

Noticias

AÑO V · NÚMERO 202 · GUADALAJARA 13 DE MAYO DE 1999 · PERIÓDICO SEMANAL DE DIST

... PUBLICACIÓN CONTROLADA POR



Nace en Guadalajara la primera refugiada albano-kosovar de España Pág. 12

La pequeña, que vio la luz asistida por el doctor Zorzo, pesó 3,100 kilogramos al nacer. La esposa del presidente del Gobierno, Ana Botella, la visitó el pasado sábado.



«La Camada» pide a la Policía que aclare el disparo a un pitbull en el colegio Ocejón Pág. 4

Los propietarios de Martín y la sociedad protectora de animales han presentado una denuncia ante el Servicio de Protección de la Naturaleza al considerar que la actuación policial no estuvo justificada.

En ocho meses de andadura, el Servicio de Integración Laboral de Cocemfe ha formalizado 21 contratos para discapacitados Pág. 6 Ha contactado con 357 empresas.

Un individuo estafa más de cinco millones de pesetas en un banco de la capital

Pág. 9 En una sucursal del Banco Central Hispano. La Policía investiga su paradero.

La aprobación del PORN del Alto Tajo se retrasa hasta después del 13-J

Pág. 16 El Gobierno regional no quiere que sea utilizado como «baza electoral».

El Asisa/Comercial Díaz, campeón regional cadete

Pág. 14 Los alcarreños ganaron el pasado sábado la final de fútbol-sala de su categoría por 4-2 al Albacete.

Comienzan las obras del AVE a su paso por la capital

Los trabajos, en los que se incluye la construcción de la estación, concluirán a finales del 2000

El Gestor de Infraestructuras Ferroviarias (GIF) ha iniciado las obras de construcción de la vía del tren de alta velocidad en el tramo que afecta a su paso por la capital, denominado V-a, y que, con 23 kilómetros de longitud, abarca desde los Santos de la Humosa hasta Aldeanueva de Guadalajara. La inversión es

de 4.485 millones de pesetas. Los trabajos han comenzado frente al poblado de Villaflores y tendrán una duración de entre 20 y 26 meses, por lo que concluirán a finales del año 2000 ó mediados del 2001. En este tramo se incluyen las obras de la futura estación del AVE de Guadalajara. Pág. 4

Esta tarde dan comienzo las fiestas de «San Isidro 99»

Azuqueca gastará cinco millones de pesetas en estas celebraciones

Pág. 14 La carpa instalada en la plazoleta de la Casa de Cultura será el foco principal de acontecimientos en estos días. Kepa Junquera actuará esta noche como inicio de los actos. La banda municipal de música se estrenará el domingo.



El Supremo exculpa a Tomey de irregularidad en las cuentas

La Fiscalía había solicitado el archivo de las actuaciones

Pág. 11 El Tribunal Supremo ha sobreesido y archivado las diligencias por el «caso Tomey» al entender que «no se ha cometido delito alguno y que no hay responsabilidad penal». El propio Tomey ha mostrado su «satisfacción» por esta resolución mientras que los dirigentes del PP exigen al PSOE «que pidan perdón y asuman sus responsabilidades». Los socialistas ven la decisión «prematura» porque no se ha considerado el informe del Tribunal de Cuentas.



OCASIÓN: VENDO PISO
En Avda. de Barcelona
2 dormitorios - 1 baño - Parquet
Aluminio - Cocina amueblada
Garaje - Ascensor - Calefacción central
Precio: 12.250.000.- PTS

OCASIÓN: VENDO PISO
Totalmente reformado en C/ Fuensanta
85m² - 3 dormitorios - 1 baño
Cocina amueblada - Despensa
Armarios empotrados - Calefacción
individual - Salón amplio e independiente
Trastero - Muy soleado
Precio: 10.950.000.- PTS

ALQUILO LOCAL
En pleno centro de Guadalajara
210 m² - Acondicionado - 10 m. de fachada
Aire acondicionado

OCASIÓN: VENDO PISO
55m² - 2 dormitorios - 1 baño
Cocina amueblada - Calefacción gas nat.
Armarios empotrados - Aluminio
Soleado - 2º de altura
Muy económico

CHALET INDIVIDUAL BBV
En Cabanillas del Campo - A estrenar
Parcela de 500 m² - 4 dormitorios
2 baños - Aseo - Cocina amueblada
Garaje - Buhardilla acondicionada
Muy buena situación
Precio: 18.500.000.- PTS

CHALET DE ESQUINA
En Guadalajara - Parcela de 233 m²
Vivienda de 230 m² - 3 dormitorios
2 baños - Aseo - Garaje - Bodega
Muy buenas calidades - Soleado
Precio: 39.500.000.- PTS

DUPLEX: ATICO DE LUJO
A estrenar - En C/ Ferial - 198m² útiles
5 dormit. - 3 baños - Salón de 32 m²
Cocina de 15 m² - Garaje - Trastero

Muchas más viviendas a su disposición ¡CONSÚLTENOS!

ARBETETA
Agencia Inmobiliaria

Su inmobiliaria de confianza
C/ Nuño Beltrán de Guzmán
Nº 1-1º B (Esquina C/ Amparo)
Tlfms.: 949 211 439 - 949 255 495
GUADALAJARA

API Nº 68

Opinión

TRIBUNA ABIERTA

Hacer ciudad

JESÚS ALIQUÉ LÓPEZ



NOTICIAS DE GUADALAJARA da la posibilidad a todos los lectores de participar en nuestras páginas a través de mensajes telefónicos. Es necesario dejar el nombre y el apellido y un número de teléfono. Rogamos que los mensajes sean breves y claros. NOTICIAS DE GUADALAJARA se reserva el derecho de resumirlos. Pueden también dirigirse al periódico por correo electrónico a la siguiente dirección: noticias@itn.net

Velocidad en Julián Besteiro

Llamaba para denunciar el estado en que está la calle Julián Besteiro, por la velocidad de los automóviles que pasan por ahí (que algunos parece que están de carreras). Yo quería dar un toque de atención al Ayuntamiento, que estuvo una temporada poniendo un coche de estos de radares en esa zona, para que vuelva a hacer algo parecido, porque ahí algún día va a ocurrir algún accidente y podemos tener un percance bastante grave.

Actividades deportivas elitistas

En uno de los artículos de opinión del 6 de mayo, su periódico reclama de las administraciones el apoyo económico para que un club de baloncesto pueda participar en la LEB. Implícitamente, esto le permitiría contratar uno, varios o todos, jugadores profesionales. Hace algo más de un mes, también se congratulaban de la concesión de dinero público a una Sociedad Anónima (Club Deportivo Guadalajara). ¿No estaremos siendo cómplices, prensa y ciudadanos, de propiciar que la escasa dotación para fomento del deporte se con-

TIENE LA PALABRA

949 25 48 01

suma en la financiación de actividades elitistas? ¿Preferimos que nuestros ciudadanos realicen deporte o que puedan ver espectáculos deportivos? Porque si es así, podríamos cerrar la muy saturada piscina cubierta y organizar, digamos, ¿un torneo internacional de tenis?

Javier Peinado. Guadalajara

queda así. Y eso no es, hombre. Las cosas hay que tenerlas decentemente.

Más pistas de tenis

Les escribo para pedir a los partidos políticos que incluyan en sus programas electorales construir más pistas de tenis en la ciudad. Por ejemplo, en las instalaciones del Jerónimo de la Morena, donde había previsto hacer más y se han quedado en el sueño de los justos.

Andrés López. Guadalajara

"Tu ciudad limpia. Gracias"

Estoy viendo en algunas vallas publicitarias de la ciudad un cartel con una ciudad pintada y un mensaje que dice "Tu ciudad limpia. Gracias". No entiendo muy bien de qué va el mensaje. No se sabe si se refiere a que la ciudad está limpia, a que limpie la ciudad el que lea el cartel, o alguien está dando las gracias a alguien porque la ciudad está limpia. Por más vueltas que le doy no comprendo de qué va. En todo caso, hoy me he fijado en uno de esos carteles y estaba completamente rodeado de basura, cáscaras de plátano, papeles, cagadas de perro.... No sé si Guadalajara puede presumir de ciudad limpia. Yo tengo la impresión de que no demasiado. Sucia, sucia, no es que esté, pero hay un manifiesto descuido en muchas zonas de la ciudad. Una ciudad limpia no se hace a base de cartelitos que lo digan, sino a ritmo de escoba.

(*) Los mensajes señalados con asterisco han sido remitidos a la redacción de «Noticias» a través de correo electrónico.



¿Toda la vida igual?

El doble techo de los sobreportales del Hospital de Guadalajara lleva toda la vida igual. Nunca lo he conocido en condiciones. Siempre roto. Yo no sé si lo arreglan y se vuelve a caer o es que no lo arreglan. Y da una impresión tristísima. Además es que está junto a la puerta, por donde todo el mundo pasa. De verdad, da una impresión de desidia, de dejadez. Como el techo roto no hace daño a nadie, pues que se

El pasado viernes, una pequeña obra de asfaltado en la calle Ingeniero Mariño para tapar una grieta que se había ido levantando con el tiempo hasta generar unos respetables baches junto a la cuesta de San Miguel generó un embotellamiento de tráfico que difícilmente olvidarán muchos conductores de esta ciudad.

Independientemente de la inoportunidad de la hora a la que se realizó (entre las seis y las siete de la tarde de un viernes), puso al descubierto uno de los problemas más acuciantes a los que se ha abocado a Guadalajara por falta de previsión: la escasez de posibilidades en la elección de las rutas por las que nos desplazamos más a menudo. Con todo el tráfico del centro volcado obligatoriamente hacia esa calle y sin vías de escape alternativas, cruzar la antigua carretera de Zaragoza a determinadas horas produce una sensación de estar penetrando en la jungla amazónica. La salida de las fábricas del polígono, una boda en Santa María, un pequeño choque o una sencilla operación de asfaltado son suficientes para atascar la que quizá sea, junto con el par Julián Besteiro/calle Constitución, la principal arteria para cruzar la ciudad.

La causa por la que se ha llegado a este punto radica fundamentalmente en no haber sincronizado la expansión de Guadalajara con su red de comunicaciones, algo que pervierte por completo la lógica de cualquier sistema. Si sabemos que una rama de un árbol a la que no le llega la savia termina por secarse, ¿por qué no se ha aplicado esa misma naturaleza a un sistema urbano?

El problema de la red de comunicaciones en Guadalajara es verdaderamente acuciante. Desde el PSOE y desde Nueva Izquierda hemos alertado en innumerables ocasiones sobre la necesidad de resolverlo urgentemente y en armonía con proyectos de expansión urbanística que no se han desarrollado de la noche a la mañana, sino que han consumido muchos años hasta que se han hecho realidad. Hoy, nuestro principal polígono industrial, el del Henares, está prácticamente aislado en comparación con otros del Corredor situados a sólo unos metros de la autovía y cuyo ritmo de crecimiento es por esta causa muy superior con todo lo que eso implica (empleo e impuestos que revierten en otros municipios). Conectarlo a la autovía es un objetivo de primera necesidad para inyectarle vida y actividad. Y se debe hacer ya, por no decir que se debería haber hecho hace años. Con el esfuerzo económico y la búsqueda de ayudas financieras del Estado y de la Comunidad Autónoma que sean precisas.

Pero, volviendo a otras comunicaciones cuya ausencia tal vez nos resulte más notoria para nuestra actividad cotidiana, abrochar adecuadamente Guadalajara por el barranco del Alámin no admite ni un minuto de espera más. Los ojales están hechos (junto al Convento de las Carmelitas, en la calle Francisco Cuesta, en el Hospital Provincial y en el cruce de Pedro Sanz Vázquez con la calle Francisco Arriño).

Sólo falta poner los botones, tender cuatro puentes que curiosamente coinciden con los años que tiene una legislatura. Reparar ese profundo error de la reciente historia de nuestro Ayuntamiento, cuyo Gobierno ha permitido algo inédito en el fin de siglo como es que el hombre cruce la barrera natural del barranco antes que las calles, será la primera ocupación del equipo de PSOE-progresistas en el futuro porque hacer ciudad es mucho más que poner macetas en la calle Mayor y, naturalmente, es algo en lo que no se puede improvisar ni ir siempre a remolque de las circunstancias.

Jesús Aliqué es candidato a la alcaldía de Guadalajara por PSOE-progresistas

CARTAS DE LOS LECTORES

Una unidad menos de Infantil

Señor director:

Los profesores de Educación Infantil del Colegio Público "Cristo de la Esperanza" de Marchamalo, queremos manifestar nuestra opinión acerca de la noticia aparecida en los diferentes medios de comunicación provincial, referente a la supresión de una unidad de Educación Infantil: 1º. Estamos totalmente de acuerdo y apoyamos las medidas tomadas por el AMPA, Ayuntamiento, Asociación de Vecinos y Consejo Escolar del centro, reivindicando la no supresión de la citada unidad, debido al mantenimiento del número de alumnos que justificó su creación este mismo curso. 2º. El equipo de Educación Infantil ha realizado las siguientes gestiones fuera del horario lectivo: entrevistas con el inspector de zona, alcalde del pueblo, director provincial de Educación e ins-

pectora jefe. Un comunicado de prensa en los diferentes medios y una asamblea informativa con el AMPA del centro. 3º. Queremos aclarar que la no asistencia de ningún miembro del profesorado de Educación Infantil a la concentración del día 23 de abril, ante la Dirección Provincial del Ministerio de Educación y Ciencia, fue debido a que se realizó dentro del horario lectivo, y, según consta en la Ley de Medidas para la reforma de la Función Pública, Ley 30/84 de 2 de agosto, se considera "falta muy grave" el abandono del servicio, al no ser convocada dicha manifestación por el MEC o por los sindicatos representativos. 4º. Según la noticia aparecida en los diferentes medios, el MEC afirma que la supresión es debida a que la ratio «está muy por debajo» de la media. No estamos de acuerdo con esta afirmación, ya que para el curso 1999/2000, el número de alumnos

Los textos que se remitan a la sección de Cartas de los Lectores deberán estar mecanografiados a doble espacio y no exceder de 25 líneas. Se hará constar nombre, dirección, teléfono y D.N.I. En ningún caso se publicarán cartas anónimas. NOTICIAS DE GUADALAJARA se reserva el derecho de resumir o extraer los textos enviados.

matriculados es superior al del actual. 5º. No consideramos que la mejor manera de velar por la calidad de la enseñanza sea habilitando el aula en septiembre, si ello fuese necesario, a cambio de la supresión de

una plaza ya creada y dotada presupuestariamente en este curso y adjudicada a una profesora definitiva. Esto perjudica la continuidad del Proyecto Pedagógico del Equipo. Tampoco entendemos qué criterio sigue el MEC para crear dos aulas en Educación Primaria en dicho centro, si el aumento del alumnado en esa etapa es similar al que se produce en Educación Infantil, según consta en la memoria del centro.

Como reflexión final, las profesoras del Equipo de Educación Infantil nos formulamos las siguientes preguntas: a) ¿Qué sentido tiene crear tres líneas en Primaria, para el curso 1999/2000, cuando se reduce a dos en Infantil? b) ¿Por qué en este mismo centro en el curso anterior fue suprimida una plaza de Primaria? ¿Existe un aumento de matrícula en esta etapa que justifique la creación de dos unidades? c) ¿Por qué sin una disminución de la matrícula en In-

fantil se decide la supresión de una unidad?

Equipo de Educación infantil del Colegio Público "Cristo de la Esperanza" de Marchamalo Guadalajara

La avenida del Ejército

Señor director:

¿A que no sabe lo que es un calle mal pavimentada? La avenida del Ejército. Puede parecer un chiste, pero por desgracia no lo es. Me gustaría denunciar el lamentable estado en el que se encuentra la avenida del Ejército, una calle tan transitada (digo transitada porque: es una de las entradas de la ciudad, en ella se encuentra uno de los puntos más visitados por los turistas, el Palacio del Infantado, que además alberga la biblioteca pública de Guadalajara, y lugares como la Comisaría de Poli-

(continúa en la página siguiente)

Noticias
GUADALAJARA

INFORMACIÓN Y NOTICIAS DE GUADALAJARA, S.A.

PRESIDENTE Y CONSEJERO DELEGADO
JULIO GARCÍA SÁNCHEZ

DIRECTOR: JOSE MARÍA VIZCAINO. **REDACTORES:** ANA MARÍA RUIZ HERRERA (CIUDAD), JOSÉ ALBERTO MESEGUER CAMARILLO (PROVINCIA), ALBERTO MORENO PÉREZ (DEPORTES), JOSÉ ANDRÉS MERINO (MOTOR). **EDICIÓN GRÁFICA:** EVA SÁNCHEZ. **REDACCIÓN, ADMINISTRACIÓN Y PUBLICIDAD:** Capitán Arenas, 23 1ª planta. Oficina 4. 19003 Guadalajara. Tlfno.: (949) 25 48 01. Fax: (949) 21 43 07. **E-MAIL:** noticias@ltn.net. **PUBLICIDAD DIRECTA:** Javier de Andrés. Roberto de las Heras. **PUBLICIDAD AGENCIAS:** Julio García. **Dep. Legal:** GU-203/1995. **FOTOMECAÁNICA:** PRINT AUTOEDICIÓN. **IMPRIME:** INTEGRAL PRESS. **DISTRIBUYE:** D&M PUBLICIDAD. **EDICIÓN INTERNET:** <http://www.guadalajara.interactiva.org/noticias>.



Despolitizar la vida judicial

La semana pasada, la Fiscalía del Tribunal Supremo solicitaba al juez instructor el archivo de las diligencias en la causa que se seguía contra el presidente de la Diputación. Esa decisión supone que el Ministerio Fiscal no aprecia indicios de delito en la conducta de Francisco Tomey al frente de la Diputación Provincial y, por tanto, se queda sin acusador. El mismo lunes se conocía que el juez instructor del caso, Adolfo Prego, había ordenado archivar las diligencias. Los dirigentes del Partido Popular y el propio Francisco Tomey no han tardado en hacer pública su satisfacción y sugerir a la oposición socialista que pida perdón públicamente.

La fiscal del Tribunal Supremo tuvo en cuenta para hacer su solicitud un informe elaborado por José Hernani, director general de Coordinación de las Haciendas Territoriales. Hernani es un alto cargo del Gobierno actual, un hombre designado directamente por Real Decreto en el Consejo de Ministros del Partido Popular. Esa posición,

por su misma naturaleza, le inhabilita para emitir un informe con garantías públicas de imparcialidad, no por la persona sino por la filiación política que ha determinado su cargo. Es esto una evidencia que no necesita demostración; se trata de una prueba que cualquier juez rechazaría por razón de afinidad.

A su vez, la Fiscalía del Supremo no ha tenido en cuenta el informe elaborado por el Tribunal de Cuentas, que ha trabajado en la Diputación Provincial por espacio de un año. Ese informe ni siquiera ha llegado a sus manos. En él, se recoge el testimonio de la Dirección General de Coordinación de las Haciendas Territoriales, claramente contradictorio con el testimonio que la misma Dirección General ofrece en su informe a la Fiscalía del Supremo.

Sea como sea, no ha podido quedar demostrado ante la Justicia que Francisco Tomey sea el causante de un agujero contable de más de 4.300 millones en la Diputación Provincial. Y las sentencias judiciales deben respetarse. Aquel que lo desee, es libre de pensar que sólo merecen respeto aquellas decisiones de la Justicia que a su vez han respetado la imparcialidad en el proceso, es decir, las decisiones judiciales que se han tomado con todas las garantías que en ese momento estaban a su alcance.

Queda sin resolver, en todo caso, el enigma acerca de la identidad o identidades de las personas que provocaron unas deudas ficticias tan inconmensurables. No parece lógico que una sola persona —ahora que algunos han querido apuntar al fallecido interventor Villalgordo como responsable del agujero contable— pueda organizar un desaguado de tal calibre durante más de un quinquenio y sin que nadie lo supiera. Que alguien nos explique la fórmula para gastar mucho más de lo que se gana y que nadie lo note. Eso es, sencillamente, imposible.

De momento, nadie es el responsable. Francisco Tomey queda libre de toda culpa. Y nos alegramos por él, pues su situación personal no ha debido ser plato de gusto. Pero ni esta sentencia, ni las que vengan, van a resolver la caótica situación financiera de la Diputación. El equipo de Gobierno de la institución provincial reconoció esa deuda ficticia; y lo hizo dando de baja las partidas falseadas y aprobando un plan de saneamiento financiero. Pero la herencia que deja el Gobierno de la Diputación Provincial es un secarral, unas maltrechas arcas que pagarán deudas durante muchos años e hipotecarán el futuro desarrollo de la provincia.

P I N C E L A D A S

Animales

Partiendo de la idea de que la defensa de los derechos de los animales nunca debe anteponerse a la de las personas, la actuación de la Policía Local en el colegio Ocejón el pasado viernes deja mucho que desear. Un pitbull accedió al patio y lógicamente se requiere la presencia de los agentes para evitar males mayores, ya que el can estaba nervioso y agresivo. Una vez que los niños abandonaron el centro sin correr peligro se llama a un «especialista», que tarda dos horas en llegar, y cuando lo hace no dispone

del material adecuado y ha de acudir a una clínica veterinaria a por tranquilizantes intentando que el perro los ingiera con comida. Es de suponer que un animal acorralado no se va a poner a comer por las buenas. Viendo que no se hacían con él, un agente decide cortar por lo sano. Un tiro en la cabeza y listo. Ya hay denuncia al Seprona de por medio. La Policía fue, cuanto menos, torpe o bien no supo cómo actuar ante una situación a la que no está acostumbrada pero para la que debería estar preparada.

Negocios compostelanos

Donde hay dinero no se respeta ni a los santos. Con motivo del año Jacobeo, las agencias de viajes y el propio Gobierno de la nación, junto a la Xunta de Galicia y todos los organismos implicados, han visto un filón en la masiva afluencia de turistas con el reclamo del peregrinaje que desde hace casi 2.000 años tiene como punto final la catedral de Santiago de Compostela. Sin embargo, todo ese dinero se canaliza con el único objetivo del lucro de algunos aprovechados, ya que, mientras tanto, las asociaciones que desde hace años vienen motivando y potenciando las virtudes del

camino apostolar tienen que rascar el bolsillo de sus asociados para poder efectuar su labor. Bajo la premisa de «turismo cultural» ahora se siente peregrino cualquiera que llegue a la capital gallega, aunque sea en barco, en autobús o en coche particular. Mientras se dejen el dinero en establecimientos concertados, todo vale. Atrás quedan los esfuerzos y los sacrificios de caminantes, jinetes o ciclistas que, como reza la tradición, comparten el camino con las gentes del lugar en posadas y albergues. Esperemos que se tome nota para el futuro de las Rutas del Cid.

Ellos no se beneficiarán

En la Nacional 320 se está haciendo un auténtico «obrón». Sólo hay que pasarse por la zona para apreciar que no se trata de ninguna broma. Desmontes monumentales, supresión de curvas, nuevas rectas largas y cómodas, ... Vamos, que se va a viajar muy bien después de tantos años teniendo que ir a Sacedón invirtiendo un tiempo desproporcionado al número de kilómetros y con la seguridad de que alguno de los pasajeros se marearía seguro. Sin embargo, para

algunos pueblos colindantes la nueva N-320 supondrá un verdadero drama. Ya se quejaron los vecinos de Tendilla, parada obligada en el viaje a «Los Pantanos». Ahora son los vecinos de Alhóndiga, que dependen para casi todo de Sacedón y no podrán hacer uso de la nueva carretera. La misma vía que antes pasaba por su pueblo se quedará ahora a nueve kilómetros. ¡Casi nada! Ellos, desde luego, no se beneficiarán de un trazado si el Ministerio no contempla su alternativa.

Pensando ya en la liguilla

Todo lo que no sea jugar la liguilla de ascenso sería un fracaso. La frase no es nuestra, sino que se repite desde las últimas semanas en la plantilla del Club Deportivo Guadalajara. Aún no está conseguido, pero el 5-0 del pasado domingo en el Pedro Escartín ante el Gimnástico Alcázar deja las cosas muy claras. El objetivo al principio de temporada era claro: el ascenso a la Segunda División «B». De momento, aunque con más dificultades de las previstas en un principio, los

morados mantienen vivas sus opciones de situarse en la liguilla. Una vez conseguida, lo demás ya será cuestión de suerte. Suerte de que toque un grupo accesible; suerte de que no haya lesiones ni sanciones; suerte de que tengan los alcarreños el día afortunado y ya puestos... también suerte de que la afición se acuerde de que tiene un equipo que se va a jugar el ascenso a la tercera categoría del fútbol nacional. Por el momento, parece que, en esto último, no hay fortuna.

C A R T A S D E L O S L E C T O R E S

(viene de la página anterior)

cia, la Estación de autobuses, el mercadillo (martes y sábados), un centro de salud, un centro social de jubilados, la Rosaleda, etc.). Los peatones sufrimos en silencio los días de lluvia, en los que, además de ir esquivando los charcos (o lagos) que se forman (en una ocasión había hasta olas) de vez en cuando pisas una baldosa suelta y ¡ploff!, barro hasta las ingles. Por no hablar de cuando cruzas un paso de cebra, que tienes que esperar como a un metro de distancia por si algún coche pasa y te salpica (¡ay! si te salpica). Esta calle no es un caso aislado, ya que el paseo Fernández Iparraguirre, Bardales y la calle Ramón y Cajal son claros, que no únicos, ejemplos de esta situación. Así que a ver si ahora que vienen las elecciones (elecciones=obras) el responsable de urbanismo se decide a hacer algo para solucionar este «dichoso» problema, aunque sólo sea para intentar conseguir un par de votos.

Ana Campos Bartolomé
Guadalajara

Falta de urinarios públicos

Señor director:
Soy prostático desde que tenía 50 años. Voy a cumplir muy pronto 68. Con esto quiero decir que he pasado ratos muy malos y todo por culpa de las autoridades modernas que creo que

han puesto de moda comer, beber y no evacuar, o no acabo de comprender los motivos de por qué han eliminado casi todos o todos los «servicios públicos» de casi todas las poblaciones grandes y capitales. ¿Qué necesidad tendríamos de pasar esos malos ratos si hubieran dejado las cosas bien hechas como estaba? Una capital como Madrid (por no citar otras muchas) que tenía evacuatorios por todas las partes, y han desaparecido todas. Hay quien dice que pasar por un bar. Pero yo no me atrevo a pasar por un bar; lo primero porque no bebo, lo segundo, no puedo beber, y lo tercero, me da apuro pasar a evacuar necesidades por la cara. Hace pocos días hacía frío y, desde Santa Clara me fui al Mercado de Abastos. Allí nos juntamos tres. Como con el frío se orina más, hasta que terminó el último se me hizo el tiempo interminable porque luego, por si fuera poco, allí solamente hay una taza para todo el mercado. ¿Qué hacemos? Bueno, pues desde el Mercado volví otra vez hacia la calle Mayor, y al poco rato, me dio otra vez gana. Tuve que salir arreando a la Estación de autobuses, volví hacia la Cruz de los Caídos y me volvió a dar gana, ¡pues ya! me vi obligado a ponerme en un rincón del solar de un antiguo cuartel que está próximo. Pero vuelvo a repetir, ¿qué necesidad teníamos de pasar estos malos ratos? Porque esto

sólo lo podemos apreciar los que padecemos dicha enfermedad. Algunos señores dicen que en la plaza del Jardín había unos servicios. ¿Por qué los quitarían? Sería cuando empezó la moda de no evacuar. ¿No dicen que hay mucha gente parada? Pues si colocaran a uno o dos, los que fueran, esos menos que habría. A mí no me importaría pagar un duro o lo que fuera cada vez que tuviera que hacer uso de él. Pero, por favor, a ver si pudieran dar solución a este problema que tenemos los que padecemos dicha enfermedad; háganse la cuenta de que si nos encontramos en la Cruz de los Caídos, en la plaza Mayor, etc., para ir hasta el parque de la Concordia nos da tiempo a pasarlo muy mal y más si es día de fiesta, que está cerrado el mercado. Hace poco tiempo estuve en Sevilla y me dio por ir a dar un paseo por el Parque María Luisa. Y me dio, como de costumbre, ganas de orinar. Fui a buscar el servicio y, por no ser menos que los demás, estaba cerrado. Pregunté a los barrenderos y me dijeron que no había nada más que aquel. Dijeron: «¡Esto es vergonzoso! Aquí todos los días preguntando la gente por los servicios y a los hombres les tenemos que decir que se pongan detrás de cualquier mata. Pero, ¿las mujeres? ¿dónde las mandamos?»

Manuel Gómez
Guadalajara

En sus ocho meses de andadura, el Servicio de Integración Laboral de Cocemfe ha formalizado 21 contratos

La Federación Provincial de Discapacitados ha contactado con un total de 357 empresas, de las que 51 han ofertado puestos de trabajo. Pág. 6

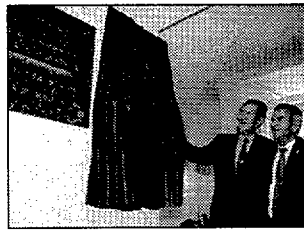

Inaugurado el nuevo centro social de la Asociación de Vecinos y Hogar del Jubilado «Castilla»

Las instalaciones están ubicadas en la calle General Moscardó Guzmán. El Ayuntamiento ha invertido en las obras 30 millones de pesetas. Pág. 9

Un individuo estafa más de cinco millones de pesetas

En una sucursal del Banco Central Hispano de la capital. Pág. 9

Ciudad

Jueves 13 de mayo de 1999

4

El GIF comienza las obras del AVE en el tramo que afecta a su paso por la capital

Las obras, en las que se incluye la estación, acabarán a finales del 2000 o mediados del 2001

ANA MARÍA RUIZ. Guadalajara
El Gestor de Infraestructuras Ferroviarias (GIF) ha comenzado las obras de movimiento de tierras previas a la construcción de la vía del tramo de la línea de alta velocidad que discurre por la capital, denominado V-a, y que, con 22 kilómetros de longitud, abarca desde los Santos de la Humosa hasta Aldeanueva de Guadalajara. Los trabajos se han iniciado en los terrenos situados junto a la N-320, frente al poblado de Villaflores, donde también está previsto construir la futura estación del AVE de Guadalajara.

La inversión para este subtramo es de 4.485 millones de pesetas, de los casi 36.000.000 de pesetas que costará el total del tramo Mejorada del Campo-Aldeanueva de Guadalajara.

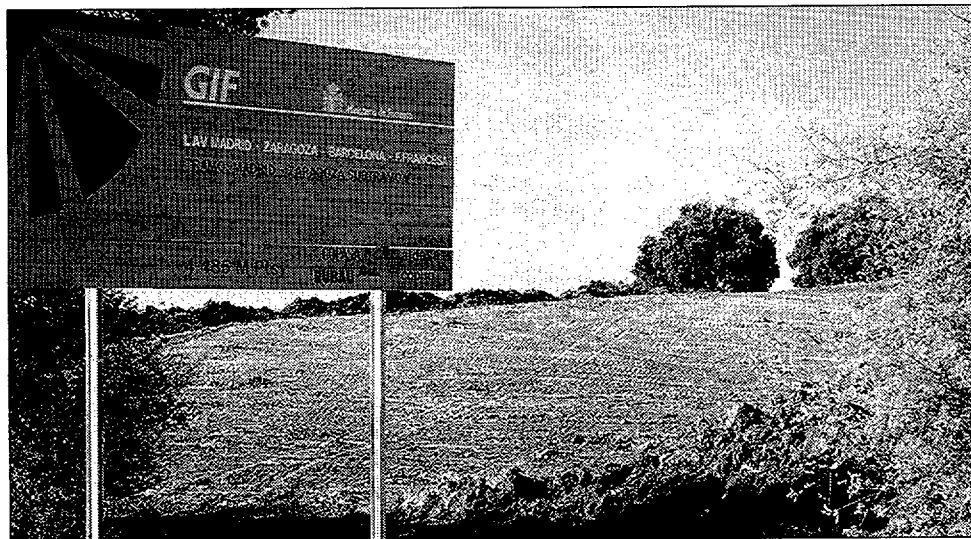

Las obras han comenzado frente al poblado de Villaflores, junto a la N-320.

Desde el Gabinete de Prensa del GIF se ha informado que la duración prevista de las obras será de entre 20 y 26 meses, por lo que habrán con-

cluido para finales del año 2000 o mediados del 2001. La estación se levantará una vez que hayan terminado los trabajos de plataforma y la eje-

cución, según estas mismas fuentes, será rápida: «En principio, los 22 kilómetros se harán de obra de plataforma con explanación de terrenos y

después se iniciará la construcción de superestructuras, pero la estación se tardará muy poco en levantar en comparación con la obra de plataforma».

Aunque dependerá del criterio de Renfe, las paradas de trenes de alta velocidad en la estación de Guadalajara dependerán de la demanda que tenga la línea o bien de que algún particular esté interesado en gestionarla.

Con respecto al resto de tramos del AVE que afectan a la provincia, las obras del subtramo 5-b Aldeanueva-Gajanejos, de 23 kilómetros ya se han adjudicado y comenzarán en breve y ya está en construcción el VI-a y el VI-b Gajanejos-Calatayud, de 29 kilómetros, con previsión de que se concluya en el verano del año 2000; el VI-b Torremocha-Alcolea, de

17,2 kilómetros y el VII Alcolea-Arcos de Jalón.

Renfe prevé que el tramo Madrid-Barcelona comience a funcionar en el año 2004. El recorrido desde Guadalajara hasta la Ciudad Condal se hará en sólo dos horas.

LA ESTACIÓN. Según el proyecto elaborado por el GIF la estación del AVE de la capital se construirá a seis kilómetros de Guadalajara, en la margen izquierda de la carretera N-320, en las cercanías del sanatorio de Alcolete, junto al término municipal de Yeves. A ella se accederá por la variante de la N-320 proyectada por Fomento. A la altura del poblado de Villaflores, Renfe construirá una carretera de acceso de más de dos kilómetros.

La estación tendrá dos andenes de 300 metros cada uno en ambas direcciones con una zona cubierta de 90 metros. Bajo los andenes se construirá un paso de peatones subterráneo de 34 metros. El edificio tendrá una longitud de 30 metros y dispondrá de un anexo de 70 metros. También se construirá un amplio aparcamiento.

«La Camada» pide a la Policía Local que aclare los disparos contra un pitbull

Sus propietarios y la sociedad protectora de animales han presentado una denuncia ante el Seprona

ANA MARÍA RUIZ. Guadalajara
La asociación protectora de animales de Guadalajara «La Camada» ha pedido a la Policía Local que aclare el suceso ocurrido el pasado viernes, cuando un agente disparó contra un perro de raza pitbull, de nombre Martin, que se encontraba en el patio del colegio Ocejón. Tanto sus dueños como la asociación han puesto una denuncia ante el Seprona (Servicio de Protección de la Naturaleza) por estos hechos. Ascensión Moranchel, presidenta de «La Camada» ha puntualizado que el can era de raza pitbull y pesaba 40 kilos y no

un dogo argentino de 65 kilos como afirma la Policía.

Según el parte policial, sobre las tres de la tarde, el director del centro llamó al 092 comunicando que un perro se había introducido en el recinto «atemorizando a niños y profesores, ya que presentaba muestras de agresividad». Se ordenó cerrar la puerta principal para evitar que el perro huyera y que los niños fueran al patio, aconsejando que salieran por una puerta trasera donde fueron recogidos por sus padres. La Policía contactó con la Mancomunidad Vega del Henares, que presta el servicio de

recogida de animales desde el cierre de la perrera municipal. El personal especializado no pudo llegar hasta las cinco de la tarde. En ese intervalo de tiempo, uno de los policías logró coger la cadena del perro y atarlo a una puerta al presentar síntomas de agresividad. Después de que el lacero intentara en dos ocasiones coger al animal sin conseguirlo se le suministraron calmantes con comida pero tampoco surtió efecto. Según la Policía, el animal estaba muy excitado a causa del hostigamiento que le produjeron los intentos de captura, por lo que ante el peli-



Martin.

gro de que pudiera salir a la vía pública, el mando que

atendió el suceso disparó al animal en la cabeza alcanzándole en un ojo sin llegar a causarle la muerte. Fue trasladado a las dependencias de la Mancomunidad donde se le detectó un chip de identificación por lo que el dueño pudo ser localizado.

«La Camada» fue alertada de los hechos por varios testigos que llamaron a la asociación por teléfono. Según estos testigos el perro, que en un principio no mostraba síntomas de agresividad, estaba siendo maltratado. Después de ponerse en contacto con los dueños éstos le confirmaron que no se

agresivo y que está educado y adiestrado. También desconocen las causas por las que huyó de la finca en que se encontraba. El lunes fueron a recogerlo a la Mancomunidad y comprobaron que tenía 41 grados de fiebre y que no había sido atendido por un veterinario. Este extremo también lo sospecha el veterinario que trata a Martin desde que era cachorro, el perito judicial veterinario Pedro Sánchez: «A un perro con 41 de fiebre no le han dado antibióticos. Llegó a la consulta atemorizado, con traumatismos, lleno de sangre y con costras en el ojo».



Menú Especial Fin de Semana

A elegir entre: 3 Primeros Platos · 3 Segundos Platos · 3 Postres

Pan · Vino Tinto o Rosado · Aguas de Mesa

¡RESERVE SU MESA! Tlfno.: 949 20 18 69 - 949 20 21 13 · C/ De la Isabela, 12 · «Los Manantiales» · GUADALAJARA



Presentada la candidatura del PP al Ayuntamiento

El alcalde se reúne con los vecinos de La Chopera y colectivos culturales de la capital

REDACCIÓN. Guadalajara

Ayer miércoles se presentó oficialmente a los ciudadanos a los 24 candidatos de la lista municipal del PP al Ayuntamiento de la capital, encabezada por el alcalde y candidato a la reelección, José María Bris. Dado que el acto se llevó a cabo cuando esta edición ya estaba cerrada, ampliaremos la información en el próximo número de «Noticias».

Por otra parte, José María Bris ha continuado los contactos con colectivos ciudadanos para ultimar la elaboración del programa electoral cara a las elecciones del 13 de junio. Así, la pasada semana se reunió con asociaciones y personalidades de la cultura con los que analizó la política cultural del Ayuntamiento en los últimos años. En la reunión se puso de manifiesto la importancia que tendrá el Teatro municipal como elemento vertebrador y aglutinador de las iniciativas culturales de Guadalajara y se habló de la posible conversión del Ateneo municipal en una Casa de Cultura en la que puedan tener su sede y desarrollar sus actividades las asociaciones.

Con respecto a los encuentros con vecinos, el alcalde se reunió con los representantes del barrio de La Chopera, a los que informó sobre el proyecto de acondicionamiento de río Henares a su paso por la ciudad y sobre la construcción de una rotonda en la intersección de las calles Camilo José Cela y Julián Besteiro.

Por último, en el plano laboral, Bris se ha entregado el borrador del Pacto Local por el Empleo diseñado por el Ayuntamiento al secretario provincial de UGT, Miguel Angel Serrano, y al presidente de la Confederación de Empresarios de Guadalajara, Mariano Pareja.

El primer contacto lo mantuvo el martes con el secretario provincial de UGT, Miguel Angel Serrano. Alike le trasladó que la prioridad de su partido es la creación de empleo, siempre unido al desarrollo económico de la ciudad. En este sentido considera muy importante la elaboración de un Pacto Local por el Empleo en el que participen de forma activa los empresarios y los sindicatos, que cuente con el consenso político y social

Jesús Alike expone a sindicatos y empresarios su programa de empleo

Considera primordial que vaya unido al desarrollo económico

ANA MARÍA RUIZ. Guadalajara

El candidato de la coalición PSOE-Progresistas a la Alcaldía del Ayuntamiento de la capital, Jesús Alike, ha iniciado esta semana una ronda de reuniones con los sindicatos y los empresarios de Guadalajara para explicarles las medidas que se van a incorporar al programa electoral en materia de empleo y desarrollo económico.

El primer contacto lo mantuvo el martes con el secretario provincial de UGT, Miguel Angel Serrano. Alike le trasladó que la prioridad de su partido es la creación de empleo, siempre unido al desarrollo económico de la ciudad. En este sentido considera muy importante la elaboración de un Pacto Local por el Empleo en el que participen de forma activa los empresarios y los sindicatos, que cuente con el consenso político y social

necesario para que las medidas que se contemplen en el mismo tengan una acción positiva para el colectivo de los ciudadanos. Según el candidato, el pacto debería contemplar no sólo medidas de formación, sino políticas activas de empleo: «El empleo en Guadalajara está pasando por una fase de ralentización. Lo primero que haremos en el Ayuntamiento si gobernamos es hacer lo que no se hace en este momento, que es dejar la creación de empleo al mercado. Nosotros pensamos que el mercado no debe regular el empleo necesariamente, sino que desde el Ayuntamiento, con medidas activas, se puede contribuir a que disminuya el desempleo en Guadalajara complementando el Pacto Local con estrategias de desarrollo».

Entre estas medidas complementarias, el candidato ha destacado la necesidad de crear infraestructuras como la conexión del polígono del Henares con la N-II aprovechando su situación de privilegio en el Corredor del Henares o la construcción del tercer carril de la autovía.

La coalición PSOE-Progresistas considera que la actuación para generar y fomentar el empleo debe realizarse en tres vertientes. Una de creación de trabajo por cuenta ajena haciendo atractiva la oferta para los colectivos con más dificultades para la inserción laboral, como son los jóvenes —que suponen el 58 de los parados de la capital—, las mujeres —el 68%—, los parados de larga duración y los discapacitados. En este sentido se van a poner a disposición de los empresarios ayudas e incentivos para la contratación en prácticas de jóvenes recién titulados y para los que buscan su primer empleo.

La segunda de las vertientes de la política de empleo de PSOE-Progresistas será el fomento del trabajo por cuenta propia con medidas económicas incentivadoras del autoempleo y la creación de empresas de economía social.

La tercera iniciativa será el fomento del empleo público «no entendido como una forma de acceder a la función pública —aclara Alike—, sino para actuar sobre personas con dificultad especial para encontrar empleo». En ese campo será fundamental acudir a los pactos suscritos entre los sindicatos y la Junta en el Plan de Empleo Social y a los programas europeos.

Otra de las medidas será la contratación todos los veranos de no menos de 150 jóvenes para trabajen en parques y jardines, animación socio-cultural, etc.

Información SEAT: telf: 902 402 602 Internet: <http://ibiza.seat.es>



Pocos, quedan muy pocos por este precio: 1.490.000 ptas. 8.955,08 EUROS

Pasión por Ibiza.

Y todos con: Aire Acondicionado. Elevalunas Eléctricos.

Radiocassette con 4 altavoces. Dirección Asistida.

Cierre Centralizado. **Oferta válida para vehículos en stock.**

Precio recomendado por el fabricante: 1.490.000 ptas./ 8.955 EUROS. Seat Ibiza Passion 1.4. IVA, transporte, ahorro promocional y condiciones Plan Prever incluidos. Oferta válida en Península y Baleares hasta fin de mes.

Infórmate en:

Fisauto

Polígono "El Balconcillo"
Parcela 63, Guadalajara

Con la colaboración
de Fiseat

ESTAMOS DE FIESTA

¡Mes de mayo! ¡Mes del IBIZA en Guadalajara!

¡Animate, aprovecha esta oportunidad única que Fisauto,

concesionario oficial Seat en Guadalajara, te brinda.

Cómprate un IBIZA este mes y págalo cómodamente desde 8.579 ptas./mes.

ATENCIÓN UNIDADES LIMITADAS ¡APRESÚRATE!

PENSANDO EN TI



Ciudad

Inaugurado el Centro de Nuevas Tecnologías de Fondo Formación

Al acto asistió el consejero de Industria y Trabajo, José Fernando Sánchez Bódalo

REDACCIÓN. Guadalajara

El consejero de Industria y Trabajo, José Fernando Sánchez Bódalo, y el director técnico del Fondo Formación, Xoan Cornide, inauguraron ayer miércoles el Centro de Formación en Nuevas Tecnologías de Fondo Formación en Guadalajara, ubicado en el edificio de cristal de la calle Francisco Arriño de la capital.

El centro cuenta con una superficie de 1.100 metros cuadrados y está distribuido en talleres de soldadura, electricidad, electrónica (automatismos industriales y telecomunicaciones), carpintería, fontanería e informática, y dispone de aulas para impartir acciones formativas en las áreas de gestión de calidad comercial, económico-financiera, logística medioambiental, recursos humanos, idiomas y salud laboral.

Fondo Formación es una empresa de ámbito nacional



Sánchez Bódalo.

entre cuyos objetivos se encuentran la formación y la promoción del empleo. Comenzó su andadura en Castilla-La Mancha en 1996 con la gestión del centro comarcal de empleo «Inforempleo», ubicado en Guadalajara capital. De toda la región, es en la provincia donde Fondo Formación se ha implantado con más fuerza.

Serrano: «El Pacto Local de Empleo del Ayuntamiento es pobre en ambiciones»

UGT lanza la campaña «Construyamos la cara social del euro»

ANA MARÍA RUIZ. Guadalajara

El secretario provincial de UGT, Miguel Ángel Serrano, ha calificado como «pobre en ambiciones» el borrador del Pacto Local por el Empleo presentado por el alcalde a los sindicatos y a los empresarios de Guadalajara, y ha criticado la lentitud con que se está elaborando. Según Serrano, a pesar de que se ha incluido la propuesta sindical de crear un vivero de empresas en la capital para fomentar la instalación de nuevas empresas, es necesario añadir más puntos.

Por su parte, el secretario regional de UGT, Fernando Campos, ha puesto de manifiesto la necesidad de que los pactos locales de empleo los elaboren de forma conjunta las administraciones, los sindicatos y los empresarios: «Los pactos locales deben ser un compromiso de los agentes sociales y la administración para disminuir el paro y la contratación precaria, para

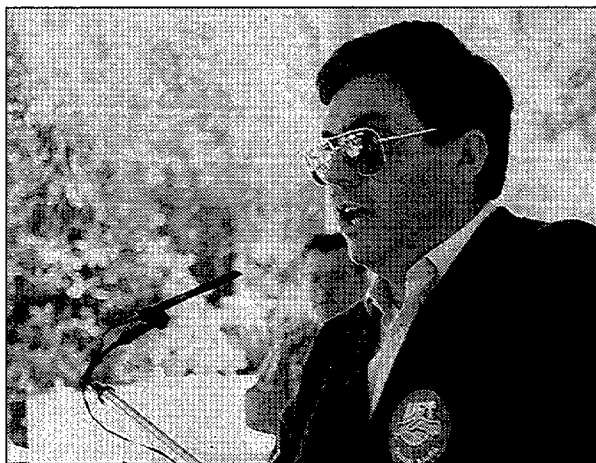

NOTICIAS

Miguel Ángel Serrano, secretario provincial de UGT.

fomentar la formación y para que el INEM deje de ser un registro de parados y ofrezca salidas motivadas».

CAMPAÑA. Fernando Campos realizó estas declaraciones el martes durante su visita a Guadalajara para dar a conocer a los delegados y responsables de UGT la campaña que ha puesto en marcha el sindicato a nivel regional y que se de-

sarrollará hasta el comienzo de la campaña electoral bajo lema «Construyamos la cara social del euro». Campos ha señalado que el objetivo es hacer llegar a los trabajadores que la convergencia con Europa no consiste sólo en tener una moneda unificada, sino que ha de existir una convergencia social: «Lo fundamental es que queremos confluir con Europa en el

estado del bienestar, los servicios públicos y la calidad de vida».

Entre las reivindicaciones de UGT destacan elevar los niveles de empleo y mejorar su estabilidad, mejorar las condiciones de trabajo, reforzar los servicios públicos y la protección social y aproximar las rentas y los niveles de vida a la media europea. Como dato significativo Campos ha destacado el hecho de que en España la tasa media de desempleo es del 17'8% frente a la europea situada en el 9'6%.

El secretario regional repasó con los responsables de UGT el desarrollo de las elecciones sindicales que, según Campos, en Guadalajara ponen de manifiesto la hegemonía de UGT.

Por otra parte, el secretario ha asegurado que si la próxima semana el INEM no ha aplicado los planes sociales de empleo, los sindicatos adoptarán medidas de presión «más duras».

El Servicio de Integración Laboral de Cocemfe ha formalizado 21 contratos en ocho meses

ANA MARÍA RUIZ. Guadalajara

El Servicio de Integración Laboral (SIL) puesto en marcha en septiembre del año pasado por la Federación Provincial de Discapacitados de Guadalajara (Famfigu) con el objetivo de alcanzar la integración laboral en el mercado ordinario del mayor número posible de discapacitados de la provincia ha logrado unos excelentes resultados en sus ocho meses de andadura.

Según los datos facilitados por la Federación, «el SIL va viento en popa». Desde septiembre 181 personas discapacitadas han recibido orientación laboral. Se han formalizado 21 contratos en empleo ordinario, de los que más de la mitad son indefini-

dos y un gran número de más de seis meses. Se ha realizado un seguimiento tanto en el ámbito formativo como laboral a 156 personas y 54 minusválidos están en proceso de formación. Cabe destacar que se ha contactado con 357 empresas de las que 51 han ofertado puestos de trabajo.

El Servicio de Integración Laboral ofrece a los empresarios servicios especializados de información y asesoramiento sobre normativas legales, incentivos para la contratación de personas discapacitadas, apoyo en la definición de los perfiles y selección de los candidatos idóneos para los puestos ofertados y un seguimiento de la incorporación óptima de los

trabajadores en la empresa. Asimismo, ofrece a los discapacitados de Guadalajara la posibilidad de incorporarse a la bolsa de trabajo del SIL, informarse sobre las acciones formativas de Guadalajara y ser orientados laboralmente con el objetivo de facilitar la integración laboral de los usuarios de la bolsa. El SIL cuenta con la financiación del Fondo Social Europeo, la Junta de Comunidades de Castilla-La Mancha, el Insero y la Fundación ONCE.

Los interesados en recibir más información sobre este servicio pueden dirigirse a la sede de Famfigu, situada en la calle Doctor Layna Serrano, número 22 o bien llamar al teléfono 949/222386 en hora-

rio de nueve de la mañana a una de la tarde.

Famfigu está integrada en la Cocemfe (Confederación Coordinadora Estatal de Minusválidos Físicos de España), organización sin ánimo de lucro que a través del SIL pretende conseguir la integración laboral del mayor número de discapacitados. En Guadalajara existen un cerca de 1.000 minusválidos en edad de trabajar.

Por otra parte, Famfigu, en colaboración con la Confederación Regional de Minusválidos se ha acogido al Programa de Turismo Social y ha organizado dos turnos de vacaciones para este colectivo. Los interesados pueden dirigirse a la dirección y teléfono antes citados.

ALKI herramienta

ALQUILER O VENTA DE TODO TIPO DE MAQUINARIA

- CONSTRUCCIÓN: Hormigoneras, elevadores, martillos eléctricos...
- BRICOLAJE: Taladradoras, grupos de soldar...
- LIMPIEZA: Fregadoras, aspiradoras, abrillantadoras...
- PINTURA: Equipos de gotelé y esmalte...
- JARDÍN: Cortasetos, cortacéspedes, desbrozadoras, regeneradores, motoazadas, pulverizadores...

El COMPAÑERÍA PROFESIONAL ESTÁ Le enseñamos el manejo de la herramienta

C/ Cuesta del Matadero, 17. Tfno.: 949 21 93 16 Guadalajara

En Humanes de Alcañanes

URBANIZACIÓN "La Muela"

4 Viviendas unifamiliares individuales en parcelas de 569 m²

8.995.000

Entrada 500.000 Ptas.

TAMBIÉN VENTA DE PARCELAS

INFORMACIÓN Y VENTA:

COVAR, S.L.

EMPRESA PROMOTORA

C/ Miguel Fluiter, 30 - 1ª A GUADALAJARA Tfno.: 949 21 04 91

CERCA DE VD. ¡LO MEJOR!

...algunas ofertas.

VÁLIDAS HASTA EL 19 DE MAYO DE 1999

La tarde de los Viernes
500 ptas.
de gasolina **GRATIS**
Por una compra superior a 6.000 ptas.

369
2,22 EUROS
Aluminio
Aluminium
Papel Aluminio ALBAL, 30 m.

429
2,58 EUROS
Gel MAGNO
750 ml. + petaca GRATIS

339
2,04 EUROS
Suavizante QUANTO
3,5 L. + 0,5 L. GRATIS

99
0,60 EUROS
Rollos de cocina RENOVA,
pack-2

99
0,60 EUROS
Sprite

49
0,29 EUROS
Cerveza MAHOU
5 Estrellas
lata 25 cl.

169
1,02 EUROS
AQUARIUS
botella 1L.
(2 tipos)

180
1,14 EUROS
Vino SENORÍO DEL VAL, botella 75 cl.
3 tipos (rosado, tinto y blanco)

69
0,41 EUROS
Galletas EL PRINCIPE DE LÚ, 180 gr.

149
0,90 EUROS
Galleta UNAGRAS, 800 gr.

3 latas de SPRITE
de 33 cl. c/u

Cerveza MAHOU
5 Estrellas
lata 25 cl.

AQUARIUS
botella 1L.
(2 tipos)

Vino SENORÍO DEL VAL, botella 75 cl.
3 tipos (rosado, tinto y blanco)

29
0,17 EUROS
Yogurt natural
DANONE

139
0,84 EUROS
CHOC-ICE GELSY
(Vainilla y Chocolate)

299
1,30 EUROS
Cereales FITNESS de NESTLÉ,
375 gr.

79
0,47 EUROS
Ensaladilla extra MAHESO,
400 gr.

99
0,60 EUROS
Queso TRANCHETTES,
8 lonchas, de KRAFT

195
1,17 EUROS
Café molido
MARCILLA, 250 gr.

Yogurt natural
DANONE

CHOC-ICE GELSY
(Vainilla y Chocolate)

Cereales FITNESS de NESTLÉ,
375 gr.

119
0,72 EUROS
Ensaladas CALVO,
4 tipos

109
0,66 EUROS
Docena de huevos ACE, serie M

189
1,14 EUROS
Margarina TULIPÁN, 1/2 kg.

Ensaladilla extra MAHESO,
400 gr.

Ensaladas CALVO,
4 tipos

Docena de huevos ACE, serie M

Margarina TULIPÁN, 1/2 kg.

Cada día la mejor oferta del mercado

...¡¡SE LO GARANTIZAMOS!!...

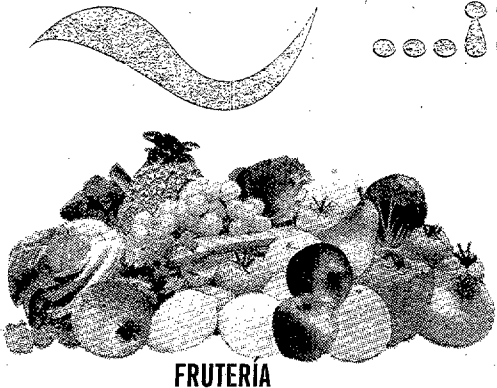

FRUTERÍA

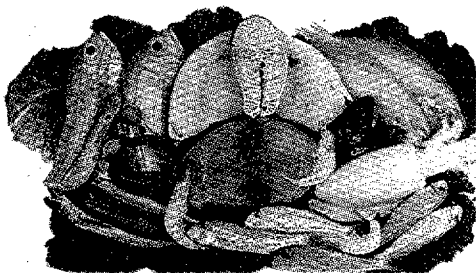

PESCADERÍA

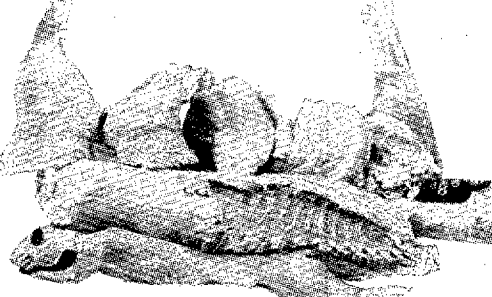

CARNICERÍA

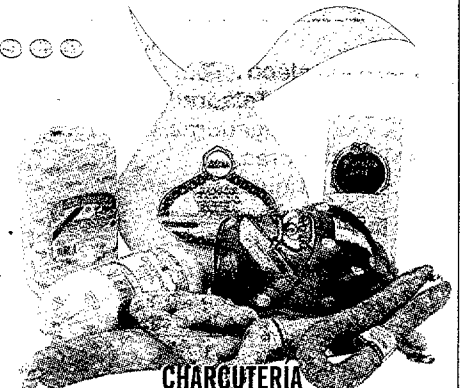

CHARGUTERÍA

Solicitenos GRATIS
la tarjeta
"Comercio Amigo
de Guadalajara"



SERVICIO A
DOMICILIO
GRATUITO
Puede pasarlo
telefónicamente al
949 23 05 87



GRATUITO PARA CLIENTES
DEL SERVICIO A DOMICILIO

Ciudad

Abierto el plazo de las pruebas de evaluación de enseñanzas no escolarizadas para obtener el título de FP

Las pruebas se realizarán el próximo 16 de junio

REDACCIÓN. Guadalajara Desde el lunes día 10, y hasta el día 21, estará abierto el plazo de matrícula para participar en las pruebas de evaluación de enseñanzas no escolarizadas para la obtención del título de formación profesional de primer grado (técnico auxiliar). La realización de las pruebas será el próximo 16 de junio en los siguientes centros: IES Luis de Lucena, para electricidad, electrónica, delineación y peluquería; IES Castilla para metal, automoción y administración, e IES José Luis Sampedro, para la rama sanitaria.

Para más información, los interesados pueden dirigirse a la Dirección Provincial del Ministerio de Educación y Ciencia.

Por otra parte, la Dirección General de Formación Profesional y Promoción Educativa ha convocado las pruebas de acceso a los ciclos formativos de grado medio o superior. El periodo de inscripción está comprendido entre el 10 y el 25 de mayo en los institutos de educación secundaria correspondientes. Las pruebas se realizarán el 23 de junio en los centros educativos que determine la Dirección Provincial de Educación de Guadalajara. Para más información los interesados pueden dirigirse a los institutos de secundaria o a la Dirección Provincial del MEC.

Fecmes y Junta, por la formación de los jóvenes para el autoempleo

Cerca de 30 jóvenes participaron en una jornada de economía social

ANA MARÍA RUIZ. Guadalajara Casi una treintena de jóvenes con edades comprendidas entre los 20 y los 25 años, en su mayoría mujeres, participaron el pasado sábado en una jornada sobre autoempleo y economía social organizada por la Dirección General de la Juventud y la Federación de Empresarios de Economía Social de la región (Fecmes), celebrada en la residencia universitaria «Los Guzmán».

Según explicó a los asistentes el presidente de la Fecmes, Angel Rojas, el principal objetivo de la jornada es proporcionar a los jóvenes formación e información para que creen sus propias empresas que vengán a cubrir las carencias de las pymes en campos como la ingeniería y el diseño, así como dar servicio a las empresas en materia de gestión: «Hay ganas de



La jornada se celebró en la residencia universitaria «Los Guzmán».

crear empresas pero hay que saber crearlas».

En la presentación de las jornadas, la delegada de Educación y Cultura, María Jesús García, trasladó a los jóvenes la importancia de la formación para el autoempleo y les informó so-

bre las políticas de la Junta en materia de juventud y empleo.

Los profesores de la Fecmes informaron a los participantes sobre cómo crear empresas, ayudas y subvenciones y fórmulas de contratación.

Asimismo, la Fecmes y la Junta han abierto una línea telefónica gratuita de información para los jóvenes donde se resolverán dudas y se proporcionará asistencia técnica para la creación de empresas. El número es el 900/150792.

La Feria del Comercio y el Turismo, en Internet

Hasta la fecha han confirmado su participación cerca de 40 expositores

REDACCIÓN. Guadalajara La Feria del Comercio y el Turismo de Guadalajara cuenta con una página en Internet cuya dirección es www.alcarria.com/ferias. Además, los internautas pueden acceder a esta dirección desde otras páginas relacionadas con la provincia de Guadalajara que fomentan el turismo y la hostelería. Con esta iniciativa se pretende dar a la Feria un carácter más universal, intentando llegar a un sector más amplio de

público en zonas y lugares donde es impensable llegar. A través de la página se podrán conocer los expositores que participan, los sectores y datos que harán tener un acceso a la Feria de forma virtual.

La Feria se inaugurará el próximo día 27 y tendrá una duración de cuatro días. Cuenta con el patrocinio y la colaboración de la Junta de Comunidades que, ante la organización de la misma por la Cámara de Comercio, ha

apostado por su futuro ofreciendo su apoyo y animando a la institución a continuar en la línea de realización de actividades que promocionen el comercio, la industria y el turismo. Además, han colaborado otros organismos como el Ayuntamiento, la Diputación, la COPEG, las asociaciones de comercio y hostelería y cajas de ahorro.

Entre los objetivos destaca como prioritario acercar los productos de las industrias, el comercio, la hoste-

ría y el turismo al público de Guadalajara a fin de que se convierta en un escaparate de lo que se elabora y comercializa en la provincia.

Hasta el momento han confirmado su presencia 38 expositores de los sectores de alimentación, telefonía, construcción, maquinaria, confección, electrodomésticos, servicios financieros, artesanía, turismo, droguería, servicios generales, periódicos, edición de libros y papelería.

Preacuerdo para la firma del convenio provincial de Limpieza

Después de tres meses de negociaciones

REDACCIÓN. Guadalajara Según una nota de prensa remitida por la Federación de Servicios de UGT (FeS), después de tres meses de «dura negociación», la pasada semana se llegó a un preacuerdo para la firma del convenio provincial de Limpieza de edificios y locales de Guadalajara para los años 1999 y 2000.

El acuerdo recoge una subida salarial del IPC para 1999 y 2000 cinco días para el 99 en la paga de beneficios y otros cinco para el 2000, dos días de asuntos propios y la inclusión del domingo en el artículo de días festivos.

Convocadas las subvenciones a asociaciones de vecinos y de mujeres

Pueden solicitarse hasta el 17 de junio

REDACCIÓN. Guadalajara El Boletín Oficial de la Provincia, en su edición del 5 de mayo, ha publicado la convocatoria de subvenciones para asociaciones de vecinos y de mujeres de la capital que se destinarán a la realización de actividades y programas de tipo social que se desarrollen a lo largo de este año. Las solicitudes pueden presentarse hasta el 17 de junio en el Registro del Ayuntamiento, de lunes a sábados, desde las nueve de la mañana hasta las dos de la tarde.

El chalet de su vida en La Celada

*VISITE NUESTRO CHALET PILOTO.

HORARIO:
De Lunes a Viernes:
de 5.00 h. a 8.00 h.

Sábados, Domingos y festivos:
mañanas: de 11.30 h. a 2.00 h.
tardes: de 5.00 h. a 8.00 h.

Tel.: 949 27 12 26

★ ¿Por qué La Celada?

...Sólo tiene que conocer el chalet piloto para saberlo.
...Porque tener calidad de vida y desahogo económico es posible.

La Celada son chalets pensados para su comodidad, desarrollados en una sola planta, con tres fachadas libres, sin escaleras interiores y con independencia espacial, pareados únicamente por el garaje, con parcelas desde 450 m².

3ª FASE A LA VENTA

Hercesa
INMOBILIARIA

Cronista Manuel Serrano, 2
19001 GUADALAJARA
Tel.: 949 22 53 72

Ramón y Cajal, 8 y 10
28801 ALCALÁ DE HENARES
Tel.: 91 882 79 15

"El Ensanche"
ALCALÁ DE HENARES
Tel.: 91 878 91 79

Alcalá, 249 (esquina Ventas)
28027 MADRID
Tel.: 91 405 57 72

Avda. Andalucía, s/n
(entrada por San Máximo, 15)
28041 MADRID
Tel.: 91 500 10 40

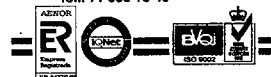

www.hercesa.com
E-mail: hercesa@hercesa.com

Precio Fijo Valor Seguro

Bienvenido a casa.

ESTAFA.- Un individuo estafa 5.555.000 pesetas en el Banco Central Hispano

REDACCIÓN. Guadalajara

Según la información de la Subdelegación del Gobierno, la Policía Nacional investiga el paradero de un individuo que ha estafado 5.555.358 pesetas en una sucursal del Banco Central Hispano de la capital. El pasado 28 de abril, una persona que se identificó como Carlos Santiago C.M.A., de 33 años, abrió una cuenta a su nombre en esta entidad haciendo un ingreso de 2.000 pesetas, operación que repitió dos días más tarde ingresando 10.000 pesetas y entregando un cheque de Bankinter en su cuenta por importe de 5.555.358 pesetas. El 5 de mayo, el individuo volvió al banco para retirar de la cuenta cerca de medio millón de pesetas en efectivo solicitando tres cheques al portador por importe de 460.000 pesetas volviendo al día siguiente para efectuar un reintegro de 3.650.000 pesetas en efectivo. Realizadas estas operaciones la entidad comprobó que el individuo endosó a su nombre el cheque cuando la beneficiaria era una empresa de cárnica. Esta persona trató de hacer efectivos los cheques en una sucursal del BCH de Alcorcón sin lograrlo, ya que los empleados realizaron ciertas indagaciones. El hombre presentó una excusa y abandonó precipitadamente el banco dejando los cheques sin cobrar. Se ha presentado denuncia.

PRESUNTO SUICIDIO.- Hallado un cadáver en el parque de La Amistad

REDACCIÓN. Guadalajara

Según la información facilitada por la Subdelegación del Gobierno, el pasado miércoles, día 9, una llamada efectuada sobre las doce y media de la noche a la Comisaría de Policía alertó sobre la presencia de un hombre, que podía estar muerto, colgado de los columpios del parque de La Amistad. Desplazada una dotación policial hasta dicho lugar, se comprobó la existencia de un cadáver de un hombre de 38 años de edad. No se han facilitado datos sobre su identidad.

ACCIDENTE.- Cuatro heridos graves en un accidente en la carretera de Marchamalo

REDACCIÓN. Guadalajara

Sobre las cinco de la mañana del lunes se produjo un accidente en la carretera de Marchamalo cuando un turismo, matrícula M-8440-GL, que circulaba en sentido Guadalajara, se salió de la vía en una curva a la altura de la antigua "Hispano Suiza". Resultaron heridos graves el conductor y sus cuatro ocupantes: Jorge V.de F., de 35 años; Susana T.P., de 26; Nerea C.T., de 5 y Naima T.P. de 18 meses. La posible causa del accidente se debió a la velocidad inadecuada con la que el turismo tomó la curva lo que hizo que el conductor perdiera el control y diera varias vueltas de campana.

Inaugurado el nuevo centro social de la Asociación de Vecinos "Castilla"

El Ayuntamiento ha invertido 30 millones en la construcción del edificio

ANA MARÍA RUIZ. Guadalajara

Después de muchos años de reivindicaciones, la Asociación de Vecinos y Hogar del Jubilado "Castilla" ya tiene un centro social acorde con las necesidades del barrio. El pasado sábado, el alcalde inauguraba las nuevas instalaciones en un acto multitudinario al que asistieron el subdelegado del Gobierno, representantes de las candidaturas al Ayuntamiento y numerosos vecinos.



NOTICIAS

José María Bris y Felipe Yela inauguraron las instalaciones.

Tras la bendición, el alcalde dirigió unas palabras a los asistentes, a los que recordó que el centro, además de ser un lugar en el

que se desarrollen multitud de actividades, debe ser un punto de encuentro y convivencia para todos los ve-

cinos, sin exclusiones. José María Bris hizo una mención especial al presidente de la actual junta directiva

de la AA.VV. "Castilla", Felipe Yela, «que ha sido la verdadera palanca y motor para que el centro se haya inaugurado». A su vez, Yela agradeció a las instituciones el apoyo prestado.

El centro, ubicado en la calle General Moscardó Guzmán, cuenta con una superficie de 247 metros cuadrados distribuidos en recibidor, servicios, almacenes, dos oficinas y dos salones: uno para actividades generales de 82 metros cuadrados y otro que alberga una amplia cafetería. El Ayuntamiento ha invertido 30 millones de pesetas en las obras de construcción.

Donación de "Carrier".-

ANA MARÍA RUIZ. Guadalajara

Responsables de la factoría de "Carrier" en Guadalajara realizaron la pasada semana una donación de maquinaria al instituto Luis de Lucena, que se utilizará con fines exclusivamente educativos para el módulo de instalaciones de mantenimiento de fluidos (frío y calor) en el que participan 52 alumnos. Los aparatos donados son equipos de aire acondicionado y bombas de calor procedentes de producto devuelto a la fábrica, valorados en 15 millones de pesetas y que se distribuirán por 10 centros de FP y Secundaria de toda España. La aportación de "Carrier" se enmarca en la línea de colaboración con el Ministerio de Educación que se inició hace cinco años. El valor del material donado hasta la fecha asciende a 100 millones de pesetas. Al acto asistieron directivos de la firma y representantes del Ministerio.



NOTICIAS

EMPRESA DE SERVICIOS

GEYSER
Gestión Servicios

Reformas y reparaciones en general:

- Albañilería - Electricidad - Pintura - Parquet
- Fontanería - Carpintería - Jardinería
- Limpiezas (edificios, oficinas...)
- Servicio vigilancia (alarmas, seguridad)
- Ayuda a domicilio (Canguros, tercera edad, veladoras)

Organización de eventos:

- Bodas - Comuniones - Comidas de empresa
- Convenciones - Excursiones - Verbenas
- Despedidas de soltero/a
- Guardería de animales

INFÓRMATE
Telf.: 949 228355 - 649 982431
C/Juan Bautista Topete, 8 - Guadalajara

ONORO Cuesta de Calderón, 8 Guadalajara 949 21 88 13

VENTAS

TIPO	ZONA	M ²	DORMIT.	OTROS	PRECIO
PISO	Céntrico	160	5	Trastero	16.000.000
PISO	Csta. Calderón	126	4	Garaje	18.500.000
PISO	Grat. V. Camino	115	4	Garaje	13.500.000
PISO	Amparo	115	4	Garaje	27.000.000
PISO	C/ Zaragoza	95	3	Garaje	20.000.000
PISO	Cabanillas	90	3	Nuevo	10.500.000
PISO	Reinoso	165	3	Parquet	19.000.000
PISO	Ferial	75	3	Soleado	7.850.000
PISO	N. Alamin	87	3	Mejoras	8.600.000
PISO	Merrado	90	3	Garaje	14.000.000
APART.	C/ Cervantes	70	2	3 Años	14.400.000
APART.	Pax	55	1	Trastero	9.900.000
APART.	Alovera	77	2	3 Años	7.800.000

PRÓXIMA CONSTRUCCIÓN: APARTAMENTOS Y DUPLEX EN CABANILLAS
Desde 9.000.000 ptas. + IVA

Line On Line Technology

LA MEJOR CALIDAD AL MEJOR PRECIO

Plaza La Llanilla, 1 - GUADALAJARA - Telé/Fax : 949 25 51 37
C/ Isla de Java, 60 - MADRID - Telé/Fax : 91 358 09 65

EQUIPO PROFESIONAL

CAJA ATX DISEÑO 250W
PLACA ASUS P5A 100MHZ
AMD K6-2 A 400 MHZ
1DIMM 64 MB PC100
HD 8,4 GB U-DMA SEAGATE
CREATIVE RIVA TNT 16MB AGP
CD-ROM 40X PHILIPS
CREATIVE SOUND BLASTER 64 PCI
MONITOR 15" DIG. NE. BR.

107.900*

- ✓ Asesoramiento Informático
- ✓ Mantenimiento de Empresas
- ✓ Programación a Medida
- ✓ Desarrollo de Páginas Web.
- ✓ Diseño e Instalación de Redes.
- ✓ Servicio Técnico Profesional.

Garantía completa 1 año

*Precios sin IVA. Año de garantía en todos los equipos. Incluye: montaje, precio, traslado, radio, altavoces y alerces DVD.

PRECIOS ESPECIALES A EMPRESAS

Esta tarde comienzan los actos de la festividad de "San Isidro 99" en Azuqueca de Henares

Con un presupuesto de cinco millones de pesetas, la música, el teatro y el deporte serán los principales protagonistas. La banda municipal se estrenará el domingo. **Pág.14**



El Gobierno de Castilla-La Mancha retrasa la aplicación del PORN del Alto Tajo para que no sea una «baza electoral»

El consejero de Agricultura y Medio Ambiente, Alejandro Alonso, ha reconocido que fue decisión del propio Bono el retrasar su aprobación para después del 13-J. **Pág. 16**

Nace la primera refugiada albanokosovar en España

El jueves pasado vio la luz en el Hospital del Insalud de Guadalajara. **Pág.12**

11 Jueves 13 de mayo de 1999

Provincia

El Tribunal Supremo exculpa a Tomey de responsabilidad penal en el asunto de las cuentas de la Diputación provincial

El pasado viernes, el juez-instructor sobreseyó y archivó las diligencias a instancias del fiscal

J.ALBERTO MESEGUER

Guadalajara
«No se ha cometido delito alguno y no hay responsabilidad penal del denunciado». Así reza el auto del juez-instructor del Tribunal Supremo que ha instruido las diligencias por el llamado «caso Tomey», Adolfo Prego, que el viernes pasado decidió el «sobreseimiento y archivo de las actuaciones».

Esta resolución se emitió tan sólo un día después de que se hiciera público que el Ministerio Fiscal había solicitado el archivo de las diligencias, en las que se acusaba a Tomey por un presunto delito de falsedad continuada en documento público.

Las reacciones no se han hecho esperar. El propio presidente de la Diputación ha recalado su «satisfacción, que viene en un momento oportuno, quedan pocos días para el final de la legislatura y me preocupaba que la imagen quedara manchada».

Más allá han ido los vicepresidentes de la institución provincial. Antonio López Polo ha exigido a los socialistas que «pidan perdón y asuman sus responsabilidades políticas». Según López Polo toda esta «campana de desacreditación» responde a la «frustración de Bono por

que Guadalajara siempre le da la espalda en las urnas y quiere destruir todo lo que no domina». De Jesús Alique, portavoz del grupo socialista en la Diputación, que fue quien puso en conocimiento de la Fiscalía de Guadalajara los hechos, López Polo aseguró que «está desacreditado para ser candidato a la Alcaldía de Guadalajara». El diputado-delegado de Hacienda, José Antonio de las Heras, pidió la dimisión «porque el fin no justifica los medios».

TRIBUNAL DE CUENTAS.— Las actuaciones que en su día elevó la Fiscalía de Guadalajara al Supremo, por la condición de aforado del senador Tomey, se refirían al estado de las cuentas de la Corporación en el periodo 1991-95. Sin embargo, con posterioridad, el Tribunal de Cuentas, a instancia propia, decidió abrir una investigación acerca de las liquidaciones de los ejercicios 1995 y 1996.

Los socialistas echan en falta que el instructor del caso en el Supremo no haya tenido en cuenta el anteproyecto de fiscalización efectuado por este organismo. Jesús Alique, a pesar de que asegura respetar la decisión, la considera «prematura porque no



El sillón de Tomey se ha visto limpio de responsabilidad penal.

Cuestiones TÉCNICAS

J.A. MESEGUER. Guadalajara

Los socialistas entendían que el Equipo de Gobierno inflaba artificialmente las cuentas, apuntando deudas que nunca se cobrarían para justificar mayores gastos. Los Tribunales dicen que no hay delito. Pero un Plan de Saneamiento tendrá que corregir un desfase de varios miles de millones. Y es que muchas deudas se dieron de baja por «cuestiones técnicas».

ha habido suficientes diligencias. Con el informe del Tribunal de Cuentas se puede reabrir la actuación».

Los dirigentes de la Diputación acusan por ello al PSOE de querer dilatar el proceso «mezclando las actuaciones del Tribunal de Cuentas», ha dicho López Polo, quien asegura que nada tienen que ver con el caso estudiado en la más alta magistratura judicial.

Además, desde el PP se asegura que tampoco este informe de fiscalización muestra indicios de responsabilidad penal.

Alique, por su parte, se ha defendido de las acusaciones de «campana socialista» recordando que «fue la Fiscalía la que elevó al Supremo la causa. Ahora es la Fiscalía del Supremo la que dice que Tomey está libre de culpa, será la misma campana».

El portavoz socialista de la oposición insistió que «gracias a nosotros se ponen las primeras piedras para sanear las arcas». José Luis Ros, secretario provincial del PSOE, ha afirmado también que «hemos ganado el pulso político al PP, dijimos que hacían trampas y tuvieron que dar de baja cuentas pendientes. Los jueces que hagan lo que crean».

La Diputación enajena nuevas parcelas tras el éxito de la promoción de Alovera

La oposición sigue echando en falta el compromiso social

J.A. MESEGUER. Guadalajara

El último Pleno de la Diputación provincial antes de los comicios del 13 de junio, acordó, entre otros puntos, la enajenación de un terreno en la antigua carretera de Zaragoza para la construcción de 193 viviendas de promoción social a cambio de 196 millones de pesetas.

El Equipo de Gobierno justificó lo oportuno de esta enajenación visto el éxito de convocatoria en los terrenos que la institución provincial enajenó en Alovera en el mismo sentido, donde se han vendido todas las parcelas a personas cuyos ingresos son inferiores a 2,5 veces el salario mínimo interprofesional.

Los grupos de la oposición echan en falta en estas promociones públicas la vivienda interés social y sí que ven una oportunidad para ingresar fondos con los que sanear el déficit de las arcas provinciales.

No obstante, en esta segunda enajenación de terrenos de 1999, el grupo socialista votó a favor por entender que en este caso sí hay utilidad social. ICAM votó en contra.

Asimismo se aprobó, con los votos en contra de socialistas e ICAM, el envío de 5 millones de pesetas al centro de refugiados de Sigüenza. La oposición entiende que es el Gobierno central quien ha de asumir esta responsabilidad.

El PP presenta 1.169 candidatos a 288 ayuntamientos y 21 E.A.T.I.M.

Se trata de la única formación política con presencia ante la totalidad de los 135.696 votantes de Guadalajara

REDACCIÓN. Guadalajara

El Partido Popular de Guadalajara presentará 1.169 candidatos a los 288 municipios y 21 entidades locales menores de la provincia, dando cobertura a la totalidad del censo de electores, que su-

man 135.696 votantes potenciales.

Por circunscripciones, 810 candidatos se presentarán por la de Guadalajara capital, de los que 192 son mujeres. En Sigüenza, serán 187 los aspirantes, con 34

fémias, y en el distrito electoral de Molina de Aragón se presentan 172 candidatos, de los que 34 son mujeres. En la confección de las listas se ha incidido en la presencia femenina.

Con estos aspirantes, los

populares buscan repetir el éxito en las urnas alcanzado en 1995, siendo la única fuerza política que concurre a todas las entidades locales.

En los pasados comicios municipales, el PP alcanzó la mayoría en la Diputación

y muchas de las alcaldías más importantes, como Guadalajara capital, Sigüenza, Pastrana, Sacedón, Mondéjar, Alovera, Yunquera de Henares, Cifuentes, Alcolea del Pinar, Tendilla, Atienza o Brihuega.

Ventiladores y Extractores
casals
Distribuidor:
ESMUNAS
C/. Cifuentes, 11 • Tel. 949 22 14 99 • GUADALAJARA

CLÍNICA RECOLETAS
CONCERTADA CON ADESLAS, ASISA, SANITAS, CASER...
CIRUGÍA CATARATAS CON FACO Y MICROCIURUGÍA.
DEPILACIÓN DEFINITIVA CON LASER, SIN DOLOR.
C/ Vía Complutense, 117 • 28805 • Alcalá de Henares • Tfno.: 918827904 - 918828243 - Fax: 918820129

Provincia

Nace la primera refugiada kosovar en Guadalajara bajo la amenaza de un traslado

La esposa del presidente del Gobierno, Ana Botella, la conoció el sábado

J. ALBERTO MESEGUER
Guadalajara

A las nueve y veinticuatro minutos de la noche del jueves pasado nació la primera refugiada albano-kosovar de España en el Hospital del Insalud de Guadalajara. La recién nacida, que pesó 3,100 kilogramos vino al mundo sin problemas ni para ella ni para su joven madre de 21 años.

En la recién nacida, que atenderá al nombre de Viola, se han concentrado las muestras de cariño y acogida en los últimos días. La esposa del presidente del Gobierno español, Ana Botella, visitó el sábado a la pequeña y a sus padres, invitándoles a conocer La Moncloa. El alcalde de Guadalajara, José María Bris, obsequió a la recién nacida un escudo de la ciudad para que recuerde su es-



Las autoridades alicantinas quisieron conocer el centro.

tancia aquí cuando vuelva la normalidad a sus vidas.

Sin embargo no todo son buenas noticias entre los refugiados acogidos en Sigüenza. Sobre ellos se cierne la amenaza de un traslado, probablemente a Ciudad Real, que no se ha visto con muy buenos ojos por los responsables del centro de acogida que les atiende. Serían unos 30 los que cambiarían de ubicación. Los técnicos del centro de acogida estiman que, si no hay necesidad, sería contraproducente porque alteraría su adaptación.

Desde Alicante llegaron la semana pasada dos vehículos cargados de alimentos y juguetes. La Asociación Jóvenes Agricultores hizo entrega de 3.500 kilogramos de hortalizas, frutas y conservas mientras que los jugueteros donaron un variado lote.

Medio millar de personas en la IV Marcha a Zorita

J.A. MESEGUER. Guadalajara

En torno a medio millar de personas recorrieron este fin de semana a pie los 14 kilómetros que separan Almoquera de la central nuclear "José Cabrera" para pedir, por cuarto año consecutivo, el cierre de la planta más antigua de España. Esta IV Marcha, organizada por la Plataforma Antinuclear de Guadalajara,

contó en esta ocasión con la participación del alcalde de Almoquera, Luis Padrino, la Asociación Cultural de Masagoso y un grupo de activistas de "Greenpeace".

Alberto Mayor, miembro de "Ecologistas en Acción", una de las organizaciones que junto a IU, CC.OO. y UGT componen la Plataforma, la calificó de «muy positiva», a

pesar de que «esperábamos que acudiese más gente».

Sin embargo, el recibimiento dispensado por Almoquera, que se volcó con los participantes, y el ambiente, tildado de «más propenso» por Alberto Mayor, hace pensar en que algo se está moviendo para lograr que cese la actividad nuclear en Zorita. Se aprovechó la

oportunidad para hacer hincapié en la negativa a centralizar los residuos nucleares de todo el país en Trillo.

Según Mayor, se ha abierto un diálogo con el PSOE regional para el cierre el año próximo de la central de 1968. La Iniciativa Legislativa Popular en contra de las nucleares ha contado con el apoyo de 94 acuerdos plenarios.

SANTA LUCÍA.- III Semana cultural de los Derechos Humanos

REDACCIÓN.- El Centro Rural Agrupado "Santa Lucía", que agrupa las poblaciones de Budia, Alcocer, Pareja y Salmerón, pondrá en marcha a partir del lunes la III Semana cultural de los Derechos Humanos con un calendario de actividades docentes encaminadas a que los alumnos escolarizados de estos municipios tomen conciencia de estos valores en el 50 aniversario de su Declaración Universal. Además de charlas, proyecciones y jornadas de convivencia, también habrá tiempo para actividades más lúdicas, como una visita al zoo de Madrid, deportes, excursiones, teatro y cuentacuentos.

TORIJA.- La villa del castillo recibe el Premio regional de Turismo

REDACCIÓN.- El próximo día 22, en la localidad manchega de Valdepeñas, una representación de Torija, encabezada por su alcalde, Miguel Ángel García, será obsequiada con el Premio regional de Turismo que concede la Junta de Comunidades. En los últimos meses, Torija ha redoblado sus esfuerzos en materia de promoción turística. Participó en la pasada edición de "Fitur", cuenta con guías turísticos, organiza el certamen de rondas tradicionales navideñas y hace pocas fechas recibió el visitante cincuenta mil desde la apertura del museo que alberga el castillo. Torija toma el relevo en esta nominación a otras dos localidades de la provincia cargadas de historia como Sigüenza y Molina de Aragón.



BARBATONA.- Miles de fieles en la XXXV Romería diocesana

REDACCIÓN.- La Virgen de la Salud de Barbatona volvió a congregarse a miles de fieles devotos en la XXXV Romería diocesana celebrada el pasado domingo y que estuvo presidida por el arzobispo de Toledo, Juan José Asenjo Pelegrina y el obispo de la diócesis Sigüenza-Guadalajara, Monseñor José Sánchez. El buen tiempo acompañó en todo momento la peregrinación de siete kilómetros entre Sigüenza y la ermita de Barbatona.

Más de 100 modelos diferentes donde poder elegir su cocina.



En CASABRIC hacemos tus sueños realidad.



Diseñamos e instalamos tu cocina, o si lo prefieres, tú mismo, con nuestro asesoramiento, la puedes montar.

Y recuerda el porqué de nuestros precios...Somos fabricantes

ABRIMOS SÁBADOS TARDE

C/ Trafalgar, parcela 49 - Pol. Ind. El Balconcillo - Tfn. 949 20 24 61 - Guadalajara

EXCMO. AYUNTAMIENTO DE GUADALAJARA

ANUNCIO

CONVOCATORIA PÚBLICA DE SUBVENCIONES A ASOCIACIONES DE MUJERES Y VECINOS



La Comisión Municipal de Gobierno, en sesión celebrada el día 21 de abril de 1999, ha acordado la apertura de convocatoria pública para la concesión de subvenciones a Asociaciones de Vecinos y de Mujeres para la realización de actividades de naturaleza social, que se desarrollen en el año 1999.

Podrán acogerse a esta convocatoria las Asociaciones de Mujeres y de Vecinos legalmente constituidas, que no tengan ánimo de lucro y desarrollen su actividad en el municipio de Guadalajara.

Modelo de solicitud: los interesados podrán retirar los impresos de solicitud en la Concejalía de la Mujer y Participación Ciudadana en la calle Cifuentes, nº 26.

Plazo y lugar de presentación. Hasta el próximo día 10 de junio, en el Registro General del Ayuntamiento, Dr. Mayoral, nº 4.

*Bases: Boletín Oficial de la Provincia, de 5 de mayo de 1999.

Desde Aguas Vivas los mejores lugares

71 Chalets

3 dormitorios

Planta Baja

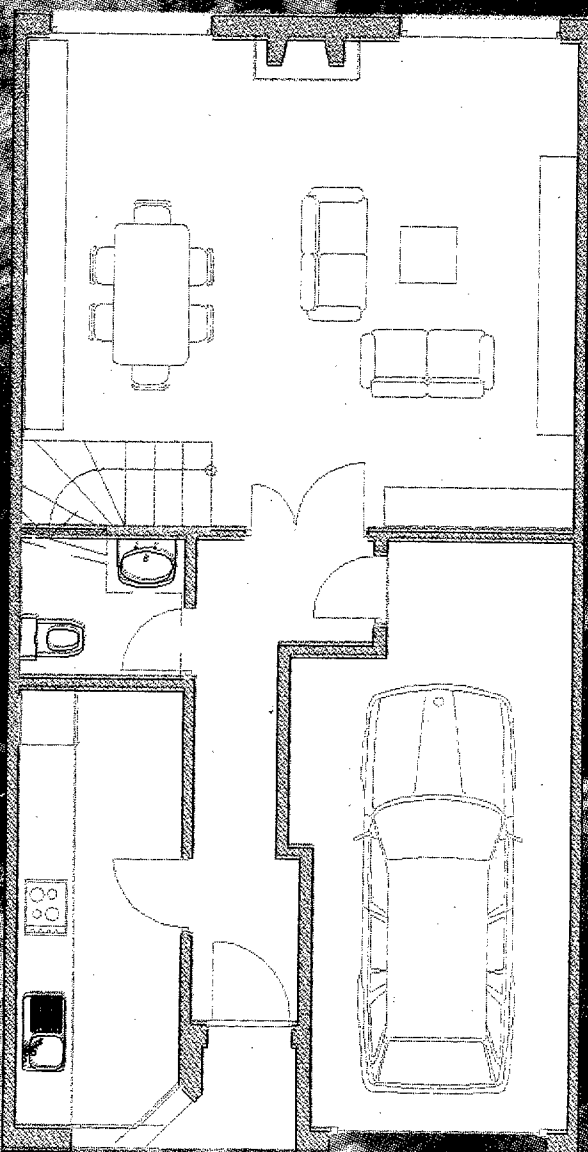

Planta Primera

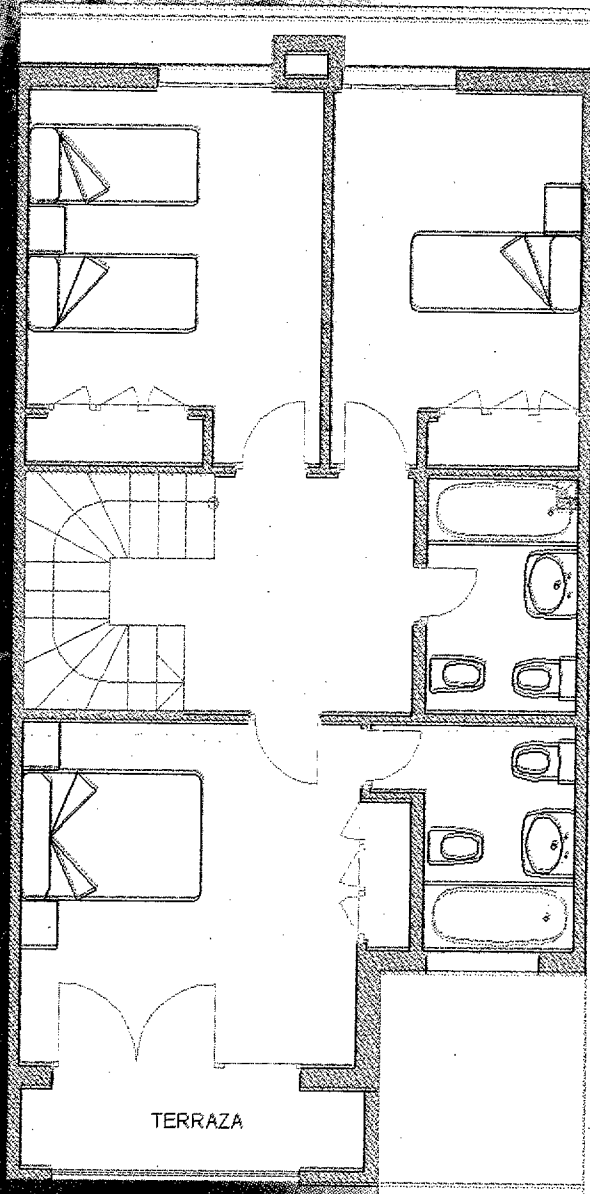

Planta Bajo Cubierta

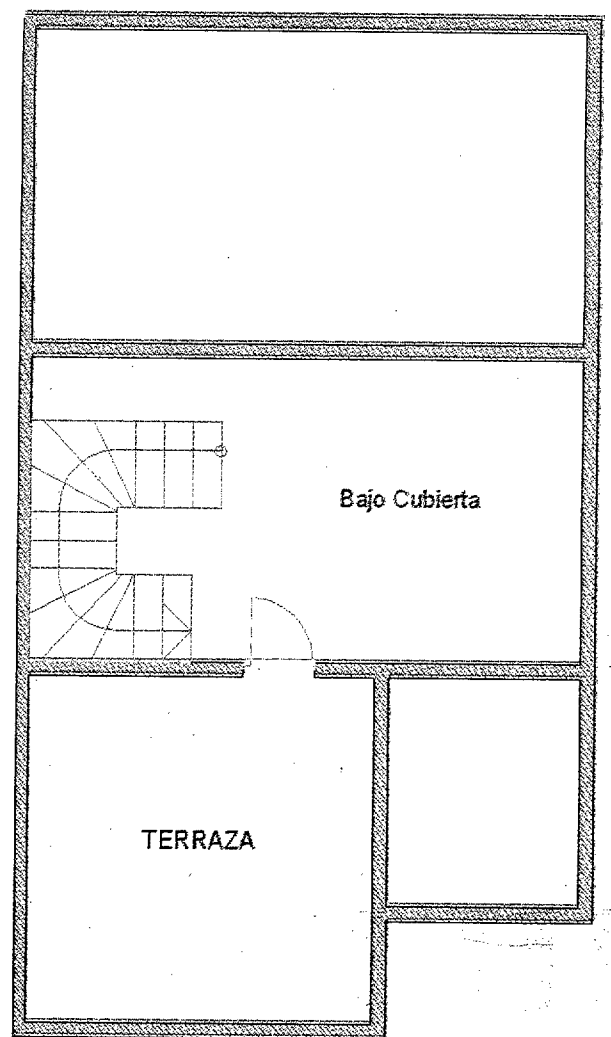

Con la garantía de:



GESTESA

PROMOCIÓN Y CONSTRUCCIÓN

C. Capitán Arenas, 23 (esquina C. Sigüenza).

Tfnos: 949 21 48 94 y 22 96 08 GUADALAJARA

Azuqueca

EDUCACIÓN.- Conferencias para combatir drogas y fracaso escolar

REDACCIÓN.- La Escuela de Padres de Azuqueca ha celebrado dos charlas-conferencia para conocer, y así poder combatir, el problema del fracaso escolar. Uno de los orientadores del I.E.S. "San Isidro" ha sido el encargado de hacer ver a los padres las soluciones ante este problema y la situación que en torno al cual se vive en la localidad.

En un sentido similar, la mancomunidad "Vega del Henares", en colaboración con la Fundación de Ayuda contra la Drogadicción (FAD) y la A.M.P.A. del Instituto "Arcipreste de Hita" ha iniciado un ciclo de seis sesiones que todos los martes hasta el 15 de junio abordará el problema de las drogas entre los estudiantes. Con una mecánica práctica y abierto a todo tipo de educadores se intentarán dar las claves para prevenir uno de los problemas más acuciantes de la juventud.

DROGAS.- Detenidas 4 personas por presunto tráfico de estupefacientes

REDACCIÓN.- En un servicio rutinario, miembros del puesto de Azuqueca de la Guardia Civil procedieron, en la madrugada del pasado sábado, a la detención de cuatro personas, que viajaban en un Opel Kadett, por un presunto delito contra la salud pública por tráfico de estupefacientes. Les fueron aprehendidos 3 gramos de cocaína y 60 gramos de hachís, que en el mercado ilegal podrían haber alcanzado un valor de 70.000 pesetas. Lo requisado era portado por uno de los retenidos, mientras que un monedero oculto en la parte trasera del vehículo contenía el resto. Uno de los detenidos, J.H.R., de 21 años y vecino de Torrejón de Ardoz, estaba en busca y captura para su ingreso en prisión. Los otros tres detenidos, una mujer de 32 años y dos hombres de 26 y 22, eran vecinos de Azuqueca.

El compositor bilbaíno Kepa Junquera abre esta noche las fiestas "San Isidro 99"

El presupuesto municipal para esta festividad ronda los cinco millones

REDACCIÓN. Guadalajara La carpa colocada en la plaza de la Casa de la Cultura albergará, a partir de las diez de la noche de hoy, el concierto del compositor bilbaíno Kepa Junquera, que dará inicio a los actos de la festividad de "San Isidro 99".

El presupuesto para el programa de actividades ronda los cinco millones de pesetas, programa del que destaca la primera Muestra de Rondas Tradicionales "Fiesta de la Espiga", que contará con la participación de ocho agrupaciones, seis de la provincia, una de El Escorial y otra de La Granja (Segovia).

El teatro y los espectáculos también tendrán un hueco importante. Los más mayores tendrán hoy la oportunidad de disfrutar con la revista "Te espero el siglo que viene". Mañana viernes, el grupo "Dionisos" escenificará la obra "Probándonos las mujeres". Los más pequeños tendrán su espectáculo el sábado con la obra "La vuelta al mun-



NOTICIAS

El Día de la Bicicleta es uno de los actos con más participación.

do en 80 cajas", del grupo "Markeliñe".

La música folklórica y los bailes tradicionales tampoco faltarán a la cita con los grupos "La Blanca Paloma" y la agrupación "El Vallejo".

La Asociación "Fomento de Actividades Musicales Azudense" (FAMA), también organizará un concierto-muestra con los grupos locales "Los Tarugos", "Maese Patelín" y "Kanibal Bizarre",

los donostiarras "Latzen" y "Beholder", de la vecina Alcalá de Henares.

La noche del sábado tendrá el punto fuerte musical en la verbena del grupo "Apache", que es la tercera vez que actúan en Azuqueca y que harán un homenaje a la música rock.

El domingo se reservará para la duodécima edición del "Día de la Bicicleta". Se ha caído del cartel el "Día del Caballo", que organizaba la peña taurina local, que han preferido el mes de junio para que la posible lluvia no desluzca el acto como en ediciones anteriores.

CONCIERTO DE LA BANDA.- Estas fiestas de "San Isidro" servirán también para la puesta de largo de la banda municipal de música, que el domingo dará su primer concierto al mediodía. Verdi, Brahms y Beethoven han sido los compositores elegidos para el estreno de sus 16 componentes.

**Castilla-La Mancha
Información Pública**

Con motivo de las obras que se están efectuando, de: "ACONDICIONAMIENTO DE LA CARRETERA CM-2021 DEL P.K. 0,000 AL P.K. 15,600 TRAMO: CIFUENTES-CANREDONDO (GUADALAJARA)", clave de la obra: CN-GU-97-126-00, es preciso realizar el corte de la misma, entre los puntos kilométricos 4,000 y 12,800 desde el día 19 de mayo al 16 de julio; dado que para el ensanche de la plataforma es preciso hacer voladuras.



Guadalajara, 3 de mayo de 1999.

Junta de Comunidades de
Castilla-La Mancha

Fernández-Miranda izó la bandera del I.E.S. "San Isidro"

El colectivo "0,7% y +" rubricó el Pacto de Solidaridad con IU-ICAM

REDACCIÓN. Guadalajara Los actos de precampaña electoral se suceden ya con total regularidad en la esfera política azudense. El jueves pasado, la candidatura del Partido Popular, que encabeza José Carlos Reguilón, presentó en público su proyecto de gobierno en la Casa de Cultura, con la presencia del presidente nacional de Nuevas Generaciones, José Manuel Moreno, y el vice-

presidente primero del Congreso de los Diputados, Enrique Fernández-Miranda.

El parlamentario del PP aprovechó su estancia en Azuqueca para hacer entrega al Instituto de Secundaria "San Isidro" de una bandera española, solicitada por la dirección del centro hace algún tiempo por lo deteriorado de las que ondeaban hasta ahora. La dirección hizo extensiva esta petición a la Jun-

ta, para una nueva enseña autonómica.

Mientras, Reguilón se ha reunido con los vecinos del barrio de "Vallehermoso", que mantienen un conflicto con el Ayuntamiento en la recepción de la prestación de servicios. El candidato del PP se comprometió a agilizar la tramitación para que los servicios municipales atiendan las necesidades de limpieza y acondicionamien-

to de este barrio periférico.

PACTO DE SOLIDARIDAD.- El colectivo "0,7% y +" continúa su ronda de negociaciones con los candidatos políticos de las distintas formaciones para la rúbrica del Pacto de Solidaridad. Esta semana ha sido el candidato de IU-ICAM, Victorio Calles, quien ha firmado un documento que asegura compartir casi al cien por cien.

**LOS CUATRO PUNTOS CARDINALES
PARA SU DECLARACIÓN**

Declaración de la Renta 98



Si desea más información acérquese a su oficina de Caja Rural.



CAJA RURAL
DE TOLEDO

El parricida de Atienza es condenado a 58 años de prisión

La sentencia recoge la petición del Ministerio Fiscal

J.A.M. Guadalajara

Como ya ocurriera en el juicio celebrado en junio de 1997, Ramón García García, acusado de asesinar a su esposa, María Teresa Cabellos Parra, y a uno de los hermanos de ésta, Fernando, ha sido condenado a 58 años de prisión, además de dos meses de arresto mayor y multa de 150.000 pesetas, por otro delito de allanamiento de morada.

Así se recoge en la sentencia de la segunda vista oral seguida por este caso, después de que un auto del Tribunal Supremo anulara la anterior sentencia por un defecto de forma. El jurado popular que ha seguido esta vista oral se manifestó en el mismo sentido que el juez-instructor, que ha recogido las peticiones del Ministerio Fiscal.

Ramón García deberá también indemnizar al hijo del matrimonio con 25 millones de pesetas, y al hermano vivo de las víctimas, Máximo Cabellos, a otros 4 millones.

Los hechos se produjeron el 4 de marzo de 1996 en Atienza. El acusado, vecino de Viana de Jdraque y en trámites de separación, accedió ilegalmente a la vivienda que ocupaban las víctimas y les dio muerte con un cuchillo de cocina.

PSOE-Progresistas concurrirá con 1.161 candidatos en toda la provincia

La coalición no adelanta un candidato a la Diputación provincial

J. ALBERTO MESEGUER
Guadalajara

Con el ambicioso, y a la vez imposible, objetivo de «ganar en todos los municipios», la coalición PSOE-Progresistas presentará candidaturas a la totalidad de localidades de la provincia en la cita con las urnas del 13 de junio.

El secretario provincial de los socialistas, José Luis Ros, fue el primero en tildar de «imposible» este anhelo, si bien sí se centró en «que la suma de votos sea suficiente como para gobernar la Diputación provincial». Sin embargo, nadie soportará la presión de aspirar al sillón que desde 1983 ha ocupado Francisco Tomey y para el que el PP ha designado a Juan Pablo Sánchez. Según los dirigentes socialistas, se acogerán a la posibilidad de elegir candidato tras las elecciones en caso de conseguirlo.

Serán 1.161 los aspiran-



Antonio Marco y José Luis Ros.

tes a alcaldes y concejales, de los que 793 pertenecen a la zona de Guadalajara capital, 180 al distrito de Sigüenza y otros 187 a Molina de Aragón.

La presencia de la mujer en estas candidaturas ha supuesto «un esfuerzo importante», según Ros, alcanzan-

do porcentajes de entre el 20 y el 25 por ciento del total. La juventud ha sido el otro factor en el que se ha incidido en la elaboración de las listas. En torno a los mismos porcentajes se trata de candidatos que no han cumplido los 30.

El trabajo ahora es «cui-

dar con esmero a nuestros concejales y alcaldes», afirma el secretario provincial del PSOE, ya que «nunca hemos tenido tantos y tan excelentes candidatos». El tirón de Bono en las autonómicas puede suponer un estímulo para la captación de votos en las municipales. Cabanillas es la lista que más pegas presenta a la hora de concurrir junto a Nueva Izquierda. Ros apostó porque «lo bueno es que vayan juntos».

Sobre los pactos electorales con NI, el mandatario provincial aseveró que «no estoy satisfecho, igual que no lo estarán ellos. Hay algún punto en el que la solución está pendiente, pero el balance global puede ser satisfactorio». NI presentará aspirantes, junto a los socialistas, en los mismos municipios a los que concurrió en los comicios de 1995 bajo las siglas de IU.

La Ley de Ordenación de la Edificación nace con polémica

Arquitectos e ingenieros industriales discuten sobre las atribuciones de cada gremio

J.A. MESEGUER. Guadalajara

De todos es conocido el riesgo que supone la compra de una vivienda en España. Muchas veces se han aireado casos en los que la empresa promotora se ha marchado sin dejar rastro con el dinero de los compradores, o la constructora se ha declarado en quiebra. Pagar para no recibir nada a cambio.

Estas situaciones han sido producto de las limitaciones legales que existían a la hora de regular estas actividades, y evitarlas es el objetivo principal de la nueva Ley de Ordenación de la Edificación,

que apura sus últimos trámites antes de entrar en vigor.

Con el nuevo texto, se delimitan las responsabilidades de cada uno de los agentes actuantes en una operación inmobiliaria, lo que garantiza los intereses de los usuarios y se asegura la calidad de las edificaciones.

Sin embargo, esta nueva regulación, largamente esperada y vista con muy buenos ojos por las 19 ramas profesionales implicadas, se ha visto salpicada por la polémica antes de nacer.

Los ingenieros industriales entienden que la nueva

normativa les solapa competencias en favor de los arquitectos, acusación que se desmiente categóricamente desde los Colegios Oficiales de Arquitectos de toda España.

Estos defienden que la nueva reglamentación no influye para nada en las atribuciones que cada gremio posee en el proceso de la Edificación y aseguran no entender esta postura de última hora de un sector profesional que, al igual que todos los implicados, había valorado como positivo y necesario el nuevo régimen legal.

Los arquitectos han que-

rido matizar ante la opinión pública que están siendo blanco de una campaña de desacreditación que no entienden, ya que la nueva Ley no discute estas cuestiones «colaterales».

El gremio de los arquitectos asegura asimismo que «nos preocupa que por cuestiones corporativistas se eche a perder una Ley muy necesaria que viene a regularizar una situación irregular».

Para los arquitectos quizá esta maniobra responda a la búsqueda de mayores competencias por parte de los ingenieros industriales.

Imperceptible descenso del desempleo en Guadalajara durante el mes de abril

J.A. MESEGUER. Guadalajara

Frenazo en la tendencia a la baja del desempleo provincial durante el pasado mes de abril, con tan sólo 10 personas menos en el registro de parados de las oficinas del INEM que operan en Guadalajara con respecto al mes de marzo.

Los descensos se han producido en los sectores Industria (-36), Agricultura (-12) y Sin empleo anterior (-12). Por contra, Construcción (+36) y Servicios (+14), han crecido

en desempleo.

Con todo ello, el porcentaje de paro sobre población activa se sitúa en el 8,31 por ciento, frente al 10,47 de media nacional. En relación al mismo mes del año anterior, existen 105 personas menos sin opción de trabajar, un 1,97 por ciento de descenso.

Tradicionalmente, el mes de abril ha sido mucho más generoso en cuanto a las cifras del paro. Sin ir más lejos, en abril de 1998 fueron nada menos

que 395 personas las que causaron baja en los registros del INEM, y 374 en abril de 1997. La contratación en la Administración Pública ha sido el factor determinante que se ha echado en falta en esta ocasión ya que en los años citados había absorbido 212 y 141 desempleados respectivamente.

El tirón de la Industria, también característico de esta época del año en la creación de empleo, no ha sido suficiente.

Guadalajara vivirá, por una semana, el encanto del Jacobeo a través de expertos

J.A. MESEGUER. Guadalajara

Entre los días 17 y 21, a partir de las siete y media de la tarde, el Centro Cultural de Ibercaja acogerá un ciclo de conferencias en torno al Camino de Santiago en el año del Jacobeo 99.

La Asociación Alcarreña de Amigos del Camino de Santiago ha sido la precursora de esta iniciativa que contará con medievalistas e historiadores de primera talla.

La relación entre la senda peregrina y la provincia de Guadalajara está siendo objeto de investigación en las

últimas fechas. José Luis Bartolomé, presidente de la Asociación, asegura que «diez u once iglesias de la provincia están dedicadas al apóstol Santiago».

Los trece socios que desde hace dos años constituyen esta Asociación quieren que en Guadalajara, los peregrinos tengan opción de buscar la credencial de caminante sin tener que ir a Madrid a buscarlo o aventurarse a realizar el camino ignorando el modo tradicional. Para ello, desde su sede de la calle San Esteban 1, los miércoles y

viernes, entre siete y nueve de la noche, están abiertos a aleccionar a todos aquellos que quieran vivir el peregrinaje. Además, al concluir el ciclo, los asistentes tendrán una carpeta con información sobre el camino compostelano.

La Asociación Alcarreña se integra en una Federación nacional, formada por 34 asociaciones de toda España (incluido Canarias) que el año que viene celebrará aquí en Guadalajara su Asamblea, entre el 28 de abril y el 1 de mayo.

Alhóndiga se siente aislada por el Ministerio de Fomento

El enlace con la N-320 queda a nueve kilómetros

REDACCIÓN. Guadalajara

El Ayuntamiento y los vecinos de Alhóndiga han expresado su malestar por lo que consideran «discriminación e injusticia» de las que están siendo objeto por parte del Ministerio de Fomento.

El nuevo trazado de la N-320, que hasta la fecha bordeaba el casco urbano del municipio, quedará ahora a cinco kilómetros. Sin embargo, las quejas de los vecinos de Alhóndiga se centran en la construcción de la conexión con el nuevo trazado que, según las previsiones del Ministerio, quedará a nueve kilómetros en dirección Sacedón. Por tanto, después de 5.000 millones de pesetas invertidos, tanto los habitantes de Alhóndiga, como los de Berninches, tendrán que seguir sufriendo estos nueve kilómetros de curvas y curvas para poder acceder a Sacedón, de quien dependen para servicios sanitarios, de seguridad o de transporte escolar y público. Alhóndiga apuesta por una conexión a dos kilómetros del casco urbano, petición no contemplada en los planes de Fomento.

Por ello, piden a los representantes políticos de Guadalajara que intercedan en favor de sus intereses.

Provincia

El PSOE hace públicas las primeras líneas generales de su programa para la región

El Ejecutivo regional niega que Bono tenga intención de aspirar al Gobierno

J. ALBERTO MESEGUER

Guadalajara

El PSOE de Castilla-La Mancha está haciendo públicas las líneas generales de su programa electoral para la próxima legislatura por distintas ciudades de la región.

Así, la actual consejera de Obras Públicas, Araceli Muñoz, basó su estrategia para los próximos cuatro años en desarrollar el II Plan de Carreteras, aprobado el pasado mes de octubre, del que aseguró que de cada 100 pesetas de inversión públicas «se producen 18 de inversión privada». Muñoz también cifró en «un puesto de trabajo directo y cuatro o cinco indirectos por cada cuatro o cinco millones de dinero público».

La titular de Obras Públicas también se comprometió a desarrollar la Ley de Ordenación del Territorio de junio de 1998, bajo la concepción de «urbanismo como función pública».

Por su lado, el responsable de Agricultura y Medio Ambiente, Alejandro Alonso, destacó que en sus com-



Los consejeros de Obras Públicas y Agricultura han comenzado los actos de partido.

petencias se dará «prioridad absoluta al tema del agua». Para ello se incidirá en la puesta en marcha de los Planes Hidrológicos de Cuenca, se dará solución a los abastecimientos y a la depuración y se potenciará la política de regadíos, para no depender de la climatología. Asimismo se potenciará la comercialización y acreditación de los productos agroalimenta-

rios autóctonos con una Ley de Denominación de la Calidad y se tratará de establecer una legislación que impida que los 500.000 millones de pesetas de subvención para la Agricultura previstos hasta el año 2003 caigan en manos de los «cazaprimas» y no de agricultores profesionales.

En cuanto a Medio Ambiente, Alonso se compro-

mete a «pintar de verde todo tipo de actuaciones del Gobierno regional en cualquier materia», y tratar de ampliar la red de espacios naturales en 200.000 hectáreas.

Los dos representantes del Gobierno de Castilla-La Mancha desmintieron la posibilidad de que José Bono aspire a ser candidato al Gobierno central en la mitad de la próxima legislatura.

El Alto Tajo no será utilizado como baza electoral

El consejero de Agricultura, Alejandro Alonso, niega, sin embargo, que quede aparcado

J.A. MESEGUER. Guadalajara

A principios del mes de abril, los responsables de la Consejería de Agricultura y Medio Ambiente anunciaron que, antes de que llegase mayo, sería una realidad la figura de protección de la comarca del Alto Tajo, ya que tan sólo quedaba el trámite de que el Consejo de Gobierno lo aprobara en una de sus sesiones.

Sin embargo, a día de hoy, en el Alto Tajo sigue sin tener efectividad el Plan de Ordenación de los Recursos Naturales (PORN) de la zona.

El titular de este departamento, Alejandro Alonso, ha señalado que no es un tema que «quede aparcado para la próxima legislatura». Según Alonso, desde la Consejería se sigue en el convencimiento de que la comarca «requiere

protección y la Declaración será una oportunidad de desarrollo para una zona deprimida económicamente».

Sin embargo, el retraso en los plazos obedece, siempre según Alejandro Alonso, «a una decisión de Bono, que prefiere que la aprobación no se tome durante el periodo electoral para no convertirlo en baza para las urnas».

Desde Fuensalida se te-

men las represalias y las amenazas que gente opuesta a esta Declaración han expresado en algunos foros, con términos como «tierra quemada».

El responsable de Medio Ambiente castellano-manchego considera «más importante garantizar la tranquilidad de la zona que los votos. Que espere un mes más no creo que sea problema».

CABANILLAS DEL CAMPO

Justo Zambrana inauguró la nueva Casa de Cultura

El proyecto ha costado 215 millones de pesetas

REDACCIÓN. Guadalajara

El consejero de Educación y Cultura, Justo Zambrana, inauguró el sábado pasado el edificio polivalente que alberga la Casa de la Cultura de Cabanillas, inmueble que ha supuesto una inversión de 215 millones de pesetas.

La superficie útil de la nueva edificación es de 2.200 metros cuadrados divididos en tres zonas diferenciadas: el Hogar del Jubilado, la Casa de Cultura y el Centro Social. También cuenta con un semisótano, donde se sitúa un almacén general municipal y una sala polivalente, que

podrá albergar exposiciones y actividades similares.

La Casa de Cultura ocupa la planta alta, con una biblioteca como elemento más característico. También cuenta con una sala de proyección. El espacio cultural ocupa 1.216 metros cuadrados del edificio, que cumple con todos los requisitos de accesibilidad para espacios públicos.

La Consejería de Educación y Cultura ha aportado 50 millones de pesetas al nuevo edificio, Bienestar Social ha puesto 2,5 millones y el resto ha sido sufragado por el propio Ayuntamiento.



Mirabueno va de Romería este fin de semana.-

REDACCIÓN. Guadalajara

La población de Mirabueno se apresta este fin de semana a la celebración de su Romería de las Cruces, declarada de Interés Turístico Provincial. Mañana viernes comienzan los actos festivos, con la novena en honor de Nuestra Señora de Mirabueno y una verbena a cargo del grupo «Bonanza». Ya el sábado por la mañana en torno a la Ronda de Atanzón se concentrarán las Cruces y los Romeros antes de la Santa Misa, concentración que se prolongará hasta las cinco de la tarde. La tarde-noche del sábado y la jornada del domingo se dedicarán más a la música, las competiciones deportivas populares y los juegos infantiles.

¡¡OCCASIÓN ÚNICA!!

Vehículos de los modelos

Ibiza y CÓRDOBA

procedentes de flotas y con garantía de un año, desde

1.330.000 ptas.

¡¡UNIDADES LIMITADAS!!

Infórmate en:

Fisauto

Polígono

"El Balconcillo"

Parcela 63

Guadalajara

PENSANDO EN TI

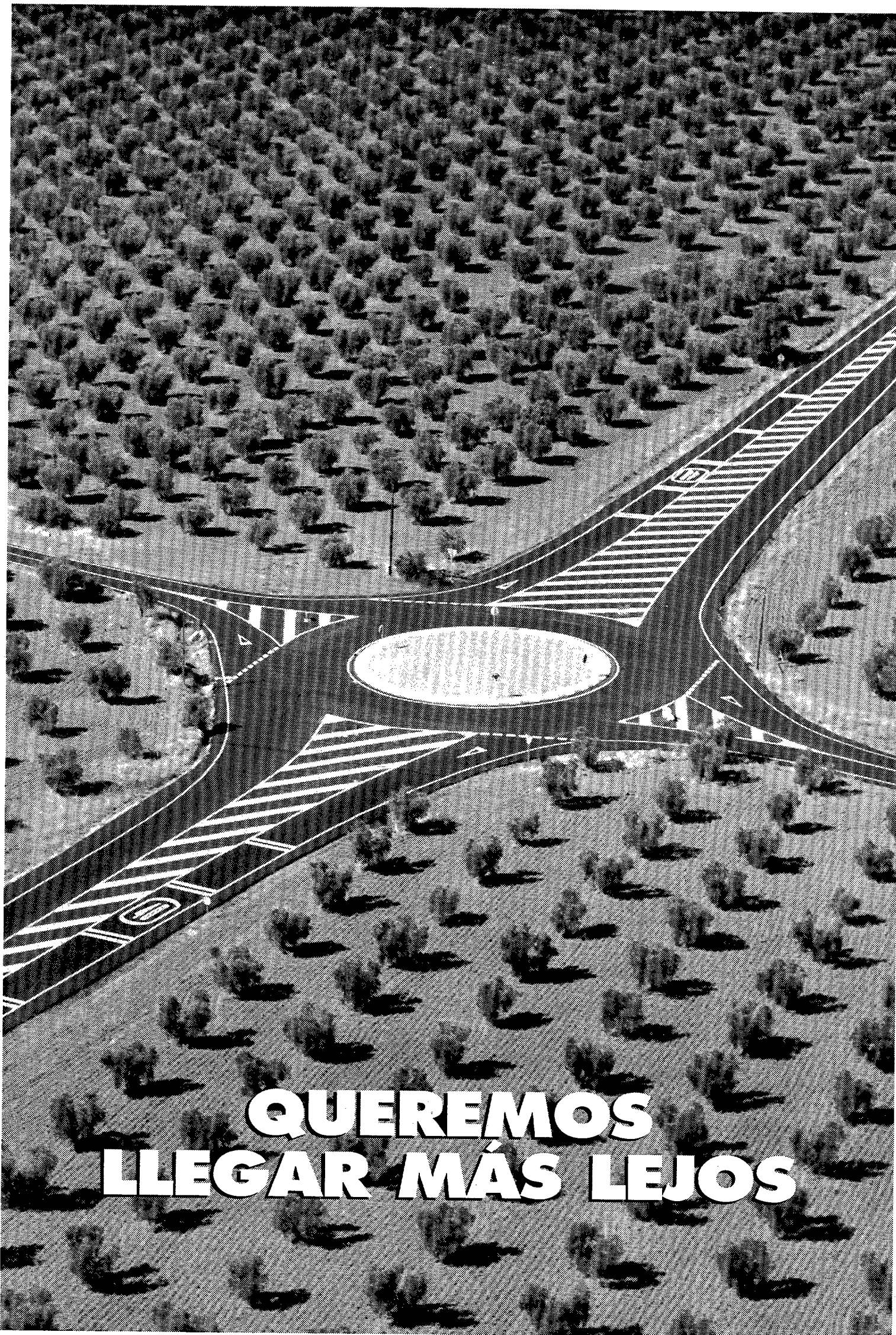

QUEREMOS LLEGAR MÁS LEJOS

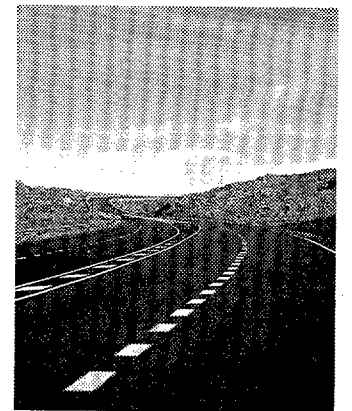

**Más Inversiones y
acondicionamientos**
225 mil millones
3.374 km.

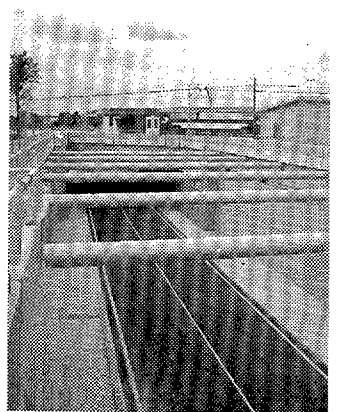

**Más proyectos
de comunicación**
Nuevas iniciativas para
la integración regional.

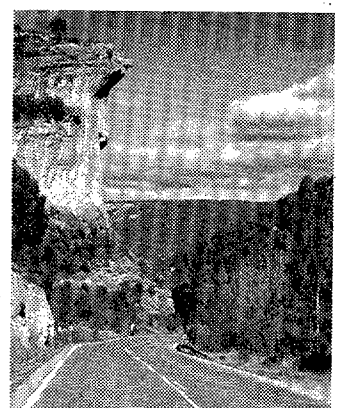

**Más seguridad y
respeto por el
medio ambiente**
168 actuaciones en
núcleos urbanos .

**2º Plan Regional
de Carreteras de
Castilla-La Mancha
(1998-2008)**

**SI CON EL PRIMER PLAN REGIONAL DE
CARRETERAS HEMOS CONSOLIDADO LA SEGUNDA
RED AUTONÓMICA DEL PAÍS, AHORA CON EL
2º PLAN, VAMOS A LLEGAR MÁS LEJOS.**



Junta de Comunidades de
Castilla-La Mancha

Deportes

NATACIÓN. Trofeo Virgen de la Antigua

El "Virgen de la Antigua" se va a Galicia

El Club Natación Guadalajara se proclama subcampeón, con un total de 38 medallas

REDACCIÓN. Guadalajara

El pasado sábado, la piscina cubierta de Guadalajara acogió el XV Trofeo Virgen de la Antigua de natación, organizado por el Club Natación Guadalajara, al que asistieron siete clubes de Castilla-La Mancha, Madrid y Galicia, y que contó con la participación de 370 deportistas, siendo el club anfitrión el más numeroso, con 130.

A pesar de que el Club Natación Guadalajara se veía mermado por las notables lesiones, entre las que se encontraba Jonathan del Amo, se proclamó subcampeón en la clasificación general por equipos, por detrás del equipo gallego Natación Galaico-Budo de Pontevedra.

Durante toda la jornada, los deportistas de todos los clubes mostraron una gran entrega, marcando unos excelentes tiempos y consiguiendo varias mínimas para los campeonatos de España. Entre los que obtienen mínimas nacionales se encuentran los guadalajareños Pedro del Castillo y Neri Torres.

La clasificación final quedó de la siguiente manera: 1º, Natación Galaico-Budo; 2º, Natación Guadalajara; 3º, Natación Toledo; 4º, Natación



El trofeo de Guadalajara fue un éxito deportivo y también de convivencia entre los nadadores.

ción Aqüis; 5º, Natación Valle del Kas; 6º, Alcarreño de Salvamento y 7º, Natación Santa María de Benquerencia.

Por parte del club anfitrión, lograron 10 medallas de oro, 17 de plata y 11 de bronce, además del ya citado trofeo de subcampeón.

El oro fue para Carmen del Rey, Pedro del Castillo, Neri Torres, Miriam López, Héctor Martínez, Víctor Morales y los relevos.

Consolidar el intercambio

A.M.P. Guadalajara

La parte sociocultural del "Virgen de la Antigua" ha sido ratificada con el segundo intercambio de deportistas entre los clubes Galaico-Budo de Pontevedra y el Natación Guadalajara. Los gallegos, actuales campeones regionales absolutos, no solamente componen un gran club de natación, sino que también saben aprovecharse del deporte para conseguir amigos. Así, pasaron todo el fin de semana en Guadalajara, alojados con las familias de los componentes del C.N.G. Ahora, serán los de Guadalajara los que devuelvan la visita.

Asisa/Comercial Díaz, campeón regional cadete.-

ALBERTO MORENO. Guadalajara

El equipo cadete del Club Deportivo Venus, el Asisa/Comercial Díaz se proclamó el pasado sábado campeón regional de fútbol sala en su categoría, al imponerse en la final al Albacete, equipo base también del conjunto de la División de Plata. Los alcarreños, entrenados por Santiago Cano, ganaron a los albaceteños por 4-2, con goles de Luis, Rubén, Miguelillo y Cortezón. Ahora, el siguiente paso será el intersector, aunque aún no se ha decidido fecha ni lugar de celebración. Los jóvenes campeones hicieron el saque de honor en el encuentro de División de Plata entre el Fuencisla/Universanch y el Avilés.

JUDO

José María Martín, bronce en el Nacional Militar

El judoka alcarreño pertenece al Aylu

ALBERTO MORENO. Guadalajara

El judoka alcarreño del gimnasio Aylú, José María Martín Juan, se ha alzado con la medalla de bronce tanto en la categoría de menos de 81 kilos, como en la open, en el Campeonato Militar de España de judo, que se ha celebrado durante la pasada semana en la Escuela Central de Educación Física del Ejército (ECEF), en Toledo.

José María, proclamado el pasado 14 de abril campeón de la región centro en la categoría open y tercero en menos de 81 kilos, acudía a Toledo representando al

equipo de la región centro militar y sólo perdió uno de sus combates en cada peso, lo que le relegó hasta la medalla de bronce.

El propio judoka reconoce que «iba con la intención de sacar el primer puesto, pero no ha podido ser. Me he encontrado muy bien porque había estado entrenando con todo el equipo por la mañana y por la tarde y de fondo estaba muy bien. Lo que pasa es que se ha cruzado en mi camino el competidor que quedó tercero en el Campeonato del Mundo sub-15 y me ha apeado de las finales».

JUDO

Cerca de 200 judokas en la final de Deporte Base

La mayoría de los ganadores son de Inokuma

A. MORENO. Guadalajara

Cerca de 200 participantes tomaron parte en las finales de judo del Deporte Base disputadas el pasado sábado en el polideportivo municipal de Cabanillas del Campo.

La competición estuvo dominada por los deportistas de la Escuela de Judo Inokuma, que se llevaron la mayor parte de los primeros puestos.

Los ganadores en sus respectivos pesos acudirán a la fase regional de Deporte Base.

Las clasificaciones han sido las siguientes:

Sub-17 masculino: Francisco Sanz (-50 kilos), Borja Varas (-60 kilos), Jonathan Escarpa (-73 kilos) y Alberto Pablos (+81 kilos).

Sub-17 femenino: Loreto Garcés (-52 kilos), Ana Sánchez (-63 kilos), Ana Sánchez (-70 kilos).

Sub-15 masculino: Adolfo Díez (-42 kilos),

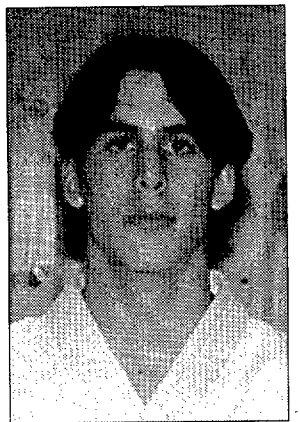

Jonathan Escarpa.

Sergio Alvaro (-46 kilos), Héctor Gregorio (-50 kilos), Pablo García (-55 kilos), Javier Leal (-66 kilos) y Juan A. Martínez (+66 kilos).

Sub-15 femenino: Blanca Albiñanas (-40 kilos), Sara Cabra (-44 kilos), Patricia Paíra (-48 kilos), Rosa del Río (-57 kilos) y Silvia Yagüe (-63 kilos)

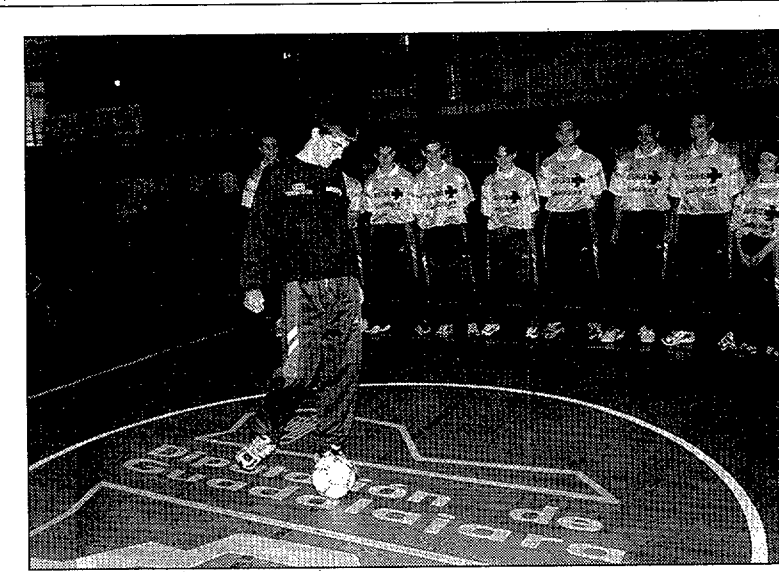

Le presentamos a nuestros expertos en bricolaje

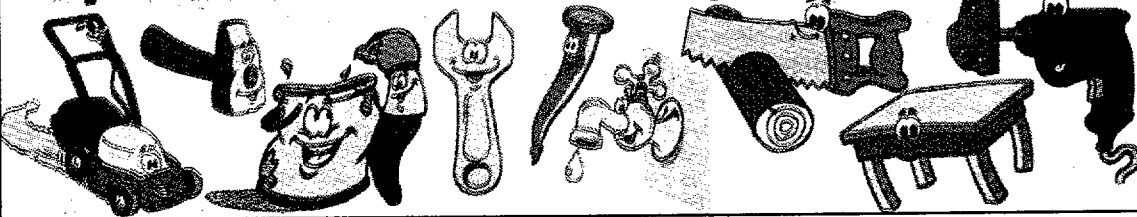

Brico C.M.
CENTRO MADERO
C/ Francisco Arillo, 105 - GUADALAJARA
Telf: 949-213997 Fax: 949-218815

Brico H.M.
HENARES MADERA
Ctra. Alcalá-Daganzo, km. 2,0 - Polígono "El Olivar"

ALCALÁ DE HENARES Telf: 91-8830143 Fax: 91-8830433

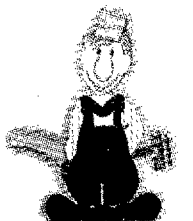

www.virtualmedia.es
e-mail: brico@cm.es

**CÓMO TERMINAR UNA MEDIA
MARATON DIGNAMENTE**

El próximo día 29 de mayo, Guadalajara acogerá la media maratón popular "Ciudad Valgreen". Hasta entonces, NOTICIAS publicará semanalmente una serie de consejos para que aquel que quiera participar en la cita atlética. Hoy presentamos la sexta parte.

**Un reto al alcance
de muchos (VI)**

JESÚS PEINADO CROS

A todos los sufridos deportistas de Guadalajara les tengo que comunicar que la media maratón se va a adelantar una semana por motivos televisivos. Ante dicha situación os pido disculpas, pero que no cunda el pánico, podréis terminar dignamente la carrera aunque la preparación sea un poco más corta. Aclarado este punto y mirando el calendario nos quedan dos semanas para la gran cita.

En la siguiente semana vamos a aumentar el número de kilómetros recorridos, para en la última semana dar un pequeño descanso a nuestras piernas y llegar descansados a la línea de salida y tener fuerzas suficientes para realizar nuestro objetivo.

Hoy quiero dar unos consejos sobre lo que **NO** debemos hacer durante la carrera:

Estrenar zapatillas y ropa deportiva. Nunca debes estrenar zapatillas, calcetines o equipación deportiva en una carrera de larga duración. Las rozaduras e irritaciones de la piel te pueden producir la retirada de esta carrera que vienes preparando con tanto esmero, te aconsejo el uso de vaselina en zonas como las axilas y las ingles.

Correr muy rápido los primeros kilómetros. Ves siempre a tu ritmo y controla las pulsaciones, acuérdate de cuando escribimos sobre el umbral en artículos anteriores.

No beber líquidos. Debes hidratarte con agua y con soluciones isotónicas y utilizar las zonas de reposición de líquidos y las zonas de esponjas puestas por la organización para hidratarte y refrescarte.

Comer alimentos sólidos. No es aconsejable comer alimentos sólidos antes de la carrera y mucho menos durante el transcurso de la misma, excepto algunos preparados energéticos especiales compuestos principalmente de hidratos de carbono de rápida asimilación.

Desanimarte. Ves comprobando tus tiempos y no te rindas, coloca a tus fans en lugares estratégicos para darte ánimos. **Seguir corriendo si te aconseja la organización lo contrario.**

Sexto microciclo de entrenamiento:

Lunes: 40 minutos de carrera continua a 140 p. + 10 minutos de estiramientos + 5 minutos de abdominales y lumbares.

Miércoles: 30 minutos de carrera entre 120 y 140 pulsaciones + 10 series de 400 metros a un 70% de intensidad y con una recuperación entre serie y serie de un minuto y 10 segundos.

Viernes: 20 minutos de carrera a 130 pulsaciones + 10 minutos de estiramientos + 5 series de 5 minutos a 160 pulsaciones con una recuperación de tres minutos entre serie y serie. Aconsejo que esta recuperación sea activa, es decir, que durante la recuperación debemos hacer un trote suave o unos estiramientos, nunca debemos quedarnos parados sin movernos.

Domingo: Vamos a realizar un test de 15 kilómetros + diez minutos de estiramientos. En este test vamos a controlar los pasos de tiempo y las pulsaciones en los kilómetros 5, 10 y por supuesto en el kilómetro 15. Los tiempos de paso deben ser lo más uniformes posible, incluso te diría que como atleta principiante, que los cinco primeros kilómetros debes hacerlos los más lentos y los últimos cinco kilómetros debes sentirte fuerte y si es posible que sean un poco más rápidos que los anteriores. Si por ejemplo los primeros kilómetros vas a un ritmo de cinco minutos el kilómetro y en los últimos terminas a 4'50" el kilómetro, habrás hecho un buen test. Si por el contrario terminas malamente a seis minutos el kilómetro, te diré que has empezado demasiado rápido.

Jesús Peinado Cros es entrenador nacional de atletismo y fisioterapeuta deportivo. Además, es el presidente del Club Valgreen-Polifibra Unión Guadalajara.

TIRO AL PLATO. Campeonato Provincial

Miguel Pérez, campeón provincial

Molina de Aragón cuenta ya con un campo de tiro permanente

REDACCIÓN

Guadalajara
Molina de Aragón cuenta desde el pasado domingo, con un nuevo campo de tiro, gracias a la inauguración de «Las Viñas», situado en el paraje molinés «Prao Redondo» en la adecuación recreativa del Barranco del Toro.

Y se inauguró con la ce-

lebración del Campeonato Provincial de Tiro al Plato en la modalidad de Foso Universal.

La competición contó con 35 tiradores, que se organizaron en seis escuadras para realizar la prueba a 25 platos.

Una vez realizadas las tiradas correspondientes, Mi-

guel Pérez Fonseca, de Guadalajara, se proclamó campeón, con 24 platos, en la categoría senior. Tras él se clasificaron Manuel del Sol, de Cifuentes, con 23, y José Ángel Gil, del Club de Tiro «Las Viñas» de Molina, con 23.

En damas, ganó Vanesa Sotodosos, de «Las Invier-

nas». En veteranos, Emilio Tercero Moreno del club «Las Viñas», y en junior, David Gil, también de «Las Viñas».

Estos tiradores seleccionados representarán a Guadalajara en el Campeonato Regional que se celebrará en Ciudad Real el próximo domingo.

ORGANIZA

COMERCIO OFICIAL DE COMERCIO
E INDUSTRIA DE GUADALAJARA

**Feria del Comercio
y el Turismo de
Guadalajara**

27 al 30 de Mayo de 1999

PALACIO DEL INFANTADO (GUADALAJARA)

patrocina

Junta de Comunidades de
Castilla-La Mancha

CAJA RURAL DE TOLEDO

Deportes

FÚTBOL SALA

El martes se celebra el sorteo de Copa

REDACCIÓN. Guadalajara El Comité Alcarreño de Fútbol Sala ha convocado a todos los clubes y equipos pertenecientes a la provincia de Guadalajara, en sus categorías senior, juvenil y benjamín, para el sorteo de Copa "Trofeo Diputación Provincial". El sorteo se celebrará el próximo martes, día 18 de mayo, a las ocho de la tarde, en el complejo "Príncipe Felipe".

SENDERISMO

Marcha por la ruta de las Icnitas del C.A. de Montaña

REDACCIÓN. Guadalajara El Club Alcarreño de Montaña realizará el domingo, 23 de mayo, una marcha por la provincia de Soria. Recorrerá algunos de los lugares del norte de esta provincia, donde se han descubierto huellas de dinosaurios (icnitas) y la expedición visitará Villar del Río, Bretún y Santa Cruz de Yanguas. La salida será a las siete de la mañana de la iglesia de San Ginés y el precio es de 900 pesetas para los socios, de 1.300 para los no socios y a mitad de precio para los menores de 18 años, que se abonará al hacer la inscripción en Alcarria Tours.

BALONCESTO

El domingo se disputan las semifinales de la Copa Provincial

REDACCIÓN. Guadalajara Con los emparejamientos Serres Green-José Cabrera (12,30 horas) y Basket Azuqueca-Diego Velázquez (19,30) se pondrán en marcha las semifinales de la disputa de la Copa Provincial de baloncesto, el próximo domingo. La cita será en el polideportivo San José y a su finalización se procederá a la entrega de trofeos.

FÚTBOL SALA. Liga Provincial

El título se decide en los próximos días

ALBERTO MORENO. Guadalajara Dos semanas faltan para que concluya la liga provincial de fútbol. Con tan sólo seis puntos en juego, aún no está decidido el título de campeón. Tres equipos, separados por cinco puntos, siguen optando a este galardón: Masajes Roinex/Del Río, Sepiolsa y Olimpiada.

Donde se van aclarando más las cosas es en los descendidos. En División de Honor ya se conocen los dos conjuntos que perderán la categoría. El Parador/Baobab y RS Servicios Integrales han dicho ya adiós a la categoría.

También en Primera se han confirmado los dos descendidos: Bar Jabe y Hospital Provincial son ya equipos de Segunda.

En esta categoría, los dos que han descendido son Peña Caracol y Fuentelahiguera.

En el grupo I de Segunda «B», hace ya varias jornadas que Transportes Menéndez dijo adiós a la categoría.

En el lado contrario, hay decididos ya tres ascensos matemáticos. Hispafer en la Segunda «B», grupo II; Eual «B», en el grupo I, de Tercera y Patones, en el II, disfrutarán la próxima temporada de la nueva categoría.

En los otros tres grupos habrá que esperar al menos a

esta jornada para decidir los ascensos. En Primera, Aluminios Becor aparece con un partido menos y es la gran amenaza para los dos clasificados, Fuentenovilla y Maravedí.

En Segunda «A», Arialux/Gin Fizz tiene todas las papeletas para jugar el próximo año en Primera. En Segunda «B», el ascenso se decidirá entre Ica, La Alegría, Almonacid y Agrosa.

Los goleadores de la liga

A. MORENO. Guadalajara El trofeo al máximo goleador de cada categoría también va teniendo ya nombre y apellidos. En Honor, el galardón lo decidirán o Manuel García o Joaquín Barril; en Primera, será para Julián Moya; en Segunda «A» para Mario Bravo; en Segunda «B», I, para Ismael Rubio y en el grupo II, el mejor, de momento, es Félix Cobos; en Tercera será para Juan Raimundo y Felipe Pardos en el grupo I y II.

RESULTADOS Y CLASIFICACIONES

Table with 2 columns: DIVISION DE HONOR and PRIMERA DIVISION. Lists teams and their scores.

Table with 2 columns: SEGUNDA DIVISION GRUPO I and SEGUNDA DIVISION GRUPO II. Lists teams and their scores.

Table with 2 columns: TERCERA DIVISION II and JUVENILES. Lists teams and their scores.

Table with 2 columns: PRIMERA DIVISION and SEGUNDA DIVISION <A>. Lists teams and their scores.

Table with 2 columns: SEGUNDA DIVISION GRUPO I and TERCERA DIVISION I. Lists teams and their scores.

Table with 2 columns: JUVENILES and BENJAMINES. Lists teams and their scores.

Table with 2 columns: SEGUNDA DIVISION <A> and TERCERA DIVISION I. Lists teams and their scores.

Table with 2 columns: TERCERA DIVISION I and TERCERA DIVISION II. Lists teams and their scores.

Table with 2 columns: BENJAMINES and JUVENILES JORNADA 21ª. Lists teams and their scores.

Large table containing CALENDARIO, JORNADA 25ª, and JUVENILES JORNADA 21ª. Includes various team names, scores, and tournament details.

Un auténtico "Tipo Racing"

Asientos Recaro, motor VTEC 2.2 litros, 228 cv,...

JOSE ANDRES MERINO

La marca japonesa Honda ha querido, con la incorporación a su gama del Accord Type R, añadir un toque deportivo a la fama de vehículo aburguesado que tenía el Accord. Con la inclusión de esta versión, tal vez Honda quiere captar a los posibles clientes que, después de haber tenido un deportivo como el Civic, tan solo tenían la opción de pasarse al Prelude, un auténtico Coupé de dos puertas. Con el Accord Type R, estos clientes tienen la opción de poseer un vehículo con claro temperamento deportivo, pero no un Coupé poco práctico, sino una berlina de cuatro puertas mucho más polivalente.



Dos salidas de escape para el Accord Type R.

POR LOS CUATRO COSTADOS. - De sus líneas exteriores, saltan a la vista sus neumáticos de perfil bajo y llantas deportivas. En su zaga hay un detalle que delata claramente el espíritu del Accord Type R: la doble salida de escape. Unos logotipos, diseñados con gran estilo y con el anagrama Type R, decoran las puertas traseras. Los spoilers incitan a sus "domadores" a que se preparen

A 5.500 rpm, el Accord se convierte en un deportivo de raza..

para el tropel de caballos que se les avecina.

Abrimos la puerta del conductor, y si ya en sus líneas exteriores nos había sorprendido, en su habitáculo se mezcla el oxígeno con el que roseno de las carreras. Unas preciosas butacas Recaro son las encargadas de sujetar al conductor y al copiloto. Los

relojes, en fondo blanco y de la fácil lectura, también tienen tintes deportivos.

Del comportamiento mecánico de esta pequeña bomba japonesa tan solo hay que decir que es soberbio. El motor impresiona por lo que empuja a cualquier régimen, pero a 5.500 rpm es como si al Accord le pusieran una

inyección. Te clava en el asiento. El desarrollo del cambio es ideal para este propulsor, muy cerrado y con un recorrido corto y preciso. La suspensión es dura y deportiva. Los frenos, cuatro discos, sujetan al Accord sin inmutarse. Así, el Accord Type R es una auténtica berlina con talante deportivo.

HERCESA. La inmobiliaria inaugura sus nuevas oficinas en Madrid y presenta su campaña de televisión

REDACCIÓN. Guadalajara

El pasado jueves tuvo lugar la inauguración de las nuevas oficinas de Hercesa Inmobiliaria en Madrid. El acto estuvo presidido por el concejal-delegado del distrito de Ciudad Lineal, Javier Delgado, y contó con la asistencia de otras autoridades municipales de la capital, profesionales del sector inmobiliario y representantes de diversas entidades financieras, unas doscientas cincuenta personas en total.

Durante su intervención, el presidente de Hercesa Inmobiliaria S.A., Juan José Cercadillo, dejó constancia del interés de la empresa por incrementar su expansión, además de incidir en consolidar los objetivos de calidad.

La nueva sede de Hercesa Inmobiliaria en Madrid se encuentra situada en el número 249 de la calle Alcalá, frente a la Plaza de Toros de Las Ventas, en una plaza recientemente remodelada por el Ayuntamiento de Madrid.

Finalizada la inauguración, el cine Canciller fue el escenario de la presentación pública de la campaña televisiva de Hercesa Inmobiliaria para el año 1999, con la proyección de los nuevos spots publicitarios que la componen. El acto finalizó con la asistencia al preestreno en España de la película "El gurú".

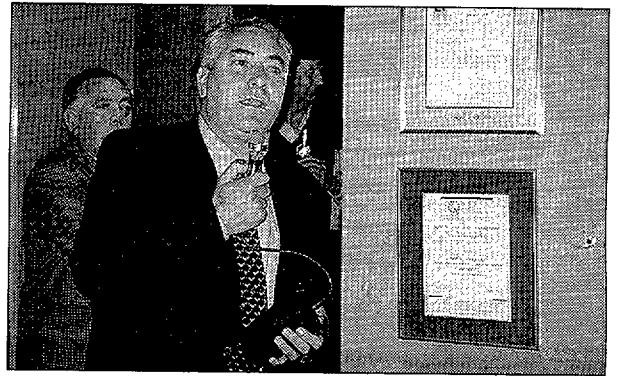

Juan José Cercadillo, presidente de Hercesa Inmobiliaria.

INFORMACIÓN Y NOTICIAS DE GUADALAJARA, S.A.

JUNTA GENERAL ORDINARIA Y EXTRAORDINARIA DE ACCIONISTAS

El Consejo de Administración convoca a los señores accionistas a la Junta General Ordinaria y Extraordinaria, a celebrar el día 28 de mayo de 1999, a las diecinueve horas, en el domicilio de la sociedad, calle Capitán Arenas, 23, Oficina 4, de Guadalajara, y de acuerdo al siguiente orden del día:

- Primero. Aprobación de las cuentas anuales del ejercicio de 1998.
- Segundo. Modificación del artículo segundo de los estatutos de la Sociedad, referente al domicilio social.
- Tercero. Modificación del artículo quinto de los estatutos de la Sociedad, referente al capital social.
- Cuarto. Cese y nombramiento de cargos sociales.
- Quinto. Lectura y aprobación, en su caso, del acta de la Junta.

Guadalajara, 12 de mayo de 1999
El Consejo de Administración.

Plantas Guadalajara
GARDEN CENTER

- Viveros, Jardinería.
- Plantas y Complementos.
- Proyectos y Mantenimiento de Jardines.

GRAN VARIEDAD DE PLANTAS

¡VISÍTENOS!

Tlfno.: 949 33 21 69
630 93 30 79
Ctra. Torrelaguna, Km. 4
1ª ROTONDA
(Guadalajara)

Colegio Oficial de Agentes de la Propiedad Inmobiliaria de Guadalajara

El Colegio Oficial de Agentes de la Propiedad Inmobiliaria de Guadalajara y provincia informa:

Que ante la proliferación de incidencias y anomalías en la intermediación del sector inmobiliario cometidas por oficinas gestionadas por personas ajenas a la profesión, este colegio sólo se hace responsable de las actuaciones, dentro del sector inmobiliario, de los agentes de la propiedad inmobiliaria colegiados, único título oficial que faculta para el ejercicio profesional y cuya relación es la siguiente:

- | | |
|--|--|
| Juan Becerril Solano
C/ Mayor, 14, 2ª A, 19001 Guadalajara | Estela Villalba Negredo
C/ Boixareu Rivera, 81, P 5, 2ª A, 19002 Guadalajara |
| José Luis García San Jacinto
Pso. Fernández Iparraguirre, 16, 19001 Guadalajara | Eladio Catalán Minguéz
C/ Arcipreste de Hita, 28, 19001 Guadalajara |
| AGENCIA INMOBILIARIA SANJO | Francisco Javier Solano Rodríguez
C/ Arcipreste de Hita, 28, 19001 Guadalajara |
| José Bennassar Palou de Comasema
C/ Virgen del Amparo, 2, 19003 Guadalajara | Emilio Ceballos Riza
C/ Nuño Beltrán de Guzmán, 1, 19001 Guadalajara |
| Antonio Ceballos Riza
C/ Mayor, 32, 1ª Izda, 19001 Guadalajara | AGENCIA INMOBILIARIA ARBETETA |
| AGENCIA INMOBILIARIA CEBALLOS | Alberto Quemada Salsamendi
C/ Virgen de la Soledad, 2, 19003 Guadalajara |
| Vicente Caballo Lobato
C/ Mayor, 36, 1ª, 19001 Guadalajara | EUROPISO |
| AGENCIA INMOBILIARIA CABALLO | Mª del Carmen Baldominos Escribano
C/ Mayor, 47, 2ª, 19001 Guadalajara |
| Fernando Hombrados Larriba
Pso. San Roque, 17, 19002 Guadalajara | AGENCIA INMOBILIARIA ELIRE |
| FINCAS HOMBRADOS | Florinda Solano Provencio
C/ Calvario, 1, 19200 Azuqueca de Henares (Guadalajara) |
| Dolores Robledano Alonso
C/ Acacias, 2, 19200 Azuqueca de Henares (Guadalajara) | AGENCIA INMOBILIARIA SOLANO |
| AGENCIA INMOBILIARIA ROBLEDANO | Mª Rosa Pérez del Río
C/ Pareja Serrada, 2B, Bajo A, 19001 Guadalajara |
| Ismael Antonio Riendas Gabriel
C/ Benito Hernando, 20, 19001 Guadalajara | AGENCIA INMOBILIARIA BARIERA |
| AGENCIA INMOBILIARIA RIENDAS | Mª Julia Bennassar Gutierrez de la Concha
C/ Amparo, 2, 19002 Guadalajara |
| Jaime Uriarte Muerza
C/ Mayor, 34, 19001 Guadalajara | ALCARREÑA DE GESTIÓN |
| Montserrat Madrid Martínez
C/ Manuel Medrano, 1, 19001 Guadalajara | Antonio Aldeanueva Viejo
Pso. Fernández Iparraguirre, 4, 19001 Guadalajara |
| AGENCIA INMOBILIARIA ALCARRIA | |
| Juan José López Abad
Pza. Virgen de la Antigua, 1, Local, 19001 Guadalajara | |
| AGENCIA INMOBILIARIA LOPEZ-ABAD | |

En Guadalajara a 4 de mayo de 1.999

Fdo. Juan José López Abad
Presidente del COAPI de Guadalajara

Construyamos un mundo más justo.

intermon
FUNDACION PARA EL TERCER MUNDO

Tel. 902-330-331.
Central Hispano: c.c. 11.111

TALLERES

LOPEZ - VALERO

Especialistas en AIRE ACONDICIONADO

C/ Francisco Arriño, 62 - Nave C4 - Tlfno.: 949 22 70 68 - Guadalajara

ASOCIACION ESPAÑOLA CONTRA EL CANCER

INFOCANCER

900 10 00 36

LLAMADA GRATUITA

A.E.I.C.C. ASOCIACION ESPAÑOLA CONTRA EL CANCER

Anuncios clasificados entre PARTICULARES durante dos semanas por sólo 2.000 ptas. + I.V.A.

Arriendos

Se alquila nave
162 m².
Diáfana. Luz de fuerza.
Servicio. 2.000 m².
Colindante de terreno.
Tlfno.: 949 220982

Enseñanza

Estudiante de Bellas Artes
DA CLASES de PINTURA y DIBUJO.
Tlfno.: 949 224066
(A partir de las 21,00 horas)

Noticias
GUADALAJARA
(27.000 ejemplares)

Su periódico en casa

Local comercial
Zona Multicines.
SE VENDE o ALQUILA
105 m².
Nueva construcción. Amplio escaparate. Apto para admon. de loterías.
Tlfno.: 949 228122
949 218387

Local comercial
Zona Multicines.
SE VENDE o ALQUILA
105 m².
Nueva construcción. Amplio escaparate. Apto para admon. de loterías.
Tlfno.: 949 228122
949 218387

Guadalajara UP-12

Locales comerciales

- Diáfanos, aptos para cualquier actividad.
- Superficies de 60, 85, 200, 400 y 500 m².

Tlfno.: 918 898 464
609 214 083
949 254 961

Motor

Vendo KART
Ideal para niños.
Tlfno.: 610 739954

Pisos

Vendo piso de lujo
C/Pastrana.
186 m².
5 dormitorios, 3 baños, cocina amueblada. Terraza de 30 m². 8º piso. Garaje opcional.
Móvil: 689 430 877
(De 19 a 21 horas)

Vendo piso
Azuqueca de Hres.
3 dormitorios, baño, cocina totalmente amueblada. Garaje privado.
Muy buena zona.
Tlfno.: 630 734065

Se vende piso de lujo
C/Virgen del Amparo.
A estrenar.
3 dormitorios, 2 baños. Garaje. 1º de altura. Ascensor.
Precio: 28.500.000
Tlfno.: 949 255495

¿Quiere vender su vivienda?

¡Nosotros la vendemos!

- Valoramos su vivienda.
- Captamos clientes.
- Preparamos las escrituras.
- Gestionamos préstamos hipotecarios.
- Información registral.

¡Llámenos!!
Tlfno.: 949 214894
949 229608

Vendo piso
Pza. San Esteban, 4 - 4ª E.
146 m². 4 dormitorios, salón, cocina, 2 baños completos. Garaje.
Precio: 20.500.000 ptas.
Tlfno.: 949 279181
949 230346

Vendo chalets
Zona Meco, Azuqueca de Hres., Zulema y Peñas Albas.
No agencias.
Interesados llamar al tlfno.: 607 698781

Piso
C/Barrionuevo.
Precioso. 80 m². 2 dormitorios, 2 baños, cocina amueblada. Calefacción gas natural. Climalit. Suelos de gres. Soleado. Garaje.
Precio: 22.500.000
Tlfno.: 949 255495

Ofertas

LABOR HOMINIS EMPRESA DE TRABAJO TEMPORAL
C/Juan B. Topete, 8 - 1º Izq. 19001 - GUADALAJARA
Tlfno.: 949 212 898
Empresa de Recursos Humanos del Valle del Hres., abre nueva delegación en Guadalajara.
Preséntanos tu currículum o, si lo prefieres, mándanoslo por correo.

INEM

- Maquinista de retropala mixta. Experiencia mínima 3 años. Permiso B1. (Azuqueca de Hres.)
- Maquinista de excavadora de giro total 360º. Permiso B1. (Azuqueca de Hres.)
- Conductor camión-grúa. Permiso C1-C2.
- Montador tela asfáltica. Oficial de 3ª.
- Maquinista perforadora. Carnet C1.
- Conductor camión. Carnet C2.
- Cocinero profesional. Experiencia en carta. Hasta 40 años.
- Camarero/a. Edad: 25 a 40 años. Fines de semana. (Brihuega).
- Camarera. Barra y mesa. (Guadalajara). Experiencia.
- Conductor trailer. Rutas nacionales. 30-45 años.
- Empleada hogar interna. 30-50 años. (Benicassim-Castellón).
- Peluquera. Oficial de 1ª. (Guadalajara).
- Peluquera/o. Ayudante adelantada/o. 20-35 años. (Guadalajara).
- Camarero/a. Experiencia. Fines de semana. (Majaelrayo).
- Camarera de barra. Menor de 30 años. (El Casar). Comerciales.
- Limpiador de cristales. Experiencia. De 21 a 28 años. Permiso B1. (Guadalajara).
- Montador de muebles. (Experiencia).
- Aprendiz de cocina. Mujer menor de 21 años. Se precisa algo de experiencia. (Guadalajara).
- Albañiles. Oficiales de 1ª o cuadrilla. (Varias localidades).
- Camarero. Se facilita alojamiento. (Almadrones).
- Limpiadora de cocina. Se facilita alojamiento. (Almadrones).
- Cocinero/a. Ayudante con experiencia. (Galápagos).
- Camarero/a o ayudante con experiencia y limpiadora para hostel y cocina. (Ledanca).
- Conductor de autocar. Menor de 30 años.
- Repartidor a domicilio. Con o sin moto. Licencia de ciclomotor. Fines de semana.
- Mecánico Automoción. Oficiales o FP-II.
- Maquinista de retroexcavadora mixta. (Guadalajara y Corredor del Hres.).
- Solador-alicatador. Oficial de 1ª. (Guadalajara).
- Pastor de ganado ovino. (Fontanar).
- Ayudante laborante. 18-20 años. Graduado Escolar. Permiso B1. (Guadalajara).
- Peón general. 18 años. Graduado Escolar. Permiso B1. (Guadalajara).
- Camarero. 24-30 años. Carnet manipulador de alimentos. (Cabanillas).

S.E.T.T., ETT, S.L.
N.º Autorización Admva. 79/0033/95

PRECISA para "importante cadena hotelera"

- Camareras de piso.
- Limpiadoras de cocina (experiencia en restaurantes, colegios, residencias, etc.).
- Limpiadoras general.
- Pinches y ayudantes de cocina.
- Recepcionistas (idiomas, experiencia en hoteles, o diplomatura Turismo).

Incorporación inmediata.

Interesados entregar urgentemente currículum en S.E.T.T., C/Constitución, 11. Local dcha. 19003 Guadalajara.
Tlfno.: 949 218387

Merkamueble (En Brihuega)

NECESITA VENDEDOR DE MUEBLES
Interesados llamar para concertar entrevista al tlfno.: 949 280430 (Preguntar por Miguel Ángel o Esther)

Empresa de Alcalá de Hres.

NECESITA Oficial cortador de sierra mural vertical.
Interesados llamar al tlfno.: 91 883 01 43 (Preguntar por José López)

Se necesita CAMARERA
Interesadas presentarse a: Rest. "Cabanillas" C/Constitución, s/n. Cabanillas del Campo (Guadalajara)

Publi-Henares
Empresa de publicidad **NECESITA Personal** para repartir publicidad.
Tlfno.: 630 564388

Empresa distribuidora de Pinturas Monto **BUSCA PERSONA**
Con experiencia en la venta al profesional.
Tlfno.: 670 095022 (Horas de comercio)

Servicios

TRANSPORTES CON FURGONETA
F. Gajero
Se hacen portes.
Tlfno.: 949.20 08 34
689.41 60 55

Varios

Se vende PLOTTER
Chorro de tinta en color, HP 650 color. En DIN-A 0.
Tlfno.: 689 416004

¿PIENSAS QUE NADIE TE ESCUCHA?

Teléfono de La Esperanza de Castilla-La Mancha
967 523434 (Albacete)

ALQUILO

VIVIENDAS NUEVAS, A ESTRENAR
de 2, 3 y 4 dormitorios con garaje y trastero



Frente al Panteón Duquesa del Sevillano

Desde **55.000** ptas./mes (Comunidad incluida)

También disponemos de **LOCALES COMERCIALES**

Información: **949 25 37 66**

VENTA

UNIFAMILIAR EN CHILOECHES
Nuevo. 130 m², 4 dor., 2 baños, aseo, parquet, climalit PVC, patio, calefacción individual
15.600.000

ZONA EROSKI. 90 m². 4 dor. 2 baños. Patio. Garaje. **15.000.000**

ZONA MANANTIALES. Seminuevo. 75 m². 3 dor. Baño. **10.900.000**

ZONA MANANTIALES. 70 m². 3 dor. Baño. Poca comunidad. **6.700.000**

Agencia Inmobiliaria **Riendas**
API Nº 67

Teléfono y Fax **949 25 37 30**
Dr. Benito Hernando, 20. GUADALAJARA

LA LLAVE DE SU CASA

VENTA

APARTAMENTO. Mercadona. Nuevo. 55 m². 1 dor. **10.000.000**

UNIFAMILIARES A SU MEDIDA
En Guadalajara, Marchamalo, Cabanillas, Tarazona y Valdeavercuelo, desde **9.800.000**

C/ CERVANTES. 120 m². 4 dor. Baño. Est. precioso. **12.500.000**

DÚPLEX NUEVO
80 m². 3 dor. Parquet. Baño. Aseo.
CENTRO. 17.000.000

TELÉFONOS DE INTERÉS

SANIDAD

Ambulancias 949 201250
Hospital del INSALUD 949 209200
Urgencias 949 219292
Cruz Roja Española 949 222222
Sanat. de la Antigua 949 223600
Clínica Sanz Vázquez 949 227211
Salud Mental 949 225719
Inf. Toxicológica 91 5620420
Hospital Provincial 949 212542

Centros de Salud:
- El Balconillo 949 200460
- Guad. Sur.. 949 229551/229829
- Cervantes.. 949 218000/218123
- Alamin 949 210284/210285

Centro Social Poliv. C/Cifuentes:
- Á.de Sanidad 949 247068/247069

Enfermos de Alzheimer 949 200263

SEGURIDAD

Bomberos 949 247280
Policía (Urgencia) 091

Comisaría de Policía 949 225111
Guardia Civil 062
Guardia Civil de Tráfico 949 221690
Policía Local 092/247072
Protección Civil 949 220442

TRANSPORTES Y COM.

Renfe (Infor.) 949 212850/211342
Autobuses urbanos 949 215619
Teleruta 949 223066
Estación de Autobuses 949 247277
Iberia (Información) 91 4112545
Tráfico 949 221690
Correos y Telégrafos 949 211135

AGUA, GAS Y ELECT.

Unión Femosa 949 223516
Iberdrola 949 211594
Agua (Ayuntamiento) 949 887070
Gas Castilla-La Mancha 949 216161
Butano (Diarsa) 949 203384/203448
Serv. Repsol Butano 949 203079

TAXIS

Estación Renfe 949 228238
Santa Clara 949 226358
Santo Domingo 949 212245

OTROS SERVICIOS

Alcohólicos Anón. 630 762647
Fam. de Alc. Anón. 91 4029853
Fam. de Toxicómanos 949 213252
Of. del Consumidor 900 501089
Tfno. de la Esperanza 967 523434
Tfno. Dorado M. de Paz 900 222223
OMIC 949 247068
Servicios Funerarios 949 221085
Diputación Provincial 949 887500
Ayto. de Guadalajara 949 887070
Audencia Provincial 949 225366
Subdeleg. del Gobierno 949 225311
Oficina de Turismo 949 211626
INEM 949 223112

AUTOBUSES

Abánades 13,00 (L-V). Albalate 14,00 (L a V). 13,00 (S). Alboreca 19,00 (J). Argucilla 16,05 (L-X-S). Azuqueca 7,05-8,20-11,00-12,00-13,00-14,40-18,30 (L a V). 8,05-11,00-13,00-18,30 (S). Brihuega 10,05-16,05 (Díario). 13,30-19,00 (L a V). 14,45 (L a V en periodo escolar). Buendía 14,30 (L a V). 13,00 (S). Cabanillas 6,45-7,15-8,15-10,15-11,45-13,15-14,30-15,45-16,15-17,45-18,30-19,30-20,15-21,00-22,30 (Lab. en periodo escolar). 8,30-9,30-10,45-11,30-13,00-18,30-19,15-22,45 (S). 11,30-17,30-22,45 (D y festivos). El Casar 6,45-7,15-8,15-10,15-11,45-13,15-14,30-15,45-17,45-18,30-20,15-22,30 (Lab. periodo escolar). 13,00-18,30 (S). Cantalajas 14,00 (L-M-X-J-S). 16,00 (V). Cendejas de la T. 14,00 (L-X-J). Chiocheches 12,30-14,30 (L a V). 13,00 (S). Driebes 14,30 (L a V). 13,00 (S). Escamilla 16,00 (L a V). 13,30 (S). Horche 9,00-14,30-16,30 (L a V). 13,00 (S). Humanes 8,15-11,15-13,15-14,30-19,00 (L a V). 17,15 (Lab.). Illana 14,00 (L a V). 13,00 (S). Jadraque 14,00 (Lab.). 16,00 (V). Malagullá 14,00 (L a V). 13,00 (S). Mandayona 14,00 (L) 16,00 (V). Majalayo 15,00 (L-M) 17,00 (V). Medes de Atienza 19,00 (L-X). Paredes de Atienza 19,00 (M-V). Pastrana 14,00-16,30 (L a V). 13,00 (S). Priego 15,30 (L a V). 12,30 (S). Quer 13,00 (M-J-S). Romanos 14,30 (L-M-V). 16,30 (S). Sigüenza 13,30-19,00 (L a V). 16,05 (S). Uceda 15,00 (L a V). Valdepeñas 14,30 (L-V). Valdesaz 6,45-18,00 (M-V). Villanueva de la Torre 13,00 (Lab.)

HORARIO DE TRENES Y AUTOBUSES

TRENES A MADRID

GUADALAJARA-CHAMARTÍN

a. SG	5.06	l.	8.21	a. EE/SM	13.21	a. EE	17.51
CC/EE	5.36	EE	8.36	CC/EE	13.36	CC	18.06
a. EE	5.51	a	8.51	a. EE	13.51	CC/EE(8)	18.36
EE/CC (4)	6.06	SG	9.06	SG (6)	14.06	SG	19.06
a. EE/SM	6.21	AV	9.36	a. EE	14.21	AV	19.36
CC/EE	6.36	CC	10.06	CC/EE	14.36	CC	20.06
a. EE	6.51	EE	10.36	SG	15.06	EE	20.36
SG	7.06	SG	11.06	AV	15.36	CC	21.06
a. EG	7.21	EE	11.36	CC	16.06	EE	21.36
AV	7.36	CC	12.06	EE/SM(7)	16.36	CC	22.06
a.	7.51	AV	12.36	SG	17.06	EE	22.36
CC	8.06	SG	13.06	CC/EE(8)	17.36		23.06

CHAMARTÍN-GUADALAJARA

a	5.08	a	7.57	13.08	18.38
a	5.23	a	8.08	13.38	19.08
	5.38	a	8.18	14.08	AC 19.38
a	5.53	SZ/AC*	8.38	14.38	20.08
	6.08		9.08	15.08	20.38
a	6.23		9.38	15.38	21.08
	6.38		10.08	16.08	21.38
a. SZ	6.53		10.38	a	16.23
	7.08		11.08	SZ	16.38
a	7.23		11.38		17.08
	7.38		12.08		17.38
a	7.48		12.38		18.08

a: Laborables excepto sábados. l: Laborables. AC: Arcos de Jalón. SZ: Sigüenza. SG: Segovia. CC: Cercedilla. EE: El Escorial. AV: Avila. SM: Stra. M. Alameda. EG: El Goloso. (4) Lab. excepto sábados a El Escorial, sábados y festivos a Cercedilla. (6) Sábados y festivos finaliza su recorrido en Cercedilla. (7) Desde El Escorial hasta Sta. María. (8) Laborables, excepto sábados a Cercedilla; sábados y festivos a El Escorial. (*) Laborables excepto sábados a Guadalajara, sábados a Sigüenza y domingos y festivos a Arcos de Jalón.

HORARIO DE MISAS

DOMINGOS Y FESTIVOS

TEMPLOS	8	9	9 1/2	10	10 1/2	11	11 1/2	12	12 1/2	13	13 1/2	13 3/4	18	18 1/2	19	19 1/2	20	21	
Beata María de Jesús																			
El Carmen																			
La Antigua																			
María Auxiliadora																			
Ntra. Sra. de la Salud																			
RR. Carmelitas																			
San Antonio de Padua																			
San Ginés																			
San José Artesano																			
San Juan de Avila																			
San Juan de la Cruz																			
San Nicolás																			
San Pablo																			
San Pascual Bailón																			
San Pedro Apóstol																			
Santa María la Mayor																			
Santa María Micaela																			
Santiago Apóstol																			
Santísimo Sacramento																			

FARMACIAS DE GUARDIA

JUEVES 13

PILAR ALDEANUEVA CEPERO 949 227603
Constitución, 31 (De 9,30 a 21,30 h.)

ANTONIO VICENTI AGUADO 949 211054
Mayor, 19 (Servicio de 24 h.)

VIERNES 14

ISABEL ARRANZ YUST 949 213593
Los Manantiales, s/n. (De 9,30 a 21,30 h.)

ESPERANZA MAYOR GIL 949 211749
Mayor, 13 (Servicio de 24 h.)

SÁBADO 15

ARSENIO GARCÍA PIZARRO 949 220646
Mayor, 47 (De 9,30 a 21,30 h.)

ESPERANZA GIMÉNEZ ARTIEDA 949 221099
Ferial, 64 (Servicio de 24 h.)

DOMINGO 16

CARMEN GARCÍA ALEJANDRE 949 223064
Gral. M. Miguei, 2 (De 9,30 a 21,30 h.)

MERCEDES DUENAS SÁENZ 949 211633
M. Fluiters, -39 (Servicio de 24 h.)

LUNES 17

LUIS y MERCEDES NAVARRO 949 228148
V. Soledad, 9 (De 9,30 a 21,30 h.)

CAROLINA MALO GARCÍA 949 221546
Alamín, 28 (Servicio de 24 h.)

MARTES 18

MILAGROS GAMO CUESTA 949 222039
M. Aragón, 3 (De 9,30 a 21,30 h.)

FARMACIA CRESPO GARRIDO 949 220139
Perú, 3 (Servicio de 24 h.)

MIÉRC. 19

MAGDALENA ALBA JIMÉNEZ 949 211156
M. Fluiters, 11 (De 9,30 a 21,30 h.)

M.ª ASCENSIÓN DIEGO GLEZ. 949 220066
A. Núñez R., 15 (Servicio de 24 h.)

AUTOBUSES A MADRID

GUADALAJARA-MADRID

LABORABLES
6,15; 6,30; 6,45; 7,00; 7,15; 7,30; 8,00; 8,30; 9,00; 9,30 (*);
10,00; 11,00; 12,00; 13,00; 14,00; 14,30; 15,00; 15,30;
16,00; 17,00; 18,00; 18,15 (*); 19,00; 20,00; 21,00; 22,00.

SÁBADOS, DOMINGOS Y FESTIVOS
9,00 (*); 10,00; 11,00; 12,00; 13,00; 14,00; 15,00; 16,00;
17,00; 18,00; 19,00; 20,00; 21,00; 22,00.

MADRID-GUADALAJARA

LABORABLES
7,00; 7,30; 8,00; 9,00; 10,00; 11,00; 12,00; 13,00; 14,00;
14,30; 15,00; 15,30; 16,00; 17,00; 17,30; 18,00; 18,30;
19,00; 19,30; 20,00; 20,30; 21,00; 21,30; 22,00

SÁBADOS, DOMINGOS Y FESTIVOS
9,00; 10,00; 11,00; 12,00; 13,00; 14,00; 15,00; 16,00;
17,00; 18,00; 19,00; 20,00; 21,00; 22,00

(*) Expediciones que pasan por Alcalá de Henares.

OFERTA INMOBILIARIA

GESTESA

DESARROLLOS INMOBILIARIOS

Tlfnos.: 949 214894
949 229608

<p>VENTAS</p> <p>C/LA ISABELA 103 m². 4 dormitorios, 2 baños, cocina amueblada. Calefacción central. Precio: 11.300.000</p>	<p>VARIOS</p> <p>SE ALQUILA PISO C/Antonio B. Vallejo. 4 dormitorios. 2 baños. Nuevo. Precio: 7.300.000</p>	<p>VENTAS</p> <p>C/JUAN DIGES ANTÓN 3º. 85m². 3 dormitorios, baño. Calefacción central. Precio: 12.000.000</p>	<p>VARIOS</p> <p>MARCHAMALO 2 dormitorios, 2 baños, cocina amueblada. Calefacción. Precio: 8.950.000</p>
<p>VENTAS</p> <p>GRAL. VIVES CAMINO 80 m². 3 dormitorios, baño y aseo, cocina amueblada. Calefacción central. Precio: 13.500.000</p>	<p>VENTAS</p> <p>C/SALVADOR ALLENDE 52m². 2 dormitorios, baño, cocina amueblada. Gas natural. Precio: 7.300.000</p>	<p>VENTAS</p> <p>PLAZA BURGAS 70 m². 2 dormitorios, baño, cocina amueblada. Parking. Trastero. Precio: 12.500.000</p>	<p>VARIOS</p> <p>ZONA ADORATRICES 70 m². 3 dormitorios, baño, cocina. Terraza. Gas-ciudad. Precio: 9.850.000</p>
<p>VENTAS</p> <p>C/ANTONIO B. VALLEJO Se vende piso. 100 m². 4 dormitorios, 2 baños, gas-ciudad. Garaje. Precio: 16.000.000</p>	<p>VENTAS</p> <p>C/MARQUÉS DE S. 90 m². 4 dormitorios, 2 baños. Totalmente reformado. Precio: 11.400.000</p>	<p>VENTAS</p> <p>APARTAMENTO C/San Esteban 1 dormitorio. Precio: 10.000.000</p>	<p>VARIOS</p> <p>VIVIENDAS A ESTRENAR Azuqueca de Hres. 2 dormitorios. Garaje y trastero. Buenas calidades. Precio: 8.200.000</p>
<p>VENTAS</p> <p>C/JUAN R. JIMÉNEZ 90 m². 4 dormitorios, baño y aseo-ducha. Garaje y trastero. Precio: 15.000.000</p>	<p>VENTAS</p> <p>C/ALAMEDA Se vende. 150 m². 5 dormitorios, 2 baños. Calefacción central. Precio: 9.300.000</p>	<p>VENTAS</p> <p>SE VENDE CHALET "El Clavin" 200 m². 1.250 m² de parcela. 5 dormitorios, 2 baños. Precio: 20.500.000</p>	<p>VARIOS</p> <p>SE VENDE UNIFAMILIAR en Guadalajara. 220 m². 5 dormitorios, 3 baños. Buhardilla. Entrega en 4 meses. A estrenar. Precio: 180.000 ptas.</p>
<p>VENTAS</p> <p>NUEVO ALAMÍN 94 m². 4 dormitorios, baño. Calefacción de gas. Buenas vistas. Precio: 9.300.000</p>	<p>VENTAS</p> <p>C/ZARAGOZA 130 m². 4 dormitorios, 2 baños. Calefacción central. Garaje. Precio: 20.500.000</p>	<p>VENTAS</p> <p>NUEVO ALAMÍN 80 m². 3 dormitorios, baño, cocina amueblada. Calefacción individual. Buenas vistas. Precio: 8.700.000</p>	<p>VARIOS</p> <p>C/REINOSO (Esquina C/Amparo) 160 m². 3 dormitorios, 2 baños. Terraza y patio. Buenas calidades. Precio: 19.500.000</p>
<p>VENTAS</p> <p>TRAV. H. ROS EMP. 75 m². 3 dormit., baño, cocina amueblada. Gas-ciudad. Todo reformado. Precio: 9.350.000</p>	<p>VENTAS</p> <p>C/CUTAMILLA 85m². 3dormitorios, baño, cocina amueblada. Gas natural. Garaje. Precio: 11.500.000</p>	<p>VENTAS</p> <p>C/SIGÜENZA 95 m². 4 dormitorios, baño, salón, cocina con office. Terraza. Precio: 11.500.000</p>	<p>VARIOS</p> <p>SE VENDE CHALET Marchamalo. 4 dormitorios, 2 baños y aseo, cocina amueblada. Garaje. Calefacción gas. Precio: 16.500.000</p>

La Nuestra!

PRODUCTOS CON DENOMINACIÓN EXCLUSIVA



Acite
Guadooliva
1L.

425 ptas.

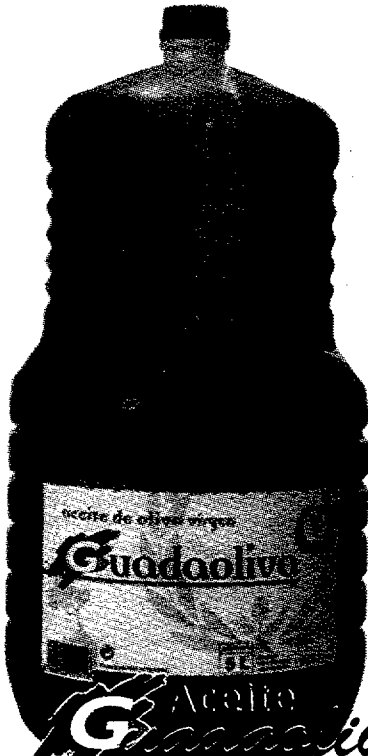

Acite
Guadaoliva
5 L.

2.125 ptas.



Miel de Espliego
o Romero 1kg.
Guadadulce

675 ptas.

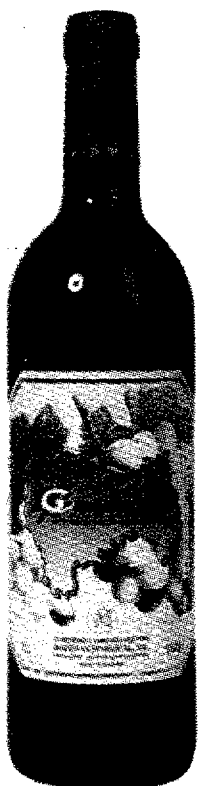

Vino
Guadaviña
tinto 75 cl.

325 ptas.

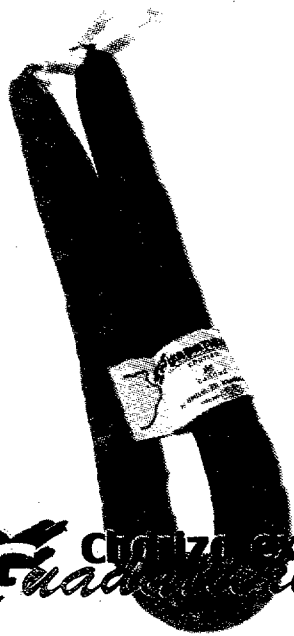

Chorizo extra
Guadaluana

875 ptas./kg.

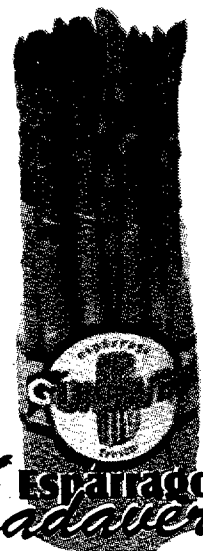

Espárragos
Guadaverde

350 ptas.
manejo de 1kg.

Y en nuestra carnicería



GELCO
EL HIPERMERCADO DE GUADALAJARA

OFERTAS VÁLIDAS HASTA EL 29 DE MAYO DE 1999