

Noticias

GUADALAJARA



AÑO IV NÚMERO 137 GUADALAJARA 15 DE ENERO DE 1998 PERIÓDICO SEMANAL DE DIFUSIÓN GRATUITA



La CHT estudiará las zonas con riesgo de inundación de la capital Pág. 5

El alcalde solicita al presidente de la Confederación la adopción de medidas para reducir el riesgo en las viviendas levantadas junto al cauce del Henares.



La nueva directiva de Nuevas Generaciones traza las líneas maestras de actuación Pág. 15

La ejecutiva que preside Regina Moreno se ha puesto como objetivo participar en todo lo que concierne a los jóvenes y extender la organización por todos los municipios de la provincia.

El PSOE pide a la Diputación un plan de viabilidad para el Hospital "Ortiz de Zárate"

Pág. 4 El grupo pide la creación de un área de Psiquiatría y consultas externas.

Aprodisfigu creará en la capital una vivienda tutelada para minusválidos físicos

Pág. 6 Se ubicará en el antiguo local de la asociación.

Notable descenso de la siniestralidad en las carreteras de la provincia en 1997

Pág. 11 Se ha pasado de 28 a 18 accidentes mortales y las víctimas han descendido de 31 en 1996 a 22 durante el último año.

El Baloncesto Guadalajara comienza la segunda vuelta con los más ambiciosos objetivos

Pág. 16 El técnico, Aurelio Zapata, no descarta incluso luchar por el título.

La mujer agredida en Fuentelencina regresa a casa con su supuesto agresor

Josefa Molina, de 33 años, ha rechazado la ayuda de Bienestar Social y se ha llevado a su hija recién nacida

Josefa Molina, supuestamente agredida por su compañero sentimental Juan Francisco Parraga, en la semana 39 de gestación, ha dado a luz a una niña en perfecto estado de salud y ya ha sido dada de alta del Hospital del Insalud. Sin embargo, ha rechazado el ofrecimiento de Bienestar Social de

acudir a un piso de acogida y ha optado por volver con su presunto agresor, que fue puesto en libertad tras declarar ante el Juzgado de Instrucción número 4. El hijo mayor de ella, fruto de una relación anterior, sí permanece bajo la tutela de Bienestar Social, al ser menor y deficiente psíquico. Pág. 11

Diciembre da al traste con los esfuerzos en empleo

El incremento de 314 parados hace que la recuperación sea escasa

Pág. 14 El sector de la Construcción ha vuelto a ser clave, como ya ocurriera en noviembre, en el notable aumento del número de desempleados en la provincia. El incremento del 5,38 por ciento de diciembre hace que durante 1997 sólo haya 112 parados menos que en el año anterior.



El Ayuntamiento modifica de nuevo las líneas de los autobuses

Según Antonio López Polo, se trata de intentar mejorar el servicio a los usuarios

Pág. 4 Después del desconcierto creado entre los usuarios con el funcionamiento de los autobuses urbanos, que incluía una modificación de las líneas, frecuencias y horarios, el Ayuntamiento ha vuelto a cambiar algunos itinerarios en busca de una mejora del servicio. Hoy jueves, la comisión de Contratación se reúne para debatir los problemas de la puesta en marcha de la flota.

PENTIUM 166 MMX Multimedia

- Micro INTEL, Certif. Original.
- Disco Duro 2,1 Gb ULTRA-DMA
- 16 Mb EDO RAM
- Monitor 14" 0'28 Color (3 años garantía)
- CD 24x
- Tarjeta Sonido 16 bits
- Altavoces 80 W y Micrófono
- Placa QDI Titanium TX

109.900

TARJETA CAPTURADORA VIDEO

- + Sintonizador TV+FM
- + Mando a distancia
- + Video conferencia

24.000

IMPRESORAS

- HP-670 28.000
- HP-690 33.900
- EPSON 300 23.000
- EPSON 400 29.900

Alsitel

C/ Padre Félix Flores, 3 - Guadalajara
Tlfn.: 21 34 01 - 22 95 64

KIT DISCOVERY

24.900

INTERNET BLASTER

17.000

+ Windows 95 14.000
+ Ampliación 32 Mb 6.000

IVA NO INCLUIDO, OFERTA VALIDA HASTA AGOTAR STOCK Y SALVO ERROR

Opinión

TRIBUNA ABIERTA

La solución está en todos

VICENTE HITA

Al abrir un periódico o conectar un informativo, es habitual, y apenas nos estremecemos por ello, cuando aparece el recrudecimiento de una guerra, o muertes por catástrofes o accidentes varios. En las últimas fechas, con el peligro de hacerse habitual y por tanto no estremecernos, aparecen noticias sobre agresiones a mujeres, en algunos casos con resultado de muerte, a manos de sus maridos o compañeros. Pero estas noticias, por lo que venimos observando en los últimos días, lejos de disminuir, aumenta. El acto a calificar más fuerte que criminal y parricida del marido que quema viva a su mujer, lejos de sensibilizar y concienciar a la sociedad, ha desatado un alud de noticias e informaciones, diarias en la prensa, que nos indican el que existe un rebrote acentuado de noticias de agresiones hacia la pareja femenina. No es que se denuncien casos acallados, que sería lo lógico; es que la idea y la práctica de matar, en su sentido más literal, a la mujer con la que se convive o se ha convivido, ha calado en desalmados y viles asesinos con premeditación y alevosía.

Al margen de estos casos que describo, auténticos bárbaros, cuyo comportamiento raya con lo inhumano, la existencia de malos tratos continuados, es algo que de manera encubierta, existe en la sociedad, pero no me refiero sólo al maltrato físico del hombre a la mujer, existe un maltrato psíquico habitual, tan vejatorio y deleznable como el anterior, y normalmente preludio del físico, que está latente en nuestra sociedad. Por diversos motivos que están en la mente de todos y que no entraré a enjuiciar, la relación de pareja se ha venido montado habitualmente, algo menos en la actualidad, sobre la supremacía o liderazgo del hombre (fuerza física, dependencia económica, costumbres heredadas, etc.), supremacía antinatural, que hace el que a veces, alguien con esa mentalidad, no sea capaz de "administrar" esa idea distorsionada y se sitúe a veces a "dos pasos" de cualquier de los maltratos o vejaciones comentadas. Podemos manifestarnos, escribir o rebelarnos contra la situación, pero ¿dónde está la solución? La solución está en nosotros mismos, en el seno de esta sociedad que avanza a velocidades de vértigo, que nos informatiza y comercia nuestros datos, que nos digitaliza y encauza hacia determinados productos y consumos, pero que no es capaz de aplicar la ley o legislar seriamente contra esa barbarie que consiente que algunos (encargados de aplicar la norma), hagan que sigan viviendo bajo el mismo techo quienes han dado muestra y pruebas que no pueden convivir en común y que consienten que la ley del más fuerte impere y tenga preferencia sobre el más débil, y si no, aquí va un ejemplo: la Consejería de Bienestar Social de la Junta de Comunidades de Castilla-La Mancha ha abierto varias Casas de Acogida en la región, para mujeres que sufren violencia familiar, y una de las premisas básicas para su funcionamiento es que la mujer, y normalmente los niños si los hubiere, ingrese en una vivienda distinta a la de su residencia, porque si lo hacen en la misma, es probable que su pareja la encuentre y continúe el maltrato; así pues, el agresor se queda y la agredida debe salir de su hábitat en busca de paz y libertad.

Estos días de manifestaciones y concienciación del problema, han de servir, de una parte, para que afloren las situaciones existentes de vejaciones e injusticia, y de otra, para que una sociedad concienciada y valiente, sea capaz, a través de los poderes que corresponda, de dar solución al conflicto, que en este caso no va por otro camino que el de hacer que sobre el agresor caigan todas las medidas coercitivas y preventivas que la ley debe disponer.

Vicente Hita es delegado de Bienestar Social en Guadalajara



NOTICIAS DE GUADALAJARA da la posibilidad a todos sus lectores de participar en nuestras páginas a través de mensajes telefónicos. Es necesario dejar el nombre y el apellido y un número de teléfono. Rogamos que los mensajes sean breves y claros. NOTICIAS DE GUADALAJARA se reserva el derecho de resumirlos. Pueden también dirigirse al periódico por correo electrónico a la siguiente dirección: noticias@ltn.net

(* No se aclara con las nuevas líneas

Hola, soy un lector que tiene que usar los autobuses diariamente, y con el cambio que acaban de hacer no me aclaro de las líneas (aparte de lo bueno que es el mapa que te dan con las líneas). Por lo menos, que den un plano con las calles, dónde están las paradas... ¿Pueden poner ustedes en el periódico algo así? Nos aclararían mucho a los "usuarios". Gracias de todas formas.

(* Que los dejen como estaban

Sí, me refiero a los autobuses. Aún con la resaca de Navidad, la vuelta a la normalidad y a los estudios me ha obligado a tener mi primera toma de contacto con los nuevos autobuses. "Vaya, ahora sólo tengo el 32 para bajar a la estación de tren, y antes tenía el 3 y el 4". A las ocho menos cuarto aguardaba confiado al autobús. "Será más rápido que los otros, seguro", pensaba. "Soy un pobre infeliz", pensé cuando llegué a la Estación con 25 minutos de retraso sobre mi horario habitual. Entre estos dos pensamientos tan distintos, hubo un paseo-ruta turís-

TIENE LA PALABRA

25 48 01

Me quedé asombrado cuando un vecino de la ciudad se quejaba de que habían quitado la línea 4 de la calle General Medrano y que para ir al Hos-

(* Defensa de la nueva línea

pital había que ir a la avenida del Ejército, que era como ir al Hospital andando. Ahora resulta que guadalajara es como Madrid de grande, y quiero decirle a este señor que no hace falta que se vaya tan lejos, que el número 32 pasa por la calle de la Constitución y está a menos de 30 metros de la suya y le lleva al Hospital.

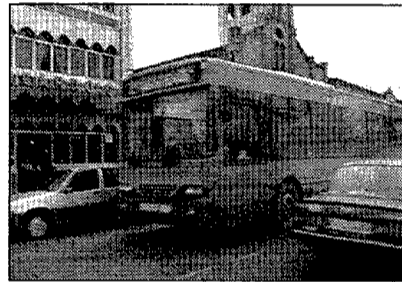

Los mensajes señalados con (*) han sido enviados a la redacción a través de correo electrónico.

(* Ex viajero de los autobuses

No sé qué entenderán los responsables de los trazados de las nuevas líneas de autobuses como calidad en el servicio. Si la calidad es que las líneas den vueltas por todas las calles y tardes el

doble en llegar a tu destino, entonces han acertado. Soy un estudiante universitario que, con los antiguos autobuses, tardaba en llegar a la Estación media hora. Ahora simplemente tardo una (bueno, miento, tardé el primer día que lo cogí). Desde entonces yo también voy andando (como muchos otros) y resulta que tardo menos y me sale más barato. Un ex viajero de los autobuses urbanos.

Jurado sin preferencias

Si me permiten quiero dar contestación a una carta del día 8 de enero, en la que un señor, por llamarle de alguna forma, insulta y critica a las rondas finalistas del XIII Certamen de Torija. Le diré, el Jurado, por si no estaba enterado, lo componen cada año personas diferentes. Por lo tanto, no puede haber preferencia por ninguna de las diez rondas que allí se congregan. Con la indignación con que redacta la carta da por sentado que le hubiese gustado acaparar algún premio. Olvidando que lo que realmente interesa es participar y pasar una velada agradable en este entrañable pueblo que nos brinda su hospitalidad por unas horas. Gracias a una personas que se interesan por recuperar los últimos vestigios de una cultura que se extingue y que hicieron las delicias de nuestros antepasados. Le diré que la mala educación y la falta de respeto hacia los demás es su plato fuerte, es una signatura pendiente que usted debiera aprobar. Parta el próximo año háganlo mejor y quizás su ronda se lleve el premio que tanto ansía. **Conchi Ruiz Ruiz.** Guadalajara.

CARTAS DE LOS LECTORES

Denunciar los casos de violencia

Señor director:

Leemos con sorpresa e indignación, un artículo del magistrado "Perfecto" Andrés Ibáñez (El País, 7 de enero de 1998), donde califica de "un ejemplo inadecuado y un mal ejemplo" el artículo de José Bono (El País, 26 de diciembre de 1997) en el que relata un caso de malos tratos a una mujer cometido por un magistrado que no entró en presión y apoyamos la opinión que manifiesta José Bono de que "los hombres violentos, y quienes lo justifican, no habitan sólo en la marginalidad, y alguno como el juez que se cita en su artículo ¡¡sigan dictando sentencias!!". No nos preocupa mucho lo que Perfecto denomina "subterfugio de juristas", y la utilización correcta o incorrecta del término matar, lo que sí nos preocupa e indigna es que una mujer perdió la vida por lo que califica el magistrado de un "mal golpe", y

que el juez que administra justicia ocultó los hechos, porque sólo después de la exhumación del cadáver se conoció la verdad. Y si bien es cierto que el juez culpable de la muerte de su mujer debería ser dejado en paz con su conciencia, no es menos cierto que, como mujeres y personas libres, tenemos la obligación de seguir denunciando todos los casos de violencia contra las mujeres, y hacemos nuestras las palabras de José Bono donde se atreve a afirmar que "la opinión pública está preocupada por la actuación y la mentalidad de algunos jueces, y que la intranquilidad no es algo excepcional". Frente a quienes se deshacen en explicaciones sobre los grados de violencia y quienes califican ésta de "hechos aislados", las mujeres y, en general, los sectores democráticos de la sociedad de Guadalajara, queremos manifestar nuestro rechazo por estas conductas y actitudes de personas que, como ha manifestado el presi-

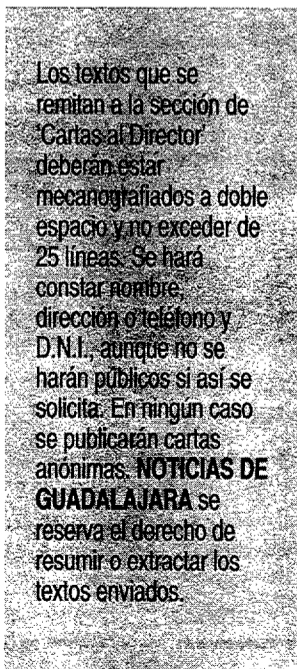

dente de Castilla-La Mancha, se encuentran todavía en zonas de

penumbra democrática.

Angela Ambite Cifuentes. Begoña Gordón Ortiz. Concha Vicente Cifuentes. Asociación de Mujeres Progresistas. Guadalajara

Más sobre los autobuses

Señor director:

Comenzamos el año con "flamantes" autobuses urbanos y cambios en las líneas, pero sin información alguna en las paradas, y el día 8 de enero quiero tomar el autobús "Línea 1" en la parada de Hnos. Fernández Galiano, frente al "Brianda de Mendoza" como los días 2, 3 4 y sucesivos. Pero después de esperar casi una hora y de preguntar a conductores y Policía Local, deduzco que no saben nada al respecto, y cuando me informo en Trapsa, descubro que el día 7 de enero de 1998, a las once de la noche, el señor alcalde de la ciudad da orden de cambio de recorrido de

la línea 1, sin avisar a los sufridos usuarios. Señor alcalde y señor director de Trapsa, ¿ustedes se creen que los ciudadanos y usuarios somos meras marionetas con las que se puede jugar a su antojo? Están equivocados. Es injusto. Es imperdonable. Una mañana de trabajo perdida y con la confirmación: "Las clases más desprotegidas seguimos siendo las más desfavorecidas".

Rosalía Fraguas Guadalajara

Circuito de velocidad para Guadalajara

Señor director:

Desde el pasado mes de diciembre, Guadalajara cuenta con un nuevo y flamante circuito de velocidad. En el barrio de La Chopera, y con un recorrido de más de un kilómetro, sin curvas, semáforos ni control policial, motoristas y conductores pueden demostrar sus ha-

(continúa en la página siguiente)

Noticias

GUADALAJARA
INFORMACIÓN Y NOTICIAS DE GUADALAJARA, S.A.

PRESIDENTE Y CONSEJERO DELEGADO
JULIO GARCÍA SÁNCHEZ

DIRECTOR: JOSÉ MARÍA VIZCAINO. REDACTORES: JOSÉ ALBERTO MESEGUER CAMARILLO (PROVINCIA), ALBERTO MORENO PÉREZ (DEPORTES), ANA MARÍA RUIZ HERRERA (CIUDAD), JOSÉ ANDRÉS MERINO (MOTOR), TOMÁS LÓPEZ GARCÍA-RISCO.
REDACCIÓN, ADMINISTRACIÓN Y PUBLICIDAD: Capitán Arenas, 23 1ª planta, Oficina 4, 19003 Guadalajara. Tlfno.: (949) 25 48 01. Fax: (949) 21 43 07. INTERNET: http://www.guadalajara.interactiva.org. PUBLICIDAD DIRECTA: Javier de Andrés. PUBLICIDAD AGENCIAS: Julio García.
Dep. Legal: GU-203/1995. FOTOMECÁNICA: PRINT AUTOEDICIÓN. IMPRIME: INTEGRAL PRESS. DISTRIBUYE: HALCOURIER.

DE ESTE PERIÓDICO SE DISTRIBUYEN 21.000 EJEMPLARES

El depósito lleno... lleno

En el transcurso de estos días, hemos podido conocer que tres de cada diez gasolineras instaladas en la Comunidad Autónoma de Madrid se permite el lujo de engañar a sus clientes y suministrarles menos cantidad de gasolina que la que pagan. Y esto, siendo generosos, puesto que el estudio que ha publicado la OCU está hecho sobre veintiuna gasolineras, de las cuales solamente dos suministran la cantidad de litros exacta por la que se paga; otras dos están dentro del margen de error aceptado en la ley. El resto da menos. Naturalmente, ninguna de las dos que están situadas dentro del margen de error suministra cantidades por encima de lo que se paga. En definitiva, de veintiuna gasolineras inspeccionadas, diecisiete cometen un fraude contra el consumidor.

La cifra es demasiado alta como para dejar de sospechar que en otros lugares ocurre algo semejante. Total, las compañías responsables son en muchos casos las mismas, y el que es un estafador en una comunidad no deja de serlo en la de al lado. El

descrédito ha recaído sobre las gasolineras de Madrid, sencillamente porque es allí donde se ha verificado la sospecha. El estudio se gestó porque alguien de la OCU se molestó en recoger los comentarios sin trascendencia, pero continuados, de los automovilistas. Pues echando en tal gasolinera voy y vengo al pueblo perfectamente; en cambio en tal otra me parece a mí que te ponen menos que en esta...

En cientos de organizaciones de consumidores de todo el país ha cundido ya la alarma, y muchas se disponen a tratar de verificar si los consumidores de gasolina de sus zonas, que son casi todos los ciudadanos, pagan en la gasolinera lo que realmente deben. El interés que encierra el descubrimiento hecho en Madrid radica en que los de la OCU recorrieron las veintiuna gasolineras pasando por ser unos ciudadanos más, es decir, esperando su turno como los demás y pasando inadvertidos. Para los inspectores, detectar el fraude resulta, en cambio, más difícil, puesto que anuncian previamente la inspección. Claro, así sucede luego que el número de gasolineras fraudulentas de la OCU y de la inspección no coinciden.

No quisiéramos, desde estas líneas, ser los sembradores de la sospecha con respecto a los expendedores de gasolina de nuestro entorno, entre otras razones porque no tienen ninguna obligación de demostrarle a nadie su honradez. Además, ¿qué intención podrían tener en ocultar los sistemas que utilizan en la contabilidad de los litros suministrados si se mueven dentro de lo establecido en la ley?

Si quisiéramos, en cambio, hacer un llamamiento a los usuarios para que, si creen haber detectado indicios de fraude, los denuncien. De esa manera, se ahorrarán un dinero ellos mismos y lo harán ahorrar a los demás, a la vez que desemmascarar un engaño.

Y quien dice en la gasolinera, dice en la balanza del supermercado, en el peso del envoltorio de la carnicería, o en el contador del taxi.

PINCELADAS

Los 350 días que nos esperan

Con esto del arranque del nuevo año, los políticos municipales y provinciales parecían estar adormilados. Pero no nos han decepcionado y esta misma semana ha comenzado a notarse que no han permanecido pasivos, sino recargando las pilas, porque no hay que olvidar que este es un año preelectoral con todo lo que ello implica de actos, declaraciones y descalificaciones con las que «llevarse al huerto» a los votantes. En la ciudad, han sido los populares, los encargados de tirar la primera piedra con una

pregunta sobre el tan traído y llevado centro de salud de El Alamín. En su requerimiento al Senado, Bris y Tomey piden información sobre el presupuesto de las obras y la fecha de inicio, cuando de sobra lo conocen desde hace meses de boca del ministro de Sanidad. Pero hay que quedar bien con los potenciales votantes de la zona. Y a esta pregunta, respuesta del PSOE por parte de Ros, que tacha «digna del peor sainete» la cuestión de marras. Si sólo han pasado 15 días del nuevo año, cómo serán los otros 350.

El año del empleo

El Gobierno popular se ha llenado la boca de decir que 1997 era el año del empleo. Incluso lo llegó a decir Manuel Pimentel, secretario general de Empleo, en una visita a Guadalajara. Pero en la provincia, toda esta bonanza económica, todos los datos de crecimiento de España, la entrada en vigor de la Reforma Laboral y el récord de contrataciones se han traducido en 112 parados menos. Esta cifra hay que catalogarla como «escasa» teniendo en cuenta los factores antes indicados, y, sobre todo, aten-

diendo a las expectativas que se habían levantado durante el verano, cuando se consiguió rebajar el paro provincial hasta las 5.266 personas, un 9,11 por ciento sobre la población activa. ¿Qué ha pasado entonces para que en un semestre se hayan disparado las cifras hasta 6.145 desempleados y hasta el 10,7 por ciento de paro? ¿Es una situación transitoria o se han acabado las vacas gordas? Las crisis afectan enseguida, pero las etapas de crecimiento nunca caen en el trabajador o en el ciudadano de a pie.

CARTAS DE LOS LECTORES

(viene de la página anterior)

bilidades y emular a mismísimo Angel Nieto y otras figuras del motor. Esta noticia, de ser cierta, llenaría de orgullo a los amantes del motor, si no fuera porque, en realidad, no estamos hablando de un circuito automovilístico, sino de una vía pública, convertida probablemente en la recta más larga de la ciudad, desde que quedó abierto al tráfico el nuevo tramo que une la calle Salvador Embid, en su confluencia con las calles Maestro Pinilla y Camilo José Cela. Desde entonces se puede comprobar cómo un elevado número de conductores que diariamente transitan por esta vía, pisan el acelerador superando considerablemente los límites de velocidad permitidos, con el consiguiente riesgo y peligrosidad para peatones y ciclistas, habituales en la zona especialmente los fines de semana. Resulta cuando menos sorprendente, cómo en momentos en que desde las instituciones tanto se habla de la seguridad vial y tratan de concienciarlos sobre los principales riesgos que rodean a la circulación, se instalan tímidas e ineficaces señales de limitación de velocidad a 40 km/h., en una vía que por sus propias características y por tratarse de zona residencial debería limitarse a 20 km/h. ¿Como es posible que en una zona residencial, frecuentada por niños jugando con sus patines y bicicletas, no se instalan semáforos, bandas sonoras u otros sistemas técnicos de prevención y control, que impidan a los vehículos que suba

la aguja del velocímetro? Tal vez haya que esperar a que se produzca un fatal accidente, para lamentarnos de la falta de previsibilidad de los responsables municipales en materia de circulación y seguridad vial. Desde estas páginas lanzo una invitación a dichos respon-

sables, para que, in situ y personalmente, comprueben esta situación y en un ejercicio de sensatez, propongan y adopten las medidas pertinentes antes de que sea demasiado tarde.

Alfonso Torralba Marco
Guadalajara

Perlas del tráfico en Guadalajara

Aquellas personas que, por razones diversas, tienen que desplazarse en coche por nuestra ciudad, experimentan una serie de inconvenientes que se lo hacen francamente difícil. Utilizando ese "estilo viajero" que puso de moda Cela, deseamos describir -a lo largo de sucesivas ediciones- una serie de perlas urbanas donde expresamos lo que vemos, y sobre todo padecemos, desde el asiento de un coche; de paso, orientaremos a quien no conozca la ciudad.

SEGUNDA PERLA: La Llanilla.

Al ser una de las vías de unión del barrio de La Esperanza con el centro, la densidad de tráfico, peatonal y rodado, siempre fue alta. Aun cuando siempre tuvo vehículos estacionados en las calles del entorno (Argumosa, Santa Teresa, Páez Xaramillo, Reinoso), la zona azul de la Concordia ha desviado el "parking gratis" a estas calles, por lo que su densidad es mayor y los giros son peligrosos al estar aparcados en las esquinas y aceras.

Si usted observa, verá que hay una particular forma de interpretar las normas, tanto por usuarios como por guardias urbanos: cinco minutos de estacionamiento en la Concordia, sin ticket, te suponen la friolera de seis mil pesetas (que para eso es una empresa privada y tiene un vigilante detrás de ti) y sin embargo no debes hacer caso a las señales de estacionamiento en días pares/impares que hay en Argumosa o Páez Xaramillo, con lo que puedes aparcar donde gustes. La policía local nunca va, pero si pasa, va tan ocupada que mira para otro lado.

Si la autoridad fuera congruente con su conducta, lo menos que debía hacer es quitar dichas señales en esas calles. Claro que haciéndose la loca, en caso de follón de tráfico, siempre habrá algún pagano que no ha mirado la señal y cargará con el desaguisado. ¿Por casualidad el Ayuntamiento tiene, como las grandes empresas (bancos) esa figura que se llama el defensor del cliente/usuario? Pues debía de crearlo a la vista de lo que se ve. ¿O no somos todos iguales?...

Ganar por méritos propios

Si en la mente de todos estaba que 1988 iba a ser un intenso año preelectoral en la provincia y en la región, pocos pensaban que el fuego se iba a abrir con tanta antelación. Poco ha tardado el portavoz del Grupo Popular en las Cortes de Castilla-La Mancha, Gonzalo Payo, en declarar que «el PP ganará las elecciones en la región con cualquier candidato». Tal vez ocurra, y enhorabuena a los nuevos ganadores si es así. Pero las palabras de Payo no hacen

sino poner de manifiesto que, a lo largo de toda su andadura, el PP regional no ha sido capaz de encontrar un candidato que haga sombra, en talla política, a José Bono. El argumento de Payo es que el mensaje del PSOE está gastado y que el Partido Popular está subiendo en votos y también lo hará en la región. Los populares ganarán las elecciones quizás, pero, desde luego, parecen más confiados en el tirón del PP nacional que en los méritos propios.

Apoyo al Baloncesto Guadalajara

Desde esta sección hemos aplaudido en reiteradas ocasiones la labor de las instituciones de Guadalajara a la hora de servir de intermediarios para que gran parte de los equipos alcarreños cuenten esta temporada con un patrocinador que les permita participar en categorías destacadas. El balonmano, el baloncesto femenino, el voleibol, el atletismo... cuentan con su esponsor. No obstante, ¿qué ocurre con el Club Baloncesto Guadalajara? Parece que sí se ha entablado conversaciones con ciertas

empresas para pedir su apoyo al club. Sin embargo, la llegada de ese patrocinador no se ha hecho efectiva cuando está a punto de comenzar la segunda vuelta de la competición. A nadie escapa que el Club Baloncesto Guadalajara se está recuperando de una delicada situación económica (fruto de una gestión anterior), aunque muy lentamente. Ahora, es cuando más apoyo necesita. Ahora, que además cumple los 25 años de su nacimiento. Intentemos darle ese impulso definitivo. Apoyemos al club.

La primera reunión entre el comité y la dirección de "Lovable" tras los últimos expedientes se celebra hoy jueves

El pasado 30 de diciembre se presentó un expediente de regulación de empleo que afecta a 45 trabajadores de mano de obra directa. **Pág. 7**

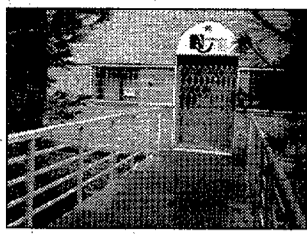

Aprodisfigu abrirá una vivienda tutelada para minusválidos físicos en el antiguo local de la asociación

Contará con capacidad para seis u ocho plazas y se destinará a personas con escasos recursos que trabajen o estudien en la capital. **Pág. 6**

Luto por el último asesinato de la banda terrorista ETA

Durante el fin de semana, las banderas ondearon a media asta. **Pág. 8**

Ciudad

Jueves 15 de enero de 1998 **4**

El Ayuntamiento modifica las nuevas líneas de autobuses para intentar mejorar el servicio

Contratación se reúne hoy jueves para debatir el funcionamiento de la flota

ANA MARÍA RUIZ. Guadalajara
Después del revuelo que se produjo la pasada semana tras la puesta en marcha de la nueva flota de autobuses urbanos, debido al cambio en recorridos, frecuencias y horarios, los servicios técnicos del Ayuntamiento han vuelto a modificar las líneas establecidas en un primer momento. A través de una nota de prensa, el equipo de Gobierno del PP reconocía la existencia de anomalías, por lo que se apresuró a pedir disculpas a los usuarios afectados y a realizar una nueva modificación en algunas de las líneas basándose en las sugerencias de los servicios técnicos del Ayuntamiento y en las realizadas por los viajeros.

En este sentido, el pasado jueves se procedía a introducir los nuevos cambios y a colocar de forma provisional las señales y paneles informativos en las paradas que carecían de ellos.

Según ha manifestado el concejal de Transportes, Antonio López Polo, las principales variaciones se han producido en las líneas 1, 2, 3.1, y 3.2., con el objetivo fundamental de conectar los barrios con los tres puntos fundamentales de comunicación de la ciudad (Hospital General, estación de autobuses y estación de Renfe) así como mantener una buena conexión entre todos los barrios. Así, la línea 1 pasa ahora por las calles General Vives Camino, Cifuentes y baja por la Cuesta del Matadero para dar comunicación con el Mercado; la línea 2 se ha prolongado de nuevo hasta



Según López Polo, Guadalajara cuenta con uno de los servicios de transporte urbano más modernos de España.

Los Manantiales; y la 3.1 y la 3.2 circunvalan toda la ciudad integrando las estaciones de Renfe y autobuses y el Hospital. Asimismo, se ha modificado el horario de los autobuses que cubren el recorrido hasta el Polígono Industrial del Henares.

López Polo ha señalado que las modificaciones introducidas se deben fundamentalmente al concepto diferente de ciudad al que existía cuando se crearon las antiguas líneas, tanto por la apertura de nuevas calles (avenida de Santa María Micaela y la conexión Embid y Cela) como por el crecimiento que está experimentando y continuará experimentando Guadalajara.

Una vez introducidos estos cambios, en la estación de autobuses se ha colocado un plano para que los usuarios puedan consultarlo. Asimismo, se editarán otros 20.000 folletos que se buzonearán los próximos días.

Según ha asegurado Antonio López Polo, «después de los primeros días de despiste, las cosas se están normalizando. Guadalajara dis-

pone de uno de los servicios de transporte más modernos que existen actualmente en España y es difícil que ningún Ayuntamiento tenga una estructura tan buena». El concejal ha afirmado que a partir de ahora existirá una mejor y mayor comunicación entre los barrios y los puntos neurálgicos de la ciudad: «La mejora en el transporte urbano es importante sólo en

cuanto a los recorridos, sino también en la calidad».

REUNIÓN DE CONTRATACIÓN.— Tras la petición realizada por los miembros del PSOE e ICAM en la comisión de Contratación sobre la necesidad de convocar una reunión de urgencia de la misma, la reunión se celebrará hoy jueves. En ella se dará información y se debatirá la puesta en marcha de los autobuses. La oposición considera que con la modificación de líneas, además de falta de información a los ciudadanos, se ha producido un «grave incumplimiento» al editarse unos folletos en los que aparecen líneas que no se aprobaron en el pleno.

El precio más barato

A.M.R.— A pesar de contar con una de las flotas de autobuses más modernas del país, Guadalajara ofrece los precios más baratos por viaje, con una diferencia de hasta un 40%. De momento, los éstos se mantendrán como hasta ahora: 60 pesetas el billete sencillo, 65 el combinado, 42 el bono-bus ordinario y 32 el de pensionistas, escolares y estudiantes.

ESCUELA DE BAILE COMPAS



C/ Marqués de Santillana, 13
GUADALAJARA (Junto al Auditorio)

En el 98
seguimos
bailando.
¡APÚNTATE!
Aún puedes.

- BAILE DE SALÓN
- BAILE DEPORTIVO y de COMPETICIÓN
- BALLET CLÁSICO
- FLAMENCO (con Guitarrista)
- SEVILLANAS

¡NOVEDAD!

Clases de SALSA y de BALLET CONTEMPORÁNEO
por Bailarín del Ballet Tropicana de Cuba

INFORMACIÓN: Tardes a partir de las 19'00 horas.

AZUL y ROSA

ESPECIALISTAS EN:

COMUNIÓN

PRENDAS DE VESTIR - UNIFORMES

C/ Pastrana, 7 • Tlfno.: 22 18 71 - Guadalajara

La CHT elabora un estudio sobre las zonas de mayor riesgo de inundación de la capital

Bris y Llanos mantienen una reunión urgente sobre el Henares

ANA MARÍA RUIZ. Guadalajara
El alcalde de la ciudad, José María Bris, el presidente de la Diputación, Francisco Tomey, y el presidente de la Confederación Hidrográfica del Tajo, José Antonio Llanos, mantuvieron el martes una reunión en la que se analizaron diversos temas relacionados con la cuenca del Henares después de la situación producida el pasado día 18 de diciembre con la crecida del río Henares y el riesgo de inundación en algunas zonas, como La Chopera y Los Manantiales.

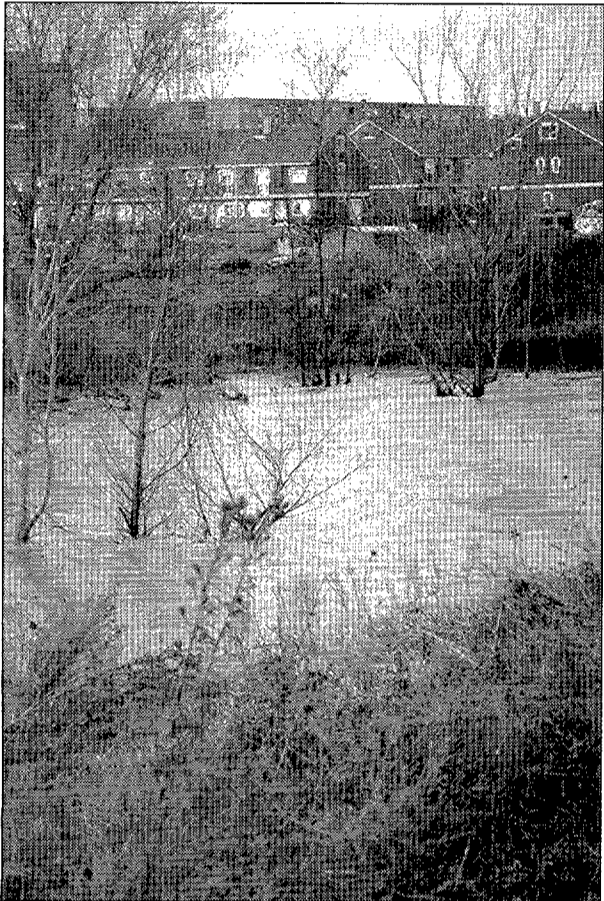

La situación producida en diciembre fue el origen de la reunión.

En el transcurso de la entrevista, Llanos informó al alcalde sobre un informe que está elaborando la CHT sobre el río a su paso por la capital en el que se van a incluir las zonas de mayor riesgo de inundación con el fin de incorporarlas al nuevo Plan General de Ordenación Urbana. José María Bris, que solicitó la adopción de medidas de seguridad que eviten riesgos, ha asegurado que una vez que tenga en sus manos el informe de la Confederación dentro de dos o tres meses, los planos con las zonas de eventual riesgo se incorporarán a los planea-

mientos urbanísticos del Ayuntamiento. Bris manifestó al presidente de la CHT su preocupación por dos zonas concretas: la si-

tuada en la carretera de Fontanar a Guadalajara, donde han proliferado las construcciones ilegales, y la zona que va desde el puen-

te árabe hasta el de Los Manantiales, donde existe menor riesgo a pesar de que la situación es preocupante. Sin embargo, el alcalde ha querido tranquilizar a la población asegurando que el día 18 el río multiplicó su cauce por diez y no se llegaron a producir inundaciones.

ABRIR EXPEDIENTES. José Antonio Llanos también ha señalado que la CHT está elaborando un expediente administrativo para delimitar los cauces públicos de los ríos y evitar las construcciones que invaden esas cuencas para permitir que en un momento determinado se puedan llevar ante un juez estas construcciones, para que valore los riesgos y se pueda decretar su desalojo y derribo.

Ante el problema expuesto por el alcalde, Llanos ha señalado que esta medida es necesaria, ya que en Guadalajara, en vez de disminuir la construcción en los cauces del río, ésta ha aumentado debido a la sequía de los últimos años, que ha rebajado considerablemente su cauce y la gente ha perdido el miedo a establecer sus viviendas.

ICAM pide un estudio sobre el cauce del barranco de El Alamín

Solicita que se traslade a la CHT la necesidad de adoptar medidas para evitar riesgos y catástrofes

ANA MARÍA RUIZ. Guadalajara
El grupo municipal de Izquierda de Castilla-La Mancha (ICAM), ha presentado una moción al próximo pleno en la que pide al Ayuntamiento que traslade a la Confederación Hidrográfica del Tajo la necesidad de realizar un estudio riguroso de la cuenca con una evaluación de riesgos y previsiones de adopción de medidas en caso de catástrofes.

Después de las recientes e intensas lluvias navideñas, ICAM ha vuelto a mostrar su preocupación por el cauce del barranco de El Alamín, que, en su opinión, antes poseía una capacidad casi ilimitada y hoy se ve reducido a un colector con grandes construcciones en su márgenes naturales: «Si el primitivo cauce se reveló ineficaz en varias ocasiones, el actual puede resultar problemático si queda obturado por árboles, objetos arrastrados, etc», ha asegurado Rafael Jiménez, concejal de ICAM.

Según se afirma desde el grupo municipal, a esto habría que añadir que la construcción de la variante de la autovía de la Nacional-II situado a la altura de la Fuente de La Niña actúa como una presa artificial cuyo único aliviadero es un pequeño paso de vehículos.

Cabe destacar que Izquierda de Castilla-La Mancha ya había mostrado su preocupación por este tema a través de una moción presentada el 17 de octubre de 1995 en la que solicitaba también al Ayuntamiento que, en colaboración con otras instituciones, realizase un estudio riguroso de la cuenca y los arroyos que confluyen en la ciudad para evaluar riesgos. Según se aseguraba en dicha moción, «el actual colector y el aliviadero de la autovía no son suficientes y podrían causar graves problemas o provocar una catástrofe».

Convocadas ayudas para los consejos locales de la juventud

Desde la Dirección General de Juventud, para proyectos de solidaridad, ocio y voluntariado

REDACCIÓN. Guadalajara
La Consejería de Educación y Cultura, a través de la Dirección General de la Juventud, ha convocado ayudas para la realización de proyectos de los consejos locales de la juventud existentes en Castilla-La Mancha, a las que podrá optar el de Guadalajara. Los proyectos subvencionables serán los referidos a programas de calidad de vida, solidaridad, ocio y tiempo libre, participación, voluntariado y asesoramiento y apoyo a las asociaciones juveniles de la localidad en que se enmarquen sus actividades.

El plazo de presentación de solicitudes establece como fecha límite el día 20 de febrero. Las ayudas se han fijado en un máximo del 100% de lo presupuestado con el límite de un millón de pesetas por proyecto.

La Dirección General considera que los consejos locales desempeñan un papel muy importante al representar al movimiento juvenil y al ser las instituciones a través de las cuales los jóvenes canalizan sus demandas.

Las elecciones a la Cámara se celebrarán en marzo

Industria tratará de fomentar la participación de los empresarios

ANA MARÍA RUIZ. Guadalajara
Tras la reunión que mantuvieron en la tarde del pasado lunes el consejero de Industria y Trabajo, José Fernández Sánchez Bódalo, y los presidentes de las cámaras de comercio de la región, el titular de la Consejería ha anunciado que el 30 o el 31 de marzo se celebrarán las elecciones a estas instituciones.

Según el consejero, su departamento tiene intención de publicar a primeros de febrero la orden de convocatoria de las elecciones a las que

están llamados 80.000 empresarios de la región.

Está previsto que el proceso concluya antes de Semana Santa, ya que entre el 31 de marzo y el 8 de abril se elegirá a los presidentes de las cámaras de comercio.

El titular de Industria ha anunciado que la Consejería llevará a cabo una campaña de publicidad institucional animando a los empresarios a que participen en las elecciones con el objetivo de que vean en las cámaras de comercio instituciones a su servicio.

La Orden anunciando la convocatoria de elecciones regulará también el voto por correo de los empresarios que no puedan acudir a votar el día de la elección, y se contemplará la creación de 12 colegios electorales: Guadalajara, Albacete, Almansa, Hellín, Villarrobledo, Ciudad Real, Puertollano, Tomelloso, Cuenca, Toledo, Talavera de la Reina y Villacañas.

Al cierre de esta edición ha sido imposible ponerse en contacto con el presidente de la Cámara de Comercio de Guadalajara, Ramón Silgo,

para conocer su intención de presentarse o no a la reelección, aunque en junio del año pasado —fecha en que se dio luz verde al proceso electoral— declaró a "Noticias" no tener decidido si volvería al cargo, que ocupa desde hace 18 años: «Todavía es pronto para decidir porque es un proceso lento y complicado. Llevo 18 años como presidente y en la vida se cumplen etapas. Las cámaras están viviendo un momento muy interesante y hay que pensar en un relevo generacional», afirmaba entonces.

¡Lo último en tecnología MULTIMEDIA!

Compaq Presario 4504

- Ordenador Multimedia **COMPAQ PRESARIO 4504** - Formato minitorre - Procesador INTEL Pentium 166 MMX - 16 Mb. SDRAM, ampliables hasta 48 Mb. - Disco duro de 2,1 Gb. - CD-ROM 16X - Tarjeta de sonido, altavoces JBL y micrófono integrados
- Tarjeta Modem-fax 33600 bps - Monitor color COMPAQ 15", gráficos 64 bits, Video digital MPEG2 - Puertos: serie, paralelo, 2 USB e interfaces mini-din para ratón y teclado - Teclado Windows 95 - Ratón COMPAQ - Software incluido: Windows 95, MS-Works, Microsoft Money, Microsoft Atlas mundial, Microsoft Fútbol, Microsoft Creative Writer - Garantía: 1 año en taller, con cobertura de piezas y mano de obra

Impresora Inyección Color Hewlett Packard 670C

TOTAL Ordenador + Monitor 15" + Impresora

240.900 Pts.

279.444 Pts. IVA incluido

infodasa,s.a.

ASESORES INFORMÁTICOS

Teléfono: (949) 20 05 04 / 20 07 96
C/ Julián Besteiro, 5 - Guadalajara
E-mail: infodasa@infase.es

NOTA: Oferta Vigente Hasta Fin de Existencias.

Ciudad

El Centro de Adultos abre el segundo periodo de matrículas para el título de Secundaria

Continúa abierto el plazo para preparar las pruebas libres de FPI

A.M.R. Guadalajara

El Centro de Educación de Adultos de Guadalajara, dependiente del Ministerio de Educación y Ciencia (MEC), ha abierto el segundo periodo de solicitud de matrículas para la obtención del título de graduado en enseñanza Secundaria. Las personas interesadas podrán formalizar la matrícula hasta el próximo día 20 de este mes.

Asimismo, según se informa desde el Centro de Adultos, continúa abierta la posibilidad de realizar la matrícula para la preparación de las pruebas libres de Formación Profesional de Primer Grado en diversas especialidades como peluquería, auxiliar de farmacia, auxiliar de clínica, electricidad y fontanería.

Las personas que lo deseen pueden obtener más información sobre estas y otras actividades en enseñanzas básicas, español para extranjeros, iniciación a idiomas, etc. El horario para realizar la matrícula es de diez de la mañana a una de la tarde y el lugar de recogida y presentación de la documentación y donde se les proporcionará la información será en el mismo Centro de Adultos, ubicado en la calle Río Sorbe, número 19 (paralela al barrio de la Estación). También se puede llamar al teléfono 212899.

Aprodisfigu creará una vivienda tutelada para minusválidos físicos

Se ubicará en su antiguo local y tendrá capacidad para seis u ocho plazas

ANA MARÍA RUIZ. Guadalajara

La Asociación Provincial de Disminuidos Físicos de Guadalajara (Aprodisfigu) creará en la capital una vivienda tutelada para personas con minusvalías físicas, que se ubicará en la antigua sede de la asociación, situada en la calle General Moscardó Guzmán. El local cuenta con una superficie de 170 metros cuadrados en la que se habilitarán tres habitaciones dobles y dos sencillas y tendrá capacidad para seis u ocho plazas. El gerente de Aprodisfigu, José García, ha manifestado que la vivienda, que tendrá carácter mixto, se destinará a aquellas personas que por vivir fuera de la provincia o por escasez de recursos necesitan de este dispositivo por motivos de trabajo o estudio. El régimen será de pensión completa y estará atendido por cuatro o cinco personas. El funcionamiento del piso supondrá una inversión anual de 15 mi-

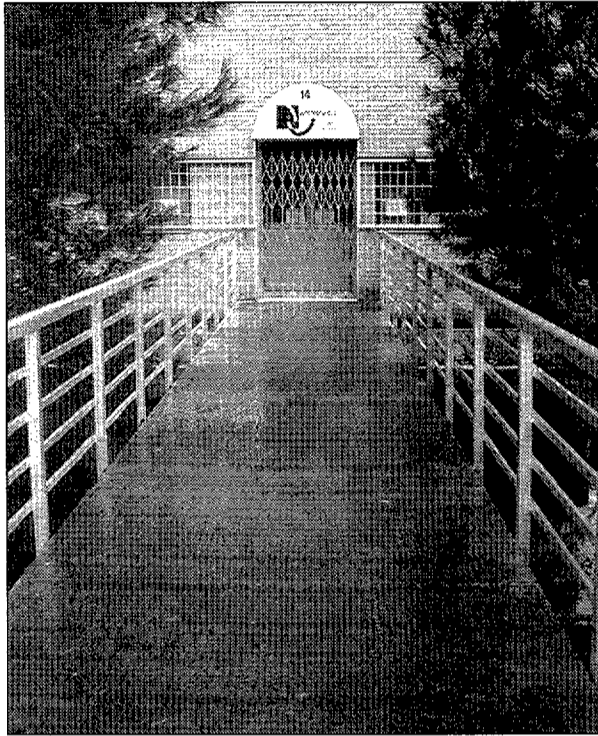

NOTICIAS

Será el primer hogar de este tipo que se crea en la capital.

llones de pesetas. Dado que la asociación no puede hacerse cargo de todos los gastos, a lo largo de este

mes mantendrán una reunión con el delegado de Bienestar Social, Vicente Hita, a fin de solicitar una

subvención con cargo al 0'5% a fin de acometer las obras de adaptación y colocar el mobiliario. La intención de Aprodisfigu es la de costear el 50% de los gastos y que Bienestar Social se haga cargo de la otra mitad. José García ha manifestado que no existe en la capital ninguna vivienda de estas características, por lo que ha destacado la necesidad de su creación.

Por otra parte, el gerente ha realizado un balance muy positivo del funcionamiento de Aprodisfigu a lo largo de 1997, año en que se han creado 18 nuevos puestos de trabajo para minusválidos físicos de la asociación, lo que en su opinión ha supuesto el despegue del centro especial de empleo, se ha adquirido la nueva sede y se ha terminado de pagar la antigua y se ha incrementado en 100 el número de socios. Aprodisfigu cuenta con más de 400 socios y un total de 33 trabajadores.

La asociación "Quejigos" organiza un curso sobre publicidad y medios de comunicación

Comenzará el próximo día 20 en el colegio Alvarfáñez de Minaya

A.M.R. Guadalajara

La asociación "Quejigos" de Guadalajara ha organizado un curso gratuito sobre publicidad y medios de comunicación, que dará comienzo el próximo día 20 de este mes. Las clases se impartirán en horario de mañana, de nueve y media a once y media, en las instalaciones de la parroquia San Juan de Avila, situadas frente el colegio Alvarfáñez de Minaya.

El curso está subvencionado por la Concejalía de Mujer, Sanidad, Consumo y Participación Ciudadana del Ayuntamiento. La parroquia ha colaborado con la cesión del local y los recursos materiales para llevar a cabo las clases, que serán impartidas por una psicóloga del centro "Arceo", han sido cedidos por la Asociación de Padres de Alumnos del Alvarfáñez.

Las personas interesadas pueden obtener más información sobre el curso y realizar las inscripciones en el mismo colegio.

Por otra parte, dentro de la programación deportiva de la asociación "Quejigos", también continúa abierto el plazo de solicitud de plazas para participar en un curso de aeróbic, impartido por Pilar Prieto. Las clases se llevan a cabo todos los miércoles y viernes, en el polideportivo del colegio Alvarfáñez de Minaya, en horario de siete de la tarde a nueve de la noche.

Bris y Tomey preguntan al Gobierno sobre el inicio de las obras del centro de salud de El Alamín

REDACCIÓN. Guadalajara

Los senadores por Guadalajara del grupo parlamentario del Partido Popular, José María Bris y Francisco Tomey, han presentado una serie de preguntas al Gobierno referentes al centro de salud de El Alamín para que les sean contestadas por escrito. Según afirman en su escrito al Senado, Bris y Tomey han tenido conocimiento de que el proyecto de dirección de

obras fue adjudicado en concurso público el 14 de marzo de 1997 y que el 18 de agosto se concluyó la elaboración del estudio geotécnico que recomienda la necesidad de pilotar el edificio, cuyo proyecto debería estar ya entregado para ejecutar las obras con un inversión aproximada de 234.300.000 pesetas, cantidades consignadas en los presupuestos en anualidades correspondientes a los

ejercicios presupuestarios de 1998 y 1999.

Según los senadores, dado que la voluntad del Insalud era la de iniciar de inmediato las obras del centro de El Alamín y la importancia que tiene esta infraestructura para esta zona de la ciudad, esperan que se les informe sobre si se sigue cumpliendo el compromiso de iniciar las obras de manera inmediata, el plazo concreto de comien-

zo y terminación de los trabajos de construcción del centro de Salud y el presupuesto total de la inversión.

En mayo de 1998 los senadores populares mantuvieron una reunión con el ministro de Sanidad, José Manuel Romay Beccaría, en la que les aseguró que las obras comenzarían a principios de este año con un plazo previsto de ejecución de 18 meses aproximadamente.



Consiga miles de Regalos utilizando nuestra Red de Cajeros

Utilizando los cajeros de Caja Rural de Toledo, todo son ventajas:

- Puede obtener dinero en efectivo.
- No tiene que llevar dinero encima.
- Cargar su monedero Visa Cash.
- Todo es más fácil y rápido.
- Puede obtener información al instante.

Y además conseguir miles de regalos.

CAJA RURAL DE TOLEDO



La empresa cuenta con más de 200 trabajadores en plantilla.

NOTICIAS

Dirección y comité de "Lovable" mantienen la primera reunión sobre los 45 expedientes

Los sindicatos se opondrán a una nueva regulación de empleo

ANA MARÍA RUIZ. Guadalajara. Hoy jueves tendrá lugar la primera reunión entre el comité de empresa y la dirección de "Lovable" después de que el 30 de diciembre se presentara un expediente de regulación de empleo que afecta a 45 trabajadores del sector de máquinas. Según ha señalado la secretaria del comité, María Jesús Martínez, el periodo de consultas no se abrió hasta ayer miércoles debido a que

la dirección no había entregado toda la documentación para que el comité valorara el expediente, que afecta a mano de obra directa. El comité se opondrá al expediente debido a que se alegan causas económicas, organizativas y de producción que no se están dando: «No hay exceso de personal porque incluso se están haciendo contratos temporales y se encarga producción fuera de Gua-

dalajara». Además, se pedirán explicaciones sobre los términos exactos del expediente, ya que se habla de rescisión de empleo y de suspensión temporal. El comité dispone de un mes para emitir su informe.

Martínez ha achacado la inestable situación por la que atraviesa "Lovable" a la parte accionarial, dos familias que poseen el 50% cada una. Según la secretaria, la solución pasaría por

la venta del 50% a la otra parte o la entrada de un tercero. En la última reunión celebrada entre los accionistas no se llegó a ninguna solución. Sin embargo, los trabajadores son optimistas, ya que, en su opinión, si no se vislumbrara una salida no se habría presentado el expediente «porque iríamos todos a la calle», lo que les hace tener esperanza sobre el futuro de la empresa.

Preocupación en CC.OO. ante los datos del paro

Para el sindicato, ni el Gobierno nacional ni el autonómico inciden en las políticas de empleo

REDACCIÓN. Guadalajara

Ante los datos sobre el desempleo del mes de diciembre, que reflejan en Guadalajara un aumento de 314 personas, lo que supone un 5'3% más con respecto al mes anterior y que da un total de 6.145 parados, CC.OO. ha expresado su preocupación por estas cifras, que vienen aumentando desde septiembre a pesar de que a nivel de todo el año 1997 el paro haya descendido en 112 personas.

Desde Comisiones se estima que el aumento de los últimos meses demuestra que lo beneficios empresariales no se están revirtiendo en la creación de empleo, que el Gobierno del PP no ha mostrado en la práctica sensibilidad ante los problemas reales y humanos que produce el desempleo, ya que en la Cumbre de Luxemburgo se autoexcluyó de los planes de empleo propugnados por los sindicatos europeos y por todos los gobiernos de los países de la UE, dejando exclusivamente en manos del mercado un tema de tanta importancia, y que el Gobierno regional no está incidiendo lo suficiente en las políticas activas de empleo ni está desarrollando como debiera el Pacto Industrial firmado entre los interlocutores sociales, lo que, en opinión de la secretaria general de CC.OO., Carmen Martín

Barbi, se demuestra en los presupuestos de la Junta, en los que no se han aumentado las partidas relativas al empleo con respecto al año 1996.

TRANSFERENCIAS DEL INEM.- Por su parte, en consejero de Industria y Trabajo, José Fernando Sánchez Bódalo, ha señalado que los datos del paro en la región —con un incremento del 8% en el mes de diciembre—, «aún siendo una cifra mala, se inscribe en una evolución en Castilla-La Mancha favorable, ya que es una de las comunidades que más está creciendo en la creación de empleo».

Con respecto a la negociación que se está llevando a cabo desde la Consejería de Industria con los sindicatos y los empresarios de la región para la firma del pacto por el empleo, Sánchez Bódalo ha aludido a la petición que reiteradamente se ha hecho desde la región al Gobierno nacional para que transfiera las políticas activas de empleo. Para el consejero, no tiene sentido que el Ministerio de Trabajo haya optado por una política descentralizada del INEM y todavía no haya realizado las transferencias, teniendo en cuenta además que desde el pasado día 1, doce comunidades tienen las competencias de las políticas de formación y la región vaya por otro camino.

Chalets para todos, financiación para todos

CONSTRUYE:

Promueve: JCS Villanueva FINANCIÁ: iberCaja

Información incluso festivos:
 Azuqueca de Henares - Ctra Alovera, 32.
Tel.: 902 10 17 17
 Guadalajara - C. Capitán Arenas, 23. 1º.
Tel.: (949) 21 48 94
 Obra en Villanueva de la Torre.
Tel.: (907) 82 15 53

Centro Inmobiliario de Azuqueca

Edificio GEMINIS
 Viviendas en Azuqueca, junto al FECC.
ENTRADA MÍNIMA
 15.500 ptas./mes 1 dormitorio
 52.500 ptas./mes 2 dormitorios
Financiación hasta 25 años con iberCaja

Residencial OASIS
 En el centro de Azuqueca
TU CHALET DESDE 15.750.000 ptas.
 Desde 240 m² construidos.
Entrada desde 750.000 ptas. IVA incluido
Mensualidades desde 80.000 ptas. IVA incluido

Información incluso festivos:
 Azuqueca de Henares - Ctra Alovera, 32. **Tel.: 902 10 17 17**
 Alcalá de Henares - Avda de Guadalajara, 11. **Tel.: (91) 883 18 07**

Centro Inmobiliario de Azuqueca

Edificio GEMINIS
 Viviendas en Azuqueca, junto al FECC.
ENTRADA MÍNIMA
 15.500 ptas./mes 1 dormitorio
 52.500 ptas./mes 2 dormitorios
Financiación hasta 25 años con iberCaja

Residencial OASIS
 En el centro de Azuqueca
TU CHALET DESDE 15.750.000 ptas.
 Desde 240 m² construidos.
Entrada desde 750.000 ptas. IVA incluido
Mensualidades desde 80.000 ptas. IVA incluido

Información incluso festivos:
 Azuqueca de Henares - Ctra Alovera, 32. **Tel.: 902 10 17 17**
 Alcalá de Henares - Avda de Guadalajara, 11. **Tel.: (91) 883 18 07**

Ciudad

Dos días de luto oficial por el asesinato del concejal del PP en Zarauz a manos de ETA

Las banderas de los edificios oficiales ondearon a media asta

ANA MARÍA RUIZ. Guadalajara

Tras el asesinato del concejal de Partido Popular en el Consistorio de Zarauz, José Ignacio Iruretagoyena, perpetrado por la banda terrorista ETA, el Ayuntamiento de Guadalajara decretó la pasada semana dos días de luto oficial, que dieron comienzo a las dos de la tarde del viernes, día 9, tiempo durante el que las banderas de los edificios municipales y provinciales ondearon a media asta. Desde el Ayuntamiento se emitió un comunicado en el que se expresaba la más firme condena y repulsa por esta acción «cobarde y criminal» y se enviaba la condolencia a los familiares del concejal y su solidaridad con los ediles del PP en el País Vasco «que están sufriendo esta inhumana persecución, pidiendo que las libertades constitucionales y los derechos de las personas sean protegidos y respetados».

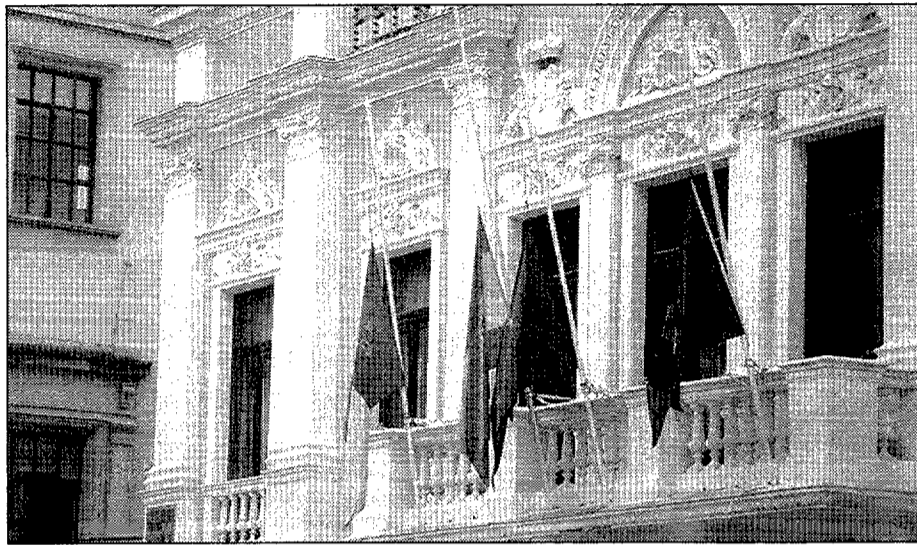

Una vez más, las banderas volvieron a ondear a media asta.

A esta condena también se adhirió la Diputación Provincial y la Subdelegación del Gobierno.

Desde el Partido Popular también se remitió un comunicado en el que se expresaba el apoyo a la familia del joven asesinado y a los concejales del PP en el

País Vasco a quienes se hizo llegar la «amargura y el dolor que sienten en estos momentos todos los militantes y simpatizantes del PP, que saben comparten el resto de las fuerzas políticas democráticas y los ciudadanos amantes de la convivencia en paz». Asimismo,

se puso de manifiesto que este nuevo asesinato contra un representante del pueblo «es un punto más en la escalada de esta organización terrorista y mafiosa no sólo contra el sistema democrático, sino también contra la convivencia de la sociedad vasca».

ACCIDENTE.- Tres personas resultan heridas leves en una colisión entre un turismo y una furgoneta

REDACCIÓN Guadalajara

Según se informa desde la Subdelegación del Gobierno, han sido instruidas diligencias por fuerzas del Subsector de Tráfico por un accidente de circulación ocurrido a las 8'05 horas de la mañana del pasado martes, día 6, en el kilómetro 2'025 de la carretera CM-101 (Guadalajara-Límite con la provincia de Soria), en el término de Guadalajara, cuando un turismo marca "Renault Clío", matrícula M-1624-VF, que se incorporaba a la vía procedente del carril de acceso, colisionó de forma frontal angular con la furgoneta marca "Renault Express", matrícula GU-5350-D, que circulaba por la misma con sentido al límite con la provincia de Soria. A consecuencia del accidente resultó herido de carácter leve el conductor del primer vehículo, Raúl Fernández Herreros, de 20 años de edad, y heridos también leves el conductor de la furgoneta, Gumersindo Pérez Vallejo, de 66 años, y la ocupante de la misma, Pía Valera Martínez, de 66 años.

POLICÍA.- El Ayuntamiento invertirá tres millones de pesetas en nuevos equipos de comunicaciones para la Policía Local

A.M.R. Guadalajara

El Ayuntamiento invertirá una partida de tres millones de pesetas en la adquisición de material de comunicaciones para los agentes de la Policía Municipal consistente en equipos portátiles completos de transmisiones. El Boletín Oficial de la Provincia, en su edición del lunes 12 de enero, ha publicado el concurso para la adjudicación del suministro e instalación de dicho material. Las proposiciones podrán presentarse en la Secretaría General del Consistorio hasta mediados del próximo mes de febrero. Una vez finalizado el plazo de presentación de ofertas, la mesa de Contratación procederá a su adjudicación. Los pliegos de condiciones pueden examinarse en la sección de Contratación de la Secretaría desde las 9 hasta las 14 horas en días hábiles.

“La suerte es de quien sabe aprovechar las oportunidades”.....

..... Desde tan solo

50.000 ptas. mes

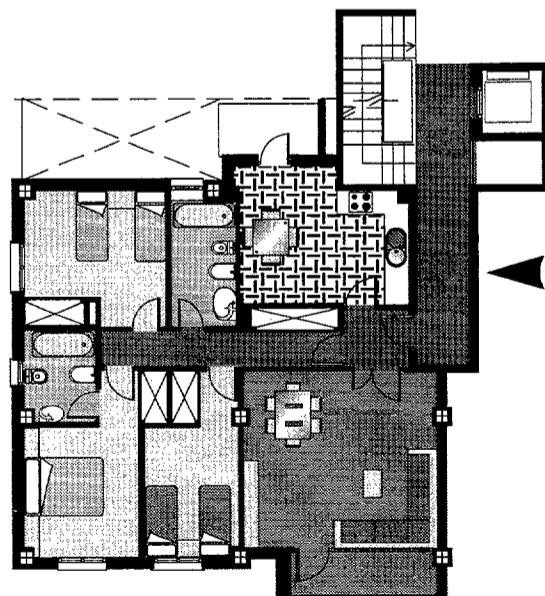

..... Esta puede ser tu nueva casa

(Sector UP 7, parcela 12)

..... Vivienda de 3 y 4 dormitorios con garaje y trastero. 90 m² útiles. Puerta blindada. Calefacción individual de gas natural. Armarios empotrados. Subvenciones, hasta de 1.109.00 ptas (a fondo perdido)

INFORMACIÓN EN:

C/ MAYOR, 33/35 1ª PLANTA 19001 GUADALAJARA. Tfno: 949 24 71 01

Financia iberCaja

RAYET S.A.
GARANTIA DE CALIDAD

“Jesucristo Superestar” llega al Teatro Moderno a cargo del Cuadro Artístico “Amigos de Jadraque” Dentro del programa cultural de enero

REDACCIÓN. Guadalajara
La música será la protagonista de la programación del Teatro Moderno en los próximos días. El Cuadro Artístico “Amigos de Jadraque” pondrá en escena el musical “Jesucristo Superestar”. La cita será a las ocho y media y estará en cartel desde hoy jueves, hasta el próximo domingo día 18.

El lunes, también a las ocho y media y en el Teatro

Moderno, tendrá lugar una tertulia con Francisco García Marquina.

Por su parte, los días 20 y 21, el Cine Club Alcarreño retomará sus proyecciones, con la película “Como en las mejores familias”, de Cedric Kläplich, un film ganador de tres Césars de la Academia Francesa. La última proyección del Cine Club en enero será los días 27 y 28 con “Ilona llega con la lluvia”.

Esta tarde se inaugura la exposición del Certamen de Fotoperiodismo Provincial

En la sala del Centro Cultural Ibercaja

REDACCIÓN. Guadalajara
Hoy jueves, a partir de las siete de la tarde, se inaugurará la exposición fotográfica del “I Certamen de Fotoperiodismo Provincial”, convocado por la Asociación de la Prensa de Guadalajara, en colaboración con Ibercaja.

En la sala de exposición del Centro Cultural de la calle Dr. Fleming (Ibercaja) podrá contemplarse la obra gráfica de profesionales habituales en los medios de comunicación de la provincia, como Alvaro Díaz-Villamil, Alvaro Nuño, Fernando Toquero, Aure Hormaechea, Pepe Zamora, Oscar Izquierdo, Maite Madariaga y Jesús Roper.

Con este certamen, la

Asociación de la Prensa de Guadalajara quiere reconocer y difundir la labor de los redactores gráficos de la provincia. Para esta primera convocatoria, se han establecido dos importantes premios, patrocinados por Central de Trillo-I y la empresa Fuji-Nacho Abascal, a la mejor colección de fotografías y a la mejor fotografía. Cada autor concurre con una colección de cinco fotografías, realizadas a lo largo de 1997. De este modo, el visitante de la exposición tiene ante sí un resumen exhaustivo y de gran calidad visual de los principales acontecimientos que han marcado la actualidad informativa durante el pasado año en Guadalajara.

The Brodsky Quartet ofrece un homenaje a Schubert, el lunes en Guadalajara

El cuarteto celebra su 25ª temporada

REDACCIÓN. Guadalajara
Franz Schubert, ese genio indiscutible de la música sinfónica, recibirá un homenaje a cargo de “The Brodsky Quartet”, uno de los principales cuartetos de cuerda del panorama internacional.

La cita será el próximo lunes, día 19, a partir de las ocho de la tarde en el Centro Cultural Ibercaja (calle Dr. Fleming).

Michel Thomas (violín), Ian Belton (violín), Paul Cassidy (viola) y Jacqueline

Thomas (violoncello), forman “The Brodsky Quartet”, un cuarteto de Inglaterra del Norte que está celebrando su vigésimo-quinta temporada junto, aunque individualmente sus miembros están todavía en la década de los treinta años. Forman una interesante combinación de juventud y experiencia que, unido a su versatilidad única, le convierte en uno de los primeros cuartetos de cuerda del panorama internacional.

Francisco Umbral intervendrá el viernes en las tertulias de El Tolmo de Brihuega

El escritor presentará su nueva novela “La forja de un ladrón”

REDACCIÓN. Guadalajara
Mañana viernes, día 16, a partir de las nueve de la noche, intervendrá en las tertulias de El Tolmo, de Brihuega, el popular escritor Francisco Umbral.

Su intervención se basará en la presentación de su novela “La forja de un

ladrón”. Posteriormente, y como es tradicional en las tertulias, se abrirá un coloquio con el escritor. Su humor, ironía, dominio del idioma y conocimiento de los entresijos políticos le sitúan en un puesto privilegiado en el panorama literario actual.

El próximo mes de marzo se cumplirán los cuatro años de la aparición de las tertulias de El Tolmo, una actividad cultural impulsada por Luis de San Andrés, Julián Martínez, José Cortijo y José Antonio Romera, con el apoyo de Jesús Villa Rojo.

En estos casi cuatro años han pasado por El Tolmo personalidades destacadas del ámbito social, político o cultural, como Paloma Gómez Borrero, Fernando Vizcaino Casas, Victoria Prego, Pilar Cernuda, Fernando Jáuregi, Alfonso Ussía o Antonio Mingote.

RE
BA
JAS



Nueva Linea

de electrodomésticos

RE
BA
JAS

TUS MEJORES REBAJAS DE GUADALAJARA

TV COLOR 20"
• M/D y TXT
• Euroconector



31.900

FRIGORIFICO
• 2 Puertas
• Descongelación Automática



39.900

LAVADORA
• 10 Programas
• Selector de Temperatura
• Tambor Inoxidable
• Media Carga



39.900

**CONJUNTO
PLACA 4 FUEGOS
Y HORNO
AUTOLIMPIABLE**



33.900

**ARCON
CONGELADOR
SUPERFRIO**



26.900

SECADOR
• Profesional
• 1800 w
• Difusor
• 6 Temperaturas



1.990

CADENA AIWA
• Micro C/A
• Radio Digital
• Ecuilizador
• M/A



26.900

PLANCHA VAPOR SOLAC



2.690

Con cada compra superior a 25.000 Ptas.

Le regalamos 1 Semana en la playa o en la montaña para 4 personas

ABÓNESE EN NUESTRAS TIENDAS
35 Canales por sólo 3.500 Ptas./mes
Instalación de Antenas Parabólicas para Comunidades GRATIS

Nueva Linea
de electrodomésticos

Francisco Aritio, 66 - Frente Piscina Cubierta
Tlfnos.: 21 69 62 - 21 27 40 - GUADALAJARA

Noticias

CIVILIZACIÓN

10 Jueves 15 de enero de 1988

ACTOS ACADÉMICOS

INAUGURACIÓN DEL CENTRO ASOCIADO DE LA UNED. El próximo viernes, día 16 de enero, a las 19,00 h., en el salón de actos del colegio San José, tendrá lugar el Acto Académico de Inauguración del Centro Asociado de la UNED de Guadalajara. El programa de actos será el siguiente:

1. Canto del "Veni Creator Spiritus", a cargo del coro de la UNED.

2. Conferencia inaugural, por el Excmo. Sr. D. Ramón Pérez Juste, vicerrector de Ordenación Académica y Profesorado de la UNED, sobre "Una nueva educación para un nuevo siglo".

3. Intervención del Ilmo. Sr. D. Luis Rodríguez Motiño, director del Centro Asociado.

4. Intervención del Excmo. Sr. D. Francisco Tomey Gómez, presidente del Patronato del Centro Asociado.

6. Momento musical. Cuarteto de Cuerda del Conservatorio Provincial de Música. Interpretarán "Serenata Nocturna", de A.W. Mozart.

7. Canto del "Gaudeamus igitur", a cargo del coro de la UNED.

TEATRO

"A LA MUERTE LE GUSTA EL MARRISCO". Es el título de la obra que representará la Compañía de Comedias Cómicas "Pedro Javier", en el Teatro Moderno, el próximo día 22 de enero, a las 20,30 h.

XX CERTAMEN NACIONAL DE TEATRO "ARCIPRESTE DE HITA". El Certamen Nacional de Teatro "Arcipreste de Hita" se celebrará desde el 20 al 26 de abril del próximo año. Las agrupaciones que deseen tomar parte en el Certamen deberán remitir, antes del próximo 25 de febrero, la documentación exigida por las bases del certamen. Un Comité de Selección determinará, con arreglo a la documentación recibida y circunstancias teatrales de cada grupo, los que han de intervenir en el Certamen. La Comisión organizadora abonará a cada grupo seleccionado la cantidad de 200.000 pesetas en concepto de ayuda por gastos de desplazamiento, a excepción de los ganadores del primer y segundo premios. Un jurado, designado por la Comisión Organizadora, concederá los Premios establecidos para este Certamen, que son los siguientes:

* Al primer grupo clasificado: Premio de 500.000 pesetas y trofeo.

* Al segundo grupo clasificado: Premio de 250.000 pesetas patrocinado por Ibercaja.

* A la mejor dirección: trofeo Agrupación Teatral Alcarreña.

* A la mejor interpretación femenina.

* A la mejor interpretación masculina.

* Al mejor montaje escénico.

* A la mejor interpretación femenina secundaria.

* A la mejor interpretación masculina secundaria.

El resto de las bases pueden conocerse en la Agrupación Teatral Alcarreña, c/Benito Chavarrí, 5 Guadalajara, o en el teléfono 949 23 00 96.

MÚSICA

BRODSKY QUARTET, en concierto Homenaje a Schubert. La actuación tendrá lugar el próximo lunes, 19 de enero, a las 20,00 h., en el salón de actos del Centro Cultural de Ibercaja. El programa es el siguiente:

-Cuarteto de cuerda en Do mayor D. 46 (1813) Adagio-Allegro con moto. Andante con moto. Menuetto-Allegro. Allegro.

-Cuarteto de cuerda en Si bemol mayor D. 112 (1813), allegro ma non troppo. Andante sostenuto. Menuetto-Allegro. Presto.

-Cuarteto de cuerda en Mi bemol mayor D. 87 (1813). Allegro moderato. Scherzo-Preéstissimo. Adagio. Allegro.

CINE

"COMO EN LAS MEJORES FAMILIAS", de Cedric Klapisch. Francia, 1997. Tercer "César" en la Academia Francesa. Podrá verse en el Teatro Moderno los próximos días 20 y 21 de enero a las 20,30 h. Organiza: Cine Club Alcarreño.

TERTULIAS

"TERTULIA ENJAMBRE", con Francisco García Marquina, en el Teatro Moderno; el próximo día 19 de enero a las 20,30 h.

EXPOSICIONES

FOTOGRAFÍA DE PRENSA. Título de la exposición que se inaugurará hoy jueves, día 15 de enero, a las 7,00 h. de la tarde en la sala de exposiciones del Centro Cultural de Ibercaja.

JALBEGAR es el título de la exposición de pintura que se inaugurará mañana viernes 16 de enero, a las 20,00 h. en Matadero Espacio-Arte: c/ Matadero, 1.

OLEOS, de Mayte Castilla, en la pizzería Pizca. La exposición se inauguró el pasado 7 de enero y estará abierta al público hasta el próximo 1 de febrero.

OLEOS, DE PABLO MARTÍN RUIZ, en la Sala de Exposiciones del Centro Cultural Municipal de Azuqueca de Henares. La exposición se inauguró el pasado 8 de enero y estará abierta al público hasta el próximo día 22. El horario de visitas es el siguiente: Mañanas, de lunes a viernes, de 10,00 a 13,00 h. Tardes, de lunes a viernes, de 17,00 a 21,00 h. Sábados, de 19,00 a 21,00 h.

EXPOSICIÓN DE PINTURA COLECTIVA, en el Centro Comercial "La Llanilla". Los artistas que expon-



Óleos, de Pablo Martín Ruiz, en el Centro Cultural Municipal de Azuqueca de Henares.

drán en esta ocasión son Manuel Alguacil (Guadalajara), Jesús Horche (Horche) y María Angeles Santos (Madrid). La exposición se inauguró el pasado 12 de enero.

COMIC

II CONCURSO DE COMIC DE CUENCA. Organizado por la Diputación Provincial de Cuenca. El plazo de presentación acaba mañana día 16 de enero. Se puede solicitar más información en la Sección de Cultura y Deportes de la Diputación Provincial de Cuenca, c/ Sargal, 2 16002 Cuenca.

CONCURSOS

CONCURSO DEL CARTEL ANUNCIADOR DE LA XVIII FERIA APÍCOLA DE CASTILLA-LA MANCHA. El Patronato Rector de la Feria Apícola de Castilla-La Mancha ha hecho públicas las bases del concurso para el cartel anunciador de la siguiente edición de la Feria Apícola. Las bases son las siguientes:

Primera: Podrán participar en el mismo todos aquellos artistas que lo deseen.

Segunda: Las técnicas a emplear en la confección de las obras serán libres.

Tercera: Las obras que se presenten a concurso deberán ser inéditas y necesariamente referidas al tema del concurso.

Cuarta: El tamaño de las obras que concursan será de 48 x 61 cm. y deberán contener el siguiente texto:

XVIII FERIA APÍCOLA DE CASTILLA-LA MANCHA.

18-21 DE MARZO DE 1999.

PASTRANA-GUADALAJARA-ESPAÑA.

Quinta: Los trabajos que concursan se presentarán libres de gastos, en el Ayuntamiento de Pastrana (Guadalajara), acompañados de un sobre cerrado en cuyo exterior figurará un lema, que a su vez irá reflejado en la parte posterior del cartel, y en su interior el nombre, apellidos y domicilio del autor.

Sexta: El plazo para su presentación terminará el día 27 de febrero de 1998 a las doce horas.

El fallo del Jurado será anterior a la apertura de la XVII Edición de la Feria y será inapelable.

CONCURSO DE IDEAS SOBRE DESARROLLO RURAL. Concurso de proyectos de turismo, agricultura y ganadería para generar empleo en cinco municipios de la provincia de Guadalajara afectados por las centrales nucleares: Trillo, Henche, Durón, Pareja y Solanillos del Ex-

tremo. El plazo de presentación de proyectos concluye el próximo 27 de marzo. Organiza: Agrupación de Municipios Afectados por Centrales Nucleares (AMAC). Más información: en la AMAC y en los ayuntamientos participantes.

CONVOCATORIAS

PREMIO «TIERRA DE GUADALAJARA». La editorial AACHE convoca el Premio «Tierra de Guadalajara» con el ánimo de promocionar la cultura provincial y los estudios relativos a su patrimonio histórico-artístico. El premio se concederá este año al mejor texto sobre «Arquitectura negra de Guadalajara», de carácter divulgativo, de la arquitectura popular de la zona de la Serranía del Ocejón, complementado con una guía de sus pueblos y recursos turísticos, para ayudar al lector en su visita. El premio consistirá en 100.000 pesetas, placa de cerámica y edición inmediata de la obra. El plazo de presentación de originales se cerrará el próximo 30 de abril de 1988. Más información acerca de las bases: Ediciones AACHE. Avda. de Castilla, 2º E 19003 Guadalajara Tfno.: 22 14 50.

VI CONCURSO LITERARIO «CIUDAD DE GUADALAJARA» para jóvenes escritores en lengua castellana, organizado por el Patronato de Cultura del Ayuntamiento de Guadalajara. Podrán participar todos los trabajos realizados por jóvenes estudiantes de E.S.O., Bachillerato, Formación Profesional, B.U.P. y C.O.U. que cursen estudios, en la actualidad, en centros docentes de la ciudad de Guadalajara y de sus barrios anexos, o que habiendo nacido en ella vivan en su ámbito territorial. Habrá un primer premio dotado con 25.000 pesetas, un segundo con 15.000 y un tercero con 10.000, para cada una de las tres modalidades, esto es, Narrativa, Poesía y Teatro. Los originales se entregarán en mano o por correo certificado en las oficinas del Patronato de Cultura, calle Dos de Mayo, 1. C.P. 19004 Guadalajara, hasta el próximo día 20 de febrero de 1988. El resto de las bases pueden conocerse en el Patronato de Cultura.

AYUDAS PARA ACTIVIDADES JUVENILES EN LA REGIÓN DURANTE 1988. La Consejería de Educación y Cultura convoca doce tipos de ayudas para los jóvenes, ayuntamientos y asociaciones en el área de juventud destinadas a trabajos y actividades que se desarrollarán a lo largo de 1988 en Castilla-La Mancha.

Se ofertan en total 8.650 plazas para el periodo de verano en cinco albergues -Ruidera, Tragacete, Entrepeñas, Seseña y San Servando- y ocho campamentos -Riópar, Los Palancares, Pueblo de don Rodrigo, Alcoba, Anguita, Luzaga, Condemios y Návamorcuen-de-. Además, los albergues estarán disponibles durante el resto del año.

Otra orden incluye la convocatoria de ayudas para gastos de equipamiento y mantenimiento de las sedes de las asociaciones juveniles de la comunidad autónoma. En 1988 se destinarán a este fin 15 millones de pesetas.

Se convocan también ayudas para proyectos de colaboración con el programa de actividades juveniles durante 1988, que contempla, entre otras, actividades en: albergues y campamentos de Castilla-La Mancha; otras comunidades autónomas; el extranjero; recepción de jóvenes de otras autonomías y extranjeros en la región; campos de trabajo, etc. Una iniciativa a la que se destinarán 33 millones de pesetas.

Los proyectos presentados por los Consejos Locales de la Juventud establecidos en la región tienen un capítulo en estas órdenes. En el 98 se destinarán a estos proyectos 15 millones de pesetas.

La Consejería de Educación y Cultura ofrece ayudas a los ayuntamientos de la región que lo soliciten con la intención de habilitar espacios para ser utilizados por los jóvenes. La partida prevista para ello será este año de 15 millones de pesetas.

El programa "Aventura Joven" ofrece este año 12 millones de pesetas en ayudas a las asociaciones juveniles y entidades prestadoras de servicios a la juventud para la realización de proyectos de conocimiento, conservación y disfrute de la naturaleza.

Se convocan, igualmente, ayudas para la realización de proyectos incluidos dentro del programa "La juventud con Europa", cofinanciado con la Unión Europea. Con este programa se pretende impulsar la política de cooperación en el área de juventud, así como los intercambios de jóvenes dentro de la propia UE y con terceros países. El presupuesto de esta iniciativa alcanza este año los 6 millones de pesetas.

Para programas de dinamización juvenil en barrios periféricos se destinarán este año 8,5 millones de pesetas.

Por último, mediante el programa "Conocer la región" se preten-

de difundir lugares de interés turístico en la comunidad autónoma y se destina a residentes en ella o para miembros de comunidades originarias de Castilla-La Mancha. El próximo año contará con un presupuesto de 50 millones de pesetas.

BECAS Y AYUDAS

BECAS ROBER SHUMAN DEL PARLAMENTO EUROPEO. Las solicitudes se pueden enviar todo el año. Requisitos: Finalizados satisfactoriamente por últimos tres años universitarios. Más información en el teléfono 07 34 1 429 33 52.

CONFERENCIA-COLOQUIO

"Valores de una vida monástica en la sociedad actual"

por:

P. MIGUEL ANTONIO IBÁÑEZ RAMOS

(Monge Benedictino de Sopenán)

Presenta: *Julie Sopenán*

Martes,
20 de enero de 1998
Ateneo Municipal de Guadalajara
8 Tarde. Entrada Libre

Patrocina y Organiza:

PATRONATO DE CULTURA
AYUNTAMIENTO DE GUADALAJARA

CANAL TELEVISIÓN GUADALAJARA

INFORMACION

GUADALAJARA NOTICIAS

Presenta **M. Carmen Bachiller**
De Lunes a Viernes: 15,30 h. 20,30 h. 23,30 h.

RESUMEN SEMANAL

Sábado: 20,00 h.
Domingo: 15,30 h.
Lunes: 15,30 h.

GUADALAJARA DE FONDO

Presenta **Mercedes Castellano**
Martes: 21,30 h.
Miércoles: 17,00 h.
Domingo: 20,00 h.

MAGAZINES

BUENAS TARDES

Presenta **Gloria Magro**
De Lunes a Viernes: 16,00 h. 22,30 h.

TAURINOS

FIESTA

Presenta **Miguel Redondo**
Miércoles: 21,30 h.
Jueves: 17,00 h.
Domingo: 18,00 h.

DEPORTIVOS

GUADALAJARA DEPORTE

Presenta **Luis Bueno**
Lunes: 23,30 h.
Martes: 17,00 h.

No le dé más vueltas...

Noticias

GUADALAJARA

presente en 21.000 hogares de Guadalajara y provincia se la garantiza.

Capitán Arenas, 23 - 1ª planta, Oficina 4 - Guadalajara - Tfno.: 25 48 01
E-mail: noticias@ltn.net - Internet: www.guadalajara.interactiva.org

Asegure la **eficacia** de su **inversión publicitaria.**



Diciembre dispara la cifra de desempleados hasta los 6.145 tras un incremento del 5,38 por ciento

Al final, 1997 tan sólo ha deparado 112 desempleados menos, a pesar de que en agosto se llegó a rebajar la cifra hasta 5.266. **Pág. 14**

Nuevas Generaciones viajará a Guipúzcoa para mostrar su apoyo a los populares vascos

La nueva ejecutiva se ha marcado el objetivo de crear juntas locales y comarcales en todos los municipios que haga falta. **Pág.15**

Incautado un alijo de más de 1.200 cajetillas de tabaco

Se ha detenido a dos súbditos extranjeros a la altura de Saúca. **Pág. 15**

Provincia

La mujer supuestamente agredida en Fuentelencina regresa a casa a convivir con su presunto agresor

Tras ser dada de alta en el Hospital del Insalud ha rechazado la ayuda de Bienestar Social

J. ALBERTO MESEGUER
Guadalajara

El pasado jueves un nuevo caso de violencia doméstica volvía a sacudir a la provincia de Guadalajara. Josefa Molina, de 33 años, y embarazada de 39 semanas, denunciaba a su compañero sentimental, Juan Francisco Parraga, de 37 años, por supuesta agresión, que le había obligado a ingresar en el Servicio de Obstetricia y Ginecología del Hospital General del Insalud.

Josefa presentaba en el momento de su ingreso dinámica espontánea de parto, además de un hematoma en la ceja derecha. El viernes se produjo el parto, en el que dio a luz a una niña en perfecto estado de salud.

Mientras tanto, el presunto agresor y padre de la criatura, fue puesto a disposición judicial a las diez de la mañana del lunes y, tras prestar declaración en el juzgado de instrucción número 4 de la capital, fue puesto en libertad.

Juan Francisco Parraga negó las acusaciones vertidas por la madre de su hija en torno a las palizas que éste le



De poco valen las recogidas de firmas en casos que este.

propinaba y las amenazas al hijo de Josefa, resultado de una relación anterior, de 11

años y disminuido psíquico. El menor fue custodiado por los servicios de Bienestar

Social en un piso de acogida para menores. Mientras permaneció en el Hospital, a

Josefa también se le ofreció la posibilidad de recalar en un piso de acogida para mujeres maltratadas, posibilidad que, según el delegado de Bienestar Social, Vicente Hita, «en un principio aceptó, pero después ha debido hablar con alguien que le ha hecho cambiar de idea».

Josefa también rechazó el acudir a casa de sus padres, y ha optado finalmente por regresar a la casa de Fuentelencina con su hija recién nacida y el presunto agresor. Hita tampoco ha ocultado su sorpresa, si bien ha matizado que «aunque me parece anacrónico, ella es libre y puede hacer lo que quiera». La recién nacida se encuentra ahora con sus padres, si bien el hijo mayor de Josefa continúa bajo la custodia de Bienestar Social «que sí tiene competencias sobre él», señala Vicente Hita.

Por otro lado, y en torno a esta oleada de casos de mujeres maltratadas, a iniciativa de Izquierda de Castilla-La Mancha se han reunido mujeres de los tres grupos políticos presentes en las Cortes regionales para poner ideas en común y tomar medidas.

La agredida en Azuqueca sigue grave

REDACCIÓN. Guadalajara

Victoria García, la mujer de 54 años que fue tiroteada por su marido en Azuqueca de Henares el pasado 23 de diciembre, continúa ingresada en la Unidad de Cuidados Intensivos del Hospital del Insalud, presentando una situación estable dentro de la gravedad, precisando ventilación mecánica y sedación. En

cuanto a su agresor y esposo, Pablo Esteban, de 62 años, se sabe que fue intervenido el pasado día 7 para extraerle el proyectil que tenía alojado en la duodécima vértebra dorsal. De momento permanece ingresado en la planta de Traumatología del Hospital madrileño de La Paz, donde, al parecer, evoluciona favorablemente.

Acusado descenso del número de accidentes mortales en 1997

En la provincia de Guadalajara ha habido 22 víctimas mortales, nueve menos que en el año 1996

REDACCIÓN. Guadalajara

En el transcurso de 1997 el número de víctimas en accidentes mortales de circulación en la provincia de Guadalajara ha descendido un 29 por ciento, pasando de los 31 registrados en 1996 a los 22 producidos durante el último año. Del mismo modo, también se ha experimentado un

notable descenso —un 35,7 por ciento— en el número de accidentes mortales, pasando de 28 a 18.

Estos datos son sensiblemente mejores que las cifras a nivel regional, donde se han producido 343 víctimas en 265 accidentes durante 1997, frente a las 365 víctimas en los 294 accidentes de

1996, lo que supone un descenso de sólo 22 víctimas.

Sin embargo, este descenso contrasta con los datos que se manejan a escala nacional, donde se ha producido un ligero ascenso en la mortalidad vial, con 36 muertos más, un 0,9 por ciento.

Cabe destacar la disminución de la siniestralidad en

las carreteras de la región, a pesar de los dos graves accidentes producidos en Mota del Cuervo (Cuenca) e Illescas (Toledo), donde fallecieron 7 y 10 personas respectivamente. Afortunadamente, Guadalajara sólo representa el 6,41 por ciento en los índices castellano-manchegos de siniestralidad y, junto con

Ciudad Real, es la única provincia que presenta saldo positivo.

El resto de las provincias de la región arrojan balances negativos, destacando la provincia de Albacete, con un 28 por ciento más de accidentes mortales que en 1996, con tan sólo un 12 por ciento más de accidentes mortales.

La MAS estudia construir una central eléctrica en la presa de Beleña

Se han aprobado unos presupuestos para 1998 de casi 550 millones de pesetas

REDACCIÓN. Guadalajara

La Mancomunidad de Aguas del Sorbe (MAS), ha celebrado la Asamblea General extraordinaria, en la que se han aprobado por unanimidad los presupuestos para el ejercicio de 1998, que suman 543.609.218 pesetas, un 2,04 por ciento más que el año pasado.

El presidente de la mancomunidad, Antonio López Polo, destacó en la Asamblea la austeridad de estos presupuestos, en los que disminuyen el gasto corriente y los intereses por créditos.

A nivel de inversiones, se han aprobado subvenciones por valor de 37 millones de pesetas para mejoras en las redes de suministro de municipios mancomunados.

Como novedades, la MAS tiene previsto para este 1998 la elaboración e informatización de la cartografía de la Red de Agua, obra considerada como muy conveniente para mejorar documentalmente las características y trazados de las redes. Además se hará un estudio de viabilidad para conocer la conveniencia de construir una central eléctrica en la presa de Beleña para aprovechar el caudal y generar electricidad.



Cabanillas Restaurante

Menú Especial
"FIN de SEMANA"

Menú FIN DE SEMANA: 5 1^{os} Platos y 5 2^{os} Platos a elegir

Menú DIARIO: 3 1^{os} Platos y 3 2^{os} Platos a elegir por 850 Pts.

Por Sólo

1.900

Pts.

RESERVAS al Tfno.: 33 28 42 - C/ Constitución, s/n - Cabanillas del Campo - APARCAMIENTO PROPIO

Carnes y Pescados siempre frescos

Provincia

La campaña contra la meningitis alcanzó al 84 por ciento de los jóvenes de la provincia

En dos meses se han inoculado en la región un total de 311.825 vacunas

J.A. MESEGUER. Guadalajara

La consejera de Sanidad, Matilde Valentín, ha dado a conocer el balance de la campaña puesta en marcha desde su Consejería de vacunación masiva contra la meningitis A y C en los niños y jóvenes castellano-manchegos de entre 18 meses y 19 años de edad.

Según los datos aportados por Valentín, el 87 por ciento de la población diana de la región ha sido vacunada, lo que ha supuesto la inoculación de 311.825 vacunas en los dos meses que duró el programa, de las 378.011 que estaban previstas. La consejera advirtió que a esta cifra hay que añadir las 15.106 personas que ya se habían vacunado antes del inicio de la campaña.

Matilde Valentín calificó el desarrollo de la misma como «satisfactoria», al tiempo que aseguró que ha estado caracterizada por la «normalidad y carencia de incidentes de importancia». No obstante, destacó que el porcentaje de cobertura más



NOTICIAS

El mayor índice de cobertura se ha dado entre la población escolarizada.

amplio se ha conseguido en la población escolar —entre 4 y 19 años—.

Guadalajara ha sido la segunda provincia de la región en nivel de cobertura a nivel escolar, con un 84 por ciento, sólo por detrás de la provincia de Ciudad Real, donde se ha llegado al 90 por ciento.

Entre las incidencias registradas, la titular de Sanidad afirmó que se han pro-

ducido 19 notificaciones de reacciones a la vacuna por motivos como alergias, rechazo, fiebre y cefaléas.

En el transcurso de la campaña, que se desarrolló entre el 20 de octubre y el 20 de diciembre, se tuvo noticia de tres casos de meningitis en jóvenes ya vacunados, dos de ellos del tipo B, que no cubre la vacuna, y un tercero de tipo C, apenas unas horas después de ser

vacunado, sin tiempo para desarrollar la inmunidad.

El coste global de la campaña ha sido de 273 millones de pesetas, según palabras de Valentín. Además, la consejera adelantó que el departamento de Sanidad tiene intención de poner en marcha un nuevo sistema de detección de casos de esta enfermedad, en colaboración con el Instituto de Salud "Carlos III".

Los pacientes podrán conocer lo que gastan al mes en medicamentos

28 centros de la provincia disponen de Terminales de Identificación del Paciente

REDACCIÓN. Guadalajara

A partir de febrero, los facultativos del Insalud podrán conocer el consumo de medicamentos de sus pacientes cada mes. Para ello ha sido precisa la instalación de Terminales de Identificación de Pacientes en los centros de salud, los cuales recogen la información personalizada de cada paciente a través de las Tarjetas Sanitarias Individuales.

En la provincia de Guadalajara son 28 los centros de salud que disponen de esta

terminal del total de 1.122 existentes en toda España.

La información de las tarjetas es descargada periódicamente a un puesto de trabajo en cada centro de salud. Desde este puesto se transmite dicha información a su correspondiente gerencia de Atención Primaria y desde ésta a la Dirección Provincial y Servicios centrales del Insalud.

Desde ahora se sabe quién receta y a quién se receta, además de otras estadísticas.

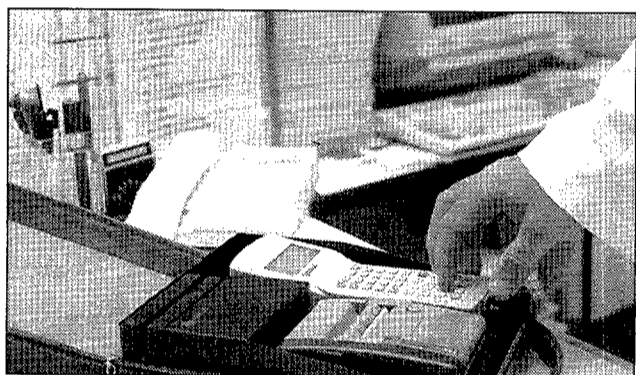

AZUQUECA DE HENARES

DiDeSUR abre una tienda taller sobre comercio justo

En la Feria se recaudó más de medio millón

REDACCIÓN. Guadalajara

La organización no gubernamental "Dignidad y Desarrollo para el Sur" inauguró el pasado día 7 una tienda-taller de comercio justo tras el excelente balance de la II Feria celebrada en Azuqueca durante la Navidad.

En total se recaudaron más de 500.000 pesetas en

productos de alimentación y artesanía. La nueva tienda está ubicada en la calle Sigüenza 6. El ideal del comercio justo, según Isabel Muñoz, miembro de DiDeSUR, es el consumo «como protección de la infancia, igualdad laboral de hombres y mujeres y respeto al medio ambiente en la producción».

Adjudicadas 55 viviendas de promoción pública

La lista estará expuesta hasta el 11 de febrero

REDACCIÓN. Guadalajara

Desde el pasado lunes se encuentran expuestas al público en el Ayuntamiento de Azuqueca las listas definitivas de adjudicatarios de la promoción de 55 viviendas en dos edificios que el Gobierno regional ha construido en la calle Postas.

La Comisión provincial de la Vivienda ha estudiado la situación de los 95 demandantes incluidos en la lista provisional, así como los 41 recursos presentados.

La relación definitiva permanecerá expuesta hasta el 11 de febrero, periodo en el que todavía se podrán efectuar reclamaciones en la Delegación de Obras Públicas.

El elevado número de peticiones recibidas ha hecho que se prolongue el expediente, iniciado en 1994, pero también ha puesto de acuerdo tanto al consistorio azudense como a la Consejería en la necesidad de construir más viviendas de este tipo en la localidad.

SABORES

EL ARCA

C/ León Felipe, 8
Guadalajara
Tlfn.: 20 05 62

CASA MARIANO
Los Manantiales

C/ De la Isabela, 12
Tlfn.: 20 18 69
"Los Manantiales"
Guadalajara

Menú Especial de esta semana

1^{os} Platos (a elegir)

Sopa de Marisco
Espárragos Rebosados con Jamón
Ensalada de Bacalao

2^{os} Platos (a elegir)

Cordero Asado
Escalope de Ternera
Salmón en Salsa de Gambas

Postres (a elegir)

Tarta de Turrón
Arroz con Leche Casero
Sorbete de Menta

Pan, Vino Tinto o Rosado,
Aguas de Mesa.

1.800 Ptas.
(Cada semana un menú diferente)

¡¡ HAGA SU RESERVA YA !!
Tlfn.: 20 18 69

LIQUIDACIÓN TOTAL POR TRASLADO

DEL 20% AL 50% DESCUENTO

LAMPARAS Múziam

C/ Cardenal González de Mendoza, 23
Tlfn.: 21 76 07
Guadalajara

NUEVA DIRECCIÓN:
Avda. de Barcelona, 31

Tomey, propuesto por la FEMP para el Comité de Regiones de Europa

La propuesta de los candidatos ha sido elevada al Gobierno

J.A.MESEGUER. Guadalajara

La Federación Española de Municipios y Provincias (FEMP), ha elevado al Gobierno la propuesta, para su ratificación y nombramiento, de los miembros que integrarán su representación en el Comité de Regiones de Europa, ante la renovación de cargos que debe producirse el próximo día 30.

El Comité de Regiones de Europa está compuesto, por parte de España, por los 17 presidentes de las Comunidades Autónomas, así como por cuatro representantes de las corporaciones locales y cuatro suplentes.

La propuesta de la FEMP, que deberá ser ratificada por el Gobierno, incluye a dos



Francisco Tomey.

alcaldes del PP, el de Madrid, José María Álvarez del Manzano, y la alcaldesa de Valencia, Rita Barberá; uno del PSOE, el alcalde de Bar-

celona, Joan Clos; y otro de IU, el alcalde de Langreo, José María García.

Como suplentes han sido propuestos la alcaldesa de Sevilla, Soledad Becerril, y el presidente de la Diputación de Guadalajara, Francisco Tomey, ambos del PP; y Francisco Vázquez y Vicente Álvarez, alcaldes de La Coruña y Gijón por el PSOE.

El Comité de Regiones de Europa es el órgano consultivo de mayor rango a nivel europeo y tiene como principal objetivo asesorar a la Comisión Europea, a los Consejos de Ministros y al Parlamento Europeo en asuntos relacionados con las regiones y los municipios.

Los agricultores se quejan a la CHT de los daños causados en los desembalses

La APAG está elaborando un informe de las pérdidas

REDACCIÓN. Guadalajara

La Asociación Provincial de Agricultores y Ganaderos (APAG), ha presentado un escrito ante la Confederación Hidrográfica del Tajo (CHT), donde recoge las peticiones de los agricultores de la provincia cuyas parcelas y cultivos resultaron afectados por el desbordamiento del caudal del río Henares, con motivo de los desembalses llevados a cabo por la Confede-

ración el pasado 18 de diciembre.

Unos diez municipios de la vega del Henares, situados por debajo de los pantanos de Beleña, Pálmaces y Alcorlo, han sufrido cuantiosos daños que están siendo evaluados en un estudio que también se remitirá a la CHT una vez concluido.

Las peticiones realizadas por los agricultores a la CHT son el pago íntegro de los

daños ocasionados en sus producciones y propiedades y la reparación de las estructuras afectadas.

Asimismo, se ha solicitado también la urgente limpieza del cauce del río Henares, para evitar nuevas riadas.

La APAG ha entendido esta reivindicación como justa y espera que la Confederación las atienda lo antes posible.

Los ganaderos de la Sierra Norte podrán certificar la calidad de su producción

Unas cien reses se han incorporado ya al programa CLARA

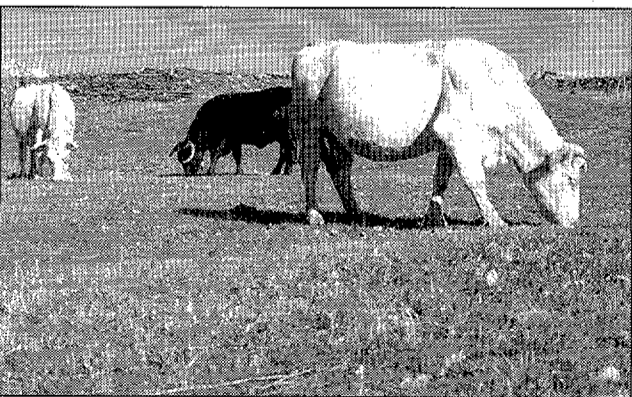

NOTICIAS

El ganado de la Sierra Norte tendrá garantía de calidad.

REDACCIÓN. Guadalajara

A partir de ahora, los ganaderos de la Sierra Norte contarán con la posibilidad de certificar la calidad de la carne que producen, con la incorporación al programa de

Carne Libre de Aditivos Regulada y Avalada (CLARA).

Más de un centenar de animales ya han sido inscritos en este programa de garantía de calidad, que permitirá la diferenciación con el

resto de la producción cárnica de la provincia y del país.

Por otro lado, la Agrupación de Ganaderos de la Sierra Norte ha optado por la unificación en la alimentación del ganado mediante la compra conjunta de piensos para igualar el peso de las reses cara a la comercialización y ahorrar hasta un 20 por ciento en costes.

En esta unificación participan ganaderos de El Cardoso de la Sierra, Campisábalos, Cantalojas, Colmenar de la Sierra, Corralejo, Galve de Sorbe, Palancares, Campillo de Ranas, Condemios, El Ordial, Aldeanueva de Atienza y Peñalba de la Sierra. También se han iniciado contactos para establecer puntos de venta.



Única. No existe otra forma de denominar a "Los Lagos, la urbanización del golf". Y es que no hay otra que esté situada en pleno campo de golf. Las habrá próximas. Pero el privilegio de las vistas y la paz sólo queda reservado a "Los Lagos, la urbanización del golf".

Por eso, si buscas algo exclusivo, único incluso en el precio, no lo dudes. Sólo disponemos de 125 parcelas, eso sí, de más de 1.000 m² cada una. Esta es tu ocasión. Aprovechala, porque pasarán muchos años antes de que surja una oportunidad como esta.

Promueve y construye:
LOS LAGOS
LA URBANIZACIÓN DEL GOLF
En Cabanillas del Campo

Lorenzo
PROMOCIONES Y SERVICIOS INMOBILIARIOS, S.A.

21 44 68

Pza. de Sto. Domingo, 9. 19001 - Guadalajara

Provincia

Vamos a hablar de

Su dinero

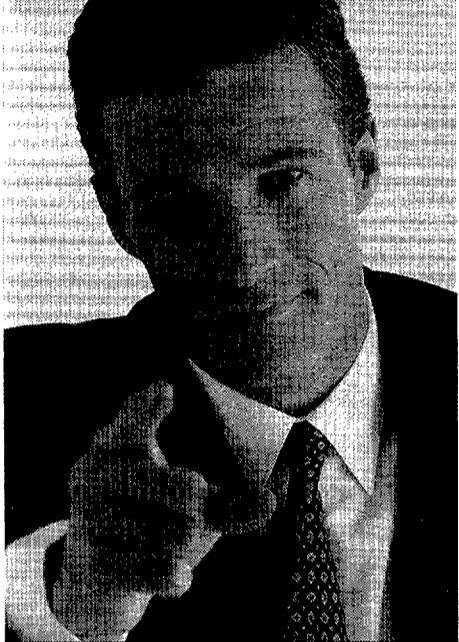

Soluciones eficaces

Porque su dinero es muy importante hay que tratarlo bien, gestionarlo adecuadamente. Ponerlo a trabajar. Venga a Ibercaja.

Para tratar asuntos de dinero hay que acudir a un especialista. A profesionales de confianza.

En Ibercaja disponemos de una amplia gama de productos de Ahorro-Inversión que cubrirán todas sus necesidades.

Obtendrá mejores rendimientos para sus ahorros y pagará menos impuestos.

Estudiaremos su caso en particular, le daremos una fórmula a su medida y quedará satisfecho.



iberCaja

Soluciones a la medida

Los datos del paro del mes de diciembre echan por tierra lo conseguido durante 1997

Con 314 desempleados más se vuelve a superar la barrera de los 6.000

J. ALBERTO MESEGUER
Guadalajara

Las Oficinas de Empleo de la provincia de Guadalajara han registrado durante el pasado mes de diciembre a 314 desempleados más con respecto a noviembre, situando la cifra global de personas sin empleo en la provincia en 6.145. Este espectacular incremento del 5,38 por ciento da al traste con la tendencia que se ha venido manteniendo durante los últimos doce meses, si bien 1997 se despidió con 112 parados menos.

Todos los sectores se han visto afectados por este aumento, aunque, como ya pasara en las cifras de noviembre, el sector de la Construcción ha sido el más perjudicado. La climatología adversa ha desempeñado un papel fundamental en el incremento de 173 personas—un 28,73 por ciento—en este sector de producción. Agricultura, Servicios y, en menor medida, Industria, también han pre-

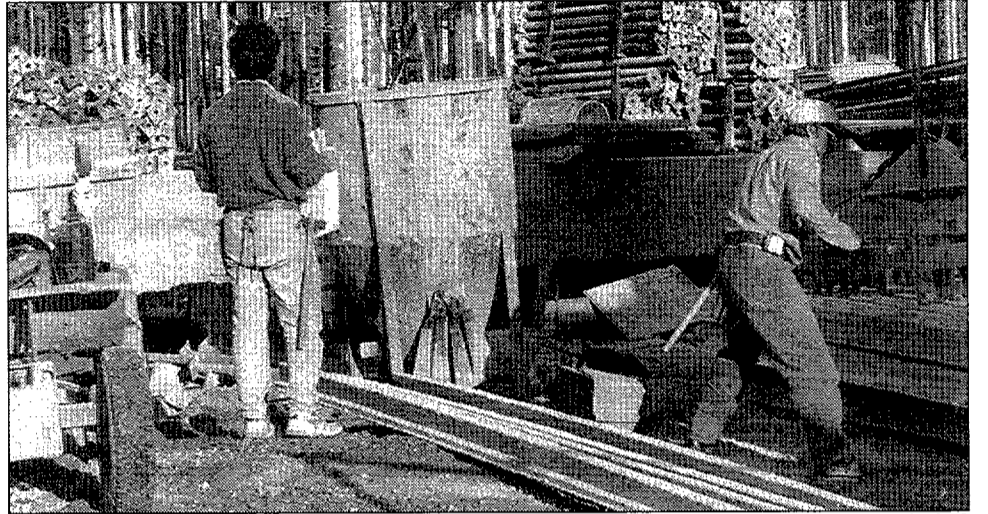

Construcción ha despedido el año con 311 nuevos desempleados en los últimos dos meses.

sentado un balance negativo en diciembre.

Sin duda, un jarro de agua fría para las previsiones que se hacían allá por el mes de agosto, cuando tan sólo el 9,11 por ciento de la población activa provincial, 5.266 personas, se encontraba sin empleo, frente al 10,7 por

ciento actual.

Por comarcas, 1997 ha sido perjudicial especialmente para Molina y Pastrana, que han visto incrementados en 27 y 78 personas sus registros de desempleo.

Tan sólo el sector industrial ha sacado provecho a la última anualidad, restando en

206 personas su lista de desempleados. El resto se han mantenido o han experimentado ligeras subidas.

No obstante, la provincia de Guadalajara sigue siendo de las menos castigadas por el paro a nivel nacional, manteniéndose dos puntos por debajo de la media española.

El Gobierno regional acepta ampliar el calendario electoral de las Caja Castilla-La Mancha al 4 de abril

Por su parte, la Caja provincial concede a Proyecto Hombre un millón de pesetas

REDACCIÓN. Guadalajara

La Consejería de Economía y Hacienda ha decidido ampliar el plazo para la celebración de la Asamblea General Constituyente de los nuevos órganos de Gobierno de Caja Castilla-La Mancha, pasando del 5 de marzo contemplado en la Ley hasta el 4 de abril.

El titular de Economía y Hacienda, Isidro Hernández

Perlines, ha afirmado que desde el Gobierno regional «consideramos que el proceso de renovación es perfectamente posible con el calendario fijado por la Ley». Sin embargo, y en aras del consenso, siempre según Hernández Perlines, se ha accedido a la petición formulada por los dirigentes de CCM.

A pesar de esta concesión, sigue adelante la apli-

cación de la nueva normativa sobre el funcionamiento de las Cajas de Ahorro, iniciándose con el acuerdo del Consejo de Administración del proceso electoral, que culminará con la Asamblea General.

AYUDA A PROYECTO HOMBRE.— Por otro lado, la Caja provincial de Guadalajara, ha hecho entrega de un millón de

pesetas, con cargo a su presupuesto de Obra Social, para ayudar a Proyecto Hombre en su labor de recuperación de toxicómanos.

La aportación tuvo lugar en la sede central de la institución financiera, en la que su presidente, Juan Pablo Sánchez Sánchez-Seco, hizo entrega de un cheque al director del proyecto en Guadalajara, Modesto Salgado.

Sierra Pela-Alto Sorbe alquilará su maquinaria vial a Obras Públicas

Se busca reforzar el dispositivo en los temporales

REDACCIÓN. Guadalajara

La Mancomunidad de la Sierra Pela-Alto Sorbe alquilará su maquinaria vial a la Delegación de Obras Públicas para garantizar la seguridad en las carreteras provinciales en caso de emergencia.

Se trata del segundo convenio de estas características que Obras Públicas contrae con mancomunidades, con el objetivo de reforzar el dispositivo del que disponen en caso de temporal u otra contingencia que ponga en peli-

gro la normalidad de la circulación vial.

En virtud del acuerdo alcanzado, la Delegación pagará a la mancomunidad 6.000 pesetas por hora de trabajo con dicha maquinaria y 3.000 por cada hora que disponga de ella.

La intención del Gobierno regional es posibilitar una mayor rapidez de actuación en la zona en caso de emergencia y, a la vez, garantizar una fuente de ingresos a las mancomunidades.

La red turística "Turisgual" estará presente en Fitur-98

La muestra madrileña dará comienzo el día 28

REDACCIÓN. Guadalajara

La red de turismo "Turisgual", que agrupa a distintos establecimientos turísticos de la provincia de Guadalajara, participará en la próxima Feria Internacional del Turismo (FITUR), que dará inicio el próximo día 28 en Madrid.

La red, que estará representada en el stand que prepara la Diputación, ha editado una guía de alojamientos del turismo rural de la provincia, con información acer-

ca de 40 establecimientos entre casas rurales, albergues, hoteles, pensiones,...

Además, se ha planteado la posibilidad de crear una central de reservas para conseguir una más efectiva comercialización y mejor rentabilidad de los establecimientos hosteleros.

Próximamente, "Turisgual" firmará un acuerdo con la Universidad de Alcalá para la realización de prácticas de alumnos de turismo en estos establecimientos.

La nueva ejecutiva de NN.GG. se marca el objetivo de llevar la organización a la provincia

Tienen prevista una visita a Guipúzcoa para solidarizarse con el PP de Euskadi

JALBERTO MESEGUER
Guadalajara

La nueva presidenta de Nuevas Generaciones de Guadalajara, Regina Moreno, dio a conocer las líneas básicas de actuación de la ejecutiva resultante del VII Congreso provincial, celebrado el pasado 21 de diciembre.

Entre las prioridades de la dirección, según afirmó Moreno, figuran «la presencia de NN.GG. allí donde estén los jóvenes y ser un termómetro de las expectativas e inquietudes de la juventud». Por ello, y para llamar a la participación, se tiene previsto «extender la organización por toda la provincia, constituyendo todas aquellas juntas locales y comarcales que resulten necesarias porque para nosotros —en palabras de Moreno— la provincia es importantísima».

Además de Regina Moreno, la nueva ejecutiva está



Regina Moreno, nueva presidenta de Nuevas Generaciones.

formada por Juan Antonio Pérez Borda, como secretario provincial; cuatro vicesecretarías, ocupadas por Luis Maldonado, Javier

Montalvo, Abigail Tomey y Ana Manzano; una secretaria de organización, Laura Medina; y una secretaria de formación, Ana Gilaberte,

además de 15 vocales.

En la confección de este equipo se ha tenido en cuenta el objetivo de extender NN.GG. por todos los municipios de Guadalajara, y, por ello, hay representantes de Azuqueca, Marchamalo, Maranchón, Sigüenza, Brihuega, Cifuentes, Torrejón y Valdeavuelo.

APOYO AL PP VASCO.— En la primera sesión de trabajo de la nueva dirección no se ha pasado por alto la situación que están sufriendo los cargos electos del PP en Euskadi, objetivos principales de los ataques de ETA.

Regina Moreno anunció que se va a realizar un viaje a Guipúzcoa en breves fechas para que, según la presidenta de NN.GG. «sientan nuestra cercanía y mostrar nuestro apoyo a todas las personas que se sientan amenazadas». La fecha no se ha hecho pública «por motivos de seguridad», afirma.

Los profesores denuncian discriminaciones salariales

ANPE ha elaborado un estudio comparativo

REDACCIÓN. Guadalajara

El presidente nacional del sindicato independiente ANPE ha remitido una carta a la Ministra de Educación en la que denuncia la discriminación retributiva existente entre el funcionariado docente dependiendo de la Comunidad Autónoma donde preste sus servicios.

Según un estudio comparativo realizado por el sindicato, los docentes que ejercen en aquellas comunidades que tienen transferidas competencias educativas,

cobran hasta un 21,21 por ciento más que los funcionarios que trabajan en el territorio gestionado por el MEC.

ANPE ha calificado esta situación como inadmisiblemente injusta, y solicita a la Ministra que «considere la gravedad de la situación y tome interés en poderla resolver antes de terminar el proceso de transferencias a las Comunidades Autónomas», ya que, de no ser así, «la situación se podría agravar en el futuro».

Aprehendido un alijo de 2.559 cajetillas de tabaco

Han sido detenidos dos súbditos extranjeros

REDACCIÓN. Guadalajara

En la mañana del pasado lunes, efectivos del destacamento de Tráfico de la Guardia Civil de Alcolea del Pinar procedieron a la aprehensión de 2.559 cajetillas de tabaco de distintas marcas, del interior de un turismo que circulaba por la N-II. La detención se produjo en el kilómetro 123, término de Saúca. El vehículo, con matrícula de Navarra, era conducido por Nacer Z., de 28 años y de nacionalidad argelina, y ocupado por

Sekan L., de 23 años, que iba indocumentado. Tras un registro, se encontró el alijo en el maletero, valorado en 686.000 pesetas.

Entre el tabaco intervenido hay mil cajetillas de Ducados, 330 de Marlboro, 310 de Winston, 230 de Chesterfield, 220 de Lucky Strike, 90 de Gold Coast, 350 de Fortuna, diez de LM, trece de Farias, cinco de puros Reig y uno de Alvaritos. El Grupo de Investigación Fiscal y Antidroga instruye el caso.

ACCIDENTE LABORAL.— Fallece un joven al ser alcanzado por un paquete de chapas de protección de carreteras

REDACCIÓN.— Ángel Luis Hierro Corréa, de 29 años y vecino de Torremocha del Campo, falleció el pasado viernes en una nave situada en el kilómetro 74 de la N-II, propiedad de la empresa "Mainsa", encargada del mantenimiento de la citada vía, cuando se encontraba descargando un paquete de 36 biondas (chapas que se utilizan para la protección de las carreteras) de un camión, mediante una grúa articulada. El paquete, que estaba sujeto a la grúa mediante dos cintas, se desequilibró impactándole en la cabeza, lo que le provocó la muerte en el acto.

HALLAZGO.— Encuentran el cadáver de un hombre en Cabanillas del Campo

REDACCIÓN.— La Policía Judicial de la Guardia Civil ha abierto diligencias ante el hallazgo en la mañana del pasado día 7, en el interior de una vivienda de la localidad de Cabanillas del Campo, del cadáver de un hombre de 58 años, identificado como Rafael C.L. Aunque no se observaron signos de violencia, se está a la espera de la realización de la autopsia para determinar las causas del fallecimiento.

ROBOS.— Sustracción de efectos en siete chalets de Fuentenovilla

REDACCIÓN.— La Guardia Civil del puesto de Mondéjar ha instruido diligencias por las denuncias presentadas por siete vecinos de la Comunidad de Madrid, propietarios de chalets en la urbanización "Las Fuentes", en Fuentenovilla, por los robos cometidos en el interior de los mismos, por un valor global de 944.000 pesetas. Se ha echado en falta dinero en metálico, ropa de vestir y de cama, aparatos de imagen y sonido y otros enseres. Los hechos tuvieron lugar durante la noche de Reyes, tras forzar las rejas de las ventanas.

Robo de material de construcción en una empresa de Azuqueca de Henares

REDACCIÓN.— Ante la Guardia Civil del puesto de Azuqueca de Henares ha sido presentada denuncia por la sustracción de diversas herramientas de construcción, valoradas en 1.118.000 pesetas, del interior de una nave que la empresa "Gecoe" tiene en el polígono industrial de Miralcampo, dentro del término de este municipio.

TRÁFICO.— Dos heridos al colisionar un vehículo contra un muro de piedra

REDACCIÓN.— El pasado sábado se produjo un accidente en el kilómetro 0,100 del camino de tierra que circunvala la localidad de Zorita de los Canes, al colisionar contra un muro de piedra el turismo Renault 9, matrícula M-0605-FT. El vehículo era conducido por Óscar Fernández Polo, de 25 años, y ocupado por José Antonio Rubio Polo, de 16, que resultaron heridos grave y leve respectivamente.

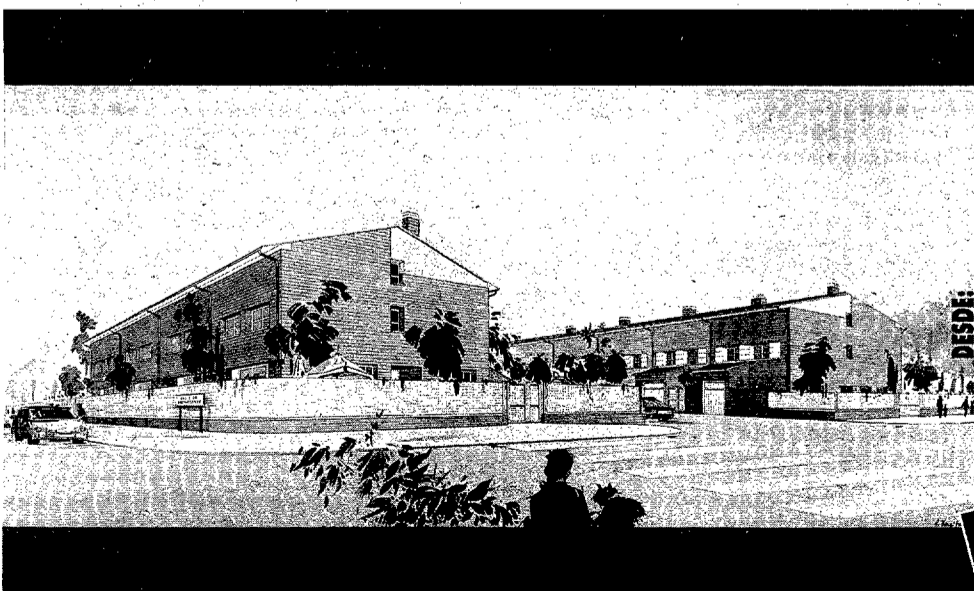

amplía

tu ESPACIO Vital

CHALETOS de 4 dormitorios

Buenafuente

CONJUNTO RESIDENCIAL

DESDE 17.990.000

GRANDES FACILIDADES DE PAGO

Hercesa

INMOBILIARIA

- Cronista Manuel Serrano, 2
19001 GUADALAJARA. Tel.: (949) 22 53 72
- Ramón y Cajal, 8 y 10.
28801 ALCALÁ DE HENARES. Tel.: (91) 882 79 15
- "El Ensanche" (PARQUE INFO-HERCESA)
ALCALÁ DE HENARES. Tel.: 901 - 510 510

Teléfono:
22 53 72

Precio Fijo
Valor Seguro

El Fuencisla/Universanch incorpora a su primera plantilla a "Jota", portero procedente del Carnicer Fiat de Torrejón

Esta misma semana podría abandonar el club Juan, para fichar por el Guantitos Elche, equipo que milita en el mismo grupo que el alcarreño. **Pág. 18**

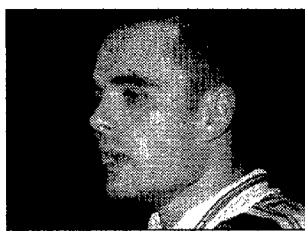

El Real Madrid regresa este sábado al Pedro Escartín

Se enfrenta al equipo juvenil del Deportivo Guadalajara en partido de liga. **Pág. 17**

El delantero del Deportivo Guadalajara, Julián Montero se sitúa como pichichi del grupo XVII de la Tercera División

Logró tres goles ante el Torrijos y se coloca ya con quince dianas en su cuenta. **Pág. 20**

Deportes

Jueves 15 de enero de 1998 **16**

BALONCESTO. Liga Eba

Comienza la segunda vuelta de la competición

El Club Baloncesto Guadalajara retoma la liga con el ambicioso reto de luchar por el ascenso

ALBERTO MORENO

Guadalajara
El grupo Centro de la Liga Eba retoma el próximo fin de semana su competición, con el inicio de la segunda vuelta. La clasificación del Club Baloncesto Guadalajara, y sobre todo su juego desplegado en esta primera parte de la liga, invita al optimismo.

«Al principio apostamos por hacer un juego más alegre y ofensivo para que la gente se divierta y nos está saliendo bien», asegura el entrenador alcarreño Aurelio Zapata, quien destaca como punto más positivo «la capacidad de reacción del equipo. Hemos remontado varios partidos y eso se debe a la unión que hay en todo el equipo».

La vuelta a la competición oficial obliga al técnico morado a centrarse de nuevo en los objetivos marcados al principio de temporada: situar al equipo entre los seis primeros. «Para lograrlo —dice Zapata— debemos hacer una segunda vuelta tan buena como ésta. Partimos con el handicap de que jugamos cinco partidos en casa y seis fuera y de los de casa, hay rivales complicados como Archena y Calpe. La competición hemos visto que está muy igualada, va a ser muy dura y hasta los últimos partidos no se va a decidir y tenemos que estar ahí en todo momento».

Zapata reconoce que el reto es complicado. «Meterse entre los seis primeros no



La unión del equipo ha sido clave en la remontada de varios partidos en la primera vuelta.

sería cumplir, sería un gran éxito, aunque es por lo que hemos apostado porque jugar para no descender no tiene sentido».

Situarse entre el privilegiado grupo de los seis primeros daría la oportunidad de luchar por el título. «Si llegamos a ese momento, la moral de los jugadores estará por las nubes y en los play-off puede pasar cualquier cosa», insiste un optimista Zapata que se atreve incluso a ir más allá: «no descarto, ni siquiera, luchar por el título de liga».

La presencia de aficionados al pabellón comenzó con un nivel bajo, pero en los últimos partidos se ha visto un aumento, lo que da una buena señal. Si conseguimos sacar un partido fuera y jugar bien en casa, mantendremos un buen nivel de público porque la gente tiene ganas de baloncesto.

25 AÑOS DEL CLUB.— El reto es ambicioso y se plantea en una temporada histórica para el club: la celebración de su vigésimoquinto aniversario. Una efeméride que tal vez esté pasando inadvertida para el aficionado. «Vamos a intentar llamar más la atención sobre esta fecha, pero tenemos un problema de infraestructura en el club. Somos poca gente». No obstante, entre las ideas de la directiva alcarreña se encuentra la de realizar una exposición fotográfica y disputar un encuentro ante un equipo de veteranos del Guadalajara.

BALONCESTO

El Gelco debe recuperar el crédito ante Fuenlabrada

Después de perder en Alicante

REDACCIÓN. Guadalajara
El domingo, a partir de las seis de la tarde, en el polideportivo San José, el Gelco Guadalajara se enfrenta al Fuenlabrada, en la que será la décimocuarta jornada de la Primera División Femenina. El encuentro debe servir a las jugadoras de Juan Carlos García Arés para recuperar el crédito perdido la semana pasada en su viaje a Alicante, donde se enfrentaron al Main Salesianas. El Gelco notó en exceso las dificultades de entrenamiento de las dos semanas anteriores y cayó ante un rival inferior que mostró mucha más garra y coraje que las alcarreñas, bien apoyado por su público y sus árbitros que supieron rematar la faena.

22 alcarreños preseleccionados para los equipos regionales.

REDACCIÓN. Guadalajara
Un total de 21 jugadores de Guadalajara realizaron el pasado día 11 en Alcázar las pertinentes pruebas tras las cuales saldrá la selección regional en categoría alevín e infantil. Los alcarreños desplazados a Alcázar fueron, en categoría alevín masculina: Pablo Cardero, Adrián Sánchez, César Sáiz, David Carrasco, Abel Sanz, Fernando García y Arturo Ruiz. En infantil masculina: Juan Ramón Iñigo, Fernando Peña, Jesús Pérez, Víctor Serrano, Alvaro Rojas y Borja Gayoso. En alevín femenina: Lidia Blasco, Cristina Sanz, Ana Prieto y Laura Hernández. En infantil femenina: Ana Minchillo, Patricia de Diego, Rosalía Sotillo y Carmen Peinado.

ESTADÍSTICAS DE LOS JUGADORES DEL C.B. GUADALAJARA EN LA PRIMERA VUELTA										
JUGADOR	P.J.	Min.	Ptos.	R.Def.	R.Of.	As.	F.C.	F.R.	Val	
JAVIER MARTIN	7	8,1	3	1,3	0,7	0,1	0,7	0,4	3,1	
ROBERTO GÓMEZ	11	29,9	11,1	1,3	0,4	1,2	3,2	2,1	7	
JUAN SANZ	9	7,7	1,2	0,4	0,1	0,7	1,2	1,4	1,6	
NACHO DE LAS HERAS	2	1,5	1	0	0	0	0	0	1	
RUBÉN ARIZMENDI	11	37	24,3	2	0,5	4	2,8	7,4	27	
MIGUEL TORRES	9	9	1,9	0,8	0,5	0,1	2,3	1,5	1,3	
JUAN CARLOS BENITO	9	16,3	6,1	1,2	1,1	0,4	2,1	0,1	5	
ISAAC BASCUNANA	11	21,6	6,4	3,4	0,9	1,5	3,4	3,2	9,2	
ROBERTO BUSTAMANTE	11	28,2	11,2	4,6	2,2	1,2	3,7	4,1	11,9	
SERGIO RODRIGUEZ	10	24,7	10,2	1,5	0,6	1,3	3,3	1,2	5,3	
EQUIPO	11		83	18	9	11	24,6	24,2	81,3	

LEYENDAS: P.J.: Partidos Jugados. Min.: Minutos. Ptos.: Puntos. R.Def.: Rebotes Defensivos. R.Of.: Rebotes Ofensivos. As.: Asistencias. F.C.: Faltas Cometidas. F.R.: Faltas Recibidas. Val.: Valoración
NOTA: Cada estadística es la media por partido.

El Arroz Dacsa, primer obstáculo en el camino alcarreño

El Guadalajara viaja a Almassera con la duda de Rubén Arizmendi, lesionado en la selección nacional

A. MORENO

Guadalajara
El Arroz Dacsa será la primera piedra del camino que deba salvar el Club Baloncesto Guadalajara en la segunda vuelta. El sábado, el equipo alcarreño se desplazará a Almassera con la duda hasta el último momento de Rubén Arizmendi. El base

alcalaíno tiene una pequeña lesión en un muslo que se vio agravada tras su paso por la selección nacional sub-22 en el pasado Torneo de La Coruña.

«Creo que finalmente jugará el sábado pero no estará a tope porque no ha podido entrenar estos días», comenta Aurelio Zapata sobre su

jugador.

En cuanto al Almassera, Zapata lo define como un conjunto «muy veterano que juega con seis jugadores mayores y con un sub-22. Será un partido muy difícil, pero intentaremos traernos el primer triunfo después de las vacaciones». Para el técnico morado el peligro del rival se

centra en dos jugadores, Maroto —máximo anotador de la categoría la pasada campaña— y el pivote Arraque.

En la clasificación, el rival de los alcarreños se encuentra en la cuarta posición, con siete victorias y cuatro derrotas.

En el primer encuentro de esta temporada, el Arroz

Dacsa cayó en su visita al San José por 80-64, en un encuentro que tenía el atractivo de la vuelta de Roberto Bustamante al Guadalajara. El máximo anotador del partido fue base del conjunto alcarreño, Rubén Arizmendi (21 puntos), seguido del jugador del Dacsa, Barrera (19 puntos).

MOCIÓN

El PSOE presenta una moción al pleno sobre la nueva piscina

REDACCIÓN. Guadalajara. El Grupo Municipal Socialista de Guadalajara, a través de su portavoz, Juan Pablo Herranz ha presentado una moción al pleno de la corporación sobre la construcción de la nueva piscina cubierta de la capital.

Según Herranz, dicha piscina se hace imprescindible ante el auge que está teniendo el deporte de la natación. «El alto coste de una instalación de este tipo —recalca el portavoz socialista— obligaría al Ayuntamiento a hacer un notable esfuerzo para su construcción, el cual sería mucho menor si se contara con la colaboración de otras instituciones».

Herranz señala que en el BOE de fecha de 23 de diciembre se publica un resolución del CSD por la que se convocan subvenciones para las corporaciones locales destinadas a la construcción de instalaciones deportivas por valor de 1.798 millones de pesetas repartidas en cuatro anualidades. Ante esto, el PSOE pide, a través de la moción, que el Ayuntamiento de Guadalajara tramite, antes de la finalización del plazo establecido en el BOE, la petición de subvención para la construcción de la nueva piscina cubierta.

FÚTBOL. División de Honor Juvenil

Regresa el Real Madrid al Escartín

El juvenil del Guadalajara recibe al equipo madridista el sábado en partido de liga

ALBERTO MORENO. Guadalajara. El Real Madrid vuelve a Guadalajara. En esta ocasión es el equipo juvenil el que visita (sábado, 16,00 horas, declarado medio día del club) el campo Pedro Escartín. El pasado mes de septiembre el equipo blanco se enfrentó en Guadalajara a los juveniles del Deportivo en el Trofeo Virgen de la Antigua (0-5 para los madridistas). Ahora, el partido se repite, aunque con tres puntos en juego. El carácter amistoso del encuentro de septiembre, se transformará el sábado en un choque competitivo, donde el conjunto de Paco Gutiérrez tendrá una más que complicada papeleta.

Los alcarreños no han comenzado bien el año y llevan dos derrotas consecutivas. En la tabla se encuen-



Esta es la formación que presentó el Real Madrid en su última visita al Pedro Escartín.

tran en undécima posición con 18 puntos. El Madrid, por su parte, continúa invic-

to en la competición, logrando además, una media de 3,4 goles por encuentro. El futu-

ro del Real Madrid y del Deportivo Guadalajara se verán las caras el sábado.

BALONMANO

El Gestesa regresa de vacío de su viaje canario

REDACCIÓN. Guadalajara. Dos encuentros afrontaba el Club Balonmano Gestesa Alcarreño en Tenerife el pasado fin de semana; ambos ante el Agromán Tres de Mayo (el aplazado de la primera vuelta y el primero de la segunda) y en ambos cayó el conjunto de Pepe Vioque (27-31 y 31-29). El equipo tinerfeño era el rival más apropiado (por la clasificación) para puntuar, pero los propios errores de los alcarreños y ciertas decisiones arbitrales siguen dejando al Gestesa último de la tabla.

No obstante, la retirada de la competición del Almenralejo por motivos económicos beneficia a los de Vioque, ya que se suspenden los resultados obtenidos en la liga ante este equipo (un equipo que ganó en su momento al Gestesa).

FRANCISCO ARITMENDI, MEDALLA DE ORO AL MÉRITO DEPORTIVO.-

REDACCIÓN. Guadalajara. La Dirección General de Deportes de la Junta de Comunidades ha decidido conceder la Medalla de Oro de la Comunidad al Mérito Deportivo al alcarreño Francisco Arizmendi, ganador del Cross de las Naciones en 1964 y tres veces campeón de España de cross.

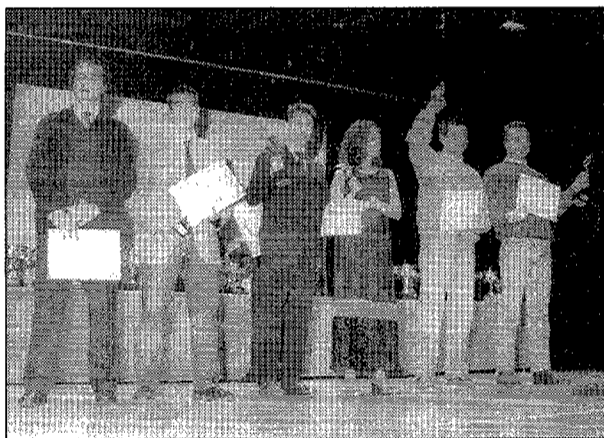

NOTICIAS

La Federación Regional de Automovilismo celebró su gala anual.-

REDACCIÓN. Guadalajara. El pasado sábado, el Teatro Moderno acogió la gala anual de Automovilismo que organiza la Federación Regional y que premia a los pilotos, organismos e instituciones más destacados durante el año. En esta ocasión se entregaron diversas distinciones. Las placas de plata al mérito deportivo fueron para la Fundación de Ayuda contra la Drogadicción, Leopoldo Pérez de Villaamil, y el presidente de la Junta de Comunidades, José Bono Martínez. También recibió un especial homenaje, en forma de placa de plata al mérito deportivo, la recordada Ana Eugenia García Dotor, recientemente fallecida.

CENTRO DE DIA

Asociación Para la Integración del Enfermo Psíquico Alcarreño

ACTIVIDADES: Taller de Cuero · Taller de Fotografía · Gimnasia y Deportes · Cocina · Dibujo y Pintura · Manualidades

Con espacios para el ocio (Juegos de mesa, video-forma, salidas, excursiones...)

Avda. de Barcelona, nº 18 Bajo
Tfno.: 22 26 07

Plantas Guadalajara

- Viveros, Jardinería.
- Plantas y Complementos.
- Proyectos y Mantenimiento de Jardines.

GRAN VARIEDAD DE FRUTALES Y ÁRBOLES

¡¡LLÁMANOS!
Tfno.: 33 21 69 - 989 41 61 79
Ctra. Torrelaguna, Km. 4
Cabanillas del Campo (Guadalajara)

CANTIDADES AVALADAS
Financiación hasta 25 años

103 CHALETS PAREADOS
URBANIZACIÓN TERMINADA
LICENCIA DE OBRA INMEDIATA

44.651 Plus Mes
mas Entrada mínima

VENGA Y PONGA CON NOSOTROS
EL PRIMER LADRILLO DE SU CHALET
en Cabanillas del Campo
Guadalajara
LA CAMPIÑA II



2 plantas mas sotano con jardín individual y cocina amueblada

- A 3 minutos de Renfe y a 4 de Guadalajara
- Junto al campo de golf y a las instalaciones deportivas
- Proyectada autopista de peaje Madrid-Guadalajara con incorporación directa

con la **TALLER DE GESTIÓN** **Garantía de**

INFORMACION: (949) 820 826. Madrid (91) 523 13 62

JOHNNY GUITAR STUDIO

ACADEMIA de GUITARRA ESPAÑOLA y ELÉCTRICA

¡Aprende a tocar la guitarra de una forma sencilla y amena, no importa tu nivel, edad o preferencias musicales!

C/ General Medrano de Miguel, nº 28 (Esquina Avda. de la Constitución)
Tfno.: 21 47 52 - Guadalajara

Deportes

FÚTBOL SALA. División de Plata

El Fuencisla refuerza su portería

Jota, procedente del Carnicer jugará en el club alcarreño hasta el final de temporada

ALBERTO MORENO. Guadalajara. José Ramón Sánchez, "Jota", 26 años, portero, procedente del Carnicer Fiat de Torrejón. Estos son los datos del nuevo jugador del Fuencisla/Univer-sanch. Una nueva incorporación pretendida por el entrenador desde el inicio de la temporada y que finalmente se hacía efectiva la pasada semana (en calidad de cedido), incluso tuvo la ocasión de debutar el domingo ante el Extremadura.

«Puedo aportar al equipo mi experiencia y saber estar, de forma que sea una guía para los jugadores más jóvenes y que se quiten complejos», señala Jota, un jugador que tuvo el domingo un debut «agridulce porque nos remontaron en la segunda parte. Se notó que falta gente que meta goles».

La llega de Jota a la plantilla alcarreña se ha visto forzada por la ausencia de Nuco. El portero alcarreño ha estado varios días de vacaciones en Brasil y hoy jueves estaba prevista su llegada a Guadalajara. «Deportivamente no conozco a Nuco. Sé que

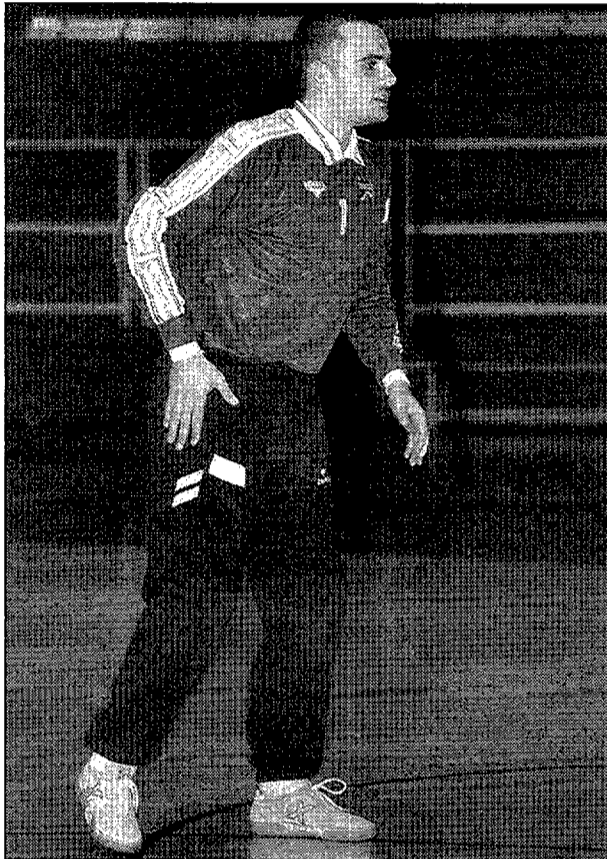

La actuación de Jota en su debut no dio el triunfo a su equipo.

lleva mucho tiempo aquí, pero yo no vengo a competir con nadie, he llegado a trabajar y a ganarme el puesto. El que decide cada fin de semana, es el entrenador».

Por su parte, el técnico, Chema Cruz, descubre que «Jota era el portero que yo quería desde el principio. Una cosa está clara, no voy a engañar a la directiva con

los jugadores que traigo; no lo he hecho con Sequera y tampoco con Jota».

«Necesitaba un portero de garantías, y con Jota las tengo porque Nuco necesita alguien que le fuerce en los entrenamientos. Además, en el calentamiento del partido del domingo, vi actitudes en Santi que no había visto nunca. Va a haber una gran competitividad», insiste Cruz.

JUAN SE MARCHA.- El otro punto de atención en el Fuencisla es la probable marcha de Juan. El jugador cedido por el Pozo de Murcia termina en breve el Servicio Militar que realiza en Alcalá de Henares y todo apunta a que regresará a tierras murcianas. Incluso, hay rumores que le sitúan en el Guantitos de Elche, club que participa en el mismo grupo que el equipo alcarreño. Sobre esto asunto, Cruz argumenta que «si oficialmente llego a saber que Juan se va no hubiera jugado ante el Extremadura. Ahora me explico determinadas cosas, porque si se está pensando en otras cosas, no se aporta el cien por cien al equipo».

FÚTBOL SALA. Primera Nacional «B»

Cumpliendo los objetivos como filial

El Asisa-Guadalajara 2000 concluye la primera vuelta en la parte alta de la tabla

ALBERTO MORENO. Guadalajara. Si al primer equipo del C.D. Venus, el Fuencisla/Univer-sanch, no le ruedan las cosas como se esperaba al principio de temporada, el lado opuesto lo muestra el conjunto filial, el Asisa-Guadalajara 2000, encuadrado en la Primera Nacional «B». El pasado fin de semana concluía la primera vuelta de la competición, con el cuadro alcarreño situado en el quinto lugar de la clasificación.

El equipo debuta este año en categoría nacional tras conseguir el ascenso la pasada temporada. La apuesta del club era clara. Según el presidente, Jesús Fuentes, se decidió jugar en esta categoría para «formar jugadores y dar experiencia a un equipo juvenil que queremos que sea competitivo fuera de Guadalajara».

Ambos objetivos se están cumpliendo ya que Chema Cruz está utilizando a varios jugadores en los en-



El equipo alcarreño ocupa el quinto puesto de la clasificación.

entrenamientos del primer equipo y los juveniles están invictos en su categoría.

No obstante, según Fuentes, se ha cometido «un error con este equipo porque varios jugadores que están en la plantilla de Plata deberían haber estado fogueándose en este conjunto. El haber juga-

LOS RESULTADOS DE LA 1ª VUELTA

Rivas-Atlantis	3-1	P.
Asitercom	6-2	G.
M. 2000	4-3	P.
Navalafuente	3-3	E.
Pozo Sport	6-3	G.
La Unión Yar	3-5	G.
Gratisfilm	2-5	P.
T. Blázquez	3-5	G.
San Blas	1-6	P.
Simancas	6-6	E.
Cosmos	4-6	G.
Torremolinos	8-2	G.

do más minutos en esta categoría a Iván o Alberto, les hubiese hecho un bien».

Queda aún toda una segunda vuelta, pero el presidente tiene ya claro que «el futuro del Club Venus pasa por estos jugadores. Si ellos quieren pueden llegar a cosas importantes».

BREVES

GOLF. Daniel del Río se lleva el primer torneo del año en Cabanillas

REDACCIÓN.- Daniel del Río Tinaquero ha vencido en el Torneo de Reyes "J. de Luz", de golf, celebrado el pasado sábado en las instalaciones del campo de Cabanillas. El Torneo, en el que se dieron cita cuarenta participantes alzó el telón a las pruebas del Cabanillas Golf de 1998. La clasificación final, en sus siete primeras posiciones, tras Del Río, estuvo formada por Antonio Bravo, Joaquín Fernández, Gerardo García, Carlos Sanjuan, Jesús López Dalda y Roberto Sotillo.

ATLETISMO. El Club "La Esperanza" participó en su primera prueba oficial

REDACCIÓN.- El Club de Atletismo "La Esperanza", de Guadalajara, participó el pasado lunes en su primera prueba oficial como club desde su reciente creación. La cita fue en la carrera popular II Vuelta pedestre a Tres Cantos, donde participaron 1.200 corredores sobre un circuito de 15 kilómetros. Los siete representantes del club alcarreño realizaron los siguientes tiempos: Alberto Montero, 56'40"; Miguel Palacios, 57'00"; Pedro Varela, 57'30"; Juan Gómez, 58'00"; Javier Escamilla, 1 h.00'40"; Calixto Ciruelos, 1 h.03'40" y Luis Torres, 1 h.06'00". El Club "La Esperanza" ha nacido para fomentar el atletismo a nivel de atleta aficionado y popular y ha alcanzado recientemente un acuerdo de colaboración con Caja Guadalajara.

ATLETISMO. José Ramón Moreno gana el Trofeo Villa de los Molinos

REDACCIÓN.- El atleta del Valgreen-Polifibra, José Ramón Moreno se adjudicó el pasado domingo el Trofeo de Cross Villa de los Molinos, disputado en Campo de Criptana y que formaba parte del circuito regional. Con este triunfo, Moreno encabeza la clasificación del circuito de Castilla-La Mancha. Por otra parte, James Moiben fue quinto en el Cross Internacional de Amorebieta, en una carrera en la que venció Paul Koech y que en su categoría femenina tuvo a Sally Cehpkorir en la 14ª posición. Tras este quinto lugar, Moibén se sitúa en segunda posición en el Circuito Mundial, tras tres pruebas celebradas, por detrás del francés Millon. El próximo fin de semana, el club alcarreño estará en tres frentes, en Jaén (Noche de San Antón), en el Cross de Haro y en el de Itálica.

SENDERISMO. Marcha para visitar las ruinas romanas de Ercávica

REDACCIÓN.- El Club Alcarreño de Montaña realizará el domingo, día 25, una marcha de senderismo de 20 kilómetros por la provincia de Cuenca para visitar las ruinas de la ciudad romana de Ercávica. La ruta comenzará en Castejón, pasando por Alcohujate y tras visitar Ercávica, se llegará a Cañaveruelas. Los que sólo deseen visitar las ruinas podrán hacerlo, ya que el autocar se detendrá en un lugar lo más cerca posible. El precio del viaje es de 900 pesetas los socios y de 1.300 los no socios (menores de 14 años, mitad de precio), que se abonará al hacer la inscripción en Alcarria Tours.

AJEDREZ. Importantes novedades en el comienzo del Campeonato Provincial

REDACCIÓN.- El pasado sábado daba comienzo el Campeonato Provincial Absoluto de Ajedrez, que ha deparado este año varias novedades, como el crecimiento de jugadores jóvenes, la aparición de un importante número de participantes femeninas y un incremento del 25% en cuanto a la participación con respecto al año pasado. Tras la segunda ronda, el primer puesto, con dos puntos, lo comparten ocho jugadores: Miguel Salgado, Juan Carlos García, Víctor M. Zorrilla; Juan Palomeque, José A. Herranz, Roberto Martínez, Carlos Inés y José Carlos Loeches. Por otra parte, la Delegación Provincial ha convocado una Asamblea a todos los federados y clubes. Será el día 31 de enero a las 15 horas en primera convocatoria y media hora más tarde, en segunda.

FÚTBOL SALA. Liga Provincial

CUADRO DE GOLEADORES. Tabla con 8 columnas de divisiones (División de Honor, Primera División, Segunda «A», Segunda «B», I, Segunda «B», II, Tercera División, I, Tercera División, II) y 2 columnas de jugadores con sus respectivos goles.

Tamaya/Corral, líder en solitario en Honor

ALBERTO MORENO. Guadalajara Cerrajería Corral/Tamaya se ha quedado como líder en solitario de la División de Honor tras la derrota del Piscinas Polifibra ante el Disco Pi.

hay que hacer referencia al primero de la Segunda «B», donde hasta tres conjuntos (Taracena, Pastrana y Restaurante Casa Víctor) se encuentran empatados a puntos en la primera posición.

Por otra parte, la incomparancia del Roa Sport a su encuentro ante el Motor Li o Yi, ha sido resuelta por el Comité de Competición con el partido perdido y un punto de sanción.

FUTBOL SALA PROVINCIAL Jornada 13ª

Tabla de resultados para la División de Honor de la Jornada 13ª, con columnas de Encuentro, Día, Hora y Campo.

Tabla de resultados para la Primera División de la Jornada 13ª, con columnas de Encuentro, Día, Hora y Campo.

Tabla de resultados para la Segunda División «A» de la Jornada 13ª, con columnas de Encuentro, Día, Hora y Campo.

Tabla de resultados para la Segunda División «B», I de la Jornada 13ª, con columnas de Encuentro, Día, Hora y Campo.

Tabla de resultados para la Segunda División «B», II de la Jornada 13ª, con columnas de Encuentro, Día, Hora y Campo.

Tabla de resultados para la Tercera División, I de la Jornada 13ª, con columnas de Encuentro, Día, Hora y Campo.

Tabla de resultados para la Tercera División, II de la Jornada 13ª, con columnas de Encuentro, Día, Hora y Campo.

Tabla de resultados para la División de Honor de la Jornada 13ª, con columnas de Encuentro, Día, Hora y Campo.

Tabla de resultados para la Primera División de la Jornada 13ª, con columnas de Encuentro, Día, Hora y Campo.

Tabla de resultados para la Segunda División «A» de la Jornada 13ª, con columnas de Encuentro, Día, Hora y Campo.

Tabla de resultados para la Segunda División «B», I de la Jornada 13ª, con columnas de Encuentro, Día, Hora y Campo.

Tabla de resultados para la Segunda División «B», II de la Jornada 13ª, con columnas de Encuentro, Día, Hora y Campo.

Tabla de resultados para la Tercera División, I de la Jornada 13ª, con columnas de Encuentro, Día, Hora y Campo.

Tabla de resultados para la Tercera División, II de la Jornada 13ª, con columnas de Encuentro, Día, Hora y Campo.

Tabla de resultados para la categoría Juveniles de la Jornada 13ª, con columnas de Encuentro, Día, Hora y Campo.

Tabla de resultados para la categoría Benjamines de la Jornada 13ª, con columnas de Encuentro, Día, Hora y Campo.

Tabla de resultados para la Liga Juvenil Jornada 9ª, con columnas de Encuentro, Día, Hora y Campo.

Tabla de resultados para la Liga Benjamín Jornada 6ª, con columnas de Encuentro, Día, Hora y Campo.

Un punto menos por sanción

Deportes

NOMBRES DE LA JORNADA

JULIÁN MONTERO



(C. Deportivo Guadalajara) Los tres goles conseguidos por el delantero del Deportivo Guadalajara el domingo ante el Torrijos, le sitúan como pichichi del grupo castellano-manchego de la Tercera División. En total son quince días las que Montero tiene en su cuenta que le hacen compartir la cabeza de máximos goleadores con Edu, ex jugador del Cuenca, fichado hace unos meses por el Villarreal.

Guadalajara el domingo ante el Torrijos, le sitúan como pichichi del grupo castellano-manchego de la Tercera División. En total son quince días las que Montero tiene en su cuenta que le hacen compartir la cabeza de máximos goleadores con Edu, ex jugador del Cuenca, fichado hace unos meses por el Villarreal.

TEO

(Molina F. S.)

El jugador-entrenador del equipo molinés sigue en un estado de forma magnífico, que le convierte en uno de los mejores jugadores de fútbol sala de la categoría. Su actuación el sábado, en Molina, en el derby ante Olimpiada sirvió para que su equipo se llevara los tres puntos (ganó 4-2) lo que se sitúa en la parte alta de la clasificación. Además, Teo, logró el cuarto gol del Molina.

FONSI

(Centenera/Mirror's)

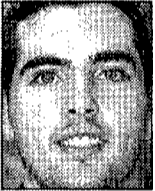

Alfonso Millano, "Fonsi" logró dos tantos

en el equipo que enfrentaba a su equipo contra el Sanjo/Rayet. No obstante, el jugador llega a esta sección como muestra del juego que desarrolló el equipo de Brihuega. Juego que le dio la victoria en un encuentro en el que salían como víctimas, pero en el que dieron la sorpresa.

FÚTBOL 7

MONITORES EMF SIGUE EN CABEZA DE LA LIGA MUNICIPAL.-

REDACCIÓN. Guadalajara

Tras cinco jornadas disputadas de la liga Municipal de Fútbol 7 que organiza el PDM, el equipo de Monitores EMF encabeza la clasificación, contando todos sus encuentros por victorias.

Los resultados del pasado fin de semana fueron: Alto Rey, 1; Comandó Alcarria, 3. Los Abuelos, 2; Botas, 3. Guadalajara 2000, 7; Lopymo, 1. Flechas Negras, 2; Guf Serviauto, 3. El Prodigio, 4; Papa Güinsky, 5 y Farolillos Rojos, 1; Rincón Pajares, 6.

RESULTADOS Y CLASIFICACIONES

FÚTBOL Tercera División

Table with 3 columns: Team, Pts, Goals, Assists. Lists teams like CONQUENSE, ALMANSA, BELMONTE, etc.

FÚTBOL Primera Autonómica

Table with 3 columns: Team, Pts, Goals, Assists. Lists teams like TOLEDO S.A.D., LOS YELENES, MORA, etc.

BALONCESTO Liga Eba

Table with 3 columns: Team, Pts, Goals, Assists. Lists teams like R. CANOE, CALPE, GANDIA, etc.

BALONCESTO Primera Femenina

Table with 3 columns: Team, Pts, Goals, Assists. Lists teams like FUENLABRADA, CUENCA, OLINICO 64, etc.

BALONCESTO Liga Provincial

Table with 3 columns: Team, Pts, Goals, Assists. Lists teams like HUMANES A, BASKET AZUQUECA, BRIHUEGA, etc.

FÚTBOL SALA División de Plata

Table with 3 columns: Team, Pts, Goals, Assists. Lists teams like COLLADO VILLALBA, COM. GÁLDAR, SOBRADO, etc.

FÚTBOL SALA Primera Nacional «A»

Table with 3 columns: Team, Pts, Goals, Assists. Lists teams like SANJO/RAYET, CARNICER «B», FRUTAS GIL, etc.

FÚTBOL SALA Primera Nacional «B»

Table with 3 columns: Team, Pts, Goals, Assists. Lists teams like RAYO POZO SPORT, GRATISFILM, LOS AMIGOS, etc.

BALONMANO Primera División

Table with 3 columns: Team, Pts, Goals, Assists. Lists teams like CULLEREDO, GESTESA, LOURDES, etc.

PROXIMA JORNADA

Table with 4 columns: FÚTBOL, Tercera División, Jornada 21ª, Encuentro, Día, Hora, Campo. Lists matches like C. D. Guadalajara - Almagro.

Table with 4 columns: FÚTBOL, Primera Autonómica, Jornada 18ª, Encuentro, Día, Hora, Campo. Lists matches like Sp. Cabanillas - Toledo Imp.

Table with 4 columns: BALONCESTO, Primera Femenina, Jornada 14ª, Encuentro, Día, Hora, Campo. Lists matches like Gelco Guadal. - Fuenlabrada.

Table with 4 columns: BALONCESTO, Liga Eba, Jornada 12ª, Encuentro, Día, Hora, Campo. Lists matches like D. Alamassera - Guadalajara.

Table with 4 columns: BALONCESTO, Liga Provincial, Jornada 12ª, Encuentro, Día, Hora, Campo. Lists matches like Yunquera - José Cabera.

Table with 4 columns: BALONMANO, Primera División, Jornada 15ª, Encuentro, Día, Hora, Campo. Lists matches like Airtel - Gestesa Alcarreño.

Table with 4 columns: FÚTBOL SALA, División de Plata, Jornada 14ª, Encuentro, Día, Hora, Campo. Lists matches like Fuencisla/Univ. - Ceuta F. S.

Table with 4 columns: FÚTBOL SALA, Primera Nacional «A», Jornada 14ª, Encuentro, Día, Hora, Campo. Lists matches like P. Polifibra - Olimpiada/Galer.

Table with 4 columns: FÚTBOL SALA, Primera Nacional «B», Jornada 14ª, Encuentro, Día, Hora, Campo. Lists matches like Asisa/Gu 2000 - Atlantis.

Table with 4 columns: VOLEIBOL, Segunda Nacional, Jornada 8ª, Encuentro, Día, Hora, Campo. Lists matches like Caja Guadalajara - Talavera.

FRONTENIS. Liga Interclubes

Bricolage retoma el liderato en Olímpica

REDACCIÓN. Guadalajara

Bricolage 2000 recupera, tras la séptima jornada de liga, el liderato en la modalidad Olímpica, tras su triunfo claro ante Molina/Pub Metrópoli. En Preolímpica, Decatlón sólo pudo empatar ante el Pioz en el que ha sido el enfrentamiento más igualado desde que comenzase la competición. No obstante, mantiene el primer puesto.

En Primera División, no ha habido cambios en la cabeza de la tabla, aunque hay que reseñar las dos victorias de Trillo y la de Valfermoso, equipos que quieren dejar cuanto antes los últimos puestos.

En Segunda, sólo se jugó un enfrentamiento.

División de Honor. Preolímp.

Table with 3 columns: Team, Pts, Goals, Assists. Lists teams like BRICOLAGE 2000, CLUB PIOZ, DECATHLON.

Primera División

Table with 3 columns: Team, Pts, Goals, Assists. Lists teams like CH. HENARES, AZUQUECA B, VALFERMOSO.

División de Honor. Olímpica

Table with 3 columns: Team, Pts, Goals, Assists. Lists teams like MOLINA METRÓPOLI, DECATHLÓN C.D. EUROPA.

Segunda División

Table with 3 columns: Team, Pts, Goals, Assists. Lists teams like CASA VICTOR, CAJA PROVINCIAL, ROMANONES.

FÚTBOL. Liga Nacional Juvenil

EL SP. ALCARREÑO SE COLOCA EN UN CÓMODO LUGAR EN LA TABLA.-

REDACCIÓN. Guadalajara

La victoria del Sporting Alcarreño en Toledo ante el Bargas (0-1) el pasado fin de semana, deja al equipo que preside José María Ayllón en una cómoda posición en la tabla. El Sporting ocupa la décima posición, con seis victorias, un empate y nueve derrotas, lo que le supone un total de diecinueve puntos. La clasificación está encabezada por el Toledo «B», y el Albacete «B», ambos con 41 puntos, mientras que cierra la tabla el Almagro con dos victorias y un empate.

FÚTBOL. Liga Juvenil Provincial

AZUQUECA SE MANTIENE LÍDER EN LA COMPETICIÓN.-

REDACCIÓN. Guadalajara

Nueve jornadas se llevan disputadas de la Liga Juvenil Provincial de Fútbol, en la que participan doce conjuntos. Tras los resultados del pasado fin de semana, el Azuqueca, encabeza la clasificación, con 20 puntos, seguido del Escuelas Municipales, con 18, pero con dos encuentros menos.

Motor

JOSÉ ANDRÉS MERINO
Guadalajara

Volvo V40 T4: 200 CV de potencia y seguridad

Lujos de exclusividad, potencia y prestaciones, seguridad activa y pasiva: legados de la marca sueca que en el V40 T4 se hacen patentes

El nuevo Volvo V40 T4 puesto a la venta el pasado otoño es una muestra más de la calidad de las producciones de la casa sueca. Son capaces de crear coches verdaderamente potentes, con la aceleración de un gran deportivo, pero buscando también al mismo tiempo que sus niveles tanto de seguridad activa como pasiva sean realmente magníficos.

La T que aparece en la denominación del coche es una forma de identificar a los modelos turbo de la firma sueca. El principal rasgo que le diferencia de sus hermanos de gama sin turbo, son las anchas ruedas de 16 pulgadas de aluminio y con agujeros, que contribuyen a crear esa sensación visual de que el Volvo parece que está sentado sobre las ruedas.

Hablar de vehículos de alrededor de 200 CV y que al mismo tiempo sean seguros, podría ser una utopía, pero en Volvo es una realidad. En esta nueva entrega de la marca sueca, encontramos un enjambre de siglas que sólo significan seguridad: ABS, SIPS bag, Airbag, EBD, DSA,...

A TODO LUJO.— Nada más abrir la puerta del V40, un inconfundible olor a cuero nos invade por completo, y ya apreciamos que se trata de un coche con una categoría indiscutible. Una vez sentados, un cuadro de generosas dimensiones hace que el habitáculo parezca más grande de lo que realmente es. En la consola central y los paneles de las puertas, destacan las ligeras inserciones de madera que dan al V40 un cierto aire de lujo y refinamiento.

Las butacas delanteras son muy grandes y poseen



El nuevo Volvo V40 ofrece a sus propietarios un bonito diseño exterior y un interior con acabados a todo lujo.

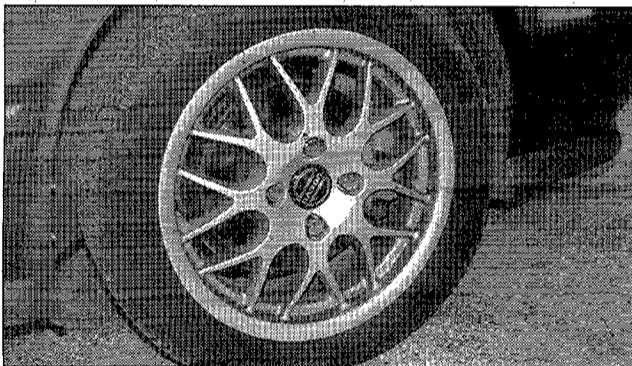
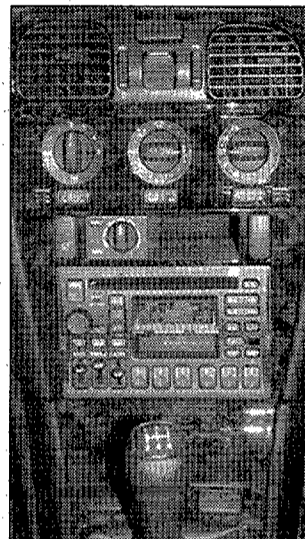

Llantas de 16 pulgadas para el T4.

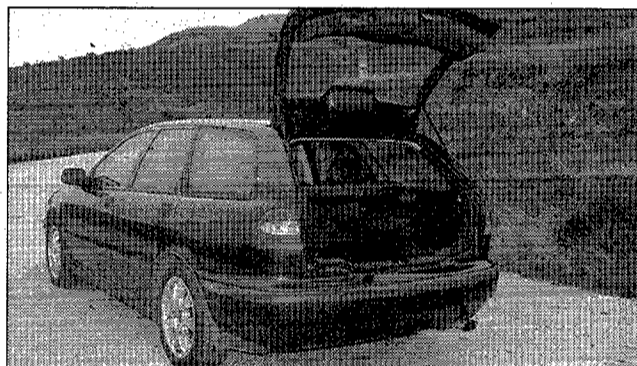

Versatilidad para el modelo de la casa sueca.

multitud de reglajes, por lo que la comodidad está asegurada. El espacio reservado a las plazas traseras es lo suficientemente grande como para viajar muy cómodo

dos y sin estrecheces. La comodidad está asegurada.

EL TURBO ENTRA EN ACCIÓN.— El fabuloso propulsor 1.9 del V40 T4 se pone en funciona-

miento sin la más mínima pereza con solo girar la llave de contacto. A pesar de mantener el motor a ralentí, un ligero silbido del turbo se deja escuchar y es el preludio

menta sin cesar hasta llegar al corte de encendido a las 7.000 rpm. Gracias a la sobrealimentación, el T4 consigue una potencia final de 200 CV, gracias a los

de lo que más adelante va a ocurrir. Una vez en marcha, si se mantiene el régimen de giro por debajo de las 2.500 rpm, el T4 es un vehículo dócil, muy fácil de conducir e ideal para superar el tedio de la circulación urbana. Pero el T4 sufre una transformación en cuanto las revoluciones superan la barrera de las 3.000. El soplido del turbo sube considerablemente y con ello la aceleración au-

cuales las velocidades medias de cruce que puede ofrecer el Volvo superan con creces las Leyes de la Circulación.

Con estas prestaciones, los ingenieros de Volvo encargados de realizar el diseño de las suspensiones, tenían una tarea difícil. En una carrocería tipo familiar había que montar un equipo de amortiguación capaz de que los 200 CV del T4 se transmitan directamente al suelo sin las temidas pérdidas de tracción. Además, la comodidad no podía verse perjudicada. Lo consiguieron. El conjunto funciona a la perfección: duras y enérgicas en conducción deportiva y tremendamente cómodas a la hora de hacer kilómetros.

De los frenos, discos delanteros y traseros, no es necesario hacer comentarios. Detienen al Volvo sin problemas y su resistencia a la fatiga es muy buena.

Con todo esto, el V40 T4 es un vehículo con unas características muy especiales: ofrece la versatilidad de una carrocería familiar y las prestaciones y comportamiento de cualquier deportivo.

Puede informarse en Autobensa, S.A., concesionario oficial de Volvo en Guadalajara. c/Francisco Arriño, 41. Tlfno.: 21 21 06

Ficha Técnica	
Motor	4 Cil. 1.9 Turbo
Potencia Máxima	200 CV
Par Motor	300 Nm a 2.400 Rpm
Frenos	Discos Delant. y Trasero.
Llantas	Aluminio 16 Pulg.
Velocidad Máx.	230 Km/hora
0-100 Km/hora	7,3 Segundos
Consumo Medio	10,7 Litros
Precio	Desde 4.535.000 Ptas.

Un pequeño coreano con garra

J.A.M. Guadalajara

El planteamiento de la mayoría de los modelos coreanos es el conseguir vehículos prácticos y funcionales. Tienen, además, un punto a favor muy importante, como es el de la economía. El Daewoo Lanos 3p 1.6 SX es un claro exponente de la filosofía de los fabricantes coreanos: 106 caballos, ABS, Airbag, aire acondicionado, cierre centralizado, elevallas,.... por tan sólo poco más de dos millones de pesetas.

Con todo esto, su relación calidad-precio es más que buena. En su interior,

como hemos dicho anteriormente, encontramos detalles de vehículos de gama más alta. Sus asientos, con un diseño que los convierten en envolventes, son realmente cómodos. Las plazas traseras poseen la amplitud suficiente como para que los pasajeros puedan viajar con total comodidad.

La respuesta mecánica del Lanos es bastante buena, siempre y cuando la aguja del cuentarrevoluciones esté en la zona alta. Unos desarrollos muy acertados hacen que esto se produzca con suma facilidad, y la conduc-



Excelente relación calidad-precio para el coreano.

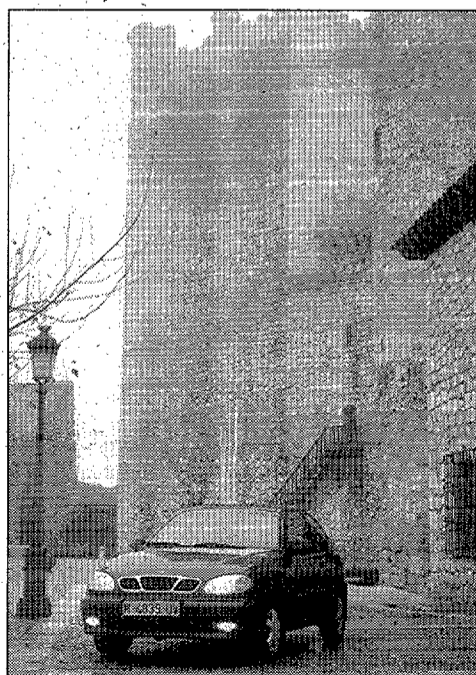

Líneas juveniles y modernas para el Lanos 3p.

ción no sea complicada. Los consumos, a pesar de las altas revoluciones, son más bajos de lo esperado: tan sólo 7,3 litros de media.

Los tarados de las suspensiones son más bien blandos, tanto de muelle como de amortiguadores; esta circunstancia favorece mucho el confort de marcha, pero se acusa un excesivo balanceo de carrocería en conducción deportiva.

Los frenos están a la altura de las circunstancias; no se necesita más para detener los escasos 1.000 kilos que pesa el pequeño coreano.

Si buscamos un vehículo que tenga cierto carácter deportivo, con una línea juvenil y moderna, buenas prestaciones y a un precio asequible, en el Lanos 3 puertas encontramos una opción muy interesante.

Anuncios clasificados entre PARTICULARES durante dos semanas por sólo 2.000 ptas. + I.V.A.

3 Ventas

Se vende furgoneta
SEAT TRANS. 8 años.
Buen estado. ITV pasada.
Con seguro para 5 meses.
Precio: 175.000 ptas.
Tlfno.: 33 10 10

Se vende
SUZUKI SAMURAI (Largo).
GU-G. Diciembre-95
17.000 kms.
Tlfno.: 20 09 22

11 Arriendos

C/Gral. V. Camino
Alquilo o vendo piso.
Amueblado.
De 1ª calidad.
Tlfno.: 23 20 78

13 Locales

Se alquila local
C/Cnal. González de
Mendoza, 25.
Tlfno.: 22 42 83

14 Pisos

Se vende piso
A ESTRENAR. ZONA EROSKI
Urge venta por traslado.
Precio económico.
Todo exterior. 4 dormitorios,
2 baños completos, cocina
amueblada + electrodomés-
ticos. Calefacción. Parquet.
Garaje y trastero.
Tlfnos.: 23 17 06
21 36 43

CENTRO
Viviendas terminadas.
4 dormitorios.
Garaje opcional.
VISÍTELAS
Venta directa con precios
muy interesantes.
Tlfno.: 22 13 49

Azuqueca de Hres.
Se vende piso.
3 dormitorios, salón-comedor,
cocina amueblada.
2 terrazas.
Zona (La Quebradilla)
Tlfno.: 22 69 05

Resid. Guadalpino
URBAZO
Vende
Junto a Instituto Brianda.
2 últimos pisos.
4 dormitorios; 2 baños.
Jardín.
Tlfno.: (908) 71 99 46

C/Roncesvalles
Se vende piso.
90 m². 4 dormitorios; aseo,
baño y cocina amueblados,
salón con mueble ibicenco.
Trastero. Garaje (2ª plaza
opcional).
Tlfno.: 20 01 40

Azuqueca
Apartamento.
50 m². A 5 minutos de la
estación. Cocina amue-
blada. 44 m² de patio.
7.300.000 ptas.
Tlfno.: (91) 676 23 84
Horario oficinas (Mercedes)

Vendo chalet
Unifamiliar.
Con piscina. 200 m² cons-
truidos, 280 de jardín.
Cocina amueblada. Gara-
je. Importantes reformas.
A estrenar.
Tlfnos.: 22 72 90
20 21 58

**Su anuncio clasificado
en "NOTICIAS" durante
dos semanas por sólo
2.000 ptas. + I.V.A.**

INDICE DE SECCIONES

MOTOR

1. Alquiler
2. Compras
3. Ventas
4. Escuelas
5. Camiones
6. Motos
7. Talleres

INMOBILIARIA

11. Arriendos
12. Alquiler verano
13. Locales
14. Pisos
15. Solares
16. Traspasos
17. Plazas de garaje
18. Construcciones

TRABAJO

21. Servicio
22. Ofertas
23. Demandas

ENSEÑANZA

31. Idiomas
32. Varios Enseñanza

SERVICIOS

41. Compras
42. Huéspedes
43. Varios

VARIOS

51. Aves
52. Ganados
53. Material de construcción
54. Mat. agrícola
55. Apicultura
56. Muebles
57. Pérdidas
58. Animales
59. Ventas
60. Guarderías
61. Varios

**Para anuncios en esta sección
visite nuestras oficinas**

C/Capitán Arenas, 23 - 1ª planta

¿Quiéres vender su vivienda? ¡Nosotros la vendemos!

- ▶ Valoramos su vivienda.
- ▶ Captamos clientes.
- ▶ Preparamos las escrituras.
- ▶ Gestionamos préstamos hipotecarios.
- ▶ Información registral.

¡Llámenos!

Tlfnos.: 21 48 94/22 96 08

Vendo piso

Dúplex. Céntrico.
125 m². 4 dormitorios,
2 baños, cocina amue-
blada. Garaje y trastero.
Precio a convenir.
Tlfnos.: (949) 20 04 13

Mejorada del C.

Vendo piso.
85 m². 3 dormitorios, wc
(reformado). Ext. aluminio.
Buen estado.
Precio: 8.500.000 ptas.
Urge venta.
Tlfnos.: (91) 679 36 01

15 Solares

En el centro de Tendilla

Se vende.
2.500 m² urbanos.
Tlfno.: 23 21 26

Vendo solar

Céntrico,
para construir.
Precio a convenir.
Tlfnos.: 25 54 95

**Sus anuncios
en Noticias**

21.000 ejemplares

22 Ofertas

Se necesita

**VENDEDOR
PROFESIONAL**
Conocimientos informá-
ticos y delineación.
Tlfno.: 22 92 11
(Horario de comercio)

INEM

- Cuadrilla de construcción, + 2 oficiales, + 1 peón. (Tórtola de Hres.)
- Conductor-repartidor. 18-25 años. Carnet ciclomotor. Carnet manipulador alimentos.
- Aprendiz de cerrajería. 16-17 años. Taller en Guadalajara.
- Camarera. Experiencia 3 a 5 años. 22-35 años. (Guadalajara).
- Cocinero/a. Jornada completa en Ledanda (Guadalajara).
- Albañil. Oficial de 1ª. Carnet B1. Trabajo en Guadalajara.
- Mecánico engrasador de vehículos industriales. Con experiencia. (Azuqueca de Hres).
- Empleado de hogar interna. 30-55 años. (Guadalajara).
- Aprendiz administrativo recepcionista. Menor de 20 años. Mujer. (Azuqueca de Hres.)
- Electrónico de mantenimiento y reparación de sistemas de seguridad. Disponer de vehículo propio. La Línea de la Concepción (Cádiz).
- Empleado de hogar interna. 27-35 años. (Marchamalo).

AGENTE FORESTAL. Requisito: Capataz Forestal. Próximas convocatorias ingreso.
Tlfno.: (902) 10 18 21

BOMBEROS. Próximas convocatorias de ingreso.
Tlfno.: (902) 10 18 21

POLICIA LOCAL. Próximas convocatorias para ambos sexos. Trabaja en tu Ayuntamiento.
Tlfno.: (902) 10 18 21

TRABAJO como Asistente Social. Requisito: Diplomado Trabajo Social. Próximas convocatorias.
Tlfno.: (902) 10 18 21

BIBLIOTECAS. Archivos, Centros de Documentación... Precisan Auxiliares para trabajar en: Ayuntamientos, Junta de Castilla-La Mancha, Universidades... Próximas convocatorias.
Tlfno.: (902) 10 18 21

AUXILIARES, Administrativos, Personal Subalterno para trabajar en: Ayuntamientos, Junta de C. de Castilla-La Mancha, Diputación... Próximas convocatorias.
Tlfno.: (902) 10 18 21

ACCEDE a Bancos, Cajas de Ahorros. Próximas convocatorias de ingreso.
Tlfno.: (902) 10 18 21

INSALUD. Próximas convocatorias de: Celadores y Auxiliares Administrativos. Requisitos mínimos: Certificado de Escolaridad.
Tlfno.: (902) 10 18 21

AUXILIARES ENFERMERIA (INSALUD). Requisito: FP4 Sanitaria. Próximas convocatorias.
Tlfno.: (902) 10 18 21

JUSTICIA. Precisa personal como: Agentes, Auxiliares u Oficiales. Requisitos mínimos: Certificado de Escolaridad. Próximas convocatorias.
Tlfno.: (902) 10 18 21

CORREOS. Trabaja como Auxiliar (Requisito: Graduado Escolar) o Ayudante Postal (Requisito: Certificado de Escolaridad). Próximas convocatorias.
Tlfno.: (902) 10 18 21

CUIDADORES Servicios Sociales. Próximas convocatorias de ingreso. Requisito: Graduado Escolar.
Tlfno.: (902) 10 18 21

INGRESA en la Policía Nacional o Guardia Civil. Próximas convocatorias para ambos sexos.
Tlfno.: (902) 10 18 21

HAZTE Soldado Profesional. Elige entre más de 70 oficios. Próxima convocatoria miles de plazas.
Tlfno.: (902) 10 18 21

JOVEN (15-16). Asegura tu futuro. Ingrese en Politécnicos Ejército. Próxima convocatoria.
Tlfno.: (902) 10 18 21

HAZTE profesor/a Autoescuela. Consigue un sueldo aproximado 200.000 ptas./mes. Bolsa de Trabajo.
Tlfno.: (902) 10 18 21

ELECTRICISTA. Consigue tu carnet de Instalador, superando un solo examen y firma tus propios boletines. (Bolsa de Trabajo).
Tlfno.: (902) 10 18 21

TRANSPORTISTA. Consigue tu nuevo carnet Capacitación Mercancías, Nacional e Internacional. (Bolsa de Trabajo).
Tlfno.: (902) 10 18 21

OBTÉN el FP-I o el Graduado Escolar, superando un solo examen.
Tlfno.: (902) 10 18 21

ACCEDE a la Universidad (mayores de 25 años), superando un solo examen.
Tlfno.: (902) 10 18 21

HAZTE Restaurador de muebles. Preparación personalizada... (Bolsa de Trabajo).
Tlfno.: (902) 10 18 21

VETERINARIA. Trabaja como Auxiliar en: Clínicas, Zoológicos, Tiendas... (Bolsa de Trabajo).
Tlfno.: (902) 10 18 21

¿QUIÉRES TRABAJAR? Hazte Gestor Inmobiliario o de Fincas. Preparación personalizada. (B. de Trabajo).
Tlfno.: (902) 10 18 21

TÉCNICO EN VENTAS. Conoce las técnicas, habilidades, ambiciones... del mundo de la venta. (Bolsa de Trabajo).
Tlfno.: (902) 10 18 21

TRABAJA con personas de la tercera edad como: Auxiliar Geriátrica o Animador.
Tlfno.: (902) 10 18 21

HAZTE TÉCNICO en Gestión Medio Ambiental. Grandes salidas profesionales. (Bolsa de Trabajo).
Tlfno.: (902) 10 18 21

AUTÓMATAS PROGRAMABLES. Preparación personalizada para conocer el funcionamiento de cualquier automática. (Bolsa de Trabajo).
Tlfno.: (902) 10 18 21

PREPÁRATE para trabajar, estas profesiones demandan profesionales: Instalador Antenas, Electricidad Industrial, Neumática, Mecánica de Automóvil, Termoplásticos de Inyección, CAD. (Bolsa de Trabajo).
Tlfno.: (902) 10 18 21

57 Pérdidas

Perdidos esclava, aliianza y solitario de oro. (Paseo de Fernández Iparraquirre), el día 28 de diciembre del 97.
Tlfno.: 21 16 23

61 Varios

Se busca casa

Zona
Molina de Aragón
en alquiler o compra.
Interesados llamar al
tlfno.: (91) 317 86 89
(De 21,00 a 22,00 h.)

Se vende

Cocina nueva.
Marca FAGOR.
3 fuegos y horno.
Gas ciudad.
Tlfno.: 22 13 27
(Llamar de 14 a 16 horas)

Grupo KABA

¡¡ Cantamos tu boda !!

Si quieres concertar audición sin compromiso llámanos al

21 42 56

JUNTO A MULTICINES
*Plazas de garaje. 1.300.000

MARCHAMALO
*Plazas de garaje. 800.000

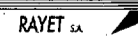
OCASION INMOBILIARIA RAYET
Oficina principal: C/Mayor, 35 - 1ª pta. Tlfno.: 24 71 01
19001 Guadalajara

Noticias

GUADALAJARA

INFORMACIÓN Y NOTICIAS DE GUADALAJARA, S.A.

REDACCIÓN, ADMINISTRACIÓN Y PUBLICIDAD: Capitán Arenas, 23 1ª planta. Oficina 4. 19003 Guadalajara. Tlfno.: (949) 25 48 01. Fax: (949) 21 43 07. INTERNET: <http://www.guadalajara.interactiva.org>. PUBLICIDAD DIRECTA: Javier de Andrés. PUBLICIDAD AGENCIAS: Julio García. Dep. Legal: GU-203/1995. FOTOMECAÁNICA: PRINT AUTOEDICIÓN. IMPRIME: INTEGRAL PRESS. DISTRIBUYE: HALCOURIER.

M^a CARMEN POBRE.

Vocal de Iniciación de la Nueva Acción Católica

«La Acción Católica ha hecho muchísimas cosas en Guadalajara»

REDACCIÓN. Guadalajara

Ayer mismo, la renovada Acción Católica iniciaba una nueva Escuela. El objetivo marcado por sus responsables es que la institución que nació en 1910 vaya, poco a poco, recuperando el empuje que tuvo en el pasado. En el año 93 surge la Nueva Acción Católica, una institución que, sin abandonar el espíritu con que se fundó, se adapta a las exigencias de los nuevos tiempos. Según M^a Carmen Pobre, vocal de Iniciación y Difusión de Acción Católica, la fusión de hombres y mujeres en sus actividades se presenta como una de las más importantes novedades.



NOTICIAS

Pregunta.— ¿Por qué este relanzamiento de la Acción Católica?

Respuesta.— Se trata de comenzar una escuela para que la gente sepa lo que es la Acción Católica. Incluso hay personas que se creen que ya no existe. Como se trata de una organización muy antigua piensan que ya ha desaparecido, o que sólo concierne a personas mayores, que está pasada de moda, etc...

P.— Sin embargo, en Guadalajara, la Acción Católica ha tenido mucho protagonismo...

R.— En Guadalajara,

nuestra institución ha hecho muchísimas cosas; lo que ocurre es que ha sido una labor muy callada, y quien no lo ha vivido de cerca no se ha enterado.

P.— ¿Cuáles son los objetivos de la Nueva Acción Católica?

R.— La A.C. nace en 1910. Salen las bases de Acción Católica y Social de España. Luego han ido cambiando los estatutos, aunque las bases siguen siendo las mismas. En 1926, después de algunos cambios, se constituye la Junta Central de Acción

Católica. Los estatutos que han estado hasta ahora vigentes eran los del 67, hasta el 93, que surge la Nueva Acción Católica. La decimos así sencillamente porque han cambiado los estatutos: se han refundido, por ejemplo, hombres y mujeres, o Cristianos para la Enseñanza, que era otra rama, ahora vuelve a estar unida... Digo todo esto porque, en realidad, no ha cambiado nada. El compromiso personal de cada uno, y la atención al pobre, al enfermo y al marginado siguen sien-

do los grandes objetivos.

P.— Si es así, ¿qué les diferencia de una ONGD, por ejemplo?

R.— Yo soy una admiradora de las ONGD's. Me fascina ver cómo tanta gente se compromete a ayudar a los demás con total desinterés. Nosotros, sin embargo, tratamos de hacer lo mismo pero poniendo el ingrediente del amor a Jesucristo.

P.— Y eso, ¿cómo se concreta?

R.— Ver, juzgar y actuar. Se trata de detectar un problema, una necesidad, o una situación de marginalidad o de soledad, juzgarlo después a la luz del Evangelio preguntándose qué haría Jesucristo en esa situación, y actuar. Además, nuestra misión es evangelizadora. Se trata de dar testimonio en esas tareas. Acción Católica es un movimiento parroquial; es el párroco el que prácticamente marca los cauces en los que hay que desenvolverse, asistiendo a una catequesis, o dando compañía a personas desasistidas...

P.— ¿Quién sale ganando, ellos o ustedes?

R.— Creo que es un toma y daca. Ellos se sienten acompañados y te dan satisfacciones continuamente, mucho más que nosotros a ellos.

La recompensa de la mediocridad

JOSÉ ANTONIO ROMERA

ES bastante curioso tener que invocar, una y otra vez, viejos principios como si fuesen grandes novedades. El ya célebre «libertad, igualdad, fraternidad», ahí está para corroborarlo.

Vamos a hacer un comentario sobre la tan cacareada *igualdad*. Lo que aquellos nacionalistas dieciochescos pretendían al situarla como uno de los pilares del progreso para evitar el trato dispar, la injusta discriminación en la aplicación de leyes y normas. «*Todos somos iguales*» se refería a la equiparación de los derechos individuales ante el poder, a la acumulación de privilegios procedentes de una situación social...

Sin embargo, proclamar la igualdad de los seres humanos, en cuanto miembros de una comunidad, no equivalía a pensar que todos poseían la misma calidad e idéntico valor. Hoy, a muchos individuos que tienen la apariencia de seres pensantes se les llena la boca con el vocablo «*igualdad*», entendida de la manera más roma y elemental. La igualdad de los seres humanos significa para estos «pensadores» simploides que todos somos iguales, sin más, y valemos lo mismo. ¡Que no, hombre! Sabed que hay altos y bajos, torpes e inteligentes, mentirosos y veraces, recatados y sin miedo al ridículo, doctos y leguleyos, egoístas, generosos, paniaguados, mediocres grises,...

Hay que decir a algunos espíritus cándidos que la tan manoseada «*igualdad de oportunidades*» —tópico y típico slogan— no existe más que como frase hueca. Pero mire Vd. por dónde, ha anidado en muchas cabezas y está engañando a miles de personas. Lo cierto es que la «*igualdad de oportunidades*» no existe, precisamente porque los posibles beneficiarios de esas oportunidades no somos iguales. Otra cosa es el código de derechos y obligaciones común a todos. Tampoco ante la ley somos todos iguales, ¿o sí?

En cambio, la aplicación de los supuestos igualitaristas se ha llevado a cabo a rajataba en terrenos donde la consideración de las diferencias tendría que ser el punto de partida de cualquier proyecto. Por ejemplo, la enseñanza. Hay seres intelectualmente bien dotados frente a otros que apenas alcanzan el nivel adecuado para valerse por sí mismos, y este hecho elemental no puedo corregirse mediante una ley. No obstante, a todos ellos se les impone la misma educación. Para ello, se simplifican los contenidos para que nadie quede excluido del aprendizaje (porque todos son «iguales» y tienen derecho a esa «igualdad de oportunidades»). El resultado es una malversación de la inteligencia, unida a una clamorosa injusticia.

Cuando se aplique por completo la ESO, a todos aquellos que la superen se les expedirá el título en Educación Secundaria Obligatoria que les permitirá acceder al Bachillerato; otros, por el contrario, que no hayan superado el nivel se les expedirá un certificado de su paso por allí. A unos y otros, de los que dudo salgan sabiendo escribir o interpretar un texto, ¿cómo negarles un título sin el cual no podrá aspirar a ningún trabajo? De este modo, se consumará una equiparación empobrecedora, basada, una vez más, en la punición de la inteligencia y el esfuerzo personales. Prima, como se deduce, la mediocridad. Es combatir con el mismo rasero, el «fracaso escolar» y el «éxito escolar». Es... «café para todos». Esta desengañada sociedad actual se ha acostumbrado a la aceptación sumisa de consignas vacías. Urge pedir cuentas a quienes impiden el desarrollo de la potencial riqueza de los más dotados o si lo hacen, enarbolan, más como señuelo que como bandera, el mito de la igualdad. Y es el caso que jamás ha existido tan preocupante número de mediocres. ¿Por qué será? ¡Ya es hora de acabar con tanto mensaje subliminal!

José Antonio Romera es profesor y periodista

COMPRÉ
CON
LOS PRECIOS
DE ENERO

Electrodomésticos
GUADALAJARA

Tlfno.: ... GUADALAJARA

TIEN 21
Especialistas en Elec...