

# Balcón de Infantes



GRUPO DE PRENSA "BALCÓN DE INFANTES"  
Periódico Local. - D.L. C.R. 463/92 - III Época - Año XIX - N° 232 - DICIEMBRE 2011



**ADIN: Decálogo sobre la Discapacidad**



**Nuestros paisanos:  
Quinta El Romeral**



**Capítulo General de la Orden Literaria**







## Balcón de Infantes

Periódico Local. D.L.C.R. 463/92  
III Época Año XIX.- N° 232 DICIEMBRE 2011  
EDITA: Grupo de Prensa "Balcón de Infantes".

**\* CONSEJO DE REDACCIÓN.**

Dtor. Coordinador: Clemente Plaza Plaza  
Administración: José Antonio Sánchez Fernández  
Maquetación y pruebas: Tomás Santos Castellanos  
Redacción: M<sup>a</sup> Dolores García Molero

**\* EDICIÓN GRÁFICA E IMPRESIÓN.**

Natividad García Sánchez, Jesús Manuel Migallón  
Santillana y Jesús Migallón Albar

**\* DISTRIBUCIÓN.**

Julián Jaime Castellanos

**\* SECCIONES**

Arnaldo Serrano Fernández  
Jorge Solís Piñero  
Ana María Santillana Campos  
Paqui Castilla Gigante  
Julián de Nova Luna  
El Duende del Estrecho  
Juan Santos Santos  
Pilar Molina Alfonsea

**\* COLABORADORES:**

Fermín Serrano Fernández  
Juan Ignacio Santos Martínez  
Ramón Molina Alfonsea  
Marí Ángeles Jiménez García  
Carlos Chaparro Contreras  
Carlos Javier Rubio Martínez  
Carlos Villar Esparza  
Ignacio Santos Gutiérrez  
José María Lozano Cabezuolo  
Luis Matamoros Ventoso  
Jorge Torrijos Fernández  
Miguel Medina Martínez  
Juan Antonio Gómez Gómez  
Pedro Torrijos González  
Casa Pepillo  
Manuel Villar Pacheco  
Juan Serrano Hurtado  
Emilio García Jiménez  
C.F Infantes  
Antonio Castellanos y Juan Antonio Vellón

COLABORAN EN ESTE NÚMERO: Junta de Gobierno de la Cofradía de la Santísima Vera Cruz, Ascensión Jiménez Pinar, Escuela Infantil Santo Tomasillo, Manoli Torrijos, Victor Corcoba, Esteban Jiménez González. COLABORACIONES: Deberán ir escritas a doble espacio, firmadas con nombre o seudónimo pero, en todo caso, haciendo constar en la Redacción de BALCÓN DE INFANTES nombre y apellidos del autor y fotocopia del D.N.I.

Las colaboraciones deberán de ser entregadas antes del treinta del mes anterior al de la publicación.

Los artículos firmados son responsabilidad de los autores.

BALCÓN DE INFANTES no comparte necesariamente las opiniones que se expresen en los mismos.

**PAGOS:** Todos los pagos en Efectivo o por *Trasferencia* deberán ser ingresados en UNICAJA. N° de Cuenta 2103 0422 72 0030002283. Plaza Dr. AlberdÍ, 1 de Villanueva de los Infantes.

**OTRAS FORMAS DE PAGO:** Giro Postal, a nombre de Balcón de Infantes, al domicilio arriba indicado, o también por *Domiciliación Bancaria*, para lo cual deberán de remitir nombre, n.º de cuenta, agencia y población a Balcón de Infantes.

BALCÓN DE INFANTES Apartado de Correos, N.º 56 - Domicilio Social: Ramón y Cajal, 12 13320 Villanueva de los Infantes.  
Correo Electrónico: balcon@arrakis.es  
Edición Digital: www.arrakis.es/~balcon  
www.balcondeinfantes.com

Cartas al director: clemente@balcondeinfantes.com  
IMPRIME: Imprenta Sto. Tomás, S.L.-D.L.C.R. 463/92

# Editorial

## De las Campanadas de Nochevieja..., deseo cumplido, y otros retos

"Campanadas de Nochevieja" así titulábamos un comentario en nuestra sección La Gotera del número 185 de Balcón de Infantes, correspondiente a Enero de 2008. Espoleados por un viejo amigo, que nos propuso en varias ocasiones la sugerencia de la reivindicación, decíamos entonces: "El pasado fin de año muchos castellano-manchegos tuvieron la oportunidad de seguir por RTVCM las campanadas de Nochevieja desde la población conqense de Las Pedroñeras. En años anteriores otras localidades de nuestra región fueron motivo de la visita y la difusión que la televisión supone en una celebración tan multitudinaria y tan seguida de audiencia.

No conocemos el sistema y los criterios por los que las distintas poblaciones de nuestra región pueden postularse como candidatas para un acontecimiento así, ni las exigencias para ello. Pero falta tiempo suficiente para que eso se pueda conocer, y sopesar el interés del Ayuntamiento por un reportaje televisivo que a nivel regional, al menos, sería un espaldarazo para dar a conocer nuestro destacado marco, La Plaza, y el patrimonio infanteño. Además el final de año ahora en curso sería buena ocasión, como lo será todo el año, para dar a conocer el conjunto escultórico del IV Centenario del artista y creador Juan Antonio Giraldo".

El pasado uno de diciembre recibimos la noticia del alcalde, Gabino Marco, por la que se nos informaba que RTVCM transmitiría las campanadas de fin de año desde Villanueva de los Infantes. Días más tarde tuvimos ocasión de leer la noticia en la prensa regional. ABC recogía: "El alcalde de Villanueva de los Infantes, Gabino Marco, ha explicado a Efe que aún no se conocen los detalles de la transmisión, que se realizará minutos antes de las doce de la noche desde la Plaza Mayor de estilo neoclásico del municipio.

En esta plaza se encuentra el templo parroquial de San Andrés, donde descansan los restos de Francisco de Quevedo.

Marco ha agradecido que RTVCM haya elegido para despedir el año a Villanueva de los Infantes, hasta donde se desplazará próximo lunes el director general del ente público, Ignacio Villa, para ultimar los detalles y las necesidades técnicas y de logísticas necesarias para transmitir el evento.

Según el regidor, "un detalle de este tipo, que casi se puede decir que era una reivindicación", ha sido muy bien acogido no sólo por los infanteños sino también por los habitantes de la comarca, que vivirán con más ilusión la Navidad".

El acontecimiento, pues, es motivo de felicitación para todos los infanteños. Sin embargo, la ocasión la pintan calva para reivindicar otros retos de mayor calado.

Los infanteños hemos tenido en varias ocasiones, a lo largo de los años, la mala fortuna de ir a contrapié político de las instituciones y los centros de decisión política y económica. Y eso que no debería ser motivo para el infortunio, se ha convertido en más de una ocasión en una adversidad y una rémora para la consecución de determinados logros, que en otros lugares, de los que tenemos ejemplos muy cercanos, se han aprovechado al estar en línea con las instituciones y los centros de poder político y económico. Otros lo han aprovechado como la excusa perfecta para echar la culpa a los demás de los males y carencias propias.

Lo cierto es que por primera vez, desde hace algún tiempo, el gobierno de la nación, la comunidad autónoma y el gobierno local están en sintonía ideológica, por lo que ahora no se podrá culpar al adversario de las tribulaciones propias.

Es momento, pues, de reivindicar para Villanueva de los Infantes y, por extensión, para todo el Campo de Montiel una acción comprometida con una comarca deprimida que pierde su población a chorros y que ve empobrecer sus recursos económicos, faltos como están del impulso necesario para emprender nuevos caminos y nuevos retos. Pero mucho nos tememos que ahora se apelará al recurso de echarle la culpa a la crisis, para seguir estando igual que hasta aquí. Esperemos equivocarnos.



## Restauración de la espadaña de la Iglesia de la Stma. Trinidad

La Junta de Gobierno de la Cofradía de la Santísima. Vera-Cruz, en su afán de mantener el patrimonio y el valioso legado que representa su templo, la Iglesia de la Santísima. Trinidad, ha tenido que ponerse manos a la obra y acometer la urgente restauración de la espadaña (campanario de una sola pared, en la que están abiertos los huecos para colocar las campanas), debido al grave estado de deterioro en que se encontraban.

La espadaña es de estilo barroco, con motivos decorativos de clara influencia herreriana, construido sobre un basamento de sillería de

roca arenisca que apoya sobre el muro de cerramiento, desde la que se elevan dos arcos de medio punto sobre tres pequeños pilares de sillar de arenisca, rematando éstos, tres impostas de sillería sobre las que arrancan las dovelas de arenisca que configuran dos arcos de medio punto, sobre éstos una cornisa con moldura sirve de base a otro arco de medio punto decorado con pináculos rematados por bolas de arenisca.

Desde hace bastantes años, se venía apreciando un leve desplome de la espadaña, pero en estos últimos tiempos esta inclinación se iba haciendo cada vez más evidente. Conscientes de ello, tuvimos que ponernos en contacto con los Servicios Técnicos Municipales de Patrimonio, el Sr. Cura Párroco, el Sr. Alcalde y la Comisión Provincial de Patrimonio Artístico, para, entre todos, intentar poner remedio a los daños que se venían observando en dicho elemento, a la vez que evaluar el riesgo de caída, con sus posibles consecuencias sobre bienes y personas.

Los Servicios Técnicos Municipales de Patrimonio, nos apremiaron a actuar con urgencia y tomar las medidas necesarias para proceder de forma inmediata a desmontar y posteriormente consolidar dicho elemento ornamental de la Iglesia, debido al inminente riesgo de desplome que presentaba.

Y, como el tiempo es oro, nos pusimos manos a la obra, nunca mejor dicho. Las actuaciones que se están llevando a cabo son: consolidación de la estructura que soporta la espadaña, reparación y desmontando de la misma, piedra a piedra, a pie de iglesia, la reproducción en taller de las piezas de cantería que así requieran, saneamiento de la cubierta y, finalmente, montaje piedra a piedra del conjunto.

A día de hoy, prácticamente la obra se encuentra terminada y la espadaña de nuestro templo, todo un estandarte en la arquitectura monumental de Villanueva de los Infantes, seguirá albergando otros cuantos siglos más las campanas que en la tarde noche del Jueves Santo nos convocan con su acompasado tintineo al inicio de la estación de penitencia en la que Nuestro Padre Jesús Rescatado, acompañado por su Madre, Nuestra Señora de los Dolores, transitan las calles de nuestro pueblo, esparciendo su bendición a todos los infanteños.

Por último, la Junta de Gobierno de la Cofradía agradece, la oportunidad que nos brinda Balcón de Infantes, para hacer un llamamiento a todos los cofrades, en particular, y al pueblo de Villanueva de los Infantes, en general, con el fin de que colaboren económicamente con la Cofradía a sufragar estas obras tan necesarias para mantener nuestro legado histórico.

Sus donativos los pueden ingresar en cualquiera de las cuentas que se indican a continuación, haciendo constar el concepto "Reparación espadaña":

Banesto 0030 5093 56 0865066273

Caja Castilla la Mancha 2105 2071 11 1290018438

Caja Madrid 2038 3323 19 45000 16473

La Junta de Gobierno de la Cofradía  
de la Santísima Vera-Cruz.



Estado en el que se encontraba la espadaña antes de empezar a restaurarla



Los Servicios Técnicos Municipales de Patrimonio restaurando la espadaña



**Alboroque**  
simplemente  
**tu bar de copas**  
nueva temporada  
**Carta de Bebidas Premium**





Cartas a la Redacción  
Cartas a la Redacción  
Cartas a la Redacción  
Cartas a la Redacción

# Balcón abierto



## Consejos para comprar de forma responsable en Navidad



La Mancomunidad Campo de Montiel Cuna del Quijote a través de la Oficina del Consumidor adelanta la Navidad para dar a conocer una serie de consejos de cara a las compras de estas fechas y orientar a los consumidores recordándoles que sus derechos siguen siendo los mismos que en cualquier época del año y fomentar un consumo responsable y seguro.

Consejos útiles a tener en cuenta a la hora de hacer frente a las compras navideñas:

- Compra de forma responsable, valorando, a parte del precio y si me gusta, si estamos de acuerdo o no con la forma en que la empresa fabricante lleva a cabo sus actividades. Escoge productos de comercio justo y de producción local, favoreciendo el consumo de proximidad.
- Fíjate un presupuesto, planifica los gastos y haz un listado de los que consideres más necesarios.
- Haz lista de compras, enumerando todo lo que necesitas para tus celebraciones e intenta ajustarte todo lo posible a lo que habías planeado para no salirte del presupuesto que habías establecido. Evita las compras impulsivas y los productos que no tengan una gran utilidad y no abuses de la utilización de las tarjetas de crédito o débito.
- Compra sin prisas, si no esperas al último minuto, encontrarás todo lo que buscabas y evitarás decisiones precipitadas o regalos que puedan no ajustarse a las preferencias de esa persona..
- Lee las etiquetas de cada producto y asegúrate de que no contienen ingredientes o elementos perjudiciales para la salud o el medio ambiente, intenta optar por productos ecológicos, de comercio justo o que apoyen a proyectos humanitarios.
- Compara precios, te ayudará a encontrar la mejor opción y visita diferentes establecimientos.
- Elige juguetes adecuados. Valora el contenido educativo del

juego, evitando los de distinción sexista e incitación violenta.

- Conserva tus tickets. Siempre hay que guardar tickets y justificantes de compra, necesarios para realizar cualquier reclamación e imprescindibles para cambios o devoluciones. En caso de disconformidad, se debe solicitar y rellenar una hoja de reclamaciones y llevarla para su tramitación a la Oficina de Información al Consumidor más próxima de tu domicilio. Todos los establecimientos comerciales o de servicios están obligados a tenerla. Recuerda que los establecimientos no están obligados a aceptar devoluciones, excepto que el producto adquirido presente un defecto de fabricación.

- En Internet compra en sitio seguro. Hoy todavía existen ciertos riesgos o prácticas fraudulentas de las que hay que ser conscientes antes de realizar una transacción en Internet. Cuando introduzcas datos bancarios, es mucho más seguro comprar en firmas reconocidas que la dirección del navegador empiece por "https://" en lugar de "http://", que en la barra de dirección o en la parte de debajo de la pantalla aparezca un candado o que aparezca el distintivo de *Confianza en Línea*.

- Evita el sobreendeudamiento, valorando objetivamente nuestro presupuesto mensual, no te dejes llevar ciegamente por la publicidad, el control de gastos es una práctica necesaria y procura actuar racionalmente en tus compras y contrataciones

En los establecimientos adheridos al Sistema Arbitral de Consumo las discrepancias se solucionan de forma más rápida, sencilla y gratuita al someterse voluntariamente el comercio al dictamen de dicho sistema de arbitraje. Los establecimientos adheridos al Sistema Arbitral de Consumo son los que llevan este distintivo

Ascensión Jiménez Pinar  
Técnica Responsable de la OMIC  
Mancomunidad Campo de Montiel "Cuna del Quijote"

## La Escuela Infantil Santo Tomasillo os desea Feliz Navidad

Los niños, niñas y el personal de la Escuela Infantil Santo Tomasillo queremos desearos a todos que paséis una muy Feliz Navidad junto con vuestras familias y seres queridos. También queremos deciros a los Reyes Magos que se pasen por nuestro Centro a hacernos una visita y, de paso, que traigan un regalito para cada uno de nosotros, porque nos hemos portado pero que muy muy bien. ¡Ah! y que también les den un regalito a todos los niños y niñas del mundo.

Esperamos que el próximo año os traiga a todos alegría y felicidad.



## Talleres La Ese Villanueva de los Infantes, S. L.

Servicio Oficial CITROËN

VENTA Y REPARACIÓN DE COCHES NUEVOS Y USADOS

MECÁNICA, CHAPA Y PINTURA

REPARACIÓN EN BANCADA

**VILLANUEVA DE LOS INFANTES**



Exposición: Ctra. de Valdepeñas, 2



Taller. c/. La Ese, 3  
Teléf. 926 350 058

F

Fue Noticia Fue Noticia Fue Noticia Fue Noticia

Fue Noticia Fue Noticia Fue Noticia Fue Noticia  
Fue Noticia Fue Noticia Fue Noticia Fue Noticia  
Fue Noticia Fue Noticia Fue Noticia Fue Noticia

## Excelente calidad para la adelantada campaña de aceituna en el Campo de Montiel

El pasado 21 de noviembre, daba comienzo la recolección de la aceituna en el Campo de Montiel con la recolecta en primer lugar de la aceituna ecológica, para posteriormente desde el 28 de noviembre, proseguir con la de la aceituna convencional, tal y como se acordó en la junta de la Cooperativa Nuestra Sra. de la Antigua y Santo Tomás de Villanueva.

Desde la Cooperativa se solicita la colaboración de los oleicultores de agricultura ecológica, para que agilicen la recolecta de su producto ya que el plazo de certificación del aceite ecológico expira el 19 de diciembre

Jose M<sup>a</sup> Arcos González Presidente de nuestra Cooperativa asevera, que el mercado se impone y va cambiando en cuanto a la calidad, maduración y sabor del aceite, inclinándose a ser más frutado por la consiguiente maduración temprana, cada vez son más las almazaras que se suman a la recolección en noviembre, con el objetivo de conseguir un plus de calidad en nuestro oro verde que en estos momentos no tenemos.

Ya desde principio de campaña, técnicos y agricultores se aventuraron a decir que posiblemente ésta iba a ser algo más irregular que la del pasado año, en la que se superó con creces el récord de aceituna molturada en la Cooperativa. No obstante Jose M<sup>a</sup> opina que “las condiciones climáticas en las que se ha desarrollado el ciclo vegetativo de la planta apunta, que la calidad de la cosecha va a ser excelente a juzgar por los primeros días de recolección”



Remolque descargando la aceituna en la Cooperativa

## Mejora en la red de distribución de agua potable

Desde el pasado mes de julio hasta mediados de noviembre, se ha procedido a la reposición de aproximadamente mil metros, de conductos de polietileno que han sustituido a la arcaica tubería de fibrocemento en varios tramos de nuestro pueblo, como es el de la calle Santo Tomás a la altura de Don Pedro Fernández de Sevilla, pasando por la calle Los Nietos, hasta alcanzar la Plaza de la Trinidad; obra ejecutada por la empresa Aquagest. Este proyecto era una de las inversiones importantes previstas para este año por la Concejalía de Obras de nuestro consistorio que coordina Jesús Parra.

## Concierto en honor a Santa Cecilia de la Agrupación Musical de Vva. de los Infantes

El auditorio municipal de La Encarnación, acogió el pasado sábado 26 noviembre a la Agrupación Musical Santa Cecilia para interpretar un concierto en honor a su patrona. Su director Agustín López Migallón dirigió dicho acto con un espléndido y variado repertorio con temas de Pablo Luna, Ferrer Ferrán, E.Reñe, Meredith Willson, Coulais-Barratier, y Paul Meinhold. Algunos de los componentes de la agrupación interpretaron un solo como es el caso de Lourdes Manrique Bellón con su actuación en una rapsodia en forma de jota, Ángel Nieto Molina con el fliscorno. Los solistas Lucía García Lárez y Jaime Muñoz Fernández fueron los encargados de las trompetas en el concierto para trompeta y banda, y el solo de flauta por Esther Gigante Miravalles.

Además de cumplir con el programa establecido de La Rapacina, Eolo El Rey, Una Noche En Calatayud, 76 Trombones, Los Chicos Del Coro, Glenn-Miller-Story, la Agrupación nos ofreció a modo de despedida una recopilación de temas del Jazz Americano de los 40 American Patrol, In the Mood, Pensilvania six-five thousand...



Un momento del concierto del pasado día 26 de Noviembre

## Convocatoria del Ayuntamiento para el Concurso de Belenes

Como cada año, se ha hecho pública la convocatoria para acceder al concurso de Belenes Tradicionales dentro de la Programación Navideña de La Concejalía de Festejos que coordina Víctor Manuel García. Podrán participar en esta convocatoria, todos los belenes del municipio de Villanueva de los Infantes que se inscriban en la Oficina de Turismo antes de las 14 horas del 21 de diciembre.

Para poder optar al premio, el requisito indispensable es que el público tenga acceso para poder visitarlos, debiendo anunciar con anterioridad el horario de visitas, desde el 22 de diciembre de 2011 al 7 de enero de 2012.

Los que decidan participar tienen total libertad en cuanto a técnicas, materiales, espacio, colorido, iluminación, intentando siempre de conseguir plasmar los motivos navideños para recrear las escenas de la manera más fiel.

El jurado calificador, se reunirá el 22 de diciembre para valorar y deliberar cuales son los merecedores del galardón, se valorará la creatividad, iluminación diseño, ambientación entre otros aspectos. El fallo inapelable del jurado se publicará el 23 de diciembre.

La cuantía de los premios oscila entre los 40 y los 150 euros, a pesar de que se ha ampliado el número de galardones.

# CARROCERÍAS

# SEVILLA

## S. L.



Rafael Á. Serrano

Fernández de Sevilla

Ctra. C. Real-Murcia km. 122,400

Teléfono 926 36 07 99

VILLANUEVA DE LOS INFANTES



F

Fue Noticia Fue Noticia Fue Noticia Fue Noticia

Fue Noticia Fue Noticia Fue Noticia Fue Noticia  
Fue Noticia Fue Noticia Fue Noticia Fue Noticia  
Fue Noticia Fue Noticia Fue Noticia Fue Noticia

## “II Parnasso Musicale” recital musical organizado por el Centro de la Mujer para conmemorar el "Día contra la Violencia de Género"

El sábado 25 de noviembre, fecha en la que se celebra el Día Contra la Violencia de Género, en el Auditorio de La Encarnación tuvo lugar un recital musical a cargo del grupo “II Parnasso Musicale”, organizado por El Centro de la Mujer de nuestra localidad.

Como cada año, siguen en la lucha, elaborando nuevas vías para conseguir eliminar la lacra enraizada de la violencia de género, intentando atajar los niveles de tolerancia que aún persisten en nuestra sociedad.

“Buscamos soluciones a la violencia de género” es un programa que incluye actividades y en las que las protagonistas son mujeres que han sufrido violencia, mujeres sensibilizadas a favor de la igualdad de oportunidades entre hombres y mujeres y profesionales de diversos ámbitos.

Como medida se han creado grupos de autoayuda que han supuesto un enriquecimiento interpersonal y exponencial entre las participantes tomando “La educación como medio para a través de ella erradicar los roles de género”, manifestó la Coordinadora del Centro de la Mujer, Visitación Arcos Plaza.

El recital estuvo precedido por las palabras de un mando de la Guardia Civil de la comarca, el cual expuso el protocolo de actuación que se lleva a cabo, a partir del conocimiento de una denuncia, animó a todos los presentes a denunciar ante cualquier indicio de maltrato; se hizo un reconocimiento a las instituciones que trabajan con responsabilidad compartida para “buscar soluciones a la violencia de género”, entre ellas se encuentra el Ayuntamiento de Villanueva de los Infantes, con el Alcalde Gabino Marco y la Concejala de Igualdad, Felicia Flor. La Policía Local, los diferentes puestos de la Guardia Civil de la comarca, el Juzgado, Servicios Sociales, el Centro de Salud, el CRAER y el

Gabinete de Prensa Municipal, junto con asociaciones y profesionales independientes, han participado activamente en esta experiencia.

La velada resultó ser un capítulo decisivo lleno de esperanza ante el triste resultado de la sinrazón, olvidando la ley del silencio y el sometimiento para las víctimas y para la sociedad en general, un mensaje en forma de recital musical con un aire fresco, cargado de un profundo sentimiento dotado de respeto e igualdad.

Temas clásicos como La flor de la Canela o La Muralla, provocaron una unánime participación del público que para nada quedó indiferente.



Felicia Flor, El Grupo "II Parnasso Musicale" y miembros del Centro de la Mujer en el acto de conmemoración de la Violencia de Género

## El patio de la Alhóndiga rebosó diseño y color con la Feria Artesano

Del 8 al 11 del corriente mes, la Concejala de Turismo, ha organizado la octava edición de la Feria de Artesanía decana del Campo de Montiel, Artesano, donde diversidad de piezas de artesanía, elaboradas tanto con técnicas tradicionales como vanguardistas, han convertido el Patio de la Casa de Cultura en un escaparate variopinto en el sector, para toda la comarca.

Un total de catorce stands, han aportado el atractivo a esta muestra, donde se podía contemplar la maestría en vivo y en directo de la fabricación de piezas únicas, y por consiguiente el deleite de todos los visitantes.

Entre los trabajos podíamos encontrar desde bordados a máquina, dulces artesanos, bisutería, esparto, forja artesana, grabados, forja artística, marquetería, retrato, artesanía, incrustaciones de madera, complementos y tapicería artesana y muebles antiguos, hasta servicio de hostelería para saborear nuestra cocina tradicional.



Gran afluencia de público en el patio de la Alhóndiga en la Feria Artesano 2011

# CLÍNICA DENTAL «Santo Tomás»

*Cuidamos su sonrisa*

Todo tipo de tratamientos dentales a su alcance con la última tecnología

c/. Santo Tomás, 32 • Teléfono 926 350 235 VILLANUEVA DE LOS INFANTES

En VALDEPEÑAS • Seis de Junio, 37 - 2º E • Teléfono 926 312 840



F

Fue Noticia Fue Noticia Fue Noticia Fue Noticia

Fue Noticia Fue Noticia Fue Noticia Fue Noticia  
Fue Noticia Fue Noticia Fue Noticia Fue Noticia  
Fue Noticia Fue Noticia Fue Noticia Fue Noticia

## Presentación del libro "El Paseo del Cancerbero", Asociación Cultural "Luciérnaga"

El pasado 3 de diciembre, en el local El Alboroque, tenía lugar el acto de presentación de "El Paseo del Cancerbero" libro del poeta Antonio Maldonado Muñoz natural de Villamanrique, licenciado en Historia por la Universidad de Castilla la Mancha, este autor escribe cuentos y poemas desde la niñez, cuenta con un gran acervo cultural ganando en el 2006 el premio local del IV Certamen de Poesía Jorge Manrique, y anteriormente participó en la antología poética "Inspiración otoñal" ha divulgado sus versos en publicaciones de la revista Poesía + Letras.

En la obra que hoy nos ocupa se encuentran poemas muy intensos de sólo seis versos colmo el titulado Endorfinas, junto a otros prolongados de mas de 90 versos a modo de cuentos críticos como El Hombre que mira.

Este acto se enmarca dentro de la programación de invierno de la Asociación Cultural Luciérnaga, innovando en espacios como El Alboroque para hacerlo mas cercano al público.



Antonio Maldonado en la presentación de su libro "El Paseo del Cancerbero"

## El delegado de la Junta, Antonio Lucas-Torres, clausuró la III Jornada para la Prevención de Riesgos Laborales en el Sector Agrario

El delegado de la Junta de Comunidades de Castilla-La Mancha en Ciudad Real, Antonio Lucas-Torres, ha defendido la necesidad de contar en España con un Ministerio de Agricultura que tenga "identidad propia y amplia capacidad de negociación con la Unión Europea de cara a la Política Agraria Común (PAC)".

Lucas-Torres ha hecho estas declaraciones en Villanueva de los Infantes durante la clausura de la III Jornada para la Prevención de Riesgos Laborales en el Sector Agrario de ASAJA, y en la que ha estado acompañado por el presidente nacional de la Asociación de Jóvenes Agricultores, Pedro Barato.

El delegado ha incidido en que el Ministerio de Agricultura tiene que ser capaz de crear una política agraria nacional que sirva de modelo de desarrollo y competitividad para el sector agrario. "Un nuevo ministerio que transmita a los consumidores la importancia de tener una agricultura que produce alimentos sanos, seguros y de calidad", ha señalado. Asimismo, ha manifestado que es importante



Perspectiva del Centro de la Encarnación el día del Acto

un modelo de política agraria nacional "que acabe con la lacra que sufre actualmente el campo y que viene marcada por unos precios en origen por los suelos e incapaces de cubrir los costes de producción". Ha abogado por el desarrollo de las zonas rurales, creando empleo en ellas para potenciar la agricultura como sector estratégico.

Lucas-Torres ha recordado que "desde el Gobierno del PSOE no se han defendido los derechos de los agricultores y ganaderos para que el primer documento de la PAC hubiera sido más favorable" y ha anunciado que Mariano Rajoy creará un ministerio "fuerte que defenderá en Europa a los agricultores y ganaderos españoles".

Ha aprovechado para reconocer la importante labor que ASAJA Ciudad Real viene realizando en el ámbito de la prevención de riesgos laborales en el sector agrario.

En este sentido, ha destacado el acierto en la creación hace unos años del servicio de prevención de riesgos laborales desde ASAJA Ciudad Real, cuyo objetivo es dar cumplimiento a las obligaciones que establece la normativa laboral en el terreno de la prevención, formación y asesoramiento, tanto para las empresas agrarias como para los trabajadores.

Por último, ha hecho hincapié en la importancia que desde el Gobierno regional se le confiere a las estrategias de prevención en riesgos laborales en la agricultura.



De Izda. a Derecha Pedro Plaza (Vicepresidente de ASAJA), Gabino Marco, Pedro Barato (Presidente de Asaja Nacional Antonio Torres-Lucas (Delegado de la Junta de Comunidades de CLM), y Florencio Rodríguez (Secretario Provincial de ASAJA)

# CRISTALERÍA DEGAR

Ctra. de Valdepeñas, 1 - Teléfono 926 360 612



CARPINTERÍA DE ALUMINIO Y PVC  
ACRISTALAMIENTO DE OBRAS  
ESPEJOS Y GRABADOS - MARQUETERÍA  
PERSIANAS Y CORTINAS

**ANTONIO M<sup>a</sup> GARCÍA ARCOS**  
**VILLANUEVA DE LOS INFANTES**



**F** Fue Noticia Fue Noticia Fue Noticia Fue Noticia

Fue Noticia Fue Noticia Fue Noticia Fue Noticia  
Fue Noticia Fue Noticia Fue Noticia Fue Noticia  
Fue Noticia Fue Noticia Fue Noticia Fue Noticia

## “El Médico a Palos”, representación del grupo teatral "La Mancha"

Por medio de la Red de Teatros de Castilla la Mancha, el pasado sábado 8 de diciembre, en el Auditorio Municipal de “La Encarnación” pudimos disfrutar de la representación de la obra “El Médico a Palos” de manos del Grupo de teatro La Mancha, perteneciente al Centro para la atención de personas con discapacidad intelectual FUENSANTA.

Es una comedia donde una mujer y su marido discuten por todo, y ella para vengarse se inventa que su marido es un médico famoso y que solo reconocerá sus aptitudes si es apaleado... Enredos, líos y caricatura de los personajes de su época, donde se pudo disfrutar de la agudeza de Moliere retratada en estos personajes.

Este clásico de Moliere forma parte de la programación otoñal de la Concejalía de Educación, Cultura y Festejos de este año.



Los actores en un momento de la Obra

## Asociación de Esclerosis Múltiple AEDEM-CR en Villanueva de los Infantes

El viernes 18 de noviembre se llevó a cabo la cuestación anual de la Asociación de Esclerosis Múltiple AEDEM-CR, en Villanueva de los Infantes.

José Luís Poyatos presidente de dicha Asociación ha aseverado que “el mantenimiento físico del afectado” es el objetivo fundamental, por ello, el noventa por ciento de los fondos se destinan a rehabilitación y cuya pretensión es la de ampliar los servicios que prestan, a otras zonas de la provincia; así, los servicios de fisioterapia de Ciudad Real y Alcázar de San Juan se le incrementará un terapeuta ocupacional y un logopeda.

En la actualidad, se ambiciona que el servicio de ayuda al afectado de esclerosis múltiple sea integral, y llegue a las zonas más alejadas de las grandes ciudades, como en el Campo de Montiel que se está buscando la viabilidad de firmar convenios con entidades privadas para obtener un servicio cercano, asequible y con óptimos resultados para ofrecer calidad de vida al usuario.



Miembros de la Asociación de Esclerosis Múltiple en la Plaza Mayor

## ADIN presentó el Día Internacional de las Personas con Discapacidad en el Colegio Público García Bellido

Alumnos del Centro ADIN y del Colegio Público Arqueólogo García Bellido conmemoraron el Día Internacional de las Personas con Discapacidad Intelectual con la presentación de un decálogo de derechos y principios basados en la convención de Derechos sobre las Personas con Discapacidad, que fue entregado al Centro de Educación Primaria. Previamente había sido ofrecido a ADIN por la Asociación Laborvalía, a la que pertenece el Centro de Discapitados, así como a otros dieciséis centros más que componen esta Asociación. La finalidad era que cada Centro lo entregara a una entidad de su localidad como reconocimiento por la labor de las personas con discapacidad, tratándose en este caso del Colegio García Bellido.

Otras entidades reconocidas fueron Repsol Puertollano, Jóvenes Empresarios de Ciudad Real, Asociación de Empresarios de Daimiel, Colegio Romero Peña de La Solana, IES Pablo Ruiz Picasso, de Almadén, entre otros.

El decálogo fue presentado a los alumnos por Alfonso Gutiérrez, gerente de Laborvalía que fue desgranando cada uno de los puntos, mediante un diálogo con la experiencia de los niños y de los propios alumnos del Centro ADIN, cuya directora, M<sup>a</sup> Ángeles de Lope, estuvo presente en el acto acompañada del profesorado de ambos Centros.



Alumnos del Centro recibieron el decálogo



**Urbanización**  
*Luis Mejía*

**Calidad de por Vida**  
VALDEPEÑAS

Construye
Promueve
Comercializa



618 317 222 / 696 529 937





## Las Jornadas sobre el Agua en Cruz Roja sensibilizan a jóvenes y mayores sobre el consumo responsable del agua

Una exposición sobre la temática del agua y charlas dirigidas a todo tipo de público, han centrado las Jornadas sobre el Agua que Cruz Roja Española de Villanueva de los Infantes ha celebrado durante esta semana.

La iniciativa pretende sensibilizar sobre la importancia del agua, que es un bien valioso y escaso y que no debemos desperdiciar. Técnicos y voluntarios de Cruz Roja han formado e informado a las personas interesadas sobre técnicas de ahorro en el hogar y consumo responsable, ofreciendo diversas pautas que permitan un consumo responsable.

Los usuarios del Centro ADIN han participado también con una muestra de dibujos sobre el agua y el medio ambiente.

Cruz Roja de Villanueva de los Infantes sigue con su campaña de captación de voluntariado, que en sólo unos meses ha cuadruplicado el número de voluntarios en el municipio. En breve, se va a poner en marcha el programa de juventud, con el que se acercarán a los escolares y jóvenes de la localidad talleres de medio ambiente y actividades de ocio y tiempo libre. Con la puesta en marcha de este programa serán cuatro los servicios que Cruz Roja ofrezca en Infantes: Juventud, Telesistencia, Ayuda a domicilio complementaria y Reparto de Alimentos (que en la actualidad se coordina a través de los servicios sociales municipales).



Los usuarios de ADIN también fueron participes de las Jornadas del Agua

## La Plaza Mayor será el escenario desde donde Televisión Castilla-La Mancha retransmitirá las campanadas de fin de año 2011

Gabino Marco y el Concejal de Turismo, José Francisco Valverde, fueron los encargados de comunicar a la nueva junta directiva de la Asociación para el Desarrollo Turístico del Campo de Montiel (Turinfa), el evento televisivo que tendrá lugar en nuestra Plaza Mayor, con motivo de la retransmisión de las campanadas fin de año.

El 19 de diciembre, Gabino Marco se reunirá con los responsables de Televisión Castilla-La Mancha para concretar las necesidades técnicas y logísticas para la retransmisión. Aún no se tiene la certeza de quienes van a ser los encargados de presentar la gala de Noche Vieja, tanto el alcalde como el concejal de Turismo alientan a los vecinos de Infantes y Campo de Montiel, para que se sumen esa noche a la Plaza Mayor para festejar con Castilla - La Mancha el fin de año.



## Fútbol-Sala para todas las edades en Navidad

Como cada año, el Área de Deportes del Ayuntamiento de Villanueva de los Infantes organiza con motivo de la Navidad el Maratón Absoluto y el Maratón Infantil Mixto de Fútbol-Sala. Dos competiciones consolidadas en el calendario deportivo de la provincia durante estas fechas.

Como en la edición anterior, el torneo absoluto se celebrará durante tres jornadas fuera del fin de semana, concretamente durante los días 27, 28 y 29 de diciembre, a partir de las 20.30 horas. El plazo de inscripción está abierto hasta el viernes 23 a las 14 horas. Se ha establecido un número mínimo de 8 equipos y un máximo de 16, que deberán abonar 45 euros en concepto de inscripción. Habrá premios en metálico para los tres primeros clasificados.

Por otro lado, también se ha convocado el Maratón Infantil Mixto para las categorías Sub-8, Sub-11 y Sub-14. Las inscripciones estarán abiertas hasta el día 23 de diciembre, en el Pabellón Cubierto. La cuota de inscripción se ha establecido en 5 euros por equipo. Los premios consistirán en trofeos para los tres primeros clasificados de cada una de las categorías, obteniendo medalla el máximo goleados y el portero menos goleado.



Construcciones Agudo Franco último ganador del Maratón Absoluto de Navidad



Jardinería  
Las Jaras

Carretera de Cózar Km.0 - Teléf. y Fax 926 31 11 16  
Móvil 606 997 885  
e-mail: lasjaras@lasjaras.es  
www.lasjaras.es

ÁRBOLES Y ARBUSTOS - FLORES DE TEMPORADA  
PLANTAS DE INTERIOR - SEMILLAS, ABONOS Y FITOSANITARIOS  
MOBILIARIO, BARRO Y COMPLEMENTOS  
ASESORAMIENTO TÉCNICO  
PROYECTOS, PLANTACIÓN Y MANTENIMIENTO DE JARDINES  
VALDEPEÑAS

F

Fue Noticia Fue Noticia Fue Noticia Fue Noticia

Fue Noticia Fue Noticia Fue Noticia Fue Noticia  
Fue Noticia Fue Noticia Fue Noticia Fue Noticia  
Fue Noticia Fue Noticia Fue Noticia Fue Noticia

## La Asociación de Folclore y Tradición Cruz de Santiago participó en Cuenca en las XIV Jornadas Regionales de Folclore

Como en años anteriores, la Asociación de Folclore y Tradición Cruz de Santiago representó a Villanueva de los Infantes y distintas localidades del Campo de Montiel, como Alcubillas, Carrizosa, Puebla del Príncipe, Terrinches, entre otras, en las XIV Jornadas de Folclore, que este año se celebraron durante los días 25, 26, y 27 de noviembre

Las Jornadas fueron inauguradas por el Director General de Cultura de Castilla la Mancha, Javier Morales, por el alcalde de Cuenca, Juan Ávila, y por el Presidente de la Federación de Folclore de CLM, Jesús Francisco Moreno.

Se da la circunstancia de que en esta edición fue concedida la insignia de oro a Manuel Sánchez-Migallón Parada, Profesor actual de la Asociación Cruz de Santiago, por sus 40 años dedicado al folclore.

Los componentes de la Cruz de Santiago participaron en los talleres de baile, Indumentaria tradicional, canto e instrumento, intercambiando experiencias y puntos de vista con muy distintos grupos de la región.



Representantes de la Asociación Cruz de Santiago participantes en las jornadas

## Música para todos los gustos en la Programación Navideña

La Concejalía de Educación, Cultura y Festejos del Ayuntamiento de Villanueva de los Infantes ha presentado la programación de Navidad, donde la música, el deporte y las actividades para niños y jóvenes son las protagonistas.

El próximo sábado, 17 de diciembre, a las 19 horas, tendrá lugar el encendido del alumbrado público y ambientación navideña. A continuación, en el Auditorio Municipal, la Agrupación Musical Santa Cecilia celebrará su tradicional Concierto de Navidad. Un concierto en el que los asistentes podrán disfrutar de un repertorio de lo más variado, en el que no faltarán villancicos con un popurrí de Mauro Salvatore. Además de la banda sonora de la película La Vida es Bella o The Typewriter del compositor Leroy Anderson, donde le escribirán la carta a Papa Noel los percusionistas Samuel Castellanos Martín y Antonio Fernández Gabaldón.

Por su parte, la Rondalla del Centro de Día visitará las Residencias de la 3ª Edad de la localidad interpretando villancicos.

Para el jueves 22 y el viernes 23, a partir de las 20.30 horas, el Auditorio de la Encarnación se vestirá de gala para acoger la actuación benéfica de Navidad "Una entrada por un juguete", de la Escuela de Baile Savia Nueva. El precio de la entrada es de 3 euros en concepto de donativo para Cáritas.

La música popular llegará de la mano de la Asociación de Folclore y Tradición "Cruz de Santiago", el lunes 26, que un año más organiza

su Zambombá en la Plaza Mayor, a la que se podrán sumar todos aquellos que se atrevan a tocar este típico instrumento navideño. A partir de las 21 horas, tendrá lugar el Concierto de Villancicos y Aguilanderos en La Encarnación.

La música clásica tendrá su momento el 29 de diciembre, con la Joven Orquesta Filarmónica La Mancha (Jofman), dirigida por Francisco Antonio Moya Rubio. Un proyecto nacido de su hermana mayor, la Orquesta Filarmónica La Mancha (Ofman), a través del que se quiere desarrollar en los estudiantes de música la serie de beneficios que aporta el "involucrarse" en la agrupación musical por antonomasia, la Orquesta Sinfónica. Infantes disfrutará con un Encuentro de Navidad cuyo programa se compone de obras como Fantasía para un tiempo feliz (F. A. Moya); Concierto para Clarinete y Orquesta en La Mayor K. 622 (W. A. Mozart); Sinfonía nº 8 en Si menor D 759 "Inacabada" (F. Schubert) y Danza Húngara nº 1 (J. Brahms).

La programación musical continúa el 30 de Diciembre a las 20:15 horas, con el XXXVII Recital de Villancicos del Coro de la Iglesia Parroquial De San Andrés Apóstol. Se trata de una variada selección de estos cantos navideños, entre los que se podrán escuchar villancicos tradicionales, algunas composiciones de Vicente Castellanos y otros villancicos con arreglos de Evaristo Fresneda,



Tradicional Zambomba de la Asociación Cruz de Santiago la pasada Navidad



Recital de Villancicos del Coro de la Iglesia Parroquial la pasada Navidad

HIJOS DE

# DOROTEO TORRIJOS

## CARPINTERÍA EN GENERAL

Esmerados trabajos en BARANDAS, hechas en todo tipo de maderas Tropicales y del País

c/. San Antonio Abad,  
Teléfono 926 36 05 66

VILLANUEVA  
DE LOS INFANTES

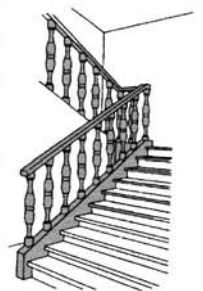



## Profesores del Colegio Público García Bellido se manifestaron por la Escuela Pública

Con el lema "Nos apretamos el cinturón...pero todos. Por la Escuela Pública" se manifestaron el pasado 15 de diciembre un grupo de profesores del Colegio Público Arqueólogo García Bellido, en respuesta a la movilización convocada por los sindicatos CSI-F, FSES, CCOO, UGT, I-CLM, USO-CLM, SIC-GS y USAE para manifestar de forma conjunta su malestar y rechazo a los recortes y medidas anunciados por el Gobierno regional.

La protesta se llevó a cabo ante el propio centro de trabajo durante 10 minutos en el periodo de recreo, reivindicando la Escuela Pública para evitar que se convierta en una red asistencial deficiente para los más desfavorecidos. Manifestando su disconformidad con la disminución de sus retribuciones, la eliminación de derechos sociales y laborales alcanzados tras años de negociación, y todo sin acuerdo alguno con los trabajadores.



Profesores del Colegio Público García Bellido

## La Orden Literaria Francisco de Quevedo celebró Capítulo General extraordinario



Miembros de la Orden Literaria en la Biblioteca Municipal

El pasado 10 de diciembre la Orden Literaria Francisco de Quevedo se reunió en asamblea general extraordinaria para debatir diferentes propuestas en torno al Proyecto de Actividades para el año 2012.

Previas algunas consideraciones referidas a la titularidad, gestión y administración del Concejo de Dirección y el compromiso estatutario del M.I. Ayuntamiento respecto de la dotación de medios económicos y dependencias necesarias para el cumplimiento, se planteó la necesidad de dar solución a la disponibilidad del local que

aloja la sede de la Orden Literaria, limitada hoy por el proceso sigue la Hospedería Real Quevedo, a raíz de su clausura el pasado mes de marzo. Planteamiento que se trasladó al alcalde, Gabino Marco, que se incorporó, como estaba previsto, iniciada la Asamblea. El alcalde explicó en este punto el proceso que se sigue y las posibles alternativas del mismo.

Iniciada la sesión por el Gran Maestro de la Orden, Juan José Guardia, se fueron debatiendo distintos puntos de la propuesta de actividades presentada por distintos miembros de la Asamblea, en particular el punto referido al Acto Anual de Investidura de Caballeros de la Orden.

En este punto intervino el alcalde, en representación propia, del presidente de la Asociación Internacional de Amigos de Villanueva de los Infantes, Rafael Ruiz, y de Miguel Fernández de Sevilla, que habían propuesto la reunión conjunta con la Orden Literaria para plantear diversas iniciativas en torno al Acto de Investidura, pero que a última hora excusaron su presencia por motivos personales.

Se acordó inicialmente adaptar a nuestra realidad el principio de propuesta presentada recabando del Ayuntamiento el compromiso de garantizar la infraestructura para el acto y se solicitó la partida correspondiente en los presupuestos anuales del Ayuntamiento, tanto para dicho acto, como para la Propuesta General de Actividades que comprometió la Orden para su presentación en el plazo de la siguiente semana, 12 al 17 de diciembre

## Miguel Medina expone su obra más reciente en Voces de Antaño

El establecimiento Voces de Antaño, sito en la calle Rey Juan Carlos, 11, ofrece la obra más reciente del artista infanteño Miguel Medina, que se combina con técnicas y trabajos de otro tiempo. Así se muestran cuadros elaborados con diversas técnicas como el óleo, acrílico, plumilla y aguada, de singular y personal factura. Abundan las temáticas clásicas como el bodegón, el paisaje urbano, la ficción histórica, entre otras.

Cabe destacar en esta exposición la obra gráfica con motivos inspirados en la iconografía quijotesca, recordando a Gustavo Doré o Juan Antonio Giraldo. Las técnicas empleadas en estas excelentes y esmeradas impresiones artísticas son la xilografía, offset o aerografía, que mezcla a veces entre sí, consiguiendo una creación plástica de gran frescura, con interesantes posibilidades decorativas y de un gran dinamismo que consigue a través de diferentes texturas de líneas y del color.



Miguel Medina junto a unas de sus obras

# Cenforade

Centro de Formación Avanzada y Empleo

ad-syscen  
tu tienda de informática

Formación Profesional para el Empleo  
Formación Gratuita para Trabajadores y Empresas  
Venta y Reparación de Ordenadores  
Suministros de Oficina y Papelería para Empresas

CENTRO HOMOLOGADO  
Nº 26680



sepecam

Calle Carros, 58  
13320 Vva. De los Infantes (Ciudad Real)  
Teléfono de Atención al Cliente: 926 350 527  
Fax: 926 350 528  
cenforade@yahoo.es



# La gotera



## La Hospedería y sus aledaños, simplemente indignos

Hoy traemos hasta esta sección unas fotografías que reflejan el estado actual de deterioro en que se encuentra la Hospedería Real Quevedo y sus aledaños. Simplemente indignos. Producen vergüenza ajena estas imágenes en un edificio emblemático para los infanteños. Y eso teniendo en cuenta que son vistas del exterior, con excrementos de palomas y suciedad por todos lados, que pueden atentar contra los mínimas condiciones de higiene a las puertas de un centro educativo.



Puerta principal de la Hospedería Real Quevedo

No queremos ni imaginar el deterioro que puede estar sufriendo por el interior después de diez meses cerrada, sin ventilación y recibiendo las embestidas de los temporales. Los ciudadanos seguimos sufriendo las consecuencias de una mala gestión empresarial y más tarde lo farragoso de la burocracia y la lentitud de la justicia que prolonga el alcance de unas acciones y unas responsabilidades individuales sobre toda la colectividad.

## Y para colmo... las palomas

A la situación anterior se suma otro mal, el de animales tan dañinos para nuestro patrimonio como las palomas que campan por sus alas y sus deshechos por doquier. Tanto más en el caso de edificios abandonados o que puedan servirles de refugio. Un problema que por no haberlo cortado a su debido tiempo, cada vez será mayor, si no se toman medidas drásticas contra estas ratas del aire. En la propiedad privada, cada cual ya pone remedio a los males derivados de las mismas, pero ¿y en los edificios públicos? El deterioro será constante y creciendo si no se aborda el problema radicalmente.



Una de las ventanas en la que se aprecia el daño que causan las palomas

## Demasiado tiempo sin señalización

Quienes hemos tenido que circular en los últimos días por la calle Tejeras nos hemos encontrado con un bache, agujero o socavón, según quiera verlo cada uno, que ha estado protegido desde el principio con una gran chapa, limitando el paso a través de ella con una valla. Hasta ahí casi todo normal durante el día, porque era visible. Sin embargo, ha estado demasiados días sin señalizar con algún luminoso por la noche, que resulta obligatorio cuando en la mitad de la calle se puede encontrar uno la valla. Por suerte no ha ocurrido nada, pero más de uno se ha llevado una sorpresa cuando ya estaba encima de la citada valla.

No es la primera vez que se produce un accidente nocturno por falta de señalización. En los últimos años hemos tenido ocasión de ver dos en la calle Pío XII, una vez con un contenedor y otra vez con un montón de arena que, como en este caso, deberían estar perfectamente señalizados.



Bache recientemente arreglado en la Calle Tejeras

## Aparcamientos indebidos y aceras necesarias

En las últimas acometidas de arreglos de aceras y pavimentos no le ha tocado el arreglo al tramo de acera correspondiente al arranque de la calle D. Tomás el Médico desde la Plaza de San Juan. Pero lo cierto es que, entre los coches aparcados a la izquierda, sobre la acera, y el desastre de acera que hay a la derecha, desnivelada y sin borde, produce temor e inseguridad ir por la misma en tan arriesgado trayecto.



Coches "aparcados" al principio de la Calle Don Tomás el Médico



## El Abuelón

PANADERÍA • BOLLERÍA y PASTELERÍA  
VILLANUEVA DE LOS INFANTES

También les frece sus ASADOS en horno de leña, tan solo llamando a los Teléfs. 926 360 272 - 670 663 678, puede hacer sus encargos; servicio todos los días de la semana, y a cualquier hora.

CABEZAS DE CORDERO • PIERNAS DE CORDERO • PALETILLAS DE CORDERO  
PALETILLAS DE LECHAL • COCHINILLOS • POLLOS ASADOS  
MUSLOS DE POLLO • LUBINAS A LA SAL





# Noticias deportivas

## Crónica del Club de Fútbol Infantes

### 1ª Autonómica

#### Jornada 10: C.F. INFANTES 5 - ATL JAREÑO 2.

Partido ante uno de los equipos de la zona baja de la clasificación, con el que los nuestros no podían perder. El Infantes salió a ganar, tanto que, a los veinte minutos puso el marcador 3 a 0. Ahí no quedó todo sino que en el minuto 40 marcó el 4 a 0 en unos 40 minutos de gran juego, a partir aquí los nuestros soltaron el pedal del acelerador permitiendo la remontada de los visitantes que el lograron el 4 a 1 antes del descanso. En la segunda parte el encuentro fue más flojo, como cabía de esperar, aún así en el minuto 62 los nuestros marcaron el quinto gol dominando el partido pero con un ritmo muy inferior al de la primera parte y, en una jugada aislada en el minuto 73, los visitantes pusieron el 5 a 2 final. De aquí al término del partido no hubo mucho más dominio rojiblanco pero con pocas oportunidades. Gran partido del Infantes que ganaron a un rival directo.

#### Jornada 11: OLÍMPICO MADRIGUERAS 4 - C.F. INFANTES 1.

Jornada ante uno de los equipos de la zona media de la clasificación. Con muchas bajas en el Infantes, se presentaba un partido muy difícil. En la primera parte gran encuentro disputado entre los dos equipos con oportunidades para ambos sin que ninguno llegara a dominar, pero en los últimos 5 minutos la suerte nos dio la espalda y, en dos jugadas desafortunadas, los locales se fueron al descanso con un inmerecido 2 a 0. En la segunda parte más de lo mismo, ocasiones para los dos contrincantes pero de nuevo en el minuto 58 los locales consiguieron el 3 a 0. A partir de entonces, tras la relajación local vino el dominio infanteño que, a los 67 minutos, recortó la ventaja con un gran gol y, en el 76, los nuestros fallaron un penalti que los habría metido de lleno en el partido. El juego seguía siendo rojiblanco pero, en el 90, en un contragolpe del Madrigueras (los nuestros estaban arriba buscando el 3 a 2) llegó el 4 a 1 final.

#### Jornada 12: C.F. INFANTES 1 - C.D. HURACÁN DE BALAZOTE 1.

Encuentro ante un grupo de la zona alta de la clasificación, pero que en casa no se podía perder. El Infantes saltó al campo como acostumbra, con una gran presión arriba, buscando el robo y las oportunidades. Así, en el minuto 7, se adelantó en el marcador y siguió presionando y buscando el segundo, pero en el minuto 27 un dudoso penalti en contra hizo los visitantes colgaran el 1 a 1. Con este baño de agua fría los nuestros no dejaron de buscar la victoria y, en el 30, un penalti igual que el anterior pero esta vez a favor del Infantes no fue pitado. Aquí comenzó el "show" del árbitro. En la segunda mitad, partido infanteño de principio a fin, el Balazote no logró salir de su campo en 45 minutos, de hecho en esta segunda mitad los nuestros erraron 3 claras ocasiones de gol y el árbitro anuló otro por un supuesto fuera de juego pitado después de conseguir el gol. Luchando contra la adversidad el Infantes seguía queriendo la victoria y en el 89, como lleva sucediendo toda la temporada, la suerte nos volvió a dar la espalda, y un remate fácil, que debía ser gol, se fue por encima de la portería. Para más "inri" el señor Collegiado añadió 1 minuto cuando los nuestros iban más lanzados, a pesar de haber tenido el partido varios parones, 6 cambios, etc. De todos modos buen juego del Infantes, jugando pocos puntos se pueden ir de casa.

#### CLASIFICACIÓN

	Pos.	Pj.	Pg.	Pe.	Pp.	Gf.	Gc.
1 CHINCILLA C.F.....	32	12	10	2	0	31	13
2 C.D.E.B. ISSO C.F.....	31	12	10	1	1	32	13
3 MADRIGUERAS U.D.....	24	12	8	0	4	25	7
4 C.D. QUINTANAR DEL REY.23	12	7	2	3	34	11	
5 HURACAN BALAZOTE.....	20	12	6	2	4	17	15
6 C.D. EL CHE SIERRA.....	18	12	6	0	6	24	20
7 LA RODA C.F."B".....	17	12	5	2	5	22	21
8 C.D. FÚTBOL MINAYA.....	17	12	4	5	3	17	22
9 OLÍMPICO MADRIGUERAS.15	12	5	0	7	22	21	
10 U.D. CASASIMARRO.....	15	12	5	0	7	23	27
11 RAYO FUENTEALBILLA.....	13	12	4	1	7	11	16
12 C.F. INFANTES.....	10	12	2	4	6	18	25
13 SÍMO. CRISTO MINGLANILLA.10	12	2	4	6	9	16	
14 ATL. JAREÑO.....	10	12	3	1	8	13	30
15 ONTUR C.F.....	10	12	3	1	8	14	38
16 E.M.F.A.D. SAN CLEMENTE.10	12	3	1	8	9	26	



### Juveniles

#### Jornada 7: TOMELLOSO C.F. 3 - C.F. INFANTES 2.

Partido para olvidar pronto por lo sucedido en la Ciudad Deportiva de Tomelloso. El encuentro comenzó bien, sin dominio de ningún equipo y con ocasiones para ambos, llegando al descanso con un 1 a 1 en el marcador. En la segunda parte empezó el "show". En el minuto 50, penalti que sólo vio el árbitro y expulsión de un jugador infanteño por protestar, resultado: 2 a 1. El Infantes se sobrepuso y marcó el 2 a 2 en el 68 realizando un juego espectacular, con total dominio visitante en busca de la victoria. Y otra vez, en el minuto 86, nueva jugada de escándalo, al delantero local situado al lado del portero, a 10 metros de la defensa, le pasan el balón, pues fuera de juego ¿no; pues no!. Lo controla y marca, ¡algo increíble!, ¡estos favoritismos arbitrales no se le pueden hacer a ningún equipo!. A pesar de los pesares, partidazo del Infantes.

#### Jornada 8: C.F. INFANTES 10 - C.D.B.E.F. VALDEPEÑAS B. O.

Gran choque, como se ve en el marcador, ante el último clasificado. Poco que contar, sólo dominio local durante los 90 minutos. La primera mitad acabó con un 5 a 0 clarísimo pudiendo lograr algún gol más, y en la segunda comenzaron los cambios para dar minutos a todos. Aún así se marcaron 5 goles más, llegando al final con un escandaloso 10 a 0.

#### Jornada 9: VILLARRUBIA C.F. 0 - C.F. INFANTES 2.

Encuentro ante una de las equipaciones de la zona media de la clasificación, e importantísima victoria del Infantes para colocarse cerca de la zona alta. En la primera mitad dominio rojiblanco con un buen juego, de hecho en el minuto 32 el Infantes se adelantó en el marcador. En la segunda mitad, en el 46, nada más salir, se marcó el 0 a 2, y a partir de ahí los locales sólo se dedicaron a dar patadas, cortadas en todo momento por un gran arbitro que no se dejó intimidar. Así entre faltas y tarjetas amarillas se terminó el partido con una gran victoria infanteña.

#### CLASIFICACIÓN

	Pos.	Pj.	Pg.	Pe.	Pp.	Gf.	Gc.
1 MANZANARES C.F.....	23	9	7	2	0	24	7
2 TOMELLOSO C.F."B".21	9	7	0	2	28	10	
3 C.F. LA SOLANA.....	20	9	6	2	1	16	7
4 CRISTO DE LA VEGA.19	9	6	1	2	16	9	
5 C.F. INFANTES.....	15	9	4	3	2	26	14
6 C.D.B. HERENCIA.....	14	9	4	2	3	19	17
7 CERVANTES C.F.....	14	9	4	2	3	13	14
8 MEMBRILLA.....	13	9	4	1	4	22	19
9 C.D.U. CRIPTANENSE.11	9	3	2	4	15	14	
10 C.F. G' ALCÁZAR "B"..11	9	3	2	4	11	14	
11 DAIMIEL C.F."B".....	6	9	1	3	5	12	17
12 ATL. PEDRO MUÑOZ..6	9	2	0	7	9	25	
13 VILLARRUBIA.....	4	9	1	1	7	13	22
14 C.D.B.E.F. VALDEPEÑAS.1	9	0	1	8	6	41	

**D**istribuciones  
**Dam, s.a.**  
TRANSPORTE, ALMACENAJE, DISTRIBUCIÓN E INSTALACIÓN

C/ Edison, 9 - Polígono San Marcos GETAFE  
Teléfs.: 91 683 67 77 / 99 - 91 683 25 17 - Fax: 91 683 01 12  
E-mail: dam.madrid@distribucionesdam.com  
28906 MADRID



C/ Río de Janeiro, 6 - Polígono Industrial Centrovía  
Tels.: 976 14 46 55 - Fax: 976 14 46 57  
E-mail: dam.zgza@distribucionesdam.com  
50196 LA MUELA (Zaragoza)

## Noticias deportivas

### Otras actividades deportivas

El Noviembre deportivo es el mes de consolidación de todas las ligas y competiciones federadas, tanto a nivel local como provincial, regional o nacional. Repasamos a continuación cómo está siendo la trayectoria de toda esta serie de torneos.

En deporte escolar, ya están todos los equipos en liza en el campeonato regional, sector provincial, y han empezado con muchas ganas tras los duros entrenamientos a competir.

En categoría cadete, regular inicio en fútbol masculino, con una victoria y dos derrotas en un grupo difícil, debido a demás a que el grueso de nuestro equipo está compuesto por jugadores de primer año. En baloncesto masculino, una victoria y tres derrotas es flojo balance para un equipo que nos tiene acostumbrado a grandes logros, pero se van perdiendo jugadores y la plantilla es actualmente muy corta. En fútbol sala femenino, tres victorias y un empate auguran que otro año más nuestras chicas estarán luchando por ser campeonas provinciales.

En categoría infantil, gran inicio del fútbol masculino en la segunda provincial, con 3 holgadas victorias que nos hacen pensar que se conseguirá el ascenso a primera, aunque todavía queda mucho campeonato. Las chicas del baloncesto femenino, han ganado dos partidos y perdido uno y apuntan a la segunda plaza de su grupo de la segunda división, aunque el objetivo de luchar por el ascenso estará complicada, ellas están cumpliendo con las expectativas.

En categoría alevín, en fútbol-7 seis equipos de la localidad conforman un grupo provincial y el ganador continuará defendiendo los colores infantijos en las eliminatorias de dieciseisavos de final, allá por febrero o marzo. En baloncesto femenino, flojillas las nuestras en el inicio, pero es un grupo numeroso que tiene mucho que aprender y que irá mejorando con los años, pues son muy entusiastas y aplicadas en los entrenamientos.

**La Liga Local de Fútbol Sala**, transita por la sexta jornada, con Herocosa dominado la clasificación contando sus partidos por victorias y a dos puntos le sigue Multiópticas barba y a 4, el equipo de La torre de Juan Abad. Están en la primera fase, con 14 equipos, y en la segunda los seis primeros jugarán una primera división y los ocho últimos conformarán la segunda.

**El Club de Fútbol Infantes**, continúa sufriendo para abandonar los últimos lugares de la tabla, pero su juego sigue mejorando y a falta de tres partidos para acabar la primera vuelta ocupa la duodécima posición sobre 16 equipos en el grupo uno de la primera autonómica de Castilla La mancha, con diez puntos en 12 partidos. El calendario para acabar la primera vuelta no es complicado con visitas a Minaya y Fuentealbilla y en casa se recibe a Ontur.

**El equipo Juvenil**, marcha bastante entonado y augura una buena campaña en el grupo IV de la provincial de Castilla La Mancha. Ocupan la quinta posición sobre 14 equipos con 15 puntos en 9 partidos y también el calendario se les muestra favorable para ascender algún puesto más al acabar la primera vuelta, si bien el sueño del ascenso, aún nos parece lejano.

**El Club Baloncesto Infantes**, va enderezando su rumbo y las incorporaciones del pívot gallego Fran y la deseada vuelta de David Vellón, han dotado al equipo de muchos recursos, de tal modo que su quinto puesto actual sobre ocho competidores en el grupo C de la Primera Autonómica castellano Manchega creemos firmemente que será mejorado al acabar la liga, que actualmente llevan completada con tres victorias y tres derrotas.



Equipo del C.B Infantes Junior masculino

**El junior masculino**, ha bajado un poco tras un prometedor comienzo en la categoría preferente castellano manchega, grupo B y transita ahora mismo en la séptima posición sobre nueve equipos, con dos victorias y 5 derrotas, más o menos cumpliendo con las expectativas creadas sobre ellos.

**El junior femenino**, va mejorando, pues a pesar de la cortedad de plantilla, tienen calidad a raudales y van séptimas sobre diez en el fuerte grupo B de la regional castellano manchega, con un partido pendiente de jugar. Su objetivo de llegar a la mitad de la tabla parece asequible si las espentan las lesiones, que hasta ahora están resultando una lacra para ellas.

**En Fútbol Sala**, el Infantes F.S. Refrigeración Aparicio mantiene su pulso por el primer puesto teniendo como principal oponente al equipo de Villarrubia y con 18 puntos en 7 partidos esperan a ese duelo para ver si se consolidan arriba en el grupo II de la Primera autonómica castellano manchega.

**En Ajedrez**, el equipo Zugzwang a falta de una jornada para terminar el campeonato provincial, han asegurado la segunda plaza que les da derecho a jugar el campeonato regional, en Almansa que se celebrará en Junio, cumpliendo los pronósticos que los daban como segundos después del imbatible equipo de Almagro.

**La Liga Invernal de Pádel** acaba de concluir su primera fase y ahora se disputa la primera división con doce parejas, la segunda con otras doce y la tercera con cuatro grupos de seis, de los cuales los doce últimos conformarán la cuarta división. También se celebrará en Navidad la copa Open en la cual se espera una participación de gran calidad



Un encuentro de la liga de Pádel de Vva. de los Infantes



**RENAULT**  
CREAMOS  
AUTOMÓVILES

**AUTO RIAZA**

AGENCIA **RENAULT**

Avda. de las Coopeativas, s/n - Teléfono 926 36 00 11

VILLANUEVA DE LOS INFANTES (C. Real)



Renaut Megane CC





# IMÁGENES ENTRAÑABLES



Foto cedida por: Manoli Torrijos.

## Celebración de empresarios y trabajadores de Confecciones Rodríguez 1-5-1967

1.- Alfonso Franco 2.-Pedro Molina 3.-Mari Rodríguez 4.-Marcela Campos 5.-María Campos 6.-Maribel Valverde 7.-Pepi Luna 8.-Juana Fernández 9.-Misi Morales 10.-Antigua Flor 11.-Alicia Molina 12.-Manoli Torrijos 13.-Paco Gallego 14.-Antonio Morales 15.-Antonio Polaino 16.-Manuel Molina 17.-Rosario Moncayo 18.-José Luis Lillo 19.-Tere Rodríguez 20.-Maruja de la Cruz 21.-Miguel Montalbán 22.-Germán Rodríguez 23.-Lourdes Rodríguez 24.-María Perona 25.-Mari García 26.-Rafa García 27.-Pedro Castellanos 28.-Baldomero Arias 29.-Julián Molero

### Nota de la Redacción. Fe de erratas

Con el número 4 en la fotografía de Imágenes Entrañables, correspondiente a Balcón de Infantes del mes de noviembre pasado, se incluyó el nombre de Rafael Simarro, cuando en realidad se trataba de Rafael Nájera Jiménez (que se incluyó con el sobrenombre de Canillas, cortijo próximo al Santuario de la Virgen de la Antigua, por ser la familia Nájera, una de las propietarias del mismo). Subsanamos el error, pidiendo excusas a los familiares por el mismo.

### CARPINTERÍA DE ALUMINIO Y PVC



*Aluminios*  
**GARCIA FLOR, S.L.**  
*Carpintería de Aluminio*

CUMPLIMOS LA NORMATIVA CTE Y MARCADO CE  
PUNTO DE VENTA HOMOLOGADO PVC **STRUGAL**  
un día más para cada día

Aluminio y PVC  
en General  
Claraboyas  
Puertas  
Seccionales  
Cierres Metálicos  
Mamparas  
de Baño  
Persianas y  
Cortinas

*Marquetería - Cristalería*

**Flor**

*Marquetería - Espejos - Marcos de Estilo - Vidrieras - Jusing*

AISLAR ES AHORRAR

SGG

**climalit**



Paraje Cerro Pardo, s/n - Teléf. y Fax: 926 350 138 - E-mail: [gflor@telefonica.net](mailto:gflor@telefonica.net) - 13320 VILLANUEVA DE LOS INFANTES (Ciudad Real)



## Fotos que hacen historia



## Antigua perspectiva del Paseo de los Mártires. Años 60

Esta antigua perspectiva del Paseo de los Mártires hace ya historia. Creado sobre el antiguo Cementerio de San Juan, que fue camposanto durante casi la primera mitad del siglo XIX, y dedicado como Jardines del Paseo a Pablo Iglesias en la década de los años 30 del pasado siglo, ofrecía esta perspectiva por los años 60.

Recién construidas las viviendas de la Obra de Cooperación Sindical, llamadas popularmente "Casas Nuevas", aparecen instalados los antiguos bancos de moliz y, al fondo, las denominadas "Mesas".

Un paisaje totalmente transformado hoy hasta en la denominación, Parque de la Constitución, cambiado al fondo por las nuevas urbanizaciones.

La escena de los niños permanece como una constante humanizadora en un espacio tan socorrido por ser escenario invariable del juego en todas las épocas del Paseo, y por todas las generaciones.

## Ecos de Sociedad

## BAUTIZOS: 5-11-2011

INÉS, hija de Eduardo de Bustos Arroyo y Fátima Castellanos Valverde

JORGE, hijo de Alfonso Molinero Garrido y Beatriz Moncayo García

MATRIMONIOS: (se omitieron el mes de octubre)  
08-10-2011.- Raúl Ramírez Jiménez y Cristina González Villamayor

15-10-2011.- Gustavo Auñón Agudo y Pilar Iglesias Ariza.

## DEFUNCIONES:

04-11-2011.- D. Manuel Lorenzo Arcos

11-11-2011.- D. Ángel Martínez Hernández

15-11-2011.- D. Antonio Nájera Fernández

16-11-2011.- D. Rosario Pinar Medina

19-11-2011.- D<sup>a</sup>. Teresa Gallego Molina

19-11-2011.- D. Francisco García de Lope.

20-11-2011.- D. Juan Fco. Merino Montalbán.

22-11-2011.- D. Jesús Urbano Sánchez.

23-11-2011.- D. Rafael Melgarejo González

24-11-2011.- D<sup>a</sup>. Carmen Gallego Jiménez

29-11-2011.- D. Domingo López Hurtado

## Algo más que palabras

## Un clima apropiado para sentirse bien

Hace tiempo que el planeta precisa de un clima apropiado para florecer y dar fruto, para que todas las especies puedan sentirse bien. Sin embargo, el calentamiento global, a pesar de las muchas reuniones internacionales y foros creados al respecto, lejos de disminuir, se incrementa. Por lo pronto es sarcástico que se financien plantas de carbón dentro de un mecanismo de Kioto. De igual modo, resulta irónico que Brasil apruebe una ley que pone en riesgo el pulmón del planeta, el manto de la Amazonia.

Por otra parte, la contaminación en buena parte del planeta alcanza cotas peligrosas, como es el caso de Pekín. Para desgracia de todos, las cumbres sobre el clima, son cada vez más repetitivas, poco ilusionantes y nada realistas. No pasan de ser promesas. El deterioro del suelo y la escasez de agua en muchos países amenazan la alimentación. Los ríos se quedan sin agua, tal es el caso del segundo río de Europa, el Danubio, que fenece sediento. Podemos afirmar, por consiguiente, que nos encontramos en una fase precaria a la que debemos dar soluciones cuanto antes.

Si en verdad observásemos el mundo como un hogar para todos, donde la belleza y la poesía brotan a poco que cultivemos las flores humanas, el universo germinaría como un paraíso de vida a conservar, donde todo se conjuga en la armonía y en el gozo de vivir. Por eso, no es justo que los seres humanos sigan con su egoísmo envenenando el ciclo vital del planeta. Sin duda, hacen falta gobier-

nos responsables, éticos, que presten más atención al medio ambiente. Desde luego, juntos es la única manera de construir, y no destruir, un planeta que necesita de los cuidados de todos los seres humanos.

El objetivo es bien claro y bien urgente, generar en la tierra un clima apropiado para que todas las especies puedan sentirse bien. Hablamos mucho de la conservación del medio ambiente, de la promoción sostenible del desarrollo, pero hacemos bien poco por asumirlo como hoja de ruta en nuestras vidas. Esta es la pura verdad. No es suficiente con progresar sólo desde el punto de vista económico y tecnológico, el desarrollo necesita de una conciencia solidaria que considere el planeta como hábitat a proteger. Produce un inmenso dolor ver que la tierra nos habla mientras sus moradores ni le escuchan.

Por consiguiente, no sólo debemos estudiar con más autenticidad el libro de la naturaleza, tenemos la obligación moral, cada uno de los seres pensantes, de poner el manual en práctica. Dejarnos vencer por la desilusión es ilícito, puesto que todos estamos llamados a salvaguardar el planeta. Hay una alianza entre el ser humano y el medio ambiente que ha de ser reflejo de nuestros estilos de vida, que no ha de ser otro que la búsqueda de horizontes limpios, para que pueda despuntar la hermosura y espigar.

Víctor Corcoba Herrero

Escuelas, 59 • T. 926 322 585  
Valdepeñas

Cervantes, 36 • T. 926 378 107  
Villanueva de los Infantes

MULTIÓPTICAS  
Barba





1941  
Día 30 de junio, se puso en conocimiento del Gobernador que las cartillas maquileras extendidas por el Servicio Nacional del Trigo, caducaban el día de la

fecha, lo que se comunicaba para que fuera aumentado el abastecimiento de pan para 2168 personas que estaban en posesión de las citadas cartillas.

El día 2 de julio, se comunicó a José María Rodríguez que el Gobernador Civil participaba haber aumentado en 56 kilos diarios el cupo señalado para esta población para suministro de pan a los obreros que intervenía en los trabajos de recolección, procedentes de otras ciudades y mientras duraran los citados trabajos.

El día 3, se comunicó al Jefe de la Sección Agronómica que la superficie aproximada sembrada de judías para verdura era de unas tres hectáreas y una, para judías secas, en todo el término municipal.

El día 4 de julio, se remitió una estadística de reses sacrificadas en el matadero municipal con síntomas bromatológicos (fiebres Malta).

El mismo día, se mandó un oficio a los fabricantes de pan, José María Rodríguez, Rodríguez Hermanos, Manuel Martín, Miguel Valero y Julia Simarro, en el que se les comunicaba que el B. O. de la Provincia N° 79 se fijaban los precios de la harina del pan. Éstos eran los que siguen:

105 ptas. para el quintal métrico de harina, en fábrica, sin envasar y pago al contado.

20 céntimos para la pieza de pan de 160 gramos, para abastecimiento de cartillas.

25 céntimos para la pieza de pan de 240 gramos, para abastecimiento de cartillas.

40 céntimos para la pieza de pan de 350 gramos, para abastecimiento de cartillas.

Día 5, se retiraron de los almacenes de Santa Cruz de Mudela 173,600 kilos de azúcar correspondiente al cupo del mes.

El día 7, se remitió al Gobernador Civil y Jefe de los Servicios de Abastecimientos, una relación de cartillas colectivas, cartillas familiares y las raciones que comprendían. Esta era:

Cartillas colectivas.

- Asilos, una cartilla. 6 raciones.
- Hospitales, una cartilla. 21 raciones.
- Hoteles, dos cartillas. 16 raciones.
- Posadas, tres cartillas. 24 raciones.
- Auxilio Social, una cartilla. 198 raciones.

Cartillas familiares

- De una persona 222 cartillas.
- De dos personas 391 cartillas.
- De tres personas 430 cartillas.
- De cuatro personas 458 cartillas.
- De cinco personas 374 cartillas.

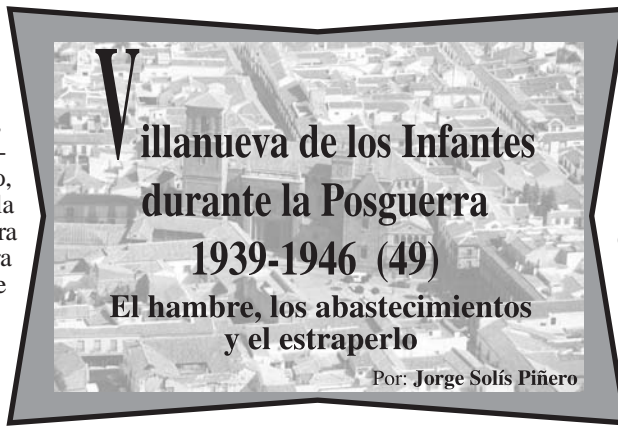

De seis personas	28 cartillas.
De siete personas	157 cartillas.
De ocho personas	89 cartillas.
De nueve personas	48 cartillas.
De diez personas	16 cartillas.
De once personas	10 cartillas.
De doce personas	4 cartillas.
De trece personas	1 cartilla.
De catorce personas	1 cartilla.
De dieciséis personas	1 cartilla.

Total: 2.495 raciones (en las cartillas familiares, el número de estas era equivalente al de raciones) y 10.311 personas. Que el lector saque consecuencias. Es de notar la cantidad de familias numerosas que había en el pueblo.

El día 7, se solicitaron impresos para que los vecinos de la localidad pudieran hacer las declaraciones de cosechas.

El día 10, se comunicó al Gobernador Civil que en el Depósito Municipal había una persona detenida por la Guardia Civil por infracción a la Ley de Tasas, la cual quedaba a disposición del Gobernador.

El día 11, se participó al Gobernador Civil que se había recibido el aceite correspondien-

te a los meses de julio a noviembre del presente año, el cual sería repartido a razón de dos kilos por persona y mes, comprendidos en las cartillas de los guardias civiles que componían el Puesto de esta localidad.

El día 16 se recibieron 1.535 kilos de alubias correspondientes al cupo de junio. Aparecen nuevas sanciones de la Fiscalía de Tasas a vecinos de la localidad.

El 17 la Guardia Civil detuvo a un vecino de La Solana, que fue recluido en el Depósito Municipal y puesto a disposición del Gobernador por infracción a la Ley de Tasas.

El día 22, el Alcalde mandó un oficio al Jefe Provincial del Servicio Nacional del Trigo de Ciudad Real solicitando que enviara hojas declaratorias de cosechas para que el vecindario pudiera declarar los productos obtenidos, pues hasta la fecha no se habían recibido. Rogaba que fueran remitidas dichas hojas en gran cantidad para satisfacer las necesidades de la población.

El Jefe Comarcal del Servicio Nacional del Trigo mandó una circular dando instrucciones para los molinos de harina. Estas eran las siguientes:

«1º Es obligación de todo molino llevar un libro de operaciones realizadas durante el día, en el cual deberán anotar las partidas molturadas, observando para la anotación el siguiente orden:

Al recibir en el molino una partida y antes de proceder a su molturación deberá hacer la anotación correspondiente en el libro, signándose la fecha, nombre y apellidos y cantidad de kilos molturada, anotando igualmente esta última cantidad en el libro.

2º El modelo C-21 deberá llevarse por triplicado, remitiendo únicamente a ésta Jefatura el original y la copia quedando para constancia en el molino la matriz, bien entendido que estos tres ejemplares habrán de ser sumados en cuanto al número de kilos todas las quincenas».

El 28 de julio, la Alcaldía mandó un oficio al Gobernador Civil comunicando que se había procedido al reparto de azúcar molida correspondiente al mes de mayo a razón de 225 gramos por persona, existiendo un sobrante de 140 kilos, que se repartió entre cafés y bares tal y como se detalla: Antonio García, 31 kilos; Antigua Tercero, 31 kilos y José María Parra, 31 kilos. Total 93 kilos. Lo que no se detalla es que se hizo con los 47 kilos restantes.

El mismo día y en los mismos términos, se comunicó que se había procedido al reparto de alubias del cupo del mes de junio a razón de 140 gramos por persona, existiendo un sobrante de 51 kilos, que fue distribuido así: Hospital de Santo Tomás, 20 kilos; Auxilio Social, 31 kilos.



Cartilla de Racionamiento expedida por la Comisaría General de Abastecimientos y Transportes



**COMPLEJO TURÍSTICO RURAL**  
**“El Retiro de Don Quijote”**  
 6 CABAÑAS DE MADERA • TABERNA RESTAURANTE • ZONAS COMUNES • PARQUE INFANTIL  
**TURISMO RURAL Y CAZADORES** **NUEVA GERENCIA**  
 BAUTIZOS • COMUNIONES • COMIDAS DE EMPRESA • COCINA PRIVADA • MENÚ DEL DÍA  
 CARTA DEGUSTACIÓN • Ctra. Ciudad Real-Murcia km 125.50- Telef. 654 983 625 -Vva. DE LOS INFANTES





Por Mª Ángeles Jiménez  
García

En los últimos tiempos ha surgido el concepto de turismo virtual en forma de guías interactivas, en videos promocionales, programas específicos en soporte informático, impresas, etc., simulando la experiencia de viajar por este Campo. Realizados con el ánimo de que todos los municipios que conforman la comarca o la Mancomunidad (ya sea Manserja, Tierras de Libertad o la actual Cuna del Quijote) queden incluidos en su recorrido con el objetivo de lograr el mayor equilibrio territorial; ofreciendo a veces una visión de forma alfabética de cada uno de los pueblos que componen dicha Mancomunidad. Una de ellas es la última guía impresa y el vídeo Ruta del Siglo de Oro por el Campo de Montiel, con un itinerario lineal cerrado iniciándose en Alcubillas para terminar en Villanueva de los Infantes. Formatos muy bien diseñados desde el punto de vista promocional y de marketing de una parte de la comarca, pero en la práctica este turismo virtual e interactivo para el visitante es difícil de realizar.

En la Mancha, don Quijote constituye todo un símbolo. Su leyenda ha generado un turismo cultural deseoso de ver la realidad social y geográfica que tan magistralmente describió Cervantes. Varios autores han propuesto rutas, identificando los lugares que Cervantes describe. No obstante, esas descripciones no siempre son suficientes para sacar conclusiones definitivas, aunque lo real es que Cervantes situó en el Campo de Montiel el inicio y el fin de las aventuras. Por lo tanto es en este contorno donde comen-



zó a caminar y donde tiene lugar algunos de los episodios de la novela. Al elaborar una guía de viaje por este Campo, previamente es necesario una buena lectura de la novela para situar las aventuras que por el mismo transcurren, este es uno de los propósitos, las conexiones literarias deben quedar incluidas en dicha guía.

**Vamos a: Campo de Montiel** con el subtítulo **Donde Don Quijote comenzó a caminar** es una guía de viaje para conocerlo. Se trata de un conjunto de 21 localidades de la comarca que puede llevarse a buen término en ocho Jornadas con nueve pernociaciones. Seis rutas que permiten conocer toda la comarca, eligiendo Villanueva de los Infantes como centro estratégico para un mejor aprovechamiento de los recursos, con un

total de 477 kms. aproximadamente. El desarrollo de una zona, viene por el conocimiento de la misma. Estamos en una comarca con un gran Patrimonio Histórico Artístico, el cual unido a la Literatura puede desarrollar cotas de bienes económicos. Se cuenta con múltiples recursos culturales: históricos, artísticos, paisajísticos y literarios (Cervantes, Queve-

do, Lope de Vega y Jorge Manrique). **Necesitamos miradas de conjunto y conocimiento de las individualidades.** Hay pueblos que viven de Shakespeare como Stratford Upon Avon o la ciudad de Verona en Italia, por haber desarrollado en torno a su casa o sus personajes todo tipo de actividades y *souvenirs*.

Cuando organizamos un viaje, lo primero que nos planteamos es como llegar al lugar elegido, dónde dormir, qué ver, qué comer y en su caso qué *souvenirs* comprar, porque el objeto que compramos nos hará recordar el viaje. Con estas premisas conseguiremos sacar el máximo provecho a la aventura de viajar y de disfrutar unas vacaciones, bien sea desde julio a agosto, o en otro periodo vacacional (fin de semana, puentes, semana santa, etc.). Por lo que bien merece planificar bien las rutas que vamos a visitar y a la vez descubrir las conexiones literarias entre la realidad y la ficción.

Quizá lo tenemos tan cerca que muchas veces no apreciamos lo que tan a mano se tiene. Os invito a conocer este viaje por el Campo de Montiel a través de 6 rutas. Es una serie de siete entregas que aparecerán mensualmente en Balcón de Infantes.

El viaje comienza en Villanueva de los Infantes *El lugar de la Mancha*. Desde aquí a los pueblos santiaguistas con baluartes defensivos hacia el sur. Pueblos que parecen divididos entre la sierra y el llano. Al norte el Parque Natural de las Lagunas de Ruidera. *Souvenirs* Yelmos de Mambrinos y Cruz de Santiago para todos. El Centro de Interpretación de la Orden de Santiago en Terrinches como lugar imprescindible para viajeros.

I. Vamos a: Campo de Montiel, donde don Quijote comenzó a caminar.

II. Primera Jornada: Día de Llegada. Villanueva de los Infantes.

Segunda Jornada: Villanueva de los Infantes.

Tercera Jornada: Villanueva de los Infantes.

III. Cuarta Jornada: Montiel-Albaladejo-Terrinches-Santa Cruz de los Cañamos.

IV. Quinta Jornada: La Solana-Membrilla-San Carlos del Valle- Pozo de la Serna-Alcubillas.

V. Sexta Jornada: Almedina- Puebla del Príncipe-Villamanrique- Torre de Juan Abad- Pantano de la Cabezuela- Bodega Real- Cózar.

VI. Séptima Jornada: Carrizosa- Ruidera-Alhambra .

VII. Octava Jornada: Montiel-Villanueva de la Fuente-Villahermosa-Fuennlana.

Novena Jornada: Regreso.



Un viajero siempre desea comprar un *souvenir* o recuerdo del sitio que ha visitado.: Yelmos de Mambrinos y Cruz de Santiago, pueden ser señas de identidad de territorio visitado



**CAFETERIA  
CERVECERIA**

# La Plaza

restaurante

## “El Lugar”



Plaza Mayor, 12 Teléfonos: 926 378 023 - 690 626 217 • Fax: 926 378 023  
e-mail: restaurantecafeterialaplaza@yahoo.es  
13320 VILLANUEVA DE LOS INFANTES (Ciudad Real)





## Los trenes perdidos. el Proyecto Ferroviario Valdepeñas-Alcaraz

Ha llamado mi atención un Informe del Consejo Provincial de Fomento de Ciudad Real fechado en 1925, en el mismo aparecen las líneas ferroviarias proyectadas para nuestra comarca en dicha época, y pienso que existe cierto paralelismo (incluso en el trazado), entre aquella situación de casi un siglo atrás y el proyecto de la autovía del IV Centenario, presentado hace pocos años, que partiendo de Ciudad Real y atravesando el Campo de Montiel enlazaría con la autovía estatal Jaén-Albacete cerca de Alcaraz.

A principios del siglo XX la estrella de las comunicaciones era el tren. En estos momentos, y reducidas las inversiones ferroviarias a las líneas de alta velocidad que unen los grandes centros urbanos, han sido las autovías la moderna panacea de las comunicaciones terrestres para salir del aislamiento y subdesarrollo secular de muchos pueblos y comarcas con escasa población.

Pero centrándonos en el informe citado, y resumiendo su contenido, nos presenta y describe los ferrocarriles proyectados por el Gobierno de España, a través del Consejo Superior Ferroviario, en nuestro territorio provincial, siendo cuatro las líneas que afectan a la provincia, dos de carácter nacional: la de Puertollano-Córdoba y Guadalajara-Alcázar de San Juan y dos regionales: de Cáceres a Ciudad Real por Herrera del Duque y de Valdepeñas a Alcaraz, atravesando nuestra comarca, por cierto que ninguna llegó a construirse.

Una vez abierto el periodo de información pública por plazo de dos meses, es el Consejo Provincial de Fomento de Ciudad Real el que hace las alegaciones oportunas, pidiendo la inclusión en el plan

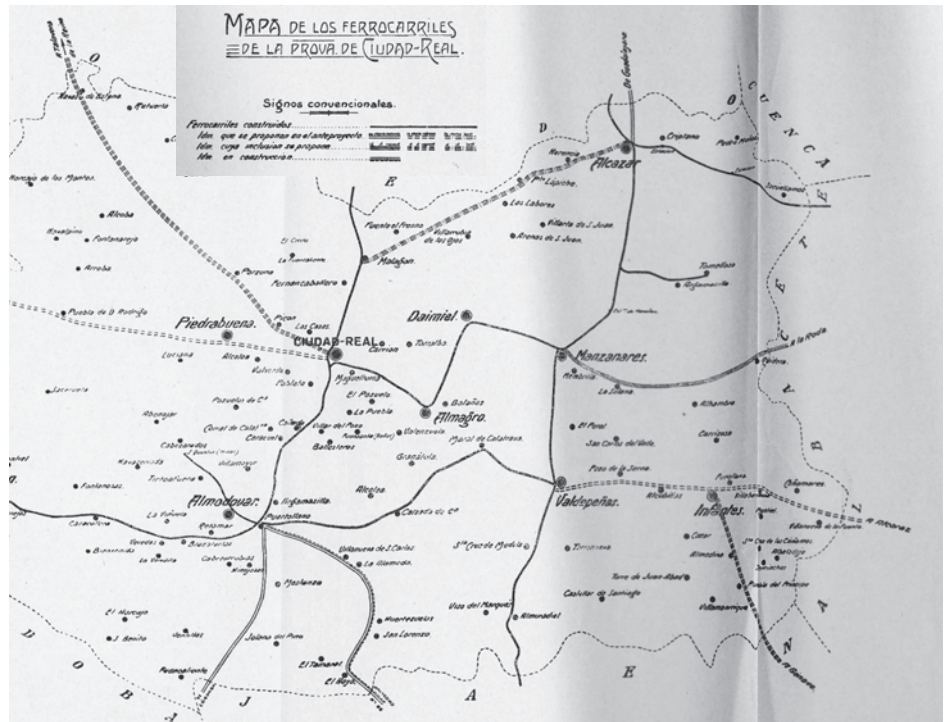

de otras cuatro líneas que propone: Manzanares-La Roda (nacional), Infantes-Génave y Talavera de la Reina-Ciudad Real (regionales) y otra local entre Malagón y Alcázar.

A continuación, se incluyen los mapas provinciales en los que aparecen, tanto los ferrocarriles existentes o en construcción, como los propuestos en el anteproyecto estatal y las líneas cuya inclusión solicita el Consejo Provincial.

El último apartado del informe, incorpora las instancias presentadas al Gobierno Civil de la provincia durante el periodo de información pública para reforzar sus peticiones. Estas instancias corresponden a varios ayuntamientos afectados por las infraestructuras comentadas.

Entre ellos, una del ayuntamiento de Infantes, en la que se certifica que en pleno extraordinario de día 18 de abril de 1925, se da cuenta de que los Sres. Concejales, *tras estudiar detenidamente el proyectado plano acuerdan reconocer de mayor importancia nacional e imprescindible para las provincias de Ciudad Real y Albacete, el planeado entre Valdepeñas y Alcaraz, que atraviesa una extensa e importante región agrícola.*

*En segundo lugar, estiman de extraordinaria importancia la construcción de un ferrocarril que partiendo de Valdepeñas, en Infantes enlazara con el de Requena-Baeza en Génave (Jaén), uniendo la región andaluza con esta parte de La Mancha con gran intercambio comercial, de vinos, aceites, trigo, madera etc..haciendo el transporte a lomo y cruzando forzosamente Sierra Morena sin que haya carretera ni camino, siendo la causa primordial de la pobreza, atraso y ruina de la provincia de Jaén y pueblos del partido de Infantes.*

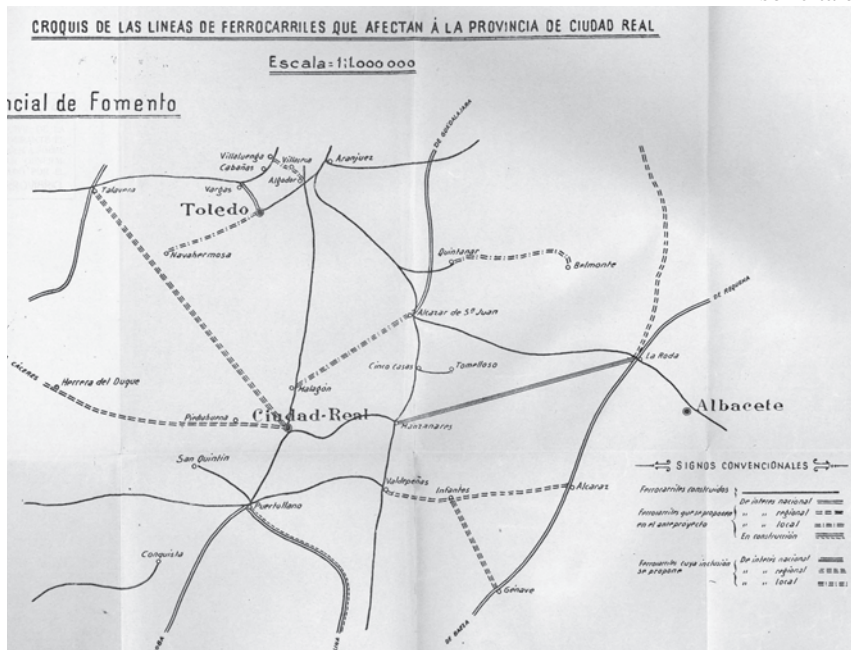

# CARNICERÍA

# FLORENTINO

VILLANUEVA DE LOS INFANTES

## CARNICERÍA - POLLERÍA

Especialidad en Ternera y Cabrito Lechal

COMPRA-VENTA DE GANADO

c/. Monjas y Honda, 5  
Teléfono 926 361 701  
Móvil 666 914 522

CARNICERÍA



También contiene otra carta del Ayuntamiento de Montiel, en la misma línea para incluir la necesaria vía férrea Infantes-Génave y otra del Ayuntamiento de Valdepeñas sosteniendo la importancia del trayecto Valdepeñas-Alcaraz, añadiendo otra razón que lo aconseja, en alusión a una *sociedad ya creada para construir el ferrocarril de Valdepeñas a Alcaraz pasando por Alcaraz, teniendo dicha empresa hecha la explanación y afirmado de más de 25 Kms, que representa una economía en los gastos de construcción y que con ligera indemnización adquiriría el Estado. Incide después en la importancia económica de la explotación de este ferrocarril que atraviesa el Partido de Infantes, donde existen los mejores terrenos de la provincia.*

De este proyectado tren que pasaría por Alcubillas, Infantes, Villahermosa y Villanueva de la Fuente, ya conocemos el final de la historia, además de lo que nos contaron nuestros mayores, algo se ha publicado ya en éste y otros medios. En apenas unos años, otra gran crisis más grave que la actual, que no sólo era económica y financiera, (aún salvando las distancias con la globalización actual, afectó a las inversiones de capital en todo occidente), sino social y política, en un país empobrecido y dividido, terminó con cualquier esperanza de progreso en nuestras comunicaciones.

En los momentos actuales, tenemos más que justificadas dudas sobre la continuación de la autovía del IV Centenario, que ya abrió un tramo de 25 Kms. Incluso otras prioridades, debido a la actual crisis económica, la han relegado al olvido. Tampoco es momento de analizar si ambos proyectos, separados por casi cien años, eran viables o fueron delirios de grandeza de las élites territoriales de cada momento, ni podemos aventurarnos a asegurar que si aquel o aquellos ferrocarriles se hubieran construido seríamos hoy más ricos y nuestros pueblos más poblados, aunque es de suponer que algo hubieran mejorado nuestra economía.

Quizás la autovía no se concluya, al menos a corto o medio plazo, y tampoco sabremos entonces, si en estas primeros años del siglo XXI habría de mejorar sensiblemente nuestra comarca. Esperemos que vengan tiempos mejores y termine por realizarse, pero quizás se haya perdido otro tren y no sirva de nada lamentarnos. Como dijo un prestigioso historiador: "la historia estudia lo que realmente pasó, nunca lo que hubiera podido pasar si las cosas hubiesen sucedido de otro modo"

Esteban Jiménez González

- 7 -

el Anteproyecto, resulta que se han incluido algunas que afectan a nuestra provincia; pero en general se atiende en ellas, más que al interés de Ciudad Real, a los de otras regiones, para proporcionarles centros de consumo, facilidades de acceso a vías que les marcan nuevas rutas, o rectificaciones de trazados irregulares de los actuales ferrocarriles; no se ha cuidado de satisfacer las necesidades regionales que a nuestra provincia incumbe, y, de no hacerlo, continuarían muchos pueblos en situación precaria por tiempo indefinido, retrasando el progreso de la región y de la Patria española.

No pueden calificarse de egoísmo injustificado estas aspiraciones y deseos naturales para que la provincia de Ciudad-Real llegue a tener en vías de comunicaciones lo que a otras sobra desde hace mucho tiempo, porque los límites a que reduce sus pretensiones están justificados en extremo y son notoriamente modestos; pero dentro de esos límites espera ser atendida y desea recabar los beneficios que le correspondan en relación a los esfuerzos que la Nación ha de realizar para llegar a conseguir las sumas cuantiosas que supone la realización del plan en el período relativamente pequeño en que se propone hacerlo, y a cuyos esfuerzos económicos ha de coadyuvar nuestra provincia en la medida proporcional a su riqueza, que figura entre las de mayor importancia de España.

EXAMEN DE LAS LINEAS QUE SE INCLUYEN EN EL ANTEPROYECTO

Entre las líneas que figuran en el Anteproyecto se encuentran las siguientes que afectan a la provincia de Ciudad-Real:

		Longitud	
Nacionales	De Puertollano a Córdoba ..	141	kilómetros
	De Guadalajara a Alcázar. ...	165	"
Regionales	De Cáceres a Ciudad-Real, por Herrera del Duque.....	250	"
	De Valdepeñas a Alcaraz ..	85	"
	Total.....	641	kilómetros



## El aguinaldo

Ignacio Santos Gutiérrez

El aguinaldo tienen una historia muy antigua, aunque en la actualidad ha caído en desuso.

Parece ser que la palabra tiene su origen en el francés: "A qui l'an neuf", antiguo modo de celebrar en Francia el año nuevo.

En la antigua Roma ya fue una ceremonia social. Tacio, un contemporáneo de Rómulo, recibió como homenaje de fin de año un ramo cortado en los bosques de la diosa Estrenia y los guerreros que regresaban victoriosos eran obsequiados con ramos. Después, se estableció la costumbre de ofrecer dátiles y miel a los amigos el día primero de año, para que el año entrante fuera dulce y tranquilo para todos. Más adelante, cuando el dinero circulaba profusamente por el Imperio Romano, se ofrecían monedas de plata y todo el pueblo llevaba presentes al emperador. Augusto, con el dinero que recibía, mandaba construir ídolos que regalaba a los templos. Tiberio mantuvo la costumbre y Calígula, avaro además de cruel, obligaba a su gente a que le entregaran los aguinaldos. Claudio los suprimió y sus sucesores los restablecieron. Mientras ocurría esto en Roma, en la provincia de la Galia, la actual Francia, sus habitantes se regalaban ramos de muérdago el día primero del año.

Varios concilios de la Iglesia se declararon en contra del aguinaldo, alegando que era una costumbre pagana. Así, san Juan Crisóstomo amonestaba y censuraba a los que practicaban el intercambio de aguinaldos. San Agustín decía a los fieles: "Los paganos dan aguinaldos, vosotros ejercitais en la caridad y en dar limosnas".

En la Edad Media, el intercambio de regalos llegó a su máximo apogeo. Se sabe que el conde Fernán González regala, con motivo del año nuevo, sus mejores caballos. Alfonso VIII regaló al abad del Monasterio de Silos ochenta espadas y tres campanas y el día de año nuevo, Fernando el Santo regaló al obispo de Sevilla un breviario encuadernado en oro. Alfonso el Sabio solía regalar, como recompensa, diversos objetos a los judíos que habían colaborado con él. Isabel la Católica regaló al Papa Alejandro VI un facsímil en plata de la Alhambra.

Con la llegada de los Borbones, se generalizaron las costumbres francesas, entre ellas, la divulgación de la práctica de los aguinaldos. En 1793 se publicó un edicto por el que se suprimían los aguinaldos y las propinas, pero se armó tal tumulto que la disposición tuvo que ser derogada. La costumbre se había extendido tanto que muchas profesiones, como la de barbero, tabernero, sastre, etc., cifraban sus ingresos en la cuantía de las propinas y de los aguinaldos de sus clientes.

En España, la reina M<sup>a</sup> Luisa regaló a Godoy unos impertinentes de oro y plata cuyo valor se estimaba en 40 000 ptas. de entonces (una fortuna). Posteriormente, la práctica del aguinaldo se extendió entre los patronos y empresarios con sus empleados a los que obsequiaban durante las fiestas de Navidad. En los tiempos de la infancia del que esto suscribe, los niños y jóvenes pedíamos a nuestros padres, parientes y conocidos el consabido aguinaldo.

Hoy día, parece ser que ha pasado a la historia tan popular y antigua costumbre. Descanse en paz.



Un guardia urbano, en la Barcelona de los años 60, recibiendo aguinaldos. Fuente EFE

# Fordelux

C/ Mencheros, 31 - Villanueva de los Infantes  
Situado en la Ctra. salida hacia Carrizosa

Teléfono.: 926 360 022 - [www.fordelux.es](http://www.fordelux.es)

También Duplicamos Llaves

Pinturas y Barnices  
Accesorios de Chimeneas  
Lámparas - Faroles - Apliques  
Material Eléctrico  
Antenas - TDTs - Amplificadores  
Herramientas  
Rótulos y Carteles en Vinilo  
Metacrílico Cortado a Medida





# Nuestros paisanos y nuestras cosas

**Hoy, Isidro García Estacio,  
Quinta El Romeral  
caballosderejoneo.com**

*Afición, experiencia y pasión van de la mano en la tenaz labor que nuestro paisano Isidro García lleva a cabo desde hace muchos años en su Quinta El Romeral, a la búsqueda de la mayor perfección en un mundo, tan escaso y desconocido, como la cría de caballos para torear. Escaso –nos dice– “porque se trata de una labor a largo plazo y exige un gran conocimiento de las líneas genéticas para poder desarrollar el tipo de rejoneo que se hace en este tiempo, ya que la evolución del rejoneo en los últimos años ha sido extraordinaria. Hoy no se podría torear con los “caballos del vaquero”, que decían muchos rejoneadores. Hoy no se rejonea, se torea a caballo”.*

*Entregado a la labor de selección de yeguas y sementales de las más puras líneas del caballo lusitano, busca la singularidad de cada uno de los ejemplares, siempre dentro de las mismas familias. Ejemplares que doma, monta y trata con destreza y temple, según la sensibilidad de cada uno.*

*Su constante labor hace que Villanueva de los Infantes cuente con una de las ganaderías más importantes en este campo: Quinta El Romeral, con reconocimiento entre los profesionales del toreo a caballo en España y Portugal.*

*Para dar a conocer este mundo del caballo le preguntamos:*

**P.-¿Cuándo y dónde nace en ti esta afición al caballo?**

R.-Creo que es genética, desde muy corta edad. En 1971, cuando se inauguró la plaza portátil de la Virgen de la Antigua, vino Joao Moura. Por entonces, igual que a Manuel Vidrié, me entusiasmaba ver cómo ejecutaba el toreo aquel adolescente de 11 años, que lo hacía como no lo había hecho ningún otro. Álvaro Domeq actuó también aquella tarde, y yo observé la diferencia ente los caballos de ambos. Años después, en la década de los 80, entablé relaciones de amistad con Manuel Vidrié y Joao Moura. Uno y otro son los pilares del rejoneo actual, y después de aquella primera curiosidad, mi encuentro con estos maestros hizo que me decidiera por esta afición, criar este tipo de caballos. Todo ello después de tratar con insistencia, con uno y otro, para ver qué caballo podrían prestarme

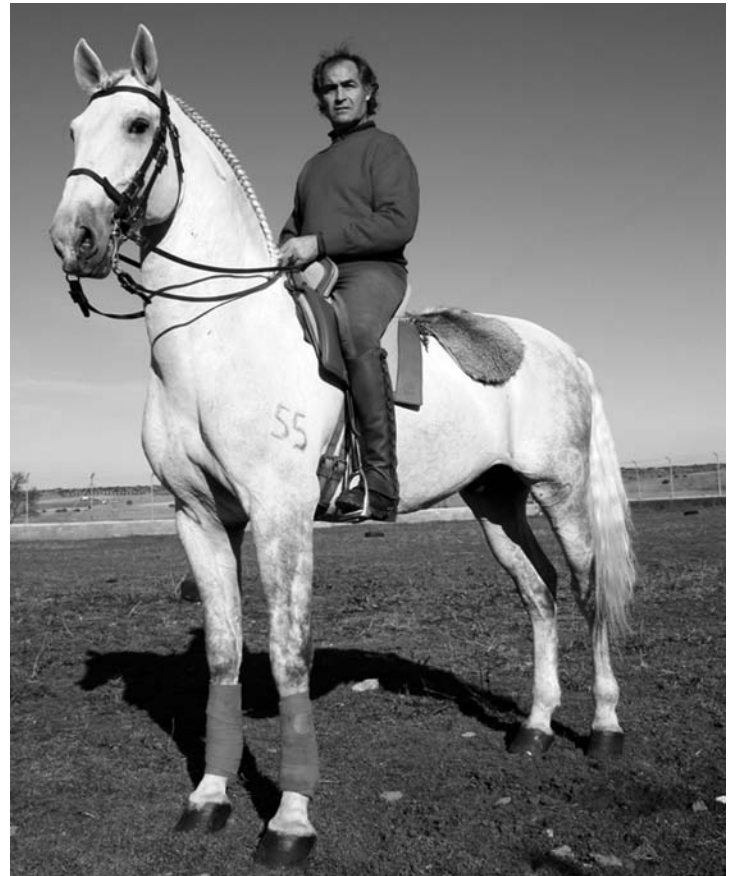

**Isidro con el caballo “Infante”, hijo de “Príncipe” y “Alba”, propio de la línea creada en la Quinta El Romeral**

para cruzar con tres yeguas que yo había comprado en el año 1986. Por entonces yo ya tenía la idea en la cabeza de criar una ganadería de este tipo de caballos.

**P.-¿Qué tipo de caballos crías? ¿Cuál es la base genética de tu ganadería y cómo ha ido evolucionando?**

R.-En los comienzos, cubro las yeguas con un caballo, de nombre Neptuno, con el hierro de Manuel Veiga, que en el mundo del rejoneo era el caballo más destacado de aquel tiempo, siendo de Manuel Vidrié. También cubro las yeguas con un caballo de Joao Moura, del hierro de Branco Nuncio, también portugués, y de ahí nacen los caballos "Oleo" con el que tanto toreó Antonio Domeq, "Campo grande", con el que toreo Pablo Hermoso de Mendoza. Y es en ese momento cuando me decido a buscar si había en España o Portugal algún caballo vivo del gran maestro Branco Nuncio, por ser éste el gran referente del toreo a caballo, ya que él seleccionó la ganadería de Manuel Veiga. Consigo comprar el último caballo vivo que había, de nombre "Teliz", con el que Moura había toreado más de una década y yo había visto y conocido en algunas etapas.

Posteriormente compro el último semental, el caballo "Príncipe", conocido en Portugal por haber sido caballo estrella con el maestro Manuel Jorge de Oliveira, y haber criado su ganadería.

**P.-¿Qué nos puedes decir de este tipo de caballo; en qué consiste la calidad del caballo de torear? ¿Hay diferencia entre el cuidado con otros tipos?**

R.-Hablar del tipo de caballo, es como describir el caballo ideal, para hacer el toreo actual. Este tipo de caballos, que los ganaderos sabios de Portugal han creado como base del toro, es porque resulta como prueba excepcional para la propia evolución y selección del

**DISTRIBUCIÓN DE  
NEUMÁTICOS**

**DISNEUMAN, S.A.L.**

**VILLANUEVA DE LOS INFANTES**

Camino San Miguel, 15  
Teléfono. 926 360 821  
Fax 926 350 247



caballo. Por ejemplo, un caballo que soporta la presión de un toro, siempre será más útil para cualquier disciplina.

Decirte que el inglés Jon Whitaker, campeón del mundo de salto, saltaba con un caballo lusitano de nombre Novillero, hermano de los míticos Neptuno (M. Vidrie) Opus 72 (Alvaro Domecq) y Nilo (padre de los mejores caballos de P.H.M). Estos caballos tienen una característica muy importante, y es que tienen buena cabeza: son fáciles de doma y creo que es el caballo ideal para la equitación taurina.

**P.-¿En qué consiste la calidad?**

R.-Esta es una pregunta muy técnica, pero a la vez fácil de entender. Un caballo bueno se puede decir que es aquel caballo que está equilibrado, que tiene la fuerza justa, y la cabeza para aplicar esa fuerza, la elasticidad para desarrollar cualquier ejercicio. En definitiva, un caballo bueno no es un caballo grande o pequeño, castaño o tordo, sino aquel que reúne las características antes mencionadas.

**P.-¿Consideras que es suficientemente conocida y reconocida tu dedicación a este tipo de caballo de torear?**

R.-Considero que la labor sí es reconocida. Estos caballos tienen una buena reputación y prestigio dentro del mundo del rejoneo, ya que todas las figuras conocen mi proyecto desde sus inicios.

Respecto a si es valorada la dedicación, creo que no. Creo que el esfuerzo tanto físico como económico no es valorado, pero nada merece más la pena que un proyecto propio con resultados muy positivos y evidentes.

**P.-¿Hasta dónde tiene esta dedicación de afición y cuánto de negocio?**

R.-La respuesta me resulta fácil. El romanticismo está reñido con el dinero, o con el negocio. No es un asunto especulativo, no se trata tanto de obtener beneficios en el asunto, sino de poder, al menos, autofinanciarse, haciendo aquello que a uno más le gusta. El proyecto se inspira más en la perfección del caballo para los fines que se pretenden, que es poderlos ver con las figuras en las mejores plazas.

**P.-¿Crees que después de la corriente social que hay hacia la prohibición de los toros, este mundo de los caballos se puede sentir perjudicado?**

R.-Radicalmente no. No creo que le afecte, por una sencilla razón, porque el caballo que yo estoy criando, como hemos dicho antes, tiene su base en el toro, pero esa base es la que le da la selección al caballo.

No hay caballo más noble que el caballo que se pone delante de un toro, y tampoco hay caballo mejor seleccionado que el que se utiliza en el primer nivel del toreo a caballo. Por lo tanto un caballo que tiene corazón y cabeza para soportar la presión de un toro, también puede ser útil para otras disciplinas ecuestres.

**P.-¿Crees que se conoce este campo de la ganadería del caballo para torear y qué le dirías a la gente para que se acercara al mundo**



Ismael Ortiz, sobre "Gladiador", hijo de "Príncipe" y "Tramontana" con Isidro, a lomos de "Infante", dos bellos ejemplares equinos

**del caballo?**

R.-No se conoce suficiente. Desgraciadamente en España las ganaderías no se han especializado en criar un caballo concreto, porque se ha utilizado el caballo para la especulación, sin ningún otro propósito. Se han estado criando caballos sin un consumidor final y por eso ahora los "granjeros de caballos" mandan sus caballos a los mataderos. Y esa circunstancia, que se debe a una falta de especialización planificada, es lamentable.

A la gente le diría que en estos momentos en España está habiendo, al margen de las circunstancias económicas que atravesamos, un repunte en cuanto a la

afición la caballo, y pediría respeto y constancia a cualquier afición, porque sin constancia no consigues el conocimiento suficiente para el disfrute. Sabiendo que el caballo es el animal noble por excelencia y que siempre te dará mucho más de los que tú le des a él.

**P.-¿Cómo crees que se podría divulgar la afición en el marco de nuestra localidad y su comarca?**

R.-Clemente, en los más de 24 años que hace que traje las primeras yeguas he echado en falta que las tradiciones en nuestro entorno se van perdiendo, y que después de este tiempo, empieza a hablarse de caballos en nuestra localidad. Ya hay bastantes aficionados a este noble arte ecuestre y, sobre todo, a las generaciones más jóvenes les diría que los caballos merecen respeto, y espero que día a día esta afición vaya creciendo, ya que en romerías y pasacalles de otros lugares, el caballo es el protagonista, mientras que en este lugar, aún no se ha conseguido.

**P.-¿Quieres añadir algo más?**

R.-Decir que mi deseo sería que la grandeza del caballo quede algún día reconocida, y que la cultura del caballo impregne, poco a poco, la mentalidad de todos.

Cpp



Detalles de monturas, cabezada y riendas

# SERVICIOS DIGITALES DECOMISO

REGALOS PERSONALES

FOTOPRIX

Establecimiento Asociado Villanueva de los Infantes

CARTELERIA LONAS COLGADURAS

926 360 907



vodafone



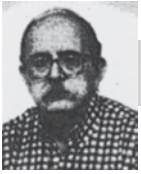

## Gregorio Loro y las Abejas. "In memoriam" (2)

Carlos Villar Esparza

Sigue la entrevista a Gregorio Loro:

"A las abejas hay que estudiarlas un poco, seguir sus idas y venidas. Para ellas es muy importante el olor de la colmena, el color... porque las abejas no distinguen todos los colores, y también hay que tener muy en cuenta, el sabor. Ellas se rigen por esos tres ¿sentidos?: Color, olor y sabor. Pero de todos ellos, quizá sea el olor el sentido que tienen más desarrollado y al que responden con mayor percepción y sensibilidad... porque ya se sabe que la abeja no es inteligente. El olor es el que predomina, de tal manera que si durante el día a uno se le ocurre calentar una poca de miel, hacer un dulce cualquiera u otra galguería, por los vahos que salen por la chimenea... y que ellas huelen, no tardará ni esto, en bajar por el hueco de esa misma chimenea, un chorro de abejas...

Aquí en el Viso del Marqués, durante los siglos XVII y XVIII, había muchos colmenares...

Y eran las colmenas de corcho, pero esas cayeron cuando empezó una enfermedad que se las comía por todos los "laos". Los efectos de esta enfermedad, la "loque" fueron devastadores y las consecuencias: que se murieran todas las colmenas. Sin embargo ahora tenemos otra enfermedad que es la "varroa" que es una enfermedad casi, casi...universal. Pero estas enfermedades, entre otras cosas, ha hecho que, el colmenero, el apicultor, pues, "saya" ocupao un poco más de las abejas. Y ahora es cuando hay más cosecha de miel ¿porqué? Porque los apicultores visitan con más frecuencia las colmenas, no como antes, que dejaban a las abejas solas. Ahora las visitan más para hacer los tratamientos necesarios que protejan a las colmenas, así como tratamientos que prevengan enfermedades.

Hay una cosa muy curiosa que es...la "varroa" no estaba en España, no era ni conocida. Sin embargo era frecuente en Francia y también se encontraba extendida en centroeuropa. Un día, de golpe y porrazo entró la "varroa" en España. Y el primer sitio donde entró la "varroa"...y donde fue descubierta por primera vez... ¡en Alhambra!, Ciudad Real...¿cómo llegaría hasta aquí? Parece ser que fue un colmenero que debió estar en Francia y la trajo, involuntariamente, hasta aquí con las colmenas forasteras. Pues ya sabe usted, fue en la provincia, de Ciudad Real es donde apareció el primer brote de "varroa". Tan desconocida era, que incluso los servicios técnicos de agricultura y las gentes del campo no conocían lo que era eso. Esta enfermedad hizo un gran daño a los colmeneros pero, que también hizo que la gente se aficionase a la apicultura. Y ahora ya se cuida un poco más la extracción de las mieles monoflorales, porque esto de la afición a las abejas ha subido mucho. La cultura apícola ha tenido un gran aumento tanto en calidad, como en cantidad, y a ello han ayudado, pues, las revistas, los libros, muchos libros...aunque bastantes de ellos son plagios. Yo tengo dos libros, uno en francés y otro en español, es el mismo: uno es otro y el otro es uno... copia, plagiado...

Enfermedad aquella (la loque) que agotó las colmenas que eran de corcho y no se podía manejar bien, sin embargo hoy se manejan muy bien y ello hace que haya crecido también el número en los colmenares...

Colmena "clasista" es la que no se pueden mover los cuadros. Esa es la de corcho, es un bloque. Y después está la "movilista", es la que puedes sacar un cuadro, lo traes, lo llevas, lo cambias, lo pones en una, lo pones en otra. La de corcho se puede llevar donde una quiera...

La trashumancia de las colmenas es conocida desde muy antiguo. Aquí (El Viso) por ejemplo acuden a pasar el invierno las colmenas de la zona valenciana. Llegan, y pasan el invierno. Es que aquí, el romero florece muy pronto en ciertas solanas y eso...quiere decir que las abejas ya pueden comer y un poco más tarde ya están preparadas para la cosecha de polen. Porque hay que saber que, el polen es una cosecha más interesante que la misma miel, se maneja mejor. A más, si tienes un negocio, el polen es rentable... Yo no sé cómo estará el polen este año, pero en ocasiones se ha llegado a pagar hasta 700 pesetas kilo. A poco que la cuiden una colmena se pueden sacar siete u ocho quilos de polen.

Entonces, como se ha dicho, estas colmenas vienen hasta aquí porque el polen de nuestra zona, por ejemplo, el de jara, es mucho mejor, tiene una mayor calidad, que el polen de jara de la zona de levante. La cosa es muy sencilla y conocida: tenemos un clima muy seco que

hace que las abejas ensaliven, por la falta de humedad, el polen para hacer la bolita. Entonces, las salivas de las abejas para hacer la bolilla, enriquecen notablemente el polen. Mucha gente viene aquí, precisamente, a hacer polen y luego hay otra cosa y es que aquí las colmenas se recuperan fácilmente del invierno y rompen antes. Luego cuando ya ha pasado la cosecha de romero, las mil flores, cantueso y demás... llegan los primeros días de junio o una cosa así...y es la hora de la partida. Se van a zonas más altas: Guadalajara, Segovia o sitios de Burgos... hay otros que cambian hacia Andalucía, a la zona del girasol o la zona del eucalipto.

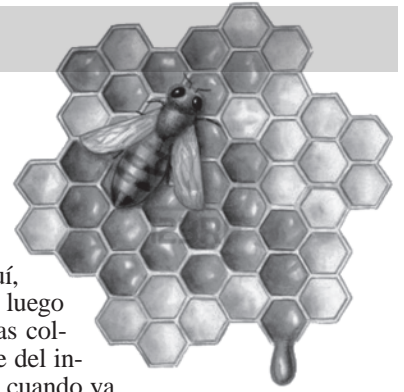

Es verdad es que hay otros cultivos. Ahora en Francia se dedican mucho a la colza. En España no tenemos mucha colza, pero ha habido apicultores que han llevado las colmenas a los campos de este cultivo...

A las colmenas parece ser que no se les daba importancia alguna. Y resulta que, por la cosa de la polinización, ahora se calcula que por cada peseta que deja una colmena al apicultor deja quince al agricultor. Porque hay productos, como el maíz, el girasol... todos los frutos que tengan flores, pueden llegar a aumentar la cosecha hasta un cuarenta por ciento. Ahora mismo, ya se está dando gente que pide colmenas para poner a los almendros para que los polinicen. No es que produzcan mucha miel, pero, sin embargo, hay cosecheros de almendros que incluso pagan los viajes (a los colmeneros) y esas cosas. E incluso les pueden llegar a dar cierta cantidad, simbólica, de dinero para gastos...todo para tener en el "roal" de los almendros las colmenas.

Aunque hoy ya se estila otra cosa que se llama "paquete de abejas", y que es distinto: es decir las colmenas son de cartón. Entonces uno va y sacude unos cuadros de la colmena en una especie de embudo y las meten en la de cartón y se las llevan al sitio elegido. Y ya saben la época más o menos. Y en esas colmenas de cartón se mueren las abejas, sólo viven esos días para polinizar, porque no llevan ni reina ni na y no tienen trabajo ni que buscar reina, ni que buscar ná... eso se hace también en la zona de los cultivos de invernadero. Igualmente se hace eso en tierras de sandías, melonares...en cosas así...

El número de individuos que hay en una colmena, depende del envase, está en relación directa con el espacio disponible que tenga una colmena. Una colmena "Dadant", pues, suele tener mucho más "ganao" que una de corcho. Esto es: un kilo 10.000 abejas. La "Dadant" puede llegar a juntar siete, ocho quilos (70.000, 80.000 abejas aproximadamente) Es una colmena que funciona muy bien con esos siete u ocho quilos. Poniendo "media salsa" va mejor que la colmena "Langstorth" que aquí la llaman "colmena de mejora", porque la "Langstorth" tiene un nido así de grande y la hace por igual. La reina empieza a poner en el centro y va extendiendo un círculo que pasa cuatro dedos del panel que tiene abajo... al saltar "el alza", pues, lo que se pone arriba parece almacén de miel, pues, esto da mucho, porque mezcla las crías con la miel...

Aquí la "falla" se llama a la colmena "Layens", que es una colmena que esta bien, de origen francés, que no tiene "alza" ni tiene nada. Es una especie de baúl que, para la trashumancia y para cargar en los camiones es mucho más fácil que las otras...

Nuestra apicultura local era de corchos, entonces ahí tenía que sacar, cortar con las "capaderas", que es un hierro alto que tiene un cuchillo aquí, por dentro cortabas el panel del panal, para sacarlas tenía que ser por "estrujamiento", estrujando los panales. Y también se usaba un cacharro que se hacía de palo o de hierro, que se llamaba y se llama "el ahollador", con él se machacaba para deshacer bien los panales. Se ponía en un cesto y se sacaba la miel. Era una miel de aspecto peor que la que se hace por centrifugadora y de sabor más áspero, pero sin embargo para el organismo humano era mucho mejor, porque lleva partículas de cera que, al fin y al cabo es una grasa animal que viene muy bien para el organismo de las personas y a más, siempre lleva restos de polen que también es bueno...y algo de jalea real..."





## Navidad 2011

Con la esperanza del tiempo nuevo que nos anuncia la Navidad, Balcón de Infantes desea a todos sus lectores, suscriptores, publicitarios y colaboradores, el ejercicio de los mejores valores para conseguir un mundo más justo para todos los hombres.



V  
i  
s  
t  
a  
=  
v  
i  
s  
t  
a  
e  
r  
e  
o



Foto: Emilio García Jiménez

### La Cruz de Santiago del Parque de la Constitución

Preciosa e interesante vista aérea del Parque de la Constitución. En ella se observa la concurrencia de dos antiguas vías, hoy carreteras de Almedina y Montiel, y líneas de urbanismos tan curiosas como el sector circular que forman la Plaza de San Juan, calle Antonio Machado (antes Gobernador) y el Barrio Chico.

La vista desde el cielo permite distinguir con cierta nitidez la Cruz de Santiago que forma el paseo central, con la punta en el Sagrado Corazón, la cabecera en la Ermita del Santo Cristo de Jamila y los brazos en los paseos que se abren lateralmente hacia las carreteras citadas

# EXCAVACIONES MARTÍNEZ

**Diego Martínez Valero**

c/ Fuente, 29 - Teléfs.: 926 361 923 / 677 094 307  
VILLANUEVA DE LOS INFANTES



EXCAVACIONES Y DERRIBOS - MOVIMIENTO DE TIERRA - TRABAJOS DE MARTILLO - TRANSPORTES



## La tarjeta de crédito



## Crónica de Barcelona



### Cuento pre-navideño

Barcelona, un día del puente de la Purísima-Constitución, a las once de la mañana.

Mila es infanteña, cuarenta años bien llevados y felizmente casada con Josep, catalán de 43, muy feo; tienen una niña de 13 años, Cristina y un niño de 11, Carles (Carlitos le llaman). Como cada año, por estas fechas se dispone a hacer una ruta, de cara a las próximas fiestas, que comenzará en un centro comercial de Barcelona, donde vive esta familia, seguirá por la peluquería con un breve paréntesis para el almuerzo, y finalizará ya por la tarde en el "súper" próximo a su casa donde comprará buenos manjares y hará el encargo para la Navidad. Se ha provisto de su tarjeta de crédito, una nueva que le envió el banco, con el aviso de nuevas prestaciones. Se lanza a la primera compra, algo para los niños, ropa deportiva y de marca y se dispone a pagar en la tienda. Se le acepta el pago con la tarjeta y sale contenta con sus bolsas de regalo; al minuto le suena el móvil y sin tiempo a descargar ve que tiene un mensaje y lo abre: "Cuidado" le dice textualmente, seguido del importe gastado. Piensa que debe ser una nueva alerta del servicio de tarjetas del banco (ya no quedan cajas casi) conforme ha hecho uso de su tarjeta. Pasa por las novedades en vestidos para señoras y sale al cabo de una hora con blusas, faldas, trajes y complementos, que paga con su tarjeta. Vuelve al poco a aparecer un mensaje en el móvil: "Bueno, que esto va subiendo" y el importe de la compra; cree que vaya tontería, le gustaba más su tarjeta anterior, se dice para sí. La ruta prosigue con la compra de unas cortinas, toallas para Carlitos -que ensucia muchas con el deporte- y unos pijamas para Carolina que ha pegado el estirón y se le quedan pequeños enseguida. Se sienta a tomar un café y ve un nuevo mensaje: "Esto es preocupante Sra. Mila" y el importe a continuación. Entra en la peluquería y pide unos arreglos especiales del cabello y hora para el día antes de Nochebuena. Al cabo de hora y media paga con la tarjeta, con la mosca ya detrás de la oreja y vuelve a recibir mensaje: "Sé que me necesitas, son tantos euros, alerta". Mila se indigna y no sabe si apagar el móvil, pero opta por no hacerlo por si sus hijos le llaman. Vuelve a recibir otro más, que no lee, después de pagar en el supermercado y más tarde dos mensajes más sin haber comprado nada.

Comenta las compras a su esposo cenando mientras él distraído y sin hacerle caso ve el programa de televisión. Al día siguiente acude al banco a primera hora, acalorada, a quejarse de los mensajes tarjeteros; el empleado muy diligente le explica que, efectivamente, al hacer una disposición de cierta cuantía se le envía un mensaje de seguridad, al número de móvil, pero exento de comentarios. Se va enfadada para casa y empieza a revisar los mensajes; abre los que no había leído; el de la última compra decía "No más, por favor ¡basta! y el importe"; el siguiente "Cariño no te olvides de pagar la preinscripción de los niños para el curso de esquí, es el último día, Josep"; el siguiente "Cielo, llegaré tarde a cenar que voy a tomar unas cañas; hazme ensalada de la mía y pisto que tendré hambre. ¡Ah! Y no te olvides de comprar vino que no tengo, Josep." El tercero simplemente "Te quiero y pienso en ti. Josep".

Revisando, Mila vio que el número de teléfono de su marido coincidía con el de los mensajes de las compras, y es que el sistema enviaba las alertas al marido, pues era el número dado al banco y Josep con cada compra se soliviantaba e iba advirtiendo a su mujercita. Recapacitó Mila que sus compras iban cargadas a su cuenta, no a la de su marido, como los recibos de la casa, los colegios de los niños y el gimnasio de Josep, que además de feo se gastaba todo lo que ganaba en cañas y juergas. Mila no dijo nada, pasaron plácidamente la Navidad, el Año Nuevo y por Reyes el regalo que se encontró Josep en sus zapatillas, junto con una corbata hortera y un botellón de colonia barata compradas ex-profeso por su esposa, fue un sobre rosa sellado con la marca de unos labios color carmín que contenía ¡una demanda de divorcio!

Feliz Navidad.

El Duende del Estrecho  
Elduendedeestrecho@telefonica.net

## COPLILLAS



### El Bar X

Cuando paso por la puerta, hoy de *el Yelmo de Mambrino*, me dan ganas de entrar dentro a tomarme un chato vino.

Parece que no se entera algunas veces mi mente, que quitaron el Bar X al final de siglo veinte.

Cuando salía de la escuela iba yo, siendo un criaturro, por treinta duros al mes, sin contrato y sin seguro.

Como el sueldo que ganaba mi madre me lo pedía, sólo de las propinillas era lo que disponía.

Nunca me sentí explotado por trabajar siendo un crío, y menos en el Bar X, bar con tanto señorío.

Aquellas mesas de mármol, con sus sillas de madera, y aquella estufa de leña que calentaba hasta fuera.

En su barra, las cuadrillas, yo no sé por qué sería, pero "Félix ponte otra" era lo que más se oía.

Qué rico estaba el vermut con sus patatillas fritas, la gente se relamía de sabrosas y exquisitas.

Y los ricos boquerones que ponían en este bar, pinchados con aceitunas eran divino manjar.

Los novios de aquellos tiempos iban con sus prometidas, a invitarlas a una "fanta" y a unas gambitas cocidas.

Allí no solían poner aperitivos calientes, tan sólo tiempo de setas para los buenos clientes.

Cuando llegaba el verano su terraza era tan guay, que a don Quijote y a Sancho no hay quien los eche de ahí.

Si no lo hubieran quitado el Bar X, aquel día, Infantes sería, sin duda, más bonito todavía.

Ya sólo queda el recuerdo, esa es la pura verdad, y una tarjeta que daba al llegar la Navidad.

Juan Santos Santos  
jsantosbis@gmail.com



# Óptica Quevedo

Quevedo, 6 - Teléf.: 926 361 389  
VILLANUEVA DE LOS INFANTES

Alfonso Valero García  
ÓPTICO OPTOMETRISTA Nº 7.102



## Cordero relleno

Estamos inmersos de lleno en las fiestas navideñas y nunca viene mal una indicación sobre qué plato preparar en estos días de bullicio y alegría en los que el tiempo no es precisamente lo que más nos sobra, la imaginación se nos va saturando año tras año y un consejillo nunca está de más.

Les voy a proponer dejar a un lado todos esos platos "modernos" que nos presentan, aquí y allá, en los medios de comunicación y reencontrarnos con lo nuestro; sabores, texturas, aromas, .... De hecho, en el plato que hoy les propongo, todos los productos que vamos a utilizar, tanto el principal como los accesorios, se pueden encontrar con la etiqueta del Lugar y el resultado no tiene nada que envidiar a cualquiera

de esos que hablabamos anteriormente.

Vamos a preparar hoy una pierna de cordero manchego rellena con los restos que en casi todos los hogares quedan de los productos típicos del otoño.

Como podréis observar, muchos ingredientes figuran entre paréntesis, lo que nos indica que las alternativas son múltiples, un poco dependiendo de lo que tengamos en casa. Si hay que compararlo, es mejor respetar la primera indicación que os hago.

En cuanto al nombre del plato, me he permitido bautizarlo con el nombre de mi madre, que es quien me ha facilitado los datos para la elaboración de esta receta y puedo dar fe de que este tipo de asados se le dan bastante bien. Imagino que lo mismo podríais decir cada uno de vosotros de la persona que se ha ocupado de "confeccionar" la comida que nos ha acompañado desde la cuna. Porque podemos comer mucho delicatessen, un día o dos, pero, al final, todos llegamos a la conclusión de que "como la casa de uno no se come en ningún sitio".

Bueno, vamos a ello.

### Asado de la abuela Francisca

#### Ingredientes:

Una pierna de cordero ternasco (también lo podemos hacer con un costillar deshuesado)

Nueces (piñones, almendras, etc.)

Uvas pasas

Setas de cardo (si no hay frescas, también las hay de lata)

Zanahorias

Manzanas

Castañas

Un vaso pequeño de vino añejo (brandy)

Aceite de oliva virgen extra

Sal

#### Elaboración:

Troceamos las setas y las salteamos con un poco de acei-

te y las retiramos. Si queremos aprovechar los huesos de la pierna, los añadiremos al aceite, previamente troceados, los pasamos un poco y añadimos un vaso de agua, lo dejamos dar un hervor y reservamos. La otra opción, más rápida, es utilizar caldo de carne en pastilla.

La pierna deshuesada (este trabajo lo habrá llevado a cabo el carnicero) la ponemos sobre una tabla y recortamos para igualarla, pasando si hace falta algún trozo de carne de donde sobre a donde falte. Lo salamos y sobre él repartimos los trocitos de seta, las nueces y las pasas.

Lo enrollamos y atamos con bramante de cocina, o lo embutimos en una malla apropiada (en alguna carnicería del pueblo te la regalan, pero es harto difícil meter el cordero en su interior) y ajustamos de sal por la parte externa.

En una fuente de horno ponemos en el centro el cordero, regado generosamente con aceite, y a su alrededor las porciones de manzana (en gajos), las zanahorias (cortadas longitudinalmente, en tiras) y las castañas (peladas y, sin son duras, puestas a remojar la noche anterior). Ponemos en el fondo de la fuente un poco de caldo de carne.

En el horno precalentado a 200º metemos el recipiente con los huesos y la bandeja.

Deberemos tenerlo alrededor de cincuenta minutos, dándole la vuelta a la mitad, regándolo con el vino añejo y comprobando que no se seque el agua de los huesos (a los que también daremos vueltas).

Cuando haya pasado el tiempo lo sacamos (debe quedar en un punto rosa, pues si se hiciera demasiado se endurecería), apartamos las verduras, que nos van a servir de guarnición, retiramos el cordero, que taparemos con papel de aluminio hasta el momento de servir, raspamos el fondo con una cuchara de madera, añadimos el caldo de los huesos y salseamos, dejando reducir el caldo (si queremos espesarlo más rápido, podemos añadir un poco de maicena, aunque no es lo mismo). Guardamos el resultado en una salsera.

Y ya sólo queda montar el plato. Quitaremos el bramante o la malla y cortaremos en porciones de un dedo de grosor (aunque sobre ese particular, sobre gustos no hay nada escrito, que se dice por estos lares), sirviéndolo en platos bien calientes, con la salsa por encima y la guarnición bien colocadita.

Luego me lo cuentan.

[elrancho@balcondeinfantes.es](mailto:elrancho@balcondeinfantes.es)



# CONSTRUCCIONES LA INFANTEÑA, S.L.

## HERMANOS FERRER

Carretera de Valdepeñas Km. 1

Teléfono y Fax 926 360 839

VILLANUEVA DE LOS INFANTES

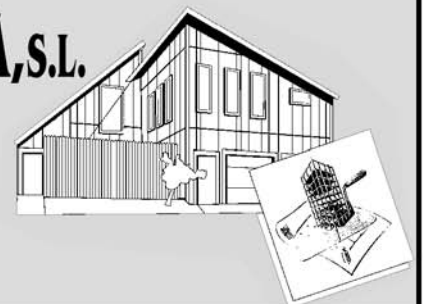





# Balcón al Campo



Antonio López Marco

## Añoranzas

En diciembre se recoge la aceituna. En otros tiempos esta actividad ocasionaba mucha mano de obra, y esto no quería decir que no rindiera.

La aceituna del suelo era la primera en ser cogida por la manijera, los muchachos y los viejos; por lo general la manijera era de edad avanzada. El manijero y el gañán iban con los de las mantas y el vareo. Las mantas no eran como las de hoy, las buenas eran de lino y luego estaban las de arpillera que se solían hacer de sacos o jergones siempre de tamaños reducidos. Para cubrir de mantas una oliva mediana había que poner no menos de cuatro mantas más la del tronco. Las varas se cogían con tiempo de alguna alameda (como la de la Casa Guerrero, la de Los Palacios, la del Molino del Santo y otras), se tomaban "con la luna" porque no todos los oliveros disponían de una alameda. Para varear los mocicos y alguna mocica movían las varas y los muchachos más "espigaos" se subían a los pies con la varilla chica; también se llevaban caballos o escaleras que siempre se reservaban para alguna mujer joven.

Cuando se llegaba al corte lo primero que se hacía era encender la lumbre, calentarse, calentar las varas y calentar piedras para que los de los suelos se pudieran caldear las manos mientras recogían la aceituna. Al rato la manijera se disponía a preparar las farinetas (el ajo, las gachas) con harina de guijas, con su "tajá" y de postre la zanahoria o la naranja, para que bajara la grasa. Como siempre había muchachas "delicauchas" y "cutifinillas" que después de no tener gracia ni para coserse los zancajos, eran las primeras en "hacer la leche" y "quejicosas". -¡"Pos" mira!, "pos" vaya un ajo que nos han hecho esta mañana, con gorullos y poco aceite y es que, claro, el manijero... ¡ya se sabe!, ¡trabajar y trabajar!, se creará que le

van a dejar el olivar. -Muchacha, ¡calla y come! - dice la manijera, -Que mañana saldrá mejor. La otra insiste -Pero... ¿y qué me dice de las "tajás"? -"Pos" que te "vi" a decir, que están bien "güenas". Y te "vi" a decir una cosa, que si vas a estar así "tos" los días, "pos" más valía no haberte "avisao". La culpa la tengo yo por hacer caso del amo, pero él no sabe lo "escuchimizá" y lo "lindaria" que te parió tu madre. Pero es lo mismo, te vas a ir con los de las varas, "pa" que te entretengas, que gruñes más que la gorrina de la tía Gila, que tenía el "varraco" encima y también gruñía. El gañán, por su parte, también mete el moco en esto: -¡Venga!, a coger aceituna cerquita de mí, que vas a ser la mejor. No hagas caso de estos viejos que ya están caducos.

Ya comienzan el trabajo un poco "horquillaos" por la discursión. En la cuadrilla va un "valdrogas" que no tiene gracia nada más que para llevarse de calle a las mocicas. Éste en la calle El Roce (calle Mayor) es una eminencia, no se le resiste nada y como la muchacha se ha ido con él y con los del vareo, pues no da ni un ruido y a lo largo del día todo marcha a pedir de boca, aunque siempre habrá algo que discernir.

¡Qué tiempos!, ahora los añoramos en algunas cosas, no en todas, en algo habremos mejorado.

## Nuestro panorama

Variable es el tiempo como es sabido. Durante el año son tantos los cambios que no es posible pensar en nada que se pueda ajustar a nuestro día a día, por lo que tenemos que tener paciencia en todo lo que acontece tanto en lo agronómico, climático o coyuntural (como la globalización).

Hoy tenemos encima de la mesa la nueva reforma de la PAC, este parámetro de actualidad agrícola y ganadera está marcando una continua inseguridad socioeconómica, por lo que nada ni nadie nos puede convencer y menos con estas artimañas que sólo sirven para desembocar en un stock de grandes dimensiones, con el agravante de lo que ya es una realidad: en

esta localidad ha disminuido la ganadería vacuna en un 90% y la ovina en un 70%. Las pequeñas explotaciones se están manteniendo a la baja después de haber desaparecido muchas de las menos pudientes, ¡no es todo lo malo!

Las previsiones de la cosecha de aceituna son de un rendimiento un medio alto, aunque la aparición maxiva de mosca en el olivar ecológico va a dar lugar a un descenso en aceites de calidad que son los que van a la exportación pues sólo el aceite virgen extra o el virgen son los que cruzan fronteras. El año pasado, por no ir más largo, sólo se obtuvo menos de un 20% de aceite de calidad y con este panorama ya podemos ir pensando en hacer nuestros deberes, como exige el mercado, y no pensar que las cosas las hagan otros.

En cuanto al tiempo para la simienza se ha presentado con buenas perspectivas. Ha llovido algo tarde, pero si no "la caga" pues... ¡adelante con los faroles!, que el campo los necesita.

Despedimos así el 2011, con ciertos resquemores, pero con optimismo. Que aunque no seamos felices, que al menos seamos dichosos que "después de una sequía siempre viene una buena remojá". ¡Salud y buena entrada de año!

## Mis curiosidades (muchas, por ser Navidad)

Siete virtudes tiene la sopa: es económica, el hambre quita, sed da poca, no gasta dientes, hace dormir, digerir nunca engaña y pone la cara colorada.

Si el culo al andar meneas... ¡qué puede ser que no sea!

Si no quieres desazones, no entres en congregaciones.

Teta y sopa no caben en la boca.

Sin dan, din, don, no hay kirieleisón.

No satisfagáis jamás hasta la saciedad vuestros deseos, así os propondréis nuevos placeres.

Veinte con setenta, sepultura o cornamenta.

Tres cosas demando si Dios me las diese: el telar, la tela y la que lo teje.

Todos los frutos maduran pero el "pero" nunca.



LA BOUTIQUE DEL CUARTO DE BAÑO  
**Alfonso Rianza Salido**  
 SANEAMIENTOS - GRIFERÍA - CALEFACCIÓN - MUEBLES PARA BAÑO Y COCINA  
 ACCESORIOS Y REPUESTOS

Santo Tomás. 58 - Teléfono 926 35 02 17 - 926 36 04 31

VILLANUEVA DE LOS INFANTES

## Balcón al Emprendedor



### Plan Renove de ventanas

Plazo de presentación de solicitudes:  
03/12/2011 - 30/06/2012

Objeto: Convocar las ayudas para la sustitución de ventanas en viviendas particulares, establecimientos y locales del sector terciario, por otras de mayor eficiencia energética, en el ámbito territorial de Castilla-La Mancha.

Destinatarios: Personas físicas o jurídicas, incluidas las comunidades de bienes o comunidades de propietarios.

Requisitos exigidos: - Domicilio fiscal en Castilla-La Mancha. - No estar incurso en las prohibiciones establecidas en el art. 13, apdos. 2 y 3 de la Ley 38/2003, General de Subvenciones. - No estar incurso en los supuestos de incompatibilidad contemplados en la Ley 11/2003 del Gobierno y del Consejo Consultivo de CLM. - Estar al corriente en sus obligaciones de reintegro de subvenciones, tributarias y frente a la Seguridad Social.

Documentación a aportar: Solicitud, que podrá presentarse por internet llamando al teléfono único de información 012. La solicitud deberá acompañarse de la siguiente documentación correspondiente (ver bases).

Marco legal: [DOCM 02/12/11](#), Orden de 30/11/2011, por la que se convocan las ayudas del Plan Renove de Ventanas Castilla-La Mancha 2011.

### Plan Renove de equipos de climatización, calderas y aire acondicionado

Plazo de presentación de solicitudes:  
19/12/2011 - 02/07/2012

Objeto: Convocar las ayudas para la sustitución de las calderas (incluidos sistemas de calefacción eléctricos con acumulación y tarifa nocturna) y equipos de aire acondicionado actuales, por otros de mayor eficiencia energética, en el ámbito territorial de Castilla-La Mancha.

Destinatarios: Podrán acogerse a las ayudas las personas físicas o jurídicas de derecho privado, incluidas comunidades de bienes, con domicilio fiscal en la Comunidad Autónoma de Castilla-La Mancha, que sustituyan las calderas o equipos de aire acondicionado en los términos previstos en la base 6ª y 8ª respectivamente, a través de las empresas instaladoras que participen en el Plan mediante la adhesión a alguna de las entidades colaboradoras.

Importes: - Calderas de condensación

de gas natural/GLP: 400 euros. - Calderas de condensación de gasoil: 400 euros. - La cuantía de la ayuda no podrá exceder en ningún caso del 30% del coste de la sustitución de la caldera, incluyendo el coste de la caldera como el de la instalación, IVA incluido. - Equipo de aire acondicionado, en función de su potencia, la cuantía de la ayuda no podrá exceder en ningún caso del 30 % del coste de la sustitución, incluyendo en el mismo tanto el precio del nuevo equipo de aire acondicionado como, en su caso, el coste de su instalación, IVA incluido.

Documentación a aportar: La solicitud deberá firmarse por el solicitante o su representante legal, y por el representante de la empresa instaladora, y deberá acompañarse de la documentación adecuada (ver bases).

Marco legal: [DOCM 02/12/11](#), Orden de 30/11/2011, por la que se convocan las ayudas del plan renove de equipos domésticos de climatización Castilla-La Mancha 2011.

### Plan Renove de electrodomésticos

Plazo de presentación de solicitudes:  
19/12/2011 - 30/03/2012.

Objeto: Convocar las ayudas para la adquisición de aparatos electrodomésticos de alta eficiencia energética, en el territorio de la Comunidad Autónoma de Castilla-La Mancha.

Destinatarios: Personas físicas y jurídicas de derecho privado residentes en Castilla-La Mancha, que como máximo, adquieran un único aparato de cada uno de los tipos indicados en la base 4ª, a través de los establecimientos que se adhieran al programa de ayudas, que gestionará la entidad o entidades colaboradoras seleccionadas.

Documentación a aportar: Los interesados cumplimentarán a través del propio establecimiento de venta adherido a la campaña la solicitud junto a la documentación solicitada (ver bases). Los establecimientos actuarán como depositarios de la documentación, debiendo remitirla a la entidad colaboradora correspondiente.

Lugar de presentación: Sólo en establecimientos adheridos a la campaña.

Marco legal: [DOCM 02/12/11](#), Orden de 30/11/2011, por la que se convocan ayudas del Plan Renove de Electrodomésticos en Castilla-La Mancha.

Ana Santillana Campos  
Técnica de Empleo y Empresas. C.M. Vva. de los Infantes  
Paqui Castilla Gigante  
AEDL. Manc. Campo de Montiel- Cuna del Quijote

## TRAPICHEO

### ANUNCIOS GRATIS

**SE OFRECE MATRIMONIO** para Casa de Campo, Cortijo o similares. Carné de Conducir  
Teléf. 926 361 026 / 606 258 126

**SE VENDE CASA MÓVIL (8x3)**  
Totalmente amueblada y con aire acondicionado  
Interesados llamar al teléfono:  
600 755 895

**SE ALQUILA LOCAL COMERCIAL**  
Con 20 m<sup>2</sup> en Plaza de San Juan n<sup>o</sup>, 4  
Teléfs. 926 360 778 - 608 366 508

**SE ALQUILA APARTAMENTO EN BENALMÁDENA COSTA (MÁLAGA)**  
1ª línea de playa - Totalmente equipado  
Cap. 4 perso - Complejo Benal Beach  
Tels. 638 220 180 / 635 657 124

**SE VENDEN DOS BICICLETAS**  
Nuevas. A mitad de precio.  
Interesados: Imprenta Santo Tomás

**SE VENDEN**  
Fax Samsung con Teléfono + Impresora Láser B/N Epson : 150 Euros.  
Teléf.: 926 360 907

**SE ALQUILA APARTAMENTO Y ESTUDIO EN CULLERA 1ª LINEA DE PLAYA**  
Fines de semana, puentes, verano...  
Teléfs.: 654 494 728 - 962 560 179

**SE VENDE BICICLETA**  
Mountain Bike. Tamaño mediano. 50 Euros.  
Interesados: 630 774 891

**SE VENDE CASA NUEVA**  
C/ Cruz Colorada, 13 - 63.000 Euros  
Teléfs. 91 686 69 03 - 664 034 311

**SE VENDE NAVE CON TERRENOS**  
2000 m<sup>2</sup> en c/. Antonio Machado, 2 esquina Camino del Barranquillo Junto al Paseo  
Teléfs.: 926 360 427 - 971 850 260

**SE ALQUILA PARA VACACIONES**  
Casa Adosada en Islantilla (Huelva)  
Cap. 6 personas. Teléf.: 639 735 763

**SE VENDE PARCELA RÚSTICA, 7,89 Ha.**  
Con agua. Pozo de Barbas.  
Interesados: Teléf. 91 730 87 35

**SE VENDE CASA SOLA, GRANDE**  
C/ Nietos, 34 - Con Patio y Pozo  
Teléfs.: 666 049 903 - 687 005 913

**VENDO CASA**  
Con 250 m<sup>2</sup> y corral con 300 m<sup>2</sup> con portada  
Interesados Teléfs. 926 360 778-649 899 396

**SE VENDE CASA UNIFAMILIAR** en Pobleto (Ciudad Real). 234 m<sup>2</sup>, 4 hab., 2 baños, cocina amueblada y garaje. Precio a convenir.  
Teléfs.: 651 088 096 - 635 245 344

# "La Gavilla"

HOSTAL - RESTAURANTE

- HABITACIONES CLIMATIZADAS CON BAÑO Y TV
- SERVICIO DE CAFETERÍA
- SALÓN COMEDOR CLIMATIZADO (Capacidad 80 personas)

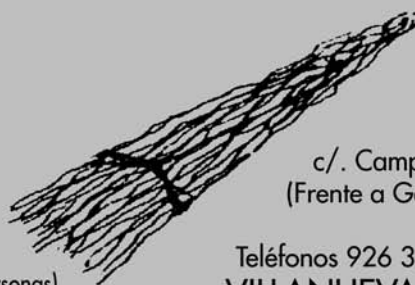

c/. Campo de Montiel, s/n  
(Frente a Gasolinera c/. Pío XII)

Teléfonos 926 36 18 93 - 649 30 61 49  
VILLANUEVA DE LOS INFANTES