



# AGRAMA

*Revista de la Asociación Nacional de Criadores de Ganado Ovino Selecto de Raza Manchega*  
Núm. 10 • 2º Trimestre de 2008

**SITUACIÓN ACTUAL  
DEL SECTOR GANADERO  
Y POLÍTICA AGRARIA  
COMUNITARIA**

**TECNOLOGÍA APLICADA  
A LA SALA DE ORDEÑO**



**EXPOVICAMAN 2008**





**Edita:**

Asociación Nacional de Criadores de Ganado Ovino Selecto de Raza Manchega (AGRAMA)

e-mail redacción: revista@agrama.org

**Albacete**

(Instalaciones del ITAP)

Avda. Gregorio Arcos, s/n - 02006

Albacete

Tfno.: 967-217436 • Fax: 967-248334

e-mail: agrama@agrama.org

**Madrid**

c/ Castelló, 45, 2º Izqda. - 28001 Madrid

Tfno.: 91-5757967 • Fax: 91-5774271

e-mail: administracion@agrama.org

**Consejo de Dirección:**

Antonio Martínez Flores (Presidente)

Manuel Esteso Fernández (Vicepresidente)

Pedro Sánchez Padilla (Tesorero)

José Luis Delso Romero (Secretario)

Inmaculada Martín Lalanda (Interventora)

Antonio Martínez Blasco (Vocal)

Jesús Cuélliga Moreno (Vocal)

Antonio Jarava Melgarejo (Vocal)

Rosa Piedra Ruiz (Vocal)

Carlos Saavedra García (Vocal)

**Subdirección:**

Roberto Gallego Soria

(Secretario Ejecutivo)

**Redacción y Coordinación:**

Mariola Calatayud Richart

**Colaboraciones:**

Ana Rosario López Martínez

(Veterinaria de AGRAMA)

**Impresión y maquetación:**

ASC Reproducciones Gráficas

c/ Herradores, 5 - bajo • 02002 Albacete

Tel. y Fax: 967 50 72 83

**Depósito Legal:**

AB-682/2005

# Sumario

**Programa Oficial de Ganado Ovino. EXPOVICAMAN 2008.....Pág. 4**

Se detallan las actividades que se desarrollarán durante la celebración de la XXVI Feria Agrícola y Ganadera de Castilla-La Mancha.



**Situación actual del Sector Ganadero y Política Agraria Comunitaria .....Pág. 7**

Análisis de la situación que atraviesa actualmente el sector y de qué forma podría la Política Agraria Comunitaria cambiar la perspectiva existente.



**Entrevista a Antonio Martínez Blasco.....Pág. 10**

En la explotación Agroganadera Selecta, S.L., hablamos con el Sr. Martínez Blasco, Vocal de AGRAMA, cuya ganadería cuenta con más de 3.000 reproductoras.



**Tecnología aplicada a la sala de ordeño.....Pág. 12**

Se describen algunos sistemas y equipos dirigidos a la optimización de los recursos, mediante la automatización de tareas y el control de los datos de la explotación.

Editorial.....	Pág. 3
Actualidad.....	Pág. 4
Noticias Breves.....	Pág. 14
Tablón de anuncios.....	Pág. 14



# Editorial

Comenzamos el mes de mayo, y nos encontramos ultimando los preparativos para la XXVI Edición de EXPOVICAMAN, la Feria Agrícola y Ganadera de Castilla-La Mancha. Un año más, los ganaderos que participamos en el XXI Concurso Nacional de Ovino Selecto de Raza Manchega hacemos un gran esfuerzo por seleccionar y preparar a los animales que participarán en el Concurso, con el objetivo de dar a conocer las características de la raza, y cómo la selección genética nos ayuda a mejorarlas.

Todos los socios de AGRAMA tenemos el convencimiento de que sin el impulso que la selección genética da a nuestras producciones, nos sería muy difícil continuar trabajando con la ganadería, dada la (ya muy nombrada y conocida por todos) crisis que atraviesa el sector. Por ello, EXPOVICAMAN es un buen expositor de la mejora de nuestra raza, y a la vez el Concurso ofrece un reconocimiento a la dura labor que día a día desempeñamos por sacar lo mejor a nuestras ovejas.

Los ganaderos tenemos una gran responsabilidad, la de dar continuidad a un sector que tiene la gran suerte de poseer dos productos de calidad diferenciada, el Queso y el Cordero Manchego. Muchas son las acciones promocionales que se están llevando a cabo, como la más reciente, en este caso dirigida a la carne de cordero. Se trata de la nueva campaña "Carnes Únicas de Tierras Únicas" que cuenta con el apoyo del Ministerio de Medio Ambiente, Medio Rural y Marino y la Unión Europea. Es la primera vez que el sector ovino manchego de carne recibe un apoyo similar, lo cual significa que el cordero manchego está hallando el reconocimiento que merece, y el impulso que necesita.

Es cierto que actualmente se nos hace difícil ver las cosas con algo de optimismo, pero hemos de ser conscientes de que si la Administración apuesta por nuestro sector es porque no se trata de un sector decadente, sino al contrario, la oveja manchega "pone la guinda" a una comarca tradicionalmente agraria, de extensos campos y siembras, que perderían identidad sin nuestra oveja. Pasamos un mal momento, pero no porque nuestras producciones no tengan la calidad ó el valor suficientes como para



competir en el mercado, sino porque el desajuste económico nos ha arrastrado a todos. Pero nosotros, a diferencia de otros, tenemos en la oveja manchega la base que nos sacará a flote.

Hemos de estar más unidos que nunca, y luchar por nuestra oveja, para que el queso y cordero manchego sigan siendo unos de los productos más apreciados y se den a conocer en todos los rincones. Tenemos que trabajar muy a conciencia, aprovechar las ventajas que nos brinda nuestra raza autóctona e invertir en ella todo nuestro esfuerzo.

Por todo esto, quisiera aprovechar la ocasión que me ofrecen estas líneas para invitaros a visitaros en la Feria, donde podréis encontrarnos en el Pabellón de Ovino. Allí, tanto socios de AGRAMA como su personal técnico compartiremos con vosotros nuestras inquietudes, posibles soluciones, planteamientos,... es decir, es un excelente punto de reunión para todos los que trabajamos en este sector.

Os animo por tanto a venir a EXPOVICAMAN, donde además podréis presenciar alguno de los Concursos que se desarrollan durante esos días, como el Concurso de Producción de Leche y el Concurso Morfológico de la Raza Manchega.; o adquirir reproductores selectos en la Bolsa y Subasta de Sementales organizadas. Os esperamos en esta Feria, que es la Feria de nuestro sector.

Antonio Martínez Flores  
Presidente de AGRAMA



# Agenda

## JUNIO

- **CURSO: Manipulador de Plaguicidas de uso ganadero** (Nivel Básico). (Hellín, Albacete). Duración: 25 horas. Centro organizador: OCA de Hellín, Edificio "La Olivarera". Tlfn: 967-300108.
- **JORNADA: Contratación, Seguridad Social y Prevención de Riesgos Laborales.** Duración: 5 horas. Lugar/centro organizador: Alpera (Albacete): OCA de Almansa, c/ San Juan, 1. Tlfn: 967-340599. Madrigueras (Albacete): Unidad Técnica Agrícola de Madrigueras, Plaza Silo, 1. Tlfn: 967-484307.
- **CURSO: Medidas Agroambientales.** (Almodóvar del Campo, Ciudad Real). Duración: 20 horas. Centro organizador: OCA de Almodóvar, c/ Doctor Fleming, 9. Tlfn: 926-483035.
- **JORNADA: Ahorro de Agua en la Agricultura.** (Las Pedroñeras, Cuenca). Duración: 5 horas. Centro organizador: Centro Agrario de Albaladejito, Ctra. Toledo-Cuenca, km. 174,2. Tlfn: 969-211090.
- **JORNADA: Control de Condiciones Higiénico-Sanitarias de la Leche en las Ganaderías.** (Valdepeñas, 5 de junio). Duración: 8 horas. Centro organizador: CERSYRA, Avda. del Vino, 10. Tlfns: 926-322774, 926-322156.

## JULIO

- **FERCAM 2008 – XLVIII FERIA Regional del Campo y de Muestras,** (Manzanares (Ciudad Real), del 16 al 20 de julio). En esta edición, FERCAM contará con casi 200 expositores, que presentarán diversos productos, entre los que destacan la maquinaria agrícola y equipamiento ganadero. Entre las actividades que se organizan paralelamente a este evento se encuentra el **XX Concurso Regional de Calidad de Quesos Manchegos**, en el que pueden participar cualquier elaborador de queso, en el tipo de elaboración en que se encuentre inscrito en la Denominación de Origen Queso Manchego (Artesanal o Industrial). Más información en [www.fercam.manzanares.es](http://www.fercam.manzanares.es).

## AGOSTO

- **FERAGA 2008 – XIV FERIA Agrícola y Ganadera,** (San Clemente (Cuenca), del 19 al 22 de agosto). Entre las actividades programadas destacan el **"XIV Concurso Morfológico de Ovino Manchego"** y la **Bolsa de Sementales** de Raza Manchega, organizados por AGRAMA. El programa de la feria incluye otras actividades encaminadas a promocionar productos agroalimentarios de la comarca y de la región, como son las catas dirigidas de quesos de la Denominación de Origen "Queso Manchego" y de carne de la Indicación Geográfica Protegida "Cordero Manchego". Más información: [www.agrama.org](http://www.agrama.org) y [www.dipucuenca.es/pdp/secferias/feraga.htm](http://www.dipucuenca.es/pdp/secferias/feraga.htm)

# Normativa

- **ORDEN APA/736/2008, de 14 de marzo, por la que se modifican las fechas en las que las parcelas de las hectáreas admisibles deben permanecer a disposición del agricultor para justificar derechos de ayuda en la solicitud única.** (BOE nº 68, 19-03-2008). Por la misma, se establece que las parcelas de hectáreas admisibles utilizadas para justificar derechos de ayuda deberán estar a disposición del agricultor el 31 de mayo del año en que se solicita la ayuda.
- **Orden de 28-02-2008, de la Consejería de Agricultura, por la que se aprueban las bases reguladoras para la concesión de ayudas a las Agrupaciones de Defensa Sanitaria Ganaderas (ADSG) en Castilla-La Mancha.** (DOCM nº 50, 06-03-2008). Tiene por objeto la mejora de la calidad sanitaria de las explotaciones ganaderas, a través del fomento de las ADSG, y la regulación de sus Programas Zoonosanitarios y de Erradicación y Vigilancia,
- **Resolución de 28-02-2008, de la Consejería de Agricultura, por la que se convocan para 2008 las ayudas destinadas a las Agrupaciones de Defensa Sanitaria Ganaderas (ADSG) en Castilla-La Mancha.** (DOCM nº 52, 10-03-2008). En la misma se determina la documentación que acompañará a las solicitudes y el plazo de presentación.
- **Resolución de 01-04-2008, de la Consejería de Agricultura, por la que se realiza la convocatoria del concurso Gran Selección 2008.** (DOCM nº 76, 11-04-2008). Por la misma se convoca este concurso, que reconoce a los Vinos, Quesos, Aceites de Oliva Virgen Extra, Miel de La Alcarria y Azafranes de La Mancha, incluidos en programas de calidad diferenciada.

- **RESOLUCIÓN de 17-04-2008, de la Dirección General de Producción Agropecuaria, por la que se realiza la convocatoria para el año 2008 las ayudas para la contratación colectiva de seguros agrarios.** (DOCM nº 86, 25-04-2008). Se realiza la convocatoria para el año 2008 de las subvenciones de la Comunidad Autónoma de Castilla-La Mancha a la suscripción de seguros incluidos en el Plan de Seguros Agrarios Combinados para el ejercicio 2008.
- **ORDEN APA/1169/2008, de 10 de abril, por la que se publica, para el ejercicio 2008, la convocatoria de subvenciones destinadas a la promoción de las mujeres del medio rural.** (BOE nº 101, 26-04-2008). Se convocan, en régimen de concurrencia competitiva, las subvenciones para el ejercicio 2008, destinadas a la promoción de las mujeres del medio rural.
- **ORDEN ARM/1200/2008, de 29 de abril, por la que se establecen medidas específicas de protección en relación con la lengua azul.** (BOE nº 104, 30-04-2008). Debido a la reactivación del vector trasmisor de la lengua azul, se hace necesaria la modificación del régimen de movimientos de animales sensibles, así como la calificación escalonada de las zonas estacionalmente libres como zona restringida.
- **ORDEN ARM/1221/2008, de 29 de abril, por la que se prorroga el plazo para la presentación de solicitudes de determinadas subvenciones estatales en materia ganadería en el año 2008.** (BOE nº 105, 01-05-2008). Se amplía, hasta el 31 de mayo inclusive, el plazo de presentación de solicitudes para las siguientes ayudas: subvenciones a las agrupaciones de productores en los sectores ovino y caprino, subvenciones destinadas al fomento de sistemas de producción de razas ganaderas autóctonas en regímenes extensivos y subvenciones para fomentar la producción de productos agroalimentarios de calidad de origen animal.





# EXPOVICAMAN 2008

## PROGRAMA OFICIAL DE GANADO OVINO

### MARTES 20 DE MAYO:

10:00 h. Sacrificio de los corderos del Concurso de Rendimiento de Carne  
"Indicación Geográfica Protegida Cordero Manchego"  
**Colabora: "CARGILL ESPAÑA, S.A."**

### MIÉRCOLES 21 DE MAYO:

08:00 h. Entrada de ganado hasta las 20:00 horas

09:00 h. Concentración de corderos de la Subasta Nacional y "Bolsa de Sementales"

09:30 h. Calificación de canales del Concurso de Rendimiento en Carne  
"Indicación Geográfica Protegida Cordero Manchego"  
**Colabora: "CARGILL ESPAÑA, S.A."**

### JUEVES 22 DE MAYO:

08:00 h. Sorteo y ordeño-apurado de las ovejas a participar en el Concurso de Producción de Leche de Oveja Manchega  
**Colabora: "DELAVAL, Equipos de Ordeño"**

10:00 h. Publicación del fallo del 1er Concurso Fotográfico

**Colabora: "CAJA CASTILLA-LA MANCHA"**

10:30 h. Publicación del fallo del Concurso de Calidad de la Leche de Oveja Manchega

**Colabora: "CAJA RURAL DE ALBACETE"**

11:00 h. Publicación del fallo del Concurso de Rendimiento Lechero

**Colabora: "CARGILL ESPAÑA, S.A."**

12:00 h. INAUGURACIÓN OFICIAL DE EXPOVICAMAN'2008

13:30 h. Publicación del fallo del Concurso de Rendimiento en Carne "Indicación Geográfica Protegida Cordero Manchego".  
**Colabora: "CARGILL ESPAÑA, S.A."**

17:00 h. Calificación de ejemplares del Concurso Morfológico de Ganado Ovino Manchego

**Colabora: "CAJA RURAL DE ALBACETE", MINIS-**

**TERIO DE MEDIO AMBIENTE Y MEDIO RURAL Y MARINO", "FEAGAS"**

18:30 h. Publicación del fallo del Concurso de Mejora en Producción Lechera por Valoración Genética

**Colabora: "SAPROGAL,S.A.-PIENSOS BIONA"**

19:30 h. Calificación Morfológica de las ubres de las ovejas participantes en el Concurso de Calificación Mamaria

**Colabora: "FUNDACION C.R.D.O. QUESO MANCHEGO"**

20:00 h. 1º Ordeño puntuable del Concurso de Producción de Leche de Ganado Ovino Manchego

**Colabora: "DELAVAL, Equipos de Ordeño"**

### VIERNES 23 DE MAYO:

08:00 h. 2º Ordeño puntuable del Concurso de Producción de Leche  
**Colabora: "DELAVAL, Equipos de Ordeño"**



*El Presidente de la  
Asociación Nacional de Criadores  
de Ganado Ovino Selecto de  
Raza Manchega*

**SALUDA**

Y, tiene el honor de invitarle a los actos del XXI Concurso-Subasta Nacional de Ganado Ovino Selecto de la Raza Manchega, que tendrán lugar en el marco de EXPOVICAMAN, Avda. de Gregorio Arcos, s/nº, Albacete, del 22 al 25 de Mayo.

**ANTONIO MARTÍNEZ FLORES**

Aprovecha gustoso esta ocasión para testimoniarle su consideración personal más distinguida

Albacete, Mayo de 2008

*Si desea visitar la XXVIII FERIA Agrícola y Ganadera de Castilla-La Mancha, recorte esta invitación, cumplimente los datos que se requieren al dorso y preséntela en la taquilla, a la entrada del recinto ferial. Recuerde que si quiere saber más sobre las actividades que AGRAMA lleva a cabo en las ganaderías asociadas, puede acudir al stand de la Asociación en el Pabellón de Ovino, donde se le suministrará toda la información que pueda precisar.*

*(Invitación de un día, válida del 22 al 25 de mayo).*

**Expovicaman**  
XXVIII FERIA AGRÍCOLA Y GANADERA  
DE CASTILLA-LA MANCHA  
ALBACETE Del 22 al 25 de Mayo 2008

**invitación**  
PROFESIONAL

nº   
68999



# PROGRAMA OFICIAL DE GANADO OVINO

10:00 h. Publicación del fallo del Concurso de Calificación Mamaria

**Colabora:** "FUNDACION C.R.D.O. QUESO MANCHEGO"

10:30 h. Calificación de ejemplares del Concurso Morfológico de Ganado Ovino Manchego

**Colabora:** "CAJA RURAL DE ALBACETE", MINISTERIO DE MEDIO AMBIENTE Y MEDIO RURAL Y MARINO", "FEAGAS"

12:00 h. Subasta Nacional y Bolsa de Animales de Reposición de Ganado Ovino Manchego

Lugar: Sala de Actos Pabellón 2

**Colabora:** JUNTA DE COMUNIDADES DE CASTILLA - LA MANCHA MINISTERIO DE MEDIO AMBIENTE Y MEDIO RURAL Y MARINO

17:00 h. Calificación de ejemplares del Concurso Morfológico de ganado Ovino Manchego

**Colabora:** "CAJA RURAL DE ALBACETE", MINISTERIO DE MEDIO AMBIENTE Y MEDIO RURAL Y MARINO", "FEAGAS"

19:00 h. Publicación del fallo del Concurso de Valor Genético Combinado en Sementales Mejorantes

**Colabora:** "CAJA CASTILLA-LA MANCHA"

20:00 h. 3º Ordeño puntuable del Concurso de Producción de Leche

**Colabora:** "DELAVAL, Equipos de Ordeño"

## SABADO 24 DE MAYO:

08:00 h. 4º Ordeño puntuable del Concurso de Producción de Leche

**Colabora:** "DELAVAL, Equipos de Ordeño"

12:00 h. Publicación del fallo del Concurso de Producción de Leche de Oveja Manchega

**Colabora:** "DELAVAL, Equipos de Ordeño"

12:00 h. Degustación de Cordero Manchego con Indicación Geográfica Protegida

Lugar: Sala de Actos Pabellón 2

12:15 h. Publicación del fallo del Concurso Morfológico de Ganado Ovino Manchego

**Colabora:** "CAJA RURAL DE ALBACETE", MINISTERIO DE MEDIO AMBIENTE Y MEDIO RURAL Y MARINO", "FEAGAS"

12:30 h. Publicación del fallo Premio Especial de la Raza

**Colabora:** "EXCMA. DIPUTACION PROVINCIAL DE ALBACETE"

19:00 h. Entrega de 2º y 3º Premios del XXI Concurso Nacional de Ganado Ovino Selecto de Raza Manchega

Lugar: Salón de Actos del Pabellón Principal

## DOMINGO 25 DE MAYO:

18:00 h. CLAUSURA OFICIAL EXPOVICAMAN'08 y Entrega de 1º Premios del XXI Concurso Nacional de Ganado Ovino Selecto de Raza Manchega

Lugar: Salón de Actos del Pabellón Principal

20:00 h. Salida de Ganado del Recinto



## Expovicaman

XXVIII FERIA AGRÍCOLA Y GANADERA DE CASTILLA-LA MANCHA

Del 22 al 25 de Mayo 2008  
ALBACETE

Nombre empresa:

Dirección:

Teléfono:

Persona de contacto:

E-mail:

Sector:



## CONSORCIO MANCHEGO



en muchos lugares de la Mancha



# SITUACIÓN ACTUAL DEL SECTOR GANADERO Y POLÍTICA AGRARIA COMUNITARIA

La situación en la que se encuentra inmerso el Sector Ganadero en general, y en particular el ovino, motivada por el incremento de los costes de producción (altísimos gastos en alimentación, gasóleo, ...), coincide con la “desaceleración” en la demanda y precio de venta de los productos, leche y cordero, obligando por tanto a muchos ganaderos a abandonar su medio de vida.

La rentabilidad de las explotaciones ya no está en entredicho, es una realidad. No son viables, y muchas de ellas se mantienen ante la imposibilidad de vender los animales. Nadie los quiere, ni regalados. Otros, en cambio, los más emprendedores, intentan aguantar para poder amortizar las importantes inversiones que hicieron estos últimos años, pero ¿hasta cuando? Nadie lo sabe.

Se hacen pronósticos para todos los gustos. Algunos dicen que la situación actual es coyuntural, otros que estructural, precisando la necesidad de grandes cambios en la política agraria europea y/ o mundial.

## SITUACIÓN ACTUAL

Las previsiones que ha hecho la FAO (febrero 2008) apuntan a un considerable incremento en la producción mundial de cereales, aunque los precios de la mayoría de los cereales continúan batiendo record históricos (en enero de 2008, el trigo ha subido un 83% respecto al precio que tenía un año antes) porque coincide también con unas reservas cada vez más escasas.

El trigo y el maíz representan el 82% de la producción mundial de cereales. En la UE se ha incrementado en casi un 5% la superficie de siembra (tras el permiso para sembrar la tierra de retirada obligatoria), y se prevé, si todo va bien, un incremento del 10% de la producción (284 millones de Toneladas). A pesar de todo, y según el Consejo Internacional de Cereales (CIC), los precios seguirán con grandes fluctuaciones, y en alza, debido a la **evolución de los mercados financieros** (inversores-mercados mundiales), **energéticos** (para la producción de bioetanol y biocombustibles), a la **oferta incierta**, a la **gran demanda de países “emergentes” (China e India)** que afortunadamente han empezado a comer, a la **pérdida de las reservas estratégicas de cereales** (trigo, cebada y centeno fundamentalmente) que ha coincidido tam-

bién con las **malas cosechas** de algunos países, a las **restricciones comerciales** (Rusia, Argentina, Ucrania, etc..) y porqué no decirlo, a la **estrategia**, si es que se puede calificar así, por desincentivar ó fomentar la escasa capacidad productiva, a la que nos ha obligado la Unión Europea, que junto con la escasez de **lluvias** acacidas estos últimos años, han hecho que dependamos de la producción de otros países.

El desacoplamiento total de los pagos en el sector ovino podría suponer una salida para explotaciones no viables, así como el equilibrio del mercado (estabilización de precios de materias primas, oferta-demanda de productos, etc.)

En conclusión, se presume un déficit mundial de grano y posiblemente, el cambio de orientación hacia sistemas de explotación radicalmente opuestos. Por un lado, la intensificación (con grandes producciones, explotaciones muy tecnificadas, mano de obra especializada, grandes consumidores de piensos y muy dependientes de la economía y comercio de cereales,...) y por otro, con mayor tendencia a la extensificación (no dependientes de materias primas importadas sino de tierras propias, ni de fluctuaciones del mercado, productos de “calidad diferenciada”, etc.), posiblemente más acorde con los sistemas y características de nuestra geografía, ecosistemas, climatología, etc.

Pero esto, se debe complementar con las disposiciones que aplique la Administración, que garanticen medidas de choque urgentes, y otras a medio y largo plazo, para evitar la desaparición de la ganadería, y lo que conlleva (territorio, costumbres, empresas “accesorias”: piensos, sanidad veterinaria, etc.), al menos para un país de tanta tradición, riqueza genética, patrimonio racial y profesionalidad ganadera como España.

## POLÍTICA AGRARIA COMUNITARIA (P.A.C.)

Desde la aplicación de la Reforma de la PAC, son muchos los conceptos con los que nos hemos tenido que familiarizar, aunque hace pocos meses se ha planteado por parte de algunos Estados Miembros, la necesidad de establecer nuevos objetivos. Eso puede suponer, si finalmente se aprueba, el cambio de la estrategia actual.

Hasta ahora, las ayudas de la PAC se basan en 4 aspectos fundamentales:

- **Periodo de Referencia:** Trienio 2000, 2001 y 2002 (Media)





- **Desacoplamiento:** es la desvinculación de las ayudas a la producción. Desaparece la obligación de producir para recibir la ayuda, y es lo que se conoce por PAGO ÚNICO. Estos derechos pueden ser de 3 tipos: especiales, basados en superficie o de retirada. En el caso del ovino, el desacoplamiento es del 50%.
- **Condicionidad:** se refiere al cumplimiento de unos requisitos (gestión medioambiental, buenas prácticas agrarias, bienestar de los animales, etc..) necesarios para percibir íntegramente el pago único (ayuda desacoplada).
- **Modulación:** es la reducción de las ayudas (acopladas y desacopladas) que se destinan a programas de desarrollo rural

Así por ejemplo, una explotación con 500 ovejas de leche (media en el periodo de referencia), en zona desfavorecida, recibía ayudas por los dos conceptos anteriormente descritos:

### 1. Ayuda Desacoplada (Pago Único):

Estos 6.450€ (importe de referencia desacoplado) se traducirían en 2 Derechos Especiales, uno de 5.000€ y otro de 1.450€ (es decir, de tanto valor como veces 5.000 € haya en el importe de referencia),

### 2. Ayuda Acoplada a la producción:

500 ovejas x (8,4€+3,5€, por ovejas y zona desfavorecida respectivamente) = 5.950€

En total, **12.400€** (6,450€ + 5.950€).

Línea de Ayuda (Prima)	% Desacoplada	Prima Total €/cabeza (antes)	50% Acoplada €/cabeza (desde 2006)
Oveja Carne	50%	21€	10,5 €
Oveja Leche	50%	16,8 €	8,4 €
Zona Desfavorecida	50%	7 €	3,5 €

Línea de Ayuda	Prima Total €/cabeza (antes)	% Desacoplada	Pago único (desde 2006)
Oveja Leche	8.400 €	50%	4.200 €
Zona Desfavorecida	3.500 €	50%	1.750 €
Pago adicional	500 €	100%	500 €



# Nunca algo tan pequeño llegó a decirle tanto

## Lo más grande en identificación electrónica para ganado

RUMITAG desarrolla y comercializa sistemas de identificación electrónica para ganado desde 1989, participando en todos los proyectos europeos que se han desarrollado en este campo.

Tel. 934 700 188 - Fax 934 730 595  
rumitag@rumitag.com - www.rumitag.com



Microchips inyectables



Bolos ruminales



Aplicadores



Lectores de mano



Lectores portátiles para mangas

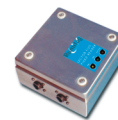

Lectores fijos para mataderos







Se presume un cambio de orientación hacia sistemas de explotación opuestos. Por un lado, la intensificación; y por otro, explotaciones extensivas, más acordes con los sistemas y características de nuestra geografía, climatología, ecosistemas,...

### CHEQUEO MÉDICO DE LA P.A.C.

Estas ayudas pueden variar en función de otras condiciones. De la aplicación de la consecución o no de los objetivos previstos, y de las necesidades actuales, se ha planteado, en noviembre de 2007, el llamado **Chequeo Médico de la PAC**, que incluye entre sus medidas:

- 1- La simplificación de las ayudas, así como la mayor eficacia del régimen de pago único, con la propuesta del desacoplamiento total para numerosos productos, como podría ser el ovino.
- 2- Mecanismos de Mercado, con ajuste de los instrumentos necesarios para su adecuación a la U.E. de 27 miembros
- 3- El incremento de los porcentajes de modulación (destinados a Desarrollo Rural) y que incluye aspectos de tan actualidad como el cambio climático, los biocombustibles, la gestión del agua, etc.

En este primer punto es en el que nos queremos centrar, y más concretamente en la posibilidad de mantener o eliminar (transformar) las ayudas directas específicas a la producción (acopladas) en pago único. La UE entiende que las ayudas a la producción pueden ser necesarias, o están justificadas para mantener un nivel mínimo de actividad productiva, cuando, por ejemplo, genere beneficios medioambientales. Por otra parte, la UE permitirá que el País que quiera, pueda retener hasta el 10% de los límites nacionales para apoyar determinadas actividades, como la mejora de la calidad y la comercialización de productos agrícolas (Art. 69-Reglamento CE nº 1782/2003 del Consejo)

Pero entonces, ¿Qué postura debería defender el Ministerio de Medio Ambiente, Medio Rural y Marítimo?

Desde varias Organizaciones y Profesionales del Sector

se insiste en la necesidad de desacoplar las ayudas del ovino. Es posible que la UE opte por dejar a cada Estado Miembro la decisión final, así como que se pueda orientar hacia un modelo regional (con pagos diferenciados por criterios objetivos). Por eso, entendemos que la posición aconsejable, y dada la situación actual, es el **DESACOPLAMIENTO TOTAL** del ovino.

### ¿Qué ventajas e inconvenientes podemos encontrarlos?

#### VENTAJAS:

- 1- “Defensa” (abandono digno) de los ganaderos que, ante una situación insostenible (ruina), desean abandonar el Sector.
- 2- Desvieje en el momento oportuno, sin tener que estar sujeto a periodos de retención.
- 3- Reposición dependiente de criterios económicos (recursos), necesidades productivas, gestión técnica, objetivos empresariales, etc.
- 4- Equilibrio de la balanza Oferta-Demanda. De especial relevancia en el caso de la carne, con un descenso brusco de consumo de carne de cordero en los últimos años, que se ha agravado por las actuales circunstancias económicas de recesión en el consumo general.
- 5- Coste económico Cero para la Administración (lo sufraga la UE).
- 6- Bajada, o al menos, estabilización de los precios de las materias primas y piensos, ante un descenso en el consumo o transformación de cereal en alimento para el ganado.
- 7- Mejora de la calidad en explotaciones, y consecuentemente, en la oferta de productos.
- 8- Posibilidad de oferta de mano de obra profesional.
- 9- Eliminación de efectivos (ovejas).

#### INCONVENIENTES:

- 1- Posible “huida” en masa.
- 2- Pérdida del valor patrimonial de los rebaños (aunque ya está perdido).
- 3- Problema socio-laboral.
- 4- Desvío del dinero que la UE destina a la ganadería, hacia empresas “fantasma” que ya no están en el Sector.
- 5- Repercusión en empresas relacionadas con el Sector (piensos, productos sanitarios veterinarios, profesionales-veterinarios, ...)

Esperemos que estos, y otros cambios que pudieran venir, sean suficientes para **mantener la balanza económica a favor de los ganaderos**, por el bien de los consumidores.



**E**n esta ocasión, hablamos con Antonio Martínez Blasco, Vocal de AGRAMA, en la explotación Agroganadera Selecta, S.L. Esta ganadería es una de las "veteranas" de la Asociación, a la que pertenece desde el año 1976. A pesar de haber ejercido la abogacía y ser copropietario de una empresa de productos agroalimentarios, ha decidido dedicarse también al ganado ovino manchego, porque además de verlo un negocio con futuro, quiere dar continuidad al trabajo desarrollado por su familia.

**Si hablamos de tecnología e innovación aplicada en la ganadería, ¿Qué cree usted que repercute de una forma más importante en la mejora de la explotación?**

Toda mejora tecnológica es muy importante siempre que te permita hacer más rentable tu explotación y sacar el máximo rendimiento a los animales, el problema muchas veces es saber aplicarla correctamente, de manera que nos aporte ese punto de mejora que estamos buscando con la inversión realizada. Además, la aplicación de la tecnología permite disminuir el número de puestos de trabajo y reducir al máximo los costes fijos de la explotación.

Son muy importantes los sistemas de control de producción en el ordeño, los sistemas de alimentación, como los carros unifeed y las cintas de alimentación; aunque considero que la innovación tecnológica más importante, con la que contamos desde hace ya tiempo y que permite una mejora de la explotación continuada, es la realización de inseminaciones artificiales. La tecnología te ayuda a desarrollar el trabajo, pero sin las inseminaciones y la mejora genética que conlleva sería imposible llegar a los niveles de producción que tenemos ahora mismo de manera tan rápida y eficaz.

**En los últimos tiempos se está viviendo una de las peores crisis del sector. ¿Cómo piensa que se puede salir de ella?**

El trabajo con ovino de leche posee una maniobrabilidad limitada y a muy largo plazo, pues necesitas aproximadamente dos años para que un animal llegue a su máxima producción. La solución está en seguir trabajando, aumentando la producción media por animal y adecuando los costes a cada litro de leche. Sé que es fácil de decir y difícil de hacer, pero a corto plazo creo que es la solución más adecuada, por no decir la única.

Esta situación durará un año o dos, y se producirá un reajuste del sector, en el que el ganadero que no haya crecido durante los últimos años difícilmente puede llegar a producciones rentables; en cambio quien haya seleccionado sus animales, aumentando la producción e invirtiendo con cabeza, saldrá adelante.



El Sr. Martínez, en una de las naves de la ganadería. A corto plazo tiene el proyecto de instalar amamantadoras y un sistema electrónico de control de la producción, y como proyectos a largo plazo, la elaboración de su propio queso.

Otra de las bases de futuro del sector ovino manchego está en el apoyo que la Asociación y el Esquema de Selección puede ofrecer a los ganaderos, facilitando machos selectos a través de las Bolsas y Subastas de Sementales, con la inseminación artificial, etc. Los ganaderos de AGRAMA contamos con mucha información de nuestros animales, con técnicos especializados, nos beneficiamos de los proyectos que se desarrollan,... además, la unión hace la fuerza, y esa es otra cosa ventajosa de ser socio de AGRAMA.

En cuanto a soluciones a gran escala, es necesario que se constituya una Interprofesional para venta de leche y corderos, ya que es fundamental que se establez-

can unos precios tipo por año, de forma que no puedan bajar el año siguiente. Las Interprofesionales son una buena solución, pero hay que saber organizarlas adecuadamente y eso, por desgracia, no es fácil.

**¿Cree que resulta factible plantearse el cambio de la raza manchega a otras razas foráneas?**

Rotundamente no. Si seguimos trabajando con la manchega, llegaremos a unos niveles de producción que nada tendrán que envidiar a los de razas foráneas, porque ya nos estamos aproximando e incluso igualando producciones en algunas ganaderías; con el valor añadido de la IGP Cordero Manchego y la D.O. Queso Manchego, que aseguran una gran protección a nuestros productos, además de un precio superior a nuestra leche. Tenemos que aprovechar la fortaleza que nos dan nuestras denominaciones, y prosperar todo lo posible, por que en ello está el futuro del sector.

Estamos acostumbrados a que nos digan que estas razas foráneas son "sobradamente más rentables que la manchega". Pero la mayoría de explotaciones han terminado desapareciendo y otras intentan que su leche se considere como la de manchega para acogerse al mayor precio de venta... lo cual no se entiende muy bien, ya que "según dicen" son razas económicamente mucho más rentables y sostenibles... Además, muchas de las grandes

explotaciones que se están creando en nuestra región con razas foráneas, pertenecen a grupos empresariales, donde se pueden cubrir costes y asumir pérdidas con otras actividades del grupo, es decir, no se mantienen con lo que dan las ovejas, y la inversión necesaria para crearlas supera con creces lo que un ganadero medio a título principal podría asumir.

**¿Qué considera necesario para promocionar de una forma más eficaz los productos de la oveja manchega?**

La implicación de todo el sector y de toda la sociedad, incluyendo a las administraciones, restauradores...

Los ganaderos de AGRAMA son capaces de salir de este bache, ya que la selección genética asegura una producción suficiente para que la explotación sea rentable





En cuanto al queso manchego, es una pena que no se promocione como se merece y se exporte a mayor escala, y que nos quedemos satisfechos con que se venda en la tienda de la esquina o en el bar de carretera. Hace poco visitamos una feria de alimentación en Japón, y prácticamente ningún importador conocía el queso manchego. Hay que seguir el ejemplo de otros quesos europeos que se encuentran en cualquier rincón del mundo, y en este sentido, las Administraciones y Consejos Reguladores deben promocionar nuestros productos de forma continuada. Además, se debería elaborar otras variedades de queso manchego, como el queso fresco, ya que hoy en día podría tener mucha acogida entre los consumidores que buscan una alimentación baja en grasas.

Si hablamos del cordero manchego, tenemos un producto excelente, pero no sabemos defenderlo... nos están comiendo los precios, las importaciones de carne de ovino de otros países, que no tienen ni la misma calidad ni el mismo sabor de nuestro cordero. Y lo peor es que no se está haciendo nada, no se está controlando que los carniceros y distribuidores que dicen vender manchego lo hacen realmente o venden otras razas camuflándolas como manchego, lo que provoca en muchas ocasiones que el consumidor no vuelva a consumirlo.

También sería muy importante realizar una promoción no sólo para consumo privado, sino también hacia restauradores para que incluyan la calificación del cordero manchego en sus cartas, al igual que se indica la D.O. en la carta de vinos.

Hay que luchar, defender y promover nuestros productos, tanto a nivel nacional como internacional. Aquí va a ser muy importante la labor del Consorcio Manchego, puesto que la promoción de los productos de la oveja manchega es algo fundamental para salir de la crisis, y es cosa de todos, tanto de ganaderos como de operadores.

### ¿Cree que el desacoplamiento total de las ayudas de la PAC podría ser una solución para el sector ovino/caprino?

Creo que eso facilitaría una salida digna de muchos ganaderos que lo están pasando muy mal, sobre todo ganaderos de ovino de carne, y les ayudaría mucho el poder disponer de esos derechos, pasarlos a sus tierras y poder vender el ganado. Es una pena que una persona que ha trabajado toda la vida con sus ovejas no pueda retirarse dignamente. Además, esto haría también que el reajuste del sector se acelerara, des-

apareciendo la atomización de ganaderías que hay ahora mismo y centralizándose los puntos de venta de leche y corderos, lo que hará que el poder decisorio de los ganaderos en los precios de venta sea más fuerte.

### Faltan pocos días para la celebración de EXPOVICAMAN, Feria Agrícola y Ganadera de nuestra Comunidad. ¿Cree que este tipo de eventos contribuyen a la promoción de la raza?

La feria es necesaria e imprescindible. Es la principal feria de Castilla-La Mancha, el reflejo del sector y centro de reunión de todos durante su celebración, por lo que creo que es muy importante participar para contribuir a la promoción de la raza, ya que en estos eventos se encuentran los mejores animales de cada ganadería.

Además, la Bolsa y Subasta de sementales que se organiza es muy importante. Cualquier ganadero acierta de pleno al comprar reproductores en estos eventos, pues consiguen animales con alto nivel genético y productivo. Las Bolsas son uno de los principales difusores de la mejora de la raza manchega, y es ahí donde muchos ganaderos se dan cuenta de que es una raza que puede ser muy rentable y viable. Aún queda mucho por hacer, pero si seguimos por esta línea, con una raza que ya tiene marcada su diferencia con su queso y su cordero, y aumentando las producciones, saldremos adelante.

### Para finalizar, ¿Quiere usted añadir algo más?

La raza Manchega es una de las joyas de la ganadería española, y creo que vamos a salir de esta crisis con el esfuerzo de todos, de los ganaderos, de los operadores, y también de la Administración, que nos apoya completamente, pero quizá debería ayudarnos, no mediante subvenciones, sino eximiéndonos de algunos gastos, como el seguro de retirada de cadáveres; y dando otro tipo de ayudas directas que permitan la reconversión definitiva del sector y no la subsistencia temporal.

Hay que tener en cuenta que la ganadería mueve muchísimo dinero, que genera riqueza tanto en mano de obra, talleres, montadores, electricistas, e incluso pequeños ayuntamientos que obtienen ingresos importantes por el pago de tasas por los pastos y que con la desaparición de la ganadería están perdiendo una fuente importante de ingresos. Incluso el medio ambiente se ve perjudicado con la desaparición de la ganadería.

**En la gestión de la reproducción el tiempo, tu mejor aliado**

**SINCROPART**  
 SINCROPART® 30mg. Acetato de flugestona 30 mg. INDICACIONES: En la oveja en anestro fisiológico: Inducción y sincronización del celo. POSOLOGÍA Y MODO DE ADMINISTRACIÓN: Colocación por vía vaginal con la ayuda de un aplicador. La esponja deberá permanecer en la vagina durante 14 días. A los 14 días se procederá a la retirada de la esponja, y se administrará una inyección intramuscular de PMSG. Las ovejas pueden ser cubiertas a las 48-72 horas. PRECAUCIONES: Las ovejas deben estar sexualmente maduras y en buenas condiciones físicas. No administrar a hembras gestantes. TIEMPO DE ESPERA: El tiempo de permanencia de la esponja en la vagina del animal: 14 días. N.º de Registro 1124 ESP. SINCROPART® 40mg. Acetato de flugestona 40 mg. INDICACIONES: Corderas: Inducción y sincronización del celo. PRECAUCIONES: Las corderas deben estar sexualmente maduras y en buenas condiciones físicas. N.º de Registro 1123 ESP. USO VETERINARIO. DISPENSACIÓN CON RECETA VETERINARIA.

**MELOVINE**  
 COMPOSICIÓN POR IMPLANTE: Melatonina 18,0 mg. INDICACIONES: Ovejas y Corderas sexualmente maduras: Aumentar la fecundidad. POSOLOGÍA: Un implante por oveja o cordera. 40 días tras la administración del implante introducir los moruecos. ADMINISTRACIÓN: Administrar por vía subcutánea en la base de la oreja, mediante una pistola especial provista de una aguja. ADVERTENCIAS: MELOVINE, no es un método de sincronización del celo. Los índices reproductivos obtenidos en ovejas tratadas con MELOVINE, para avanzar la estación sexual, no son superiores a los obtenidos durante la estación de reproducción natural. TIEMPO DE ESPERA: Carne y leche: nulo. USO VETERINARIO. DISPENSACIÓN CON RECETA VETERINARIA. Registro N.º: 1274 ESP

CEVA SALUD ANIMAL S.A.  
 Calle Carabela La Niña N.º12; 5ª planta - 08017 Barcelona  
 Tel : 902 367218 - Fax : 902 197241  
 www.ceva.com - E-mail: ceva.salud-animal@ceva.com

CEVA  
 SANTE ANIMALE  
 Innovar en reproducción para construir el futuro



# TECNOLOGÍA APLICADA A LA SALA DE ORDEÑO

En los últimos años, se ha visto un gran cambio en el manejo de las explotaciones de ovino manchego, de igual forma que en las explotaciones de ovino de leche del resto del país. Se ha mecanizado el ordeño y la alimentación, y se ha implantado en gran número de explotaciones la lactancia artificial.

Todo esto ha dado lugar a una intensificación de la producción, con el consiguiente incremento de los costes de alimentación al haberse abandonado el pastoreo. Mientras los precios de las materias primas estuvieron a un precio más que razonable, y si no que se lo pregunten a los agricultores, esto ha funcionado, pero con los precios actuales el futuro “pinta muy negro”.

Ha habido un fuerte incremento en la oferta de leche de muchas explotaciones, debido en gran medida a esta intensificación, que ha compensado con creces el abandono de la producción de muchas otras explotaciones. No podemos confiar en que los precios de la leche suban para contrarrestar los incrementos en los costes de la alimentación, ya que seguramente el consumidor final no lo acepte al haber suficiente oferta de queso.

Ante este panorama solo se ven tres opciones posibles:

- El abandono de la actividad. Es el camino que seguramente elija una gran parte del sector en los próximos años si no se acomete ningún cambio estructural, o varían favorablemente las circunstancias actuales de precios y costes. Este proceso se conocerá como la “reestructuración del sector del ovino de leche”
- Retorno a la utilización de los pastos como principal aporte alimenticio. Alternativa inviable para la mayoría de las explotaciones ya que no quedan pastores.
- Completar la intensificación reduciendo todavía más

los costes de producción por optimización de los recursos. Se trata de la mejor alternativa para aquellos que quieran seguir en el sector.

En los últimos años, algunas empresas proveedoras de equipos ganaderos han desarrollado sistemas que pueden ayudar a reducir los costes de producción. Estos sistemas y equipos están dirigidos principalmente a automatizar algunas tareas, con el consiguiente ahorro de mano de obra, y a controlar y gestionar el máximo número de datos de la explotación, para optimizar los recursos.

A continuación se describen algunos de estos sistemas.

## RETIRADA AUTOMÁTICA DE PEZONERAS

Sistema que controla el flujo de leche durante el ordeño, cortando el vacío cuando éste ha descendido al mínimo programado. Su uso permite a un solo ordeñador atender más de 20 unidades de ordeño, ya que éste se limita a colocarlas, dejando a la máquina la retirada de las mismas. En función del diseño de la sala y del tráfico de animales, un operario podría ordeñar entre 400 y 600 ovejas a la hora.

Otra ventaja del sistema automático de retirada de pezoneras es la ausencia total de sobreordeño, con la consiguiente y lógica reducción de células somáticas, lo cual repercute de forma positiva sobre la producción final de leche y la calidad de la misma.

En contra de los argumentos anteriores, estarían las siguientes opiniones: “... las ovejas se irán del ordeño con leche”, “... para ello deberíamos seleccionar por ubres”, “... a los pocos días todas las ovejas se habrán secado”, “... no me puedo permitir perder leche”...

Estas mismas opiniones las oímos en el sector del vacuno de leche hace 15 años, y hoy está asumido por todos los ganaderos y técnicos de este sector que las vacas se deben de ir de la sala de ordeño con leche, y el mejor trato de la ubre se consigue dejando que la retirada automática de pezoneras actúe. Era frecuente ver como se presionaba el colector hacia abajo hasta que no salía una gota de leche e incluso se ponía encima una piedra o un ladrillo. El daño infligido a los pezones de aquellas vacas, son equiparables a los infligidos hoy en la gran mayoría de las explotaciones de ovejas cuando se “estrujan” los pezones para sacar hasta la última gota.

El esfínter del pezón genera una sustancia llamada queratina que lo protege del contagio de los gérmenes patógenos. Cuando pasa la leche, ya sea por la succión del cordero o por el ordeño, la queratina es “barrida” y una parte se va con ella. Un síntoma de exceso de “barrido” es la hiperqueratosis



Figura 1: Programas de gestión del rebaño





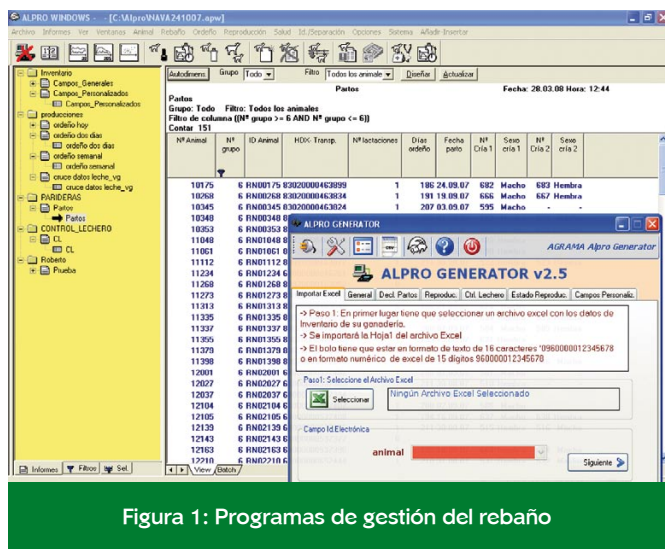

Figura 2: Puerta selectora

o excesiva producción de queratina, visible en la punta del pezón. Llegado a este punto de excesivo barrido, provocado por sobreordeño o por la alta velocidad del paso de la leche por el esfínter debido al estrujamiento del pezón, la infección es fácil.

*Sacar la última gota = más células somáticas = menos leche*

Es decir, que sacar la última gota de leche no nos va a procurar un mayor beneficio, sino al contrario, tendremos un mayor coste del ordeño derivado de los problemas causados a las ubres de nuestras ovejas.

## SISTEMA ELECTRÓNICO INTEGRADO DE CONTROL DE LA PRODUCCIÓN, IDENTIFICACIÓN DE LOS ANIMALES Y GESTIÓN DE DATOS (SALA DE ORDEÑO INTELIGENTE)

Todos sabemos que si una oveja come más de lo que necesita, el coste de producir la leche que nos está dando es mayor, y aun peor es el daño que se está causando al futuro

de ese animal en la explotación (problemas reproductivos y de salud). Con este sistema electrónico sabemos lo que cada oveja nos da en cada ordeño, por día, por semana, etc., y con el programa de gestión que incorpora podremos tomar la decisión de cambiarla de lote si ello fuera lo adecuado, contemplando además otros parámetros como su estado reproductivo, edad, enfermedades, etc.. Podemos optimizar incluso individualmente el manejo de los animales, lo que sin duda reducirá costes y aumentará la producción.

## PUERTA SELECTORA

Elegimos una serie de animales en el ordenador y la puerta selectora los separará cuantas veces queramos. Este sistema es un componente opcional del sistema electrónico anterior. Ahorra trabajo físico y evita estrés tanto a los animales a separar como a los no separados.

## CONCLUSIONES

Cuando un sector económico como el del ovino de leche, atraviesa una crisis como la actual, los productores eligen una de las siguientes alternativas. Unos aprovecharán para salir del negocio si las circunstancias se lo permiten; sería el caso de los que están a punto de jubilarse. Otros reducirán al máximo los costes/inversiones; existe el riesgo de hipotecar el futuro ya que se pueden ocasionar daños a la estructura de la explotación. Los que apuesten por el futuro del ovino de leche deberán hacer un estudio serio de cómo llevan la explotación, y como pueden mejorar el manejo para optimizar la producción.

Para estos últimos va dirigido este artículo, en el que he tratado de exponer de forma resumida las ventajas que ofrecen los nuevos sistemas electrónicos en el manejo de las explotaciones de ovino de leche.

## Salas de ordeño para ovejas



- **Serma Suministros Ganaderos, S.L.**  
(Talavera de la Reina)  
Telf. 925 869 927
- **Provydor, S.L.**  
(Villarrobledo)  
Telf. 967 144 509
- **Saiz y Galdón Servicios Ganaderos, S.L.**  
(Albacete)  
Telf. 967 523 550
- **DeLaval Equipos, S. A.**  
C/ Anabel Segura, 7  
28108 Alcobendas (Madrid)

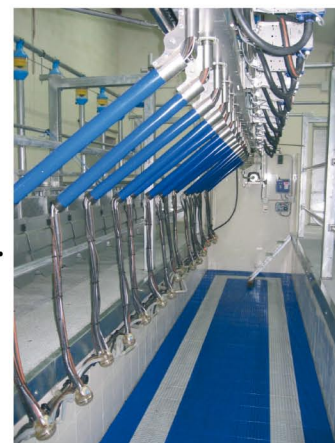

# Noticias Breves

- **La Fundación Consejo Regulador de la Indicación Geográfica Protegida Cordero Manchego presenta la campaña de información al consumidor “Carnes Únicas de Tierras Únicas”.** El Presidente del Consejo Regulador de la IGP Cordero Manchego y presidente de AGRAMA, Antonio Martínez Flores, presentó el pasado día 2 de abril la campaña “Carnes Únicas de Tierras Únicas” y la implicación del Cordero Manchego en este proyecto. El mensaje “Carnes Únicas de Tierras Únicas” hace referencia a la importancia que tiene el territorio y el origen en la producción de la carne fresca de vacuno y ovino de calidad diferenciada, reconocida a través del etiquetado europeo IGP. Esta campaña, de una duración de tres años, tiene como finalidad informar a los consumidores acerca del significado del sello de Indicación Geográfica Protegida y explicarles las características que diferencian a estas carnes con etiqueta y origen reconocido de otras que carecen del sello de calidad diferenciada IGP. Es la primera vez que en España las carnes frescas de vacuno y ovino con sello IGP se aúnan en un proyecto semejante, lo que ha sido muy valorado por las administraciones, asociaciones de consumidores y el propio sector. La Fundación Consejo Regulador de la IGP Cordero Manchego, fue una de las promotoras de dicha campaña, de ahí que haya estado en la preparación, puesta en marcha y gestión del proyecto desde un principio. El proyecto “Carnes Únicas de Tierras Únicas” cuenta con un presupuesto de 4,8 millones de euros para los tres años de duración, financiados por el Gobierno de España a través del Ministerio de Agricultura, Pesca y Alimentación, la Unión Europea y el propio sector. En la campaña, gestionada por el Instituto Innovacarne se

han implicado las IGP de vacuno Carne de Ávila, Carne de la Sierra de Guadarrama, Carne de Vacuno del País Vasco –Euskal Okela, Ternera Asturiana, Ternera de Extremadura, Ternera Gallega y Ternera de Navarra, y las IGP de ovino Cordero de Extremadura, Cordero Manchego, Cordero de Navarra, Lechazo de Castilla y León y Ternasco de Aragón.

The graphic features the title "CARNES ÚNICAS DE TIERRAS ÚNICAS" in a stylized font. Below it, silhouettes of various cattle and sheep are filled with images of their respective regions. A large circular logo for "INDICACIÓN GEOGRÁFICA PROTEGIDA" is prominent. Below the logo, the text "Reconócelas buscando este sello" is displayed. At the bottom, there are logos for "INNOVACARNE", "www.CarnesUnicas.eu", the European Union flag, and the Spanish flag.

- **España Original espera superar los buenos resultados del pasado año.** Durante los días 13-15 de mayo se celebrará en Ciudad Real la segunda edición de **España Original**, la Feria de las Denominaciones de Origen y Otras Indicaciones de Calidad. ESPAÑA ORIGINAL apuesta por una clara vocación de profesionalización para el sector, por la proyección internacional y por potenciar la oferta agroalimentaria española. Contará con un Centro de Negocios, con la finalidad de promover la realización de contactos comerciales nacionales e internacionales

entre compradores y expositores. La Feria estará abierta a todos los productos agroalimentarios calificados con denominación de origen o cualquier otro concepto que determine la calidad del producto, es por ello que no faltará la asistencia de la Fundación Consejo Regulador de la Indicación Geográfica Protegida Cordero Manchego y la Fundación Consejo Regulador de la Denominación de Origen Queso Manchego, así como explotaciones ganaderas con transformación propia de productos (quesos, carne,...).





- **Se ultiman los trámites para la creación de la Interprofesional de Ovino-Caprino Lechero.** El pasado 14 de abril tuvo lugar una reunión a través de la Dirección General de Producción Agropecuaria, Dirección general de Mercados Alimentarios y la Dirección General de Mejora de Explotaciones Agrarias, en la que se propuso el nombramiento de una Mesa de Trabajo, con representantes del Sector Productor, Industrial y Distribuidor, así como un representante del LILCAM (Asociación Laboratorio Interprofesional Lácteo de Castilla La Mancha). Los objetivos que se han previsto son, primero, conocer la situación actual mediante la creación de un observatorio de la leche de ovino-caprino en Castilla-La Mancha, que incluya datos de producción y condiciones de los ganaderos implicados, e incluso, estudiar la posibilidad de concertar un Contrato-Tipo que incorpore aspectos relacionados con la garantía de suministro de producto, calidad, etc., todo ello complementado con estudios de mercado, demanda del consumidor, ...Es un proyecto tan ambi-

cioso como necesario para el Sector Agroalimentario de nuestra Comunidad.

- **Reunión del Consorcio Manchego.** En la misma, que se produjo el 21 de abril, además de concretar y establecer plazos de ejecución de las actividades previstas (Edición de la Memoria de 2007, publicación de la Revista, etc.), se ha presentado un Plan Estratégico de Mejora para la Raza Ovina Manchega, con la intención de ayudar a los ganaderos a mejorar sus condiciones de producción, y hacer las explotaciones más rentables y competitivas. En breve se pretenden convocar reuniones en las que se presentarán estas iniciativas, así como informar y poner a disposición de los interesados, las herramientas necesarias. Todo esto se llevará a cabo tras el estudio que se ha iniciado sobre el Sector Ovino Manchego de Leche. Paralelamente, desde esta Entidad y las que la constituyen, se colaborará en diferentes Proyectos de Investigación relacionados con la calidad de los productos y/o de consumo.

## Tablón de Anuncios

- Se venden 12 medidores volumétricos, marca Alfa-Laval (100 €/medidor).
- Ganadero de Ciudad Real vende 500 ovejas manchegas.

- Se compran 100 corderas manchegas.
- Ganadería vende sementales selectos de raza manchega, variedad negra.

Más información a través de AGRAMA en el teléfono 967 217 436

# CERROAL

CERRAJERÍA ROMICA ALBACETE, S.L.

## FABRICACIÓN Y MONTAJE DE INSTALACIONES GANADERAS



*CINTAS DE ALIMENTACIÓN AUTOBLOCANTES Y ENTRADA LIBRE*

*COMEDEROS PARA PIENSO UNIFEED*

*CEBADEROS PARA CORDEROS*

*AMARRES DE ORDEÑO*

*MANGAS DE VACUNACIÓN*

*BEBEDEROS, JAULAS PARIDERAS, BALLAS TELERAS, ETC...*

Pol. Ind. Romica, Avda. A, Nave 10 - Apdo. Correos. 5420 - Albacete

Tefls. 967 25 41 74 / 967 52 35 50 - Fax. 967 254183 • e-mail: cerrajeriaromica@telefonica.net



# SUBASTA NACIONAL y BOLSA DE SEMENTALES y CORDERAS DE RAZA OVINA MANCHEGA EXPOVICAMAN 2008

## LUGAR:

EXPOVICAMAN (Recinto del IFAB, Avda. Gregorio Arcos s/n, en Albacete)

## FECHA Y HORA:

23 DE MAYO 2008, VIERNES, a las 12 HORAS

## PRECIO DE ARRANQUE DE SALIDA:

### MACHOS

Desde **250€** (Bolsa de Sementales)  
y/o **350€** (Subasta Nacional)



### HEMBRAS

Por lote (a determinar según tamaño)  
Precio por cordera: **120€**



AYUDAS / SUBVENCIONES A COMPRADORES (Serán **DESCONTADAS** de la liquidación)

1) **FUNDACIÓN C.R.D.O. QUESO MANCHEGO** (ganaderos inscritos): **120€/ MACHO**

2) **ITAP S.A.** (para ganaderos de la provincia de Albacete):

MACHOS	
97 € (7 meses o mayor)	48,5 € (menor de 7 meses)

CORDERAS
24 €

## CONDICIONES:

- \* **ANIMALES SELECTOS** para Producción de leche y Resistencia a Scrapie
- \* **GARANTÍA SANITARIA:** M3 y M4, diagnóstico sanitario individual (Brucella ovis y melitensis, Paratuberculosis y Maedi-Visna).
- \* **GARANTÍA GENEALÓGICA y GENÉTICA:** Confirmación de paternidad por ADN
- \* **EDAD:**  
**MACHOS:** 4-8 meses (BOLSA) y 8 - 20 meses (SUBASTA)  
**HEMBRAS:** 3-6 meses

## INFORMACIÓN:

ASOCIACIÓN NACIONAL  
DE CRIADORES DE  
GANADO OVINO  
SELECTO DE RAZA  
MANCHEGA, AGRAMA

Avda. Gregorio Arcos s/n  
(I.T.A.P.) 02006 Albacete.  
Tfno: 967.217436

C/ Castelló, nº 45 28001  
Madrid Tfno: 91.5757967