

Bono incorpora a su equipo de Gobierno al Alcalde de Puertollano

Santiago Moreno, nombrado Consejero de Educación y Cultura de la Junta

El Alcalde de Puertollano, Santiago Moreno González, ha sido nombrado Consejero de Educación y Cultura de la Junta de Castilla-La Mancha en la última remodelación del Gobierno Regional efectuada por el Presidente Bono el pasado 1 de septiembre.

Moreno era Alcalde por el Partido Socialista, Grupo Municipal mayoritario en la Corporación, desde junio de 1991. Al cierre de esta edición aún no se conocía la fecha de convocatoria de un Pleno Extraordinario de la Corporación en el que se dará cuenta de la renuncia de Santiago Moreno al cargo de Alcalde y Concejal y un Pleno posterior elegirá a su sustituto.

El nuevo Gobierno Regional tomó posesión en el Palacio de Fuensalida de Toledo, sede de la Junta de Castilla-La Mancha, el 1 de septiembre. El Presidente Bono ha nombrado 5 nuevos consejeros y creado la Consejería de Medio Ambiente, que se integra en Agricultura.

Al conocer su nombramiento, Santiago Moreno agradeció públicamente en rueda de prensa el esfuerzo y la dedicación de todos los que han trabajado con él en el



Santiago Moreno jura su cargo ante el Presidente Bono y el Ministro de Justicia, Juan Alberto Belloch

Ayuntamiento durante estos dos años de intensa labor, así como a todos los ciudadanos de Puertollano su apoyo.

Moreno señaló que es una espina no poder terminar los cuatro años de legislatura, aunque acepta la propuesta de Bono de participar en una renovación profunda del Proyecto Socialista en la Región.

Desde la Consejería de Educación y Cultura, Moreno afrontará el gran reto de las transferencias del Gobierno Central en materia de Educación.

Santiago Moreno manifestó que con la Alcaldía de Puertollano deja una Ciudad "viva y con garantías de futuro", señalando que no se produce "ningún vacío con mi

marcha puesto que hay un equipo de Gobierno municipal en el que el único que falta es el Alcalde". Santiago Moreno, de 41 años, casado y padre de una hija, es licenciado en Derecho y Profesor de EGB. Fue Director Provincial de Educación en Ciudad Real hasta su llegada a la Alcaldía de Puertollano. ■

En la zona sur

2.500 millones para mejorar las carreteras

La Diputación Provincial invertirá 2.500 millones de pesetas en los próximos dos años para mejorar la red de carreteras que comunican Puertollano con el sur y el este.

Las principales actuaciones serán el enlace entre nuestra ciudad y la nueva Central Térmica, así como el acondicionamiento de las carreteras Puertollano-Mestanza y Puertollano-El Villar.

Estas obras se deben, en parte, a la necesidad de mejorar el acceso a la nueva Central Térmica, cuyas obras se iniciaron el pasado 1 de abril. Cuando la Central entre en funcionamiento, unos 200 camiones transportarán diariamente las materias primas necesarias.

Estas nuevas necesidades hacen imprescindible crear un nudo de comunicaciones en la zona sur y este mejorando el tramo de carretera que va desde Repsol al Grupo Térmico por la carretera de Calatrava y construyendo una nueva carretera que ya se conoce como "Variante de El Villar", que enlazará esta aldea con la carretera CR-504.

Asimismo, se mejorará la carretera de Mestanza hasta el puente sobre el río Montoro para dar salida por San Lorenzo de Calatrava y Almuradiel a la autovía de Andalucía.

(Información en pág. 4)

Para fortalecer el tejido empresarial de nuestra Ciudad

La Oficina de Promoción funcionará en octubre

Nuestra Ciudad contará a partir de octubre con una Oficina de Promoción Empresarial, cuyo objetivo será incentivar el crecimiento industrial y fortalecer el tejido empresarial de Puertollano. Se trata de facilitar que se materialice cualquier iniciativa empresarial que pueda crear riqueza y empleo en la comarca.

El Consejero de Industria y Turismo de la Junta de Comunidades, Francisco Javier Méndez Borra, y el Alcalde de Puertollano, Santiago Moreno, firmaron el pasado 29 de julio el Convenio por el que ambas instituciones colaboran en la creación de la Oficina de Promoción Empresarial.

Este acuerdo se enmarca en el llamado Pacto Industrial de Castilla-La Mancha, y tendrá vigencia de un año. La Consejería reconoce la necesidad de "activar todos los recursos y potencialidades de nuestra Región", para lo cual debe propiciar "fórmulas de colaboración eficaces que permitan captar las iniciativas empresariales que se produzcan, y canalizarlas adecua-

mente para facilitar su viabilidad."

En esta tarea de hacer viable la instalación de nuevas empresas, es imprescindible "contar con instrumentos de información cercanos a tales iniciativas que presten una atención especial al desarrollo de las mismas."

Por su parte, el Ayuntamiento de Puertollano -según se afirma en el Convenio- pone en marcha la Oficina "en consideración a las especiales posibilidades de desarrollo industrial que pueden generarse en la zona, como consecuencia de las grandes inversiones industriales que van a realizarse en los próximos años y con el fin de aprovechar e incentivar este crecimiento industrial a largo plazo."

A la vista de estas expectativas, el Ayuntamiento "estima conveniente establecer sistemas que permitan ofrecer información y facilitar el seguimiento de las iniciativas empresariales que puedan plantearse". El objetivo final de todo ello es "mejorar el tejido empresarial de la zona y fomentar la creación de empleo."

(Pasa a página 3)

Con Alicia Alonso a la cabeza, actuarán en las Fiestas de Septiembre

Visita del Ballet Nacional de Cuba



Por primera vez, el prestigioso ballet de Alicia Alonso visita Puertollano con ocasión de las fiestas de Septiembre.

La compañía cubana que dirige esta artista de 75 años, reconocida mundialmente como una de las mejores bailarinas, ha realizado durante

este verano una gira por distintas capitales españolas en las que ha cosechado un indudable éxito, que se ha reflejado tanto en las críticas de los expertos como en la gran afluencia de público a su espectáculo.

Nuestra Ciudad se honra este año en recibir al ballet cubano

como uno de los más esperados "platos fuertes" de la programación de estas fiestas. El ballet actuará el día 9 de septiembre a las 22,30 h. en la Caseta Municipal con el espectáculo "Escuadro" y al precio de mil pesetas la entrada.

SUMARIO

FESA-ENFERSA

■ El Gobierno concede un crédito de 11.000 millones para garantizar su continuidad.

(Página 3)

EDUCACION

■ La UNED llega a Puertollano. Se podrán estudiar tres carreras universitarias.

(Página 8)

JANDULA-MONTORO

■ Las obras del trasvase de agua estarán concluidas el próximo mes de octubre.

(Página 5)

Puertollano

Periódico de Información Municipal

Director:

BERNARDO IBÁÑEZ DELGADO

Edita:

Gabinete de Prensa

Ayuntamiento de Puertollano

Plaza de la Constitución, 1

13500 Puertollano - Ciudad Real

Difusión gratuita

Depósito legal: C.R. 585-1990

La cosecha

Un año más los puertollaneros celebramos la Fiesta de la Patrona. Aunque actualmente verano es sinónimo de vacaciones, de ocio; para nuestros antepasados fue época de recolección, de la cosecha-colecta, de gratificación y compensación por el esfuerzo realizado durante todo un año.

Y para mostrar agradecimiento a la humano y a lo divino, para reafirmar los lazos familiares, para el desahogo y el descanso, para el entrenamiento mental frente a los duros tiempos siguientes: la fiesta, y como alma de la fiesta la mujer, que en un alarde de imaginación, trabajo y buen gusto adorna y se adorna, y después de proveerse de todo lo necesario para la siguiente temporada, pues para nuestras previsoras abuelas "Agosto y Septiembre no duran siempre", desvían parte de sus escasas, de sus exiguas fuerzas, de su arte, excitando nuestros escaecidos estómagos con suculentos guisos y con aquellas enormes cestas de mimbre repletas de empalagosos mantecados y bollos de chocolate, de barquillos, buñuelos, rosquillas de múltiples clases, etc.

Llor en éstas y en todas las fiestas a la mujer, que como garantía de pervivencia supo armonizar su natural, obligada y necesaria fecundidad a la anhelada fecundidad divina y a la de la tierra misma.

Cosecha extraordinaria para muchos veranos han recolectado los vecinos de la Aldea de El Villar y del Barrio del Pino.

Los primeros, gracias al conve-

nio de colaboración entre la Excelentísima Diputación Provincial de Ciudad Real y Elcogás S.A., que va a permitirles la vieja utopía del enlace de ese núcleo de población con la 504 de Calzada a Puertollano.

Los beneficios serán inmediatos y convertirán su aislamiento en comunicación. Gracias a la gestión del Partido Socialista que comenzó por devolverles la escuela -que es lo último que debe desaparecer de un pueblo-, que les ha dotado de infraestructura y servicios, y que les aproxima la central de tecnología más avanzada de Europa, serán, a partir de ahora, una zona de atención preferente.

Los convecinos del Barrio del Pino pueden ver ya terminado el viejo sueño de su comunicación con la carretera de Córdoba, después del acondicionamiento y pavimentación de un difícil trazado que ha supuesto una inversión de 48 millones de pesetas.

No ha ido tan mal el verano, según se ve, pues a falta de agua, buenas son infraestructuras para los conciudadanos.



Casimiro Sánchez Calderón

Portavoz del Grupo Municipal Socialista

Una propuesta olvidada: el carril-bici

El pasado 17 de Septiembre de 1986 este portavoz elaboraba una Moción para que el Pleno acordara la señalización de algunos carriles para bicicletas y la colocación de aparcamientos específicos en las inmediaciones del Estadio Municipal. Los objetivos a conseguir, si la propuesta era aceptada, eran claros: promover el uso de la bicicleta entre los ciudadanos de Puertollano en las debidas condi-

ciones de seguridad y facilitar el acceso hasta el Estadio Municipal en un medio de locomoción no contaminante que favorece la salud de los usuarios. La propuesta fue rechazada alegando motivos técnicos.

Han pasado siete años y desde entonces no hemos dejado de insistir para que el Equipo de Gobierno Municipal adoptara las decisiones precisas para fomentar

Talavera-Puertollano (Centros universitarios)

En la década de los cincuenta, ya se reivindicaba para Puertollano el establecimiento de Escuelas Técnicas, hoy Universitarias, de minería e industria, para que los jóvenes de nuestra ciudad, hijos en su mayoría de mineros y trabajadores en general, pudiesen cursar aquí estudios y efectuar las prácticas correspondientes sin necesidad de tener que desplazarse a Almadén, Linares o Bémez, por citar las tres ciudades más próximas dotadas de Escuelas Técnicas Especiales, cosa que en la mayoría de los casos era insostenible desde el punto de vista económico.

Almadén, donde se erigió la primera Escuela de Ingenieros de Minas, ciudad emblemática por ello y por sus yacimientos de cinabrio. Linares, con sus famosas minas de plomo argentífero y fundiciones. Bémez, con yacimientos de hulla y hierro, próximo a Pueblonuevo del Terrible, también rico en hulla de cuya Escuela de Minas tantos técnicos titulados han salido, tanto andaluces como de Puertollano y su Comarca.

Puertollano, centro minero de primera magnitud en aquella época y Complejo Industrial Petroquímico desde la pizarra bituminosa primero, hasta el crudo de petróleo después, con una demografía importante, contribuyendo continuamente al engrandecimiento de la región y de toda España, no ha podido conseguir de la Administración del Estado ninguna concesión universitaria, para que sus jóvenes estudien, practiquen y obtengan un título profesional técnico en su propia ciudad.

De nada sirvió en el pasado para justificar la implantación de Escuelas Técnicas, el hecho de contar en nuestra ciudad con cuatro minas de gran calado en explotación, una de ellas el Pozo Norte, el mayor de España junto con el María Luisa de Asturias, y nueve

más de menor entidad, todos de hulla. A esto se añadían tres minas de pizarras bituminosas que sustentaban el primer Complejo Industrial con gasificación, fraccionamiento de aire fábricas de amoniaco y sulfúrico, parafinas, abonos, central térmica, etc.

Actualmente, tampoco parece justificar la ubicación de Centros Universitarios, las dos refinerías en funcionamiento, con nuevas unidades en constante expansión; las petroquímicas que constituyen con las refinerías el supercomplejo industrial; la central térmica de Sevillana y el Grupo Térmico número 2 que será la Planta Mundial de tecnología punta de gasificación de carbón en ciclo combinado, amén del número tres en estudio, con aún más avanzada tecnología, ni la explotación asegurada de 75 millones de toneladas de carbón a cielo abierto.

¿Qué ocurre en Puertollano?

¿Quién tapona y frena su progreso?

¿Por qué?

Las mismas preguntas debemos hacer referidas a Talavera:

¿Qué ocurre en Talavera?

¿Quién impulsa su progreso?

¿Por qué?

Los pueblos tienen y son lo que sus habitantes se proponen si gobiernos autocráticos anteriores decidían sin poder objetar desde la ciudadanía sus decisiones, con democracia, "si es que vivimos en democracia práctica", se permite razonar y con argumentos, convencer y conseguir; pero si en lugar de razonar, los representantes de los vecinos, sin pulsar la opinión de los mismos, utilizan argumentos prefabricados y los esgrimen con las mismas palabras que el Grupo Mayoritario Socialista empleara en el debate plenario contra la moción en pro de Centros Universitarios para Puertollano, ni hay participación, ni hay consenso, pero sí hay subordinación.

Justifica FLAVE su no participación en la promotora junto a Iniciativa Ciudadana y al Partido Popular, afirmando que la dispersión no favorece la calidad de la enseñanza, cuyo prestigio lo da la concentración; aduce que intereses localistas, pueden perjudicar la Universidad Regional.

¿Acaso Talavera no se encuentra en la región?

¿Son intereses localistas los que han concedido Centro Universitario para Talavera?

Tanta incongruencia, despierta en mí una honesta envidia por Talavera; envidia como concejal, hacia el Ayuntamiento de Talavera tan solidario en la consecución de este Centro universitario para su pueblo; envidida como ciudadano y asociado vecinal por la defensa que nuestros homólogos talaveranos hacen de sus intereses y envidia como titulado universitario por no poder contemplar de momento, un futuro más prometedor para nuestros jóvenes estudiantes, como ya contemplan en Talavera.

Pero esta envidia, que será compartida por muchas personas de nuestra ciudad, será sin duda un sentimiento de emulación que nos hará conseguir, con el apoyo de muchos colectivos de nuestro pueblo, este bien apolítico, al que tanto derecho tiene Puertollano como Talavera.



Manuel Valle Serrano
Concejal del Grupo Municipal del Partido Popular

De todas formas, inasequibles al desaliento, seguiremos intentando que la propuesta "olvidada" se haga realidad.



Florentino López Montero
Portavoz del Grupo Municipal de Izquierda Unida

Al cierre de esta edición no había llegado la colaboración del portavoz de Iniciativa Ciudadana por lo que sentimos no poder incluirla en este número.

el uso de la bicicleta. Estuvimos a punto de conseguirlo en el año 1991: los Presupuestos municipales de ese año recogían una enmienda del Grupo Municipal de I.U. para hacer realidad la señalización de un carril-bici en la parte norte de la ciudad y la instalación de los aparcamientos específicos cerca del Estadio. Por fin, existía un compromiso y una cuantificación económica (3 millones de pesetas) para hacer realidad la "vieja" propuesta. Pero ese mismo año hubo elecciones municipales y aunque siguieron gobernando los mismos, sólo cambió el Alcalde, en la primera modificación presupuestaria "se cargaron" el compromiso adquirido sobre el carril-bici y los aparcamientos específicos.

El año pasado se elaboró el Proyecto sobre la Escuela de Medio Ambiente en la Dehesa

Boyal. El Grupo Municipal de I.U. volvió a insistir para que se facilitara el acceso a la Escuela en bicicleta. Ahora, la Diputación Provincial y Elcogás han firmado un Convenio para mejorar las carreteras de la comarca, algo que es imprescindible para la nueva empresa. Entre las carreteras que mejorarán su trazado y se ensancharán se encuentra la comarcal CR-502 en el tramo comprendido entre Puertollano y Puerto Mestanza. Es una buena oportunidad para que el Proyecto de este tramo, que una la ciudad con la Dehesa Boyal, contemple la instalación de un carril-bici, que sería muy utilizado por los vecinos y vecinas de Puertollano para trasladarse a la Escuela de Medio Ambiente y a la Dehesa Boyal y disfrutar de un espacio común y de recreo. ¿Habrán pensado en ello los políticos provinciales?

Será atendida por un equipo técnico nombrado por el Ayuntamiento

La Oficina tendrá como principal objetivo atraer inversiones a Puertollano



La ubicación de la OPE junto a la estación del AVE, facilitará los contactos con empresarios e inversores.

(Viene de primera)

La sequía que nos ha afectado en los últimos meses, las prejubilaciones en Fesa-Enfersa y el cierre temporal o definitivo de algunas pequeñas empresas son síntomas de esta grave crisis.

Sin embargo, en los últimos meses se han producido también importantes novedades, que abren interesantes expectativas de creación de riqueza y empleo en la comarca, y a las cuales nuestras autoridades desean sacar el máximo rendimiento. La primera de ellas es la instalación junto a Puertollano de una Central Térmica con una innovadora tecnología no contaminante (gasificación del carbón en ciclo combinado), cuya construcción y

Los empleados que atiendan la OPE no podrán realizar ningún tipo de actividad empresarial ni tener relación alguna con empresas de Puertollano

puesta en marcha generará más de un millar de puestos de trabajo, entre empleos directos, indirectos e inducidos.

Además, la construcción del trasvase desde el embalse del Jándula (Jaén) al pantano de Montoro, que surte a nuestra comarca, no sólo traerá consigo la creación temporal de más empleo (pese a que las empresas locales han sido excluidas en la adjudicación decidida por Repsol Petróleo), sino que acabará con el crónico problema de escasez de agua, que ha puesto en peligro algunas actividades del Complejo Petroquímico.

INVERSIONES. Otras destacables novedades son la anunciada inversión de 42.000 millones de pesetas por parte de Repsol para potenciar la petroquímica, el Proyecto "Puertollano Verde", por el que se invertirán 600 millones

de pesetas para crear 60 hectáreas de zonas verdes, o las comunicaciones ferroviarias mucho más rápidas, gracias al AVE y, ahora, al Talgo que nos enlaza con Cádiz en menos de cuatro horas (más información en página ———).

La Oficina de Promoción Industrial será atendida por personal técnico o auxiliar, que será seleccionado y nombrado por el Ayuntamiento, previa comunicación a la Consejería de Industria, que analizará su idoneidad para ocupar dichos puestos.

La instalación de la Central Térmica y la construcción del trasvase del Jándula al Montoro generan importantes expectativas para la creación de riqueza y empleo en la comarca

Estos empleados, que cobrarán del Ayuntamiento sus retribuciones, dietas y otros gastos, no podrán realizar ningún tipo de actividad empresarial ni tener relación alguna con empresas de Puertollano o vinculadas a sus proyectos. Recibirán formación y todo tipo de documentación de la Junta de Comunidades, para que puedan informar adecuadamente sobre las posibilidades inversonas en la comarca y los programas de ayuda a la inversión empresarial, que forman parte del Pacto Industrial de Castilla-La Mancha.

La Oficina de Promoción entrará en funcionamiento a primeros de octubre, es decir, en un plazo máximo de dos meses desde la firma del Convenio entre el

Cinco importantes funciones

Las funciones que tendrá que desarrollar la Oficina de Promoción Empresarial de Puertollano son las siguientes, según se establece en el Convenio suscrito:

- Ofrecer información a los empresarios sobre los distintos programas destinados a incentivar la inversión empresarial en Castilla-La Mancha.

- Colaborar en la captación de inversores potenciales en actividades empresariales en la zona.

- Desarrollar iniciativas y actividades de promoción de las oportunidades de invertir en Puertollano y su comarca.

- Facilitar el seguimiento de los proyectos de carácter empresarial que hayan sido captados a través de esa Oficina, y prestar asesoramiento y apoyo técnico para su implantación definitiva.

- Realizar cuantas funciones propias del objeto de este Convenio le sean encomendadas por la Consejería de Industria y Turismo o por el Ayuntamiento de Puertollano, en el ámbito de sus respectivas competencias.

Consejero de Industria y el Alcalde de Puertollano.

La Consejería aportará 2.500.000 pesetas para financiar los gastos de puesta en marcha y promoción de la actividad informativa de la Oficina. Por su parte, el Ayuntamiento se ha comprometido a facilitar un local adecuado para instalarla, en algún emplazamiento céntrico de la Ciudad que deberá contar con los servicios necesarios y el personal auxiliar que se precisen para realizar su cometido satisfactoriamente. ■

La mutinacional norteamericana Freeport se hace cargo de la gestión por doce meses

El Gobierno concede un crédito de 11.000 millones para garantizar la continuidad de Fesa-Enfersa

Los trabajadores de Fesa-Enfersa de Puertollano han acogido con júbilo y esperanza la concesión de un crédito de 11.000 millones de pesetas por parte del Instituto de Crédito Oficial (ICO) con los que la empresa podrá pagar las nóminas atrasadas e indemnizaciones pendientes.

La multinacional norteamericana Freeport McMoran ha llegado a un acuerdo con el gobierno para hacerse cargo de la gestión de Fesa-Enfersa por un periodo de doce meses y en el término de un mes concretar las necesidades de tesorería para poner en marcha el conjunto de las fábricas de Fesa-Enfersa.

La Comisión Delegada del Gobierno aprobó el pasado 27 de agosto la toma de gestión de Freeport y para hacerla posible dispuso la concesión del citado crédito.

Los trabajadores de Enfersa en Puertollano reanudaron en agosto las movilizaciones para exigir el pago de los atrasos y una solución al conflicto que vive la factoría. Por su parte, el Alcalde, Santiago Moreno, envió un telegrama al ministro de Industria el pasado 26 de agosto, pidiendo que "se tome urgentemente la decisión de liberar los créditos extraordinarios necesarios para hacer viable la continuidad de la empresa Fesa-Enfersa, y solucionar definitivamente la situación

económica y laboral de los trabajadores."

En el telegrama al ministro Juan Manuel Eguigaray, Santiago Moreno advertía que "la prolongación del estado de incertidumbre actual hace cada vez más difícil la propia existencia de la empresa."

Los trabajadores de Fesa-Enfersa, que llevan sin cobrar las nóminas de junio, julio y agosto, celebraron el pasado 25 de agosto dos asambleas, y posteriormente se concentraron ante el Ayuntamiento durante una hora y media. La salida de productos de la fábrica se bloqueó tres días antes, y los sindicatos UGT y CC.OO. amenazaron con acciones más

contundentes si no se hacía caso a sus demandas.

Paralelamente, las factorías de Avilés, Cartagena, Sevilla, Huelva, Zaragoza, Sagunto y Valladolid también registraron movilizaciones.

Los 280 empleados de Fesa-Enfersa en Puertollano recibieron con enorme satisfacción la autorización del Gobierno al ICO de un crédito de 11.000 millones de pesetas, para pagar las nóminas pendientes y las indemnizaciones de los trabajadores excedentes acogidos a las prejubilaciones. Esa ayuda permitirá además reanudar con normalidad la actividad productiva para hacer frente a la campaña de otoño que ahora comienza.

El Gobierno había condicionado la concesión del préstamo a la entrada de la empresa Freeport McMoran en el accionariado de la empresa.

Las negociaciones mantenidas en agosto entre el ministro de Industria y los representantes de la multinacional fueron arduas y difíciles. El titular de Industria afirmó con rotundidad que esta multinacional debía comprometerse a participar en el capital de Fesa-Enfersa, "única forma de garantizar los 2.000 puestos de trabajo que existen en el sector."

Eguigaray había advertido que, no tenía mucho sentido que el Gobierno aprobase créditos "sin saber si ese sector va a tener un horizonte de viabilidad", lo cual sólo será posible si "alguien se hace cargo" -es decir, aporta capital- a la división de fertilizantes de Ercros, que se encuentra en suspensión de pagos. ■

La actuación más urgente será las comunicaciones con la nueva Central Térmica

Se invertirán 2.500 millones para modernizar los accesos a Puertollano

Puertollano y su comarca van a mejorar sustancialmente su red de carreteras hacia el Sur y el Este, gracias, en parte, a las nuevas necesidades que generará la construcción y posterior funcionamiento de la Central Térmica. La Diputación Provincial invertirá unos 2.500 millones de pesetas en los próximos dos años en este plan de comunicaciones, con lo que se mejorará la salida a nuestros productos hacia esas zonas y permitirá explotar turísticamente áreas de gran riqueza natural y cinegética. Las principales actuaciones serán el enlace entre la Central y Puertollano por la carretera de Calzada de Calatrava, así como la mejora de las carreteras Puertollano-Mestanza y Puertollano-El Villar.



La carretera de Mestanza cuenta con un trazado y firme obsoleto

El incesante paso de camiones que transportarán material pesado y materias primas hacia el Grupo Térmico (coque de petróleo, desde Repsol, y carbón bruto, desde Encasur) va a propiciar esta modernización de la red viaria en torno a la Central.

La Central de gasificación de carbón en ciclo combinado tendrá que contar con un pequeño nudo de comunicaciones por carretera para el trasiego de camiones, tanto para su construcción (desde el pasado 1 de abril se están explanando los terrenos donde se instalará) como en su funcionamiento diario a partir de 1997. De ahí que Elcogás, empresa que gestionará el Grupo termoeléctrico, vaya a financiar parcialmente la mejora o construcción de estas carreteras de acceso.

HACIA EL SUR. Pero no serán éstas las únicas obras. Se va a producir una "importante apertura hacia el Sur" que, en palabras de Santiago Moreno, "es fundamental si queremos ampliar nuestra base económica local y no depender sólo del Complejo Industrial."

El Alcalde, que presentó en rueda de prensa estas novedades junto al Presidente de la Diputación, Francisco Ureña, mostró su satisfacción porque el plan de infraestructuras por carreteras que necesita nuestra Ciudad puede darse prácticamente por concluido.

En el Sur, efectivamente, hay zonas en las que se pueden explotar los recursos cinegéticos y turísticos, para atraer visitantes amantes de la Naturaleza y la

caza. Esta mejora de comunicaciones con el Sur se produce a pesar de que, según el Alcalde, "no siempre es bien valorada", pues hay quien opina que sólo debe hacerse hincapié en las comunicaciones con el centro de España. Esto ya se hizo con el arreglo de la carretera de Ciudad Real, la de Almuradiel y la conexión con la zona de Extremadura.

Por lo que se refiere a las comunicaciones con la Central Térmica, el presidente de la Diputación Provincial, Francisco Ureña, y los máximos directivos de Elcogás, Rafael Miranda (presidente) y Manuel Treviño (consejero delegado) firmaron el pasado 29 de julio un importante Convenio de colaboración, en el que se concretan los tramos de carretera que se construirán o mejorarán, y la participación económica de Elcogás.

El nuevo nudo de comunicaciones en torno a la Central Térmica tendrá como base el reforzamiento de la carretera de Calzada de Calatrava (CR 504), en el tramo que une la factoría de Repsol y la Planta. Estas obras costarán unos 500 millones de pesetas. Elcogás pagará 20 millones de pesetas por la mejora del trazado, ensanche y refuerzo de cada uno de los 5 kilómetros de este tramo, del que se suavizarán las curvas y se convertirá en una vía de rápido acceso.

No hay que olvidar que a partir de 1994, tendrá que llegar maquinaria de enormes dimensiones para erigir la Central, y que apenas podrían transportarse por la actual carretera. Por eso, el Convenio



recoge la necesidad de que la calzada esté explanada en abril del próximo año, y finalizadas las obras en septiembre del mismo año. De todos modos, se afirma en el texto que "dada la complejidad de las actuaciones no se establecen expresamente plazos de inicio y terminación de las obras."

A partir de 1995, Elcogás comenzará las pruebas de funcionamiento de la Central, a la que se transportarán cada día un centenar de camiones cargados con más de 50 toneladas de carbón procedente de la explotación minera de Encasur, así como otros tantos camiones que llevarán el coque de petróleo desde la refinería de Repsol.

VARIANTE. En esta misma línea de mejorar la red de accesos a la nueva Planta, otra actuación de gran importancia es la construcción de la nueva carretera que se denominará "Variante de El Villar", y que enlazará esta población con la Carretera Comarcal 504 de Calzada de

Calatrava a la Factoría de Repsol.

Este enlace entre la aldea de El Villar y la Central será el germen de la variante sur de la Ciudad. Costará unos 300 millones de pesetas, que serán aportados íntegramente por Elcogás. Además, la carretera comarcal de Puertollano a El Villar va a mejorar su firme, a lo largo de seis kilómetros, que serán financiados por Elcogás a razón de 10 millones de pesetas por kilómetro.

Paralelamente, se construirá un paso superior sobre la comarcal 502 que va de Puertollano al puerto de Mestanza, en su intersección con la llamada "pista minera". Este puente sobre la carretera de Mestanza costará unos 30 millones de pesetas y será costado a partes iguales entre la Diputación Provincial y Elcogás. El objetivo es reducir los posibles riesgos de accidente con los camiones que cruzan la ruta, especialmente en días de niebla.

También está prevista la mejora de la carretera de Puertollano al puerto de Mestanza, que deberá

acabarse antes de finales de 1994 con un nuevo trazado y que se adjudicará por 225 millones de pesetas.

CARBON. El Presidente de la Diputación, Francisco Ureña, anuncio que Puertollano va a ser la primera que va a tener una experiencia en construcción de carreteras. "Hasta ahora -dijo- lo que se había utilizado era los restos de la combustión del carbón, las cenizas, como base para hacer carreteras. Lo hemos experimentado en el campus de Ciudad Real, hemos hecho allí unas pruebas, pavimentando el Instituto Hernán Pérez del Pulgar de Ciudad Real. Estamos haciendo mediciones de fuerza en el firme, y si sale bien, y tenemos los elementos para que salga bien, ésta será la primera carretera de España, de Puertollano al Puerto de Mestanza, que se haga con esa nueva nueva tecnología. Si eso fuese así nos permitiría quitar parte del paisaje lunar que hay al sur de Puertollano". ■

Inversiones en carreteras zona sur de Ciudad Real

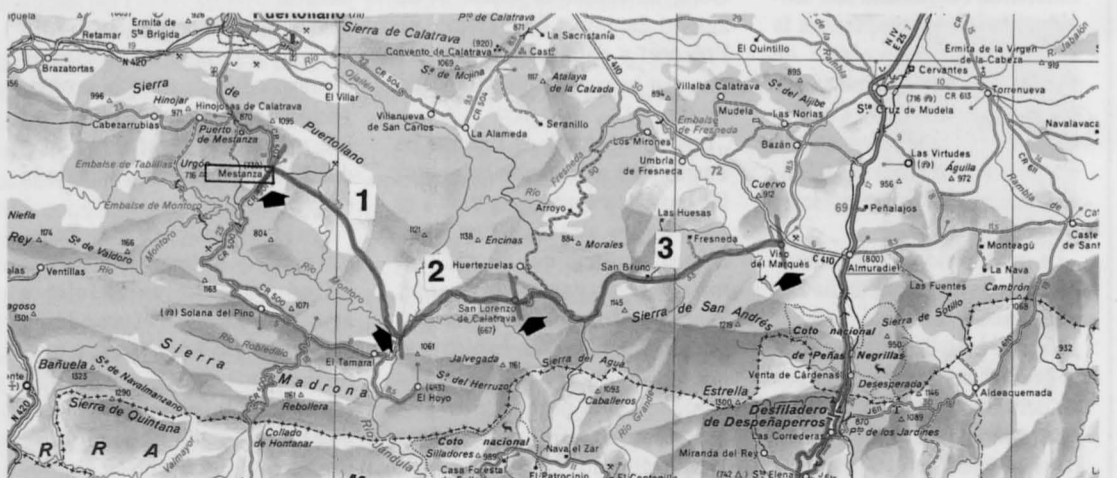

1.- Mestanza - Puente río Montoro: 755 millones de pts. Se substará antes de que acabe el año. Plazo de ejecución previsto: 18 meses.

2.- La carretera desde el Puente de Montoro hasta San Lorenzo de Calatrava está en buenas condiciones, ya que fue construida en 1985.

3.- San Lorenzo de Calatrava - Viso del Marqués: 750 millones de pts. El proyecto se está realizando en la actualidad.

El Ayuntamiento mantiene su exigencia de que Repsol contrate mano de obra y empresas locales

El trasvase Jándula-Montoro estará concluido el próximo mes de octubre

La construcción del trasvase Jándula-Montoro se encuentra ya en plena actividad, desde que el pasado 12 de julio comenzasen las obras en el término de Mestanza. Tanto Agromán como FCC, las empresas adjudicatarias, aseguran que la obra se terminará en el mes de octubre. Las autoridades municipales mantienen su exigencia de que Repsol Petróleo contrate mano de obra y empresas locales para la construcción, pero no han planteado una eventual paralización de las obras si se incumple este compromiso, porque la prioridad es, ante todo, tener agua para el consumo doméstico e industrial.

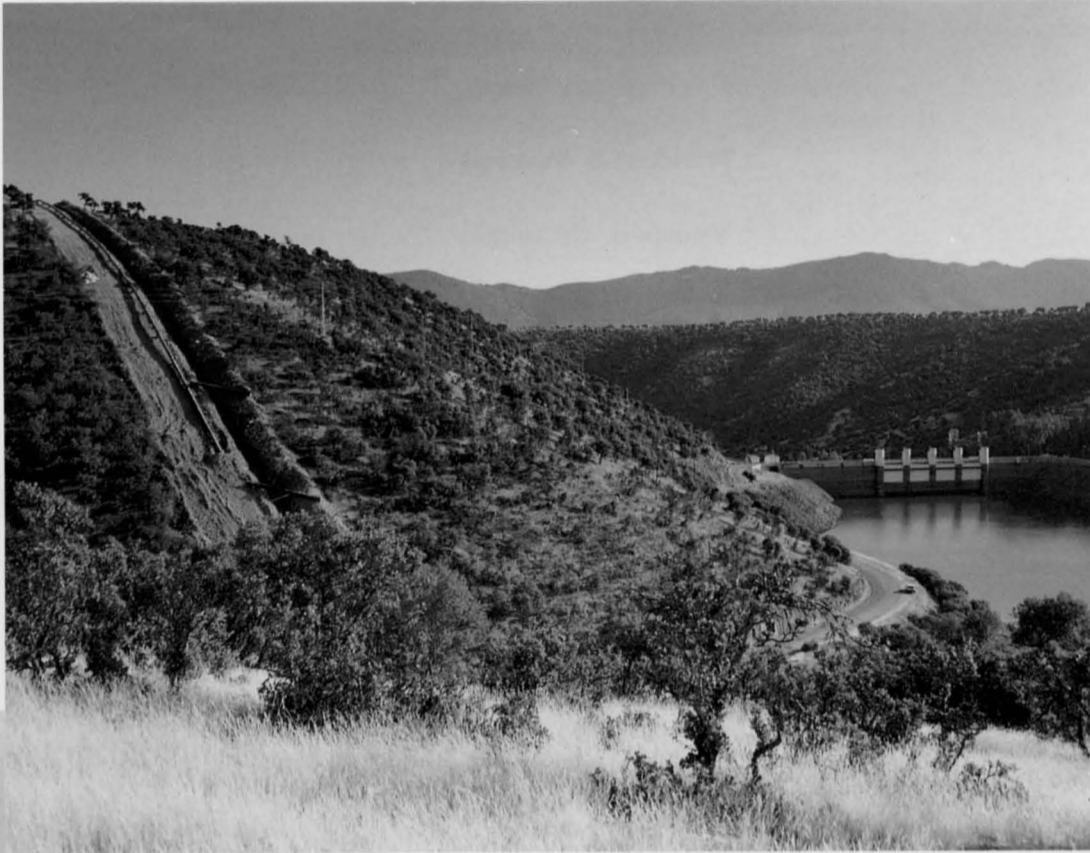

Vista parcial del pantano de Montoro con las obras del tendido de tubería en primer término. El tráfico de camiones transportando las tuberías para el trasvase ha sido continuo en las últimas semanas.



Barrenadores, excavadoras y camiones de transporte comenzaron el pasado mes de julio en el término de Mestanza las obras de construcción del acueducto entre el embalse del Jándula (Jaén) hasta el pantano del Montoro. La empresa Agromán, a la que Repsol Petróleo adjudicó los tramos segundo (de 21 kilómetros de longitud) y tercero (14,5 kiló-

metros, que terminan en el Montoro) trabaja a pleno rendimiento desde su "cuartel general" instalado en Mestanza.

Igualmente, Fomento de Construcciones y Contratas (FCC) está ya construyendo el primer tramo del trasvase, que comienza en el Jándula y tiene una longitud de 24 kilómetros.

Ambas empresas aseguran que mantienen el plazo de finaliza-

ción del trasvase para el próximo mes de octubre, tal como se comprometieron cuando se beneficiaron de la adjudicación. Repsol Petróleo prefirió su oferta, cifrada en 1.250 millones de pesetas, a la presentada por la Unión Temporal de Empresas (UTE) de Puertollano, que la presupuestaron en 1.850 millones.

Mano de obra. La exclusión de las empresas locales fue muy mal acogida por empresarios y sindicatos de nuestra Ciudad, que confiaban en recibir encargos de Repsol para superar las dificultades económicas derivadas de la crisis.

Las autoridades municipales han vuelto a exigir a Repsol Petróleo que cumpla sus compro-

misos de contratar mano de obra y empresas locales. Sin embargo, dado que la prioridad absoluta es tener agua para evitar el riesgo de restricciones del suministro doméstico e industrial y de paralización parcial del Complejo Petroquímico, desestimaron la posibilidad de plantear una paralización de las obras si la empresa estatal no cumplía dicho compromiso.

"El objetivo primordial para la

economía local es tener agua cuanto antes, y no vamos a frenar el trasvase si no se cumplen los compromisos. El efecto colateral que buscábamos con el trasvase era beneficiar a las empresas locales, pero sin olvidar las prioridades", dijo Santiago Moreno.

No hay que olvidar que la larga sequía que padecemos por la escasez de lluvias ha puesto en entredicho la actividad de algunos sectores del Complejo industrial, y puede suponer también la imposición de cortes de agua en nuestros domicilios. Además, la Central Térmica que también está en sus primeras fases de construcción asimismo necesitará agua para su funcionamiento a partir de 1997.

Calidad-precio. El responsable de comunicación de Agromán, Jaime Ortiz de Saracho, afirmó que su empresa está intentando cumplir escrupulosamente los compromisos sociales adquiridos con la zona. Agromán ha pedido ofertas a numerosos proveedores locales, y las ha aceptado cuando la relación calidad-precio era igual o menor que otras de fuera de la comarca. Pero ha desestimado las ofertas locales cuando la relación coste-beneficio era superior a la de otras ofertas que provienen de fuera, ya que "Agromán evidentemente no va a perder dinero." El portavoz aseguró que en algunos casos las empresas locales han presentado ofertas más caras.

Como se sabe, el presupuesto total de construcción del trasvase es de 3.500 millones de pesetas, de los cuales Repsol Petróleo aporta 1.600 millones. En dichas obras se emplearán más de 4.100 tubos de acero de 12 metros de longitud, un diámetro de 66 centímetros y un peso de 1.500 kilos cada uno. Cada camión de transporte puede cargar un total de 9 tubos. ■

El proyecto deberá presentarse antes de seis meses

Convocado el concurso para la rehabilitación del mercado

La Consejería de Industria y Turismo va a financiar con dos millones de pesetas la realización del estudio previo y del proyecto para la rehabilitación del Mercado Municipal, del que se pretende que se convierta en un centro de atracción comercial y social.

El estudio para la rehabilitación integral del Mercado Minorista Central de nuestra Ciudad deberá realizarse en un plazo máximo de seis meses.

El consejero de Industria, Francisco Javier Méndez Borra, y el Alcalde de Puertollano, Santiago Moreno, han firmado un Convenio en el que se fija dicha subvención de la Junta regional, y que se incluye en el Programa de equipamientos comerciales de carácter social.

Este Programa de la Consejería de Industria y Turismo tiene como

objetivo la realización de proyectos de inversión en centros comerciales de barrio, mercados de mayoristas y minoristas, así como la creación de zonas peatonales de carácter comercial, en colaboración con los Ayuntamientos afectados, según se establece en el Convenio suscrito el pasado 6 de mayo.

Como es sabido, el Mercado Municipal va a someterse a importantes obras de remodelación, con el objetivo de convertirlo en "un centro vivo y con futuro", según manifestó Santiago Moreno cuando presentó dichos planes el pasado mes de marzo.

Por su parte, el Delegado de Industria, Domingo Luiz Sánchez Miras, explicó en ese mismo acto que se aspira a que el edificio del Mercado siga siendo hoy, "como fue en tiempos, centro de atracción comercial y social."

Seis bancos extranjeros y el español BBV financian el proyecto

Elcogas obtiene un crédito de 85.000 millones para la construcción de la nueva Central Térmica

La sociedad Elcogas cuenta ya con un crédito de 85.000 millones de pesetas para llevar a cabo la construcción de la nueva Central Térmica de Puertollano.

Seis bancos extranjeros y uno español -el Bilbao Vizcaya- van a financiar el proyecto, que supone la inversión más importante prevista en el sector eléctrico español en los próximos años. Los 10.000 millones restantes que se necesitan

para su puesta en marcha en 1997 los subvenciona la Comunidad Europea.

El acuerdo para financiar el segundo Grupo Térmico, que generará electricidad a partir del carbón con una tecnología innovadora, supone un importante avance para la construcción de este ambicioso proyecto, cuyas obras comenzaron el pasado 1 de abril.

Los bancos que financiarán el proyecto con un crédito a largo plazo son Barclays Bank, Chase

Manhattan Bank, Deutsche Bank, Daichi Kangyo, Banque Paribas y Banque Indosuez, así como el español Banco Bilbao Vizcaya, único de nuestro país que se suma a la operación financiera.

Esta operación ha sido diseñada por el Banco Santander de Negocios, asesor financiero de la empresa Elcogas, creada para la construcción y gestión de la Central. El Swiss Bank Corporation ha participado como coasesor.



	HORA	LUGAR	ACTO	
3	Noche	Campo de futbol Recinto Ferial	Concierto d	
	4	20,30	Paseo San Gregorio	IX Rallye d
	7	20,30		Ofrenda de
8	21,30	Recinto Ferial	Inauguraci	
	22,30	Teatro Colegio Salesiano	Teatro: "Sé Con Andoni y J. Jesús V	
	Noche	Caseta Municipal	Actuación d	
	11,00		Función Sol concelebra	
	12,30	Concha de la Música	Concierto d	
	19,30		Solemne Pr Recorrido: A la llegad Todos los q	
	Final Procesi	Cerro de Santa Ana	Fuegos arti	
9	Noche	Caseta Municipal	Actuación d	
	20,00	Paseo San Gregorio	Teatro Infa A cargo de	
	22,30	Caseta Municipal	Actuación d con el espe	
10	19,00	Recinto Ferial	Exhibicione avión ultra los especial "Al filo de	
	20,00	Caseta Municipal	Festival ter y su espect	
	22,30	Teatro Colegio Salesiano	Teatro: "Pe Vodevil int Nuevo Tea	
	Noche	Caseta Municipal	Actuación d Orquesta T	
11	20,00	Paseo San Gregorio	Teatro de T El Carro de	
	21,30	Pl. San José	XIV Festiva de Zarago Virgen de	
	Noche	Caseta Municipal	Actuación d Orquesta T	
12	21,00	Caseta Municipal	Actuación d "Canela P	
	21,00	Concha de Música	Encuentro San Juan y	
	Noche	Caseta Municipal	Actuación	

Durante los días, 10, 11 y 12 de Septiembre, con horario de 11,00 a 14,00 y de 18,00 a 21,00 horas, en la

FIESTAS SEPTIEMBRE '93

P.V.P.

de Rosendo. Coorganiza: Cadena 100 Radio

Gratuito

de Coches Antiguos.

Flores del Pueblo de Puertollano a su Patrona, a continuación Salve en honor de la Virgen.

on de las Fiestas

lo para mujeres", de Sebastian Junyent.

Ferreño, María Isbert, Pilar Barrera
alverde.

500 pts.

de las Orquestas Plaza Mayor y Tic-Tac.

Gratuito

emne Oficial, dedicada a la Virgen de Gracia, por el pueblo de Puertollano,
la por los sacerdotes de la Ciudad. Intervendrá la Agrupación Coral de Ntra. Sra. de la Asunción.

de la Banda Municipal de Música.

ocesión de la Virgen de Gracia, presidida por las Autoridades de la Ciudad.

C/Ancha, Cruces, Calzada, Aduana, Santísimo, Plaza Viacrucis, Ricardo Cabañero y Paseo San Gregorio.

a de la Virgen al final del recorrido, fuegos artificiales y posteriormente se entonará la Salve.

ve acompañen a la Virgen en la Procesión deberán llevar velas encendidas.

ficiales.

de las orquestas Terciopelo y Tic-Tac.

Gratuito

ntil: "En busca del gran tesoro".

Vagalume Teatro, de Granada.

Gratuito

el Ballet Nacional de Cuba, de Alicia Alonso,

ctáculo "Escuadro".

1.000 pts.

s aéreas: globo aerostático, paramotor,

ligero, parapente, ala delta, etc. a cargo de

listas del programa de TVE:

lo imposible"

Gratuito

tera edad: Actuación de Silvia Pantoja

áculo "Así se canta la copla".

Invitación

sa de noches", de Georges Feydeau.

erpretado por la Compañía

ro de Aragón.

500 pts.

de Silvia Pantoja y su espectáculo.

c-Tac.

Gratuito

iteres: "La edad de oro" a cargo del grupo

Tespis, de Madrid.

Gratuito

l Nacional de Folklore. Grupos: Arte de Aragón,

a. Coros y Danzas, de Nerja (Málaga).

bracia, de Puertollano.

Gratuito

el grupo de samba Carnaval en Brasil y

c-Tac.

Gratuito

de los grupos locales de bailes populares

ra" y "Sol de Andalucía".

Gratuito

de bandas de música: Banda de Alcázar de

Banda Municipal de Puertollano.

Gratuito

de la Orquesta Tic-Tac.

Gratuito

Plazoleta tras la Ermita de la Virgen de Gracia se instalará un PARQUE INFANTIL, con todas sus atracciones gratuitas.

A partir de octubre, Ciencias Matemáticas y curso de acceso a mayores de 25 años

Se podrán estudiar tres carreras universitarias por la UNED

Puertollano va a contar por vez primera con un centro de la UNED (Universidad Española de Educación a Distancia), en el cual se podrá estudiar, desde el mes de octubre, la carrera de Ciencias Matemáticas, y el curso de acceso a la Universidad para mayores de 25 años, y a partir del siguiente curso 94-95, las carreras de Físicas e Ingeniería Industrial. La UNED se ubicará en el edificio de tres plantas que posee RENFE junto a la nueva estación del AVE, según el acuerdo firmado entre el Alcalde y la Red de Ferrocarriles Españoles.



El Alcalde y el Presidente de la Diputación, Francisco Ureña, anuncian en rueda de prensa la apertura de la UNED en Puertollano

El Patronato del Centro Asociado UNED de Ciudad Real ha decidido que se impartan en Puertollano tres carreras universitarias que la Universidad a Distancia aún no tenía en la provincia: Ciencias Matemáticas, Ciencias Físicas e Ingeniería Técnica Superior de Ingenieros Industriales. La primera estará en

funcionamiento a partir de este mes de octubre, en tanto que las otras dos deberán esperar al curso 1994-95, dado que exigen unas instalaciones más amplias de laboratorio que no es posible poner en marcha en el poco tiempo que resta hasta el comienzo del curso.

Además, a partir de este mes de octubre, también se impartirá en



nuestra Ciudad el Curso de Acceso a la Universidad para mayores de 25 años, que son, precisamente, los que se "apunten" de forma mayoritaria a la enseñanza a distancia.

El Presidente de la Diputación de Ciudad Real, Francisco Ureña -que a su vez preside el Patronato del Centro Asociado UNED en la provincia- y el Alcalde de Puertollano, Santiago Moreno, firmaron el pasado 4 de agosto el Convenio por el que se implantan en nuestra Ciudad las tres carreras y el Curso mencionados, a la vista de "la necesidad de completar la oferta de enseñanzas que por parte de esta Universidad se pueden impartir."

No se descarta que en un futuro se amplíe el número de carreras que podrán estudiarse en nuestra Ciudad. Según señaló Santiago Moreno en la rueda de prensa de presentación, se pretende que en Puertollano se centren "lo que son los estudios técnicos en ramas que tengan que ver bastante con lo que es nuestra propia actividad industrial, base de la economía local."

"Este, dijo, es un primer paso para consolidar en Puertollano los estudios técnicos que, en todas sus ramas, ofrece la UNED."

Francisco Ureña, presidente de la Diputación Provincial y del Patronato del Centro Asociado de Ciudad Real, manifestó por su

extensión en Alcázar de San Juan, además de una biblioteca de apoyo en Almadén.

Tras las dudas iniciales, ya existe ubicación para la UNED en nuestra Ciudad. Se trata del edificio que posee RENFE junto a la estación del AVE, y que hoy lo ocupan parcialmente los sindicatos ferroviarios. El edificio cuenta con 662 metros cuadrados, repartidos entre planta baja y dos plantas más, y se construyó en su día como residencia-dormitorio de los agentes de la Red de Ferrocarriles Españoles.

En su interior, además de las enseñanzas y exámenes propios de este tipo de Universidad, podrán realizarse también todas las tramitaciones administrativas, con lo que se evitará a los alumnos la obligación de desplazarse, como hasta ahora, a Valdepeñas.

Según el Convenio suscrito entre Santiago Moreno y altos responsables de RENFE, esta Compañía cede el uso del edificio por un plazo de diez años.

Al cierre de esta edición Ayuntamiento y Renfe negociaban los términos del convenio de colaboración en el que se fijarán las condiciones de alquiler de las instalaciones. Hasta la firma del convenio, Renfe ha autorizado al Ayuntamiento las primeras obras de acondicionamiento de los locales.

También correrán a cargo del Ayuntamiento los demás gastos de conservación, mantenimiento, suministros, vigilancia, seguridad, impuestos, tasas, etc. así como el pago de la póliza aseguradora que tendrá que suscribir para hacer frente a posibles responsabilidades civiles.

El Centro Asociado UNED de Ciudad Real se creó en octubre de 1979. Los alumnos que cursan este tipo de estudios desde sus casas son principalmente personas adultas que trabajan y que aprovechan sus ratos libres para cursar estudios universitarios. ■

Consumo de agua y colaboración ciudadana

"Habiéndose advertido por esta Alcaldía, gracias a la colaboración de los ciudadanos, que la medida Quinta del reciente y último Bando sobre medidas para la racionalización del consumo de agua genera un tratamiento injusto para quienes en los últimos meses han mostrado un alto grado de concienciación, civismo y solidaridad ahorrando importantes porcentajes de agua sobre sus consumos habituales, ya que de la aplicación rigurosa de la citada medida resultarían penalizados frente a quienes no han mostrado sensibilidad alguna al grave problema de escasez de agua que venimos padeciendo, resulta procedente rectificar lo establecido en la medida Quinta del Bando de referencia, a fin de eliminar los injustos efectos que pudiera generar.

Por ello, en virtud de las facultades que me confiere la Ley Reguladora de Bases del Régimen Local, DISPONGO:

1. La medida Quinta del citado Bando no será de aplicación a aquellos usuarios que durante los meses de enero a junio hayan ahorrado en sus consumos de agua porcentajes iguales o superiores al 10 %, siempre que su consumo durante los meses de julio, agosto y septiembre no se incremente desmesuradamente e injustificadamente.

2. Quienes durante los meses de enero a junio no hayan ahorrado en sus consumos medios el porcentaje fijado en la disposición anterior, deberán ajustarse a lo siguiente:

a) Quienes hayan tenido un consumo inferior a 100 m³ durante los meses de enero a junio, no podrán superar un incremento del 10 % en sus

consumos medios de los meses de julio, agosto y septiembre, sin que en ningún caso puedan sobrepasar los 100 m³ de media mensual.

b) Quienes hayan tenido un consumo medio entre 100 m³ y 125 m³ durante los meses de enero a junio, deberán ajustarse a un consumo medio de 100 m³ en los meses de julio, agosto y septiembre.

c) Quienes hayan tenido un consumo medio superior a 125 m³ durante los meses de enero a junio, deberán reducir su consumo en un 25 % en los meses de julio, agosto y septiembre.

Puertollano, 3 de julio de 1993

EL ALCALDE

Facilitará el acceso a los medios de comunicación

Curso de radio para los jóvenes de Puertollano

La Comisión Municipal de Gobierno ha aprobado la realización de un curso ocupacional de radio, con el que se pretende enseñar a los jóvenes cómo funciona la radiodifusión y, con ello, facilitar su acceso al mercado de trabajo relacionado con los medios de comunicación. Este curso, que se realizará en el local que la Consejería de Educación y Cultura posee en la calle Benéfica, tendrá una duración de 170 horas y un presupuesto de un millón de pesetas, que serán financiados por la Junta de Comunidades y el Fondo Social Europeo.

Asimismo, la Comisión de Gobierno aprobó en su reunión del 25 de agosto la programación deportiva que se desarrollará durante las Fiestas de Septiembre, cuyo presupuesto

es de 2.010.000 pesetas, y se dio por enterada del resultado de la subasta de terrenos para dichas Ferias, por importe de 5.380.092 pesetas.

También se aprobó destinar 2.334.000 pesetas para ayudar a 239 alumnos a que adquieran libros y material escolar no fungible para el próximo curso. Los alumnos de Educación Infantil podrán recibir 5.000 pesetas cada uno, en tanto que los de Primaria podrán recibir 7.000, y los de E.G.B. 10.000 pesetas cada uno.

Por último, la Comisión de Gobierno procedió a inscribir en el Registro Municipal de Asociaciones a la Coral Polifónica "Puertollano" y a la Asociación de Jubilados y Pensionistas "San Antonio". ■

Plan del Ayuntamiento para facilitar la integración de las mujeres en el mundo laboral

El desempleo femenino, con 2.172 paradas, supera en Puertollano al de los hombres

El Area de la Mujer del Ayuntamiento ha programado para este segundo semestre del año una serie de actividades destinadas a facilitar la integración de las mujeres en el mundo laboral y potenciar sus capacidades profesionales y personales. El Programa tiene en cuenta los índices de paro femenino, mayores que entre los hombres, y las dificultades de la mujer para encontrar un trabajo dignamente remunerado. El presupuesto de estas actividades es de 8.290.000 pesetas, de los cuales 6 millones son financiados por la Junta regional y el Fondo Social Europeo.



Los cursos de formación para las mujeres de Puertollano tienen una aceptación creciente

Para planificar este Programa, se ha tenido en cuenta los datos facilitados por el INEM (Instituto Nacional de Empleo), que demuestran que en Puertollano el paro es mayor entre la población femenina (2.172 mujeres inscritas) que entre los hombres (1.993).

Además, el desempleo se centra especialmente entre las más jóvenes (menores de 25 años) y en aquéllas que cuentan entre 25 y 34 años de edad. Este sector corresponde en su mayoría a las que abandonaron el mercado de trabajo al contraer matrimonio, y ahora quieren trabajar, muchas veces por situación de desempleo de su cónyuge o tras una separación matrimonial.

También se han tenido en cuenta los datos aportados por las propias mujeres de nuestra Ciudad en encuestas realizadas por este Area. Según esos datos, hay un

Los cursos formativos
comenzarán
a primeros de octubre
y el plazo
de inscripción
concluye el 15 de
septiembre

elevado índice de trabajo precario y eventual entre las mujeres, una de cada cuatro de las que trabajan ganan menos del Salario Mínimo Interprofesional, y siete de cada diez que no trabajan fuera de casa desearían hacerlo, pero ven en su falta de formación el principal obstáculo para conseguirlo.

Entre las actividades organiza-

das para este semestre, cabe destacar el Programa Formativo, por el que se imparten distintos cursos de los que pueden beneficiarse las desempleadas menores de 25 años o paradas de larga duración, así como mujeres que se encuentren en situación socio-económica de precariedad.

En concreto, los cursos que se imparten son para trabajar como auxiliar de Jardín de Infancia, en Cocina Profesional y como auxiliar de Superficies Comerciales. Asimismo, se imparte otro curso de Gestión de Empresa Cooperativa, y otros de Preformación Laboral (que incluye técnicas de búsqueda de empleo, cálculo, comprensión y expresión escrita o conocimiento del entorno). Para este último, financiado por el Ayuntamiento con 1.500.000 pesetas, podrán pedir becas de asistencia (hay un total de 25) las mujeres que acre-

diten necesidad económica.

El Programa Formativo tiene como objetivo final conseguir la promoción e integración de las mujeres en nuestra sociedad. Gracias a él, las participantes pueden adquirir una cualificación profesional que las capacita para acceder al mercado de trabajo, o bien para mejorar su situación ascendiendo a empleos de mayor nivel.

Pero la formación profesional no es suficiente. Es necesario incidir sobre diversos factores que dificultan el desarrollo profesional de las mujeres. Entre ellos, una habitual actitud de escasa valoración de sí misma por parte de la mujer que no está acostumbrada a desenvolverse en el mundo laboral. Y también las consecuencias de haber recibido una educación orientada a considerar como principal ocupación el cuidado de la familia y el hogar, y que, cuando quiere trabajar fuera de casa, produce en la mujer un debate interno entre sus aspiraciones y "lo que le han enseñado".

Por lo tanto, no se trata sólo de enseñarles un trabajo, sino de fomentar actitudes positivas de autoestima, así como dotarles de las habilidades para buscar y mantener un empleo.

La Junta de Comunidades de Castilla-La Mancha y el Fondo Social Europeo financian con seis millones de pesetas este Programa de actividades, en tanto que el Ayuntamiento abona los 2.290.000 pesetas restantes. El Ayuntamiento además, aporta las instalaciones para el desarrollo de los cursos y selecciona a las personas o entidades que los desarrollan. ■

Hasta final del año

Objetivos de las actividades del Area de la Mujer

- Proporcionar a las participantes los conocimientos y habilidades específicas de la profesión.
- Facilitar su contacto con la realidad laboral.
- Adiestrar en los valores, normas y funcionamiento del mundo laboral.
- Proporcionar la orientación profesional y las técnicas de búsqueda de empleo.
- Potenciar la autoestima y las propias capacidades personales.
- Contribuir a aumentar las posibilidades de acceder a un puesto de trabajo.

Actividades que se desarrollan

1. Programa Formativo:

- Auxiliar de Jardín de Infancia, Cocina Profesional y Auxiliar de Superficies Comerciales.
- Curso de Gestión Empresarial Cooperativa.
- Curso de Preformación Laboral.

2. Jornadas sobre Mujer, Empleo y Derechos laborales.

3. Actividades de Información y Sensibilización:

- "Aula Abierta"
- Programa Radiofónico.

Se incorporan a la limpieza de superficies municipales

Doce vecinos necesitados se beneficiarán del Plan de Inserción Social y Laboral

Un total de doce vecinos de Puertollano van a beneficiarse del proyecto "Limpieza de grandes superficies municipales y domésticas", previsto en el Plan de ayudas para la inserción social y laboral establecido por la Consejería de Bienestar Social de la Junta de Comunidades.

Así se estipula en el convenio de colaboración firmado entre el Consejero de Bienestar Social, Antonio Pina, y el Alcalde de Puertollano, Santiago Moreno, y cuyo objetivo final es fomentar el principio de solidaridad mediante un sistema de ayudas públicas englobadas en el Plan Regional de Solidaridad.

El presupuesto de este proyecto de inserción sociolaboral es de 8,3 millones de pesetas, de

las cuales el Gobierno de Castilla-La Mancha aportará la mayor parte (7,7 millones), en tanto que el Ayuntamiento de Puertollano abonará las 611.000 pesetas restantes.

El proyecto de "Limpieza de grandes superficies municipales y domésticas", cuyo desarrollo de aprobó en la Comisión del Gobierno del pasado 21 de julio, beneficiará a doce personas de nuestro municipio que se encuentran en situación de necesidad y que, a través de este trabajo temporal, pueden encontrar una vía de inserción laboral y social. El convenio estará en vigor durante seis meses, y en ese tiempo los doce beneficiarios contarán con un contrato laboral con el Ayuntamiento, como entidad gestora y contratante.

Punto de encuentro y diálogo sobre temas de interés

Los jueves, "Aula abierta" de la Mujer

Dentro de las actividades de información y sensibilización previstas por el Area de la Mujer, se pretende dar un impulso definitivo al "Aula Abierta". Todos los jueves, a las 18 horas en la Casa de la Mujer, el "Aula Abierta" se configura como un punto de referencia donde las mujeres pueden dialogar y reflexionar sobre los temas más variados y que tienen incidencia en el mundo femenino.

Por otra parte, el próximo mes de noviembre se celebrarán las Jornadas sobre "Mujer, empleo y derechos laborales", que estaban previstas para el pasado mes de mayo pero tuvieron que postponerse por diversos motivos.

En estas Jornadas se analizará la participación de las mujeres de nuestra localidad en el mercado laboral, se propondrán medidas concretas de acción en función de dicho análisis, y se promoverá la participación de la mujer en el

mundo laboral. Se espera que estas Jornadas de estudio colaboren las organizaciones sindicales y empresariales de Puertollano.

La Radio también colabora en esta lenta tarea. Continúa la emisión de un programa radiofónico de 30 minutos semanales, a través del cual se difunden las actividades y actuaciones del Area de la Mujer, y se tratan cuestiones que afectan e interesan a las mujeres.

Excursiones a caballo y gastronomía castellana a una hora de Madrid

El AVE fomentará el turismo rural en el valle de Alcudia

Fomentar el turismo rural en el Valle de Alcudia de la mano del AVE, es una de las iniciativas más novedosas que van a poner en marcha la Dirección del Tren de Alta Velocidad y los alcaldes de la zona con el fin de potenciar nuestra economía. Pero además son necesarios empresarios que organicen rutas a caballo y gastronómicas con el suficiente aliciente para atraer turistas de Madrid y otras regiones de España.



Durante el primer semestre de este año, más de 200.000 pasajeros han utilizado la estación del AVE

La gerencia del AVE en la provincia de Ciudad Real ha manifestado su disposición a contribuir en el fomento del turismo rural en el Valle de Alcudia, con excursiones a caballo o rutas en bicicleta, a la vez que se promueve nuestra gastronomía castellana.

Esta nueva opción turística aprovecharía las ventajas de la inmejorable comunicación Madrid-Puertollano a través de la Alta Velocidad, y compensaría el descenso de clientes registrado en los hoteles de nuestra Ciudad desde que el AVE hizo innecesario pernoctar en Puertollano cuando se viene a realizar aquí gestiones que pueden ya solucionarse en un solo día.

El gerente provincial del AVE, Escolástico González, cree que la

Escolástico González,
gerente del AVE:

"Si muchos madrileños van a Segovia a comer cochinillo, por qué no van a venir a Puertollano a degustar una caldereta"

llamada "fiebre Induráin" (pasión por las bicicletas) o la moda ecologista son factores que pueden aprovecharse para fomentar en el Valle de Alcudia un turismo rural que guste de los paseos a caballo,

las rutas a pie o los trayectos organizados en "mountain bike", así como de la interesante gastronomía machega.

Para ello, Puertollano cuenta con la gran ventaja del AVE, que nos ha colocado a menos de horas de viaje con Madrid. La entrada en funcionamiento de la Alta Velocidad trajo consigo un descenso en la ocupación hotelera de Puertollano, ya que la brevedad del trayecto ha hecho que muchos viajes entre ambas ciudades puedan hacerse en un día, con lo que se evita dormir en nuestra localidad.

Esta circunstancia, que perjudica a nuestro sector hostelero, puede compensarse fomentando el turismo rural, según Escolástico González. Si muchos madrileños -ha afirmado- se van cada fin de

semana a Segovia a comer cochinillo, "porqué no van a venir a Puertollano a comerse unas migas o una caldereta."

VENDER LA IDEA. En opinión del gerente provincial del AVE, la gastronomía de la zona y las posibilidades ecoturísticas del Valle de Alcudia son dos filones que habría que explotar. Los responsables del AVE están dispuestos a cooperar en esta novedosa iniciativa en la parte que les toca (el transporte de viajeros), pero además hacen falta empresarios que organicen las rutas a caballo, las rutas gastronómicas en ventas o mesones tradicionales, etc. Y sobre todo, que "vendan" la idea en Madrid para que pueda cuajar con éxito.

Otra posibilidad para fomentar las visitas a Puertollano y dinamizar el sector servicios estriba en organizar aquí congresos o ferias relacionados con la industria y los profesionales vinculados a la construcción de la Central Térmica y otro tipo de industrias asentadas en nuestra comarca.

El éxito del AVE se mide claramente en cifras. Durante el primer semestre de este año han subido a trenes de Alta Velocidad en la estación de Puertollano un total de 107.300 viajeros, y han bajado 112.700 pasajeros, frente a los 22.300 pasajeros que se han desplazado en trenes que no son AVE, y los 18.700 que se han apeado en la estación de Puertollano desde trenes convencionales.

Además, el uso del AVE puede incrementarse a partir de octubre por parte de los universitarios que cursan estudios en el Campus de Ciudad Real. Si durante el pasado curso los horarios de clases y de trenes no estaban ajustados, se espera que este próximo curso académico los horarios de entrada a las clases se atrasen un poco para que los alumnos puedan trasladarse en tren a la Universidad. Según el gerente provincial del AVE, una comunicación que sitúa al estudiante a sólo media hora de su Facultad es una gran ventaja que no tienen siquiera los estudiantes de Madrid, que "tardan más y gastan más dinero." ■

El Talgo 200 utiliza la línea de Alta Velocidad hasta el intercambiador de Majarabique

Puertollano, a menos de cuatro horas de Cádiz

Menos de cuatro horas se tarda ahora en viajar en tren desde Puertollano hasta Cádiz, gracias al nuevo servicio Talgo 200 que Renfe ha puesto en marcha, aprovechando la línea de la Alta Velocidad entre Madrid y Sevilla. La reciente entrada en funcionamiento del intercambiador de Majarabique, en las cercanías de Sevilla, ha reducido considerablemente el tiempo que se tarda en desplazarse desde Puertollano hasta Cádiz o Huelva, lo que supone un importante avance en las comunicaciones ferroviarias de nuestra Ciudad con otras zonas de España. El Talgo 200 realiza el recorrido Madrid-Sevilla por la

línea del AVE. Al llegar al nuevo intercambiador de Majarabique, continúa el viaje hacia Cádiz y Huelva por la línea convencional. Con el servicio hasta Cádiz, Puertollano se encuentra a menos de cuatro horas de viaje de esta ciudad, y a unas tres horas y media de Huelva.

Con ello, se ha reducido considerablemente la duración del viaje. Si hasta ahora el tren Madrid-Cádiz tardaba unas siete horas y media por la vía convencional, ahora puede hacerse este recorrido en sólo cinco horas, y veinte minutos menos el trayecto Madrid-Huelva.

Los horarios de estos servicios

incluyen un tren procedente de Madrid que llega a las 10,48 horas a Puertollano, y a las 12,56 horas a Sevilla. Desde allí llega a Huelva a las 14,05 y a Cádiz a las 14,30 horas.

Renfe asegura que el trayecto Madrid-Cádiz constituye uno de los corredores de mayor demanda: el pasado año (en que se celebró la Expo de Sevilla) se desplazaron por él más de 67.000 personas. La compañía estatal afirmó a través de un comunicado que "el nuevo servicio de Talgo 200 por la línea AVE, además de rapidez, proporciona comodidad y un precio asequible", por lo que va a convertir al

tren en "un medio muy competitivo."

Al igual que ocurre en los servicios del AVE y del Talgo Madrid-Málaga, los precios serán diferentes en función de la clase (turista o preferente) y del horario que se utilice (horas punta, llanas y valle).

Por otro lado, el actual Talgo "Triana", que realiza el recorrido Barcelona-Madrid-Sevilla por la línea AVE, ha prolongado su recorrido hasta Cádiz. Este tren sale de la capital catalana a las 8,05 horas y llega a Puertollano a las 17,23, terminando el viaje en Cádiz a las 21,07 horas. ■

Soluciones al concurso: "Del tren de vapor al AVE"

Publicado en el número 17 correspondiente al mes de abril. Sorteo realizado ante notario.

1ª ¿Cómo era llamado popularmente?

El trenillo de la Calzada

2ª ¿Dónde estuvo su estación en Puertollano?

Detrás de la ermita Virgen de Gracia (lado derecho)

3ª ¿En qué año se completó su recorrido hasta nuestra Ciudad?

1903

4ª ¿Por qué se llama de "San Sebastián" el cerro que hay al fondo de la fotografía?

En él había una ermita con el nombre de dicho santo

5ª ¿A quién pertenecía el edificio de tres plantas que se ve al otro lado de la vía cuando se construyó, en 1918?

A la familia Alcántara

Ganadores

- Ma. del Pilar Racionero Cortés
- Modesto Eiroa García

Ganadores del concurso: "Sopa de letras"

Publicado en el número 18 correspondiente al mes de mayo. Sorteo realizado ante notario.

- Pedro Larrondo Grande
- Fernando Mozos Muñoz
- Oscar Guillermo Angulo de Gracia

Exposición sobre "García Lorca y su Mundo"

La exposición que sobre la vida y la obra de Federico García Lorca prepara el Museo Municipal de Puertollano se realizará en su práctica totalidad con la colección personal de Julio Bayo Barba, aunque también se cuenta con la colaboración del Centro Andaluz de Teatro y el Archivo Manuel de Falla. También se debe a la labor del joven investigador local, un auténtico apasionado por la vida y la obra del poeta y dramaturgo granadino, la gestión de las actividades paralelas y la planificación del libro conmemorativo que se editará con motivo de la exposición.

En nuestro número anterior informábamos que en la citada muestra se contaba con la colaboración de la Biblioteca y Conservatorio Municipales, extremo que ha sido negado a esta redacción en una carta que nos ha remitido el propio Julio Bayo.

La exposición, que tendrá lugar el 14 de septiembre al 30 de octubre, será visitada por todos los alumnos de 2ª etapa de EGB de la localidad.

Al responsable del Museo Municipal, José Domingo Bedmar, nos ha manifestado su agradecimiento ante la cesión temporal de los fondos de la colección de Julio Bayo.

El espectáculo deportivo fue seguido por numeroso público

Puertollano acogió el Campeonato de España Femenino de petanca

El Campeonato de España femenino de Petanca que se celebró en Puertollano los pasados 16, 17 y 18 de julio se saldó con un reconocido éxito de público y de organización, y la participación de 33 equipos procedentes de toda España. La tripleta del club "Puente", de la federación de Baleares, fue la ganadora del Campeonato. Los equipos provinciales consiguieron una posición intermedia: el puesto 18 para el club "Petanca", de Puertollano, y el 20 para el club Repsol Petróleo.



En la final, celebrada el domingo 18 de julio, resultaron ganadoras las representantes del club "Puente", de Baleares, que vencieron a la tripleta del conjunto "Ibiza", procedente de la isla ibicenca.

El Campeonato de España constituyó todo un espectáculo deportivo que fue seguido por numeroso

público a lo largo de las tres jornadas de duración. La competición comenzó el viernes, día 16 de julio, con el sorteo para emparejar a los 33 clubes participantes, en los que se integraban un total de 99 jugadoras. A este acto acudió el Alcalde, Santiago Moreno, a pesar de que ese día se encontraba enfermo reposando en cama.

A los equipos de Ciudad Real les tocó emparejarse con representantes de Cantabria y Cataluña. Su actuación fue correcta, aunque el resultado final fue discreto: el club "Petanca", de Puertollano, se quedó en el puesto número 18, y el club Repsol Petróleo tuvo que conformarse con el número 20. ■



Procedentes de varias Comunidades Autónomas

70 judokas participaron en el stage nacional de judo

Puertollano celebró un año más el Stage Nacional de Judo, en el que participaron un total de 70 judokas procedentes de varias Comunidades, entre los días 5 al 10 de julio. En esta 17 edición del Stage Nacional de Judo, los judokas de nuestra Ciudad Luis Fernando García Delgado, Oscar Gómez Fernández y José Carlos González Zarcero consiguieron el cinturón negro 1º DAN, en tanto que Jesús Pozo Morales obtuvo cinturón negro 2º DAN.

El encuentro deportivo se desarrolló con éxito bajo la dirección de José Luis de Frutos, en materia de judo, y José Cañizares, en materia de Jiu-jitsu y defensa personal, quienes lo han dirigido conjuntamente desde hace dos años.

Los participantes se dividieron en dos grupos: infantil (hasta 12 años) y adultos. Nuestra Ciudad

estado representada por numerosos judokas, entre ellos 20 miembros de las Escuelas Deportivas, que tienen acceso al Stage gracias a la colaboración (económica y en instalaciones) que viene prestando el Ayuntamiento de Puertollano para su celebración año tras año.

CURSOS DE NATACION.

Más de 1.300 jóvenes de edades comprendidas entre los 3 y 15 años y adultos han pasado por los cursos de natación realizados en la Piscina Municipal durante el verano, organizados por la Concejalía de Deportes del Ayuntamiento.

Los cursos han tenido una gran acogida y esperamos que entre los participantes, en un futuro, contemos con alguna joven promesa que represente a Puertollano en la natación española. ■

PROGRAMACION DEPORTIVA FIESTAS SEPTIEMBRE 93

DIA	HORA	LUGAR	DEPORTE	DENOMINACION
2	21,00	ESTADIO MUNICIPAL	FUTBOL	XII TROFEO CIUDAD DE PUERTOLLANO BOTAFOGO - PUERTOLLANO I.
4	10,30	CASA DE CULTURA	AJEDREZ	TORNEO PROVINCIAL FIESTAS DE SEPTIEMBRE DE AJEDREZ
4	17,00	LA MAGDALENA	BOLOS	TORNEO DE BOLOS INDIVIDUAL
4	20,45	PABELLON C/ VALDEPEÑAS	BALONMANO	F.C.BARCELONA - SEGUROS SOLIS C.B. CIUDAD REAL
5	9,00	EL POBLADO	PETANCA	X TROFEO DE PETANCA "FIESTAS DE SEPTIEMBRE"
5	9,30	LA MAGDALENA	BOLOS	TORNEO DE BOLOS POR EQUIPOS
5	9,00	GIMNASIO MUNICIPAL	CICLOTURISMO	II RUTA CICLOTURISTA A SIERRA MORENA
5		PANTANO EL VICARIO	PESCA DEPORTIVA	VII CONCURSO DE PESCA DEPORTIVA "VIRGEN DE GRACIA"
5	18,30	ESTADIO MUNICIPAL	FUTBOL	PUERTOLLANO I - LA RODA 1ª JORNADA DE LIGA 3ª DIVISION
6	19,30	PABELLON C/ VALDEPEÑAS	BALONCESTO	C.B. PUERTOLLANO - SCORE TEAM USA
7	19,00	PABELLON C/ VALDEPEÑAS	FUTBOL SALA	SELECCION LOCAL - CAJA CASTILLA-LA MANCHA
8	12,30	PABELLON C/ VALDEPEÑAS	BALONMANO	C.B. PUERTOLLANO - S.K.A. MINKS (3 VECES CAMPEON DE EUROPA)
9	21,00	ESTADIO MUNICIPAL	FUTBOL	TROFEO "VIRGEN DE GRACIA" C.F. PUERTOLLANO - C.D. PIEDRABUENA
11	10,00	EL POBLADO	TANGANA	TORNEO DE TANGANA "FIESTAS DE SEPTIEMBRE"
12	11,00	LA MAGDALENA	COCHES RADIO CONTROL	TORNEO DE COCHES RADIO CONTROL "FIESTAS DE SEPTIEMBRE"
12	11,00	PABELLON C/ NUMANCIA	JUDO	RANKING REGIONAL DE JUDO

Del 3 al 5 de Septiembre, en las Pistas Municipales se celebrará el I MASTER CIRCUITO NACIONAL CASTILLA-LA MANCHA DE TENIS.

Del 27 de Agosto al 4 de Septiembre TENIS, XXI TROFEO "VIRGEN DE GRACIA".



Puertollano a vista de pájaro

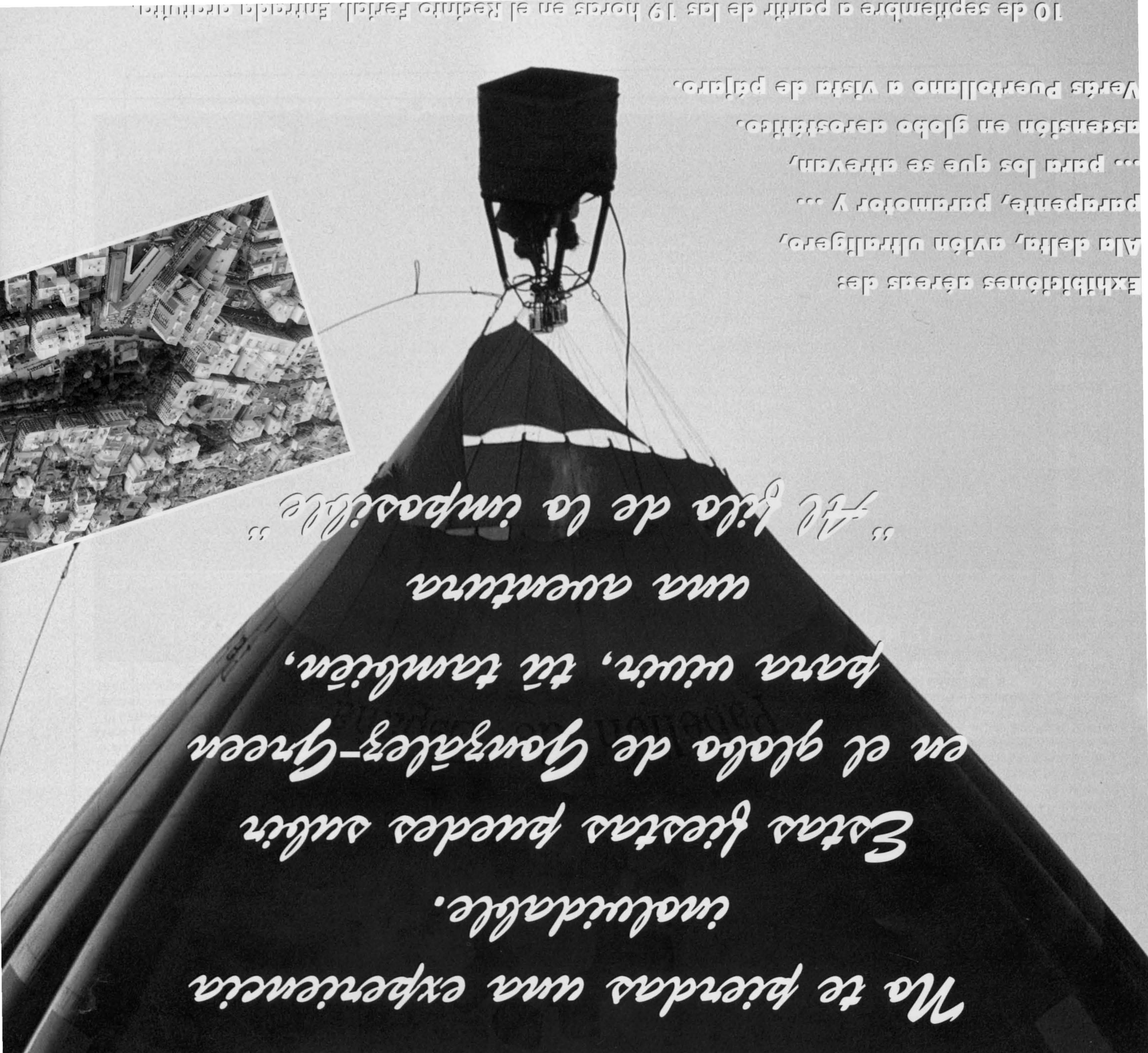

*No te pierdas una experiencia
inaludable.*

Estas fiestas puedes subir

en el globo de Gargáleg-Queen

para vivir, tú también,

una aventura

"Al filo de lo imposible"

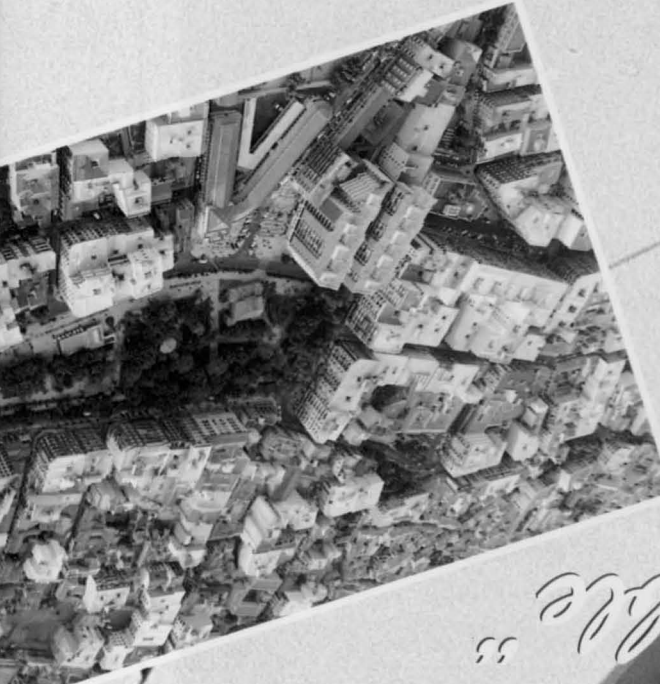

Exhibiciones aéreas de:

Ala delta, avión ultraligero,

parapente, paramotor y ...

... para los que se atrevan,

ascensión en globo aerostático,

Veras Puertollano a vista de pájaro.