

PUERTOLLANO

N. 23. Enero-Febrero 1984. 35 ptas.

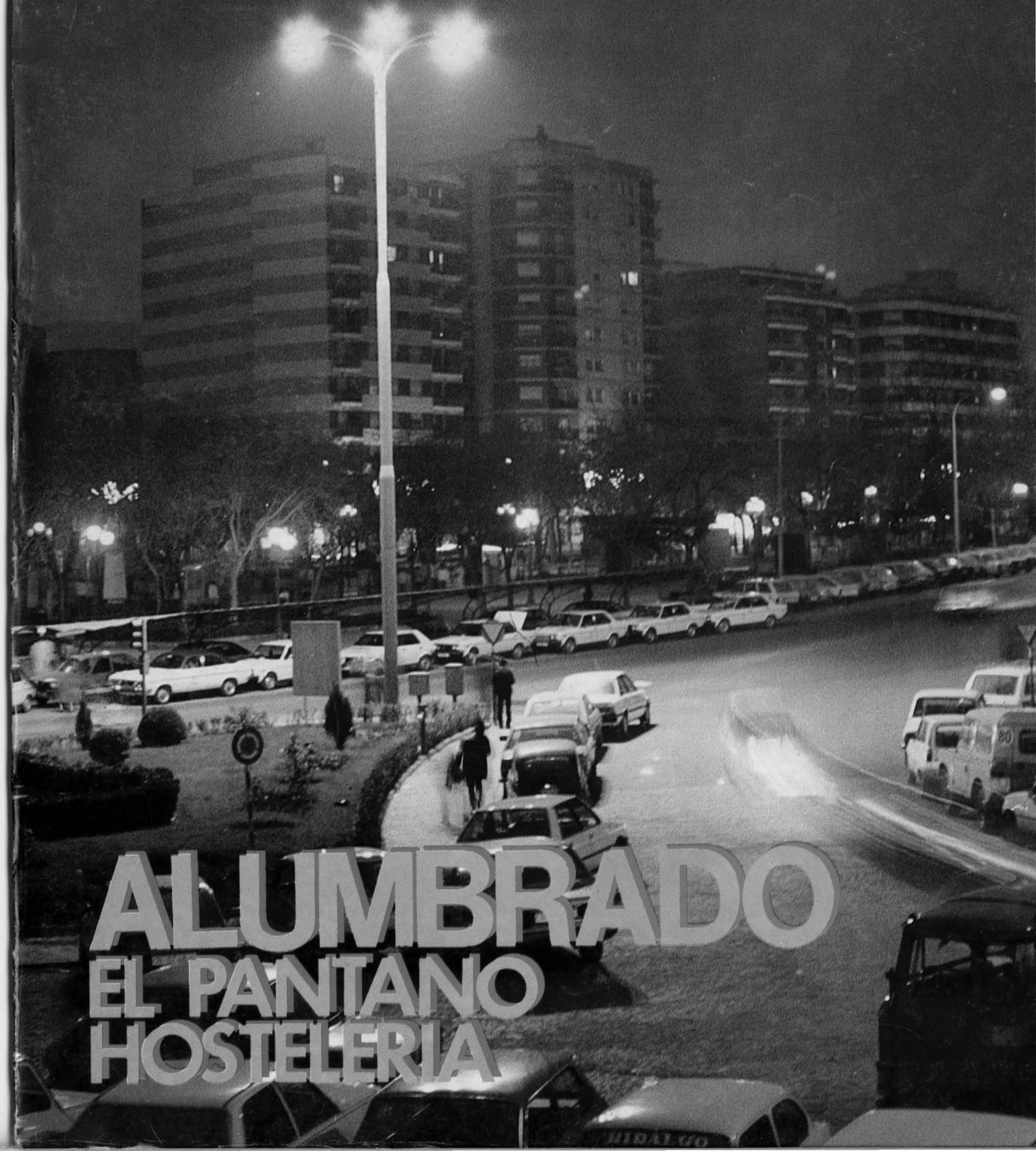

ALUMBRADO EL PANTANO HOSTELERIA

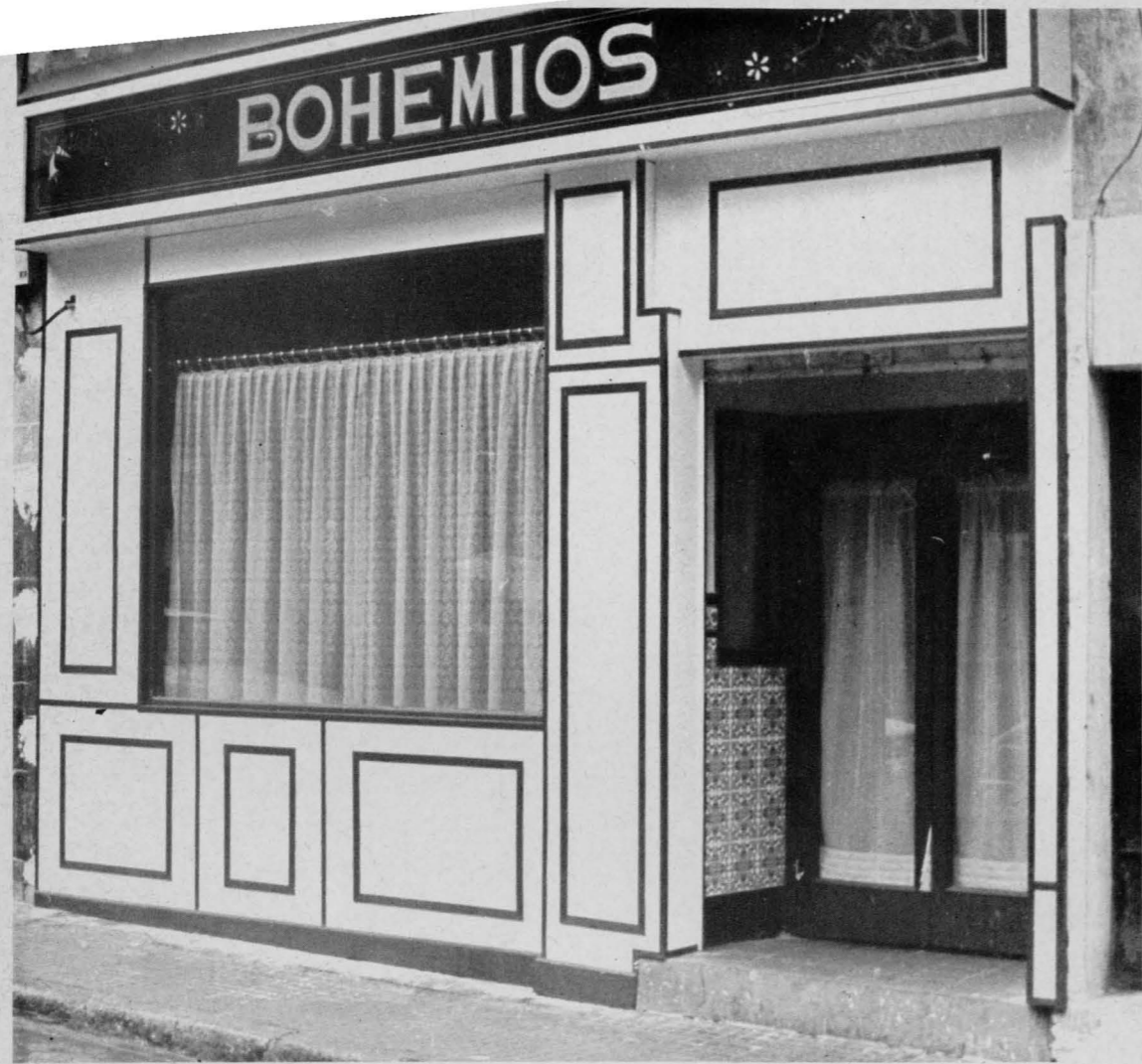

P
U
E
R
T
O
L
L
A
N
O

22

23

REVISTA MENSUAL
EDITADA POR
EL AYUNTAMIENTO
DE PUERTOLLANO

Presidente:
Ramón Fernández Espinosa
Director:
Manolo Valero
Diseño:
Tomás Fernando Flores

Escriben:
Chema T. Fabero
Francisco Javier Flores
Angeles Rabadán
Eduardo Egido
Alejo de la Orden

Redacción:
Gabinete de Prensa
Ayuntamiento
Plaza de la Constitución, 1
Puertollano (C. Real)
Teléfono 42 15 00
Imprime:
Imprenta Guerrero
Tercia, 9. Puertollano
Deposito Legal C.R. 1.068/81

Subscripciones:
Un año, 450 pts.
Extranjero, 550 pts.

PUERTOLLANO es
una publicación plural
Los artículos firmados
expresan la opinión
de sus autores
y no, necesariamente
la línea editorial de la revista.

Para publicar un texto
en la sección de cartas
basta con remitirlas
por correo.

Es recomendable que no
superen la extensión de un folio
Han de estar claramente firmadas.

Portada: fotografía de ANGELA M. MONROY

- 5 Editorial
- 6 Cartas
- 7 El Alcalde Informa
- 9 Pleno
- 11 EL ALUMBRADO
- 14 Las "50 preguntas a..."
- 16 Ayuntamiento
- 17 Noticias
- 21 Deportes
- 23 Reportajes
- 26 EL PANTANO DE MONTORO
- 28 LA HOSTELERIA
- 31 LAS PLAZAS
- 34 UN MANCHEGO EN LA CORTE DE FIDEL
- 36 LA MATANZA DEL CERDO
- 36 Informe: nuestra revista
- 37 CULTURA
- 43 Opinión
- 46 Toño
- 47 Tribuna
- 48 Notas: farmacias, teléfonos, autobuses y ocio

3

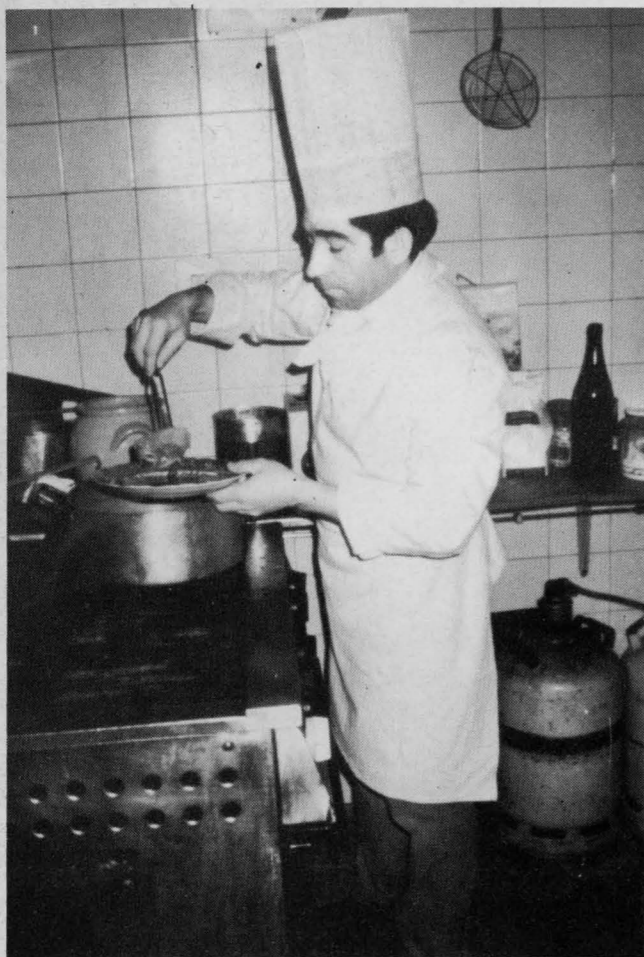

Restaurante GREDOS

ESPECIALIDAD EN COCINA FRANCESA

Ambiente familiar

Hacemos comidas por encargo

Servimos Bautizos y Comuniones

ENCARGUE SU COMIDA

Cisneros, 23 - Teléfono 42 54 96

LA CIUDAD ES NUESTRA CASA

El alcalde de Madrid prometió que para este año el río Manzanares correría limpio como un torrente de montaña, de forma que la vena líquida que atraviesa Madrid volvería a ser el hogar de peces y otros animales acuáticos. Tal medida afecta a todos los madrileños de la misma manera que la ornamentación de una alcoba con algún lienzo afecta a los señores de López que se sienten orgullosos con el pellizco de color sobre el lecho marital o al lado, para refocile propio y de extraños, o sea de cara a la galería, a las visitas.

Las ciudades no son un puzl de viviendas propias donde se hace la vida ciudadana; los hogares son la dimensión íntima de la convivencia pero la convivencia común es la calle, son los paseos, las plazas, el saneamiento, los centros culturales; el piso general a través del cual trasiega cada ciudadano en contacto con los demás.

Cuando un ama de casa quiere quitar un tabique, agrandar la cocina, poner escayola en la techumbre, enmoquetar el cuarto de los niños tiene obligadamente que hacer dos cosas: poner primero el piso patas arriba y deducir del sueldo conyugal o del suyo propio el presupuesto necesario para embellecer el trozo de ciudad que de puertas-adentro le pertenece. El marido pierde los nervios cada vez que filigranea entre sacos de cemento, cubos y brochas por entre los pasillos que ya no son tales sino el proyecto de un amplio corredor. Resumiendo: para que la casa quede bonita, cómoda, habitable, acogedora antes sin más remedio tiene que estar sucia, incómoda, "estar de albañiles" que se dice; el resultado final, positivo. Aunque de la cuenta corriente se hayan descolgado algunas pesetas.

Cuando un ayuntamiento, sea cual fuere, proyecta asfaltar calles, instalar colectores, planificar el tráfico, la casa común como el pisito de los López muestra un aspecto de aparente anarquía produciendo en el ciudadano la sensación inmediata de que aquí cada uno anda por su sitio. No. Cada cual puede pensar lo que quiera pero no existen varitas mágicas del ipum! y ya; el milagro se produce al final de un largo recorrido de gestiones, trabajo y dinero.

El gobierno de la nación ha dejado a criterio de los ayuntamientos la aplicación de un porcentaje para recibir una parte de la cuota líquida del impuesto sobre la Renta - en el caso de Puertollano el 3% - con el fin de acortar el camino de los dineros rumbo al erario público, sanear en los casos que haya que hacerlo, y regular las haciendas locales. La primera reacción que suele producir una medida de este tipo es la desazón, la fobia por el aire en los bolsillos o la impopularidad, sobre todo en un país en el que los impuestos (palabra tenebrosa a lo largo de la Historia) sonaba a frase de telefilme americano, ioiga a esto no hay derecho yo pago mis impuestos! o se traducía en pagar las canales, la basura y la contribución mientras la ciudad hasta hace bien poco ofrecía el aspecto de un huevo frito: la urbanización es la yema y la marginación es la clara. Versus centro y extrarradio. No hay que recordar que el control dinerario antes era una bagatela bien conocida por los verticistas del poder.

Quizá recordar que en los países europeos se pagan impuestos no sirva para nada pero el mero hecho de que el contribuyente pague a su ayuntamiento una parte de su tesoro particular le da derecho a exigir la traducción de su aportación en algo concreto, cerca de él, al lado, ya que su dinero no ha viajado hasta Madrid o se ha perdido por algún entresijo ministerial.

Así la casa común, la casa de todos, la ciudad, podrá ser cómoda, con zonas verdes, urbanizada hacia el futuro y de esta forma todos y cada uno de los ciudadano habremos participado en ello.

Por la reflexión serena y la solidaridad necesaria cualquiera que desee vivir en una ciudad habitable comprenderá que el ayuntamiento, Puertollano es el piso común; que los manás bíblicos están pasados de moda y que se respeta más lo que se hace en coparticipación.

Varitas mágicas no existen o si existieron debieron de agotarse durante casi el medio siglo que estuvieron en el mercado. ●



Puerto, 22

PUERTOLLANO

Un Disco - Bar Joven

Antonio García e Hijos

Apartadero de Calatrava, 3
 ☎ 42 47 87 - 42 63 97
 PUERTOLLANO

- CHATARRA
- HIERROS
- PLASTICO
- PAPEL
- METALES
- Construcción de
- Estructuras Metálicas
- SOLDADURA
- Excavaciones y
- Transportes
- DERRIBOS
- Trabajos para
- Agricultura y Ganadería

EXCAVACIONES Y TRANSPORTES



En 1.859 se llevaron dos docenas de conejos a Australia. Estos al no tener enemigo natural, se multiplicaron extraordinariamente.

Para corregir el error se introdujeron zorros, pero tales carnívoros preferían a la rata-canguro indígena, a la que casi exterminaron. Después trajeron gatos domésticos, que se hicieron salvajes, estos cazaban tal cantidad de pájaros, que los insectos se multiplicaban sin freno diezmando los bosques de eucaliptos.

Todo fue inútil hasta que en 1.950 los científicos comenzaron a inyectar el virus de la mixomatosis en los conejos, entre los que se produjo una grandísima mortandad.

En 1.952, un médico introdujo el virus en Francia, y desde allí la epidemia se ha propagado al resto de Europa. Los resultados devastadores de esta acción son por todos conocidos.

"EE.UU: adherida firmemente al casco de los barcos, la lamprea desdentada emigra a los Grandes Lagos. Diezma las truchas, las luciopercas y las morenas. El gobierno gasta millones en venenos y redes eléctricas. Tode es inútil"

"En 1.513 la isla de Santa Elena estaba cubierta por un espeso bosque. Poco tiempo después se implantaron cabras, y con ellas el bosque y los animales unidos a él se extinguieron".

"En las Islas Galápagos está ocurriendo algo parecido"

"El castaño americano desapareció casi por completo debido al ataque de un hongo parásito oriundo de Asia. Muchos olmos fueron exterminados por otro hongo venido de Europa en la década de 1.920. En ambos casos el hongo restringía las poblaciones de árboles de su respectiva tierra natal, pero no reducía drásticamente el número de árboles. En América del Norte los olmos y castaños no tenían resistencia contra esos hongos; a diferencia de los árboles de las tierras nativas de esos parásitos".

Estos son algunos de los muchos ejemplos demostrativos de las grandes perturbaciones que el hombre puede producir en su entorno al transportar voluntaria o involuntariamente plantas o animales de unos ecosistemas a otros.

Las consecuencias de estos transportes antinaturales pueden ser tan graves para los territorios receptores de la introducción, que, años o siglos después, se hace ineludible la aplicación de medios paliadoras del desequilibrio, que muchos calificarían de bárbaras, pero que estu-

diada su base, quedarían justificadas: no sin perder, por esto, esa denominación desagradable.

Los errores de unos hombres obligan a otros a actuar de forma violenta por necesidad.

Pongamos el ejemplo de las Islas Galápagos, donde la introducción de animales domésticos ha degradado el medio hasta el punto de dañar seriamente su fauna y flora tan peculiares. En este caso la única solución para conseguir el antiguo equilibrio es -por desgracia- la eliminación de los animales foráneos - ya sea por muerte, ya sea por captura y vuelta a su lugar de origen. Ambas acciones pueden ser compatibles. Lamentablemente, es prácticamente imposible hacer uso solo del segundo método.

La introducción del eucalipto en España es una muestra más de la, a menudo, desafortunadamente intervención del hombre. En los últimos 40 años se han realizado gigantescas repoblaciones con este árbol en algunas provincias. Los efectos de estas plantaciones son, sin duda, superperjudiciales para el suelo y los ecosistemas ibéricos. Además, recientemente nos ha venido también de Australia la phoracanta, un insecto parásito del eucalipto, que aquí carece de depredador. De momento no ataca a nuestros árboles autóctonos, pero... ¿quién sabe si no ocurrirá alguna vez? Verdadera catástrofe si llegara ese día.

Es por esto, y siguiendo el ejemplo de lo que los científicos quieren hacer en las Galápagos, que lo mejor para todo y todos es la erradicación progresiva de este tipo de plantaciones en España.

¡Creedme!, me cuesta mucho pronunciar de esta forma, pero el peso de las circunstancias así lo exigen, pienso.

Sin embargo, ser acérrimo enemigo de las repoblaciones con esta especie no significa no ser admirador de esos corpulentos y solitarios eucaliptos de las casa de campo, de las fragantes hileras de caminos o carreteras, o de esos ejemplares de nuestros jardines.

No puedo estar de acuerdo, por tanto, con las cortas de eucaliptos que se están llevando a cabo en lugares como carretera de ENPETROL y el poblado (casi 400 en total)

Sí es cierto, casi el 100% de los árboles han perdido su copa debido a las bajas temperaturas del invierno pasado, pero muy pocos han llegado a morir. El único responsable de todo es el hombre, nadie más; y no tiene derecho a cortar unos árboles con vida que no causan ningún daño a nada ni a nadie - no es así en las repobla-

nes -, y que jamás hubieran venido voluntariamente a esta tierra de inviernos periódicamente muy duros para ellos.

Pienso que lo ocurrido en Febrero del año pasado debe servir de ejemplo para, a partir de ahora, no volver a sembrar eucaliptos en jardines y caminos; nunca para coartar la renaciente vida de los ya existentes bajo el indigno acero de las motosierras. Démosles la oportunidad de crecer de nuevo; dejémosles usar sus fuerzas frente a las inclemencias meteorológicas, quizá puedan vencerlas durante muchos años. Y si alguna vez pierden, habrán muerto intentando seguir viviendo. El hombre y sus máquinas no les dan esa opción.

Todos, absolutamente todos los detractores de las repoblaciones con árboles exóticos, somos unos grandes admiradores de los bosques australianos de eucaliptos. Nuestros mejores deseos para ellos. ■

José López



En relación con la pequeña reseña que apareció en la página 21 del último número de esta revista sobre la manifestación contra el paro que se realizó el pasado 11 de noviembre quiero hacer las siguientes observaciones.

Al leer dicho artículo, creí que se trataba de un error que reflejara que en dicho acto participamos 100 personas. Tras consultar a los responsables de la publicación este detalle se me contestó que no había errata ni error de imprenta alguno.

Es buena gana el hacer ahora valoraciones sobre si fuimos 100 o fuimos 1.000 los manifestantes en aquel ya lejano día, pero lo que considero evidente es que el número de personas excedió claramente de la cantidad apreciada por la revista sin ningún género de dudas.

En mi opinión está muy claro que el cometido de esta publicación es en buena parte el servir a los intereses políticos del partido con mayor representación municipal (recuérdese que U.G.T. no apoyó la manifestación), pero que se haga de una forma tan descarada y en un tema tan delicado como el de el paro, me parece poco honesto.

■

Vicente Redondo



A la vista del artículo publicado en la revista PUERTOLLANO, número 22 del mes de Diciembre de 1.983, referente al tema COOPERATIVAS, emitido por D. Francisco Javier Flores, la Junta Rectora de ésta Cooperativa, ha tomado el acuerdo de aclarar lo siguiente:

1.º) Elevar a ese Gabinete de Prensa, nuestra protesta más enérgica, con el ruego de su publicación, en cuanto a la frases hechas públicas de "CORRUPCION EXISTENTE ENTRE CLIENTES Y AGENTES" y entre paréntesis (PERO ESA ES OTRA HISTORIA), toda vez que en ningún momento se ha realizado este tipo de comentario por nuestra parte.

2.º) Que, efectivamente, en su día, el autor de este artículo, se personó en esta Cooperativa, solicitando información sobre este tema, a lo cual gustosamente nos ofrecimos, respondiendo a todas las preguntas formuladas y publicadas, a excepción del último comentario, el cual está redactado bajo el criterio exclusivo que tenga este Sr.

3.º) Pedir disculpas a las partes que hayan podido sentirse ofendidas ante tales comentarios, los cuales han sido publicados aprovechando nuestra buena voluntad y disposición.

Con el ruego de su publicación, aprovechamos la ocasión para saludarles atentamente. ■

La Junta Rectora de Cotrapu



N. de R.

● Esta revista constató y comprobó coincidiendo con el diario Lanza que la presencia de parados en la manifestación aludida por el lector oscilaba en torno al centenar arriba o abajo.

Por otra parte la revista Puertollano es una publicación institucional y plural al servicio de todos los habitantes de la ciudad sin distinción de ideologías, creencias u opiniones.

□ Para publicar una carta en esta sección basta con remitirlas por correo. Es aconsejable que no superen un folio. Han de estar claramente firmadas

El día 5 de Diciembre pasado se produjo algo muy importante para Puertollano y todos los pueblos y ciudades de nuestra región: se aprobaba en el Palacio de Fuensalida en Toledo el borrador de los Estatutos de la Federación de Municipios y Provincias de Castilla-La Mancha. Dicho proyecto que ha sido remitido a todos los ayuntamientos para que se pronuncien sobre él antes del 15 del presente mes es el primer paso de cara a la Asamblea Constituyente que se celebrará en Marzo.

La creación de la Federación de Municipios y Provincias de Castilla-La Mancha va a suponer para el municipalismo regional la configuración del mismo de acuerdo con el nuevo estado autonómico regulado constitucionalmente; el relanzamiento de la utonomía municipal y las necesidades e intereses propios de cada pueblo y ciudad ante la Administración Central y Autonómica que habrán de tener en cuenta a las Corporaciones Locales antes de la adopción de medidas que directamente les afecten. Por añadidura el acercamiento de la Admistración al ciudadano hasta ahora alejada e inaccesible. El proyecto de la elaboración de dichos Estatutos nació abierto a todas las fuerzas políticas y apoyado por estas: desde el PSOE hasta API, pasando por AP-PDP-UL y PCE.

La presencia en Toledo de los Alcaldes que están al frente de ciudades importantes era necesaria para materializar la configuración autonómica de nuestra región adecuada al actual Estado de las Autonomías tal y como contempla la Constitución Española en su tercer capítulo y remendar de paso - algo que ya se está consiguiendo - el monstruoso y absurdo centralismo que el país ha padecido en años anteriores.

En Albacete, acompañado por el Presidente de la Comisión de Interior Eduardo de la Orden y varios técnicos superiores del Ayuntamiento asistimos a una reunión en la que participaron todos los municipios de la región para tratar el asunto de la Ley sobre medidas urgentes para regular y sanear las Haciendas Locales.

Se abordaron dos aspectos de la citada ley: el de las contribuciones urbana, rústica y pecuaria y el ingreso en las arcas municipales de un porcentaje sobre la cuota líquida del Impuesto de la Renta de las Personas Físicas. Ambos canales de ingresos -contribuciones y recargo sobre la declaración de la Renta - están subordinados a los criterios de los Ayuntamientos; es decir cada municipio es libre de aplicar el porcentaje que crea oportuno en uno u otro sentido.

El Ayuntamiento de Puertollano aplicará el coeficiente del 1,36 sobre lo que estipula la ley con carácter general para todos los municipios de España, por tanto las contribuciones no experimentarán alteración alguna en sus tipos por iniciativa municipal, salvo la que se produzca por la revisión de los valores catastrales que efectúe la Delegación de Hacienda. Sin embargo, repito, cada Ayuntamiento es libre de modificar el tipo de gravamen sobre las contribuciones que estime oportuno para sanear la hacienda local; en Puertollano nos ceñimos al mínimo -aplicación del 1,36 - que marca la ley y no considera conveniente modificar el tipo de la contribución urbana ni de la rústica.

En cuanto al ingreso de los Ayuntamientos de un porcentaje también a libre criterio de los municipios, del Impuesto sobre la Renta, en Guadalajara para homologar la banda a aplicar en virtud de la presión fiscal por habitante de cada ciudad se llegó al margen porcentual de una banda del 2 al 4^o/. Ello, lógicamente para municipios de Castilla-La Mancha.

La Corporación en Pleno y por mayoría optó por el 3^o/. ¿Qué quiere decir esto? En base a la presión fiscal - en Puertollano es muy moderada - y el agujero producido por la tristemente recordada Licencia Fiscal en ciudades industriales aún no se ha tapado del todo, el ciudadano de Puertollano en relación a otros pueblos y ciudades paga unos impuestos municipales moderados. De ahí que prudentemente y basándonos en la banda del 2 al 4^o/, acordada en Guadalajara optásemos por el 3^o/.

Dicho porcentaje se aplica sobre la cuota líquida del Impuesto de la Renta; es decir sobre la cantidad que resulta una vez practicadas todas las deducciones que procedan. Por ejemplo sin un trabajador de la construcción gana al año 671.000 pesetas empieza a deducir en función de la base imponible que figura en el impreso de la declaración de la Renta. De ello resulta una cantidad que es lo que se denomina cuota líquida. Y a esta cuota a la que se recarga el 3^o/. En la cifra mencionada la cuota líquida sería de 71.000 ptas. Por tanto este trabajador abonaría al Ayuntamiento (no directamente sino a Hacienda que a su vez reintegrará a cada municipio por lo que los impresos del presente año sufrirán una ligera modificación) unas 2.100 pesetas.

Otra gestión realizada fuera de la ciudad, que no son las únicas pero si de suma importancia para la presencia de Puertollano en el marco regional y nacional incluso, fue la presentación de la Consejería de Economía y Hacienda del Ejecutivo Regional de los proyectos más ambiciosos en los que nos vamos a comprometer para que lo tengan en cuenta a la hora de elaborar los presupuestos para 1.984.

Y, finalmente en Ciudad Real, tuve un encuentro con el Presidente de la Diputación Javier Martín del Burgo para exponerle las obras pendientes y las por realizar en las cuales la Diputación tiene que aportar su grano de arena como por ejemplo la compensación por la obras del Paseo de San Gregorio -tema sobre el cual la anterior Corporación Provincial no se dió por aludida - la inversión en la zona de los dineros generados por el Canon de Energía (ya hay concedida para Puertollano una cantidad de 32.967.276 pesetas) y temas de cultura, fundamentalmente como apoyatura a nuestro ayuntamiento en la política cultural.

Todo ello, además de mi tarea diaria en el Ayuntamiento donde me encuentro coordinando toda la tarea municipal, así como la atención a los ciudadanos en temas propios de mi competencia.●

La apertura de expediente a la Estación de Servicio de la carretera de Almodóvar, la gasolinera de la Virgen de Gracia, no es ejecutivo sino una manera de presionar a la propiedad para que contribuya al diálogo con el Ayuntamiento, con el fin de encontrar una alternativa para su futura ubicación. Con los votos en contra del grupo popular se acordó ayer durante el último pleno del año, iniciar la apertura de expediente a la citada gasolinera, presionar a la propiedad para llegar a un entendimiento con el Ayuntamiento e iniciar un estudio en profundidad por la Comisión de Urbanismo en la que participarán los afectados. El citado acuerdo ratificación de la Permanente del 23 de noviembre pasado, obedece a los planes de urbanización que el Ayuntamiento tiene previsto llevar a cabo en la zona. Tras un prolongado debate, Fernández Espinosa señaló que no se trata de expropiar sino de encontrar mediante el diálogo, una alternativa para instalar la estación de servicio en otro lugar que puede ser próximo al actual sin pérdidas de puestos de trabajo ni dañar a la propiedad, la cual ha contestado con el silencio a numerosas peticiones municipales.

Este tema, el más debatido en la sesión plenaria de ayer sacó a la luz numerosas construcciones que carecen de licencia adecuada producto de las maneras de hacer en etapas anteriores y obligó a los concejales a utilizar razonamientos de toda índole: seguridad, colapsos de tráfico, indemnizaciones, pérdidas de puestos de trabajo y devaluación de la gasolinera en caso de traslado de lugar.

El presidente de la Comisión de Urbanismo López Mora explicó las medidas a tomar en base a la peligrosidad que supone la existencia de surtidores en el casco urbano, a la carencia de licencia y a principios estéticos con la idea urbanística como fondo.

Las cuestiones planteadas no satisficieron al portavoz comunista Fernández Calvo sobre todo las relacionadas con la estética, "entonces habría que ir a la erradicación del colegio existente en la Plaza de la Asunción" y con la seguridad - en Madrid existen gasolineras en plena Castellana -. Según explicó ayer Fernández Calvo la petición de licencia supondría una revisión de infinidad de construcciones que se hicieron sin ella, o si se construyeron no constan en el Ayuntamiento. Sin embargo, a pesar de que para el portavoz del grupo comunista, tal medida resulta una arbitrariedad, dejó espacio para la negociación con los afectados.

El grupo popular que votó en contra de la apertura del expediente manifestó a través de Gabriel Rodado que tal medida supondría un colapso de circulación una vez construido el nuevo puente de acceso, la pérdida de puestos de trabajo y la indemnización a la propiedad. Desechó el argumento de la peligrosidad coincidiendo con el grupo comunista y argumentó que el traslado llevaba consigo la incomodidad para los automovilistas. Siguiendo la explicación de su compañero de grupo Juan Peral especificó que el valor de las gasolineras estriba en su punto de ubicación.

El portavoz socialista De la Orden González - Pozo, futurizó su argumento en el sentido en que una vez construido el nuevo puente, el caudal de tráfico aumentará ostensiblemente alimentado por los automóviles que confluyen de Ciudad Real, Almodóvar y la Barriada más populosa de la ciudad - más de 1.200 hora - convirtiendo la actual gasolinera en un verdadero tapón, lo que motivaría medidas drásticas por parte del Ministro de Obras Públicas.

Fernández Espinosa, por su parte, reiteró que la apertura de expedientes una medida de presión que se pueden hallar alternativas mediante el diálogo hasta ahora imposible ante el silencio de la propiedad a numerosos llamamientos municipales. La votación final registró los votos en contra de Alianza Popular.

Dicho tema junto a las medidas urgentes de regulación y saneamiento de las Haciendas locales en relación con los títulos 1.º y 2.º de la ley 24/1.983 de 21 de Diciembre, acapararon el interés del Pleno de ayer. Según la citada ley el gobierno aumenta en 1,36 por ciento las contribuciones rústicas, pecuarias y urbanas, esta última de mayor incidencia para Puertollano, y deja a criterio de los Ayuntamientos la percepción de un porcentaje en los impuestos sobre las personas físicas.

La última reunión mantenida en Guadalajara en la que participaron importantes municipios de la región, dió como resultado la aprobación de una banda porcentual del 2 al 4 por ciento en aquellos municipios y ciudades de la región de cierta relevancia como es el caso de Puertollano en el que se aplicará el 3 por ciento. El portavoz comunista indicó que la tan cacareada compensación por la pérdida de ingresos a consecuencia de la ley de la nueva licencia fiscal que afectaba directamente a ciudades industriales, parecía perdida definitivamente y el aliancista manifestó que en Ciudad Real se había propuesto 1,5 por ciento de la banda porcentual de la renta y el propio grupo socialista se había opuesto a ello.

De la Orden le replicó que sobre el asunto no existen comparaciones toda vez que la elección del porcentaje va en función de las necesidades propias de cada ciudad que no se renuncie de ningún modo a la concentración y que "no hay que llenarse los ojos de dinero porque los ingresos futuros vendrán a paliar en gran medida la crisis económica que el Ayuntamiento de Puertollano viene arrastrando desde años atrás".

El debate contó con la abstención del grupo comunista y los votos en contra de AP.

La toma de posesión del nuevo concejal socialista José Antonio Guerra González y una moción del grupo comunista sobre la denominación del Centro Municipal de Salud que no prosperó, fueron los asuntos más importantes que la Corporación debatió en el último pleno del año.■

POLICIA

Notificaciones a ciudadanos entregadas a domicilio 2.515	
Documentos de otros organismos	723
Llamadas telefónicas atendidas	753
Detenidos en custodia	19
Conducción de dementes	2
Novedades en partes diarios para solución de problemas 211	
Visitas atendidas	221
Informes emitidos	1655
Salidas no programadas (emergencias) 184	
Km. recorridos por las motocicletas	2.642
Km. recorridos por los coches ligeros	1.875
Km. recorridos por el Land Rover	3.263
Ordenes cursadas por radiofonía	612
Socorros facilitados a personal transeunte 51	
Averías callejeras subsanadas por gestión directa	199
Desviaciones de ruta para atender peticiones de ayuda 91	
Denuncias infracción tráfico urbano	754
Denuncias Ordenanzas Municipales (obras sin licencia) 6	
Denuncias por arrojar basuras, escombros, etc 5	
Denuncias regulación mercado venta ambulante 30	
Captura perros vagabundos 3	
Control y análisis leche a domicilio 24	
Intervención de la grúa 46	
Vehículos inmovilizados por cepo 12	
Accidentes de circulación 20	
Muertos 1	
Heridos 16	
Señales de tráfico instaladas 39	
Control de calles por derribos obras, etc 8	
Coches precintados 4	
Vehículos recuperados y entregados a sus propietarios 6	
Captura de delincuentes, evitación de robos, intervenciones en reyertas en colaboración con la vigilancia que prestan otros servicios del cuerpo de seguridad ciudadana 17	

BOMBEROS

DICIEMBRE

Retirar farola de la vía pública, motivo, accidente de circulación	1
Abrir puertas a domicilio	3
Retirar uralita del colegio Severo Ochoa que ofrecía peligro con motivo del mal temporal	1
Apagar fuego en edificio Tauro	1
Desagüe en un patio	1
Extinción incendio de un coche	1
Extinción de fuego en un piso	2
Apagar fuego en pastos	1
Abrir un vehículo por quedar atrapado su propietario en el mismo	1

NOTAS DE INTERES: Servicios sábados y domingos en diversos campos de fútbol, competición local.

Control sanitario de leche
Control del mercadillo, auxiliando a la inspección sanitaria.
Atender carrera pedestre en la Barriada 630.

Se intensifica la vigilancia de tráfico con motivo de las fiestas de Navidad.

POLICIA

Notificaciones a ciudadanos entregadas a domicilio 2.302	
Documentos de otros organismos	904
Llamadas telefónicas atendidas	671
Detenidos en custodia	31
Conducción de demente	1
Novedades en partes diarios, para solución de problemas 91	
Visitas atendidas	165
Informes emitidos	1.008
Salidas no programadas (emergencias) 203	
Km. recorridos por las motocicletas	1.540
Km. recorridos por los coches ligeros	2.030
Km. recorridos por el Land Rover	3.617
Ordenes cursadas por megafonía	890
Socorros facilitados a transeuntes y ciudadanos 49	
Averías callejeras subsanadas por gestión directa	42
Desviaciones de ruta para atender petición de ayuda 115	
Denuncias infracción tráfico urbano	1.008
Denuncias ordenanzas municipales (obras sin licencia) 8	
Denuncias por arrojar basuras, escombros etc 23	
Denuncias regulación mercado venta ambulante 11	
Captura perros vagabundos 5	
Control y análisis leche a domicilio 20	
Intervención de la grúa 23	
Vehículos inmovilizados por cepo 19	
Accidentes de circulación 11	
Muertos 0	
Héridos 6	
Señales de tráfico instaladas 18	
Control de calles por derribos, obras etc 12	
Coches precintados 6	
Vehículos recuperados y entregados a sus propietarios 8	
Capturas de delincuentes, evitación de robos, intervenciones en reyertas etc. en colaboración con la vigilancia que prestan otros servicios del cuerpo de seguridad ciudadana 15	

BOMBEROS

ENERO

Colaboración con el servicio eléctrico	11
Trabajos por rotura tubería agua potable	6
Abrir domicilio	1
Retirar farola inutilizada, accidentes de circulación	1
Regar obra en una demolición	1
Extinción fuego en domicilio	1
Desagüe de un pozo	1

NOTAS DE INTERES: Servicio en colaboración con otras fuerzas de Seguridad en la detención de un atracador.

Refuerzo permanente del depósito de detenidos.

Intensificación de servicios en Fiestas Navideñas.

Regulación de tráfico y orden en competiciones deportivas.

Atención preferente al tráfico urbano por las intensas nieblas existentes.

Campaña de regulación de precios y exigencia de etiqueta en géneros de mayor consumo en Navidad.

ALUMBRADO



La noche cae. Las ciudades se engalanan con su mejor traje de luces. Blancas, amarillas, verdes, rojas. La negrura ambiental se ve desplazada por destellos luminosos aquí y allá. Hay luces sobre el escaparate de un comercio; destellos y desplazamientos de neón en discotecas y pubs; las que se escapan del salón de estar de un piso. También hay luces municipales. Por eso destacamos de un informe facilitado a esta redacción por el Presidente de la Comisión de Urbanismo Miguel López Mora lo que el ciudadano ha de saber sobre el farol que ilumina su camino de regreso a casa cuando es de noche.



Se consideran instalaciones de alumbrado público las que tienen por finalidad la iluminación de las vías de circulación o comunicación y la de los espacios comprendidos entre edificaciones que por sus características o seguridad deban permanecer iluminadas en forma permanente o circunstancial sean o no de dominio público.

Las condiciones a exigir en las instalaciones de alumbrado público corresponden a su peculiar situación de intemperie y por el riesgo que supone el que parte de sus elementos sean fácilmente accesibles.

Desde el siglo XVI en que aparecieron las primeras ordenanzas reguladoras del alumbrado público, ha llovido bastante y las modificaciones en elementos a emplear para este menester, así como en ordenanzas reguladoras del servicio han llevado a unos adelantos tecnológicos espectaculares en lo referente a este servicio de bien público, constatado estos últimos años por el buen deseo de dar una mayor calidad de vida, tratando de conseguir un ambiente agradable en los pueblos, permitiéndose de

esta manera prolongar nuestra actividad o nuestro ocio en los espacios exteriores.

Por otro lado nos encontramos con un gran incremento en el tráfico rodado que exigen unos niveles de iluminación más elevado para facilitarlos.

Debemos también pensar que la instalación de lámparas en calles no debe de ser un nuevo hecho de colocar luces sino que debe de estar en concordancia con su entorno, es decir estar completamente ligado a la distribución urbanística de la zona e importancia de ésta con respecto a la afluencia de tráfico.

Por consiguiente es lógico que la ciudad no esté iluminada con la misma intensidad aunque si es verdad que se tienen que conseguir los mínimos exigidos y que por consiguiente un estudio de las diferentes zonas aconsejarán el alumbrado más adecuado a su entorno y viabilidad.

La idea de la Corporación es la de conseguir en la ciudad un ambiente agradable en los viales y espacios abiertos exteriores iluminando adecuadamente aquellos puntos que más lo necesitan y formando un todo en la ciudad que pueda hacer bueno el viejo slogan

popular que dice "PUERTO-LLANO FARO INDUSTRIAL DE LA MANCHA".

La distribución del alumbrado público y el servicio está dividido en dos grupos: el primero regula el servicio de báculos con lámparas de vapor de mercurio color corregido y consta de 34 centros de mando, medida y protección; el segundo regula brazos murales con lámparas de vapor de mercurio e incandescencia y cuentan con dos centros más de mando que el anterior, es decir 36. La totalidad de los centros de mando destinados al alumbrado público alimentan un total de 10.500 puntos de luz en las variantes de vapor de mercurio e incandescencia.

La potencia total instalada que puede traducirse a un consumo de energía eléctrica de 1206 Kw/h, supone un costo anual de más de 33 millones de pesetas de los que 18.247.372 corresponden al sistema de vapor de mercurio y casi 15 millones a las lámparas de incandescencia. La aproximación en los costos de ambos sistemas es debido a que en el alumbrado con lámpara de vapor de mercurio a partir de las once y media de la noche queda reducido a un 40 por ciento de su potencia. Puertollano es alumbrado por casi 48 millones de lúmenes que es la unidad de iluminación como es el gramo la unidad de peso.

Para el encendido y apagado del sistema de alumbrado público se emplean dos formas diferentes: para las farolas y báculos con canalización subterránea por medio de un reloj horario astronómico que regula el apagado total y medio; para brazos murales con líneas aéreas o grapeadas la manipulación lumínica se lleva a cabo por medio de células fotoeléctricas.

Otra cosa es el horario de encendido y apagado que depende lógicamente de las estaciones del año. En este sentido el sistema regulado por reloj astronómico se revisa cada 20 días y se adapta según la temporada. En invierno, primavera, verano y otoño el encendido se produce a las 6, 7,30,

9 y 6,30 de la tarde respectivamente, en tanto que el apagado por el mismo orden a las 8, 7, 5,30 y 8 de la mañana. Sin embargo el apagado medio se efectúa a las 11,30 de la noche durante todas las temporadas. Las lámparas instaladas en farolas y báculos se reducen al 40% de su potencia.

La regulación del alumbrado por célula fotoeléctrica es total y depende de la obscuridad y claridad del medio ambiente aunque también puede regularse manualmente.

En la actualidad el número de báculos, columnas y farolas es de 3.500; el de brazos murales de 7.000; en definitiva los 10.500 puntos a los que antes aludíamos.

||||| SODIO POR MERCURIO |||||

El programa preparado para la puesta a punto y modernización del alumbrado público en la ciudad está fundamentado en tres conceptos: el estudio de los viales en cuanto a su urbanización y tráfico rodado, el entorno urbanístico y espacios libres y la sustitución de elementos de iluminación por tecnología más moderna que proporcionen un mayor rendimiento y economía en el servicio.

Sobre el primer punto se ha estudiado el tipo de pavimentación la densidad de tráfico y el reparto urbanístico de las zonas teniendo presente los datos legislativos para cada caso. Según esto las calles son principales, céntricas y tráfico continuo, calles colectivas e incidentes a céntricas y de poco tráfico y, finalmente, calles de escaso tráfico y alledaños y el tipo de iluminación depende de la calle o zona. Referente al entorno urbanístico y espacios libres se han tenido en cuenta las zonas ajardinadas, deportivas y espacios libres con el fin de adecuar el alumbrado más idoneo.

En torno al tercer concepto la actuación va a ser inmediata y va a consistir en la sustitución de lámparas de vapor de mercurio e incandescentes por otras de vapor sodio cuyo rendimiento lumínico es muy superior a las actualmente instaladas. Dicho cambio supondrá

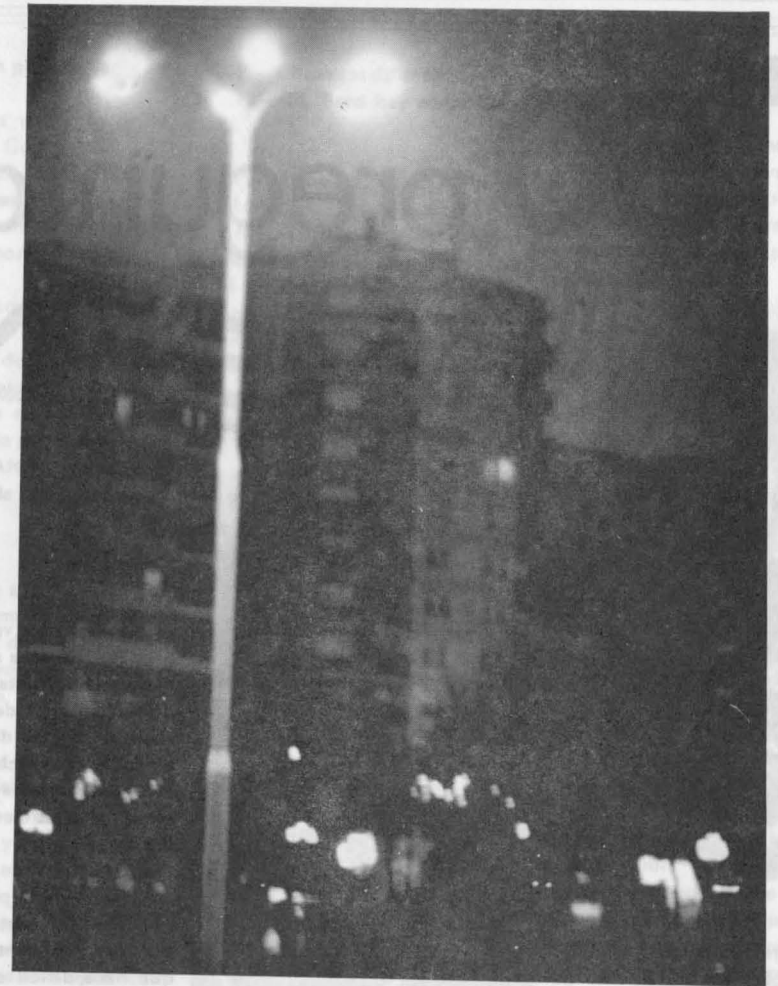

un ahorro de 295.075 vatios/hora sin pérdida alguna de efectividad lumínica. En las lámparas de incandescencia con tal medida se pasará de una potencia actual de 406.000 W/h a 235.700.

Con la nueva potencia a instalar el consumo de energía eléctrica será de 750 Kw/h lo que supondrá un ahorro energético del 38% y un ahorro en pesetas de más de 12 millones al año.

Como puede observarse con el nuevo sistema de alumbrado público el ahorro económico es del 38% y la ganancia en iluminación es del 153% con respecto a las lámparas de vapor de mercurio y del 1.075% con respecto a las de incandescencia.

Por consiguiente se debe de ir a la instalación de las nuevas tecnologías en el alumbrado público con lo que conseguimos un mejor ambiente en nuestra ciudad a la vez que una economía en las arcas municipales.●

PERSONAL DESTINADO AL MANTENIMIENTO Y CONSERVACION DEL ALUMBRADO PUBLICO

1 Perito Industrial Electricista, 1 Encargado, 4 Oficiales de 1.^a, 4 Oficiales de 3.^a.

Que además de alumbrado público deben de encargarse de la parte eléctrica de todas las dependencias municipales tales como Excmo. Ayuntamiento, Complejos Polideportivos, Mercados, Matadero, Estación de Autobuses, Casa de Cultura, Casa de Socorro y Colegios.

MEDIOS EFECTIVOS

4 Cajas de herramientas, 1 Escalera de carro con cabrestante, 2 Escaleras de libro, 1 Escalera de corredera, 5 Portátiles, 1 Brazo articulado autopropulsado hasta 14 metros de altura, 1 Brazo articulado autopropulsado hasta 20 metros de altura, 4 Equipos de medida, 1 Furgoneta Renault para desplazamientos y transporte de materiales.

Las 50 preguntas a: FLORENTINO LOPEZ



P.- Eres maestro. ¿"El libro rojo del cole" fue un intento de revolución pedagógica?

R.- No. Yo creo que el libro rojo del cole, se adelantó en la información sexual que debe existir en la escuela, pero no de una forma irresponsable sino seria y científica. Se le dio en su día una importancia que no tiene.

P.- ¿Lo tienes en casa?

R.- Sí, sí.

P.- ¿Has leído el famoso libro de Orwell, 1.984?

R.- No, pero tengo noticias de él por los medios de comunicación y se de que va.

P.- ¿Cuales eran tus impresiones antes de las elecciones generales?

R.- Estaba plenamente convencido que la victoria electoral sería del PSOE, aunque me sorprendió el resultado?

P.- ¿En qué sentido?

R.- En el sentido en que no esperaba la bipolarización política que se produjo al reducirse drásticamente la representación parlamentaria de otros partidos que pueden jugar un papel importante en la política española.

Esta bipolarización creo que fue fomentada por la Coalición Popular y el PSOE aunque intervinieron otros factores como la crisis de otros partidos y la práctica desaparición de UCD.

P.- ¿Viste el encuentro España-Malta?

R.- Sí, si lo vi y con mucho interés porque me gusta el fútbol.

P.- ¿Apostabas por la clasificación de la selección?

R.- Tenía mis dudas de que España consiguiese el resultado casi increíble de doce goles.

P.- El fútbol y la televisión son dos cosas bastante vilipendiadas por los intelectuales...

R.- Bueno, yo no me considero un intelectual. A mí me gusta el fútbol, lo sigo con interés y en cuanto a TVE sigo los programas que me parecen interesantes desde el punto de vista informativo y de entretenimiento.

P.- Insistiendo en esto de la TVE ¿Crees que es un medio fácilmente manipulable?

R.- Creo que sí.

P.- ¿Piensas que el partido actualmente en el gobierno lo está haciendo?

R.- Yo... creo... que es difícil que cualquier gobierno resista la tentación de manipular la TVE.

P.- ¿Incluso si el PCE gobernase alguna vez?

R.- La posibilidad de que el PCE gobierne alguna vez es tan lejana que ni siquiera pienso en ello.

P.- ¿Como ves la LODE?

R.- Supone a mi entender un avance importante en el desarrollo del artículo 27 de la Constitución sobre la libertad de enseñanza pero el PSOE ha hecho a los sectores más reaccionarios del país en este tema, algunas concesiones importantes.

P.- ¿Cómo por ejemplo?

R.- La existencia de un ideario en los centros concertados que hace difícil conjugarlo con la libertad de cátedra. No hay que olvidar que el dinero con que se subvencionan los colegios concertados provienen de las arcas públicas, al cien por cien.

P.- ¿Te gusta el rock duro?

R.- He oído poca música de ese estilo...

P.- ¿Y el blando?

R.- No los diferencio.

P.- Miguel Ríos es un rokerito que se lleva de calle a la gente...

R.- Eso sí. Me gusta escuchar la música de Miguel Ríos.

P.- Hablábamos antes de tus impresiones, tus vaticinios antes de las pasadas elecciones generales. ¿Eran las mismas que en los prolegómenos de las municipales?

R.- Indudablemente pensaba que las elecciones municipales iban a estar influidas por los resultados de las generales, aunque debo reconocer que no esperaba los resultados que se produjeron en nuestro pueblo con la pérdida importante de concejales comunistas, perdimos uno a favor de AP por 19 votos contados. A perro flaco todo son pulgas...

P.- Me consta que eres aficionado a la práctica del ciclismo. ¿De qué marca es tu bici?

R.- Orbea y de las baratas.

P.- ¿Porqué de las baratas? ¿Te da pudor decir que un comunista pudiera tener una bici cara?

R.- No, no. Lo que ocurre es que en esos momento no tenía dinero para adquirir otra pero estoy ahorrando para comprarme una bici mejor.

P.- ¿Montas en bici por libre, es decir, a tu aire, u os reunís algún grupo?

R.- Suelo hacerlo en un grupo numeroso por cierto, de personas que pensamos formar un club ciclista. También me acompaña en mis paseos en bici el portavoz del grupo municipal comunista.

P.- ¿Habláis de política en vuestros paseos a bordo de vuestras respectivas Orbeas?

R.- No hablamos casi nunca de política. Hay otros temas interesantes. Hablamos de ellos cuando el pelotón rueda tranquilo.

P.- ¿Como ve la ciudad a nivel general en cuanto a servicios se refiere?

R.- Puertollano necesita algunas obras importantes de infraestructura urbana que acabe con puntos negros y tercermundistas como el puente de la Virgen de Gracia. También necesita más zonas verdes, sobre todo en las barriadas.

P.- ¿Y las Asociaciones de Vecinos? Cual es según tu opinión el papel que desarrollan en el desenvolvimiento de la vida cotidiana?

R.- Deben desarrollar una función importante de participación en los asuntos públicos del pueblo por que una de las bases importantes de la democracia estriba precisamente en eso, en la participación ciudadana. Muy a menudo participan solo en actos folklóricos sin ninguna relevancia.

P.- Si Fidel Castro y Ronald Reagan jugasen una partida de póker ¿quien te gustaría que se llevase los dólares, forastero?

R.- Fidel Castro.

P.- De alguna manera la figura del CHE, el reto de una pequeña isla caribeña a EEUU, los barbudos guerrilleros de Sierra Maestra, idealizaron la revolución cubana hasta convertirla en punto de referencia para la progresía del momento. ¿No crees que de entonces ahora ha llovido mucho y el mito se está desmoronando?

R.- Yo... creo, que la revolución cubana no es un mito, es una realidad. Ha supuesto para Cuba la liberación del sojuzgamiento del país con respecto a USA y enormes progresos en el campo económico y social. Las revoluciones están decisivamente influenciadas por la situación concreta de cada país, y es difícil pensar esa revolución cubana realizándose en otro país, otro país que no sea Cuba. La revolución en España pasa indefectiblemente por la democracia y la libertad que es lo que estamos iniciando.

P.- La cara oculta de la luna o dicho de otra manera, el asunto de los presos políticos, los Derechos Humanos y todo eso que empañan de alguna manera el rostro de Cuba...

R.- Pues hombre, los principales acusadores de que en Cuba no se respetan los Derechos Humanos deben mirarse el ombligo y ver si en su propio país se respetan y si realizan una política encaminada a favorecer estos derechos, me refiero a los Estados Unidos de América que sostienen y financian regímenes políticos dictatoriales que tienen en la violación de los Derechos Humanos una de sus bases fundamentales.

P.- ¿Y no pasa otro tanto con la URSS?

R.- Desde una posición ideológica del Occidente parlamentario y democrático es difícil conjugar la idea del progreso revolucionario sin democracia pero ya he dicho anteriormente que las revoluciones están influidas por la realidad concreta de cada país y del mundo en ese momento.

P.- ¿Sabes el origen del cubalibre, hoy, cubata?

R.- Me parece... que... tiene algo que ver con el ron pero, vamos, no tengo mucha idea.

P.- ¿Qué tal te cae Sandro Pertini?

R.- Bien, muy bien. Es un político que transmite una imagen de honradez e independencia, algo a los que la gente no está acostum-

brada en ver en un político.

P.- No pasa un tanto de lo mismo con Felipe González?

R.- Vamos... creo... que al menos antes transmitía y aún transmite en algunos temas una imagen de credibilidad y honradez.

P.- ¿Lo dices por lo de la OTAN?

R.- Existen dudas en algunos sectores de la población de que el gobierno socialista convoque el referéndum sobre la permanencia de España en la OTAN en la presente legislatura, y que la lucha contra el paro sea eficaz.

P.- Defíneme a Fraga.

R.- Político muy conservador que no sería capaz de llevar al país por una línea de progreso económico, social y político.

P.- A Alfonso Guerra...

R.- Yo creo que Alfonso es un político socialista inteligente que domina el aparato de un partido importante y al que no le gusta mucho estar en el gobierno.

P.- Roca Jungens...

R.- Un parlamentario brillante que representará mejor que ningún otro político español los intereses de una derecha moderna y progresista.

P.- Adolfo Suárez.

R.- Político importante en el pasado reciente sobre todo en el período de transición y que hoy no cuenta con el apoyo económico y político de la derecha española.

P.- Y por fin, Gerardo Iglesias.

R.- Está por ver la contribución de Gerardo Iglesias en la consecución del progreso social en nuestro país, estimo que merezca todas las oportunidades principales por parte de PCE.

P.- Imagina que por un error de imprenta en lugar de Gerardo Iglesias figurase Julio Iglesias en unas elecciones... ¿Ganaría o las perdería?

R.- Julio Iglesias es un cantante y todos nos habríamos dado cuenta del error y rehecho el cartel a tiempo. El pueblo se lo hubiese tomado a cachondeo por que sabe muy bien quien es uno y quien es otro.

P.- Llevas la concejalía del cementerio, ¿no te hará más serio, como dice el cantar?

R.- No creo. Pero es una concejalía más que seria, silenciosa...

P.- Como los difuntos...

R.- Sí. Pero hay otros silencios...

P.- ¿Qué opinas de la Prensa Española?

R.- En los últimos tiempos algunos periódicos han jugado un papel importante en la defensa de la libertad y la democracia. La inmensa mayoría tienen una ideología de derecha otros son más progresistas y en mi opinión hace falta una prensa diaria escrita de izquierdas... para entendernos.

P.- ¿Piensas que harías mejor labor en otra área que en la que se te ha encomendado?



R.- Sin subestimar a los demás concejales que trabajan en las distintas áreas municipales he dicho públicamente que el grupo municipal comunista podía realizar mejores aportaciones en otras áreas municipales que las que tiene encomendadas.

P.- ¿Crees que el terrorismo va a seguir acudiendo el País Vasco y el resto de España por siempre jamás?

R.- No. La lucha contra el terrorismo será una lucha larga pero las medidas policiales y políticas junto con la colaboración eficaz con el país vecino, Francia, irán acabando poco a poco con él.

P.- ¿Quién crees tu que está manejando los hilos de ETA?

R.- Estoy convencido que el mayor éxito etarra la constituye el apoyo social que todavía recibe por parte de algunos sectores políticos, cada vez más minoritario del País Vasco. Si el gobierno consigue ir reduciendo este apoyo dará un paso decisivo en la erradicación del terrorismo.

P.- ¿Como cauciarías Puertollano desde el punto de vista cultural?

R.- Hemos avanzado algo... en el proceso que lleva a los ciudadanos a la cultura pero aún nos queda mucho por andar. Vivir en democracia ya es un paso culturalmente hablando.

P.- ¿Quién es el mejor jugador del Calvo Sotelo?

R.- No tengo suficientes elementos de juicio para opinar.

P.- El paro...

R.- Es el principal problema con que se enfrenta el gobierno actual y la principal preocupación de todos los españoles. Estamos alcanzando cifras - 18 % de la población activa - verdaderamente importantes. Creo que por una parte importante de la población española se tiene la sensación de que hasta el momento las medidas económicas puestas en práctica no han sido capaces de remediar este problema. Mas bien se tiene la sensación de que medidas como la reconversión industrial llevadas a cabo sin un proceso de reindustrialización acrecientan el problema del paro. El grupo Municipal Comunista observa con preocupación y así lo ha denunciado que existen procesos de reconversión en algunas empresas del Complejo Industrial de la ciudad, sin que hayan sido tomadas las medidas oportunas.

P.- ¿Cual ha sido el peor momento de tu vida políticamente hablando?

R.- Los dos últimos resultados electorales.

P.- ¿Y el mejor?

R.- La esperanza.

P.- ¿Que te parece la labor que desarrolla Greempeace?

R.- Es una gran labor, excelente. A pesar del escaso apoyo que reciben en general todas las asociaciones ecologistas por parte de los gobiernos.

P.- ¿Tu crees que la Conferencia de Estocolmo dará buenos resultados?

R.- Soy pesimista en el sentido de que los gobiernos de las superpotencias - EEUU y URSS - se pongan de acuerdo. Pero soy optimista en el sentido de que cada día más la paz es un objetivo irrenunciable por parte de la inmensa mayoría de los ciudadanos del mundo. Y tarde o temprano los gobiernos no tendrán más remedio que escuchar y hacer todo lo posible para conseguirla.

SOTERO GUTIERREZ
PRESIDENTE DEL COMITE DE FUNCIONARIOS
DEL AYUNTAMIENTO



P.—Tras la dimisión del anterior comité de funcionarios el 29 de Octubre se celebraron elecciones para designar el actual que Vd. encabeza ¿Qué motivos le llevaron a admitir dicho compromiso?

R.— Puedo decir que muchos de mis compañeros, habían depositado su confianza en mi posible gestión dentro del Comité de Funcionarios y este fue el motivo fundamental para mi presentación como Candidato.

P.— ¿Como va el entendimiento con la Corporación, concretamente con el área de personal?

R.— En las reuniones mantenidas hasta el momento con el concejal de Personal (área de personal), he comprobado que están abiertos al diálogo con el Comité de Funcionarios, postura, que personalmente, considero la más idónea para llegar a un buen entendimiento y colaboración entre los funcionarios y la Corporación.

P.— Supongo que como comité tendréis cosas en cartera para pedir, ¿Cuáles son las reivindicaciones más apremiantes?

R.— Reivindicaciones tenemos muchas en cartera, pero las más importantes son: Homologación (actualmente en trámite); mejoras de tipo social que entrarán a negociarse dentro del próximo Convenio y jornadas de trabajo establecida para los funcionarios públicos.

P.— ¿Cual es su opinión sobre el Estatuto de la Función Pública?

R.— La pregunta que me formulas tiene una diversidad de opiniones enorme, que se han recogido prácticamente en todos los medios informativos. Realmente es difícil dar una opinión sobre el tema, ya que incluso hasta los legisladores tendrán muchas dificultades a la hora de hallar fórmulas precisas y viables. Es por esto por lo que creo no estoy en condiciones de pronunciarme en ningún sentido, ya que, entre otras cosas, necesitaríamos mucho papel, para darte una sincera opinión que recogiera las múltiples alternativas que veo en el tema.

P.— Uno de los aspectos más importantes del funcionario es la homologación que están negociando, quizá cuando la revista salga a la calle ya haya acuerdo de Pleno. ¿En qué tono está discu-

riendo la negociación y como va a quedar la cosa después de la homologación?

R.— La homologación, como tu sabes, debe ser aplicada por la Corporación. Al Comité de Funcionarios, hasta el momento, se le ha dado entrada para ver la posible aplicación de niveles, complementos, etc. en la citada homologación, aunque todavía no existe nada definitivo. No obstante, entiendo, que una vez que el Comité sepa los niveles definitivos que se pretenden asignar, contaremos con los elementos de juicio suficientes para costestar a tu pregunta.

P.— En qué se basa el éxito de un comité. ¿Cual es la base para que concretamente el Comité de Funcionarios del Ayuntamiento, consiga los objetivos que tiene planteado?

R.— Los éxitos de un Comité, entiendo que se basan fundamentalmente en saber dialogar y conseguir las reivindicaciones justas. En cuanto a la base que tenemos, no es otra que la de un buen entendimiento dentro de la Legislación aplicable a cada problema que se plantee.

P.— Me gustaría saber su opinión sobre la Administración en general. ¿Cree que es necesaria su reforma?

R.— Entiendo que la reforma de la Administración es necesaria y urgente, ya que paliaría muchos de los problemas que actualmente tiene planteados. ■

ORDENANZAS MUNICIPALES

Aprobados definitivamente los acuerdos de modificación de Ordenanzas Fiscales para 1.984, adoptados por la Corporación en sesiones ordinarias del 28 de septiembre, 27 de octubre y 24 de noviembre de 1.983, al no haberse presentado reclamación alguna dentro del plazo de QUINCE DIAS que han permanecido expuestos al público en el tablón de anuncios del Ayuntamiento y publicados en los Boletines Oficiales de la Provincia números 143 del 30 de Noviembre y 148 del 12 de Diciembre del mismo año, conforme a lo dispuesto en los artículos 19 y 20 de la Ley 40/81 de 28 de Octubre, se hacen públicos los extractos de los acuerdos y de las modificaciones de las Ordenanzas Fiscales siguientes:

N.º 5.— IMPUESTO MUNICIPAL SOBRE CIRCULACION DE VEHICULOS:

Se establecen las cuotas anuales siguientes:

Clase vehículo (7.1.a) Turismos:	Cuota Anual
Menos de 8 caballos fiscales	1.200
De 8 hasta 12 caballos fiscales	3.150
De 12 a 16 caballos fiscales	7.440
Más de 16 caballos fiscales	9.600

7.1.b) autobuses:

Menos de 21 plazas	7.560
De 21 a 50 plazas	10.800
Más de 50 plazas	13.000

7.1.c) camiones:

Menos de 1.000 kg. carga útil	3.780
1.000 a 2.999 kg. carga útil	7.560
De 2.999 a 9.999 kg. carga útil	10.800
Más de 9.999 kg. carga útil	13.500

7.1.d) tractores:

Menos de 16 cab. fis	1.890
De 16 a 25 cab. fis	3.780
Más de 25 cab. fis	7.560

7.1.e) remolques y semiremolques:

Menos de 1.000 kg. carga útil	1.890
De 1.000 a 2.999 kg. carga útil	3.780
Más de 2.999 kg. carga útil	7.560

7.1.f) otros vehículos:

ciclomotores	300
motocicletas hasta 125 cc	450
" " más de 125 hasta 250 cc	875
" " " 250 cc	3.000

N.º 11.— TASA POR LOS DOCUMENTOS QUE EXPIDAN O QUE ENTIENDAN LA ADMINISTRACION O LAS AUTORIDADES MUNICIPALES:

Se incrementan las tarifas en un 50 por 10, las aplicables a los pagos de cualquier clase (facturas, certificaciones, etc.) serán del 1 por 100 en todos los casos, con un mínimo de 10 pesetas y se agregan las tasas para licencias de taxis en las cuantías siguientes:

a) Traspasos: por herencia al cónyuge o hijo	1.000
id id a otros	2.000
b) Concesión licencias: turismos	3.000
gran turismos lujo	5.000

y las de licencia para contratos de alta o cambio de titular del servicio de aguas en 500 ptas. y para obras de conexión a la red en 1.000 ptas.

N.º 14.— LICENCIAS URBANISTICAS:

Se establece la tarifa única del 3 por 100, con un cuota mínima de 1.000 pesetas.

N.º 15.— LICENCIA DE APERTURA DE ESTABLECIMIENTOS:

Se establece la cuota única del 100 por 100 de la cuota del tesoro sobre la Licencia Fiscal del Impuesto Industrial, que no podrá ser inferior a 5.000 pesetas.

N.º 17.— TASA SOBRE EL SERVICIO DE MATADERO Y TRANSPORTE DE CARNES:

Se establece un incremento medio para todas sus tarifas del 20 por 100.

N.º 18.— TASA SOBRE LONJAS Y MERCADOS:

Se establece un incremento medio para todas sus tarifas del 20 por 100.

N.º 20.— RECOGIDA DE BASURAS EN LOS DOMICILIOS PARTICULARES:

Se elevan todas las tarifas en un 20 por 100.

N.º 21.— TASA SOBRE PRESTACION DEL SERVICIO DE ALCANTARILLADO:

Se elevan todas las tarifas en un 12 por 100.

N.º 22.— TASA SOBRE EL SERVICIO DE CEMENTERIOS, CONDUCCION DE CADAVERES Y OTROS SERVICIOS:

Se establece un incremento medio para todas sus tarifas del 20 por 100.

NO DEJE QUE OLVIDEN

No permita que sus familiares olviden Puertollano, Hágales llegar nuestras noticias, que sepan como cambia Puertollano, como se mejoran las cosas día a día; como luchamos, con esperanza, para que puedan volver.

No deje que olviden. Envíeles, cada mes, la revista PUERTOLLANO para que estén al tanto. Si lo prefiere, nosotros lo haremos por usted. Infórmese sobre ello en el Gabinete de Prensa del Excmo. Ayuntamiento, tel. 42 15 00.

La revista PUERTOLLANO, es mucho más que eso. Suscríbalos. Ellos se lo agradecerán. Que no olviden, que sepan lo que pasa en su Puertollano.

N.º 25.—DERECHOS O TASAS POR ABASTECIMIENTO DE AGUA POTABLE:

Se establecen las siguientes tarifas:

1.— FACTURACIONES NORMALES POR CONSUMO DE AGUA MEDIDA POR CONTADOR: Se aplicarán automáticamente los precios que autorice la Conserjería de Sanidad, Consumo y Servicios Sociales de la Junta de Comunidades de Castilla-La Mancha, con los bloques y condiciones que se establezcan que estará integrado por el precio medio de caudal consumido y una cuota de servicio, ambos trimestrales.

2.— OTROS CONSUMOS: Bares de verano, el agua consumida y, además por una sola vez y temporada 500 pesetas; Piscinas el agua consumida y también por una sola vez y temporada 3.000 pesetas, Agua consumida en obras: el agua consumida más la cantidad por planta y trimestre o fracción de 300 pesetas, en obras por aumento de pisos o reformas se cobrará el agua consumida y, además, por planta y trimestre o fracción 500 pesetas; en derribos y demoliciones en que se necesite regar para evitar el polvo, se abonará una cantidad a tanto alzado por una sola vez 6.000 pesetas y cuando se pueda instalar contador, se abonará el agua consumida y además una cuota de 2.000 pesetas; Suministros de agua en el tanque municipal, satisfarán la cuota de 2.000 pesetas y en cada prestación el coste real del servicio y por último, para contratos, licencias y acometidas a la red, se establecen las cuotas de 500 pesetas para los primeros 1.000 para las segundas y el coste real de la acometida en cada caso.

N.º 25 BIS.— TASA PARA LA PRESTACION OBLIGATORIA DEL SERVICIO DE CONSERVACION DE CONTADORES PARA MEDIR EL AGUA POTABLE:

Se establece la tarifa mensual única del 0,49 0/0 del precio oficial del contador, que para 1.984 asciende a 17,10 pesetas.

N.º 31.— TASA POR ENTRADA DE VEHICULOS A TRAVES DE LAS ACERA, RESERVAS DE VIA PUBLICA PARA APARCAMIENTO EXCLUSIVO, CARGA Y DESCARGA DE MERCANCIAS, OHI-BICION DE ESTACIONAMIENTO DELANTE DE LAS PUERTAS DE COCHERA Y PARA LAS MANIOBRAS DE ENTRADA Y SALIDA DE LOS VECHICULOS EN ESTAS:

Quedan modificadas las tarifas del artículo 7.º en la siguiente forma:

Apartado a) entrada de vehículos en edificios, tasa anual:

Número de vehículos (Plazas)	categoría de las calles		
	Primera	Segunda	Tercera
Con un solo coche, al año	3.000	2.000	1.000
500 ptas. más por cada plaza de coche en todas las categorías, al año	500	500	500

Apartado d): prohibición de estacionamiento delante de las puertas de cochera, TASA ANUAL, por metro líneal y categoría de calles:

Categoría de calles	Primera	Segunda	Tercera
Pesetas metro líneal, por año	1.500	1.000	600

N.º34.— OCUPACION DE TERRENOS DE USO PUBLICO POR MESAS Y SILLAS CON FINALIDAD LUCRATIVA:

Se modifican las tarifas del artículo 8.º por zonas y categorías de calles:

CATEGORIAS	ZONAS	Importe M2 por temporada
PRIMERA A	Paseo S. Gregorio hasta c/Pozo	1.500
PRIMERA B	id desde c/Pozo al final	1.200
SEGUNDA	Plaza Vía Crucis, Plaza Av1.º de Mayo y ctra. Almodóvar hasta límite con c/Tomelloso y Zona Tol.Industrial	1.000
TERCERA	las restantes calles y plazas	500

N.º 35. TASA SOBRE PUESTOS, BARRACAS, CASE-TAS DE VENTA, ESPECTACULOS O ATRACCIONES SITUADOS EN TERRENO DE USO PUBLICO:

Se modifican las tarifas del artículo 6.º:

Licencias o permisos para puestos, y barracas, etc.	Derechos mínimos	PTAS
1.- Ferias mayo y septiembre, intalaciones en sus terrenos, por m2 y duración feria		40
2.- Temporada verano 15 abril al 30 septiembre Quioscos bebidas, cafes, refrescos o similares, por toda la superficie ocupada y temporada		300.000
Quioscos para venta helados, chucherías, etc, por toda la superficie y temporada, en las zonas y categorías siguientes:		
1.ª Zona A) P. San Gregorio hasta c/Pozo		75.000
B) id c/ Pozo hasta final		52.500
2.ª Zona Pl. Vía Crucis, Pl. Avda. 1.º de Mayo, Ctra.Almodóvar y Avda.C.Real hasta, c/Tomelloso		37.500
3.ª Zona las restantes calles		22.500
3.- Licencias fuera de temporadas anteriores puestos, barrasca, casetas venta, espectáculos, etc. por m2 y día		40
4.- Quioscos con carácter permanente para venta de helado, chucherías,etc. Cánón día tpo lí. mín.		
a) Para venta de periódicos: P.San Gregorio y Pl.Vía Crucis	65	50.000
b) Para venta de chucherías: en Paseo de San Gregorio, Ctra. Almodóvar, C/ Socuéllamos y Tomelloso, etc.	33	25.000
c) Puestos de mariscos en Paseo de San Gregorio	65	50.000
d) Puestos de venta de cupones de la ONCE cuota a concertar, como máximo al mes		100

N.º 37.— TASA POR CONCESION DE LICENCIAS PARA INDUSTRIAS CALLEJERAS Y AMBULANTES, MERCADILLOS Y FERIAS COMERCIALES, FUERA DE UN ESTABLECIMIENTO COMERCIAL PERMANENTE:

Se establece un incremento medio de un 35 por 100 para todas sus tarifas. Se incluyen nuevas tarifas por ocupación de la vía pública y acerados con vehículos en el mercadillo y zonas limítrofes acotadas para los vendedores, en la forma y cuantía siguientes:

Puestos con camión o furgoneta grande por vehículo y día	PTAS
	200
Puestos con furgonetas pequeñas o turismos, por vehículo y día	100
Por estacionamiento durante los días del Mercadillo en zonas limítrofes al mismo, en lugares en que habitualmente esté prohibido estacionar:	
Camiones o furgonetas, por vehículo y día	200
Furgonetas pequeñas y turismos, por vehículo y día	100

También se incluyen las tasas para los vendedores de leche, autorizados excepcionalmente, destinadas a compensar los gastos de su control sanitario en la cuantía siguiente:

VENTA DIARIA	TASA TRIMESTRE	PTAS.
Inferior a 50 litros		4.500
de 51 a 100		5.300
de 101 a 150		6.100
de 151 a 200		6.900
de 201 a 250		7.700
de 251 a 300		8.500
de 301 a 350		9.300
de 351 a 400		10.100
de 401 a 450		10.900
de 451 a 500		11.700
de 501 a 550		12.500
de 551 a 600		13.300

N.º 47.— IMPUESTO MUNICIPAL SOBRE GASTOS SUNTUARIOS:

Para cada una de sus Secciones se establecen las siguientes tarifas:

Sección primera.—Estancias en establecimientos hoteleros:

Cuota tributaria, 4º/0 para establecimientos de cuatro estrellas y 5 º/0 para los de más de cuatro estrellas, como máximo.

Sección segunda.— Consumiciones en establecimientos de hostelería y restaurantes:

a) Hoteles, hoteles-apartamentos y otros clasificados como de cuatro estrellas, cuota máxima 3o/0 y mínima del 2º/0.

b) Guisquerías, club nocturnos, salas de fiesta y discotecas, cuota máxima 2º/0 y mínima del 1,50 º/0.

c) Pubs, cafeterías, bares de categoría especial, casinos y círculos, restaurantes de menos de cuatro estrellas y otros: cuota máxima del 1,50 º/0 y mínima del 1º/0.

Las tarifas podrán ser concertadas en todo caso. Sección tercera.- Entradas y consumiciones en salas de fiesta.

Todas las tarifas de esta sección tendrán un recargo cuando permanezcan abiertos después de las doce de la noche, por lo que deberán tener en sitio visible un cartel anunciador de dicha hora de cierre.

La cuota tributaria será el resultado de aplicar a la base el tipo de gravamen del 5º/0 como máximo hasta el 1º/0 como mínimo, mediante tarifas concertadas, según la siguiente escala:

Clase de establecimiento	Cierre antes Cierre post.	
	12 noche	12 noche
a) Güisquerías, clubs nocturnos, cabarets, etc	3º/0	5º/0
b) Salas de fiestas, discotecas, salones baile, etc	2º/0	3º/0
c) Pubs. casinos, cafeterías, bares, categ.espec.	1,5 º/0	2 º/0
d) Restaurantes, bares y cafeterías que no sean de categoría especial	1 º/0	1,5 º/0

Sección cuarta.— Sobre las ganancias obtenidas como consecuencia de apuestas.

La cuota tributaria será la aplicación al tipo de gravamen del 15 º/0

Sección quinta.— Entrada de socios.

Se establece como cuota la aplicación del 20 º/0 a la base imponible.

Sección sexta.— Viviendas suntuarias.

Cuota tributaria sobre el tipo de gravamen del 0,60 º/0.

Sección séptima.— Aprovechamiento de cotos privados de caza y de pesca.

Cuota tributaria del 20 o/0 aplicable a la base del tipo de gravamen.

Por el Sr. Alcalde se ordena la publicación del presente EDICTO en el BOLETIN OFICIAL DE LA PROVINCIA y EN EL BOLETIN MUNICIPAL.

Puertollano, 16 de enero de 1.984
EL ALCALDE,

**Campaña de concienciación ciudadana
del Excmo. Ayuntamiento de Puertollano**

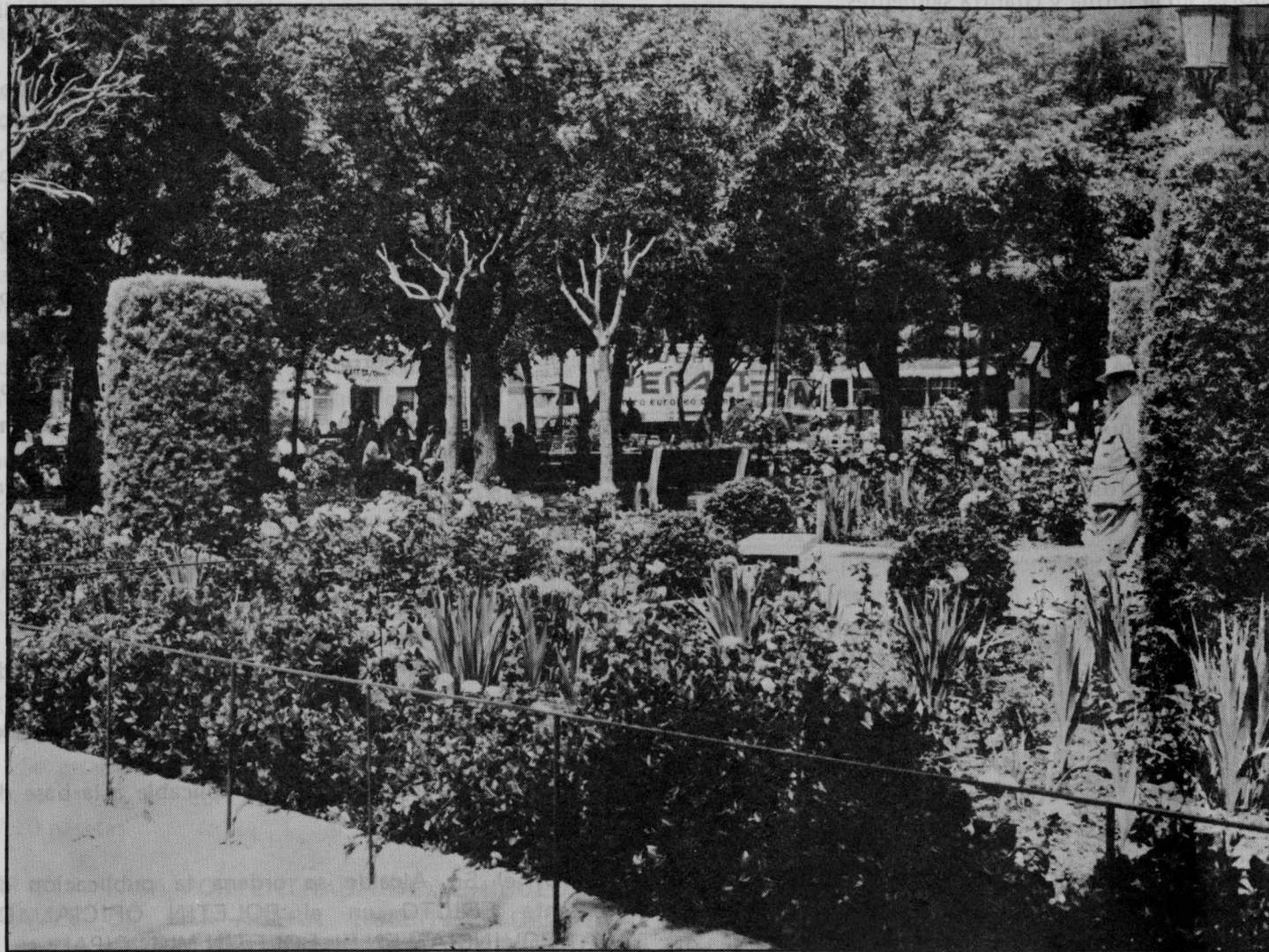

**Respete
los Jardines**

**DECLARACIONES DE
FERNANDO SANZ**

El senador socialista Fernando Sanz ha calificado de positiva tanto políticamente como desde el punto de vista sindical la respuesta que el gobierno ha dado a su pregunta sobre el futuro del complejo petroquímico e Isplasa, "ya que el gobierno se compromete a asegurar el futuro del complejo petroquímico mediante una inversión del orden de 2.100 millones de pesetas". Fernando Sanz en declaraciones a esta revista afirmó que el complejo petroquímico no va a desaparecer y que se mantendrán los puestos de trabajo.

Refiriéndose a la información aparecida en la última hoja del PCE, Puertollano Como Es, declaró: "Aunque me merece todo respeto el PCE la hoja en cuestión no la achaco a dicho partido sino a ciertos filibusteros de la política que lo único que intentan es confundir a la opinión pública en vez de hacer una política seria y responsable". "No hay reconversión de Isplasa a la chita callando, porque no se trata precisamente de una reconversión".

"Hay una firme voluntad política y empresarial de que no se pierda ni un solo puesto de trabajo. Los 32 operarios sobrantes de Isplasa debido a la crisis por la que atraviesa la empresa dada la situación del mercado, se recolocarán cuanto antes. Muchos trabajadores podrían darse por satisfechos si tuvieran el compromiso político y empresarial que tienen los trabajadores de Isplasa para garantizar con rapidez y eficacia la pronta recuperación del puesto de trabajo".

En torno a la rueda de prensa que el pasado mes de enero celebró el Grupo Popular con la asistencia de sus parlamentarios provinciales, en un conocido hotel de la ciudad en la que la oposición instaba al gobierno a la instalación de dos centrales termoeléctricas en Puertollano, el senador socialista afirmó que a la hora de exigir

peticiones, los socialistas han sido la vanguardia. "Aunque me parece loable que la derecha se preocupe de Puertollano y su comarca, la petición hoy por hoy es utópica, impensable. Las evaluaciones que hizo en su día el ministro de Industria, Carlos Solchaga, dieron como resultado un exceso de la oferta sobre la demanda entre 5 y 6 puntos. Ante estos resultados aumentar el parque de potencia eléctrica instalada resulta a todas luces inviable".

"Hay en vías de presentación al Parlamento" prosiguió, el proyecto del Plan Energético Nacional (PEN) en el que se contempla lo que debe ser la política energé-



tica en el futuro, que pasa necesariamente por equilibrar la oferta a la demanda. Será entonces cuando se pueda pensar en la instalación de, al menos, un grupo de energía termoeléctrica de carbón. El 11 de Mayo del año pasado el Secretario General de la Energía, me ratificó personalmente la imposibilidad de ampliar el parque termoeléctrico en la zona debido al desequilibrio ostensible existente entre la oferta y la demanda.

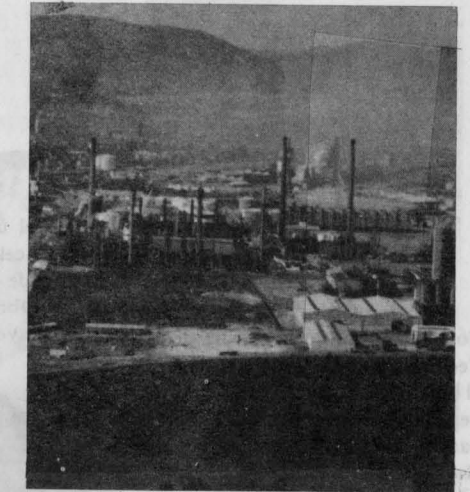

Fernando Sanz hizo un llamamiento a la iniciativa privada, al referirse al futuro de Puertollano y su comarca. "Estamos trabajando para que vía presupuestaria, Ciudad Real deje de ser una provincia marginada. El futuro, aunque hay que tener paciencia, lo veo alentador; en ello debe colaborar también la iniciativa privada, ya que el desarrollo de la comarca de Puertollano no pasa necesariamente porque el Estado invierta ingentes cantidades de dinero sino que la iniciativa privada tiene que salir del marasmo en el que está sumida".

**Mantén
Limpia
Tu Calle**

Comisión gestora de la Federación Regional de municipios.

El pasado día 19 se reunió en Toledo la comisión gestora de la Federación Regional de Municipios, al objeto de ultimar los preparativos de la asamblea constitutiva, fijada para los primeros días del mes de Marzo.

La comisión gestora, presidida por el Alcalde de Puertollano, Ramón Fernández, y de la que forman parte también Esteban López, titular del ayuntamiento de Valdepeñas en calidad de vicepresidente; la primera autoridad local de Toledo, Sánchez Garrido desempeñando funciones de secretario, y los alcaldes de Ciudad Real, Tarancón, Mora y Suceullamo, como vocales, ha examinado el presupuesto que se dedicará al acto de constitución de la Federación Regional, cuyo monto global girará alrededor de las 700.000 pts.

Durante la sesión, los alcaldes revisaron el informe enviado por la comisión ejecutiva de la Federación Nacional de Municipios, en el que se hacen determinadas observaciones de cara a su inclusión en los estatutos de la Asociación. A renglón seguido, la Directora General de Administración Local, Sra. de Blas Ferrer, avanzó datos del número de ayuntamientos adheridos a la Federación Castellano-Manchega. El plazo de presentación finaliza el 15 de Febrero, llevándose contabilizadas hasta hoy 30 adhesiones.

Previamente a la reunión de la Comisión Gestora, el presidente y el secretario de la misma, Fernández y Sánchez Garrido, respectivamente, cumplieron a José Bono Martínez, en su despacho oficial del Palacio de Fuensalida. El jefe del ejecutivo ha ofrecido a la Federación Regional la colaboración de la Junta de Comunidades durante esta etapa inicial.

La citada Federación de Municipios Castellano-Manchegos estará orgánicamente conformada por un Presidente y un Vicepresidente, así como por la Comisión Ejecutiva, que constará de 7 personas, y el Consejo Federal, con 30. A todos estos cargos podrán concurrir los alcaldes y presidentes de Diputación, afectos a la Federación.

Nuevo concejal

En el último Pleno del Ayuntamiento celebrado en 1.983 tomó posesión de su cargo el nuevo concejal de Obras, Juan Antonio Guerra, sustituyendo de esta forma a la



anterior concejala de Sanidad Ascensión Manzanera Expósito.

Dicha sustitución viene dada por el traslado de esta última a Ciudad Real por motivos de trabajo y a la reciente remodelación del grupo socialista.

Juan Antonio Guerra será el encargado de las obras municipales.

Tala de árboles

Más de cien Eucaliptos han sido talados en la carretera de Enpetrol como consecuencia de un acuerdo bilateral entre Relaciones Industriales y el Comité de Seguridad de EMP.

Dicha tala masiva de árboles se llevó a cabo por razones de seguridad según se desprendió de dicha reunión, ya que estos eucaliptos situados al borde de la carretera dificultaban la visibilidad de los vehículos, además de ser una especie que se suele secar con frecuencia con las grandes heladas y el desprendimiento de ramajes pudiera producir en cualquier caso accidentes.

Según el concejal de parques y jardines, Castillo Pecos, EMP ha

actuado con buen criterio. Por otro lado se va a proceder a la plantación de otras especies arbóreas más autóctonas, más alejadas de la carretera, que de alguna forma resistan mejor las inclemencias del tiempo para que no se produzcan roturas de ramajes, evitando con ello la posibilidad de accidentes.

Según fuentes bien informadas para llevar a cabo una tala masiva de árboles es necesario contar con permisos previos cuyo trámite creemos ha seguido EMP.

Camping juvenil

El Consejero de Turismo, Juventud y Deportes de la Comunidad Autónoma de Castilla-La Mancha, D. Angel Luis Mota Chamón y el presidente de la diputación provincial de Ciudad Real, estudiaron en la capital la construcción de un camping turístico, cuyo coste irá con cargo al fondo de compensación interterritorial correspondiente al año 84.

En el transcurso de las conversaciones se determinaron cuestiones tales como el emplazamiento, número de plazas e inicio de las obras, que se prevén inminentes. El presupuesto destinado a este proyecto ronda los 35 millones de pesetas.

Pese a que el campamento no estará concluido antes de finales de año, el Sr. Mota Chamón y su interlocutor tratarán de llegar a un acuerdo que permita habilitar en el próximo verano unos servicios mínimos que acogen a algunos jóvenes.

Calatrava y Alcudia se fusionarán.

Según publicaba el pasado 30 de noviembre el diario madrileño EL PAIS, la Empresa Nacional EMP tiene previsto fusionar sus dos filiales Alcudia y Calatrava en una sola empresa dedicada a la obtención de Polietileno de distintas densidades. Esta operación se habría iniciado según estas fuentes,

con la compra por parte de EMP de todas las acciones que el grupo Phillips poseía en Calatrava.

En esa misma información se daba la noticia de la operación de EMP y la multinacional americana Dow Chemical han realizado para adquirir la planta de polietileno que Unión de Explosivos Río Tinto poseía en Tarragona. Finalmente, EL PAIS, concreta las intenciones que tiene EMP en adquirir la planta de aceites del complejo de Huelva, propiedad también de Unión de Explosivos Río Tinto.

Todos los grupos Políticos en la radio.

Los primeros lunes, martes y miércoles de cada mes y a la una de la mediodía, se emite desde Radio Popular el programa "Contrastes". Programa donde los tres grupos políticos con representación municipal exponen durante quince minutos todo aquello relacionado con la política del municipio que crean conveniente, según su libre opinión, dar a conocer a los ciudadanos de Puertollano.

El orden establecido para cada grupo político es el siguiente: Lunes, PCE; Martes, grupo Popular y Miércoles Partido Socialista.

Nuevo atraco bancario

El pasado día siete de Enero, sobre las diez de la mañana, y cuando en el interior de la sucursal del Banco de Bilbao sita en la calle Aduana se encontraban los empleados de esta y una docena de clientes dos individuos con el rostro cubierto por un pasamontañas y armados con una pistola y una escopeta de cañones recortados entraron en la citada entidad. Tras encañonar al director de la sucursal y a aquellos que en ese momento se encontraban allí, los dos individuos se apoderaron de una cantidad de dinero que no ha sido revelada.

Trás huir ambos atracadores,

pic, uno calle arriba y otro hacia abajo, donde otro individuo esperaba en un Seat Ritmo, los empleados del Banco reaccionaron rápidamente. Entre una y otras causas uno de los atracadores se entregó cuando uno de los policías nacionales efectuó un disparo de intimidación. Los dos individuos que huyeron en un automóvil robado con anterioridad no han sido identificados aunque se tengan datos sobre su identidad, al parecer de consistencia.

Aunque como hemos dicho antes la cuantía sustraída no ha sido facilitada, según el diario Lanza esta podría ascender a unos seis millones y medio.

Este es el segundo atraco que se produce en la entidad citada en un espacio de cinco meses.

Hermandad de donantes de la Seguridad Social.

Durante el transcurso del pasado mes de Diciembre se donaron 30, 40 litros de sangre, se realizaron en la residencia sanitaria transfusiones por 18 unidades mientras que las aportaciones del Banco de Sangre de Ciudad Real fue de cero unidades.

En cuanto al resumen del año anterior las extracciones practicadas fueron 869; volumen de sangre extraída, 304,15 litros, transfusiones llevadas a cabo en la Seguridad Social, 713 unidades; aportaciones del Banco de Sangre de Ciudad Real, 15,3 litros. Por otro lado 115 son los nuevos donantes afiliados durante 1.983, según el informe facilitado a esta redacción por la Hermandad de Donantes de Sangre de la S.S.

Cabalgata de Reyes

En la noche del día 5 de Enero partió la mágica cabalgata, tradicional en estas fechas, con un amplio recorrido por las calles céntricas de nuestra ciudad para que niños (y no tanto) pudieran ver al cortejo real

que más tarde partiría en su misión anual de dejar los regalos en cada casa.

Miles de personas de todos los tamaños admiraron la magnificencia de los Reyes Magos recorriendo la ciudad con su carga de ilusión y caramelos para aquellos que quisieron acercarse al borde de la carretera desde donde Melchor, Gaspar y Baltasar, encaramados sobre magníficas carrozas decoradas (a falta de camellos) repartían sonrisas e ilusión para los atónitos y perplejos niños que no acababan de creerse.

Pablo Céspedes elegido "Importante- 83"

Pablo Céspedes Prado, actor y director del grupo de teatro Enea y coordinador del Taller de Teatro de la Universidad Popular de Puertollano, fue elegido en días pasados Importante - 83 por un jurado designado al efecto por la discoteca Nausicaa de esta localidad. Cada miembro del jurado presentaba dos candidatos a la elección, entre los que se podía contar, aparte del elegido finalmente, a Pepe Noja, escultor y autor del Monumento al Minero en Puertollano; Francisco Gascón Bueno, doctor en Historia o Alfonso Castro, corresponsal del diario El País.

Pablo Céspedes lleva vinculado al teatro casi desde su infancia y ha sido merecedor junto al grupo Enea de varios premios provinciales, regionales y nacionales, entre los que cabría destacar el conseguido el año pasado en la ciudad de Yecla (Murcia) con la obra de J.L. Alonso de Santos "Viva el Duque nuestro dueño" que ocupó la segunda plaza de dicho certamen en la votación del jurado y la primera en la del público asistente.

Este premio de reciente creación ha sido otorgado por primera vez en el pasado año 1.983.



El gobernador con los pensionistas.

Un total de 1.854 comidas cuyo costo osciló en torno a las 900 mil pesetas, se distribuyeron durante cinco días de Navidad, en el Hogar del Pensionista de la calle Torrecilla con motivo de unas jornadas de hermandad que durante las fechas navideñas comportaron un tono más entrañable. Al contrario que en años anteriores en que

las invitaciones se hacían por sorteo este año han comido en amor y compañía cuantos pensionistas se han inscrito.

El Gobernador Civil de la Provincia, comió con los pensionistas y departió con ellos después del almuerzo el 29 de Diciembre. La comida de Hermandad fue organizada por el Hogar del Pensionista a través de la Junta de Gobierno que la gestionó con la Dirección Provincial. Tras la comida partiditas y baile.

Asociación de vecinos "Libertad" Zona Sur

La Asociación de Vecinos "Libertad" cumpliendo con su idea de promover la cultura y el deporte ha celebrado (interior) un campeonato de fútbol con la nominación Primer Trofeo de Reyes el cual ha tenido una magnífica acogida entre la juventud del barrio siendo 10 los equipos participantes quedando campeones en 1.ª categoría el equipo "Aviador Dro" el cual obtuvo copa de la Exema. Diputación Provincial. Subcampeones: "Pasando del TWO" recibiendo medallas de plata de la Asociación. 2.ª Categoría: Campeón- "Deportivo Video", Subcampeón - "Los Reyes", recibiendo los mismo trofeos.

La entrega de trofeos fue hecha por la concejal de deportes

Sra. Dolores Navas y el presidente de la Asociación los cuales exhortaron a la juventud a continuar con el mismo ánimo de participación y competencia.

La asociación de vecinos en su afán y a través de estas páginas anuncia un nuevo trofeo para mayores y será abierto a todo Puertollano por tanto si tienes entre 40 y 50 años y tienes afanes deportivos forma tu equipo y preséntalo a los vocales de Deportes de la Asociación Sres. Merlo y Alcalde.

Primer Trofeo de Amistad de Carnaval

La junta directiva saliente y entrante de esta asociación quiere agradecer públicamente a los vecinos de la calle Santa Teresa de Jesús su comportamiento al hacer una pequeña fiesta con motivo del descubrimiento de la placa (Premio a la calle mejor engalanada en las fiestas de Agosto-83).

La placa fue descubierta por el presidente Sr. Díaz Sánchez el día en que Puertollano celebraba el día de la Constitución.

Respuesta del gobierno sobre el complejo petroquímico

En relación con la pregunta formulada por el Senador D. Fernando Sanz Alonso, perteneciente al Grupo Parlamentario Socialista, sobre complejo petroquímico de Puertollano, tengo la honra de enviar a V.E. la contestación formulada por el Gobierno, cuyo contenido es el siguiente:

"El Gobierno ha tenido conocimiento de la grave situación que atraviesa la empresa INDUSTRIAS DEL PLASTICO, S.A. (ISPLASA), situada en el complejo petroquímico de Puertollano.

Esta empresa, filial de PAULAR, actúa en el campo de los transformados de polipropileno, sector que está atravesando serias dificultades, encontrándose la sociedad en una situación de graves pérdidas y con perspectivas inciertas de futuro. Por ello, y fundamentalmente, a la vista de la situación del mercado, se está acometiendo un primer plan de saneamiento de la empresa que permita reducir las pérdidas. Este saneamiento pasa por una reducción inicial de la plantilla actual a 32 personas. El personal sobrante se traspasará a otras empresas del grupo EMP y del INH, por lo que no va a tener consecuencias negativas para los trabajadores de las empresas, en lo que se refiere al empleo.

Dentro de los planes futuros de actuación de la empresa pública instalada en el complejo de Puertollano, y una vez finalizado el proyecto del FCC, no se contemplan en la actualidad cierres totales o parciales de otras plantas, sino que, por el contrario, existen proyectos de potenciar algunas de las ya existentes. Entre los proyectos que van a iniciarse en un futuro próximo cabe mencionar los siguientes:

- Ampliación de la planta de polipropileno de ALCUDIA que pasará de tener una capacidad de 56.000 Tm/año a 70.000 Tm/año. Dicha ampliación se prevé para la fabricación de copolímeros y supondrá una inversión próxima a los 1.000 millones de pesetas.

- Adaptación de líneas de fabricación de polietileno de baja

densidad a polietileno lineal en la planta de ALCUDIA, con una inversión próxima a los 1.000 millones de pesetas.

PIZARRAS BITUMINOSAS

Con el objeto de estudiar la viabilidad de la utilización de las pizarras bituminosas como fuente de petróleo y como combustible se creó una Agrupación temporal formada por la Empresa ENPETROL, ENCASUR, EMPRESA NACIONAL ADARO Y COMPAÑIA SEVILLANA DE ELECTRICIDAD y se contrató la colaboración de dos Ingenieros: MCKEE, americana y LURGI, europea.

Los informes de estos especialistas fueron positivos desde el punto de vista técnico, pero el barril así obtenido tendría un precio de 67,50 \$, lo que hace imposible, desde el punto de vista económico, el empleo de dichas pizarras como fuentes de producción de petróleo.

En cuanto a la utilización de dichas pizarras como combustible se hizo un ensayo en lecho fluido circulante para ver el comportamiento de las mismas en una planta piloto que posee LURGI en Alemania.

Por su parte, la COMPAÑIA SEVILLANA DE ELECTRICIDAD, realizó también un estudio del coste del KW, utilizando pizarras bituminosas. El precio resultante fue de 12 pesetas/KW debido, fundamentalmente, al bajo poder calorífico de las mismas (unas 2.000 kilocalorías). Otro gran inconveniente desde el punto de vista ecológico, es el gran contenido en azufre.

Todas estas razones llevan a concluir que en principio, no parece conveniente abordar la explotación de las mencionadas pizarras.

CARBON

Las investigaciones realizadas han dado unas estimaciones de reservas de carbón del orden de 150 millones de toneladas.

La explotación de esta reservas se hará como minería a cielo abierto y por tanto con unos precios competitivos.

La Empresa Nacional Carbonífera del Sur tiene previsto aumentar su producción hasta 3 millones de toneladas al año. Este importante aumento de producción irá destinado tanto a la industria del cemento como al suministro a centrales térmicas del Sur y al desarrollo de instalaciones de energía locales.

GAS NATURAL

Puertollano localmente dispone de dos fuentes de energía importantes: una la constituida por los derivados del petróleo, incluidos los gases combustibles, y otra la constituida por el carbón. Por ello, el consumo de gas natural sería prácticamente innecesario y, en consecuencia, no parece estar económicamente justificado la construcción de un gasoducto de Madrid a Puertollano en el supuesto de que la Administración decidiera que la red de gasoductos se extendiera hasta Madrid. ■

válvulas automáticas resolviendo el viejo problema de la red en Puertollano y solventando técnicamente los grandes desniveles del terreno.

En el caso del depósito de Santa Ana la válvula se había instalado recientemente aunque no estaba reglada para su cierre total en función del caudal, lo que produjo la prolongada salida de las aguas.

El agua vertida ha causado daños en varias casas cercanas al depósito y a algunos coches aparcados en las proximidades.

Según fuentes consultadas por esta redacción esta ha sido la primera rotura de tubería que se produce en la red del depósito de Santa Ana.

En el próximo número daremos más información sobre el caso. ■

Rotura de tubería

En el momento de cerrar esta edición se produjo la rotura de una tubería de conducción de agua potable del depósito de Santa Ana, situado al final de la calle María Auxiliadora.

Las causas de la rotura no han sido facilitadas aún por los técnicos aunque ello no afecta a las válvulas que regulan el caudal y que cierran automáticamente ante cualquier golpe de ariete.

En los dos depósitos de agua potable de la ciudad, el del Pino y el de Santa Ana, el Ayuntamiento asumió la instalación de un tipo de



Trofeo del "Chorizo"

Alrededor de 1.000 atletas pertenecientes a todas las categorías, desde infantiles a veteranos, participaron en la 18 edición del Trofeo del Chorizo fundado en 1964 por Francisco Sánchez Menor deportista inveterado y profesor de Educación Física. En este encuentro atlético se dieron cita además de los equipos de la ciudad otros de Ciudad Real, Valdepeñas, Solana, Pedro Muñoz, Arenales, Manzanares, Campo de Criptana, Tomelloso, Daimiel y Toledo. Cabe destacar la presencia, en la prueba del chorizo, de Manuel Jesús Sánchez que participó en la carrera de Junior Masculino y Leandro Ace-



ña Atienza de Manzanares que llegó el primero a meta en la categoría de Seniors Masculino. Manuel Jesús Sánchez, según nos informaba un cualificado participante, es una promesa del atletismo español y está seleccionado para



formar parte del equipo que representará a España en la próxima maratón de Nueva York, la más famosa del mundo en su modalidad.



El fundador de esta prueba Sánchez Menor fue primero en su categoría. A la entrega de premios asistió, además de Pintor Torres, Dolores Navas, Juliá Dorado, López Mora y De la Orden Pozo, Antonio Mansilla en representación del alcalde. La nota más característica de esta prueba y la que le da su nombre es la ristra de chorizos, con que se obsequia a los ganadores.

El circuito, a tenor de los expertos uno de los mejores de España por sus características, limó en parte la deficiente organización de la prueba. ■



SERIA ESTE UN BONITO EJEMPLO

Jaime Dalmáu nos relata en su nota informativa número 54, algo que está dando comienzo en Bélgica y que se llama Empresa Deportiva - 1.983 y que sin duda alguna sería un bonito ejemplo a seguir. Sobre este tema y algo más libremente aporta la mentalidad personal ocurre en Japón todos los días al amanecer y antes de entrar al trabajo cuando en cualquier lugar de la población se ponen a realizar sus Katas libremente. Con estos ejercicios sin duda alguna el cuerpo humano queda perfectamente predispuesto a afrontar esa lucha diaria con mayor alegría y que a su vez repercute muy favorablemente en el rendimiento tanto personal como colectivo en todos sus aspectos.

La acción "Empresa deportiva 1.983" es una organización en colaboración con la Liga Flamenca de Federaciones deportivas de empresa y el Crédito Comunal de Bélgica, en favor de las entidades que realizan un esfuerzo particular para fomentar el tiempo de ocio sano, activo y creativo entre sus empleados.

Toda empresa que posea una comunidad de trabajo donde exista una relación entre patronato y empleado puede optar a ser tomada en consideración. Las características que exige el BLOSO (Consejo de Deportes Belga) son las siguientes:

- 1.- Que la empresa aplique una política deportiva.
- 2.- Que cuente con una infraestructura deportiva.
- 3.- Que haya efectivamente actividades organizadas.

Tres entidades por provincia pueden ser distinguidas: una grande (más de 750 empleados), una mediana (de 250 a 750 empleados) y una pequeña (menos de 250 empleados). Las empresas agraciadas (ganadoras) pueden exhibirse después de cuatro años.

La recompensa comporta un trofeo con el emblema de la acción, medallas para los empleados de mérito en el dominio del deporte, banderines y un cheque de 10.000 F.B.

No cabe duda que iniciativas como la que se está desarrollando en Bélgica no solo van a servir para llevar la actividad física y deportiva al mundo del trabajo, sino que al mismo tiempo van a incidir de una forma muy positiva en mejorar la calidad de vida y por supuesto a garantizar un mejor nivel de los empleados. ■

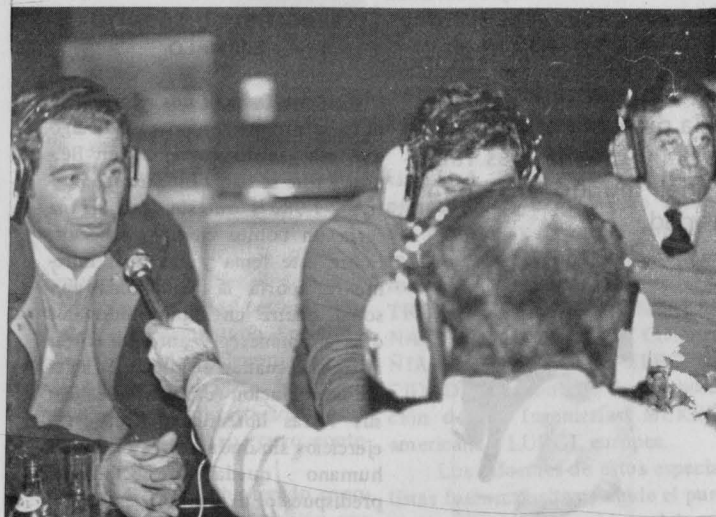

IX Curso de Judo

Durante los días 23 y 24 de Diciembre pasado y en las Instalaciones Deportivas Municipales, se ha celebrado el IX Curso de Promoción de Judo Navidad- 83, siendo un gran éxito TANTO POR LA PARTICIPACION, como por las enseñanzas técnicas y metodológica moderna del Judo que fueron allí demostradas, pues dentro del grupo de edades diversas todos practicaron con una gran facilidad lleno de eficacia y técnica impresionantes que hacia, dentro de lo que cabe, no haber diferencias de edades ni categorías, pero que todos tuvieron la gran ocasión de poder ampliar sus conocimientos técnicos y, como no, físicos.

El Curso de Navidad -83, fue impartido por D. Rafael Ortega Fernández, actualmente Cinturón Rojo y Blanco 6.º DAN y Director de Enseñanza de la Asociación Nacional de Profesores Españoles de Judo.

El historial de este gran Judo-ka es impresionante lo que da a entender que fue uno de los mejores competidores de su época y puntal indiscutible de la Sección Española de Judo fue nada menos que 16 veces Campeón de España mejor Judoka de España, en los años 1.966 y 1.970, estuvo siete años en la selección Española de los cuales cuatro de ellos estuvo como capitán de la misma. Hoy se puede considerar como un gran estudioso e investigador del Judo y con métodos modernos que hacen que él prácticamente pueda encontrar en él lo que desea debido a su moderna metodología pues hay Judo para Infantiles, Competidores, Recreativo, Defensa Personal pura y adaptada al Judo, Jiu-Jitsu, etc. En Puertollano se está llevando este gran método desde hace muchos años y no cabe la menor duda de que está dando unos frutos magníficos donde todos se encuentran perfectamente encuadrados y por supuesto a gusto. ■

La Concejala de Deportes en nombre de la Corporación Municipal y la redacción del Gabinete de Prensa del Ayuntamiento expresan su condolencia a los familiares y amigos de Eugenio Herrera Expósito portero del equipo de fútbol "630", fallecido recientemente en accidente de tráfico.

XI Trofeo Navidad- 83

Como todos los años y con motivo de la Navidad, se han celebrado una serie de actividades deportivas que han dado la oportunidad a más de un millar de deportistas a competir en diferentes especialidades deportivas. Este Trofeo que este año hace su XI Edición ha sido patrocinado por el Excmo. Ayuntamiento y organizado por la Dirección Técnica del Consejo Municipal de Deportes, el presupuesto general para estas actividades ha oscilado entre las 300.000 ptas, si bien es cierto que este año ha aportado la Diputación Provincial mediante el programa de I Semana de la Juventud y que conjuntamente se ha llevado a cabo el programa deportivo que como decíamos ha tenido una gran participación de deportistas de nuestra ciudad y fuera de ella.

Las competiciones dieron comienzo el día 18 de Diciembre pasado y sin interrupción alguna han durado hasta el día 6 de Enero Festividad de los Reyes donde hubo un acto de entrega oficial de Trofeos en el Pabellón Polideportivo Municipal a las 12' 5 de la mañana, que tuvo una gran afluencia de público. Anteriormente a este acto hubo un encuentro de Fútbol Sala entre los equipos DRAG-CHATO' S CLUB y GIMNASIO MUNICIPAL Dependiente del Consejo Municipal de Deportes que participará en la Liga Provincial Trofeo "Diario Lanza" y sinceramente fue un encuentro muy vistoso y lleno de gran técnica por parte de los dos equipos al final el ganador fue el equipo DRAG-CHATO' S. ■

Los lunes deportivos de Radio Popular.

El pasado día 19 de Diciembre desde el LIFE PUB de nuestra ciudad y a través de RADIO POPULAR DE PUERTOLLANO, se emitió el programa CERO de "LUNES DEPORTIVOS DESDE LIFE PUB" un nuevo espacio deportivo en el que a través de entrevistas en directo se pretende ofrecer una panorámica del deporte local. Así, mediante la instalación de una línea microfónica este local se convierte en un estudio extraordinario de RADIO POPULAR cada lunes de 8,30 a 9,30 de la noche.

En esta inauguración los protagonistas, ante la mirada de gran número de asistentes, fueron sucesivamente entrevistados por el presentador del programa - el abajo firmante y por el propio director de Radio Popular, Santos Alonso, quien dirige y controla el espacio desde los estudios centrales.

Charlamos en principio con el alcalde de la ciudad D. Ramón Fernández Espinosa, el cual nos comentaba el próximo comienzo de las obras del Estadio Municipal este especial anhelo de todos los deportistas locales y que al parecer va a ser una pronta realidad. Lógicamente, también comentábamos con el alcalde la participación del Ayuntamiento en el deporte. A continuación con el presidente del Calvo Sotelo, D. Manuel Toledano

dábamos un repaso al momento calvosotelista, con sus inquietudes y sus problemas, con sus ideas de ascenso, que ahora se nos antojan un tanto utópicas en la distancia de este artículo. También contábamos con la presencia de Juan Manuel Tartylán entrenador del conjunto calvosotelista. Más tarde teníamos ocasión de conversar con dos grandes deportistas locales que triunfan a nivel nacional: Manolo Zúñiga, que después de formarse deportivamente en el Calvo Sotelo, fuera traspasado al Español de Barcelona y que hoy por hoy es uno de los mejores jugadores del fútbol español reconocido por técnicos y críticos de todo el país y Fermín Sánchez Molina, un hombre que dentro de esta difícilísima papeleta que resulta ser juez, aunque se trate de un juez deportivo, se ha convertido en uno de los mejores árbitros de la primera división del fútbol español. A continuación y para finalizar, nos ocupábamos de tratar con Camacho su posible traspaso al Granada. También teníamos ocasión para que nuestros compañeros de los medios informativos, Fran de Lanza y Enrique Moreno de Antena 3, nos comentaran sus impresiones del encuentro CALVO SOTELO - IBIZA, disputado el día anterior.

Esto fue en síntesis, lo que dió de sí el "nacimiento" de este programa deportivo. La idea, es que sea participativo y que las personas que lo presencian en vivo o los que lo escuchan a través de las antenas de Radio Popular, puedan dirigir sus preguntas a los protagonistas de cada semana. ■

EL PANTANO DE MONTORO

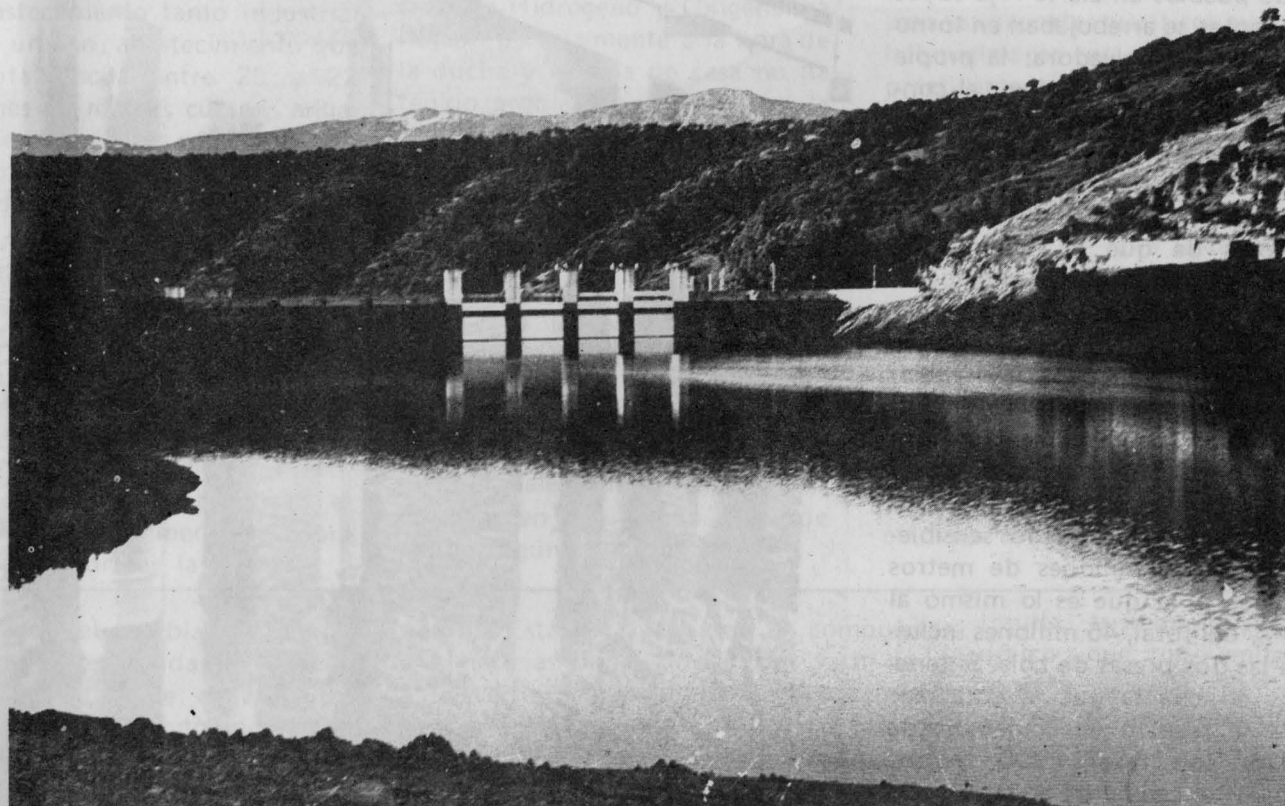

EL BOTIJO COMARCAL

Puertollano parecía constituir un oasis en medio de una tierra a punto de morir de sed. La última sequía que obedece fielmente a un ciclo natural según los meteorólogos llegó a preocupar al mismo gobierno de la nación, dado el número de pueblos en alerta roja cuyos habitantes se arrebujaban en torno a la cisterna salvadora; la propia capital tuvo que restringir el consumo del líquido elemento ante un pantano, Gasset, con un aspecto realmente desolador. Sin embargo, comenzaron a correr rumores de que el pantano de Montoro no tardaría mucho en parecerse a su colega capitalino. Con razón. "Si la sequía hubiese persistido hasta mayo, si no hubiese caído ni una gota la restricción nos habría afectado" señalaba un experto. Pero llovió, salvó cosechas y alivió el pantano cuya capacidad había disminuido sensiblemente a 17 millones de metros cúbicos o lo que es lo mismo al 38% del total, 45 millones incluidas las dos presas de cola. Si tenemos en cuenta que la cota más baja se registró en noviembre de 1.976 con 11.734.000 metros cúbicos el caudal de agua antes de las últimas lluvias, sin llegar a la catástrofe ya que el agua ha llegado puntual a la boca de los grifos, se acercó peligrosamente a ella. Afortunadamente la madre natura nos obsequió con unos días de lluvia que si bien no solucionaron el problema contribuyeron a salir del sofoco. A pesar de todo la situación no ha sido de verdadero peligro.

PRESA DEL ALISILLO

La presa del Alisillo, popularmente "el muro", es la presa principal por la que el viajero ha de cruzar si se dirige rumbo a Andújar por la carretera que une Puertollano y Mestanza y continúa más al Sur hasta tierras andaluzas.

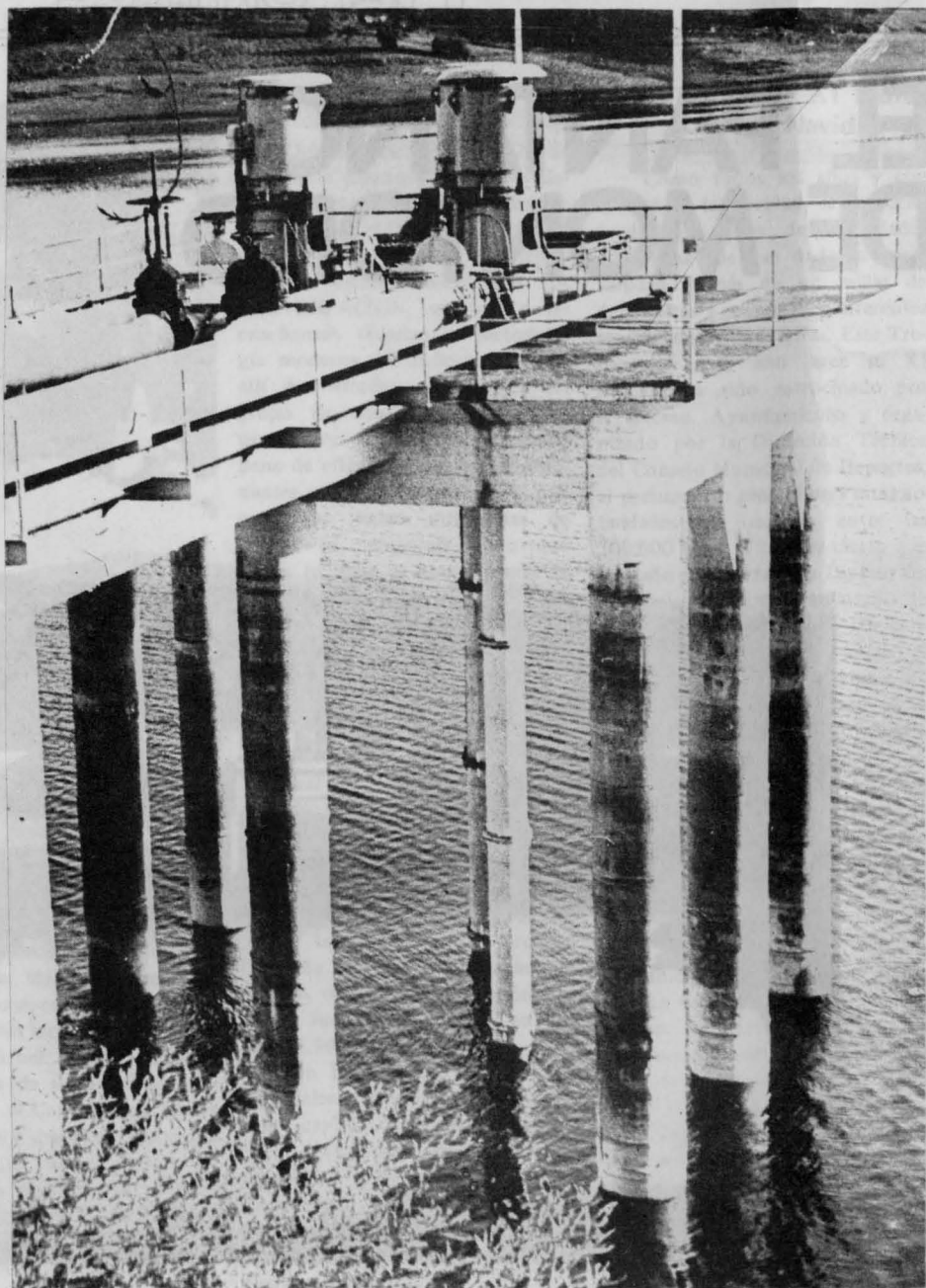

Es donde el pantano parece más pantano por que el agua se ve más, el volumen allí es de 37.500.000 metros cúbicos si está a tope, el muro de contención es mayor y lugar de asueto para los lugareños. La presa del Alisillo fue inaugurada por Franco en 1.950 en plena fiebre pantanosa. La obras habrían comenzado cinco años antes en 1.945. El volumen total era entonces de 28 millones. El crecimiento del Complejo Industrial, el aumento de población a abastecer y en consecuencia la cantidad de agua a consumir hizo necesaria la construcción de dos presas pequeñas, Tablillas y Montoro, para regular el movimiento total del agua: cuando estas dos presas de cola

contienen escaso líquido se trasvasa a la principal evitando la putrefacción del mismo. Si el período de lluvias es largo y sobre todo el índice de precipitaciones abundante las presas citadas son rebasadas por el agua que vierte libremente a la principal. La presa del Tablillas tiene una capacidad de casi cuatro millones y medio de metros cúbicos; la del Montoro, tres. El río Tablillas recoge las aguas de parte del Valle de Alcudia desde el puerto Pulido hasta el Niefla y el Montoro desde Niefla hasta el Valderrepisa. La zona, montañosa, favorece de alguna manera a que en el sur de la provincia prevalezca un nivel de humedad superior a otras latitudes ciudarrealenas.

Durante los años 1.974 al 1.977, fue un tiempo huérfano en lluvias. El pantano de Montoro registró el índice más bajo de capacidad en ese período. Por lo demás algunos años, bastantes, el pantano ha estado por encima de la mitad de sus capacidades. Otros con un considerable caudal de agua. En 1.983 se bajó bastante pero llovió y suavizó la situación. Aunque se han rozado cotas muy alejadas de la capacidad real ello no ha constituido un serio peligro para el abastecimiento tanto industrial como urbano, abastecimiento que en total oscila entre 20 y 22 millones de metros cúbicos anuales que atiende las necesidades de Puertollano, Mestanza, Hinojosa, Almodóvar y el Complejo, sin olvidar la Compañía Sevillana de Electricidad.

Una tubería de dieciocho kilómetros de longitud une la ciudad con el pantano, un recorrido vital desde el gran botijo hasta los grifos de nuestros hogares. En el mismo embalse unas bombas verticales de captación bombean el agua hasta la primera elevadora que ha de sortear la gravedad a

causa del desnivel y desde allí partir por sí misma hasta la segunda elevadora y atravesar el sifón de Valdecabras. Finalmente una estación clarificadora donde se eliminan las partículas sólidas y un depósito regulador que controla el agua necesaria para uso industrial ponen fin al viaje. Desde la estación clarificadora se recibe el agua en Puertollano donde se clorifica y se dispone para el uso doméstico.

Afortunadamente la combinación de Hidrógeno y Oxígeno ha llegado puntualmente a la hora de la ducha y el ama de casa no ha tenido problemas para enjuagar la vajilla. No obstante la última sequía ha sido importante y ha preocupado, incluso asustado a quienes la han padecido. En Ciudad Real, capital hubo restricciones; en el territorio provincial fueron 17 los pueblos en alerta roja durante el 83. Como dato a tener en cuenta parece ser que la tacañería de la Naturaleza en este sentido es cíclica; cada cierto tiempo suelen sucederse períodos pródigos en lluvias con otros de sequía, según los expertos.

Desde hace algunos años está prohibido bañarse en el Pantano por razones de higiene. Aunque el Ministerio de Sanidad suele analizar regularmente las aguas del Montoro la contaminación es prácticamente inexistente ya que el Complejo no le afecta para nada. Existe por otra parte un catálogo de presas y pantanos españoles según el cual el embalse que alimenta el Tablillas y el Montoro está considerado apto para los deportes acuáticos aunque habitualmente no sea frecuente, prácticamente inusual ver a ningún deportista haciendo filigranas sobre el piélagos vecino.

El Pantano de Montoro da de beber a casi setenta mil personas, abastece a EMP y a Sevillana y sirve de lugar de recreo a pescadores y excursionistas. Como dice la canción infantil: "que llueva, que llueva la Virgen de la Cueva" para que las orejas del lobo no asomen ni un ápice sobre las tranquilas aguas de uno de los embalses más afortunados de la provincia... por el momento. ■

■ El agua, el oro blanco tiempo de sequía. Esta re- averías en las compuertas. resulta tristemente paradójico que un embalse necesario para la vida ad- dación tiene noticias de El arreglo por parte de los dójico que un embalse quiere un papel de vital la pérdida del líquido responsables es tan urgente soporte además de los importancia sobre todo en elemento debido a ciertas como necesario por que rigores del estío las deficiencias técnicas.

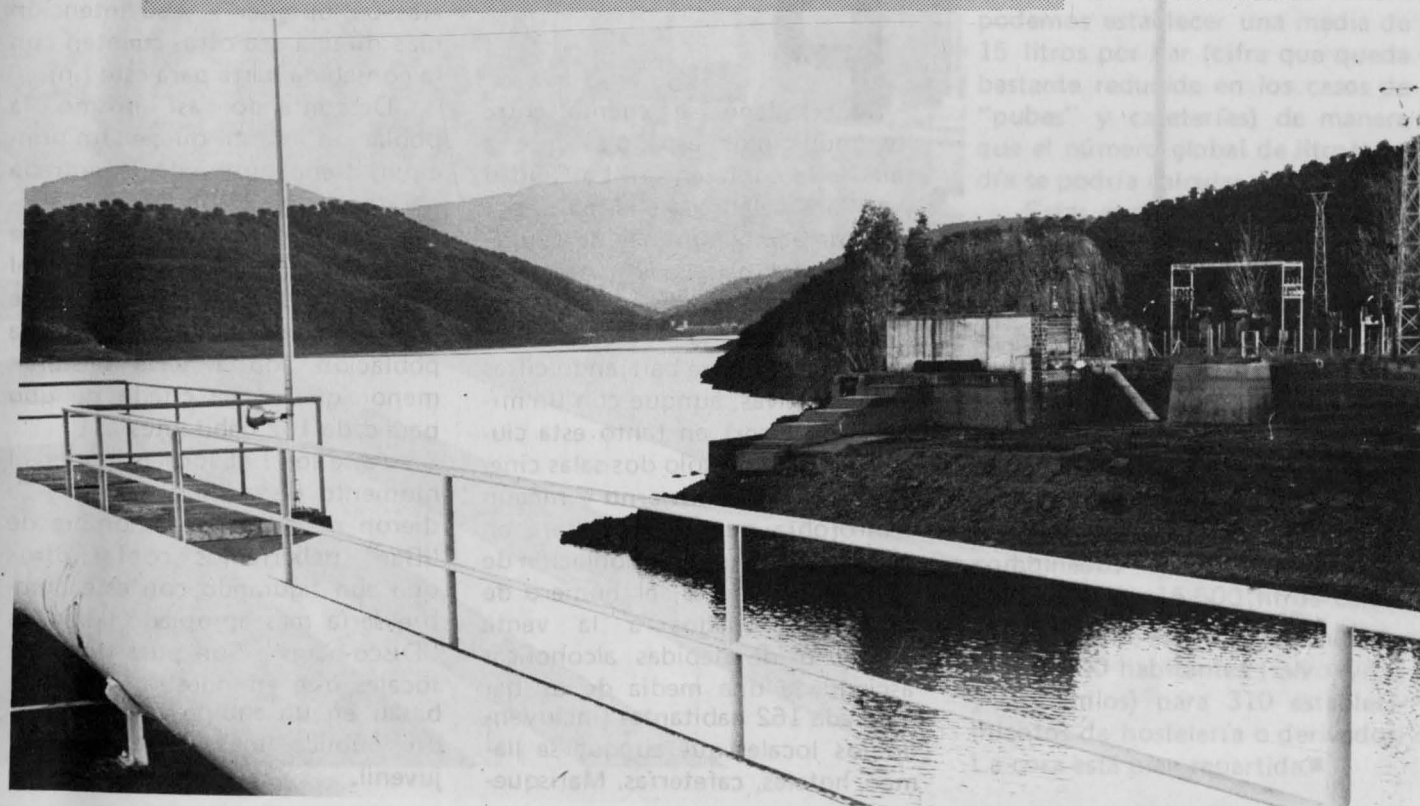

HOSTELERIA

UNA FIEBRE

Por Chema T. Fabero



Puertollano se cuenta entre los municipios españoles que a raíz de la conferencia "La Ciudad y la Paz" celebrada en Madrid por la Federación Mundial de Ciudades Unidas han venido declarándose como "Municipios desnuclearizados", que no "desalcoholizados", así (siempre barajando cifras aproximativas, aunque con un mínimo de error) en tanto esta ciudad cuenta con solo dos salas cinematográficas en invierno y ningún teatro (obra que se acometerá en su tiempo), para una población de 51.000 habitantes, el número de locales destinados a la venta despacho de bebidas alcohólicas asciende a una media de un bar por cada 162 habitantes (incluyendo los locales que aunque se llamen hoteles, cafeterías. Marisque-

rías o "burger", y su intención más directa sea otra, cuenten con la consabida barra para este fin).

Descontando así mismo la población infantil que, en un principio, tiene prohibida la entrada para consumir alcohol en estos locales de fino esparcimiento entre los cuatro y los cuarenta grados, el porcentaje de establecimientos de hostelería en relación con la población adulta sería bastante menor que el ya citado de uno para cada 162 habitantes.

Ante los 171 locales que en el momento de abrir sus puertas se dieron de alta con el nombre de "Bar" deberíamos contar otros que aun figurando con este nombre sería más apropiado llamarles "Disco-bares". Son pues doce los locales que en nuestra ciudad se basan en un equipo de música y un público más concretamente juvenil.



Por otro lado el resto de establecimientos hosteleros, hasta completar una lista de 310 y sin enumerar las posibles aperturas que se produzcan a partir de este momento o alguna que otra omisión, quedaría de la siguiente forma: 57 tabernas, 11 restaurantes, 4 hoteles, 5 club (?), 20 despachos de vinos, cervezas y licores al por mayor, 7 cafeterías, 5 discotecas, 2 "burger", 2 marisque-rías, 4 "pubes" (esos de genitivo sajón cuya traducción al castellano sería la simplemente bar o taberna) y 11 locales sociales o de recreo.

Calculando una media aproximativa de 50 litros de cerveza al día que se despachen en cada uno de los locales de Puertollano dedicados a tal fin (de 8 a 10 cajas de cerveza, uno más y otros menos) tenemos que los vecinos de nuestra ciudad venimos consumiendo a razón de 15.500 litros diarios de cebada líquida. Lo que traducido a pesetas supondría la más que respetable cifra de 620.000, siempre, por supuesto, manejando cantidades no exactas pero aproximadas y teniendo en cuenta que el botellín de 20 cl. oscila entre las 30 pesetas (los menos), 35, 40 ó 50.

En cuanto al vino se refiere podemos establecer una media de 15 litros por bar (cifra que queda bastante reducida en los casos de "pubes" y cafeterías) de manera que el número global de litros por día se podría calcular en 4.350.

Estas cantidades pueden variar ostensiblemente según la época del año o de la semana. Así un fin de semana el consumo de alcohol es bastante mayor y durante las fiestas navideñas estas cifras se disparan hasta alcanzar cotas casi increíbles. En el verano, por aquello del calor y la eliminación de toxinas por el sudor, sobre todo el consumo de cerveza (y combinados de hielo) supera la media de los 15.500 litros calculados durante este mes de Enero.

51.000 habitantes (salvo niños y abstemios) para 310 establecimientos de hostelería o derivados. La cosa está bien repartida. ■

con pájaros y sin novios

PLAZAS

Por Chema T. Fabero

PLAZA RAMON Y CAJAL

Entre las calles Real, de la Estación y de las Cruces, aparece casi como una sorpresa, la Plaza de Ramón y Cajal también llamada más normalmente Plaza de la Estación y de otra forma, alegre y simpática, "Parque Imbécil" o "Parque, Imbécil" sin cuestionarnos el sexo de este lugar (Plaza o Parque) naturalmente.

De todas formas, si usted tiene que ir a esperar algún tren y de alguna manera le agobia el olor a estación de ferrocarril o el ruido de los distintos "convoys" pueden ir a sentarse bajo el Sauce lloron (pero sin mocos) que le guarda amoroso en esta Plaza... o

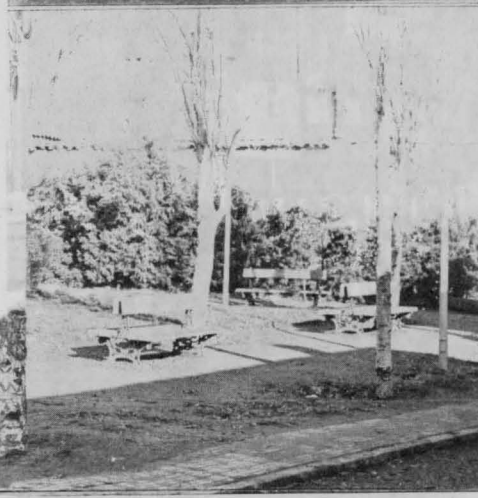
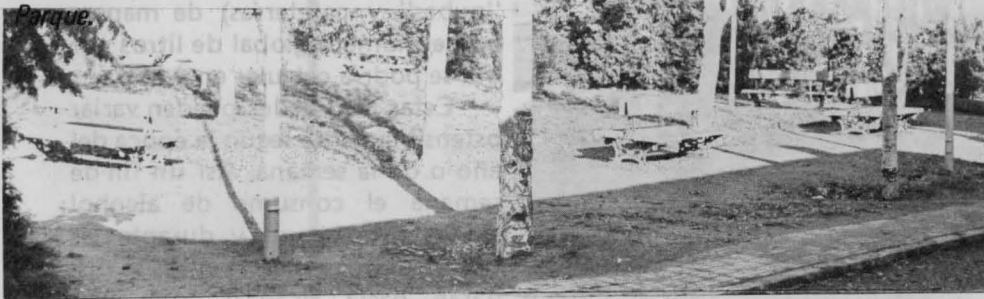

PLAZA VIA CRUCIS

Una pequeña pero acogedora Plaza junto a las instalaciones de la Cruz Roja: Banco de mármol, árboles de hoja caduca y peremne, algo de césped con calva (aunque no hayan pasado cien años), a un lado el quiosco para que los niños compren sus caramelos o petardos y el monolito a la memoria del fundador de la Cruz Roja local, D. Ricardo Cabañero. Y como una Plaza sin niños es como un jardín (botánico) sin flores (pisoteadas), en los días que no hay clases estos marcan sobre el suelo su disminuido campo de fútbol mientras los mayorcitos se esconden para encender sus cigarrillos y hacer como si fuman, o echar humo por lo menos.

PLAZA DE LA MANCHA

La de la Mancha es una de las Plazas más recientes en cuanto a su construcción se refiere. Está situada detrás de la gasolinera junto a la carretera de Almodóvar del Campo, en un alto rodeado de césped de forma que para acceder a los bancos de madera, que a su vez hacen el corro a una fuentecita central, usted tiene que subir los pocos peldaños de una escalera.

¿Cómo no iba a existir una plaza que llevara el nombre de "la Mancha" en este lugar de la Mancha?

Por favor, no pise el césped.

PLAZA DEL MINERO

Antes que el monumento ya existía la Plaza del Minero, aunque no mucho la conocieran o conozcan. Situada entre las calles Donoso Cortés y San Lorenzo, en la Barriada Libertad, esta Plaza entre árboles y pájaros hace bueno lo de "... Sin novios" en espera de que algún canta-autor vaya a fijarse en su polvoriento tristeza para salir del casi anónimo.

GLORIETA NTRA. SRA. DE GRACIA

Por pura casualidad esta Glorieta, llamada de Ntra. Sra. de Gracia, está situada junto a la Iglesia de Ntra. Sra. de Gracia: ¡caramba!...que coincidencia, (no te pases de listo Watson) y es quizás la más frecuentada de nuestras plazas y Glorietas debido a la cercanía de la ex-escuela de Maestría y del Instituto Fray Andrés, amén del Colegio de Enseñanza Primaria Giner de los Ríos, de manera que esta Glorieta bien podría llamarse "del estudiante" ¿No?



PLAZA DE SAN JOSE

Situada en la Barriada de las 300, la Plaza de San José circundando la Iglesia del mismo nombre es sin lugar a dudas una de las Plazas más bellas de Puertollano y Puertollano o viceversa, y a la vez una de las mayores, si no la mayor. Debido a su situación es un lugar para la tranquilidad y el sosiego, para el juego de los niños que arriesgan la integridad de sus farolas, y la contemplación del mayor espectáculo del mundo, con la cabeza inclinada hacia arriba, noches estrelladas, con permiso de los humos y si el tiempo no lo impide.

GLORIETA DE EMILIO PORRAS

Casi nunca llamada por su nombre, ex-glorieta del niño meón (aunque al chaval nunca nadie le viera miccionar en público) ex-glorieta para el árbol de navidad posteriormente, ha sido y sigue siendo, por su ubicación en el Paseo de San Gregorio y su proximidad a la Fuente Agría, lugar de cita para amigos, enamorados y lectores de prensa. Es seguramente, la más famosa entre las glorietas y plazas de Puertollano donde los ancianos lán sus cigarrillos y papás&mamás aguardan mientras sus hijos se columpian o se deslizan en el tobogán.

AGAPITO
BASTANTE
FLORES



MONTAJES
METALICOS
GRUAS
PARA PEQUEÑO
Y
GRAN TONELAJE

Teléfono 42 09 26

Plaza Almodóvar, 2º 5.º A
PUERTOLLANO

Construcciones

MATEO GARRE

SERVICIO Y CALIDAD

Teléfonos: 42 14 21 - 42 16 95

Hormigones

Puertollano



UN MANCHEGO EN LA CORTE DE FIDEL CUBA

Por Santos Alonso



Vista general de la Habana. La Plaza de la Revolución en el Centro.



Playa Isla de la Juventud

Casi justamente a los 25 años de la Revolución - última - llegamos a Cuba. No para festejar el acontecimiento ni tan siquiera para comprobar analíticamente los frutos de tantos años del régimen castrista. A la bella isla caribeña arribamos como turistas de ocasión, aprovechando una especial diferencia de Euro-Este, agencia de viajes instalada en España.

En quince días mal contados, con la supeditación lógica a un programa y unos itinerarios marcados de antemano, no hay mucho tiempo ni excesivas oportunidades de profundizar en las interioridades de las cosas y las gentes de un país al que acabas de conocer. Máxime, si, de entrada, tampoco vas con intenciones de investigador.

Por lo mismo, al comenzar este reportaje o estas impresiones, tengo la sensación de que apenas se nada de Cuba, que solo conozco superficialmente una pequeña parte de aquella gran isla. Y de veras que me hubiese gustado te-

ner tiempo y ocasiones para haberme sumergido en la que - estoy seguro - debe ser apasionante y contradictoria realidad de la República Cubana.

Así que me dedicaré a recordar lo que fueron, turísticamente hablando, las dos semanas en aquel lugar del Caribe, aprovechando los dos folios de que dispongo. Muchas cosas pueden caber en estos centímetros de blanco papel papel que tengo ante mí, muchas cosas de ese inmenso lagarto verde que parece Cuba. Miles de kilómetros cuadrados, en forma alargada, con una tierra encantadora, muchas veces paradisíaca, rodeada por el Atlántico y el Caribe. Cuba la bella. Y también la dulce, por sus gentes de a pié. Y por casi todos sus produc-

tancia. Camino de La Habana pudimos ver las primeras de las que luego serían compañeras y componentes inseparables del paisaje: las vallas y pancartas con slogans y consignas socio-políticas-laborales que el Régimen tiene sembradas por todo el territorio en lugares estratégicos. También, viejas casitas con evidentes signos de abandono y pobreza. Paisaje que se repetiría constantemente a lo largo de todos los recorridos que hicimos.

Ya en La Habana - tras conocer por el guía los grandes avances conseguidos en el campo de la cultura, la sanidad y las comunicaciones - nos encontramos en el hotel Habana Libre, magnífica construcción de 25 alturas (si mal no recuerdo) con unos salones de

En la parte moderna y en acusado contraste, la gran Plaza de la Revolución, la multicolor y animada "Rampa", el Malecón, uno de los más famosos bulevares de América. Sorprendente, por su grandiosa y monumentalidad, el cementerio de Colón. Y el Capitolio, copia del de Washington. Igualmente, el novísimo, fenomenal y millonario Palacio de Congresos.

Luego, en la noche de La Habana, "el paraíso bajo las estrellas" del Tropicana. Con mucho, la mejor sala de fiestas de todo el Caribe. Escenario natural, imaginación arquitectónica, luces, artistas y atracciones; todo a una grandiosa altura. Más modestamente, aunque con singular gusto y arte, las demás salas de fiestas



Una de las numerosas y bellas plazas Habaneras en el Casco viejo de la Capital Cubana.

tos donde el azúcar, lo dulce, predomina. Solo los limones - y algunas restricciones - ponen contrapuntos de cierto amargor.

Una primera impresión, nada agradable, fue el desesperante trámite de entrada en Cuba, en las dependencias del aeropuerto internacional José Martí, donde nos tuvieron más de una hora bajo un calor insoportable.

Ya en el autobús, primeras explicaciones del guía, que nos acompañaría durante toda la es-

dimensiones y luces impresionantes.

La capital cubana, por sí sola, merece el viaje.

Entre restos de centenarias murallas que aún pueden contemplarse, se encuentra la llamada "Habana Vieja", con sus fortalezas, plazas e iglesias de clásico estilo colonial. Desde lo alto del castillo de la Real Fuerza, construido allá por el año 1.538, es fácil recordar legendarias historias de piratas, corsarios e ingleses. Lo mismo que ante la Catedral sentirnos orgullosos de lo que nuestros antepasados fueron capaces de construir.

ubicadas en los principales hoteles de la capital. Increíbles y vibrantes noches habaneras donde el rey de los ritmos, el cha-cha-chá, hace a todos sumergirse en un mundo diferente.

Primera salida hacia Guamá, en la península, ciénaga o lago de Zapata, también conocido como el Lago del Pirata. Allí, en el agua y sobre pilares, una reconstruida aldea Taina al estilo de los primiti-

de la guitarra y botella de anís. Nunca faltan las canciones picantes llenas de indirectas reflejando acontecimientos del pueblo.

Con un embudo corto o bien con una chorrera se van haciendo las chorizos que son atados con hilo de cañamo. Se introducen en un perol de agua caliente y cuelgan...

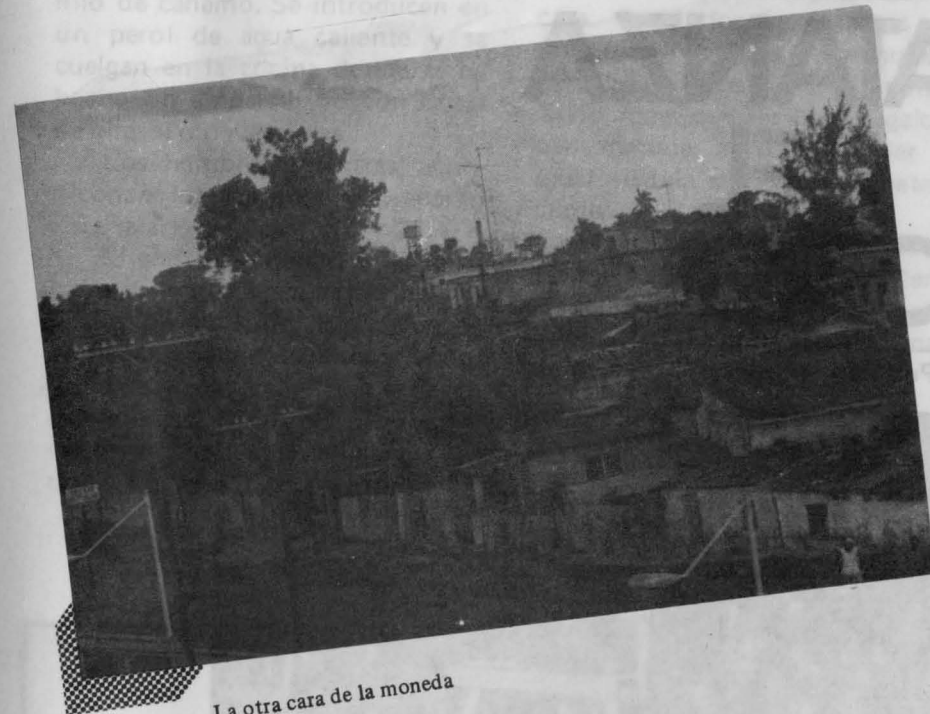

La otra cara de la moneda

vos pobladores de la isla. Un paisaje de singular belleza. Muy cerca, el mayor criadero de cocodrilos del mundo.

Camino de Cienfuegos, otra sorpresa: el Jardín Botánico donde la Naturaleza y el hombre, en una amplísima extensión, han reunido miles de árboles, flores y plantas de las más variadas especies en un a modo de nuevo paraíso terrenal.

Con la noche llegamos a Cienfuegos, hotel Pasacaballos, de aceptable categoría. La piscina, con agua de mar. En la tarde del día siguiente continuamos hacia Santa Clara, alojándonos en el singular y bello hotel Los Caneyes donde disfrutamos de una gratificante piscina y las excelencias interpretativas, llenas de dulzura y perfección, de un trío musicovocal que en el transcurso de la comida nos ofreció un amplio recital de clásicas melodías sudamericanas, por gentileza de la oficina de turismo de Santa Clara. Todo un detalle.

Si el veterinario no hubiera impedimento alguno a la hora de la noche, lo mejor es ir a casa a preparar el plato de la noche. Se trata de un plato muy rico y muy sano.

Con un embudo corto o bien con una chorrera se van haciendo las chorizos que son atados con hilo de cañamo. Se introducen en un perol de agua caliente y cuelgan...

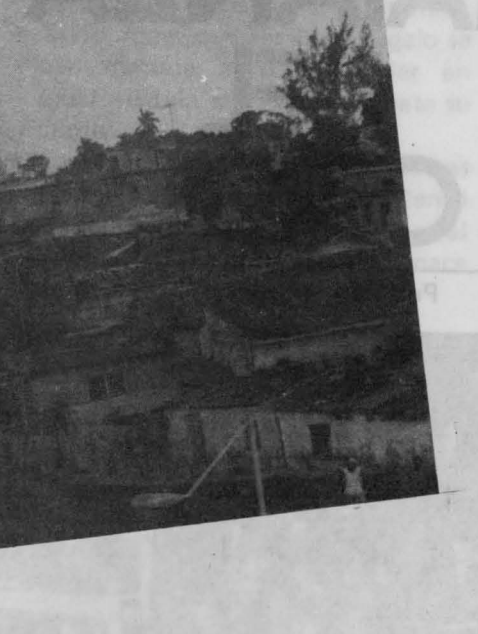

La otra cara de la moneda

Y llegamos a Varadero o, lo que es lo mismo, a una de las mejores playas del mundo. Más de 15 Kilómetros de fina y limpia arena; sol y sombra; agua del Atlántico de un purísimo cristalino; temperatura ideal incluso para bañarse tras la puesta del sol. Dos días de relax donde no faltó la clásica visita a una sala de fiestas. En este caso a la pintoresca "Cueva del Pirata".

Regreso a La Habana y, en avión, viaje a la Isla de la Juventud o Isla de Pinos, en el mar Caribe. 2.232 Kilómetros cuadrados de tierra, algunos de densa selva, guardan historias, tradiciones y leyendas de piratas y corsarios en medio de un clima paradisíaco donde el silencio, quietud y paz invitan a soñar. El hotel Colony, de solo dos plantas, con algunas cabañas-habitación independientes, nos sirvió allá de alojamiento, disfrutando de las cordialísimas y afectuosas atenciones de los encargados y servidores del mismo.

Con todo, apenas un tercio de Cuba recorrimos. Suficiente, de todos modos, para traernos una agradable sensación; para tomar nota de su belleza, cierto exotismo y enorme hospitalidad. Para contar muchas cosas, como seguramente otras personas contarían y contarán. Cosas diferentes. Porque Cuba tiene algo de mágico y a cada uno nos hace un regalo distinto, un recuerdo diferente, una imagen que parece quiere huir cuando intentamos contarla...

Obviamente queda la otra Cuba.

Esa que no aparece en los programas turísticos, la que no nos cuentan los guías; la que ahora, en el 25 aniversario de su última revolución, están poniendo sobre el tapete sociólogos y políticos, escritores y poetas de los más diversos lugares y tendencias. Es la Cuba de Fidel Castro, del Comandante en Jefe, la Cuba comunista, la de la enseñanza y sanidad gratuitas; con sus aventuras y desventuras, su grandeza y pobreza. Y con todas las libertades de una dictadura. Una Cuba a la que allá todos defienden. Y un Régimen con el que algunos no están de acuerdo. Es la Cuba obsesionada por el dólar. Es, también, el país de los mejores tabacos del mundo... que solo consumen los turistas. El cubano de a pié solo tiene acceso a unos cigarrillos rubios, sin filtro, de dudosa calidad. O a otros negros de las mismas características. Lo demás, solo se vende en tiendas internacionales, en dólares. Imposible para el cubano de a pié.

Puestos a elegir, yo me quedo con la Cuba turística, con las maravillas que en la isla dejaron la Naturaleza y los hombres. Y con las gentes de Cuba, su amabilidad, su cariño y su especial sentimiento y gusto por el arte y la belleza.

Obligadamente y en justa reciprocidad al trato recibido quiero terminar expresando mis mejores deseos de progreso, paz y libertad a la República de Cuba. Sin importarme, ahora ni nunca, el sistema, las personas y los medios que les permitan alcanzar esas metas. ■

LA MATANZA DEL CERDO

Por Mari Angeles Rabadán



El cerdo en estos días que preceden a la matanza se les va disminuyendo el alimento. El último día no come para así tener limpio el intestino... "Ay de la tarde que no te den de comer".

Los niños desean con ansiedad el día de la matanza para no ir al colegio y entrar y salir en libertad.

De madrugada, el cabeza de familia, junto con otros hombres entran en la cuadra y sacan el gorrino tirando de él a través de un garfio de hierro que se engancha en la papada y empujándole. Entre gruñidos lo tumban en una mesa sobre su costado derecho. El matachín hunde su cuchillo "el degollador" - en la garganta, haciendo un corte en dirección hacia las manos del gorrino. La sangre que sale a borbotones la recoge una mujer en un lebrillo sin dejar de darle vueltas con una de sus manos. Cuando esto no se hace debidamente aparece una madeja que es una especie de hilos o hebras que impedirá el empleo de esta sangre en la elaboración de las morcillas.

El cerdo se chamusca con abulagas, se raspa y se lava con agua caliente.

Una vez que ha sido descuartizado se limpia y se deja que se oree.

Ha llegado la hora de hacer un descanso... Los hombres entran a la cocina y toman el hígado frito con cebolla o bien preparan unas migas con uvas y melón. Las mujeres toman café con leche pero sin dejar de trabajar.

"Hay tres días en el año que se llena bien la panza Jueves Santo, Viernes Santo y el día de la matanza".

Comienza la preparación de las morcillas. Las mujeres limpian los intestinos. Preparan el bodrio con sus aliños correspondientes... Así pasan largas horas... Una vez que han realizado el trabajo del aliño se organiza la gran fiesta familiar en la que se sirve especialmente entre otras cosas un fritorio. Se bebe vino manchego y aguardiente. Se canta y se bailan jotas al son

de la guitarra y botella de anís. Nunca faltan las canciones picanteras llenas de indirectas reflejando acontecimientos del pueblo.

Con un embudo corto o bien con una choricera se van haciendo los chorizos que son atados con hilo de cáñamo. Se introducen en un perol de agua caliente y se cuelgan en la cocina donde se ha hecho un emparrillado con cañas de girasol o de maderas.

Los hombres, mientras, acondicionan los jamones y preparan para salarlos.

El chorizo patatero y las morcillas es lo que normalmente se ha hecho en la zona. El tocino se conserva apilándolo y cubriéndolos de sal, hay quien los echa en aceite. Las costillas también las conservan salándolas o aliándolas.

Si el veterinario no ha puesto impedimento alguno a las morcillas, magro, tocino, costillas... el ama de casa prepara el "presente" o lote consistente en unas morcillas y unos chorizos que enviará a sus amistades con los jóvenes de la casa. En todos los hogares son muy bien recibidos y a menudo se les obsequia con una propinilla. Todo aquel que recibe el regalo se compromete a corresponder en igual medida el día que él mate su cerdo.

Así, con estos quehaceres transcurren tres días de intenso trabajo... Luego la limpieza y el orden... La tranquilidad nace de nuevo en el hogar...■

"El guarro ya se mató la matanza ya está hecha ahora se reúnen las familias para celebrar las fiestas..."



RITO Y SIMBOLISMO DEL CERDO

El cerdo, animal polémico y controvertido, símbolo de la misma inmundicia para algunas culturas orientales, sublime alimento para muchas otras, ha enfrentado a la humanidad en posturas antagónicas a lo largo de los siglos.

Frente a los pueblos devoradores de puercos, la historia es pródiga en civilizaciones caracterizadas por una acusada porcofobia. Una muestra de ello son las prohibiciones del Corán o el Talmud, libros sagrados que impidieron a semitas y mahometanos, disfrutar de las suculencias de la carne de cerdo.

La religión del Antiguo Egipto había considerado el cerdo como un animal inmundo. El contacto involuntario con este animal, exigía un baño inmediato en las aguas del Nilo, para obtener la purificación. En cambio, se permitía ingerir su carne en días de plenilunio, momento en el que el puerco perdía sus malignas propiedades.

La elaboración de los embutidos constituyó un procedimiento para prolongar la conservación de la carne del animal recién sacrificado. De este modo el consumo se dosificaba a lo largo del año siguiente, en función de las fluctuantes necesidades de cada familia.

Hay que tener en cuenta que durante siglos, el cerdo llegó a ser la única fuente de suministro de proteínas de origen animal. Por este motivo los especialistas: mondongueras, matachines... se hicieron acreedores de un status social muy distinguido.

Existen muchas supersticiones en torno al cerdo. En muchas regiones españolas, las mujeres afectadas por la menstruación no pueden colaborar en las faenas de la matanza, sin correr el riesgo de malograr, solo con su aliento, los embutidos en los que intervienen.

Las mismas figuras del santoral cristiano, San Martín, San An-

tón... a quienes se suele consagrar las matanzas, no son más que una relativamente moderna cristianización de arcaicos simbolismos paganos, vinculados a la fuerza de la naturaleza.

La Península Ibérica durante algún tiempo, constituyó una verdadera encrucijada geográfica donde convivieron razas y pueblos de criterios antagónicos. El enorme poderío económico de las diferentes órdenes religiosas fomentó el desarrollo de una importante cultura culinaria. Tan importante llegó a ser el papel desempeñado por el cerdo en las áreas reconquistadas, que el ritual de su sacrificio irrumpió en las bóvedas y capiteles de las más esplendorosas manifestaciones del arte románico del siglo XII.

En áreas meridionales, los cristianos mozárabes sufrían la opresión y desprecio de judíos y mahometanos en toda la superficie de los territorios ocupados. En los dominios del Califato de Córdoba y en los sucesivos reinos de Taifas, el cerdo fue para los creyentes peninsulares un símbolo de fe, en igual medida que el pez lo había sido en la época de las catacumbas.■

INFORME PUERTOLLANO

En cuanto al orden de preferencia de los lectores las secciones que más les agradan son Noticias Municipales, Reportajes, El Alcalde Informa, Deportes, Opinión y Cultura. Las secciones de Plenos y Editorial figuran en último lugar junto a la página de comic.

Las encuestas realizadas se encuentran en la redacción del Gabinete de Prensa del Ayuntamiento a disposición de todo lector o ciudadano que lo desee. Por otra parte debido al cambio de secciones habidos en los últimos meses algunos de los encuestados contestaron, refiriéndose a las secciones con el título original de estas que si bien han cambiado la denominación no así el contenido. Un ejemplo: lo que antes era Tribuna hoy es Opinión.

En el pino- y zona Este - Santa Ana, Abulagar, y Poblado EMP. De los 300 encuestados 139 conocen la revista de los cuales 125 la leen (puede tenerse conocimiento de una publicación y no leerla), 47 la siguen con regularidad; 52 lectores se sienten satisfechos con la información y 55 adquierien la publicación municipal comprándola.

82 de ellos considera que la labor informativa general (publicación, radio, folletos, carteles, etc) del Ayuntamiento es positiva. Según se desprende de la encuesta la zona donde es más conocida la revista es la Zona Norte (50%) seguida por Centro, Este y Oeste. La Zona Sur, siempre según el muestreo, es donde menos se conoce.

ENCUESTADOS: 300

	TANTO POR CIENTO
139 de los encuestados conocen la Revista	46,33
125 la leen	
14 no la leen	
161 no la conocen	
47 la siguen con regularidad	37,60
78 la siguen esporádicamente	62,40
52 Si satisface su necesidad de estar informado	41,60
26 No " " " " " "	20,80
47 A medias	37,60
34 Consideran Buena la revista	27,20
24 " Normal " " " "	19,20
56 " Regular " " " "	44,80
11 " Mala " " " "	8,80
55 De los encuestados compran la revista	44,00
12 De los encuestados se le envía la revista	9,60
28 De los encuestados le prestan la revista	22,40
30 De los encuestados la consultan en sitios públicos	24,00
¿Consideran positiva la labor informativa llevada a cabo por el Ayuntamiento?	
82 SI	65,00
10 NO	8,00
13 N.S.	10,40
12 N.C.	9,60
8 N. del todo	6,40

revista

PUERTOLLANO Cultural



LA LODE.

El LODE (Ley Orgánica del Derecho a la Educación) es un texto que establece el servicio público de la educación. Este servicio debe ser gratuito y de calidad. El Estado debe garantizar el acceso a la educación para todos los ciudadanos. El LODE también establece que la educación debe ser democrática y participativa. Los padres de familia tienen el derecho de elegir el centro educativo de su hijo. El LODE también establece que la educación debe ser de calidad y que los docentes deben tener un nivel profesional adecuado. El LODE también establece que la educación debe ser de carácter laico y que no debe estar sujeta a ninguna ideología política o religiosa. El LODE también establece que la educación debe ser de carácter pluralista y que debe respetar la diversidad cultural y lingüística de España. El LODE también establece que la educación debe ser de carácter democrático y que debe estar sujeta al control de la sociedad. El LODE también establece que la educación debe ser de carácter gratuito y que no debe estar sujeta a ningún tipo de discriminación. El LODE también establece que la educación debe ser de carácter obligatorio y que debe estar sujeta a un sistema de evaluación y control. El LODE también establece que la educación debe ser de carácter de calidad y que debe estar sujeta a un sistema de acreditación y homologación. El LODE también establece que la educación debe ser de carácter democrático y que debe estar sujeta al control de la sociedad. El LODE también establece que la educación debe ser de carácter gratuito y que no debe estar sujeta a ningún tipo de discriminación. El LODE también establece que la educación debe ser de carácter obligatorio y que debe estar sujeta a un sistema de evaluación y control. El LODE también establece que la educación debe ser de carácter de calidad y que debe estar sujeta a un sistema de acreditación y homologación.

LA LODE.

Todos los días, millones de ciudadanos en este país, acuden a la escuela a recibir una cierta formación como hecho incuestionable en el futuro desenvolvimiento de su personalidad. De la misma manera, cientos de miles de maestros, se aprestan a impartir una serie de "enseñanzas" que van a propiciar el desarrollo de aquellos espíritus vírgenes. De tan puro rutinaria y evidente que se nos aparece esta relación, llamada educativa a muchos se les ha olvidado profundizar sobre tal acontecimiento; el más trascendente en el crecimiento humano. Porque lo que se juega no es el hecho de tener ocupados a unos alumnos y justificar laboralmente el sueldo de otros tantos maestros, sino algo mucho más esencial. Pero claro, solo los que han tenido conciencia de lo que comporta tal operación han podido teorizar sobre la servidumbre en unos casos o la liberación en otros, que supone enseñar, o plantearse el cómo y qué enseñar de una u otra manera. Acostumbrados a ver todo tan evidente, la propia evidencia se nos revela a veces. CUANDO SE ENSEÑA, SIEMPRE SE TIENDE HACIA UN FIN. Cuando se enseña, se está creando un tipo de hombre y un tipo de sociedad. Así, se puede enseñar para la tolerancia, la libertad y el respeto o por el contrario enseñar para la tiranía, la ambición y la insolidaridad. Todo ello sin alertar lo más mínimo las materias concretas impartidas. Por-

que la escuela no es un centro aséptico sino todo lo contrario. Porque no solo se acude a ella, y sépanlo todos de una vez, para recibir información más o menos acertada sobre los progresos humanos y científicos del hombre, sino también, y quizás esencialmente, para asimilar actitudes, formas de convivencia y colaboración y una inicial apertura no traumática a un mundo que aguarda silencioso pero expectante. Ciertamente, ya no se trata de que creamos que dos más dos son cuatro sino que en el respeto a la libertad del otro está el principio de mi libertad. Esa es la escuela. Ese es su reto y para muchos su fracaso. Sin entender estas premisas, dudo que podamos siquiera entender el conflicto creado en este país en todo lo tocante a la Educación.

En el siglo pasado, la educación era un privilegio; solo estudiaban los ricos y casi siempre en colegios erigidos por la Iglesia que en su tradición milenaria y monopolista ha sabido siempre ver lo rentable de su negocio. No consistía solo en ganar miles de duros, sino en preparar para la sociedad a hombres sabiamente "adoctrinados". Hoy la educación ya no es privilegio (aunque muchos intentan consolidarlo) sino derecho inalienable de la persona contemplado, pues, como un servicio público que el Estado debe ofrecer a su ciudadanía. Mas este servicio cuesta mucho dinero y un país como el nuestro carece de la capacidad de oferta suficiente para absorber su población escolar. Por otro lado, está la oferta, ya tradicional, de la iniciativa privada que acude a veces movida por otros fines que no son precisamente desinteresados y liberadores. En nuestro país, pues, se ciñe el conflicto no al control de los medios sino "al control de las mentes", por muchas cruces de objetividad

UNA REFORMA TAN RACIONAL COMO INSUFICIENTE

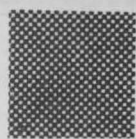

Por Alejo De la Orden

y asepsia que se hagan directamente implicados. En el centro, el niño, receptorio final de unas y otras influencias. Así, se hace inevitable una participación más amplia y pluralista que vele por los destinos de lo que aporta el conjunto de la comunidad y por los factores espirituales comprometidos en el progreso de la sociedad en un reparto infinito a la propia individualidad del ser objeto de enseñanza.

No es nuevo que ante circunstancias como las actuales en que una ley polémica irrumpe en el ámbito educativo, se desaten pasiones e irritaciones tan desmesuradas. Si convenimos en que nuestra sociedad española no ha conocido otra cosa durante muchas décadas de férreo totalitarismo, cualquier aportación al arreglo de los muchos desmanes habidos en la escuela es rápidamente censurable. Esto es lo ocurrido con la LODE (Ley Orgánica del Derecho a la Educación). Para unos no colma ni satura sus ansias de renovación. Para otros constituye un atentado a "su" libertad de enseñanza, acordándose de tronar ahora, no antes. Quizás no les iba mal del todo. Y, señores, cualquiera que les oyera pensaríamos que vamos hacia un raro y excesivo ordenamiento educativo. Nada más lejos de la realidad; lo excesivo son los prejuicios que arrastran ciertos sectores. Si existen deficiencias en la ley, que las hay, serían por defecto que no por exceso.

Esta ley que no hace sino cumplir las exigencias de un mandato electoral mayoritario, contempla básicamente un derecho constitucional recogido y una manera de hacerlo efectivo atendiendo a eliminar los contrastes e injusticias; unas libertades básicas en cuanto a la docencia y gestión democrática y pluralista de los centros que sostenemos todos los españoles; también se dota de cauces formales a la iniciativa privada que desee contar con el apoyo material del Estado, cauces en los que se define una serie de contrapartidas como la participación amplia y efectiva en la decisión y gestión de la enseñanza en esos centros así como un control preciso de los contenidos pedagógicos y científicos allí impartidos.



Muchos dirán si para eso tanto escándalo. Pero, claro, los intereses lesionados son muchos y muy variados.

Un rápido sondeo por entre los centros escolares de nuestra ciudad nos puede ilustrar sobre cual es el estado de opinión de los elementos implicados en la futura ley. En los centros estatales se detecta una valoración positiva en ciertas reservas hacia el futuro Consejo Escolar del Centro, órgano máximo de participación y decisión en los centros, por la posible injerencia de profanos en cuestiones estrictamente pedagógicas que corresponden a los profesionales. La acogida de este tipo de proyectos no es unánime encontrando su mayor inquietud en los profesionales natos, no así en quienes consideran la enseñanza como otra forma más de ganarse la vida con bastante seguridad y no pocas prestaciones. Las en-

señanzas recibidas en unas Escuelas de Magisterio con programas obsoletos y a menudo en manos de direcciones no precisamente progresistas, dan como resultado el abandono de ese reto al que antes aludíamos. Así, y en boca de los mismos profesores se llevará a cabo por los de siempre y el contraste entre la teoría de la ley y su posterior práctica, será dramático. Desgraciadamente, hemos podido constatar si no un radical desconocimiento del proyecto LODE sí al menos una apática indiferencia hacia él. De entre los "concienciados", una gran mayoría opina que no existe un ataque ideológico frontal hacia los centros privados y aún más, creen que este proyecto podría hacer las delicias de la iniciativa privada en cualquier país avanzado. Un dato importante a tener en cuenta es el reconocimiento de que la escuela privada está materialmente mejor dotada que la estatal, consecuencia del diferente presupuesto económico, pero también consecuencia de la desidia de los propios profesionales de la enseñanza estatal hacia una escuela que consideran como mero centro de trabajo, no comunidad de interés y aprendizaje.

Donde se centra la polémica es en los centros privados. Allí, nos han manifestado sus titulares las fuertes reservas con que se acoge este proyecto tachado de intervencionista e injustamente "estatalizante", si bien, la valoración aunque positiva en muchos aspectos está a la espera del desarrollo posterior de la ley.

El gran temor estriba en la desposesión del nombramiento del Director por el propio titular que en el futuro estará en manos del Consejo Escolar del Centro donde los titulares del colegio tendrán su representación. Existe unanimidad en que las contrapartidas exigidas por el Estado a cambio de su financiación, son excesivas. Una voz importante, aunque silenciada en el texto legislativo es la de los profesores contratados por los centros privados que asumiendo la necesidad de este proyecto, subrayan grandes recelos ante la tipificación de su situación específica en cuanto a dere-

chos adquiridos, eventualidad de despido y otras cuestiones importantes. Opinan que si esto se espera aparezca en posteriores desarrollos del proyecto, bien pudiera constituir una trampa. Piensan, asimismo, haciendo números que el Consejo Escolar en los centros privados, siempre estará en manos del titular dada la influencia ejercida por este hacia los padres. No deberían, pues, alarmarse tanto.



Como nota fundamental tras este paseo escolar, convenimos en que en último término la labor fundamental estará en la profesionalidad y firme voluntad del maestro de apartarse de una vez para siempre, de métodos autoritarios y excesivamente directivos en aras a una participación eficaz



y resuelta del hasta ahora pasivo alumno. Pero para ello habría que poner patas arriba esa estructura académica caduca que sigue enseñando a los maestros, además de contenidos malos y desfasados, métodos reñidos con cualquier tipo de iniciativas que escapan a la rutina. Por eso, la LODE, puede ser el principio de un plan mucho más vasto y ambicioso, sobre todo más exigente. El futuro nos lo demanda a voces.

UNIVERSIDAD POPULAR

Finalizó el ciclo del primer trimestre

Durante siete días, una de las áreas municipales de Cultura, la Universidad Popular, celebró una serie de actos con motivo de la terminación del ciclo de invierno. La semana de los participantes finalizó el pasado día 22 de Diciembre con una auténtica fiesta infantil, adorno previamente

Los participantes cuya edad media oscila alrededor de los 29 años han desarrollado sus actividades en 57 cursos y 5 grupos de trabajo.

En el citado informe se señala la supremacía femenina - 745 - sobre los matriculados masculinos, 267. Sin embargo son más los par-



del vestibulo de la Casa de Cultura con los trabajos que los participantes del área de creatividad han desarrollado durante el ciclo que acaba de terminar y se convirtió en el epicentro cultural de la ciudad.

Buena parte de los matriculados estuvieron presentes en la fiesta fin de curso. Un árbol de Navidad en el centro, formaba parte obligada de la exposición. La semana de los participantes discurre entre el salón de actos de la Casa de Cultura y la Discoteca Kent.

El número de participantes efectivos en el último ciclo de 1.983 fue de 1012, según un estudio cuantitativo de los participantes facilitando a PUERTOLLANO por el director de la Universidad Popular, Eduardo Egido.

participantes que residen en barrios periféricos, exactamente 580, que los que viven en el centro de la ciudad; 24 participantes habitan en pueblos de la comarca.

Entre las profesiones que refleja el citado informe en las que se ocupan los alumnos destacan en primer lugar las amas de casa, los estudiantes y empleados. El número de licenciado es el menos en relación al resto de los participantes. No obstante la UP ha contado con la participación, además de las profesiones mencionadas de jubilados, técnicos, administrativos, auxiliares de clínica y asistentes sociales, profesores de EGB y liberales. En cuanto a edades y como dato curioso son 152 los jóvenes entre 14 y 18 años los que han participado en los cursos y 54 con más de 60 años.■

Exposición de trabajos de los alumnos

El área de creatividad, una de las más sugestivas para el alumnado potencial de la U.P. y que cuenta con un elevado número de participantes, abrió la semana el pasado 19 con la exposición de las obras y trabajos en los que se ocuparon durante el último trimestre. Una exposición heterogénea, en la que el modelado, el dibujo, la pintura, el esmalte, la fotografía, piezas de bolillo - por citar algunas - compartían las paredes y mamparas de la Casa de Cultura.

El martes pasado, con el salón de actos completamente abarrotado, continuó la semana con un desfile de modelos, en el que unas 70 participantes exhibieron los vestidos confeccionados por ellas mismas. Obviamente no se trata de modelos profesionales, aunque algunas marchaban emulando a la gamba y el resto con la sencillez y satisfacción de caminar en el interior de una prensa propia.

En la discoteca Kent, continuó la fiesta con la intervención del grupo Renacer, que interpretó canciones de su amplio repertorio, alguna de ellas de autoría propia. Faltaba Maxi, el guitarra y ello aunque no desmereció en absoluto la actuación del grupo local, sí se notó, sobre todo en el soporte musical, del que el componente del grupo ausente - está en la mili - sabe un rato.

Con aires sevillanos terminó la fiesta en Kent.

El grupo de sevillanas municipal de la U.P. bailó maravillosamente al son de las coplas andaluzas hasta el punto de pensar que el Guadalquivir estaba al doblar la esquina.

Los pequeños también tuvieron su hueco. Los payasos Pelusa, de Madrid inundaron el salón de actos de niños, con la consiguiente algarabía haciéndoles participar en todo momento de los juegos y chistes, que, a veces improvisadamente, arrancaban de la chiquillada gritos y risas de entusiasmo.

Al final, aires manchegos con los grupos de bailes regionales de las Asociaciones de Vecinos Constitución y Cañamars.■

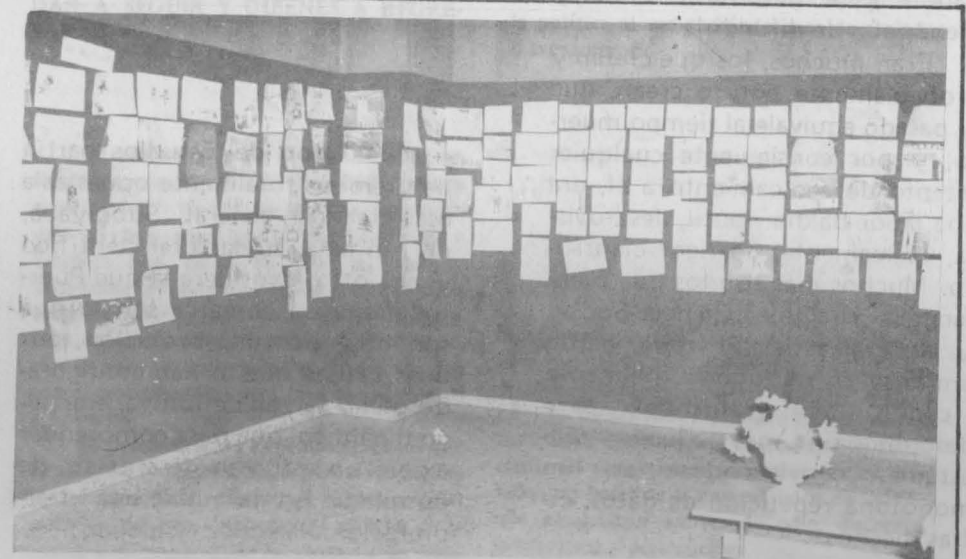

Concurso de Tarjetas Navideñas

Los premios de los distintos concursos que con motivo de las fiestas navideñas organizó en Patronato Municipal de Cultura fueron entregados el pasado día 27 de Diciembre por el presidente de la comisión de Cultura Pintor Torres en el aula número uno de la Universidad Popular. Los concursos de christ-

mas, belenes vivientes y decoración de escaparates registraron la nota anecdótica del número de participantes: desde casi 1.500 dibujos infantiles hasta solo dos comercios inscritos en la prueba.

Pintor Torres previamente a la entrega de premios - trofeos para los escaparates mejor decorados que fueron premiados a pesar de no haberse inscrito y diplomas y premios en metálico para material escolar a los chicos - puso de manifiesto "la importancia de la participación sobre la competitividad".

El jurado lo tuvo especialmente difícil a la hora de decidir los premios en el concurso de christmas debido precisamente, a la enorme cantidad de dibujos presentados.

Muebles Manau, Jorchs Lady, Noel Boutique, acapararon los tres primeros lugares en el curso de ornamentación de escaparates,

los colegios Santa Bárbara y Menéndez Pelayo, primer y segundo premio respectivamente en belenes vivientes con mención honorífica para Giner de los Ríos y Calderón de la Barca.

En la modalidad de christmas dividida en tres categorías por edades, los premiados fueron los siguientes: José Carlos Huertas Villarreal, Blanca María Hernández García y Juan Carlos Soriano Hernández - este último mención honorífica - de los colegios Calderón de la Barca y Giner de los Ríos, respectivamente, en la categoría A de 6 a 13 años. En la categoría B, de 11 a 14 años, Luis Robado del Hoyo y José Carlos Moral Rodríguez de los Colegios Giner de los Ríos y Calderón de la Barca. La última categoría que incluía a chicos de 15 años en adelante quedó desierta.■

Grupo de estudio sobre Puertollano y su comarca

Desde hace dos años viene funcionando en el seno de la Universidad Popular, el "Grupo de Estudios de Puertollano y Comarca"; pretendía su creación cubrir el vacío que existía en nuestra ciudad en el área concreta de las Ciencias Sociales, ejemplificadas en la Geografía e Historia. Hasta ese momento no habían existido intentos organizados y coherentes de fomentar, la investigación del pasado y el presente (el "antes" y el "ahora") de nuestra localidad y menos aún de difundirla.

Eran muchos, los que creían y probablemente aún lo crean, que el pasado equivale al tiempo muerto, y por consiguiente cualquier intento de acercamiento a él, era una labor baldía, inútil, desprovista, lógicamente, de rigor científico. Muchos más son los que piensan que cualquier Ciencia Social, la Geografía o la Historia, ha de limitarse a reproducir fielmente - cual cinta magnetofónica - o a describir sin más aquello que estudie, convirtiéndose así en monótona repetición de datos, cifras, hechos...

De esta forma empezó su trabajo, dedicándose a un estudio de comarcalización funcional de Puertollano - que pronto se publicará - en el que se pretende delimitar bajo criterios socioeconómicos la comarca de Puertollano, analizando la dependencia que en los sectores económicos y de servicios tenía con respecto al núcleo puertollanense. Conseguir esos objetivos no fue fácil, pero al final se han obtenido unos resultados, que no pretendemos convertir en inamovibles - intentarlo sería destruirlos - todo lo contrario, hemos pretendido dar un primer paso que estimule a dar otros.

El Grupo de Estudios partía de premisas totalmente opuestas a esa creencia general. Subrayaba, por un lado, su carácter científico y por otro, consideraba que Puertollano y su comarca son lo que son hoy, por una evolución, por unas causas que lo han configurado como tal; en definitiva, eran algo dinámico, que para comprender exigía un esfuerzo de síntesis, de búsqueda. En definitiva una interpretación dialéctica (y global).

Sin embargo no queremos convertirnos en un colectivo, cerrado, cuyos receptores o integrantes sean solo las personas que ya de antemano estaban interesadas en los aspectos antes mencionados; si fuera así traicionaríamos el adjetivo que lleva la Universidad: "POPULAR". Por ello queremos dar un siguiente paso en el que seamos capaces de unir lo científico con el carácter divulgativo, es decir, convertir en accesible o cercano, lo que hasta ahora, por unas u otras razones, estaba reservado a muy pocos. Es esta la razón por la que ahora estamos embarcados en una gran aventura: hacer una Historia de Puertollano en un modo y en un lenguaje capaz de acercarlo a los niños, a los barrios, en definitiva a aquellos para los que la historia era cosa de otros. Porque ellos, precisamente, han sido sus protagonistas.

Para ello vemos una vía, que estamos dispuestos a seguir: la descentralización, salir de las cuatro paredes de un aula de la Casa de Cultura, y llegar a las escuelas, Asociaciones de Vecinos... para poder hacer "carne" lo que realmente es: "nuestra historia"

Grupos de Estudios de Puertollano

DESENCANTO, TESTIMONIO POLITICO Y SECTARISMO

Alejo De la Orden

Traer a estas páginas temas tan manoseados como el desencanto y el testimonio en una dinámica política harto compleja por los sofisticados y "automatizados" tiempos que corren y no menos condicionada por realidades ajenas a nuestra esencia nacional pudiera parecer crasa pérdida de tiempo. De ningún modo.

El Poder no es intrínsecamente negativo por arbitrario y autoritario (atributos inherentes a su génesis; no entraremos por ahora en su justificación a través de la Historia) sino y fundamentalmente por su desinterés, su desidia en la elevación del nivel de conciencia del pueblo; por omitir, por ocultar, por callar, por analizar parcialmente, por uniformar pareceres, juicios, talentos, etc. Su discurso es falso en cuanto que olvida que al ser expresión de la voluntad popular, a ella se debe en cuerpo y alma, si no en resultados evidentes, sí al menos en información puntual y en formación social y política (entendido "Política" como interés ciudadano por los asuntos públicos). Por supuesto, información nunca tendenciosa y desvirtuada. Por supuesto, extensión cultural por entre todos los estratos sociales concediendo más atención a quien más necesita, las masas populares, que son a la postre quienes harán posible la regeneración y el sostenimiento de un poder distinto y de rostro más humano.

Porque nuestros gobernantes saben perfectamente que nuestro pueblo aún carece de todos los recursos para explicarse un sinnúmero de cuestiones básicas. Más actualmente, se entiende, hay un gobierno de base popular. ¿Qué testimonio recibimos, que no ya resultados, de este? Quizás como tarde mucho esa virtud sincera, el hastío y la desesperanza nublará las ilusiones de tanto humillado, tanto explotado que un día votó al Partido Socialista y contempló su triunfo con los ojos arrasados de lágrimas.

Sabemos que la coyuntura no es la idónea. Sabemos que se arrastra una pesada herencia de intolerancia y una no menos infamante colonización por potencias (E.E.UU.) depredadoras y egoístas dispuestas a no dejar sobre la faz de la tierra más nombre que los suyos. Sabemos que los parámetros políticos que en otros tiempos constituían la razón de ser de multitud de actitudes y alternativas de lucha, hoy han devenido anticuados e ineficaces. Sabemos que todo ese "mal rollo" de la soberanía nacional, no es sino vil tapadera que encubre una angustiosa dependencia económica y política del gigante americano. Basta un dato: U.S.A. puede ahogar con facilidad nuestra frágil economía

en el momento en que la política exterior o el celo reformista de nuestro gobierno sobrepase sensiblemente lo tolerable por el señor Reagan.

Sabemos, por fin, que los poderes reales de este país, usualmente alineados en torno a un Ejército golpista, a una Iglesia ultramontana y una Banca rapaz e insolidaria, resta capacidad de gobierno y recortan considerablemente anhelos y alternativas, harto reclamadas por las aspiraciones populares. Así, es cierto, se aconseja "pragmatismo"; es, hoy por hoy, "la condición de nuestra supervivencia". Hasta el más ignorante lo sabría. Ahora bien, EL PUEBLO DEBE SABER, DEBE ESTAR INFORMADO DEL PROCESO POLITICO EN MARCHA, DE QUIENES AYUDAN A SEGUIR Y QUIENES A REGRESAR.

Constatamos, pues al hilo de estas reflexiones, una realidad. La juventud ("pasota o no pasota") no cree en política, mejor, no cree en esta política, aparte del compromiso y esfuerzo que supondría, por la falta de testimonio y voluntad política para hacer las cosas de otra manera. Al no existir imaginación en el ejercicio del poder, miles de esperanzas han quedado rotas y, lo que es más grave, escarmentadas para futuros encuentros electorales.

El desencanto no es ni más ni menos que la reacción consecuente a la puesta en marcha de las ideas. Es el choque, ya histórico, en el proceso que lleva desde la idea al acto, de la teoría a la práctica, de los sueños a las realidades. En ese camino ¿qué no habrá ocurrido para abandonar tantas cosas!

Nos quieren hacer ver que la inmensa mayoría de la juventud se mueve en "paraísos ficticios" pero a la vez ocultan su íntima satisfacción por ver alejados de los ámbitos del poder y la decisión a nuevas formas y sensibilidades para concebir la política. No es "pasotismo" - horrible palabra - sino original y sobre todo sincero plante ante la vida. Las deficiencias, las indiferencias achacámoslas a un abandono del poder transformador de la cultura (no precisamente la oficial). Nos preocupan otras muchas cuestiones vitales y queremos articular un proyecto político donde nada escandalice ni tema "subvertir". Una actitud de franca armonía con la Naturaleza desprovista de todo resquicio violento con una atención prioritaria a evitar desigualdades y a desmitificar tanta institución represora e inhumana... cárceles, psiquiátricos, colectivos mar-

ginados, machismo, etc. Queremos llegar mediante la cultura y la espontaneidad hacia la libertad, la responsabilidad, el autodomnio y, en última instancia, la convivencia. Observamos, no obstante, con alarma, que nos han robado el derecho a construir nuestro propio futuro. No somos dueños de lo que nos pueda pasar, no podemos elegir; este Mundo poco a poco deja de acogernos pues todo está calculado y convenientemente "asegurado" por cohetes destructores de cualquier ilusión de futuro.

En fin ¿Cómo no va a haber desencanto, si hemos llegado a crear un Mundo, donde no existe la más mínima justicia, donde la desigualdad es la norma por mor de cuatro prepotentes megalómanos o psicópatas, donde la ley del más fuerte - el Capitalismo - ha justificado y normalizado un sistema voraz y salvaje que además alberga dentro de sí las contradicciones del desempleo y la degradación biológica del mundo que nos acoge? ¿Si todo está hecho para qué participar? Y si lo hacemos, nuestras propuestas son tan radicalmente "subversivas" que enseguida entra en contradicción con las alternativas típicas/tópicas de la política al uso tachándonos de chalados o aventureros.

Un viento vitalista de reconocimiento y goce del presente ha sustituido a aquel otro de renuncia estoica en función de tiempos mejores donde todos seríamos iguales, donde todo sería felicidad; cantinela repetida desde cristianos a marxistas y mientras, ambos, sentaban las bases de la imposibilidad de todo lo que anunciaban sembrando odio, discordia, intolerancia y persecución.

En nuestro País, por el hecho de que históricamente hemos ido a remolque de los grandes movimientos políticos y filosóficos y porque estrenamos nuevas ilusiones y libertades, sería posible un resurgimiento espontáneo de nuevos cauces de actuación política. Se trata de COMPLICAR a amplios sectores, pero a cambio se debe ofrecer algo; se debe renunciar a ese ejercicio omnímodo y rutinario que nuestras democracias burguesas ha puesto en manos del grupo más votado. En nuestro País, digo, donde los contrastes, las diferencias sociales, las injusticias, los conflictos de clase, aún siguen siendo una desgraciada realidad - a pesar de miles de trabajadores desclasados, tragados por la dinámica consumista, falazmente optimista del sistema - sería posible una revalorización auténtica de propuestas radicales en el ámbito de lo cultural y de la calidad de la vida. Pero, ¡ay!... ¿quién lo hará realidad?

-COSME-



Es escandaloso asistir al execrable espectáculo brindado por los partidos populares, los partidos de la izquierda, los sindicatos obreros, enzarzados en una estéril lucha entre ellos y perdiendo definitivamente el fin propio de sus ideas. Para cualquier ciudadano humilde carece de lógica que tanto en la estratégica sindical como en la parlamentaria no haya una unidad de acción, obviando diferencias ideológicas que, estimo, no pueden ser sustanciales, si de defender el poder del pueblo se trata.

Una escisión de las energías e ilusiones y una atroz pérdida de credibilidad en los movimientos de izquierda olvidados en luchas sectarias de intereses dudosos, es lo que está consiguiendo. La solidaridad es condición in-

dispensable en la izquierda para articular un proyecto que posibilite la transformación de estructuras caducas y así proveer de una vez para todas a este atormentado País de un futuro menos incierto y más justo... ¿Creen Uds. que el espectáculo de sectas, grupúsculos, manifiestos satíricos, riñas cotidianas y desprecios varios con que la izquierda se adorna es la mejor manera de ser fiel a la confianza del pueblo, del trabajador, de la juventud?

Por todo ello, la juventud odia con todas sus fuerzas el falaz juicio que el poder propende a emitir cuando tacha de degenerados, perdidos, "pasotas" o simplemente indiferentes a una vastísima gama de ilusiones sin caer en la cuenta de que él es la causa íntima de lo que censura. En otras palabras, señores del

Poder: vuestro discurso no aporta nada nuevo por ahora, seguís moviéndoos entre la vil justificación y la decadencia y encima ingorais lo que de nuevo y auténtico pueden aportarnos otros sectores no tan condicionados por las obligaciones del ejercicio de gobierno. Vuestra falta de testimonio, vuestro sectarismo es la causa de que muchos proyectos articulados en torno al "Socialismo en Libertad" sean hoy pasto de las llamas del olvido.

La ocasión es histórica para sacar a este País de los **ribetes feudales** que aún lo adornan. Obviamente, si solo se cuenta con el pueblo para recabar el voto y no se le implica después en un inteligente proyecto de transformación, la cosa está clara: todo habrá sido inútil... el desencanto, pues, está justificado. ■

Y SIN EMBARGO SE QUIEREN

Alejandro Becerra

ahora no se ha conseguido ni restringir el consumo de cuchillas de afeitar de las tropas.

Llegarán a tal punto de cristalización que con un simple capirotazo se convertirán los misiles y similares en granitos de arena.

Yo también me quejo de la falta de imaginación de las instituciones que nos representan, tanto a nivel nacional como internacional. Hay que repetir que estos embajadores de buena voluntad consumen unos presupuestos económicos preciosos y de los cuales somos deficitarios (imaginemos el gasto de C.S.C.E.) con el agravante de que acuden a unos foros a dialogar de lo que ellos, de antemano, no creen. Los resultados de estos diálogos nos adentran cada vez más en el escepticismo.

La humanidad está falta de una nueva revolución, de una revolución que tenga como primer presupuesto estudiar las causas y no los efectos; porque si el efecto es destructor, es de cajón que hay que extirpar la causa que lo produce. Una nueva revolución que de una vez por todas afronte el tema de las desigualdades. Mientras exista desigualdad el hombre fabricará armas. Una nueva revolución que la hagamos todos aunque para ello tengamos que derribar hasta el "SUMSUM CORDA"

Una revolución de la que nazca un nuevo gobierno mundial, que con un nuevo decreto sumarisimo destruya las alambradas fronterizas, y cite para mañana a todos los ciudadanos en la plaza mayor para asistir a la quema de todas, absolutamente todas las armas, empezando por los tirachinas y terminando por los planos y fórmulas de los misiles. Entonces sí que se habría llegado a la "Opción cero", cuando por no quedar, no quedara ni la espada del "Angel Exterminador". ■

Amenazan con golpearse el uno al otro, y en la oscuridad de la proyección de la película de sus desavenencias, entrecruzan sus manos en un signo de amor irreconocible.

Se necesitan como el fuego y el agua, como la noche al día. ¿Cómo sabríamos que no hay luz en la noche si no fuera porque la blancura de su adversario nos despierta?

Parece claro que tanto el Este como el Oeste se complementan y no solo geográficamente. En este mes de enero se va a llevar a la práctica uno de los exitosos resultados de la pasada y larguísima Conferencia Seguridad y Cooperación Europea. Supongo que si, "el tiempo no lo impide" empezará la novísima y originalísima conferencia de desarme de Estocolmo.

Rememorando y aparte de juicios hiper-críticos, pertenecientes por derecho propio a los politólogos, a mí, como persona de no largos conocimientos diplomáticos, me pareció excesivo que nuestros embajadores de

buena voluntad, estuvieran tres años reunidos, abrazándose mutuamente para después terminar la cosa como el "rosario de la aurora" y solo disponer de forma ejecutiva que volverían a reunirse en Estolmo. ¡Ya está bien! tantísimo tiempo para fijar una cita.

Los posibles resultados de la próxima conferencia no están nada claros, y más si tenemos en cuenta los antecedentes y presentes de este tipo de reuniones. Para empezar el título es impropio, aunque de una originalidad aplastante: Conferencia de desarme. ¿Desarme de qué y de cuanto? Desarme supongo que quiere decir abolir- destruir, quitar las armas a los que las tienen. No nos engañéis, de sobra sabemos que nadie va a hacer nada de eso. Son ya muchos los años en que el Este y Oeste, el Sur y el Norte vienen "dialogando" sobre la retirada armamentista y hasta

1984

Manolo Valero

Hay algo sorprendente en la novela de Orwel: el control molecular del individuo y las escasas - nulas- prerrogativas para el heroísmo. Todo lo demás es conjugar en futuro un presente inminente, fácilmente premonitorio tal y como quedó el planeta tras la segunda guerra mundial. En Yalta hubo reparto de retales a sabiendas de que se comenzaba la cuenta atrás para preservar la paz en el futuro, armándose hasta los dientes y delimitando como hacen los zorros cuando mean en su territorio las áreas de influencia intocables. Stalin y Roosevelt lo tenían muy claro; Churchill también pero su Europa se diluía como el humo de su cigarro puro. El viejo continente había perdido definitivamente los papeles. ¿Qué pasaría a partir de ahora? A Orwel le sedujo la interrogante y escribió una novela. Con aditamentos reales futurizados, sin vocación de profeta, haciendo que los aforismos contundentes del Gran Hermano tuvieran en su contrario la significación precisa. El argumento vuelve a repetir la inveterada aventura de desafiar a la máquina omnipotente de un macroestado por parte de las fuerzas clandestinas de la oposición concretadas en un solo individuo cuya lucha no va más allá que vivir

sú propia individualidad en compañía de otra secretísima desidente Julia, en una vieja trasheda. Luego aparece el traidor de turno O'Brien que remata la historia con la delación de los revolucionarios de si mismos y la vuelta al redil de la obeja descarriada.

A Winston Smith ni siquiera se le pasó por la cabeza trastocar el orden establecido. De antemano sabía que no había nada que hacer y que la intentona de escapar al control no duraría demasiado. Es lo más axfisiante del

relato. Lo demás es tan evidente que causa espasmo: el minuto de odio (los americanos y los soviéticos no se caen demasiado bien), la guerra constante mantenedora de la paz interior y de la economía (Centroamérica, Iran, Irak, Oriente Medio) la cibernización progresiva (en Alemania Federal se produjeron manifestaciones de protestas a consecuencia de la elaboración del padrón mediante la más sofisticada tecnología). La policía del pensamiento borda la labor de la telepantalla que atisba todo resquicio de intimidad. Hay descontroles de particular - individuos - pero programados, dejados a su amor en su ingenua tentativa y luego la aburrida vuelta a la normalidad. El individuo no vive ni una micra de epidermis fuera de sí. El heroísmo no cobra en Oceanía el significado del que traspasa la vida por una causa. "El heroísmo en 1.984 sencillamente que es imposible".

La forma de gobierno completamente secundaria en la novela fundamenta su supervivencia en la supremacía agobiante del Imperio sobre la molecularidad personal. El propio control está controlado. Orwel que nació en 1.894 escribió una novela de la que se hablará mucho este año y se venderá probablemente más. No es una obra genial pero si imaginativa y, sobre todo rara, muy rara. El ojo ciclópeo, la telepantalla, con el iris en perpetuo y pendular movimiento es algo en lo que Orwel hizo aguas. De momento las pantallas de video pululantes en los locales de la abstinencia (usando el lenguaje orweliano) no nos delata, ni nos ve, ni nos controla pero si producen el embobamiento de uno que sin querer fuerce el cogote inconsciente hacia allí donde un rectángulo regurgita imágenes a rayas de colores hasta el punto de parecernos una eternidad un minuto de ensimismamiento. En esto Orwel hizo aguas, pero aguas menores. Lo bueno para nosotros es que 1.984 no es el futuro sino uno de los presentes más interesantes que nos ha tocado vivir. ■

PUERTOLLANO
Limpio,
entre todos.

NOTAS!

RADIO

Tomás Flores (Que no Tomás Fernando Flores) es, aparte de cantante, músico y disc-jockey, el responsable de la música flamenca en Radio Popular. Muchos años lleva ya programado incansablemente lo mejor de las músicas con más arraigo patrio. Su programa se emite en la actualidad, los sábados a las 17 horas, con una atención preferentemente monográfica a las diferentes figuras del mundillo musical. "Buenas Tardes, mis amigos..." es su frase inicial. Una coletilla casi mágica que identifica los muchos años de radio que lleva a sus espaldas este polifacético hombre. Radio Popular de Puertollano emite en Onda Media, 1224 kc.

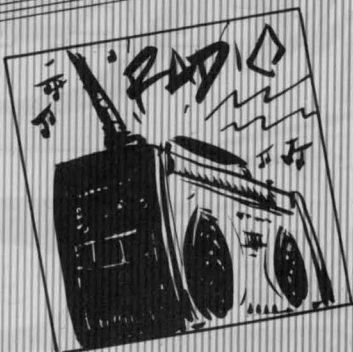

DISCOS

GABINETE CALIGARI son un trío de esplendorosa creatividad. Su música pop tiene un fuerte carácter. Sus letras poseen un inequívoco sabor. Para ellos lo lúdico no tiene excusa. En sus canciones hablan de Juan Belmonte, de los románticos héroes de la revolución de Octubre, de la Logia Masónica y de la Fe, entre otras cosas. El sonido resulta de una inequívoca simbiosis entre guitarras eléctricas y castañuelas, entre baterías y panderetas. Son intelectuales son furia étnica. Auténtico rock nacional sin filtros de peinetas. Varios sencillos ("Sangre española", "Olor a carne quemada" u "Obediencia y nada más") y un fabuloso álbum ("Que Dios reparta suerte") conforman su discografía.

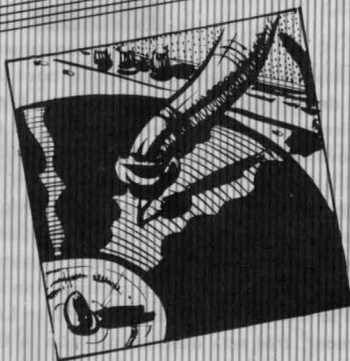

T.F.F.

LIBROS

Más de un centenar de las predicciones que hiciera GEORGE ORWELL en su libro "El último hombre e Europa" en 1.946, ya se han cumplido. El libro sería luego rebautizado por su editor con el apelativo genérico de "1.984"; Un año en ristre que tenemos ya en nuestras costillas. El autor de "La granja de los animales" nos puso sobre aviso del fin de la libertad en manos de la burocracia del poder, del control telemático de la sociedad, del advenimiento impune del totalitarismo partidista, del fin de la posibilidad crítica. "1.984" es un libro de obligada lectura, incluso desde un punto de vista digestivo, muchos folios se van a verter a lo largo del año sobre las predicciones de ORWELL. Ya digo alguien que solo nosotros (todos) podremos evitar que se cumplan totalmente las profecías del terror. Un terror contra la ciencia y la dignidad.

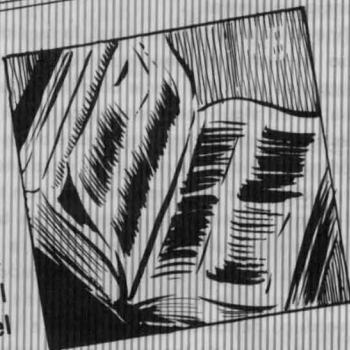

T.F.F.

NOTAS!

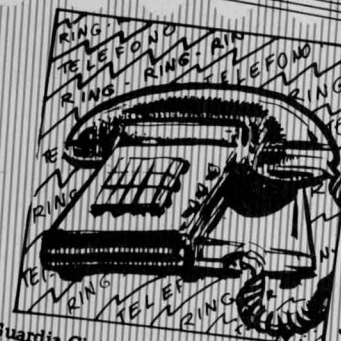

Casa de Socorro	42 48 78
Res. Seguridad Social	42 11 00
Ambulatorio	42 74 00
Estación de Taxis	42 45 19
Reife	42 15 54
S.U.A.	42 50 37
Aruajes (averías)	42 62 04
Unión Eléctrica	42 60 59
Alcaldía	42 15 79
Juzgado de Instrucción	42 48 14
Juzgado de Distrito	42 63 34
Ayuntamiento	42 47 68
Guardia Civil	42 15 00
Guardia Civil Poblado	42 15 04
Guardia Civil Asdrubal	42 15 08
Comisaría	42 15 08
Policia Municipal	42 15 12
Policia Nacional	42 13 97
Bomberos Gubernativa	42 51 80
Bomberos Municipales	42 53 22
Cruz Roja	42 30 66
Casa de Cultura	42 32 12
Correos	42 54 90
Telegrafos	42 57 46
Mercado Central	42 48 77
Piacina Municipal	
Gimnasio Municipal	
Cementerio	
Residencia de Ancianas	



- Día 1. Avda. 1.º de Mayo, 1
- Día 2. Paseo de San Gregorio, 18
- Día 3. Torrecilla, 21
- Día 4. Córdoba, 42
- Día 5. Plaza San Gregorio
- Día 6. Córdoba, 3
- Día 7. Conde Valmaseda, 6
- Día 8. Cruces, 23
- Día 9. Gran Capitán, 24
- Día 10. Paseo de San Gregorio, 75
- Día 11. Avda. 1.º de Mayo, 15
- Día 12. Plaza Alcudía (esquina Montesa prolongación 630)
- Día 13. Plaza Villarreal
- Día 14. Atajo Alto, 6
- Día 15. Plaza Constitución
- Día 16. Goya, 47
- Día 17. Paseo de San Gregorio, 51
- Día 18. Avda. 1.º de Mayo, 33
- Día 19. Vía Crucis, 1
- Día 20. Tomelloso, 33
- Día 21. Aduana, 38
- Día 22. Jaén, 4
- Día 23. María Auxiliadora, 2
- Día 24. Goya, 13
- Día 25. Aduana, 11
- Día 26. Avda. 1.º de Mayo, 1
- Día 27. Paseo de San Gregorio, 18
- Día 28. Torrecilla, 21
- Día 29. Córdoba, 42



Horas de SALIDA

Abenójar	13,00		
Almadén (domingos y festivos: 17,00)	16,00		
Almodóvar (festivos y domingos: 6,30, 14,30 y 22,30)	6,30		
Almodóvar	8,20	Azuaga	11,45
"	10,00	Brazatortas	13,00
"	12,50	" (sábados no)	19,30
"	13,30	Cabezarrubias	9,00
"	14,30	"	13,30
"	17,30	"	19,00
"	18,30	Calzada (sábados no)	13,30
"	"	Calzada-Daimiel	5,45
"	19,30	Calzada Madrid	9,00
"	20,45	Calzada-Valencia	8,30
"	22,30	El Villar	13,45
Argamasilla de Cva. (festivos y domingos: 6,30, 14,30 y 22,30)	6,30	Sábados	13,00
Argamasilla de Cva. (sábado no)	7,05	Villanueva de S. Carlos (sábados no)	18,15
"	7,30	Córdoba	11,45
"	8,15	Ciudad Real (sábados no)	8,00
"	9,00	"	8,30
"	11,00	" (sábados no)	9,30
"	12,45	"	12,00
"	13,30	"	15,00
"	14,30	"	17,45
" (sábados no)	15,30	Fontanosas (sólo lunes, miércoles y viernes)	18,00
" (sábados no)	16,30	Fuencaliente (sábados no)	14,15
" (sábados no)	17,30	Mestanza	13,30
" (sábados no)	18,30	Peñarroya (sólo martes, jueves y sábado)	13,00
" (sábados no)	19,30	Solana del Pino	19,00
" (sábados no)	20,45	Vaklepeñas	8,30
"	22,30	" sábados	14,00





DISCOTECA

DRAG

ESTAMOS EN EL CENTRO DE PUERTOLLANO

EL RINCON JUSTO DONDE PASARLO BIEN

Ven a visitarnos

¡Te esperamos!

