

# Puertollano

Boletín del Excmo. Ayuntamiento - Mes de Diciembre 1981 - III Epoca n.º 7 - Depósito Legal C. R. n.º 1068 - 1981 - Precio: 25 Ptas.

## ESPECIAL NAVIDAD



V. BARBA

FELICES FIESTAS



V. BARBA

# Nuevo Ford Fiesta 82



## Ahora dando mucho más... En serie.

### Aquí está lo nuevo de los Fiesta 82:

- Nuevos asientos delanteros, totalmente reclinables y diseñados anatómicamente.
- Nuevos asientos traseros más confortables.
- Nuevos reposacabezas de moderno diseño ("L", "S" y "Ghia").
- Nuevo panel de instrumentos con controles iluminados.
- Nuevos y atractivos paragolpes envolventes que ofrecen mayor protección.
- Nueva protección anti-corrosión; una más larga vida para su Fiesta.
- Nuevo sistema de escape de larga duración.

- Nueva gama de colores.
- Y los nuevos Fiesta 82 vienen dando mucho más. Sus cuatro versiones —"Base", "L", "S" y "Ghia"— salen de la cadena de montaje aún mejor equipados. Así usted paga el mismo precio y se lleva mucho más.
- Nuevos elementos que ya vienen de serie en los Fiesta 82 son:
- Fiesta "Base" 82.** Lava-limpia luna trasera, derivabrisas. Bandeja posterior y moqueta.
- Fiesta "L" 82.** Consola con reloj. Faros halógenos.
- Fiesta "S" 82.** Radio P32 con onda

- media y F.M. Nuevas llantas 13 x 15 con embellecedores a juego. Faros halógenos. Nueva tapicería Alpine/Windsor para los asientos. Y nuevo encendido electrónico en los motores de 1.300 c.c. Escudos protectores en paragolpes.
- Fiesta "Ghia" 82.** Radio P32 con onda media y F.M. Reloj digital. Nueva tapicería Chelsea-Cashmere. Un nuevo tablero de instrumentos estilizado. Y encendido electrónico para los motores 1.300 c.c.
- Todo esto —y más— en los nuevos Ford Fiesta 82. Y montado en fábrica.
- Por eso los Ford Fiesta son los que más valen por lo que cuestan.

## Nuevo Ford Fiesta 82. El que más vale por lo que cuesta.

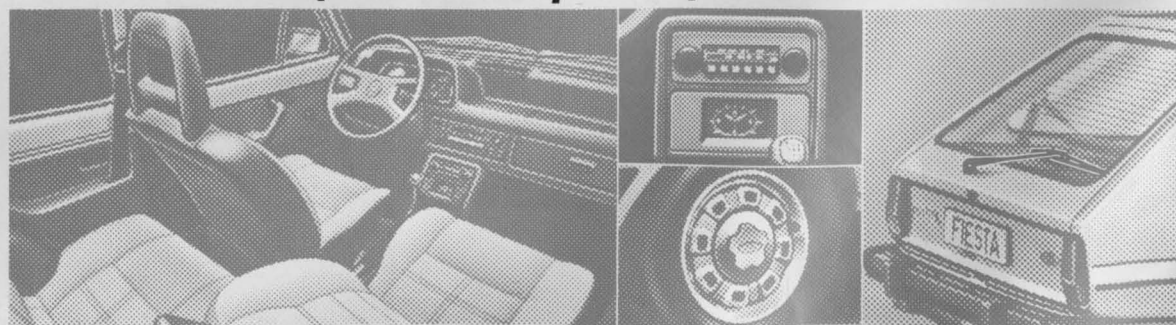

FORD FIESTA 

concesionario oficial:  
**ELIAS SANTOS E HIJOS**

CTRA. PUERTOLLANO— ARGAMASILLA, km. 165,200

€ 47.71.00 - 47.70.50

# Editorial

## El pleno empleo

La apatía a la hora de realizar inversiones en Puertollano y su Comarca parece ser la tónica que marca nuestro quehacer cotidiano; así señaló en el último pleno del Ayuntamiento, y de él salió la resolución —a través de una Comisión Especial— de movilizar todos los resortes posibles para que la inversión, tanto pública como privada, arraige en esta Zona.

Mientras tanto, estamos asistiendo a la creación de la Caja de Cuenca y Ciudad Real, con el apoyo fundamental del partido del Gobierno y con la oposición del Partido Socialista y, fuera del espectro político, con la oposición, hasta cierto punto lógica, de la Caja Rural provincial. Pero sin entrar en la dinámica de este proceso, a nosotros sí nos preocupa la forma en que se va a canalizar el ahorro de Puertollano, ya sea por medio de esa Entidad o bien a través de otra.

Nos preocupa, que en estas nuevas estructuras que se están creando o se pretenden crear, se siga olvidando a Puertollano y su Comarca y sigamos asistiendo, como hasta ahora, al lamentable hecho de que los dos mil quinientos millones anuales que en ahorro tiene Puertollano continúen sin repercutir positivamente a la hora de invertir en esta zona.

Nos preocupa, que los órganos gestores de estas nuevas entidades se dejen guiar por la misma estrechez política que mantienen algunas Delegaciones de la Administración Central y sólo intenten beneficiar a pueblos o zonas cuyos gobernantes son afines a determinada línea política.

Nos preocupa, fundamentalmente, porque siempre los perjudicados son los mismos: el padre de familia que se ve abocado al paro o el joven que sin el puesto de trabajo inicia el camino de la marginación.

Nos preocupa, porque conociendo el presente y cómo están actuando en el plano económico determinados órganos públicos, nos da la impresión de que por ese camino el futuro no será demasiado alagüeño.

Y queremos soñar. En estas navidades deseamos que 1982 nos traiga profundos cambios, por ejemplo, un pleno empleo.

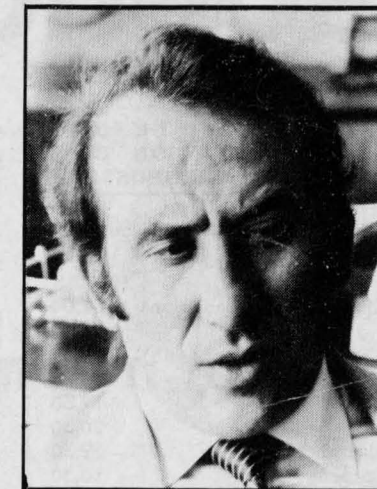

## Un mensaje de Paz para todos

Como Alcalde - Presidente de la Corporación del Ayuntamiento de Puertollano, siento un profundo respeto por todas las tradiciones que se celebran en estos días; y os quiero hacer llegar, en esta letra impresa, un mensaje de paz para todas vuestras familias y un mensaje de solidaridad con vuestros problemas. Nosotros, como Corporación, somos los primeros interesados en que la prosperidad llegue a vuestras casas y también, porque no decirlo, que los avatares bélicos que tiene el mundo, y que a todos nos preocupan, queden vencidos por el sentido común de todos los hombres.

Y como deseamos la paz para todos los hogares de España, estamos firmemente decididos a defender y valorar la Constitución, ese texto imprescindible para que todos los españoles podamos convivir cada uno con nuestras ideas. Y creo, que estas fechas solemnes de solidaridad ciudadana, este último mensaje tiene una significación profunda, la significación que da el respeto por la libertad y la convivencia de nuestro prójimo.

RAMON FERNANDEZ ESPINOSA

EDITA: Excmo. Ayuntamiento de Puertollano

PRESIDENTE: Ramón Fernández Espinosa

DIRECTOR: Manuel Muñoz Moreno

IMPRIME: Imprenta Guerrero  
Tercia, 9 - Puertollano

Dpto. Legal C. R. n.º 1.068 - 1981

# agenda

## AYUNTAMIENTO DE PUERTOLLANO-ESTACION CENTRAL DE AUTOBUSES

### Horas de LLEGADA de Omnibus A. I. S. A.

	HORAS
Ciudad Real (sábados no)	8,00
"	9,20
" (sábados no)	11,45
"	14,30
"	17,30
"	20,30
Madrid-Calzada	19,30
Córdoba	10,30
Azuaga	10,30
Fuencaliente	8,30
Valdepeñas	10,15
"	18,30
Calzada	15,45
<b>Hros. de C. Pérez</b>	
Almodóvar (domingos y festivos: 5,30; 13,30 y 21,30)	5,30
"	7,00
"	7,30
"	9,00
"	10,45
"	13,30
"	14,20
"	15,45
"	18,10
"	18,45
"	19,15
"	20,15
"	21,30
<b>Hros. de J. Ruiz</b>	
Cabezarrubias	8,00
"	10,45
"	14,45
<b>Mozos</b>	
Brazatortas	8,45
" (sábados no)	18,30
<b>La Requenense</b>	
Valencia-Calzada	17,00
El Villar	8,45
Villanueva de San Carlos (sábados no)	8,00
<b>Transp. Calatrava, S. A.</b>	
Argamasilla de Cva. (domingos y festivos: 5,20, 13,20 y 21,20)	5,20
Argamasilla de Cva.	6,55
"	7,30
"	8,10
"	8,45
"	9,45
"	11,45
"	13,20
"	14,10
" (sábados no)	15,00
" (sábados no)	16,00
"	17,10
" (sábados no)	18,10
"	19,10
" (sábados no)	20,10
"	21,20
<b>Molina</b>	
Peñarroya (sólo martes, jueves y sábados)	11,00
<b>Dafer</b>	
Abenójar	9,20
<b>Transp. Manzanares</b>	
Almadén (domingos y festivos: 10,20)	9,00
<b>Rivilla</b>	
Mestanza	14,15

Solana del Pino	8,00
<b>Samar, S.A.</b>	
Fontanosas (sólo lunes, miércoles y viernes)	9,15
<b>Tansp. Manzanares</b>	
Almadén (domingos y festivos: 17,00)	16,00
<b>Rivilla</b>	
Mestanza	13,00
Solana del Pino	19,00
<b>Samar, S.A.</b>	
Fontanosas (sólo lunes, miércoles y viernes)	18,00
<b>Horas de SALIDA de Omnibus</b>	
<b>A. I. S. A.</b>	
Ciudad Real	8,00
"	8,30
"	9,30
" (sábados no)	12,00
"	15,00
"	17,45
Calzada-Daimiel	5,45
Calzada-Madrid	9,00
Córdoba	12,15
Azuaga	12,15
Fuencaliente	14,15
Valdepeñas	8,30
Calzada	17,00
"	13,30
<b>Hros. de C. Pérez</b>	
Almodóvar (festivos y domingos: 6,30, 8,20, 14,30 y 22,30)	6,30
Almodóvar	8,20
"	10,00
"	12,50
"	13,30
"	14,30
"	17,30
"	18,20
"	18,50
"	19,30
"	20,45
"	22,30
<b>Hros. de J. Ruiz</b>	
Cabezarrubias	9,00
"	13,00
"	19,00
<b>Mozos</b>	
Brazatortas	13,45
" (sábados no)	19,30
<b>La Requenense</b>	
Calzada-Valencia	8,30
El Villar	13,45
Villanueva de S. Carlos (Sábados no)	18,15
<b>Transp. Calatrava, S. A.</b>	
Argamasilla de Cva. (festivos y domingos: 6,30, 14,30 y 22,30)	6,30
Argamasilla de Cva.	7,05
"	7,30
"	8,15
"	9,00
"	11,00
"	12,45
"	13,30
"	14,30
" (sábados no)	15,30
" (sábados no)	16,30
"	17,30
" (sábados no)	18,30
"	19,30

" (sábados no)	20,45
"	22,30
<b>Molina</b>	
Peñarroya (sólo martes, jueves y sábados)	13,30
<b>Dafer</b>	
Abenójar	13,30

### TURNOS DE URGENCIA PARA LAS OFICINAS DE FARMACIA DE PUERTOLLANO (Mes de diciembre de 1.981)

<b>DIA 7</b>	
Dña. Isabel López Ramírez	
Plaza Villarreal (Plazoleta Patón)	
<b>DIA 8</b>	
D. Luis Felipe R. de Castañeda G. Atajo Alto, 6 (Frente Mercado S. Sebastián)	
<b>DIA 9</b>	
D. Agustín Espuny Moyano	
Cruces, 23	
<b>DIA 10</b>	
D. Bartolomé Palomo Romero	
Goya, 57	
<b>DIA 11</b>	
Dña. Amparo Rodríguez Mora	
Paseo San Gregorio, 51	
<b>DIA 12</b>	
D. Millán Aguilar Mazarro	
Avenida de los Mártires, 33	
<b>DIA 13</b>	
D. Federico Fisac Seco	
Vía Crucis, 34 (Próximo a la Cruz Roja)	
<b>DIA 14</b>	
Dña. M. Mercedes González Avilés	
Tomelloso, 33 (630)	
<b>DIA 15</b>	
Dña. Pilar Pérez-Guzmán Palomares	
Aduana, 38	
<b>DIA 16</b>	
D. Rosalía Linares Diaz	
Jaen, 4 (Detrás Economato Calvo Sotelo)	
<b>DIA 17</b>	
Dña. Felicidad Asensio Delso	
María Auxiliadora, 2 (Salesianos)	
<b>DIA 18</b>	
D. Gaspar Naranjo Castellanos	
Goya, 13	
<b>DIA 19</b>	
Dña. M. Teresa Fisac Vidal	
Generalísimo, 11	
<b>DIA 20</b>	
Dña. Gloria Pereiras López	
Juan Bravo, 3	
<b>DIA 21</b>	
D. Antonio Muñoz Sánchez Calvo	
Paseo San Gregorio, 18	
<b>DIA 22</b>	
Dña. Julia Mateos Palacios	
Torreclilla, 21 (Junto Juzgado Municipal)	
<b>DIA 23</b>	
Dña. Begoña Ruiz Gallego	
Córdoba, 42	
<b>DIA 24</b>	
Dña. Leticia Fernández Luna	
Plaza S. Gregorio (Frente al Mercado)	
<b>DIA 25</b>	
D. Manuel Martín Cebrián	
Córdoba, 3 (Esquina a Calveros)	
<b>DIA 26</b>	
Dña. M. Luz García Carrasco	
Conde Valmaseda, 6 (Antiguo Hospital Peñarroya)	
<b>DIA 27</b>	
Dña. M. Luisa Alvaro Gómez	
Plaza Constitución (Junto Ayuntamiento)	

<b>DIA 28</b>	
D. Luis Cortés Aranzuez	
Gran Capitán, 24	
<b>DIA 29</b>	
Dña. Ernestina Rodríguez Oliveras	
Paseo San Gregorio, 75	
<b>DIA 30</b>	
Dña. M. Antonieta Torné Giné	
Avenida de los Mártires, 15	
<b>DIA 31</b>	
D. Miguel Gómez Belló	
Plaza de Alcudia (esq. a Montesa) Prolongación 630	
C. Real, 20 de Noviembre de 1981	

NOTA: El servicio comenzará para cada una de las Oficinas de Farmacia a las 9,30 de la mañana y durará hasta la misma hora del día siguiente.

NOTA: El servicio comenzará para cada una de las Oficinas de Farmacia a las 9,30 de la mañana y durará hasta la misma hora del día siguiente.

### HORARIOS DE MISA

<b>Parroquia Asunción</b>	
Días Normales:	9 Mañana y 8 Tarde
Días Festivos y Domingos:	9-11-12 Mañana y 8 Tarde
<b>Parroquia Virgen de Gracia</b>	
Días Normales:	8,30-12 Mañana y 8 Tarde
Días Festivos y Domingos:	10-11-1 Mañana y 8 Tarde

### TELEFONOS DE UTILIDAD

Guardia Civil	42 49 20
Guardia Civil Poblado	42 15 13
Guardia Civil Asdrubal	42 12 14
Comisaría	42 06 58
Policia Municipal	42 00 80
Policia Nacional	42 03 16
Policia Gubernativa	42 49 69
Bomberos Municipales	42 58 60
Bomberos SESEMA	42 06 16
Cruz Roja	42 05 70
Casa de Socorro	42 48 78
Res. Seguridad Social	42 11 00
Ambulatorio	42 74 00
Parada de Taxis	42 45 19
Estación de Autobuses	42 15 54
Renfe	42 50 37
S.U.A.	42 62 04
Aguajes (averías)	42 60 59
Unión Eléctrica	42 15 79
Alcaldía	42 48 14
Juzgado de Instrucción	42 63 34
Juzgado de Distrito	42 47 68
Ayuntamiento	42 15 00
"	42 15 04
"	42 15 08
"	42 15 12
Casa de Cultura	42 13 97
Correos	42 51 80
Telégrafos	42 53 22
Mercado Central	42 30 66
Piscina Municipal	42 32 12
Gimnasio Municipal	42 54 90
Cementerio	42 57 46
Residencia de Ancianas	42 48 77
Radio Popular	42 16 22

# DEPORTE Y SALUD

## Deporte y Salud, 2

### La Sanidad en la prevención de enfermedades

El aumento día a día de las enfermedades mencionadas, lo costoso de su terapéutica y lo problemático de su eficacia, sumado a la incapacitación total o parcial que alguna de ellas produce al hombre para la vida activa, incrementa de modo considerable los gastos de la nación.

Desde hace algunos años las cantidades de dinero que los gobiernos dedican a la conservación de la salud se han elevado de modo vertiginoso, de tal forma, que hacia el año 1990 tendrán que dedicar a ello el 10 por 100 del Producto Nacional Bruto, lo que significa que una gran parte de las riquezas que constituyen el Patrimonio Nacional habrán de dedicarse a este menester y es posible que su aumento continuado supere el incremento de los Bienes Nacionales, con lo que habrá que derivar parte de otros presupuestos a los ciudadanos médicos.

En España, el presupuesto de la Sanidad para 1980, aprobado por el gobierno y enviado a las Cortes, totaliza 1,7 billones de pesetas, de los cuales se dedican 231.227 millones a pensiones de invalidez, 119.837 millones a incapacidades laborales transitorias, 22.393 a invalideces provisionales, 9.136 a rehabilitación de inválidos, 6.852 a asistencia a pensionistas, 261.874 a la asistencia sanitaria, 104.322 a la farmacia y solamente 826, con una disminución del 57,1 por 100 de lo presupuestado en 1979, se dedica a la prevención de enfermedades.

Del mismo modo se nota un incremento continuo y alarmante del gasto médico y farmacéutico, hecho que se encuentra probablemente en conexión con la mejoría cultural de la población, lo que significa que en los próximos años dicho gasto se hará casi insostenible, si recordamos que el envejecimiento progresivo de la población afectada por enfermedades que requieren tratamiento continuo, es caro y poco eficaz.

Asimismo, los gastos hospitalarios, que actualmente representan cerca del 50 por 100, no tienden a disminuir, sino que, por el contrario, el aumento será la regla en el futuro inmediato. En España hemos visto pasar, en el transcurso de unos cuantos años, del coste de una cama hospitalaria de 1.000 pesetas diarias a 8.000 en la actualidad.

Hasta aquí, sólo hemos hablado de los gastos que produce la recuperación de la salud perdida, pero a esto habremos de añadir las pérdidas en horas de trabajo, el absentismo laboral, la disminución del rendimiento por enfermedad crónica y los accidentes que provoca una salud poco satisfactoria.

Astrand calcula que el infarto de miocardio, en Suecia, produce una pérdida económica alrededor de 1.389 millones de coronas al año, y en el caso de que mediante la profilaxis correspondiente se pudiera disminuir su incidencia, solamente en el 10 por 100, el Estado se ahorraría, en el mismo período de tiempo, 139 millones de coronas.

Morris y colaboradores sostienen que el número de crisis cardíacas acaecidas en los trabajadores sedentarios es de tres veces mayor que entre los que realizan actividades físicas.

Raab se expresa en sentido similar al decir que la falta de ejercicio muscular afecta negativamente a la función cardiorreguladora y aumenta la vulnerabilidad del corazón a los estímulos emocionales y otras agresiones.

Wollfe observa la existencia de arterioesclerosis en el 23 por 100 de los trabajadores sedentarios de una industria, diagnosticados mediante procedimiento radiológico de la aorta abdominal y grandes arterias, frente al 4 por 100 encontrado en personas de edades similares, pero activos, desde el punto de vista de la acción muscular.

En base a estas experiencias, se fundó un departamento de Educación Física en el Valley Forge Medical Center y en el Hearth Hospital, de los EE.UU. de América.

A todos los pacientes ingresados en dichos hospitales, exceptuados los casos de trombosis coronaria aguda, insuficiencia cardíaca congestiva o estados infecciones agudos o crónicos, se les induce a subir escaleras y a modificar de modo gradual su capacidad para el trabajo mediante el esfuerzo. Otros se ejercitan en el gimnasio, o al aire libre, con la supervisión de profesores de educación física, quienes programan los juegos de asociación apropiados. Cuando se les compara con otro grupo de enfermos de condiciones similares, pero que no realizan ejercicio, se observa que el trabajo terapéutico evita la enfermedad yatrogénica; acorta la permanencia en el hospital, disminuye los requerimientos de medicamentos en grado inverso, evita la introspección y se produce la recuperación del individuo para la vida normal.

En Francia se producen al año 280 millones de jornadas de trabajo perdidas por ausencias laborales.

Las enfermedades y los accidentes de trabajo en este mismo país, originan un gasto aproximadamente del 10 por 100 del PNB.

Hasta la fecha, todos los gobiernos de la tierra han tratado de luchar, de forma innegable, contra la enfermedad mediante la aplicación de técnicas curativas con o sin hospitalización de los pacientes, mejorando de modo incesante los procedimientos diagnósticos e intensificando los cuidados sobre el individuo enfermo (antibiótico, cirugía, cuidados intensivos) y, aunque los éxitos han sido notables en este campo, los efectos son muy limitados, ya que solamente el 10 por 100 de los enfermos consumen el 50 por 100 del presupuesto médico.

Poco se ha hecho (y pensamos que es muy difícil de hacer) sobre la contaminación ambiental que afecta a la vida en las ciudades, el aumento del poder adquisitivo de la nación, la mejoría del ambiente social, etc., cosas que requieren medios políticos y sociales de gran envergadura.

Sin embargo, sería mucho más sencillo y provechoso, a la vez instruir a la población sobre los problemas de la alimentación y cuidados higiénicos individuales y colectivos, con el objeto de impedir, o en su caso retardar, la aparición de ciertas enfermedades por procedimientos preventivos, tales como la realización de actividades deportivas.

Actualmente, la ciencia sólo es capaz de mantener vivo al hombre mediante la prolongación de su enfermedad.

J. CAÑIZARES FDEZ.

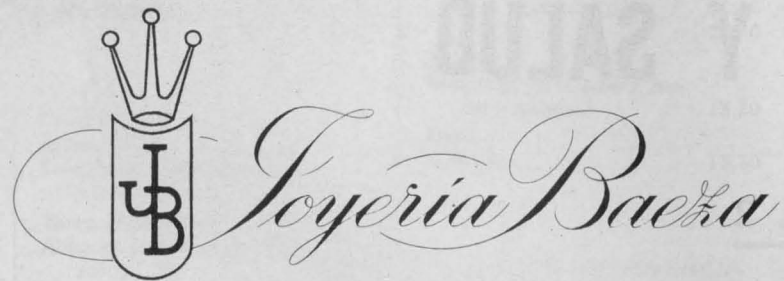

Avda. 1.º de Mayo, 2 - Teléfono 42 73 58 - PUERTOLLANO

JOYERIA - RELOJERIA - PLATERIA

Servicios Oficiales de Joyería y Relojería

Talleres propios

Vendemos Primeras Marcas

DUPORT - OMEGA - LONGINES

CARTIER - SEIKO - ORIENT - JUNGHANS

Vendemos Oro a precio de Fábrica

"cositas" Baera

La Tienda de Regalos más joven de la Provincia

Entrevista a dos bandas, Dirección y Comité de Empresa

## Montoro, la solución: Dividir Calatrava entre Montoro y Alcudiva

Recientemente han aparecido una serie de artículos en la prensa Europea en los que se afirmaba que las empresas productoras de materias primas plásticas podían entrar en una profunda crisis como consecuencia de la entrada en los mercados europeos de empresas norteamericanas, con lo que la competitividad se inclinaría a favor de estas últimas.

A continuación planteamos las visiones que poseen el comité de empresa y la dirección de Montoro, empresa encuadrada en este sector, respecto a este problema en España —Montoro es la única que se dedica a la producción de materias primas de Estireno y de óxido de Propileno.

La empresa Montoro tiene 179 trabajadores en Puertollano y 32 en la Dirección General de Madrid. Su Comité de empresa está constituido por nueve miembros, tres de los cuales: Eloy Núñez, Presidente; Antonio Espinosa, Vicepresidente y Domingo Valero, Secretario, analizaron la situación por la que atraviesa en estos momentos MONTORO.

Esta empresa es la única en España en su especialidad, sus productos sirven como materia prima o entran como componentes en pinturas, cosmética y medicina. Abastece el 60 por ciento de las necesidades que tiene el mercado. Sus productos son consumidos por la Calatrava para la fabricación de cauchos sintéticos. Pero fundamentalmente es Cataluña uno de los principales focos de consumo.

Los representantes del Comité de empresa señalaron que la crisis para este sector se produjo durante los años 79 y 80 cuando la importación estuvo abierta. Durante estos años las cantidades de estireno y de Oxido de Propileno producidas en el Golfo de México fueron enormes, estos productos fueron introducidos en España

a través de la Dow-Chemical con precios mucho más bajos. La causa es que los productos que lanza al mercado la Montoro, son productos residuales en Estados Unidos, por lo que se

pueden vender muy baratos, lo que trae como consecuencia el manejo del mercado mundial. Esta introducción se ha realizado ante la pasividad general de todo el sistema que lo ha permitido. En el año 81 se ha llegado a unos acuerdos entre Montoro, los consumidores y el Ministerio, por lo que la empresa suministra a estos consumidores con precios competitivos primando el ministerio estas compras; estas medidas permiten el mantenimiento de una empresa nacional, protegiéndola. El acuerdo consiste en librar de aranceles el 40 por ciento de estireno y que el otro 60 por ciento se le compre a Montoro a precios competitivos, revisando trimestralmente los márgenes

comerciales las tres partes y adecuándolos al mercado europeo. El problema viene a la hora de fijar los precios, en este aspecto la guerra es feroz, la Dow-Chemical, que es productora, en nuestro país es cliente, esto le permite manejar la balanza de los precios.

Ahora bien, la Dow-Chemical quiere montar una planta de Estireno en Tarragona, el proyecto se llevaría a cabo conjuntamente con Enpetrol y el único problema que presenta es la consecución del espacio y el agua. Si este plan se lleva a cabo la planta de Puertollano se encontraría con otro talón de Aquiles que sería la distancia, o sea el transporte de su producción a Cataluña. La producción de Montoro en la fabricación de propileno se mantiene fija: 33 por ciento de Propileno y Etileno; 100 por cien de Benceno (subproductos de Enpetrol).

Estos productos tienen que seguirse consumiendo y por tanto la existencia de Montoro está asegurada por lógica. La planta de Benceno desaparece en el 84.

El comité de empresa está pendiente de toda esta problemática nacional dirigiéndose a los altos cargos de la empresa.

La solución estaría dividida en varios aspectos: inversiones de 400 millones en la planta para ponerse al día en plan



competitivo; la integración vertical de los plásticos, de modo que se pase del Estireno a la polimerización y de esta a las fábricas de plásticos; a nivel político sería la formación de una empresa nacional de petroquímica que en el sector de plásticos se apoyaría en: dividir Calatrava entre Montoro y Alcudia, imitando el sistema Norteamericano en el que la división de plásticos funciona con todo dentro de una misma empresa, con lo que todo está controlado; a la vuel-

ta de unos años Puertollano se puede encontrar con una situación en la que el capital manchego se invierta aquí, y en este sector.

Por último los representantes del Comité afirmaron: "las relaciones con los dirigentes son buenas, pero nos encontramos que tenemos que negociar los convenios con otros trabajadores, que son los ejecutivos. Este planteamiento de negociación es falso puesto que estamos negociando con nuestros propios compañeros, lo que resulta paradójico".

cas, que fabrican productos simielaborados o terminados para la construcción, automóviles, mobiliario, electrodomésticos, etc., y en consecuencia la recesión en estas industrias repercute directamente sobre los productos de la empresa.

Las previsiones de ampliación de mercado para década de los 80 son poco optimistas y difíciles de predecir. Sin embargo, MONTORO se mantiene atenta a la evolución del mercado, para aprovechar cualquier coyuntura favorable que se pudiera presentar.

En la pasada década era normal en las Empresas preparar programaciones a largo plazo, estudiando tendencias en la evolución de los mercados futuros. Debido a las circunstancias tan cambiantes y difíciles por las que se está atravesando, hoy se tiende más, aún sin dejar de prever programaciones estratégicas a largo plazo, a preparar planes a medio plazo orientativos, concentrando la atención en las actividades de los 2/3 años más próximos. Ya puede comprenderse que si resulta difícil cualquier predicción para la década de los 80, para la década de los 90 aquella será mucho más compleja y aleatoria.

En los próximos años, la empresa aspira a moverse en niveles próximos al 80-90 por ciento de su capacidad de producción, confiando en que las economías mundial y nacional lo permitan.

#### Datos técnicos sobre producción, subvenciones actuales al producto y dificultades con respecto a la competencia

La planta de producción de estireno monómero y óxido de propileno, se diseñó para 80.000 Tm/año de estireno y 32.000 de óxido de propileno. La ampliación de la capacidad productiva de la misma hasta 100.000 Tm/año y 45.000, respectivamente, realizada durante los años 1978 y 1979 ha contribuido en buena medida al aumento de la competitividad mediante la consiguiente reducción de costes.

Las materias primas necesarias, benceno, etileno y propileno, así como los servicios de agua, vapor y energía eléctrica, son suministrados fundamentalmente por ENPETROL desde las instalaciones de su Refinería y planta de olefinas, sobre la base de una actividad conjunta y coordinada del Complejo en su totalidad.

En 1979 se alcanzó una cifra de ventas totales de 120.830 Tm., cantidad superior a la de la capacidad de diseño de la planta. En los últimos años estas cifras se han visto reducidas por circunstancias diversas, pero se tienen fundadas esperanzas en que se puedan volver a recuperar los niveles de venta, hasta alcanzar en un próximo futuro ocupaciones altas de la planta.

Los productos fabricados por MONTORO no disfrutaban de ninguna subvención, ni han gozado de ella en el pasado. La empresa tiene que defender sus ventas sobre la base de reducir sus costes lo más posible, tomando como referencia el mercado europeo que es su mercado natural, y en relación con ello tratando de evitar por todos los medios importaciones a precios anormalmente bajos, buscando una ordenación equilibrada del mercado.

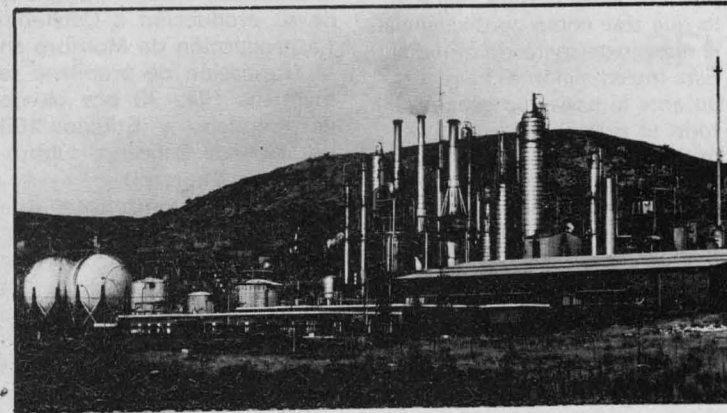

DIRECCION MONTORO

#### Proyectos inmediatos de transformación de la empresa

Puede decirse que la empresa no tiene en la actualidad ningún proyecto inmediato de suficiente entidad que pueda suponer su transformación sustancial. MONTORO tiene, eso sí, previstos y en marcha diversos programas de optimización de las instalaciones y de los procesos involucrados en las mismas, para obtener reducciones en los costes que aumenten lo más posible la competitividad de sus productos.

Como empresa de vanguardia en España dentro de la industria petroquímica, está atenta a las innovaciones que en el futuro se puedan presentar para introducir las en su proceso, tal como ha venido haciendo desde el principio de su actividad industrial.

#### Proyectos de ampliación de mercado para la década de los ochenta y, a ser posible, noventa y principios de la actual

Desde hace unos años y debido a una serie de circunstancias de todos conocidas, el mercado que afecta a los productos de MONTORO se mantiene estacionario e incluso manifiesta últimamente una cierta recesión. Ello es debido a que estos productos, estireno monómero y óxido de propileno, no van directamente al gran público, sino que son materias destinadas a las industrias básic-

CAMPANA DE ASOCIACIONISMO JUVENIL

**ASOCIATE**



Felicitemos las Fiestas a todos nuestros amigos de Puertollano y Comarca

Les recordamos que tenemos una gran colección de abrigos exclusivos

EN:



Avda. 1.º de Mayo, 38  
Tel. 42 02 19

**MODA,  
PRECIO Y  
CALIDAD**



## Empresa Nacional del Petróleo, S.A.

Complejo Industrial de Puertollano

### Entrevista

Aurelio Mejías Morales, Director de Sevillana

# "El montaje de las nuevas instalaciones dará empleo a unas mil o mil quinientas personas"

La Central Térmica de Sevillana consume fundamentalmente el carbón que se extrae de la Cuenca Minera de Puertollano. La energía que produce es distribuida a ENPETROL y llevada a otras provincias como Toledo y Córdoba. En la actualidad, Sevillana colabora con el INI en un estudio que intenta calcular las reservas carboníferas de esta Cuenca, según los resultados que se obtengan, dependerá la magnitud que alcance la nueva planta a instalar, por lo pronto, el director de Sevillana nos indicaba que el montaje de las nuevas instalaciones, con un período aproximado de tres años, dará empleo a 1.000 ó 1.500 personas.



—¿Qué cantidad de kilowatts/hora produce la empresa en Puertollano?

—La producción media anual de la empresa en Puertollano, puede estimarse en 1.300 kilowatts/hora.

—¿Esta cantidad es consumida íntegramente en Puertollano?

—Sobre un 47 por ciento de la producción mencionada.

—¿A nivel industrial o también se suministra a la Ciudad?

—Compañía Sevillana, suministra como tal, solamente a ENPETROL.

—Esquemáticamente ¿nos podría explicar cómo se consigue esta energía?

—Partiendo de carbón de la zona como energía primaria, se utiliza como combustible en una caldera, para producir 700 toneladas/hora de vapor a 545° C y 170 Kg/cm<sup>2</sup>. Este vapor mueve las turbinas a 3.000 r.p.m., las cuales están unidas mecánicamente a un alternador de 220.000 Kw. que genera la energía eléctrica a 14.000 voltios, la cual es puesta en la red después de transformada a 220.000 voltios.

—¿Qué materia prima es la que se consume principalmente?

—Carbón de la cuenca minera de Puertollano.

—¿Cuál es el coste por tonelada?

—El precio de la tonelada de carbón, puesto en parque de Central, queda fijado por una fórmula establecida por el Ministerio de Industria y Energía, en función de los porcentajes de materias volátiles, cenizas y humedad, por lo que varía según las características de las explotaciones que hoy existen en nuestra cuenca minera.

—¿Cuáles son las principales empresas que le suministran esta materia?

—Casi un 90 por ciento EN-CASUR, y el resto procede de las minas María Isabel, Nuestra Señora de Lourdes, y últimamente, La Manchega.

—¿Qué cantidad de trabajadores tiene en plantilla?

—139, divididos en Técnicos, Administrativos y Profesionales de Oficio.

—¿A cómo se vende el Kw.?

—Depende mucho del tipo de tarifa, por lo que para cada clase de abonado, tiene un valor el Kw/hora.

—Hace unas semanas venía en la Prensa Nacional las nuevas explotaciones de carbón, entre ellas se encontraba Puertollano. ¿Quiéreme decir que en un futuro próximo podríamos contar con una nueva ampliación de la Central?

—Compañía Sevillana tiene solicitado del Ministerio de Industria, la ampliación de sus instalaciones de Puertollano, en el supuesto caso que las investigaciones en la zona, den como resultado cantidades de carbón que justifiquen la instalación de un nuevo Grupo Térmico. Esperamos que dentro de unos meses, se puedan establecer conclusiones, y si son favorables, empezar el proyecto rápidamente.

—¿Hacia dónde se destinaría esta energía?

—La que no utiliza ENPE-



TROL, es puesta en red nacional, pudiéndose dirigir tanto hacia el Centro, como hacia el Sur, aunque, con preferencia hacia el segundo.

—Entrando en un tema que preocupa a todo el mundo. ¿Habrá creación de nuevos puestos de trabajo si este proyecto se hace realidad? ¿Cuántos?

—La implantación de un nuevo Grupo tiene dos fases:

1ª Montaje de las nuevas instalaciones, con un período aproximado de 3 años, y una capacidad de empleo en punta de unas 1.000 personas.

2ª Explotación del nuevo Grupo, con una creación de nuevos puestos de trabajo, que puede oscilar alrededor de 50

—Volviendo al tema inicial, ¿está al máximo de su rendimiento la actual Central?

—Sí, salvo las normales limitaciones que se producen en el funcionamiento de las instalaciones de este tipo. En el año 1980, la Central Térmica de Puertollano ha sido una de las Centrales de mayor cantidad de horas de utilización a plena carga de nuestro país.

—Para finalizar y a título personal, ¿cómo ve el futuro de Puertollano y su Comarca, desde el punto de vista energético, y, simplemente desde el punto de vista socio-económico?

—Francamente optimista, dado que son esperanzadoras las investigaciones sobre reservas existentes de carbón en la zona. Además está en estudio la explotación de las pizarras bituminosas que pueden aportar una partida importante al balance energético del país. Todas estas explotaciones, generarían puestos de trabajo en las dos vertientes: la propiamente minera de extracción del mineral, y la industrial de obtención del recurso energético

—Un último tema: la contaminación. Está en boca de la gente el que Puertollano es una de las zonas que padece unos índices relativamente importantes de contaminación. ¿Cómo controla estos índices Sevillana? o ¿Cuál es la aportación de Sevillana al deterioro ecológico de Puertollano?

—Los dos factores a considerar, en la posible contaminación del medio ambiente por parte de la Central Térmica instalada son:

a) Las cenizas volantes que acompañan a los gases de combustión emitidos a la atmósfera.

b) Los vertidos procedentes de las plantas de tratamiento de agua, compuestos en su mayor parte por carbonato cálcico.

Las cenizas son decantadas en precipitadores electrostáticos, estando los índices de inmisión, dentro de la legislación vigente.

M. Muñoz

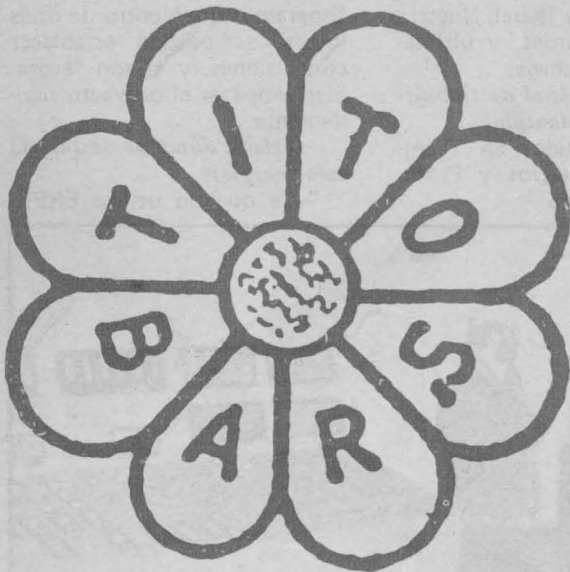
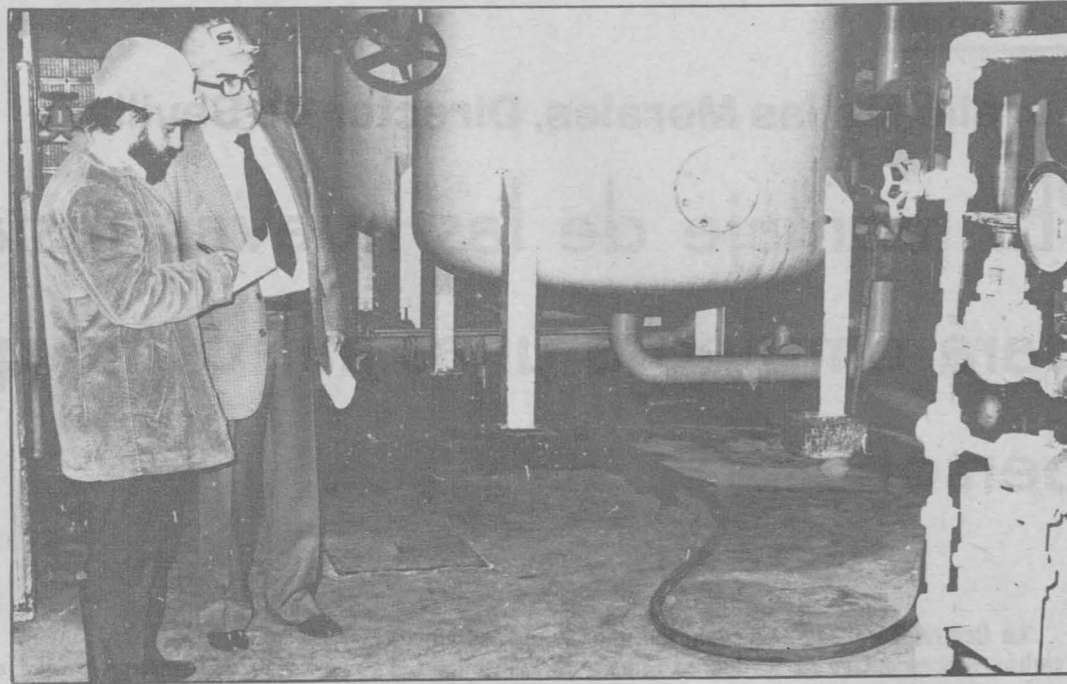

Un Disco - Bar Joven

Puerto, 22

PUERTOLLANO

Los servicios del

# Banco Español de Crédito

Llegan a todos los lugares del Mundo

CAPITAL: 24.483.073.000 - RESERVAS: 46.023.266.000

## BANESTO

La MAYOR organización Bancaria a su SERVICIO, más de 1.950 Oficinas repartidas por toda ESPANA

### SUCURSALES EN LA PROVINCIA:

Alcázar de San Juan	Malagón
Aldea del Rey	Manzanares
Agudo	Membrilla
Almadén	Miguelturra
Almagro	Moral de Cva.
Almodóvar del Campo	Pedro Muñoz
Argamasilla de Cva.	Piedrabuena
Bolaños de Cva.	PUERTOLLANO
Brazatortas	Santa Cruz de Mudela
Calzada de Cva.	Socuéllamos
Campo de Criptana	Tomelloso
Ciudad Real	Torralba de Cva.
Ciudad Real Urb. La [Merced]	Valdepeñas
Chillón	Villanueva de los [Infantes]
Daimiel	Villarta de San Juan
Herencia	Villarrubia de los Ojos
La Solana	Viso del Márquez

### OFICINAS DE REPRESENTACION EN EL EXTRANJERO DEL BANCO ESPAÑOL DE CREDITO

Alemania	Guatemala
Argentina	Inglaterra
Australia	Japón
Bélgica	México
Brasil	Panamá
Canadá	Puerto Rico
Colombia	República Dominicana
Estados Unidos	Suiza
Filipinas	Venezuela
Francia	

# Banco Español de Crédito

EN

PUERTOLLANO - Paseo de San Gregorio, 9

**Life**  
**PUB TWO**

Nuestro servicio más cerca de usted

**Life**  
**PUB TWO**

Un rincón para no olvidar

**Life**  
**PUB TWO**

Para vivir y compartir

Con la garantía y el servicio

**Life** PUB  
Goya, 9

**Life**  
**PUB TWO**

Vélez, 1

**Life**  
**PUB TWO**

Próxima apertura

puertollano **30**días

**NACIMIENTOS**

OCTUBRE	Día		Día
Angel Risque Corral	21	José Antonio Medina Moreno	20
Carlos Fdez. del Río	22	Felicia Ruiz Pérez	20
Damián Lozano García	22	Beatriz Medina Cristóbal	20
Nicolás Salcedo Marchante	23	Isabel Arévalo Romero	21
Francisco Moreno Rguez.	24	Almudena Notario Rguez.	21
Esther Duque Paz	24	Vanesa Villacruces López	21
Julio Duque Ramírez	24	David Cejudo Gijón	21
Miguel A. Moreno Moralo	24	Olivert Garrido Rguez.	21
Delia Benítez Serrano	24	Juan A. Pedrero Romero	22
Ana I. Roldán Félix	26	Carlos Galán García	23
Martín Díaz Sánchez	27	Alberto Rguez. Palomo	23
Salvador Mora Fdez.	28	M. Dolores S. Juan Gómez	23
Juan J. Bustos Sanz	28		
Sela María Saldaña Romero	29		
José A. López Cendrero	30		
Sandra Díaz Parras	31		
Silvia Zárate Fernández	31		
Javier Revuelta Villar	31		
María Contrera Ruiz Flores	31		

**BODAS**

OCTUBRE	Día		Día
Nicolás A. Glez. Duque y Julia Alvarez Torroba	24		
José Rivas Ruiz y Rosa Palomo Muñoz	25		
Manuel Castro Alamillo y Ascensión Villalba Jiménez	28		
Juan F. Ezequiel Díaz Araujo y Juana M. Benitez Merino	30		
Florián García Mozos y Elvira Díaz Jurado	30		
Máximo Ruiz Clemente y M. Paz García Alcaide	31		

**NOVIEMBRE**

NOVIEMBRE	Día		Día
Elena Chicharro Valencia	1	Andrés Viñas García y M. Mercedes Monroy Pastor	7
Marco A. Escobar Poyatos	1	José L. Pardo Caminero y Concepción Polo Rubio	7
Jesús Campos Alvarez	2	Baldomero Redondo Castellanos y Dolores Morales Velázquez	8
José J. Sánchez Martín	3	Pedro Sánchez Rguez. y Antonia Serena Hinojosas	8
Estela de los Remedios Lazo Bastante	3	Angel Gutiérrez Carretero y Julia Martín Sobrino	8
Angela M. Casado Romo	3	Raimundo Díaz Gómez y Angela Moreno Moreno	15
Cristina Gallego Mozos	4	Fco. José Fdez. Márquez y M. Angeles Torres Torres	15
Francisco J. Peco Escudero	4	Benito Gil S. Camacho y Juliana Muñoz Rojas	20
M. Inmaculada Camacho Delfa	4		
Angela M. Millán Romero	5		
Rosa M. Barato Mansilla	5		
Victor M. Cubero Calvo	6		
Begoña Espinosa de Gregorio	6		
M. de Gracia Romero Delgado	7		
Iván Moreno Pérez	7		
Vanesa G. Minqallón Pedrero	8		
Pablo Morillo Glez.	8		
Ivan M. Ruiz Pérez	10		
Laura Sierra Crespo	10		
Juan M. Glez. Ruiz	10		
Patricia Tiscar Gimeno García	10		
M. Angeles Rguez. Mansilla	11		
Rocio Salas Serrano	12		
Fco. Javier Serrano Mora	12		
Alberto García Fdez.	12		
Fco. Javier Suárez Juan	12		
Angela M. Ruiz Trujillo	13		
Alvaro Valenera Alvarez	13		
Pedro Oscar S. Santigosa	13		
Iván Adán Moreno	13		
Cristina Fdez. García	14		
Rubén García Rguez.	14		
Magin Escribano Díaz	14		
José R. del Burgo Vera	15		
Javier Huertas Escobar	16		
José Izquierdo Otero	16		
Raquel Alcaide Asenjo	16		
Saray Delgado Delgado	16		
Eugenio Salcedo Mora	17		
Gema Nieva García	17		
Eva M. Canales Romero	17		
César Rubio González	17		
Milagros Gómez Fernández	19		
M. de la Antigua G. Fdez.	19		
Fermín Izquierdo Coloma	19		
Miguel A. Domingo Baos	19		
Miriam Luna Pardo	19		
Raúl Dueñas Cabrera	19		
Victor S. Moreno López	19		
Luis M. Rguez. Chillarón	20		
Carlos Muela Trujillo	20		
Andrés López Camacho	20		
Beatriz Cejudo Hidalgo	20		

**DEFUNCIONES**

MES DE OCTUBRE	Día-Edad
Pedro J. González Palomeque	23-72
Julián Izquierdo Gómez	25-73
Juan V. Gallego Gallego	27-79
Próspero Ortiz García	27-62
Lázaro Luna Nuñez	29-81

NOVIEMBRE	Día-Edad
Aurelia Pintor Pozo	1-67
Martín Carrasco Higuera	4-75
Alberto García Sánchez	4-71
Concepción Barquilla Rguez.	4-81
Gregoria-M. Platero Glez.	5-89
Enrique Recuero Barrero	6-81
Valeriano Roso Moreno	6-78
Alberta Muñoz Andarias	6-84
Cándido Martín Humanes	7-75
Inocente Gutiérrez Rueda	8-75
Gregorio G. Mancha Roldán	10-62
Basilisa Barrera Mohedano	11-83
Lausa Sierra Crespo	11--
M. del Pilar Fdez. García	13-93
Manuel Nieto Jiménez	14-55
Alfonso Sánchez M. Torrente	15-23
Rafael Regueiro de Ochoa	16-54
Manuel Granero Fdez.	16-77
Mames Rincón Molinero	23-75
Timoteo García Hinojosas	23-69
Sotero Gil Alvarez	23-81

**EXCMO. AYUNTAMIENTO DE PUERTOLLANO  
POLICIA MUNICIPAL - MES DE NOVIEMBRE  
ACTIVIDADES DESARROLLADAS POR LA  
POLICIA MUNICIPAL EN DICHO MES**

Notificaciones a ciudadanos entregadas a domicilio	2.100
Documentos de otros Organismos id. id.	2.150
Llamadas telefónicas atendidas	615
Detenidos en custodia	18
Conducción de dementes	1
Novedades en partes diarios para solución de problemas	116
Visitas atendidas	312
Informes emitidos	215
Salidas no programadas	108
Kms. recorridos por las motocicletas	363
id. id. por el Land Rover	5.024
id. id. por el coche ligero	2.419
Ordenes cursadas por radiofonía	750
Socorros facilitados a personal transeúnte	28
Averías callejeras subsanadas por gestión directa	60
Desviaciones de ruta para atender peticiones de ayuda	42
Denuncias por infracción tráfico urbano	616
id. por obras sin licencia	15
id. por arrojar basuras, escombros, etc.	20
id. regulación mercado-venta ambulante, etc.	26
Pequeñas partidas de aceite controladas para próx. análisis	22
Intervenciones grúa	15
Vehículos inmovilizados con (cepo)	34
Accidentes de circulación	10
Muertos	—
Heridos	6
Señales de tráfico instaladas	22
Control de calles por derribos, obras, etc	18
Coches precintados	9
Vehículos recuperados y entregados a sus propietarios	5
Capturas de delincuentes, evitación de robos, intervención en reyertas, etc., colaborando con otros Cuerpos de Seguridad Ciudadana:	
Servicios de esta clase	10
Intervención en extinción de incendios	3

**NOTAS DE INTERES**

En el presente año, aprovechando el excelente aparcamiento instalado junto al Cementerio Municipal, se ha montado un eficaz servicio que ha mantenido controlado y regulado el tráfico.

Se prosigue la campaña sobre aceite presuntamente tóxico, iniciando la fase de canje. Se han recogido las pequeñas partidas caseras que se encontraban inmovilizadas y seguidamente serán entregadas iguales cantidades del aceite suministrado por C.A.T. Quedan unos centenares de litros, de personas que en su día, por un motivo u otro, no hicieron la declaración oficial, pero se espera la resolución a este pequeño problema.

Ha sido organizado el servicio de Grúa Municipal para retirada de vehículos. Es una fase experimental con idea de buscar solución a la situación creada por los estacionamientos indebidos; la colaboración de todos, debe hacer el resto.

Puertollano, 25 de noviembre de 1981  
EL OFICIAL JEFE



## Aprobado por mayoría la constitución del Consejo Local de la Juventud

El Consejo Local de la Juventud de Puertollano quedó constituido el pasado día 11 en el curso de una Asamblea General Constituyente a la que asistieron 26 asociaciones juveniles representadas por dos delegados. La reunión que estaba prevista para las siete y media de la tarde comenzó diez minutos después y, en la misma, además, quedaron aprobados los estatutos y elegido el Secretariado de dicho Consejo Local.

El salón de actos de la Casa de Cultura fue el lugar elegido para el primer encuentro entre los delegados de las distintas asociaciones.

Como responsable político del Ayuntamiento de Puertollano, estuvo presente en la reunión y formando la mesa el concejal de cultura y Juventud, Fernando Sanz, como representantes del Area de Juventud, los tres miembros de la misma. Antes de comenzar el debate sobre los estatutos se pidió a los jóvenes que dos de ellos y de forma voluntaria completaran la conformación de la mesa.



Quizá haya que decir, para mayor información del ciudadano, que la constitución del Consejo Local era lo más apremiante, lo más urgente, ya que será este organismo a partir de ahora el verdadero hacedor de la actividad juvenil y de alguna forma el motor de la política juvenil a seguir por el Ayuntamiento.

El total de artículos que componen los estatutos a discusión es de 17 y de ellos sufrieron enmiendas e introducciones 8. Hay que señalar que la mayoría de las introducciones fueron hechas por el Concejal de Juventud y aprobadas todas ellas. En definitiva estas introducciones flexibilizaban aún más el documento legislativo juvenil.

Las juventudes Comunistas plantearon la batalla parlamentaria desde el principio presentando una enmienda al artículo 1 en el sentido de que existiera más flexibilidad en las edades que este artículo especifica (entre 14 y 30 años) para pertenecer al CJP. La enmienda

no prosperó. Fue derrotada por 17 votos en contra y siete a favor.

Los artículos 3 y 4 fueron modificados por la introducción de párrafos. El primero de ellos en el artículo tres en dos sentidos: el CJP es interlocutor ante la Administración y el CJP es órgano asesor ante la concejalía de Juventud; el segundo párrafo introducido en el artículo cuatro en el que los representantes del Area de Juventud serán miembros asociados con voz pero sin voto.

La introducción de un nuevo punto en el artículo 7 abrió un encendido debate entre Eustaquio Jiménez Puga, delegado de la asociación Amigos de la Historia, Julián Sanz Doctor, de UJCE, quienes hicieron un frente dialéctico común contra el concejal de Juventud, más exactamente contra la introducción de un nuevo punto. Esta introducción era la siguiente: El Concejal de Juventud podrá convocar extraordinariamente tanto al secretariado como al consejo J.P. y tras

el debate el artículo quedó aprobado con la introducción citada por 17 votos a favor, siete en contra y dos abstenciones.

El artículo ocho fue motivo de enfrentamiento dialéctico entre UJCE y la Asociación Juvenil 630. Los jóvenes comunistas no estaban de acuerdo

forma: Presidente: Juan Carlos de la Orden; Vicepresidente: José Antonio Sánchez; Secretario: Rosa Carrasco; Tesorero: Luis Fernando Ramírez y 11 vocales.

La primera Asamblea constituyente del Consejo Local de la Juventud puede calificarse sin ningún temor de positiva. Los

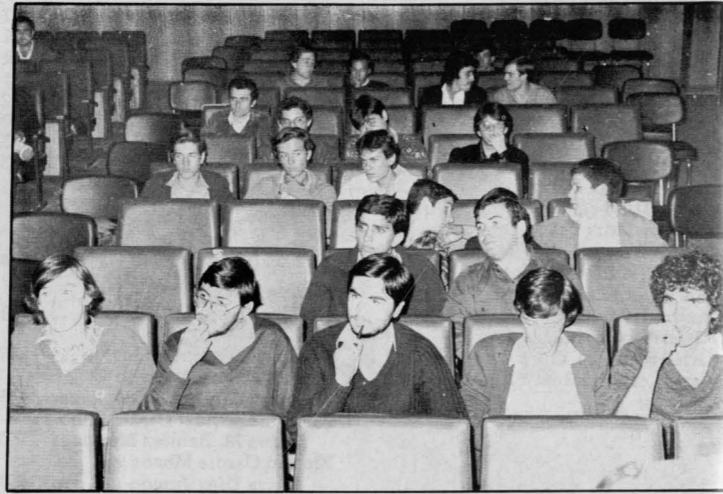

Los días 11 y 17 de Noviembre tuvieron las primeras reuniones la Asamblea que forma el Consejo Local de la Juventud

con la proporcionalidad en el voto en función del número de las distintas asociaciones tal y como rezaba el artículo ocho y, sin embargo, lo aceptaban los jóvenes de las 630. Se llegó a la votación tras un período de discusión y el artículo quedó aprobado por una excelsima diferencia, un sólo voto. De esta forma la Asamblea General está constituida por dos delegados de cada asociación pudiéndose pedir votación nominal. En este caso el voto de cada delegado será proporcional al número de socios.

El debate continuó hasta la aprobación definitiva de los estatutos. Quizá la larga duración de la Asamblea o la aceptación de antemano de los estatutos hizo que algunas asociaciones abandonaran el salón de actos de la Casa de Cultura, las cuales antes de abandonar el hemicycle juvenil, dieron su conformidad con los estatutos.

La segunda parte de la Asamblea la ocupó la votación para el secretariado. Dicha votación se iba a realizar a mano alzada, sin embargo UJCE estimó más oportuno que la misma fuera secreta. A nadie le incomodó y así se hizo.

Después de presentarse candidatos a los distintos cargos del Secretariado el mismo quedó compuesto de la siguiente

jóvenes de Puertollano quieren hacer cosas aún salvando diferencias que pudieran dividirlos. La reunión comenzó a las ocho menos veinte de la tarde. Casi tres horas después terminaba y el Consejo Local de la Juventud quedaba definitivamente constituido.

### JESUS MOLINERO REY, PINTOR POLIFACETICO

Durante los días 23 al 28 de noviembre, ha expuesto Jesús Molinero Rey su obra en la Casa Municipal de Cultura de nuestra ciudad.

La gran fuerza expresiva que el pintor pone en sus óleos hace que éstos tengan más realce. En la exposición nos ha presentado un conjunto de cuadros muy agradables y que llevan el sello de lo expresado con verdad. "Aspiro a ser auténtico —nos comenta— para lograr ser creador y plasmar con pigmentos ideas, pensamientos, inquietudes, a poder ser con belleza que se estime y se sienta. En mi pintura, en mi vida, tengo sed, ansia, afán y deseo de conseguirlo...". Sus temas son variados y llenos de dinamismo. Jesús Molinero Rey es un hombre entregado a la pintura y sabe tocar todos los estilos con gran elegancia. M.A. RABADAN

## Mis terrores favoritos

### Don Pío y sus cien maridos

Uno de los personajes más curiosos de la España democrática es Don Pío, al igual que lo fuera en la otra, la de charanga y pandereta. Uno no lo siente pero sabe que está, cree que permanece quieto pero se mueve. Don Pío es la contradicción, vence cuando pierde, llega cuando se marcha. Conoce todos los entresijos, pasillos sillones y cuadros del poder. Ve el bueno de Don Pío como pasan por su lado los presidentes, los presidenciables, los ministros, los secretarios, los subsecretarios, los barones, los vaticanistas, los de la socialderecha... Y es que Don Pío sabe multiplicarse, estar con todos pareciendo que solo está con uno, ser el hombre de confianza con Tírios y Troyanos. Tiene Don Pío el alma más grande de perdedor que existe; si le roban mediante miserable emboscada su Galicia, donde es el vicerrey, se convierte en el Godoy del Jefe, aspira al reino. Si en el partido hay remodelación, Don Pío siempre sale fortalecido. Sus agallas no solo las lleva en el apellido sino también en el alma, pues tal es su grandeza de miras o tanta trinchera ocupa que es inclasificable. Uno lo recuerda en sus primeros tiempos, con su cuerpo meloso y redondo, jurando fidelidades a diestro y siniestro, robando libertades mientras las daba. Seguro que los evangelios del poder dicen al sentir que una mano se posa sobre ellos: "he aquí nuestro Pío que repite, ¿habrán inventado algún ministerio nuevo para él?"

### Leopoldo, la esfinge Maragata

No solo es serio que tiene las gafas más feas de todo el reino, la cara más alargada y la corbata más oscura. Le dijo a Suárez que le dijera a Castedo que le dijera a Iñiqui Gabilondo que se fuera. Y se fue. Después le dijo a Suárez, a Agustín y a Don Pío

"PUERTOLLANO" es democrático en su línea de pensamiento y no acepta necesariamente como suyas las ideas vertidas en los artículos firmados.

que le dijera a Castedo que se fuera. Y se fue. Después le dijo a Suárez y a Agustín que se fueran. Y se fueron. Solo se quedó con Pío, el cual no ha dicho ni su nombre. Está siendo la *Pimpinella Escarlata* de la UCD, pero cualquier día de estos no secha al país entero y se encierra en su casa a escuchar a Richard Strauss y Tchaikovsky, bailando la danza de los cisnes. De él dicen que la voz no le sale de los pulmones sino del estómago, y además es la más grave del país. A su posible unión con Suárez, los chistosos del reino le pusieron varios nombres: el pacto de *Leodolfo*, el de *Adolpoldo*, el de *Poldodolfo*... y así hasta toda las combinaciones posibles, pero repudió el maridaje y ahora vive en santa castidad co su conciencia, guardando la virginidad de su gobierno.

### Jesús Hermida

España se divide en dos: los que están a favor de Hermida y los que están en contra. Uno lo recuerda, mocito él, frente a un video con Central Park nevado, diciendo: "erese una vez se era, cuando al principio, aquí y allá, unos y otros, todos y ninguno, estaban, en aquel momento y en cualquier parte y a pesar de todo..." Nos contaba la guerra fría con calor, el hambre con poesía, y la política Estadounidense como un cuento en donde buenos y malos eran malos y buenos y viceversa. Un buen día se presentó con las maletas en los jardines de Prado del Rey y exigió media televisión para él solo. Se la dieron. Robó todos los primeros planos y se los quedó en propiedad. Es amante de los políticos, los científicos, los músicos y los adjetivos. Es capaz de inventarse en unos minutos veinte definiciones para una misma cosa. Se le criticó que no dejaba hablar a sus entrevistados y se fue, dejándolos solos frente a la pantalla, lo que demuestra que es un hombre que sabe tomar grandes decisiones.

MANUEL J. DORADO

## AUTORECAMBIOS navarro

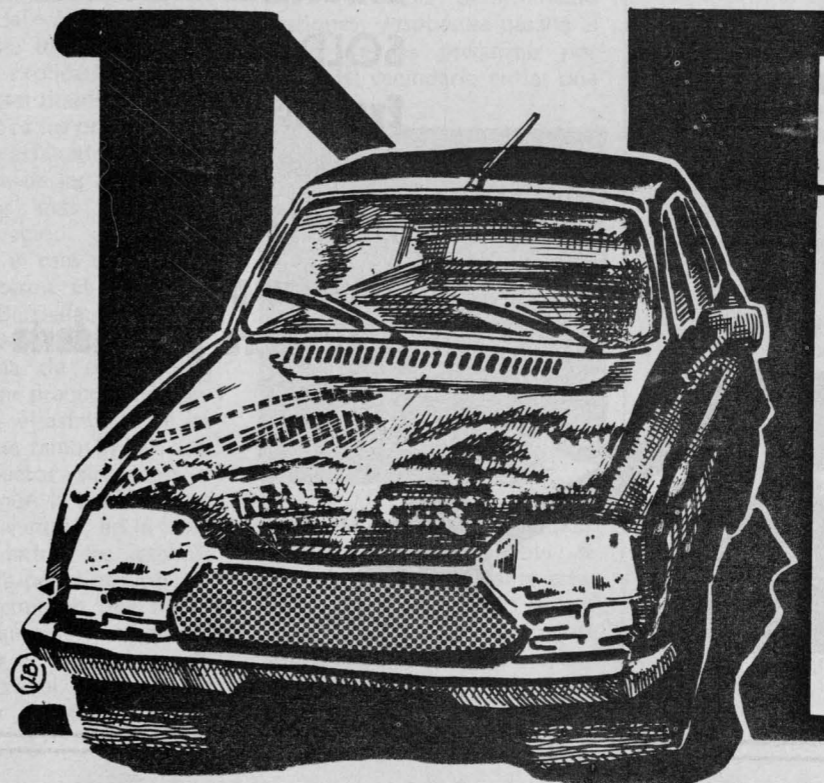

# NAVARRO

suministros en general:

CHAPA-MECANICA  
—ELECTRICIDAD.

avda./ 1º de mayo 44

423008 / 425249

# Antonio García e Hijos



Apartadero de Calatrava, 3  
☎ 42 47 87 - 42 63 97  
PUERTOLLANO

EXCAVACIONES  
Y  
TRANSPORTES



★  
CHATARRA  
HIERROS  
PLASTICO  
PAPEL  
METALES  
Construcción de  
Estructuras Metálicas  
SOLDADURA  
Excavaciones y  
Transportes  
DERRIBOS  
Trabajos para  
Agricultura y Ganadería

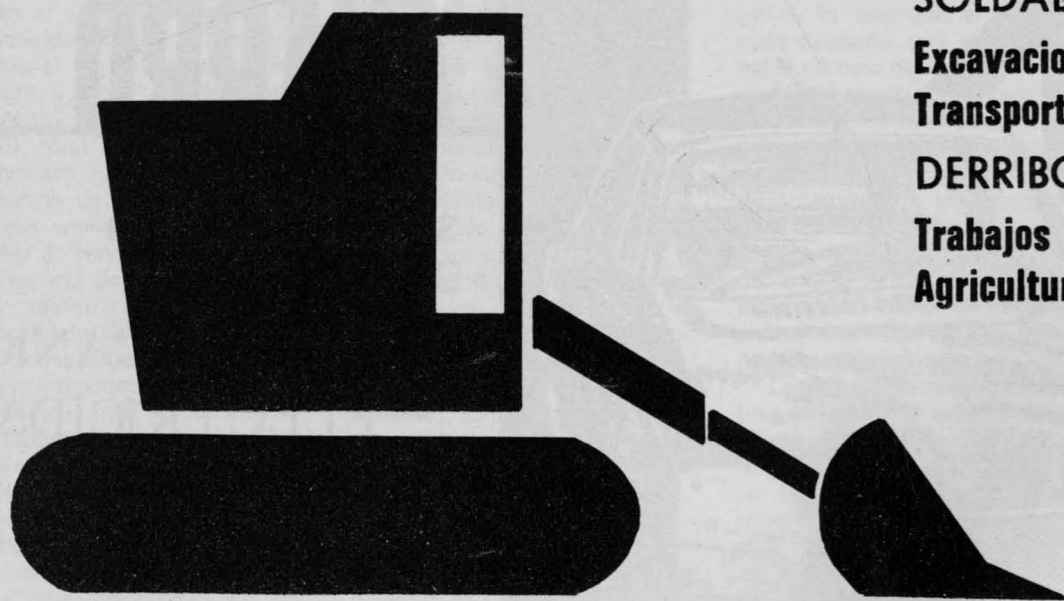

## La Corporación informa por Barrios

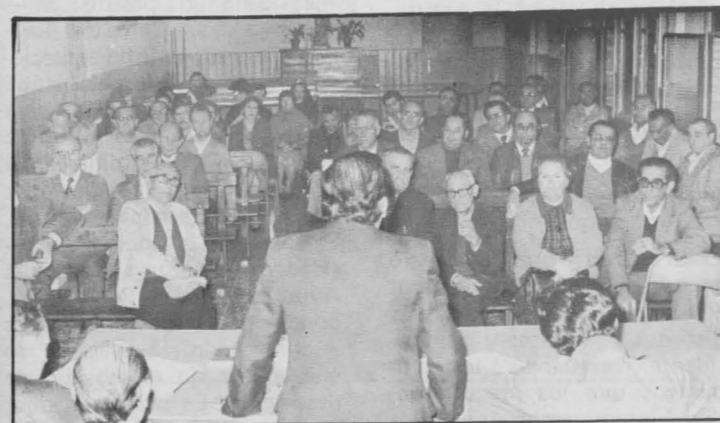

La Corporación en el local de la Asociación del Barrio del Pino

En un nuevo esfuerzo de dar mayor transparencia a la Gestión Municipal, la Corporación siguiendo un programa establecido de mutuo acuerdo con las Asociaciones de Vecinos, está visitando las distintas zonas de Puertollano con el fin de presentarles a los ciudadanos de cada barriada lo que se ha hecho, lo que se está haciendo, lo que falta por hacer y cuál es la política que se está siguiendo en cada una de las gestiones del Ayuntamiento, apoyada esta información por un folleto explicativo que se distribuye gratuitamente donde van resumidos los presupuestos y costos de asfaltados de calles en cada una de las zonas y las realizaciones más destacadas de la Corporación.

Durante el mes de noviembre se visitaron el barrio del Pino, la Barriada del Pozo Norte y el Barrio de Santa Ana.

Cada una de estas zonas ha tenido una preocupación común que es el asfaltado de las calles aunque también han destacado aspectos singulares y distintos según la barriada que era, así por ejemplo, en la zona Del Pino entre los vecinos existía cierta preocupación por el comportamiento que manifestaban algunas familias de gitanos. Por el contrario en la Zona Sur era el problema de la cercanía de determinadas

escombreras y en el Barrio de Santa Ana era el problema del tráfico.

En general estas preguntas estaban marcadas, primero por una amplia exposición del Alcalde-Presidente de la situación en que se encontraba el Ayuntamiento cuando tomó posesión esta Corporación, lo que se ha ido realizando y a veces las dificultades que se han tenido que vencer para llevar a cabo determinadas gestiones, después se pasaba al turno de las preguntas por parte del vecindario en las que



dependiendo del tema así contestaba cada responsable de cada delegación. Durante estas tres primeras reuniones la asistencia no ha sido excesivamente numerosa y tal vez ello responde a que solamente asisten aquellas personas que tengan

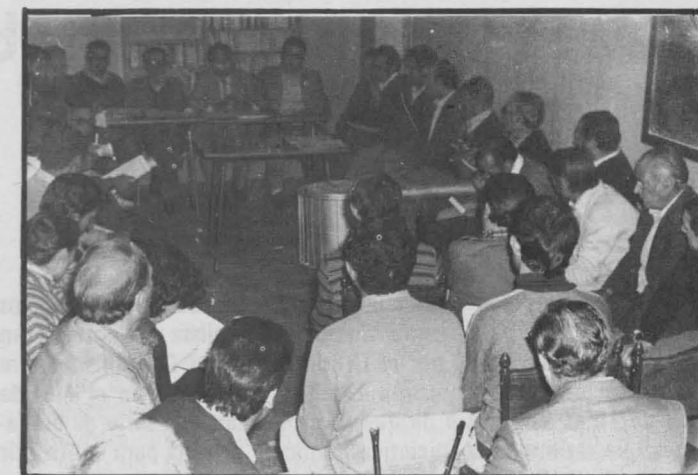

En la Barriada del Pozo Norte, la Corporación informó y se sometió a las preguntas de los asistentes en el Salón Parroquial de la Calle Cervantes

alguna cuestión que plantear. De todas formas estos contactos directos Corporación-Ciudadanos permiten a estos últimos

tener una visión más globalizada de cuales son los problemas del pueblo en su conjunto.

M

## Rincón del Poeta

### A mi esposo, con todo mi corazón

¿por qué miras a las chicas,  
las chicas de corta edad,  
si éstas nunca pueden darte  
lo que tu esposa te dá?

Te doy amor a raudales, alegría y felicidad,  
y todo cuanto me pides, y  
aún sin pedirlo  
en las manos tienes ya.

¿Qué no tienes, qué te falta?  
yo creo que nada ¿verdad?,  
solo que Dios no quiso  
que yo fuese maternal  
pero que felices somos,  
amor, mi amor, no es verdad?

Yo como eres te quiero,  
te quise y te querré.

¡Qué más da que seamos  
viejos, si amándonos somos,  
como los enamorados  
que acabaran de casar!

Nuestra casita,  
hogar de amor e ilusiones  
y cuando gruñón te pones  
y yo a veces también  
por qué es, ¿lo sabes tú?,  
yo no lo sé,  
tonterías sin importancia  
que nos dan satisfacción,  
cuando detrás de éstas llegan,  
llega reconciliación.

A esto yo le llamo amor.

# Pleno Ordinario celebrado el 26 de Noviembre

**Dos puntos a destacar: la toma de posesión de los nuevos concejales por parte del Grupo Municipal Socialista y la aprobación de la Moción presentada por el Grupo Municipal Comunista sobre la reactivación de la Comisión Especial, nombrada en el mes de Julio de 1980, con el fin de que se produzcan una serie de actuaciones que estimulen la iniciativa pública y privada para contribuir al desarrollo de Puertollano y su comarca.**

Dió comienzo el Pleno sobre las seis y media de la tarde con la asistencia de veintiún concejales y bajo la presidencia del Alcalde-Presidente, Sr. Fernández Espinosa. Después de dar lectura al acta de la sesión anterior, tomaron posesión de sus cargos los nuevos concejales: D. Alfonso Olmo Meneses que sustituye a D. José Andrés Martínez y que se hace cargo de la delegación de Almacén, Talleres y Parque Móvil; a propuesta de la Alcaldía esta delegación deja de pertenecer al negociado de arquitectura y cobra autonomía propia. D. Juan Antonio Hidalgo Alonso que sustituye a D. Rufino Duque Duque y que asume la presidencia de la Comisión de Urbanismo, haciéndose cargo de la Delegación de Planificación y Ordenación de la Circulación y Transportes además de la Planificación Urbana y del Desarrollo y Control Urbanístico de la Ciudad. D. Antonio Hidalgo que provisionalmente ocupaba la presidencia de esta Comisión pasa a llevar la Delegación de Parques, Jardines, seguimiento de obras y Gestión de Compras. D. Julián Pintor Torres que viene a sustituir a D. Hilario Arévalo Castellanos, se hace cargo de la Delegación que lleva las Enseñanzas regladas, excepto las especiales que continúan siendo regentadas por doña Florentina Bueno Martínez; así mismo el Sr. Pintor Torres será el Delegado de la Alcaldía para las gestiones que sean necesarias realizar ante la Delegación de Educación y Ciencia así como en los Consejos de Dirección de los Centros de Enseñanza y demás órganos relacionados con el sector de enseñanzas regladas, (todo ello circunscrito a los Centros donde el Ayuntamiento interviene para su mantenimiento).

Dieron la bienvenida a los nuevos concejales, el Portavoz del Grupo Municipal de UCD, Sr. Bermejo, dándoles la enhorabuena e instándolos a la realización de su labor. Por su parte el Portavoz del Grupo Municipal Comunista, Sr. Fernández Calvo además de darles la bienvenida, destacó en sus



palabras el concepto de que las dinastías de los que defienden a la clase obrera no se pierden, recordando que ya hubo un "Meneses" en otra época del Ayuntamiento, también con una Corporación Democrática; hoy —dijo— tenemos otro nuevo, hay uno más (esto produjo un pequeño incidente ya que uno de los hermanos del nuevo concejal, como consecuencia de la emoción que le produjeron las palabras del Portavoz Comunista, sufrió un pequeño mareo). Por su parte el Presidente de la Corporación al dar la bienvenida a los nuevos concejales destacó la necesidad de ser coherentes en las actuaciones y que por encima de las ideologías es necesario unirse para defender los intereses de Puertollano.

El Sr. Pintor Torres agradeció en nombre de sus compañeros y el suyo las palabras de los distintos portavoces y del Presidente, recordando a los compañeros que los precedieron, dijo, intentaremos superarlos ya que nuestra obligación, aunque esta labor sea difícil, nuestra intención, añadió, es servir

al pueblo de Puertollano en la línea del Partido Socialista en el que militamos.

En el punto cinco del orden del día se dió cuenta del Decreto de la Alcaldía y del acuerdo de la Permanente del cuatro de noviembre por el que se designaba como Primer Teniente de Alcalde, a D. Fernando Sanz Alonso. El punto seis, también de puro trámite, fue dar cuenta del acuerdo de Permanente del 28 de Octubre pasado, por el que se asignaba nivel de proporcionalidad a los Técnicos de Administración General. El séptimo punto fue un informe-propuesta de la Comisión de Hacienda, sobre cuadro de valores para el bienio 1.981-82, a efectos del incremento del impuesto del valor de los terrenos. Este aumento

para este impuesto será de un 20 por ciento para este bienio, incremento igual al que se produjo en el año 79 recién entrada la Corporación.

Se pasó a continuación a leer la Moción presentada por el Grupo Municipal Comunista en la que se pedía la Constitución de la Comisión Especial —aprobada el pasado año— para que dicha Comisión llevara a cabo una serie de actuaciones tendentes a estimular la iniciativa pública y privada para contribuir al desarrollo de Puertollano y su Comarca. El Sr. Fernández Calvo, portavoz del Grupo Comunista señaló, en apoyo de la moción la necesidad de relanzar a través del Ayuntamiento, a Puertollano, donde masas de trabajadores —sobre todo jóvenes— se encuentran sin el subsidio de desempleo. Es necesario, dijo, realizar reuniones con entidades bancarias y con la nueva sociedad constituida para el desarrollo de la región Castellano-Manchega con el fin de que junto a la iniciativa pública exista la iniciativa privada. Dicha moción fue apoyada y ratificada tanto por el portavoz del Grupo Municipal Socialista, Sr. Mansilla, como por el Sr. Pastrana en nombre del Grupo Municipal de UCD. Dicha comisión estaría constituida —guardando la proporcionalidad— por dos miembros del Grupo Municipal Socialista, un miembro del Grupo Municipal Comunista y un miembro del Grupo Municipal de UCD. Por su parte el Presidente de la Corporación dijo: "Somos conscientes del gran problema que supone el paro y que para paliarlo se necesitan inversiones, por ello es necesario que aportemos nuestro grano de arena, renovando esta Comisión y que sea ella la que eleve nuestras ofertas a los organismos centrales de la Región Castellano-Manchega y traiga sus gestiones a esta Corporación con el fin de que podamos tomar todas las resoluciones que sean necesarias".

En el punto nueve del orden del día se leyeron varias ofertas de terreno al Ayuntamiento, entre ellas, la más importante es la que hicieron los herederos de Arias Lobato, que era de unos terrenos cuya extensión es de 3.029 metros cuadrados y el precio sería de 100 pesetas metro cuadrado, estos terrenos estarían destinados a zonas verdes. Quedaron aprobadas estas

ofertas facultándose al Presidente de la Corporación para que realizara las gestiones necesarias.

En ruegos y preguntas intervino el Sr. Mendoza miembro del Grupo Municipal de UCD, para indicar que era el último pleno al que asistiría por ser trasladado por la empresa a otra población. Dio las gracias a los miembros de la Corporación, al funcionariado por la colaboración que le habían prestado y fundamentalmente al Presidente de la Comisión de Gobernación Sr. Jiménez, porque el trabajo que había realizado en dicha comisión siempre había

estado presidido por la armonía y por la mejor voluntad de intentar realizar lo mejor posible sus cometidos. Agradeció por último a los vecinos de Puertollano su confianza depositada a través de sus votos. Por su parte el Presidente de la Corporación, Sr. Espinosa, dijo: "Es de agradecer su buen hacer al frente de su Delegación y lamento que tenga que dejarnos"; terminó diciendo, "en nombre nuestro y del pueblo de Puertollano no nos queda nada más que agradecerle tus desvelos."

Se levantó la sesión sobre las ocho menos cuarto de la tarde.

Manolo Muñoz

## Dos realidades Democráticas: El Patronato de la Universidad Popular y el Patronato de Deportes

**Una gestión democrática se caracteriza, fundamentalmente, por llenar de contenidos la política, en este sentido y en el último mes hemos asistido a la materialización de dos nuevas instituciones: El Patronato de la Universidad Popular y el Patronato de Deportes.**

El pasado día 2 de noviembre quedó constituido el Patronato de la Universidad Popular, que está formado por dos órganos rectores: la Junta y el Consejo de Gerencia, ambos bajo la presidencia del Alcalde Sr. Fernández Espinosa.

En la Junta Rectora están presentes además el Concejal de Cultura, como Vicepresidente, el director de la U.P., como Secretario, 3 vocales por el PSOE y otros 3 por el PCE (el grupo municipal de UCD declinó estar presente en dicho Patronato, al haberse opuesto en su día a la creación de la U.P.); dos representantes elegidos entre los profesores y la responsable de Intervención en el Ayuntamiento, Doña M. Luisa Menchón.

La primera decisión del Patronato fue la de convocar a Concurso de Méritos la plaza de Director de la U.P., que hasta ahora venía ejerciendo provisionalmente D. Alfonso González-Calero, director de la Casa Municipal de Cultura. En el próximo número informaremos sobre la persona en que

haya recaído esta designación.

Por otra parte La Junta Rectora acordó dirigirse al Delegado de Educación y Ciencia para informarle de la utilización, fuera del horario escolar, de los Colegios Nacionales para actividades de la U.P., ya que la misma en la actualidad se ve constreñida al reducido espacio disponible en la Casa Municipal de Cultura y en el antiguo Instituto de la calle Torrecilla, con instalaciones que son ya insuficientes para albergar la demanda de plazas en los cursos de la U.P.

También se discutió en la reunión sobre la puesta en marcha del Consejo Local Asesor, órgano consultivo y representativo de las diferentes entidades sociales ciudadanas, a través del cual éstas expondrán al Patronato de la U.P. sus necesidades y demandas en el terreno de la formación cultural.

También se comenzó el estudio del Reglamento de Régimen Interno de la U.P., que regulará su estructura interna, y los derechos y deberes de los participantes y profesores.

## Moción del Grupo Municipal Comunista

El grupo Municipal Comunista propone a la consideración del Pleno la siguiente moción:

Como es conocido, en el Pleno del pasado mes de Julio de 1980 se aprobó la constitución de una Comisión Especial con el fin de acometer un estudio sobre las posibilidades de reactivación de la economía en nuestra ciudad. Desde aquella fecha no se han observado síntomas de reactivación, haciendo excepción de las obras que ENPETROL está realizando de cara a la planta de FCC. Por el contrario, en las últimas semanas se han hecho públicas noticias sobre la situación de algunas empresas petroquímicas del Complejo Industrial cuya problemática siguen de cerca las centrales sindicales CCOO y UGT.

Sin ánimo de interferir en las gestiones de dichos sindicatos puedan llevar a cabo, el Grupo Municipal Comunista estima que por parte del Ayuntamiento se debe de poner en práctica una serie de actuaciones con el fin de replantear la problemática económica y social por la que atraviesa Puertollano, que serían compatibles con las que desde diversas instancias se están llevando a cabo.

Para este fin se propone lo siguiente:

1. Que se constituya la Comisión Especial aprobada el pasado año.
2. Que por parte de esta Comisión se considere la realización de una serie de actuaciones tendentes a estimular a la iniciativa pública y privada para contribuir al desarrollo de Puertollano y su comarca.

PORTAVOZ  
GRUPO COMUNISTA

## EL PATRONATO DE DEPORTES

Este patronato está regido por una junta rectora donde están presentes además de tres representantes del PSOE, dos de UCD y dos del PCE, un representante de las Asociaciones de Vecinos, un representante de la Asociación de Padres de Alumnos, representantes de los clubs deportivos y el Delegado de Deportes.

La primera reunión tuvo lugar en el Ayuntamiento, estuvo presidida por el Alcalde y el Vicepresidente del mismo es el Concejal de Deportes.

En esta primera reunión, se eligió al Consejo de Gerencia, que tendrá como principal función para las próximas semanas la elaboración de un Anteproyecto con el fin de saber qué presupuestos serán necesarios para 1982.

Se cerró la reunión con unas palabras del Presidente de la Junta Rectora en las que se instaba al Consejo de Gerencia a hacerle imaginación a la hora de consignar tanto los ingresos como los gastos del presupuesto.



## Un grupo de Jefes, Oficiales y Suboficiales de la II Región Militar, visitaron Puertollano



En el Ayuntamiento fueron recibidos por el Alcalde, donde se les obsequió con un vino español

El 19 de noviembre un grupo de militares que seguían un curso de monitores turísticos al mando del Coronel D. Antonio Salado Ramos, jefe provincial del RES (Recreo Educativo del Soldado) visitó Puertollano.

En el Ayuntamiento, donde se les obsequió con un vino español, fueron recibidos por el Presidente de la Corporación, Sr. Fernández Espinosa y miembros de la misma. En esta recepción tuvimos ocasión de

hablar con el Comandante D. Antonio Troncoso de Castro, Profesor de la Escuela de Turismo, quien nos manifestó que la intención de estas visitas era la de preparar lo más completamente posible, en este caso, a los veinte monitores que formaban el grupo: cuatro capitanes, seis tenientes y diez suboficiales, para que después cada uno de ellos pudiera cumplir su función de verdaderos guías turísticos con los soldados, para ello se visitaban todas

aquellas ciudades que tuvieran alguna riqueza en cuanto a monumentos o alguna riqueza a nivel industrial, como en el caso de Puertollano. Nos completó esta información, añadiendo que en los últimos cinco años, de cincuenta a sesenta mil soldados, dentro de este proyecto de difusión cultural, habían visitado zonas de interés ubicadas fundamentalmente en Andalucía. Personalmente D. Antonio nos manifestó que esto era una forma de acercar el ejército al pueblo. "El im-

pacto que estamos teniendo con ello, nos dijo, es muy grande. Nos gustaría que la primera región militar se volcase también en este sentido. Este año habrán sido unos diez mil soldados los que han salido a recorrer ciudades y ha visitar monumentos, con ello además del fin primordialmente cultural, creo que cumplimos otro y es el de intentar hermanar a personas que pertenecen a otras regiones con las zonas donde están cumpliendo su servicio militar.

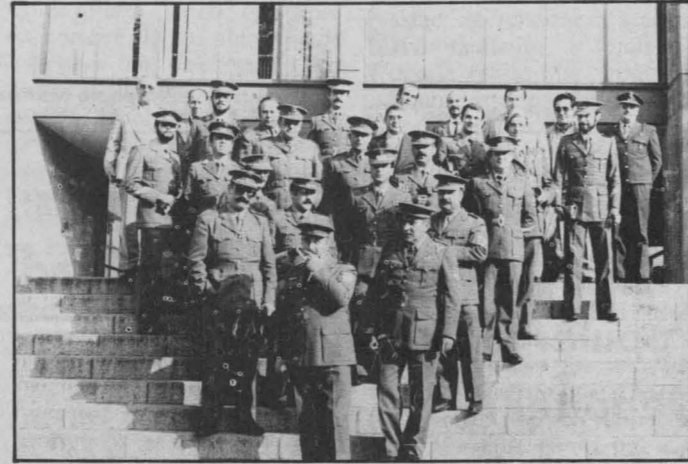

Militares de la 2.ª Región Militar pertenecientes al Curso de Monitores Turísticos: "RES"

## Contaminación y Ecologismo

### Charla coloquio de Carlos García Fandiño

El pasado viernes, 20 de noviembre, el doctor García Fandiño, diplomado en Ingeniería ambiental y experto, pronunció una interesante charla en la Casa Municipal de Cultura, en la que se refirió, fundamentalmente, a la evolución y diferenciación de los movimientos ecologistas y posteriormente, ya en el coloquio, a algunos aspectos de la contaminación en la zona de Puertollano.

En el primer punto, partió de la diferencia entre Ecología —Ciencia que estudia el equilibrio de los sistemas naturales— y Ecologismo —Movimiento que defienden, por distintas vías, la protección de la naturaleza y la lucha por un

mundo acorde con el equilibrio natural—.

En el terreno de los ecologistas distinguió varios grupos, entre ellos:

- los que buscan primero el poder político, para, desde él, organizar la sociedad de acuerdo con sus ideas de equilibrio natural;
- los que preconizan la violencia contra el sistema,
- los espiritualistas, que basan la eficacia de su acción en la reconversión individual de los hombres a través de la educación y la cultura.

Otra clasificación, según los objetivos buscados podría ser esta:

- los proteccionistas, que se li-

mitan a defender un espacio determinado del medio ambiente, pero sin planteamientos revolucionarios,

- los militantes de partidos que se preocupan por temas del medio ambiente, en el contexto de la lucha política general,
- los conservacionistas y los ambientalistas, que preconizan la conservación del espacio natural en conjunto o especies amenazadas.

A todos ellos aconsejó el Dr. García Fandiño que desarrollaran ante todo una mayor investigación científica, que no se apasionaran en sus denuncias, que fueran coherentes y que ofrecieran credibilidad en sus argumentos.

#### UN COLOQUIO POLEMICO

Al pasar al coloquio, muchos de los asistentes preguntaron al conferenciante por la incidencia de la contaminación

en Puertollano. Este explicó que, en contra de la opinión más extendida, Puertollano no es la ciudad más contaminada de la provincia, y que, por ejemplo Ciudad Real capital registra iguales o superiores valores de contaminación urbana por anhídrido sulfúrico.

Destacó también que las empresas del complejo, y concretamente Enpetrol, se habían gastado varios miles de millones de pesetas en la lucha anticontaminación, obteniendo buenos resultados en la descontaminación del río Ojailén, donde hace pocos años apenas quedaba fauna viva; y también en el terreno de la contaminación atmosférica, con la instalación de chimeneas de gran altura que contribuyen a una mejor dispersión de los humos, y la instalación así mismo de filtros de control que permiten una medición más exacta y continua de los índices de contaminación.

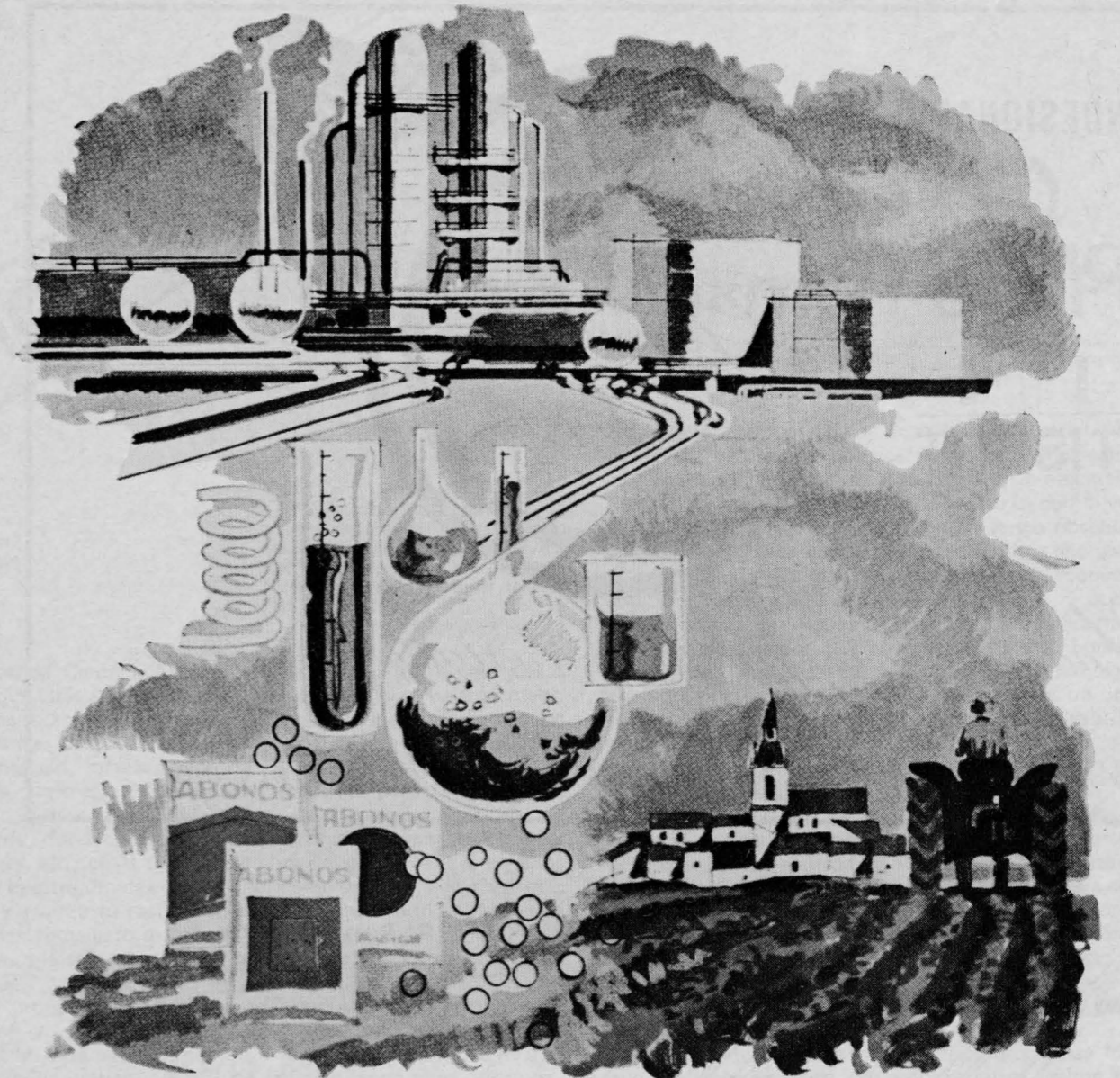

## EL DESARROLLO EXIGE UNA FERTILIZACION RACIONAL



A TRAVÉS DE SU ORGANIZACION COMERCIAL DE FERTILIZANTES ofrece a la agricultura española:

ABONOS NITROGENADOS SIMPLES		ABONOS COMPLEJOS DE ALTA GRADUACION	
SULFATO AMONICO	21 % N	(8-24-16) (8-36-16) (8-16-24)	
NITRATO AMONICO CALCICO	20,5 % N	(8-16-24-2 Borax) (12-24-8) (12-24-12)	
NITRATO AMONICO CALCICO	26 % N	(14-14-14-S) (15-15-15) (20-10-10-S)	
NITRATO AMONICO	33,5 % N		
NITROSULFATO AMONICO	26 % N	Procedentes de sulfato de Magnesio:	
UREA (granulada cristalina)	46 % N	(15-15-6-S-4 MgO) y (20-10-5-S-4 MgO)	

### EMPRESA NACIONAL DE FERTILIZANTES, S. A.

Prim, 12 - Madrid-4 - Teléfono 231 29 00

FACTORIAS EN: PUERTOLLANO, PUENTES DE GARCÍA RODRÍGUEZ, AVILÉS Y CARTAGENA

CONCESIONARIO DE



OMEGA

Y

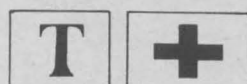

TISSOT



JOYERIA  
RELOJERIA  
ARTICULOS DE  
REGALO

*Una firma de prestigio avalada por cinco generaciones de joyeros.*

Aduana, 20

Teléfono 42 49 13

PUERTOLLANO

cafe-bar  
**ALFONSO**

P.º San Gregorio, 55

tfno. 42.19.75

**cocina  
selecta**

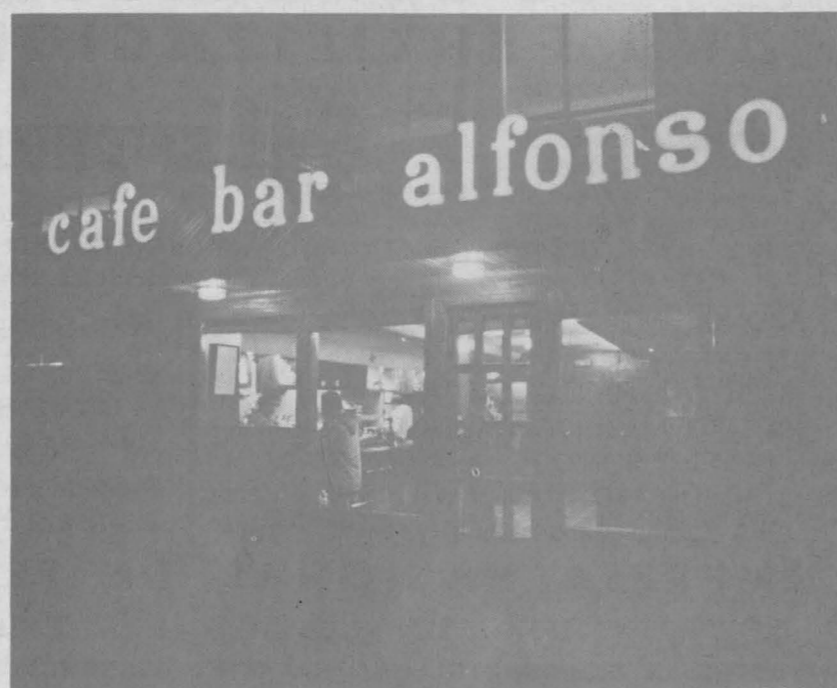

**FIGURACIONES**

## Carta a Carmen del Pozo

"Cada arma habla también del estilo de la lucha y de la concepción de la vida de su portador. En el invento, expansión o renuncia a una determinada arma radiaca en ETHOS"

(Spengler)

Querida Carmen, tu carta me ha producido un gran júbilo al saber que estás ahora, otra vez, llena de urgencias, y habrá vuelto a tí aquella animosidad adolescente con que entreteníamos las tardes jóvenes de otro tiempo, el nuestro. Estaba algo preocupado por tu silencio, manifestación de alguna bulla interior. Ya sé lo zarandilla que eres y tu necesidad de hacer, de pensar, de inventar, de imaginar, de hablar. ¡Oh!, hablar. Aquellas siestas henchidas de sol y tarde, donde nuestras palabras profanaban el silencio de los durmientes, allí, en la tempera sombra del comedor. Las palabras rompían nuestra timidez con el amor como una lluvia de susurros... Siempre recuerdo tu rostro perplejo ante aquel mito de Perseo en el que Zeus toma la forma de una lluvia de oro y penetra en Dánae, su madre, a la sazón encerrada en una torre de hierro fuertemente custodiada.

Ya pronto nos veremos y hablaremos de todo esto, más de cerca, pues yo espero salir enseguida de esta convalecencia, ya larga y pesada. Mi vida ahora es como un sueño que no termina de despertar, aunque presente el fin. Yo también tengo muchos proyectos que deseo contarte y que no hago ahora porque tu carta requiere toda mi atención y mi alegría. (Una última cosa antes de entrar en materia. Dile a Rafa que ya tengo elaborado el proyecto de desacidez y explotación de los altramuces. Adelántale que en seis años y medio los beneficios sobrepasan en un 20 por ciento nuestras previsiones).

Innegablemente el futuro de Puertollano es preocupante. La pulsión de tu escritura delata la gravedad del problema. Ya hablabamos de esto en casa de Murias, pero entonces nuestra temprana juventud no terminaba de captar la profundidad del asunto. De todas formas, no deberías preocuparte excesivamente. Son infinitos los accidentes de un pueblo como para descubrir su sentido, que por otra parte, ya sabes, sólo Osiris puede revelar. Desde luego que hay que elaborar una estrategia económica local y comarcal si queremos sobrevivir, incluso generacionalmente hablando. Este proyecto tiene que asumir no sólo un sentido económico, sino también una significación social, adquiriendo de esta suerte una estructura más laberíntica de la que cotidianamente se piensa y se imagina como futuro. Te diría más, lo que hay que hacer es empezar a configurar nuestra particular *sociedad civil* y por tanto, convergentemente, configurar *nuestro propio ethos colectivo*: reconstruyendo nuestra íntima historia, más por la proyección de nuestros propios valores presentes que por los modelos pasados; así, la historia destaparía nuestra contenida memoria proyectándose colectivamente y reactualizando sus contenidos.

Quiero insistir a partir de aquí sobre un sujeto colectivo que me ha parecido poco recurrente en tu carta y que es preciso empezar a apelar. El objeto es el de la creación y consolidación de una

clase económica comarcal (comercial/industrial/minera/agrícolaganadera/financiera/... política. Estos serían los sectores potenciales). No se me escapa que sobre esto habría muchísimas cosas que decir y yo no sé si mis fuerzas responderán con la energía necesaria. (Ya sabes que desde hace tiempo vengo obsesionándome por la transmisión a la escritura de mis impulsos energéticos). Lo que sí parece claro es que para que una clase económica se forme como tal hace falta un proyecto de futuro, y que en este caso concreto tiene que responder a un criterio de eficacia, *racionalizando* —no racionando— los recursos y su distribución. El interés económico tiene que quedar *inscrito* —no subyugado— en una estructura de intereses sociales. Establezcamos un universo semántico generoso para "lo social", sin intentar en esta ocasión delimitarlo, pues ello confundiría más que ayudaría a la comprensión de nuestro objeto. En todo caso, atengámonos a lo que inmediatamente sugiere esta cualidad al nombrarla.

Pareces dar por sentado la existencia de este grupo económico. Sin embargo, no acaba de ser transparente este presupuesto, porque si bien es verdad que potencialmente se puede sostener este sujeto, ciertamente no han conformado una propia clase/grupo: no tienen ningún sistema de identificación institucional, no tienen *figura*; no han establecido un sistema de cristalización para que este conjunto aparezca *nítido y concreto*. En el fondo se trata de un problema de transparencia, absolutamente necesario para despejar el camino hacia la institucionalización de la estructura social comarcal.

Claro que el tema es complejo, porque esta formación de la que hablamos se escapa a su propio control, ya que implica a sectores económicos de los que depende en muchos casos, como por ejemplo, de casi todo el sistema industrial y financiero de Puertollano, en donde el movimiento de capitales queda afectado de una racionalización exterior y centralizadora. Nosotros, ya te lo he dicho alguna vez, somos un capitalismo de periferia. Nuestra reconstrucción local pasa por la institucionalización de este sujeto colectivo. Y en esto, ineludiblemente, quienes tienen que ser más agresivos son los propios sectores afectados, pues a ellos se les supone un interés particular e intensivo. Ellos tienen que convencer con su protagonismo. *Ellos tienen que inventar las formas de su acción*. ¿Quiénes son "ellos"? Largo me lo fiáis... En cualquier caso, cuando se dice "ellos" se dice también "personas, esto es, formas de aparición pública de los hombres y de los grupos humanos. Y precisamente, lo que se echa en falta es la personalidad de este sujeto.

Ultima cosa. Respecto de esa investigación de base que queréis montar, que tu llamas jocosamente "libro blanco", pienso que deberíais plantear con más profusión este tema del que venimos largando. Aparte, una observación previa sobre esta investigación, cual es el riesgo que se corre de quedarse en un informe de "expertos". Eficazmente, su elaboración tiene que impulsar una movilización colectiva, más que una operación de gabinete. Pero en fin, de esto ya hablaremos.

Entre tanto querida Carmen, deja algunos ratos para la poesía, tuya, voces de cerro en una tierra recia y cruda, sin ángeles en el inmenso cielo.

Ya el sueño sólo me da para poner fin a esta madrugada. Sueños y besos, mil.

JUAN TRILLO

Los Gitanos: Marginación y esperanza

# Juan Antonio Santiago, Tani: Un Gitano sencillo y ejemplar

Todos los estudiosos del pueblo gitano coinciden en señalar que los no-gitanos, los payos, nos comportamos con los gitanos según una idea fija, preconcebida, que viene de siglos y es muy difícil de erradicar. Según esa idea el gitano es vagabundo, nómada, perezoso, sucio, etc. Y conforme a tal, lo tratamos, o lo solemos tratar, los payos. Pero como toda idea preconcebida, ésta también tiene mucho de falsa e interesada, y si la seguimos utilizando es porque nos viene bien para justificar nuestro desdén —y a veces nuestro desprecio— hacia un pueblo que no comprendemos y cuya forma de vivir nos molesta.

Una de las falsedades de esa idea es que el gitano es un pueblo nómada. Al menos en España eso ya no es en absoluto cierto. De los 300.000 gitanos, que se considera hay en nuestro país, sólo un 5 por ciento ejerce el nomadismo; el resto están asentados en los barrios periféricos de las grandes o medianas ciudades, o en pueblos más pequeños. En sus asentamientos realizan, por lo general, los oficios más diversos: vendedores ambulantes, charileros, fabricantes de objetos de madera o cobre, trabajadores agrícolas eventuales, y en algún caso, relativamente ex-

cepcional, empleados.

Tal es el caso de nuestro personaje de hoy, Juan Antonio Santiago Amador, más conocido por *Tani*. Un paisano nuestro, de 31 años, casado y con un hijo, que vive en la calle del Callao, cerro de S. Sebastián, y que trabaja en los Servicios de Limpieza del Ayuntamiento.

*“De pequeño fui a clase al Colegio de la Virgen de Gracia; los estudios se me daban bien, y saqué el Certificado de Estudios Primarios. A los 12 años tuve que dejarlos y empecé a trabajar, en la construcción, con Santos Corchero. Allí estu-*

## Gitanos, una raza de siglos

Los gitanos son pueblos nómadas, procedentes en un principio de la India, y que se establecieron más tarde en África del Norte, Europa y posteriormente en América.

En España hay entre 200.000 y 400.000, y en todo el mundo son entre 5 y 10 millones.

A España llegaron en el siglo XV, procedentes de Hungría y Centro-Europa. Al resistirse a hacerse sedentarios, se les persiguió y se les expulsó varias veces del país, hasta que Carlos III, a finales del siglo XVIII, adoptó hacia ellos una actitud más tolerante. A partir de ahí se les ha ido reconociendo, poco a poco, la igualdad de derechos en el terreno formal, aunque se integraron en la sociedad es todavía muy escasa. Se organizan en clanes, tribus y grupos, con un enorme sentido de la solidaridad entre sí. Los gitanos se casan, normalmente, con miembros de su raza. Conservan sus ritos y tradiciones, aunque la influencia de la televisión y los mecanismos de la sociedad industrial les obligan a renovarlas y adaptarse a los sistemas de vida imperantes.

Tienen su sistema de justicia propio y su código de valores; los delitos más graves para ellos son el robo, el engaño, la estafa, el abandono del hogar, la falta de respeto a los ancianos, el abuso sexual y la ofensa a la memoria de los muertos.

La lengua gitana —el caló— deriva directamente del sánscrito; los gitanos españoles utilizan normalmente el castellano con algunas palabras de caló para determinadas cosas.

*ve hasta los 18 años, y después trabajé para otros contratistas. Y a los veinte años, me casé con Nati, primero por el rito gitano y luego por la Iglesia”.*

El matrimonio gitano, muchos lo saben, consiste en una gran ceremonia, que a veces dura varios días, cuyo momento crucial es aquél en que mujeres del clan comprueban la virginidad de la novia. Tras este requisito, y siguiendo la fiesta, la pareja saca al patio el ajuar de su nueva casa —sábanas, cubiertos, regalos, vestidos, adornos, etc.— y el resto de los invitados completa este ajuar con otras donaciones, en metálico o en especie. El noviazgo prácticamente no existe. El padre del joven, conocedor de los sentimientos de su hijo hacia determinada chica, la solicita al padre de ésta, el cual, si no tiene inconveniente en el muchacho, accede.

Tani conoció a su mujer, Nati, en Jaén, de donde es ella,

y donde siguen viviendo sus padres y sus siete hermanos.

*“Nosotros somos católicos —dice Tani— pero hay muchos gitanos que se casan por la Iglesia para obtener los papeles y poder funcionar en regla”.*

Tani es el dueño de su pequeña vivienda, desde el año 75, y desde el 78 trabaja en el Ayuntamiento.

*“Tuvinos que hacer un examen de Cultura General. Nos presentamos 70 y sólo había 12 plazas, pero yo aprobé. Primero trabajé en Parques y Jardines. Después me saqué el carnet de conducir, de primera, y me pasaron de conductor a los camiones de recogidas de basura. Vivo un poco al revés, cuando estoy de noche. Me levanto al mediodía y después de comer, solemos ir a casa de mis padres; ceno temprano y me voy a trabajar”.*

*“Mi familia procedía de Albacete; cuando llegaron aquí, yo tenía doce años. Somos*

*ocho hermanos y todos vivimos aquí, en Puertollano. Ni mi padre, ni los demás hermanos tienen ahora trabajo, así que tengo que ayudarles como puedo. Sólo uno trabaja en la antigua Paular, con un contrato temporal. Otro, Rafael, estuvo trabajando también en el Ayuntamiento, en Obras, pero ya se le acabó también el paro y ahora no tiene nada. Todos tienen su casa; estamos ya hartos de andar de arriba abajo por los caminos y los olivares”.*

En este punto de la conversación, sale el tema de la ayuda que reciben de Cáritas.

*“Si no fuera por ellos, muchas familias gitanas no saldrían adelante”.*

Cáritas les vende los productos básicos a mitad de precio, y la diferencia la sufragan ellos con las cuotas y donativos que reciben. También les ayuda a encontrar piso, a sacarse el carnet de conducir o a rellenar la documentación que precisen.

Además de todo esto, Cáritas tiene una escuela-puente en La Soledad, donde unos cuarenta y cinco niños —gitanos en su mayoría— aprenden a leer y escribir. Sor Josefina es el alma de toda esta iniciativa. Tani le ayuda a enseñar a los niños.

*“Al principio —nos relata la hermana— había allí una escuela nacional y una maestra, pero la acabaron por suprimir por falta de niños. El problema que tenemos con los niños gitanos es que empiezan a estudiar muy tarde, a los 8 ó 9 años. Después intentamos matricularlos en Colegios Nacionales, pero los padres los sacan como máximo a los 13 años. Es muy difícil cambiar esta mentalidad —acuerdan Tani y Sor Josefina. Vivimos en un ambiente muy diferente que no valora apenas la enseñanza y la cultura”.*



Pero con ser este un problema grave lo que más preocupa a ambos, y por supuesto a los afectados, es la falta de viviendas accesibles para ellos.

*“Tenemos cuatro o cinco familias que en este momento están durmiendo en la calle; una de ellas tiene 8 hijos. Hemos hecho muchas gestiones en el Ayuntamiento, pero no hemos podido resolver nada. Los pisos de las “630” son demasiado caros para ellos. En nuestra opinión una posible solución podría ser la del Barrio de San Francisco. Allí, según nuestras noticias, se construyeron casas para familias necesitadas, en la llamada “Operación Mina”, y ahora hay gente que sigue viviendo en ellas, pero que está en una posición más desahogada, y que podrían, tal vez, pagar un alquiler en otro barrio*

*mejor. Nos gustaría que el Ayuntamiento nos dijera qué se puede hacer en este sentido. Realmente hay varias familias que están viviendo detrás de una escuela, de unas tapias, en casas semi-derruidas, sin techo, sin suelo”.*

El acuerdo en este punto es total: si las cosas están mal para todos, en cuanto al trabajo, para los gitanos mucho peor. Encontrar un empleo es poco menos que imposible, y eso les lleva a tener que buscarse la vida mediante la venta ambulante, de chatarra, telas o productos alimenticios, pero tampoco eso les deja mucho margen. Muchos de ellos apenas obtienen mil o dos mil pesetas los sábados, en el mercadillo, para toda la familia y para toda la semana, y con ese dinero bien poco se puede hacer.

En la conversación con Tani, siguen apareciendo notas sueltas sobre sí mismo, y sobre los gitanos.

*“Mi trabajo me gusta y me llevo muy bien con mis compañeros. Cuando tengo algún tiempo libre me gusta leer —es socio del Círculo de Lectores y tiene varios libros en el aparador del saloncito— y ver la televisión, aunque no en exceso. El fútbol no me gusta demasiado”.*

A Nati, su mujer, enemiga acérrima de las fotografías —por más que lo intentamos— sí parece gustarle más la tele. Se ha acostumbrado, nos dice, al horario de su marido y no

parece importarle demasiado. Va al mercado dos veces en semana, y cuando Tani tiene vacaciones bajan hasta Jaén a ver a su familia. De sus ocho hermanos, sólo el padre y un hermano tienen trabajo —también en el Ayuntamiento—.

Durante la charla están también presentes Rafael, otro hermano de Tani, actualmente en paro, con su mujer —encinta— y su hija. Viven en el barrio de El Pino y él estuvo trabajando antes en la pavimentación de calles, por cuenta del Ayuntamiento.

*“La Navidad —nos dice Tani— la pasaremos toda la familia en casa de mis padres. Compraremos lo que podamos e intentaremos pasarla lo mejor posible”.*

Tani es un hombre querido y respetado en su barrio. Miembro activo de la Asociación de Vecinos “El Carmen”, se le pudo ver en las últimas fiestas despachando bebidas en el chiringuito que montó la Asociación, y ayudando en el montaje de la carroza de Ferias, y en todo lo que hizo falta.

Un hombre bueno, en definitiva, rodeado de problemas y lleno también de esperanza y ganas de seguir luchando para sacar adelante a unas familias, y a un pueblo que apenas posee más que su propia esperanza y el orgullo por sus tradiciones seculares.

ALFONSO G. CALERO



## Semana Homenaje a nuestros mayores

### Entre otros actos, la Banda Municipal de Puertollano ofreció el último día un interesante Concierto

El día 15 de Noviembre pasado, conocimos el interior de la nueva Residencia de Pensionistas, ubicada al norte de la Barriada 630. Fuimos con el propósito de escuchar y grabar el concierto que la Banda Municipal de nuestra ciudad, ofrecía en esta Residencia. Después supimos que se celebraba la "SEMANA HOMENAJE A NUESTROS MAYORES"; mejor dicho, se finalizaba con el concierto del domingo, último día; semana homenaje, cuya celebración y organización hay que agradecer a la asistenta social M.ª José y Junta de Gobierno, que llevaron a cabo los trámites ante el alcalde para que la Banda Municipal ofreciera el concierto.

La extraordinaria impresión que nos causó los interiores de la Residencia, nos hizo pensar que, salvo casos excepcionales, nuestros mayores residentes en ésta, no echarían de menos sus domicilios. Las instalaciones, tanto para personas casadas, como solteras, son envidiables. Varias salas de estar, bar-cafetería, un gran comedor contiguo a una moderna cocina, sala dedicada a trabajos manuales, peluquería de señoras y caballeros con los utensilios más modernos, amplia habitación dedicada a gimnasia y rehabilitación, salón de cine, enfermería asistida por un médico, dos practicantes y tres enfermeras, y un largo etc., que nos llevaría mucho espacio; todo ello es, sin duda, lo menos que merecen nuestros mayores. Y esto fue lo que se les ofreció en la semana del 9 al 15 de noviembre:

El lunes por la mañana, vino aperitivo en la cafetería. Por la tarde, proyección de la película "El Cochecito".

El martes, por la mañana, nueva proyección de la misma película. Por la tarde, baile en el recinto de la Residencia, amenizado por la Rondalla del Hogar del Pensionista.

El miércoles, a las 11, concurso de tute, ajedrez, dominó y billar; cuyos ganadores por el orden citado, fueron los siguientes: Francisco García Minguillán y Roberto Rivera Castro; Cecilio Pérez Postilla; Francisco Cumplido Manzanedo y Honorio Escribano Tolín, y Enrique Passegge Montes, a los que se les entregó los premios correspondientes, por parejas e individualmente. Por la tarde, proyección de la película, "Un rayo de luz".

El jueves por la mañana, nueva proyección de "Un rayo de luz". Y por la tarde, la película "Dónde vas Alfonso XII".

El viernes, nueva proyección de "Dónde vas Alfonso XII". Y por la tarde CANTE FLAMENCO, por "Manolo El Cano" y "Pepe El Pinto".

El sábado, por la mañana, proyección de la película "El gran golpe". Y por la tarde, baile amenizado por la Rondalla del H. del Pensionista.

Y el domingo, último día, a las 11,30, concierto extraordinario ofrecido por la Banda Municipal de Puertollano, que interpretó, bajo la dirección del maestro Parla Cadenas, las obras siguientes: "Fiel", "Pepita Greus", "La Rosa del Azafrán", "El Huésped del Sevillano", "El Sitio de Zaragoza" y "Poeta y Aldeano"; obras todas ellas muy aplaudidas, que en su totalidad conocían muy bien nuestros mayores; llegando a tararear algunos de ellos en sus butacas, ciertos pasajes de las más conocidas, como —por ejemplo— "La Rosa del Azafrán" y "El Huésped del Sevillano".



Y con otro éxito de nuestra banda de música, cuyo director y músicos, después del concierto fueron agasajados con felicitaciones, muestras de afecto y un aperitivo con bebidas, finalizó la "SEMANA HOMENAJE A NUESTROS MAYORES".

Nosotros salimos del bullicio y nos despistamos durante unos minutos, que aprovechamos para conocer al residente más anciano, y con él charlamos un rato para conocer algo de su larga vida.

—¿De dónde es VD.?

—Soy de Granada y nací el 11 de marzo de 1889.

—¿Está casado o soltero?

—Estoy viudo por segunda vez. Me casé dos veces y tengo tres hijos del primer matrimonio.

—¿Dónde empezó su vida de trabajador?

—Pues, en Villanueva del Duque. Allí estuve unos años trabajando y después me trasla-

me dieron tres condecoraciones en Melilla y Tetuán, los años 1910, 1913 y 1914, en la guerra de Melilla. También me dieron otra en Aviación, San Javier.

—Total que me encuentro ante un gran personaje.

Nuestro anciano, Francisco Rodríguez, un tanto emocionado, tal vez recordando y añorando aquéllos años de su juventud, nos responde sencillamente con una leve sonrisa:

—Nada de personaje. Soy un hombre ya con 92 años que vive tranquilo en esta Residencia.

—¿A gusto o disgusto?

—Aquí estoy muy bien y muy a gusto. No me hace falta de nada. Tengo cuidados muy buenos, por parte de los jefes y médicos, así como del personal de la Casa y Junta de Gobierno. Soy respetado por todos que es la mayor alegría y satisfacción de mi vida.



daron a Puertollano, minas de Peñarroya. Estó fue en 1916.

—¿En qué mina trabajó?

—Estuve en el "Pozo Norte"; pero no en el interior. Yo era encargado de las cribas, y con este cargo me jubilé.

—¿Me quiere decir alguna cosa de interés en su vida?

—De interés, para mí, le puedo decir que estando en Africa

—¿Esto quiere decir que está Ud. contento?

—Sí, muy contento.

—¿Quiere decir algo más?

—Pues, dar las gracias por todo lo que hacen por mí. Estoy muy agradecido, y especialmente a la Junta de Gobierno, que está haciendo mucho por nosotros.

ELIAS ZAMORA

# Calatrava, S. A.

EN VANGUARDIA DE LA INDUSTRIA PETROQUIMICA ESPAÑOLA

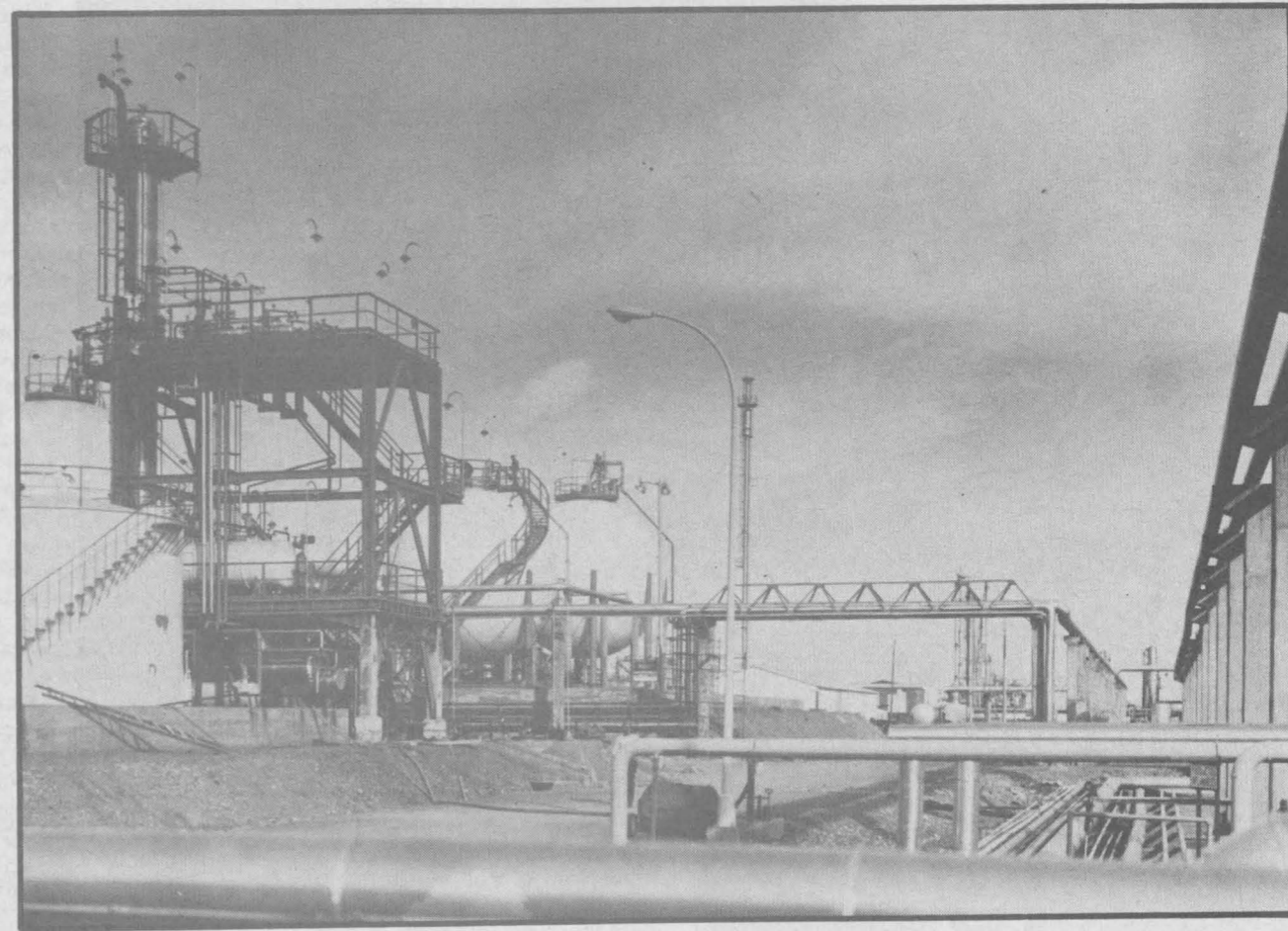

**MARLEX, polietileno alta densidad**  
**SOLPRENE, caucho sintético**  
**PHILBLACK, negro de humo**  
**Butadieno**

Fábricas en PUERTOLLANO (C. Real), GAJANO (Santander) y  
POBLA DE MAFUMET (Tarragona)

Oficinas centrales en MADRID: Avda. del General Perón, 29 - Tel. 455 58 00

# “MONTORO”

Empresa para la Industria Química, S. A.

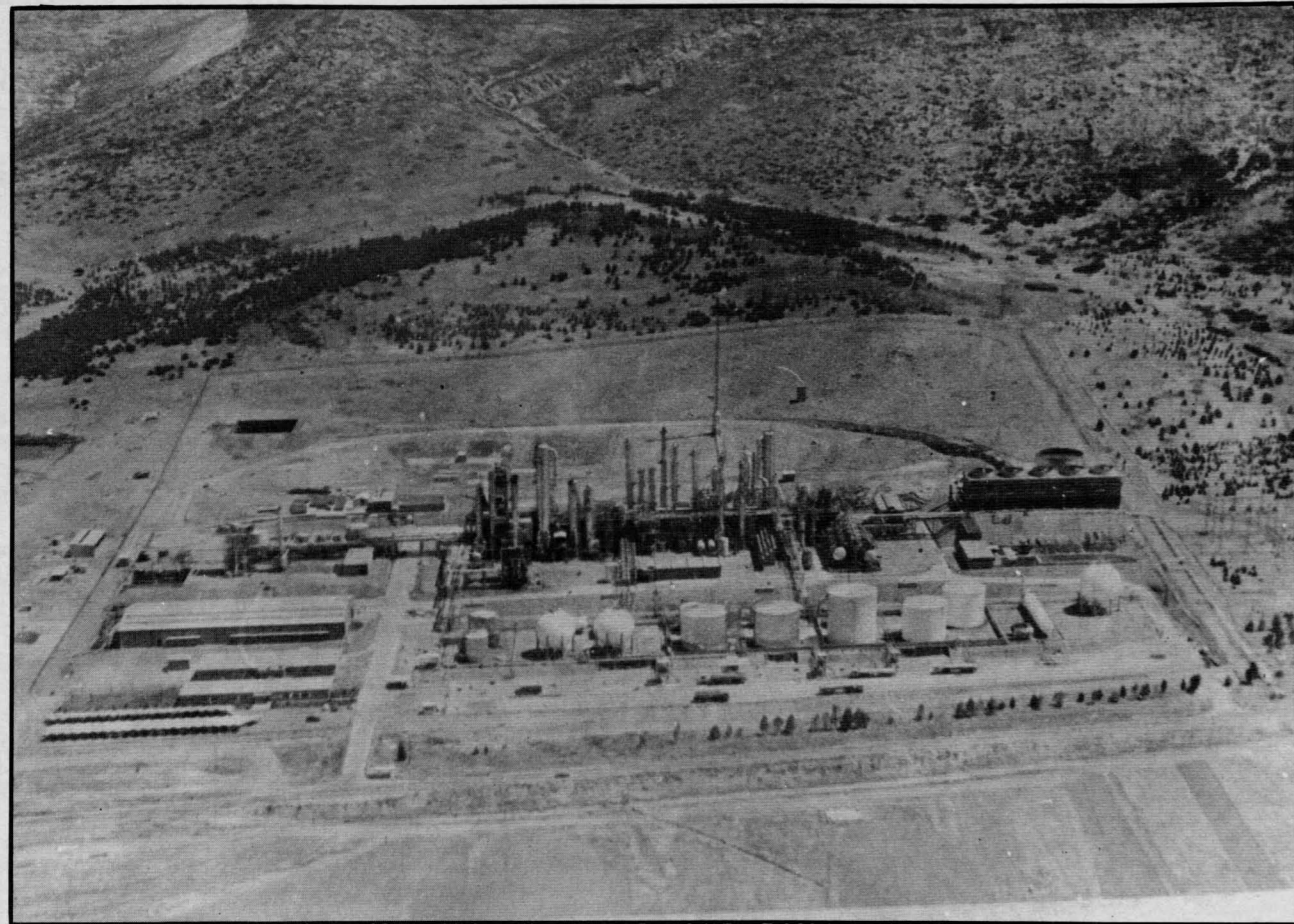

Ofrece a la Industria Española desde su Planta de  
**PUERTOLLANO**

**Estireno monómero, óxido de propileno y glicoles propilénicos, dentro de las especificaciones más exigentes requeridas para todos los usos industriales de estos productos**

## Entrevistamos al Concejal de Relaciones Ciudadanas

**Santiago de Terai**

### “Las Asociaciones de Vecinos son la respuesta organizada ante los problemas de los Barrios”

— *¿Qué cometido tiene la Concejalía de Relaciones Ciudadanas?*

— Como su nombre indica, esta Concejalía tiene como cometido la colaboración con todas aquellas organizaciones que pueden ser promovidas por los Vecinos para la mejora entendida en sentido amplio de las condiciones de vida del Barrio donde viven, siendo las más caracterizadas las Asociaciones de Vecinos y de Padres de Alumnos.

— *¿Podría recordarnos qué es una asociación de vecinos?*

— Las Asociaciones de Vecinos son la respuesta organizada de los Ciudadanos ante los problemas que tienen los Barrios. Problemas que son múltiples y que pasan desde la falta de viviendas, calles sin asfaltar, necesidad de puestos escolares, transportes inadecuados, carestía de la vida, falta de cultura...

Las Asociaciones de Vecinos son Organizaciones legales creadas por los propios vecinos de un Barrio, donde pueden participar todos los ciudadanos, sea cual fueren sus ideas políticas, religiosas, etc. Las Asociaciones de Vecinos son independientes de cualquier organización política, sindical, etc. No tienen fines lucrativos, siendo la cuota de 25 pesetas por socio y mes, que se destinan a sufragar los gastos de la Asociación.

— *¿Cuáles son los fines concretos de las Asociaciones de Vecinos?*

— Las Asociaciones de Vecinos son Organizaciones democráticas abiertas al diálogo y la participación, tanto en su vida interna como en sus reivindicaciones y gestiones.

Las Asociaciones de Vecinos tienen como fines los siguientes:

— La defensa y mejora de las condiciones materiales de la vida de los Vecinos.

— La Organización de Actividades Sociales, Culturales y

recreativas, que vaya proponiendo un modo de vida más humano y solidario.

— La realización de las Fiestas Populares de las Barriadas y la recuperación y la búsqueda del origen de nuestras tradiciones.

— La Organización de los Vecinos por encima de sus fines ideológicos y políticos.

— La Participación de los Ciudadanos en los distintos niveles de gestión de la Asamblea pública.

— *¿Cómo se potencia desde su Concejalía la participación ciudadana?*

— Se potencia de manera diversa. En primer lugar informando continuamente de lo que es una Asociación de Vecinos y para qué sirve. En segundo término recogiendo toda clase de problemas que a título colectivo o individual plantean los Vecinos sobre los problemas concretos: pavimentaciones, centros cívicos para reunión, alumbrado público, etc.

En último lugar canalizando a la Concejalía correspondiente la tramitación de la petición.

Hay diversas actuaciones de esta Concejalía que demuestran la diversidad de peticiones que debe canalizar.

Para referirnos a las últimas, diremos que hace pocas semanas con motivo de la turbiedad que mostraba el agua potable recibí varias visitas de vecinos preocupados por el tema; ello dió lugar a reiterados ruegos de este Concejal a la Comisión Municipal Permanente para que se estudiara y resolviera el problema. Hace unos días, con ocasión de la aparición de una gran nube de polvo blanco en el Complejo Industrial (que más tarde supimos que procedía de ENFERSA), presenté otro ruego a la Permanente para que se pidieran explicaciones a la Empresa causante de la contaminación.

— *¿Qué participación existe por los vecinos en los temas municipales?*

— La participación de los

Vecinos de Puertollano es aceptable como lo demuestra la existencia de 9 Asociaciones de Vecinos, que cubren todo el Casco Urbano, excepto la Zona Centro, que todavía carece de Asociación. A pesar de ello vemos una cierta falta de participación, que, tal vez, se deba al desconocimiento del papel que pueden jugar estas Organizaciones, a la falta de experiencia de todos.

Desde la existencia de Ayun-

nos para actividades culturales o recreativas, y las otras quinientas mil pesetas para el resto de Asociaciones existentes en nuestra Ciudad.

Las subvenciones se dan cuando existen peticiones debidamente razonadas, cuantificadas y bajo programa, el cual se discute primero en comisión para después pasarlo en propuesta al Órgano superior, Comisión Municipal Permanente. En esta se da su aprobación,



tamientos Democráticos, las Asociaciones se están acercando a su verdadera dimensión: conseguir y demostrar que la construcción de la Ciudad se hace desde abajo.

— *¿Con qué medios cuenta para esta Concejalía?*

— Los medios son económicos y técnicos. En lo económico, para este ejercicio, el presupuesto de esta Concejalía estaba en seis millones de pesetas. Cinco millones para el emplazamiento de un nuevo Centro Cívico, quinientas mil pesetas para subvenciones a las distintas Asociaciones de Veci-

si el proyecto es razonable y de interés social y cultural.

En cuanto a los medios técnicos, lo más destacable es la colaboración de los Servicios Municipales en todo lo que pueda servir para el desarrollo de la Asociación y sus actividades: desde la asesoría jurídica sobre como tramitar un expediente personal de un vecino, al montaje del alumbrado y escenario para una Fiesta de Barriada hay toda una serie de colaboración del Ayuntamiento.

— *¿Cuáles son los proyectos de su Concejalía sobre centro cívicos?*



— Contando con el Pleno de la Corporación y si el presupuesto económico lo permite, este próximo año se iniciará la construcción de dos nuevos Centros Cívicos como mínimo.

Se continuará con la política de construcción de Centros Cívicos en las Barriadas. Como se sabe, en el año 1981 se ha inaugurado el Centro Cívico de la Barriada 630 y está prácticamente concluido el de la Barriada San Sebastián, ubicado en el antiguo Colegio Cervantes situado al final de la calle Lepanto tenemos que decir que aunque esté un poco retirado del núcleo central del Barrio, con la buena pavimentación de las calles es de fácil acceso.

Para los Vecinos del Barrio San Sebastián ("Asociación El Carmen") esperan su próxima finalización de las obras con una gran ilusión, pues por primera vez tendrán algo en su Barrio en donde poder fomentar la Cultura.

El primero construido gracias al tesón incansable de los Vecinos de este Barrio, con su Junta Directiva al frente en las reivindicaciones al Ministerio

de Obras Públicas y Urbanismo, para conseguir el ruinoso Edificio (I) donde hoy está ubicado el mencionado Centro, para el cual no faltó su presupuesto económico y el total apoyo de la Corporación para que unos tras otros, estos Centros cada día sean una realidad.

Para 1982 está previsto continuar en otros Barrios que hoy carecen de instalaciones adecuadas.

Una pregunta importante, que nos hacen continuamente, es ¿dónde se hará el próximo Centro Cívico?

Para contestar a quienes ello preguntan hay que decir que el Ayuntamiento todavía no ha tomado una decisión cara a 1982, pero que se concretará en las próximas semanas, cuando se avance en la elaboración de los presupuestos del año que viene.

Hay sin embargo una Asociación, la de "CAÑAMARES" que viene proponiendo la reconversión de la antigua fábrica de curtidos, edificio de robusta construcción (hoy propiedad municipal) en Centro Cívico. Podría ser, en nuestra opinión,

una buena solución pues la nave tiene unos 500 metros cuadrados de superficie; además quedaría en la parte trasera una pequeña zona para parque infantil para la expansión de los niños, y poder cambiar el cemento por zonas verdes y jardines.

Un factor importante es encontrar los sitios adecuados donde ubicarlos, y que lo ideal sería lo más céntrico posible del área de la Asociación, en donde se construyan.

Para que las Asociaciones se puedan desarrollar, ya que en estos momentos pasan por grandes dificultades por falta de locales en los Barrios.

Quiero que quede constancia de que esta Concejalía lo mismo que toda la Corporación no tiene preferencias por algún determinado Barrio, conociendo las necesidades de todos y cada uno, pero es difícil el tomar las decisiones cuando las necesidades están tan igualadas y el presupuesto no es el que nos gustaría aplicar, pues son muchas las necesidades de Puertollano en otras Áreas.

## Libros

### "El Hospital de los Dormidos"

Autor: Francisco García Pavón

El Hospital de los dormidos es otra novela policíaca de García Pavón. Es original y graciosa, gracias a la plasticidad de su lenguaje, la sorna de su realismo, el trazado de los tipos y la prosa tan sorprendente del autor, que hasta refleja la sociedad de su pueblo, sin el menor parcialismo.

Francisco García Pavón, nació en 1919, es natural de Tomelloso (Ciudad Real), marco habitual de la mayor parte de su obra. Doctor en Filosofía y Letras, Catedrático de Historia de la Literatura Dramática en la Real Escuela Superior de Arte Dramático, crítico teatral. Despuntó con "Cerca de Oviedo", finalista del premio Eugenio Nadal en 1945. Posteriormente —después de ser finalista varias veces— lo consigue en 1969 con "Las Hermanas Coloradas". Aparte sus otras novelas, han abundado los libros de narraciones breves, con gran sentido crítico de la problemática española.

## Entrevista con Juan Antonio Hidalgo Alonso (I)

### Presidente de la Comisión de Urbanismo y Concejal Delegado de Tráfico

## "El mejor método para mejorar el tráfico, es la concienciación de los ciudadanos"

—¿Hay muchas deficiencias en cuanto al tráfico?

—Bueno esta contestación podría ser extensísima, pero trataré de reducirme al máximo. Tráfico y circulación son dos sinónimos y en ellos intervienen la vía, el vehículo y las personas. También intervienen por otro lado, para hacer cumplir las leyes que al efecto existen, unos agentes de la autoridad y un material necesario para realizar sus operaciones, y a estos cinco conceptos ajustaré mi contestación.

En cuanto a vías, como vías para ser rodadas, ha habido deficiencias y las sigue habiendo dado que aún no se ha puesto en marcha el plan vial, pero bueno, a excepción de la pertinente señalización y ordenación, a las vías, en cuanto a firme, alumbrado, acerado, etc., y contando con la reparación de la travesía de la N-420, le pondría un 9.

Así pues, podemos decir que en las vías de deficiencias muy pocas.

En cuanto a personas, a estas las dividiremos en dos, primero los peatones, a los que en términos generales los calificaría con un tres, si, la mayoría de ellos cruzan la calzada por donde les apetece, incluso habiendo próximo un paso de peatones, no saben o no quieren hacer uso de ellos, muchas veces cruzan la calzada en oblicuo, aumentando por tanto el riesgo para ellos, en lugar de hacerlo perpendicular; o pasean la calzada longitudinalmente sin usar las aceras que han sido concebidas y construidas para ellos, no respetan las señales

luminosas, en suma, los veo en cuanto al tráfico, altamente inocentes, ignorantes, e irresponsables para ellos mismos, sin pensar que la vía pública tiene perfectamente delimitadas las zonas del automóvil y del peatón, por tanto están perfectamente delimitados los derechos de cada uno, zonas que han de respetar, aunque no sea nada más que por principio de conservación, porque en caso de ser alcanzado por un vehículo él lleva la peor parte, y que esto es fácil, y digo que lleva la peor parte porque el vehículo es una máquina dotada de una velocidad y una estructura de acero, chapa, vidrio y plásticos que se mueve a espensas de unas manos expertas o inexpertas y pendiente de una mecánica que puede fallar. Concretando, el peatón con esa indiferencia con que la mayoría de las veces usa la vía pública, me da a entender que quiere verse en la U.V.I... Ojo, si al principio los califico con un tres, es porque califiqué la conducta general de todos, aunque hay que reconocer que también los hay que se merecen un diez. Todo lo que apunto creo que es falta de preparación.

Los conductores, son aún más irresponsables, al menos una gran parte de ellos, y si al peatón, la mala conducta en materia de tráfico se le puede perdonar en algo, al conductor no se le puede perdonar casi en nada, por el mero hecho de ser conductor, ya tiene la obligación de conocer el código o al menos, las normas y señales más elementales, porque la máquina que conducen puede ser mortal, y en una mayoría de los casos no sólo va contra los demás, sino contra él y su fa-

milia. Quisiera que aplicaran esta máxima y que la grabaran en el salpicadero de su automóvil, para recordarla siempre: LA VULNERACION DEL CODIGO DE LA CIRCULACION ES UNA INFRACCION Y UNA ACCION INFRACTORA CULMINA SIEMPRE EN UN ACCIDENTE; accidente que

mal conductor que los trata mal y peor los conserva.

En cuanto a los agentes para hacer cumplir las leyes creo que se necesitan más, no para sancionar, sino para ayudar, aconsejar e imponer una conducta correcta, que con la simple presencia de ellos se efectúa. A la vista de un agente de trá-



puede ir desde un simple susto para él y los demás, pasando por roces y colisiones, hasta la muerte de una o varias personas y dado el precio con que pagamos una infracción, no creo que merezca la pena hacer caso omiso al código y campañas sobre seguridad vial. También conductores los hay que merecerían un diez, pero hay una gran mayoría que merecen un cero. Aquí no podemos hablar de falta de preparación, sino de exceso de egoísmo y desidia y defecto de civismo.

En este caso sí existe una gran deficiencia (los vehículos). Estos son los menos culpables, porque si están mal cuidados, fallan y producen accidentes es consecuencia de un

fico la mayoría de los conductores cambian su forma de conducir considerablemente en sentido positivo.

En cuanto a los agentes municipales, quiero aprovechar esta ocasión que me brindas, para decirle al ciudadano que las misiones del guardia son las de INFORMAR; SOCORRER Y AYUDAR. Al guardia hay que verlo como un amigo, como un servidor del pueblo y para el pueblo, lo que ocurre, es que en su servicio tiene que denunciar cualquier infracción, porque si la permite, permite que un ciudadano cualquiera vaya en contra y se aproveche de los derechos del resto del colectivo, aquí debe de denunciar al infractor con el fin de

# GRACIA DECORADORA

tf. 42 07 01

- creación de ambientes
- planos y proyectos
- presupuestación
- dirección de obra

## GRACIA RODRIGUEZ MEDRAN

nº 2130 del colegio NACIONAL DE DECORADORES

ayudar a los demás. Entonces el infractor que no está preparado para ser denunciado considera al guardia, pues no sé, quizá como un dictador, un sádico, o quizá como una mala persona, cuando realmente la mala persona es el infractor.

Un caso curioso, cambiemos ahora los términos y pasemos a ese infractor, a ser un ciudadano normal y que otro ciudadano tome el papel de infractor fastidiando, molestando o creando un peligro para el anterior, entonces aparece el guardia y denuncia el caso y ahora el antiguo infractor que se da cuenta que el guarda defiende sus derechos, lo ve extraordinario y justo. Quiero recalcar que la acción de denunciar por parte del guardia es una acción ingrata, pero no hay más remedio, si realmente quiere ayudar a los demás.

—¿Cuál va a ser el nuevo Plan Vial?

—Bueno, esa es otra extensa contestación, pero será lo más breve posible.

El P.S.O.E. desde las elecciones Municipales, tiene previsto realizar un plan General de Tráfico en nuestra ciudad, por motivos varios y casi siempre económicos, quizá no haya podido prestar la atención que deseaba, pero bueno, desde hace casi un año se acometió el tan deseado plan, poniéndolo en manos de la Jefatura Provincial de Tráfico y esta a propuesta de la Dirección General de Tráfico, designó dos prestigiosos técnicos a dicha labor, ¿y cuál es el resultado? pues que el plan General de Tráfico está casi terminado y Ojo, que sepas, que un Plan General de Tráfico no se hace en un rato, ha habido que realizar aforos en determinados lugares, medir anchura de calles, tantos por cientos de desniveles, contar señales, comprobar compactación de pavimentos, comprobar ubicación de lugares públicos y lugares de gran afluencia, horas y días especiales, etc. en suma, una larga aunque callada labor. Ya sólo nos resta discutir algunas cuestiones y matizar otras, que creo que son de poca embargadura, ponerlo en marcha, realizarlo y concluirlo.

Como verás, me he salido de la pregunta concreta, porque en una simple entrevista no te puedo explicar todo el plan paso a paso, por su gran extensión sin aburrirte, recuerda, que la topografía especial que

presenta Puertollano en cuestiones de Tráfico es complicada y compleja, motivo que lleva a que el plan sea mucho más laborioso de lo que a simple vista pueda parecer.

—¿Con qué medios se va a llevar a cabo?

—Contamos con la interesante y meritoria labor de los técnicos de la Jefatura Provincial de Tráfico, con el apoyo de nuestro Jefe Provincial de Tráfico, de nuestro Alcalde y de toda la corporación en cuyo plan están muy interesados, con unos agentes de Tráfico adnegables y una extraordinaria



plantilla de guardias Municipales que a pesar de no ser de Tráfico, están dispuestos a colaborar con nosotros, bajo el mando del Capitán López, hombre capacitado, correcto, educado y muy responsable, todo esto en cuanto a personal.

En cuanto a lo material, con la reparación de la travesía de la Carretera N-420, que según proyecto quedará extraordinaria, aunque me da miedo por la irresponsabilidad de algunos conductores deseosos de correr, dado que aquí el firme lo va a permitir; contamos con nueve motocicletas de óptima cilindrada, dos coches ligeros, un Land-Rover y unos equipos radioemisores para comunicaciones y una central emisora de un alcance considerable tan útiles para la puesta en marcha y ejecución del plan, hasta que seamos capaces de vencer la fuerza de la costumbre a la que está sometido el conductor de Puertollano.

También desearía contar, y desde aquí lo pido a todos los ciudadanos con la máxima colaboración, y que piensen que una casa para arreglar el salón, que es donde pretendemos estar mañana más cómodos, du-

rante las obras tendremos molestias e incomodidades y una vez arreglado, quizá de momento me equivoque y no me acostumbre donde está el interruptor de la luz o me encuentre extraño en la nueva ubicación del televisor o el bar o algún mueble de mucho uso, pero una vez acostumbrado a lo nuevo, siempre alabaré la mejoría y pensaré que aquéllas molestias merecieron la pena y con el transcurrir de los días llegaré a olvidarlas completamente.

En el desarrollo del nuevo plan ocurrirá algo parecido, por eso pido que por favor nos per-



donen las molestias y que colaboren con nosotros porque la colaboración del ciudadano, colaboración que espero encontrar, es fundamental para el desarrollo de este plan.

—¿En este nuevo espíritu que anima la nueva reestructuración del tráfico, qué papel debe jugar el ciudadano?



—Antes he contestado parte de la pregunta que me haces, quizá, no haya sido lo suficientemente explícito, trataré de explicarme mejor: en la fase de puesta en marcha a todos los ciudadanos le pedimos mucha

colaboración y una poca de paciencia, dado que tendremos que realizar un gran esfuerzo que ellos lo van a notar en molestias, hasta que seamos capaces de vencer sus viejas costumbres, costumbres de hecho muy arriesgadas y llegaremos a momentos en los que el ciudadano crea que nos hemos equivocado, y posiblemente estén en lo cierto, por eso desearíamos que nos lo expongan ordenadamente en el Ayuntamiento, donde con todo gusto se le dará entrega a todas sus propuestas y donde trataremos de darle toda clase de información y explicaciones, incluso si fuera menester discutir con ellos (en el buen sentido de la palabra) cualquier propuesta que consideremos interesante. Estamos abiertos a toda clase de sugerencias, siempre que sea el bien del colectivo, sugerencias que estudiaremos en comisiones a fines, permanentes y plenos, si fuera necesario.

Una vez concluido el plan, a disfrutarlo en condiciones y a tratar de no abusar unos pocos de las comodidades que entre todos y para todos hemos preparado.

—¿Cuál es el mejor método para mejorar el tráfico?

—El de la enseñanza recordatorio y concienciación del ciudadano.

En cuanto a la enseñanza, intentamos hacer campañas de seguridad Vial para escolares, para adultos daremos notas informativas en los medios de difusión de mayor alcance, y trataremos de informarles con

todos los medios que nos sea posible.

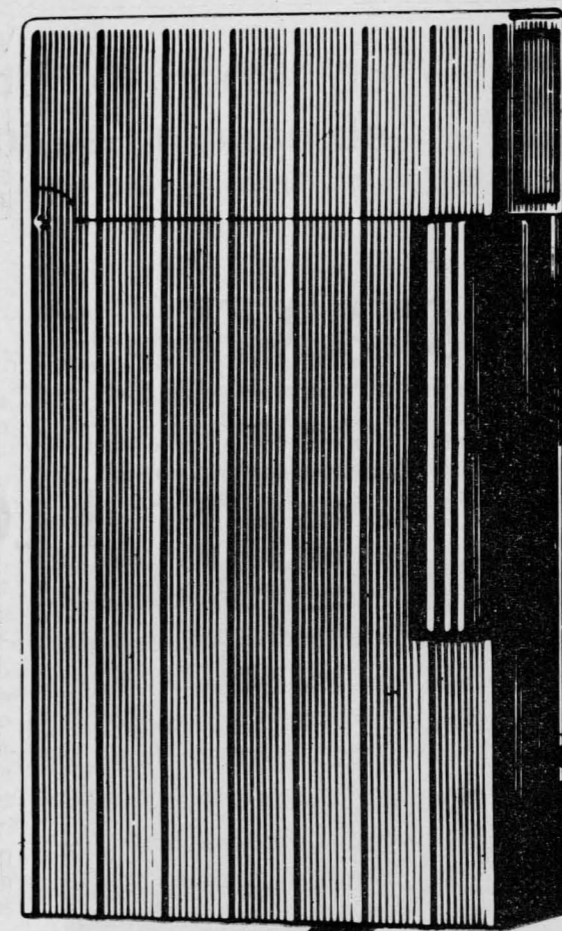

S.T. Dupont  
PARIS

Distribuidor Oficial para PUERTOLLANO

Joyería SIENA

Paseo de San Gregorio, 7 - Tel. 42 10 79

AGAPITO

BASTANTE

FLORES

MONTAJES  
METALICOS

GRUAS  
PARA PEQUEÑO  
Y  
GRAN TONELAJE

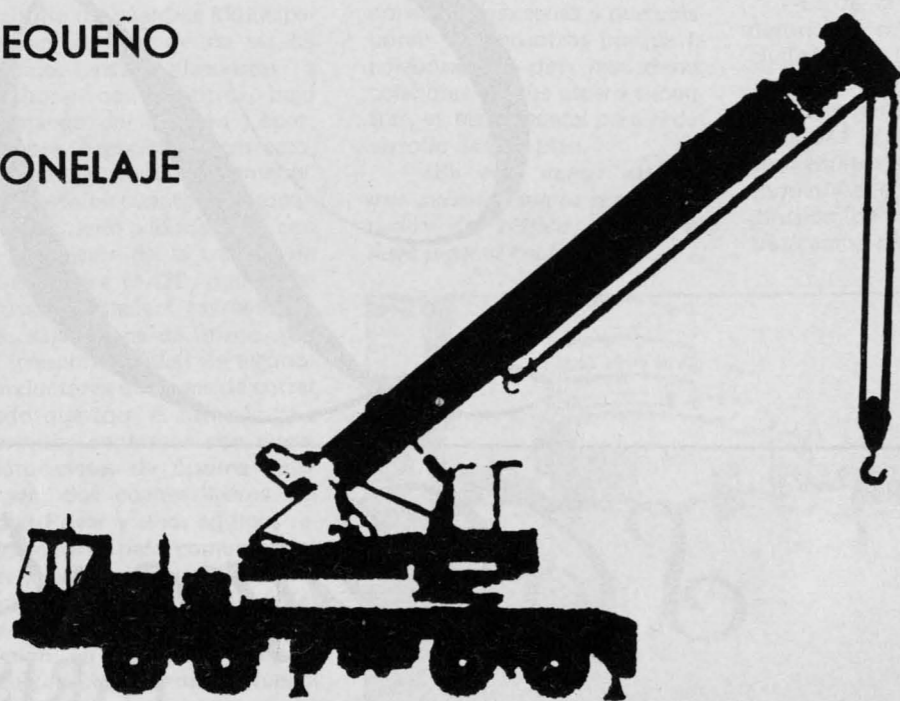

Plaza Almodóvar, 2 y 5.º A

Teléfono 42 09 26

PUERTOLLANO

## Otro accidente mortal de tráfico, junto a un paso de peatones

Puertollano.-Todos los años fallecen en España, miles de personas a causa de los accidentes de tráfico. Es una factura, claro está, de los adelantos tecnológicos de nuestra civilización; pero muchos de ellos, muchos de estos accidentes se podrían evitar, no cabe duda, si el hombre, el ser que presume de inteligente y racional, lo demostrara en estos casos con el volante en la mano. Lo lamentable (y esto lo sabemos casi todos), es que muchas de las personas que tienen carnet de conducir, no deberían tenerlo. ¿Por qué? Pues, teniendo en cuenta los accidentes que han sufrido esas personas y las causas que los provocaron.

Refiriéndonos, concretamente, a nuestra ciudad, no es esta la primera vez que hacemos una denuncia seria, sobre los peligros en algunos puntos del casco urbano. Meses pasados, dimos la voz de alarma por radio, denunciando enérgicamente la velocidad a la que circulan la mayoría de los vehículos, en el trayecto salida de la población por la carretera de Almodóvar, hasta la total salida del casco urbano; en cuyo tramo, llegan a sobrepasar los vehículos la velocidad de 100 km/hora, cuando solo está permitido circular a 40 km/hora.

En este mes de diciembre, se cumple un año que hicimos otra denuncia por la prensa, exponiendo una fotografía, en cuyo pie se decía: "DISCO DECORATIVO". Nadie respeta este disco, que pueden ver perfectamente hasta los más miopes. Tanto los conductores como los agentes, hacen caso omiso de la señal, situada a la salida de Puertollano hacia la barriada 630 y Almodóvar. Es decir, en una vía por la que transitan centenares de peatones todos los días. Una anciana y un niño ya han sido atropellados por vehículos que circulan triplicando la velocidad permitida. ¿Hasta cuándo?

Esta es la pregunta que hacíamos al final del corto pie. Y ¿cuál es la respuesta? Pues todos la sabemos; que hasta la fecha continuamos lo mismo. Ni los conductores respetan estos discos de entrada y sali-

tones, frente a los bares Castellana y Stop, con sus correspondientes discos. ¿Y qué? Pues nada, como si no lu hubieran puesto. Los vehículos siguen circulando caprichosamente.



da, ni los agentes encargados de regular este tránsito ilegal, han hecho lo necesario para que los vehículos circulen a la velocidad permitida, y nada más que la permitida. Y si los vehículos siguen circulando a la velocidad que les da la gana a sus conductores, ¿para qué se tiene ese o esos discos ahí? Habrá que pensar que para motivos decorativos. Porque a pesar de nuestras denuncias y de su buena visibilidad, los vehículos siguen circulando, repetimos, a la velocidad que al conductor le apetece. Y esto lo puede comprobar, cualquiera que se tome la molestia de permanecer un rato observando la doble circulación de entrada y salida.

En vista de los cuatro accidentes mortales habidos ya en este tramo, los vecinos elevaron al Ayuntamiento un escrito con más de cien firmas, pidiendo algún remedio; protestando por el peligro que a diario corrían sus vidas. El Ayuntamiento, se hizo eco y mandó señalar un paso de pe-

¿De quién fue la culpa? No lo sabemos porque no lo presenciábamos; pero sí sabemos de memoria unos y otros y mejor los conductores, es que, al llegar a un paso de peatones, hay que llevar precaución y reducir la velocidad, o pararse si llegara el caso. En esto y no en otra cosa, radica el kid de la cuestión, en esto y no en otra cosa, radica la seguridad y la vida de los centenares de ciudadanos que transitan por esta vía pública.

En resumen, ¿que se debe hacer para asegurar la vida de estos ciudadanos? Pues, sin más dilación, lo que en otros casos análogos de la vida social. Si los discos no se respetan por las buenas, hacerlos respetar por las malas; única manera de acabar con los accidentes mortales, que se están repitiendo en este lugar de Puertollano.

Ultimamente, el pasado mes de Noviembre se produjo otro accidente mortal. El joven de 24 años, Pablo Corrales Espinosa, fue atropellado solo a unos metros del paso de peatones a

E. ZAMORA



que nos referimos, por un turismo que entraba a nuestra ciudad procedente de Almodóvar.

## Dos temas preocupantes: Casa Hogar del Jubilado el Teatro Municipal

Lo conocimos en el cementerio. Fue el último sábado de octubre pasado, con motivo de la inauguración, en Almodóvar, de un mausoleo dedicado a los que fueron ejecutados después de la guerra civil española.

Le oímos dirigirse a los cientos de familiares que asistieron al acto, con sencillez, con palabras llanas, pero emotivas; sin fanatismo, pero con firmeza; sin demagogia, pero con la seguridad de que quienes le escuchaban (la mayoría con lágrimas por el momento emotivo), compartían los mismos sentimientos.

Quisimos conocerlo mejor. Nos pareció un hombre sencillo, un hombre del pueblo y para el pueblo; un hombre con juventud y vigor, que quiere hacer mucho por su pueblo, que quiere lo mejor para sus vecinos. Y creemos no habernos equivocado. Sin más protocolo que una cita verbal, lo abordamos días después en su domicilio. Deseábamos conocer a Vicente de Gregorio antes como padre de familia, que como alcalde de Almodóvar, y en su piso iniciamos este reportaje.

Nada más llegar, nos presenta a su mujer, la que, tras las primeras palabras de intercambio, nos invita a tomar algo. Le pedimos un descafeinado que nos prepara con prontitud. Una niña morenita, con ojos negros y llenos de curiosidad, llega hasta su padre con cierta timidez, timidez que desaparece enseguida, cuando le dice que nos salude porque somos amigos. Después nos enseñaría un cuaderno con algunos trabajos del "cole".

— ¿Cuántos tienes? Es la primera pregunta formal que le hacemos a Vicente.

—Esta y otro pequeño.

La mujer nos dice, que el niño duerme, y como buena madre, se mete en el interior de las habitaciones, para comprobar y velar el sueño de su hijo. Mientras nosotros continuamos.

—Vicente, ¿cómo llevas tu vida familiar?

—Con toda normalidad. El poco tiempo que me queda de mi actividad profesional y de mi cargo público en la Alcaldía, lo empleo para con mi mujer y mis hijos; desgraciadamente no todo el tiempo que quisiera, pero así es. Estoy en lo que más me gusta, trabajo por mis ideales, intento dar a mi pueblo lo que merece (a pesar de los sinsabores e incompreensión que a veces se desprende de ello), y mi familia no sólo lo entiende, sino que me apoya plenamente en mi trabajo.

—¿Qué edad tienes?

—32 años.

—¿Eres de Almodóvar?

—Sí, nací aquí.

Hacemos una breve pausa, porque acaba de aparecer la mujer con el pequeño de la mano.

—Es muy travieso ¿sabe? —nos dice al llegar. Se conoce que ha oído algún ruido y ya se estaba levantando sólo.

Efectivamente, no muestra la timidez que la hermana, y por el contrario, tras dirigirse al padre, intenta "atrapar" lo que hay sobre la mesa. La madre se encarga de él, mientras seguimos la charla.

—¿Qué edad tienen?

—La mayor, Esther, tiene 4 años, y este año ha comenzado el pre-escolar, y el pequeño, Vicente, va a cumplir en marzo próximo, 2 años. Este, como ven, es el que da "guerra" en casa y revuelve todos mis pa-pales.

—Además de estar en la Alcaldía, ¿trabajas?

—Sí; trabajo en Enpetrol, en Puertollano.

—¿Cobras algún sueldo por la Alcaldía?

—No. El Ayuntamiento sólo me abona los días que falto en Enpetrol, por gestiones municipales.

—Bien, y ya que hablamos del Ayuntamiento, ¿por qué no continuamos allí el reportaje?

—Por mí no hay inconveniente, Cuando quieras estoy a tu disposición.

—Antes quisiera hacerte una fotografía con tu familia.

—Sí hombre, como tú digas.

Disparamos el flash, nos despedimos de la mujer, y en dos minutos, nos encontramos en el despacho del alcalde. El Ayuntamiento está muy cerca de su domicilio.

Antes de sentarnos, nos entrega una copia del documento acreditativo de la propiedad del trozo de terreno, adquirido por los familiares y compañeros de los ejecutados en Almodóvar, al Ayuntamiento, en cuyo lugar se ha levantado el mausoleo.

—¿De quién partió la idea de dedicar el mausoleo a los que fueron fusilados? —le preguntamos después de sentarnos.

—La idea no partió de nadie en concreto. Esta, estaba presente en el pensamiento y sentir de todos los familiares de los compañeros asesinados; de los compañeros mayores que aún quedan, y de todos los hombres y mujeres defensores de la libertad. En definitiva, todos teníamos una deuda; la dignificación que nuestros compañeros merecían. Debíamos recuperar, aunque no en vida, lo que en el transcurso de 40 años nos impidieron. Lo que los Comités Locales del PCE y PSOE, han hecho, ha sido planificar la labor que ha desembocado en la finalización de la obra, manteniendo contactos con los familiares de los ejecutados de Almodóvar y pueblos colindantes, como Puertollano, Argamasilla, Villamayor, Corral, Fuencaliente, etc. Compra del terreno al Ayuntamiento, como acabas de ver en esta fotocopia, y compra de los materiales empleados para su ubicación.

—¿Se sabe con exactitud, el número de los que fueron ejecutados?

—No. No es fácil saberlo. Podrían ser 120 ó 130. Ten en cuenta que los responsables de tal "grandeza", no sólo cometieron ese acto inalicificable,



Compañía Sevillana de Electricidad S.A.

# S

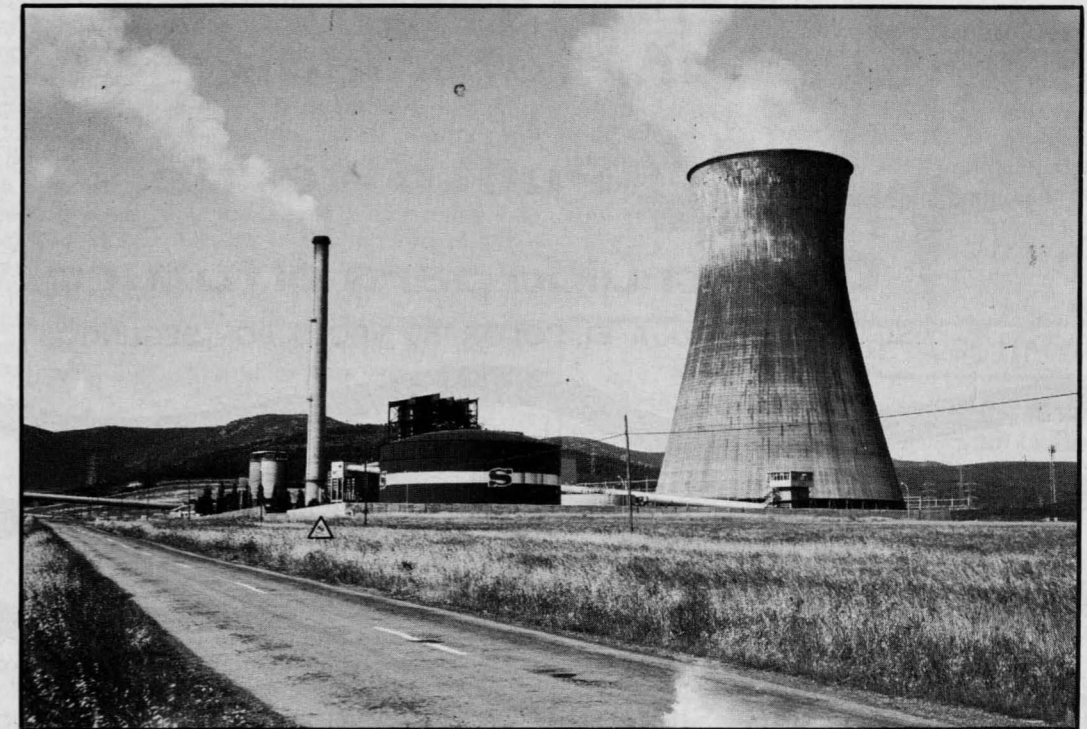

CENTRAL TERMICA PUERTOLLANO

# PHILIPS

**COLOR**

**SONIDO**

La fama vuela:  
Con el afamado



**Punto verde**

**Construido para el futuro**

SE AUTO-REGULA EL COLOR 50 VECES POR SEGUNDO

Distribuidor de siempre:

**ELECTRODOMESTICOS  
VALRO**

MAS DE 35 AÑOS DE EXPERIENCIA PHILIPS

Servicio Oficial Propio

Avda. 1º Mayo, 30

Tel. 42 51 18

PUERTOLLANO

sino que, premeditadamente, hicieron desaparecer cualquier documento o indicio, que ahora nos permitiera averiguarlo con toda exactitud. No obstante, plenamente no lo han logrado, pues sabemos en una gran mayoría quiénes son los compañeros que estaban en la fosa común, así como también, varios de los involucrados en la masacre.

—*Dejemos este tema tan desagravable, y hablemos de tu cargo público y de tu vida política.*

—*¿Desde cuándo eres Alcalde de Almodóvar?*

—Desde las elecciones democráticas de abril de 1979.

—*¿Tu partido político?*

—El P.S.O.E.

—*¿Problemas por resolver en Almodóvar?*

—Te voy a decir los más significativos: Terminar con la pavimentación, acerado y electrificación de todas las vías urbanas, así como la ampliación del tendido de red general de saneamiento y agua potable.

Actualización, en cuanto a volúmenes se refiere, de la Biblioteca Pública Municipal, recientemente inaugurada, y cuya puesta en funcionamiento ha supuesto un indudable acierto para todas las actividades de las etapas escolares.

Remodelación y adecentamiento del Matadero Municipal.

Tendido de red eléctrica adecuada en el Mercado de Abastos.

Finalización del campo de fútbol y vestuarios, obras que han comenzado recientemente en el Polideportivo Municipal.

Y dos temas que nos vienen preocupando hondamente:

Construcción de una Casa-Hogar del Jubilado. A este respecto, se está trabajando ante los organismos competentes.

Y el Teatro Municipal, edificio que, incomprensiblemente, se dejó abandonar y que es la primerísima necesidad para la ciudad, pues bien se sabe, que un pueblo sin cultura, es un pueblo muerto, y por lo tanto, los poderes públicos, en este caso el Ayuntamiento, debe adecentar y actualizar el marco donde pueden desarrollar toda la actividad cultural sus ciudadanos.

Como verás, y bajo mi punto de vista, todos son muy necesarios, ya que cada uno de ellos forma parte de la necesidad de cambio, que en Almodóvar es menester instaurar; pero quizá, los dos últimos,



El Alcalde de Almodóvar en el despacho del Ayuntamiento de dicha localidad

Casa-Hogar del Jubilado y Teatro Municipal, por su elevado coste, sean los más dificultosos de ejecutar.

—*Una pregunta a escala internacional, ¿cómo ves la situación mundial?*

—Aunque en la actualidad, más agudizada desde el mismo prisma óptico de siempre: Dos grandes potencias, la URSS y los EE.UU., verdaderos dominadores de todo el orbe planetario y con sus correspondientes correligionarios cada uno... España, que ahora ha tenido la gran oportunidad de mantenerse al margen, no ha querido (el partido del gobierno) dejar de ser sucursal de la administración Reagan, por lo que el tiempo valorará en su medida, el enorme error cometido.

—*¿Quién crees que resolverá los problemas de la humanidad, la política o el trabajador?*

—Una descentración política, económica y social, supondría una mayor equidad en el reparto comunitario, un más alto índice de participación y una mayor y más clara viabilidad para la solución de los problemas latentes que nos acucian, con lo que el trabajador, dentro de ese marco, se sentiría más responsabilizado y abandonaría la desidia en que actualmente se ve inmerso. Este modelo que propugna el Partido Socialista y otros partidos de izquierda, serviría para hallar la coherencia, poderes públicos-trabajador, y con ello, resultados y soluciones satisfactorias.

—*Un pronóstico: ¿Quién ganará las próximas elecciones en España?*

—Es ciertamente arriesgado dar a priori un veredicto. De cara a los próximos comicios

las urnas, estaría dispuesto a llegar al Gobierno y asumir esta responsabilidad.

—*¿Y en Almodóvar?*

—En elecciones locales, es distinto. El pueblo vota a los hombres integrantes de la lista, y aquí sí que es comprometida la elección. Refiriéndome, concretamente a mi Municipio, donde PSOE y UCD estuvieron muy igualados en 1979, deberemos ser muy consecuentes en la elección de candidatos. Sin embargo, espero que al igual que entonces, Almodóvar vote socialista. En ello estamos empeñados y habrá que luchar con todas nuestras fuerzas, para que, de nuevo, depositen en nosotros su confianza.

—*Y ya, para terminar, ¿quieres añadir algo más?*

—Pues nada, agradecer la oportunidad que me habéis brindado en este Boletín, para exponer, aunque brevemente, mis impresiones personales, así como para dar a conocer también las problemáticas principales que mi Municipio tiene; esperando que de una forma periódica, tengamos cabida a través de este medio de comunicación, para seguir informando.

—*Gracias a tí.*

### BOLETIN DE SUSCRIPCION

Si desea suscribirse a la Revista PUERTOLLANO mándenos este Boletín a Plaza de la Constitución, 1, Redacción de la Revista PUERTOLLANO (Ayuntamiento)

Nombre \_\_\_\_\_

Apellidos \_\_\_\_\_

Dirección \_\_\_\_\_ n.º \_\_\_\_\_

Localidad \_\_\_\_\_

Deseo suscribirme por un AÑO a la Revista PUERTOLLANO

Abóñese con cargo a mi cuenta \_\_\_\_\_

Banco o Caja \_\_\_\_\_

la cantidad de \_\_\_\_\_

Envío por Giro Postal la cantidad de \_\_\_\_\_

FIRMA,

Coste de Suscripción por un AÑO..... 450 pesetas

Para el Extranjero ..... 600 pesetas

# «COMARCA»

## VILLAMAYOR

### El agua potable y la sequía del campo

Villamayor de Cva.-En uno de los últimos boletines, dábamos la buena noticia de que en Villamayor se había resuelto el problema de la falta de agua potable, para abastecer a los poco más de mil habitantes que en la actualidad residen en el pueblo.

Y, efectivamente, así era y así es. El nuevo pozo, que desde hace un siglo se le ha llamado "El Pocito", ha salvado la situación; y la alerta de cualquier color, es especial la roja, que sufren muchas ciudades españolas desde hace varios meses, ha huído porque aquí nada tiene que hacer. "El Pocito", tras un centenar de años, se ha convertido en un gran pozo. De diminutivo, pasa a ser aumentativo, y con suma generosidad, está repartiendo diaria-

mente miles de litros de agua y quitando la sed, a quienes lo trataron bien y no lo menospreciaron cuando era pequeño. No es extraño que, ahora, en justa correspondencia, nuestro antiguo "Pocito" esté hecho un señor pozo, que ha ganado la batalla a su enemiga "sequía". Motivo más que suficiente para



ir buscándole otro sobrenombre, de acuerdo con su categoría actual de gran pozo; o sea, darle un tratamiento con aumentativo. No es justo que le sigamos llamando "Pocito". Así es que, imaginación y, a bautizarlo aunque sea con la propia y clara agua que nos da.

Sin embargo, no todo en Villamayor es afortunado. El agua potable de que dispone la población, contrasta con la pertinaz sequía que viene padeciendo el campo; sequía que de persistir un par de meses más, será fatal, de consecuencias desastrosas. Esta es la conclusión que sacamos, al encontrarnos días pasados a cuatro de nuestros mayores, sentados en un banco de la plaza hablando

del tiempo. El más veterano de ellos (iqué contrariedad!, al que familiarmente siempre le hemos llamado y seguiremos llamándole "El crío") con 90 años, comentaba que la situación era muy mala, y que si el tiempo seguía así, se perdería la cosecha de cereales; incluso que se llegarían a secar muchas parras y olivos. Y al hablar de estos últimos, nos dijeron que la cosecha de aceituna se ha perdido, y que "las cuatro que hay tienen bicho".

Contrastado panorama, pues, el que vive Villamayor. Por una parte, abastecido de agua potable; por otra, sin gota para el campo. Y menos mal que existe contraste, porque en otros muchos pueblos agrícolas de España no hay agua ni para la población ni para el campo.

En fin, seguiremos el consejo del viejo, digo del "Crío", y tendremos un poco de paciencia; porque, según nos dice, en los 90 años de su existencia hubo algunos muy difíciles; tan difíciles como éste, "y sin embargo salimos". "¿Por qué, éste, no íbamos a salir a flote?" Este es un buen ejemplo, sí señor, del más veterano del pueblo; aunque para todos nosotros, siga siendo "El Crío".

E. ZAMORA

# ISPLASA

INDUSTRIAS DEL PLASTICO, S. A.

Apartado 17  
PUERTOLLANO

☎ 42 72 54 / 58

Fabrica en sus Instalaciones del Complejo Industrial de Puertollano los siguientes transformados plásticos de Polipropileno:

- ★ Rafia textil
- ★ Rafia de cordelería
- ★ Cuerda para empacar
- ★ Hilo para uso textil
- ★ Film

Igualmente dispone de:

- ★ Sacos de Rafia

Garantía de calidad y asistencia Técnica  Venta en Fábrica de todos sus productos

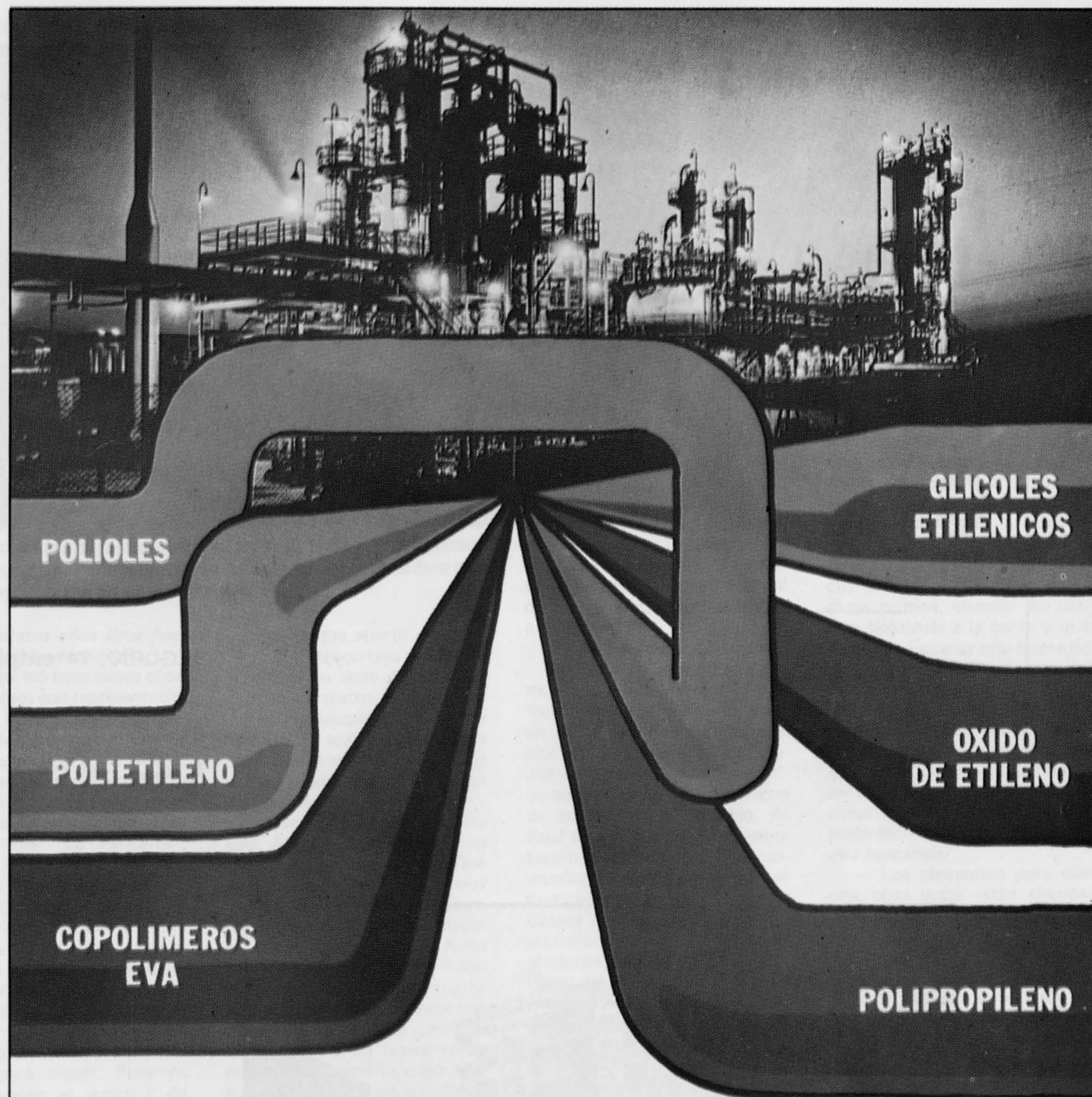

## Producir es avanzar.

ALCUDIA, S.A., con sus seis productos de calidad (POLIETILENO, OXIDO DE ETILENO, POLIOLES, GLICOLES, COPOLIMEROS EVA Y POLIPROPILENO), se encuentra en la vanguardia de las empresas productoras de materias primas del sector petroquímico.

Explotación en Puertollano

**ALCUDIA, S.A.**



Empresa para  
la Industria Química

Oficinas Centrales: Avda. Brasil, 5 - EDIFICIO IBERIA MART II Tels. 455 42 13 - 455 01 71 - Madrid-20.  
Plantas de Producción: Puertollano (Ciudad Real) Morell (Tarragona).  
Asistencia Técnica y Desarrollo: Embajadores, 183 Madrid-5 - Tel. 239 87 06.  
Delegación Cataluña: Londres, 20 - Barcelona-29 Tel. 322 18 51.  
Delegación Centro: Avda. Brasil, 5 - EDIFICIO IBERIA MART II - Tels. 455 38 37 - 455 39 01 - Madrid-20.  
Delegación Levante: Cronista Carreres, 9, 8.º D - Valencia-3 - Tels. 322 90 23 - 322 90 04.  
Delegación Norte: Gran Vía, 17 - Bilbao-1 Tels. 416 16 55-66-77.

H  
I  
D  
A  
L  
G  
O

auto-escuela

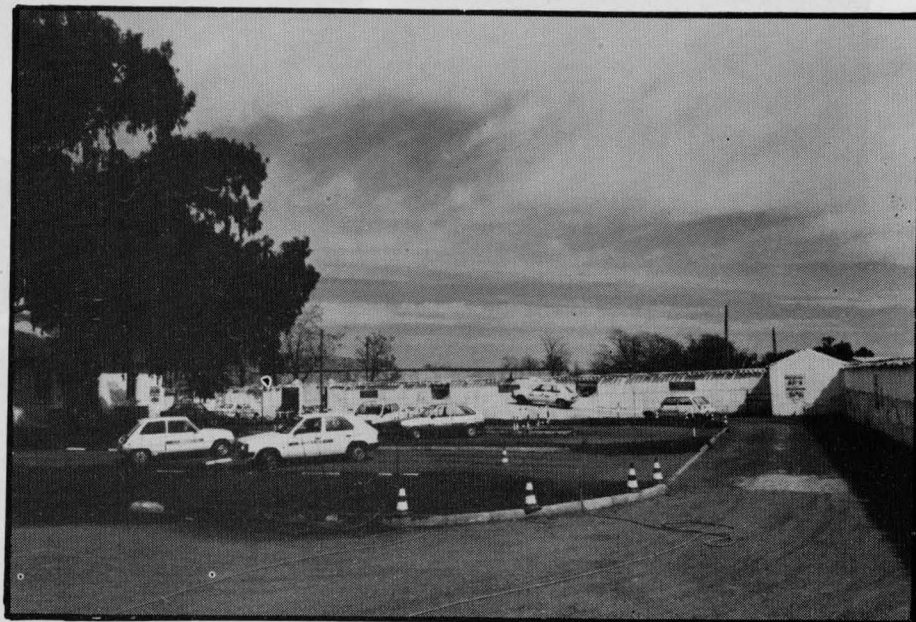

Pº S. GREGORIO, 74-entplta.

42.34.66



Un correcto aprendizaje y honrado comportamiento con los demás es tu mejor San Cristóbal, consejo de Autoescuela Hidalgo

## Grupo de Teatro "Enea"

Hablamos con dos de sus componentes, el Director Pablo Céspedes e Ignacio Arriaga

# "El Teatro es como una necesidad"

El Grupo ENEA de Teatro, de Puertollano es una de las mejores muestras de lo que los jóvenes de la localidad son capaces de hacer, lleva funcionando, con altos y bajos, desde hace nueve años. Al frente del mismo siempre ha estado la misma persona, Pablo Céspedes, los entendidos dicen de él que ya quisieran muchos profesionales igualarse en calidad de actuación y parece ser que no están descaminados puesto que la cosecha de trofeos y de aplausos así lo demuestra. Personalmente lo he visto actuar y considero que hay mucho de razón en estos comentarios.

— ¿Cuántos años lleva funcionando el Grupo Enea?

— Se formó hace nueve años.

Comenzamos con representaciones en la línea de teatro de vanguardia, luego un poco con el subamericano y algo de infantil. Aquí hacemos una pausa al marcharme a la mili, a la vuelta se rehace el grupo. La obra siguiente fue "La Pancarta", de Jorge Díaz y luego volvimos otra vez con una obra representada anteriormente, "El caballo del caballero" con la que nos presentamos en el certamen de teatro de Argamasilla de Alba, nos llevamos el tercer premio, aparte del de la mejor interpretación, aquello fue como un refresco y nos dió ánimos para seguir. Pero yo dejé un poco al grupo y de nuevo se deshizo, pasan un par de años sin hacer nada hasta que el pasado año hacemos un homenaje a Blas de Otero, con poemas suyos y mimo y con un pequeño guión nuestro acerca de su problemática. Y así empezamos otra vez a funcionar.

— ¿Crees que la gente se siente identificada con el Teatro?, ¿por qué va la gente al teatro?

— Si nos referimos a la juventud siempre hemos tenido gente joven. Esto está bien cuando se quiere empezar a hacer teatro, cuando se quiere enseñar cosas nuevas y cuando se quiere montar una obra de las características de la que hemos montado. Pero encon-

trar gente que aparte de saber hacer algo tenga una verdadera necesidad es muy difícil, porque yo el teatro lo considero como una necesidad, como una llamada. El teatro es como una necesidad, como una apetencia necesaria, algo así como comer un poquillo por la tarde.

— Hoy a todo se le busca una funcionalidad, hacer un pan, una tuerca..., tiene su funcionalidad, pero ¿y el teatro?

— El teatro es más importante que todo eso, si el hacer teatro se resumiese o el fruto de una representación fuese equivalente a hacer una tuerca yo creo que no estaríamos metidos en esto ni tanta gente, ni tanto tiempo. El teatro es un medio de comunicación tremendo. El teatro socio-político por ejemplo no es que vaya a conseguir unas elecciones para determinado partido, pero qué duda cabe que el teatro político, y en este caso el teatro de izquierda, que es el teatro político que se ha promovido, sí ha hecho moverse a la gente en relación a lo que este teatro está haciendo, quiere hacer o comunica de hecho.

— (NACHO) De todas formas es que no se le puede dar una función determinada al representar una obra. Para nosotros el teatro no es hacer una representación, es todo lo que hay detrás, los ensayos, el trabajo..., y además de todo eso, el teatro, dentro de la comunicación, es una fuente de cultura de las más importantes

que hay, no le puedes dar una función vital como un trabajo determinado, pero sí le debes dar la función de la extensión de la cultura y de la formación de la gente. Y es una forma de dar cultura, la función del teatro en esta zona sería aportar algo a la formación cultural de la gente, e incluso a la formación social.

— ¿Es necesario el teatro?

— Yo creo que sí, y soy muy subjetivo en esto. Es una forma de decir algo a la gente en un ambiente de comunicación total, porque el espectador aparte de su sentido crítico cuando se sienta en el patio de butacas va a ver algo. Al final dirá sí o no a la representación, pero esa obra le ha comunicado algo, y eso que se comunica creando la distancia butaca escenario, o a veces no creándola, que es el teatro moderno, llegar más cerca, hacer del mismo espectador un actor, entonces esa relación que existe es una comunicación que te impregna, más que leer un libro o tener una charla corriente, común.

— ¿Sois aficionados a los cómic?

— Me gusta leerlos.

— Dentro de estas preguntas sobre el teatro os he hablado del cómic, porque en estos momentos representa prácticamente una forma de comunicación nueva.

En estas circunstancias sociales en las que nos movemos las personas, en el teatro, al igual que en el cine hay un elemento nuevo, a veces básico, que no sé si vosotros consideraréis necesario. ¿Creéis que el teatro influye más a medida que plantea una relación de tipo erótico?, ¿es necesario o imprescindible cierta carga de erotismo a nivel de transmitir?

— Depende de las necesida-

des. No es imprescindible. Hay un problema, la apertura ha provocado la entrada de unas formas de teatro donde el desnudo impera, pero esto no es tan importante. Lo que ocurre es que el teatro es mucho más directo que el cine, entonces cuando está revestido de cierta carga erótica, aunque sea menor, llega más a la gente y qué duda cabe que es una forma de atraer a la gente a ver un espectáculo.

— Cuando el teatro está en baja, ¿qué elementos son necesarios dentro de una obra para que tenga éxito? ¿Hacéis luego un estudio retrospectivo de las obras que habéis elegido y si realmente han tenido el éxito que buscábais?

— Los elementos para que una obra guste están circunstancialmente relacionados al momento social. En el caso de la obra "En alta mar" te das cuenta de que si la representas cuando las elecciones estaban encima, cuando la gente está en tensión, cuando los mítines se propagaban por todos lados, pues tiene una fuerza tremenda, ¿por qué?, porque estás dando con las necesidades del momento, o sea, que es la necesidad social la que crea la crítica positiva en este caso de la obra.

— ¿No hay elementos generales entonces?

— No, yo creo que no. En el caso de la apertura y del erotismo, representar una comedia de tipo erótico suponía llenar un teatro, ¿por qué?, porque la gente estaba falta, porque quería y ansiaba ver cosas así.

— A lo largo de las obras que has escogido has tenido en cuenta los elementos que formaban parte de estas obras, o ¿simplemente era porque te gustaban?

— Lo he tenido en cuenta. El hecho de que se haya seleccionado esta clase de teatro ha sido precisamente por esto, porque me siento identificado con el momento social actual y encaja perfectamente. "En alta mar" reconozco que puede quedar desfasada a estas alturas, aunque si tenemos en cuenta el 23-F no ha sido así, pero no es su momento cumbre como lo pudo tener en las elecciones del 78.

— La próxima obra que habíais elegido era la de Rueda.

— Sí, y ocurre una cosa, nosotros hemos representado ya esta obra y a la gente le ha gustado, el día del estreno hubo una asistencia impresionante, es un tema que gusta, que más o menos se comprende, que sigue siendo candente. Pero si atiendes un poco al público que va a ver el teatro te das cuenta que hay gente que se aburre, que prefieren ver algo de comedia. Yo no descartó una comedia simpática y, en este caso de la comedia de Rueda es de tipo burlesco. Lope de Rueda, como todos los clásicos, no deja de ser actual, y como recursos teatrales tiene más incluso que el de vanguardia, y crea una animación, un estado teatral, burlesco, donde el espectador reconoce al actor, al personaje, y se ríe de él, aunque en determinados momentos el personaje diga algo que incluso le podría molestar. Es una forma más indirecta de llegar a la gente, pero por otra parte más bonita, más comprensible, y por eso la hemos elegido.

— ¿Las posibilidades de crear un grupo de teatro profesional teniendo en cuenta la experiencia que llevas y que prácticamente estas suficientemente cualificado, a nivel económico, existen?

— Un grupo a nivel profesional no lo veo ni necesario ni rentable. Es preferible que sigamos así. Tenemos el caso del grupo Lazarillo de Manzanares, que no se ha hecho profesional porque no le ha dado la gana, sin embargo ha tenido gente fabulosa, auténticos profesionales, ahora no lo sé y sin embargo ha estado así. Nosotros podríamos funcionar de la misma forma. Se trata de apoyar a ese grupo de teatro, igual que en Manzanares, que todo el pueblo, empezando por el Ayuntamiento ha apoyado a su grupo de teatro. Poder vivir del teatro es muy

difícil, pero poder ayudar sí es una posibilidad.

— ¿Cuánto necesitaría para poder sobrevivir, suponiendo que la gente tenga otro tipo de trabajo aparte? ¿Cuántas representaciones tendría que dar al mes, exigiendo al público que estuviera lleno? ¿Cuánto podría necesitar para poder pagar a sus actores?

— Yo tengo un presupuesto mínimo. Lo que está claro es que si un grupo de teatro tiene que funcionar, necesita un mínimo de medios, un equipo de luces, unos telones, unas cámaras oscuras, etc. Yo tengo un presupuesto que ya he presentado en el Ayuntamiento a través de la casa de la cultura que queda por aprobar o por discutir, porque me parece que todavía no lo han llegado a discutir o quizás no lo han llegado a presentar, que iba de las 100.000 a las 150.000 pesetas. Esto sería para empezar a montar, para que el grupo tuviera una cierta autonomía a la hora de representar, como es el caso de si vamos fuera. Esto es una inversión a largo plazo. Este verano tuvimos una invitación por parte de la Diputación para hacer varias representaciones a través de las Casas de la Cultura en 8 ó 12 pueblos de la provincia, esto quiere decir que a una media de 25.000-30.000 pesetas por representación hubiéramos sufragado los gastos, que tampoco tendríamos que sufragarlos, porque eso debería ir al grupo para poder ir comprando cosas de mobiliario, decorados, etc., o para tomarse una copa, que de vez en cuando también apetece.

Estamos esperando la respuesta del Ayuntamiento. Un grupo para funcionar de forma autónoma necesita unos ingresos mensuales de 150.000 pesetas, montando una obra cada tres meses.

— A las entidades hay que darle todo eso becho, y si en un momento determinado tiene que poner dinero hay que decirles: Señores, tengo esta obra, estos medios y esta gente para empezar a montar. ¿Está becho esto?

— Eso ya lo hemos hecho nosotros, hemos montado la obra, presentado al grupo, presentado al grupo, presentado las necesidades que tenemos...

— ¿Realmente tienes un grupo coherente o competente como para llevar a cabo una representación en la que empiece a ser rentable una inversión?



— A nivel provincial sí que podríamos funcionar y localmente desde luego que sí. Repito que la gente era la primera vez que hacía teatro. Cualquiera no puede hacer teatro, pero en un mes, si tiene quien le dirija, quien le enseñe, le mueva un poco puede hacer un papel como cualquiera, teniendo un mínimo de registros. Yo lo que sé es que en la obra nuestra hemos estado un grupo de 17 personas y que la mayoría no había hecho nunca teatro, y que nuestra obra salió bien y gustó.

— Resumiendo, ¿existe la posibilidad de un grupo si no profesional, semiprofesional, que realmente tenga una remuneración económica para Puertollano, y en el cual invertir a largo plazo sea rentable?

— Creo que sí. El grupo nuestro tal como está funcionando a largo plazo puede ser rentable, imagínate que en tres meses hacemos unas diez representaciones, esto supondría para el grupo unas 250.000 pesetas y con esto se podría empezar a andar.

B.M.

## LA CASITA DE CHOCOLATE



Artículos de Regalo  
Cerámica  
Vidrio  
Puñetitas

Paseo San Gregorio, 68  
Teléfono 42 13 32  
PUERTOLLANO

# deportes



## Enrique Baile, entrenador del C. B. Puertollano

Enrique Baile, entrenador del C.B. Puertollano es un hombre vinculado al balonmano desde su época de jugador en los Salesianos. Con él, vamos a dar un repaso al equipo que milita en la segunda división y que en su última confrontación en Villarrobledo conseguía un importante triunfo.

— Baile, hemos dicho que comenzabas a jugar en los Salesianos, ¿pero desde cuándo en el C.B. Puertollano?

— Yo llevo en el equipo unos cinco años y en este tiempo, hemos quedado varias veces campeones provinciales y en estos dos últimos años estamos en la segunda división.

— En la pasada temporada, el equipo militó en la segunda división. ¿Hay muchas novedades en la presente temporada?

— Sí, hay bastantes novedades, puesto que este año, todos los jugadores son de aquí. Quiero decir, que no hay jugadores como el pasado año que vengan de Ciudad Real para jugar. Por otra parte, el equipo es muy joven, con incorporaciones de los colegios de Puertollano y nuestra media de edad es de unos veinte años.

— ¿Y cómo están resultando las cosas en esta temporada?

— El principal problema por supuesto que es el económico, porque la segunda división, tiene desplazamientos muy largos y por tanto costosos, pero vamos tirando con la ayuda del Ayuntamiento, con ayuda de los carnets y de los carteles publicitarios que colocamos en el pabellón en el transcurso de la temporada.

— ¿Cuáles son este año los favoritos de esta segunda división?

— Sin duda el equipo más potente es Bailén. Es un equipo semiprofesional, puesto que según mis noticias cobran dinero por partido e incluso algunos tienen sueldo. Tienen hombres que han jugado en Madrid en primera división. Creo, que es el equipo que más posibilidades tiene de cara al triunfo final. Por otra parte, tiene una excelente afición que está volcada con el equipo, con unas

excelentes instalaciones, incluso con cabina de retransmisiones. El principal problema que observo, es el hecho de que los jugadores no son de allí y quizás por ello, no exista esa identificación necesaria entre la afición y los jugadores. Después está el Pérez de Lerma, que no es un gran equipo, pero sin embargo tiene mucha veteranía en sus hombres y esto se deja sentir. Nosotros les creamos problemas en Cartagena a pesar de tener bajas tan importantes como la de Marciano, Campos y Guti. Después podríamos ir nosotros, pero la verdad, es que no me atrevo a aventurar nada, dado los problemas que están surgiendo en algunos campos.

— Efectivamente, el C.B. Puertollano está sufriendo unos arbitrajes que le están perjudicando en gran manera. ¿Qué está ocurriendo?

— Puedo decirte que todos los encuentros los estamos perdiendo por uno o dos goles. Por ejemplo, en Bailén jugamos un trofeo y nos enfrentamos al Albacete, al que vencimos con toda claridad. Después nos enfrentamos allí, en su campo, y perdimos por un gol. Del encuentro que jugamos en Ciudad Real contra el Caserío Vigón, prefiero no hablar, pero lo que allí ocurrió es inadmisiblemente.

De verdadera encerrona han calificado aquel encuentro, incluso algunos testigos presenciales sin vinculación al C.B. Puertollano. El partido se dilató quince minutos, hasta tanto se conseguía remontar la diferencia que había conseguido el conjunto de Puertollano, expulsando a cuantos jugadores fue preciso para que el triunfo se quedara en casa.

— A pesar de todos estos problemas extradeportivos, se puede decir que hay optimismo en el C.B. Puertollano.

— Sí, soy optimista, puesto que hasta este momento y dado que hemos jugado casi todos los encuentros fuera de nuestra casa, la clasificación no se puede tener muy en cuenta. Nosotros esperamos remontar posiciones en la segunda vuelta de este campeonato.

M. SERRANO

## DEPORTES

# ZEUS

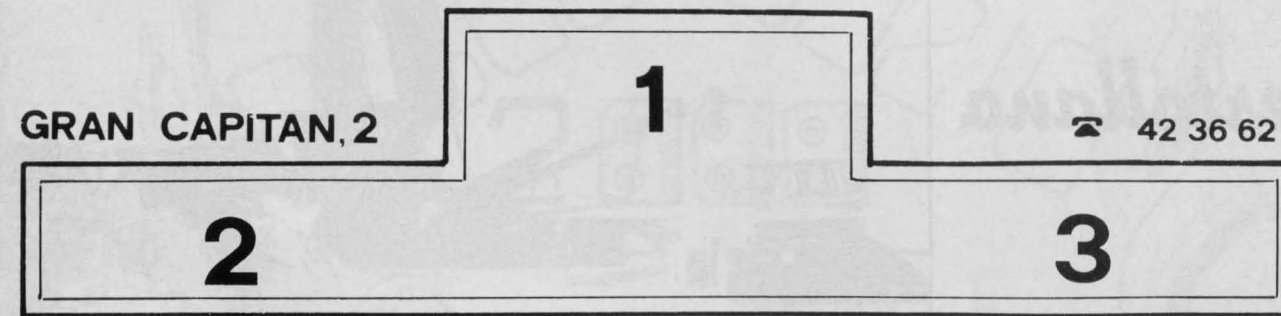

PRIMERAS MARCAS DEPORTIVAS





# La Universidad Popular, informa

Todo proceso de trabajo que se precie de dinámico tiene que atender a introducir las modificaciones pertinentes para no quedar anquilosado. Suprimir aquellas opciones que no despierten el interés general, añadir nuevas ofertas, en una palabra, actualizarse. La Universidad Popular fiel a este principio está elaborando una remodelación de sus cursos para ofrecer un programa novedoso en el próximo trimestre. No supone una total modificación ya que la experiencia ha demostrado que muchos de los Cursos actuales tienen una amplia aceptación por lo que se mantendrán en el futuro; pero, junto a éstos, hay otros que han tenido escaso eco en los dos ciclos celebrados, lo que hace conveniente sus sustitución por otros.

## NOVEDADES PARA EL PROXIMO TRIMESTRE

Como avance de las novedades que se incluirán en el próximo ciclo señalemos las siguientes: cursos sobre pintura al óleo, esmaltes y escayola, esperanto (idioma universal), expresión corporal, la familia (situación social, problemas de la pareja, relación padres-hijos, problemática escolar, etc.), acceso a la Universidad para mayores de 25 años, bricolage domésti-

co, declaración de la renta, etc.

En otro apartado se proyecta la puesta en funcionamiento de seminarios que se reunirán una vez a la semana durante 2 horas y en los que se debatirán temas diversos bajo el asesoramiento de un experto que haría las veces de moderador; con ello se pretende que los participantes, una vez recibida información sobre el tema, expongan su criterio y contrasten sus opiniones con los del grupo. Favorecer la formación del jui-

cio crítico de los ciudadanos sobre aquellas materias de su interés es uno de los objetivos fundamentales de la Universidad Popular. Hemos elaborado un esbozo de los temas que se incluirán en estos seminarios y estamos abiertos a las sugerencias que recibamos en este sentido; algunas de nuestras propuestas son: yoga, naturismo, parapsicología y ovnis, situación de la juventud actual, religiones y crisis de valores en el mundo, actualismo internacional, ecologismo, teatro, música clásica, crisis energética: alternativas, etc.

Asimismo se continuará con la actividad de los Viernes Culturales, con manifestaciones que se darán a conocer oportunamente. Otro capítulo que vamos a promover son los viajes culturales; excursiones y visitas a lugares que tengan una vinculación con la cultura, tanto de ámbito comarcal y provincial como nacional.

De todo lo expuesto habrá cumplida y detallada información en las semanas venideras.

Reiteramos nuestra apertura a las sugerencias de todo tipo que cualquier persona desee formularnos y recordamos que en la Casa Municipal de Cultura, sede de la Universidad Popular, telef.: 42 13 97, atenderemos a éstas y facilitaremos todo tipo de información.

Por lo que respecta al funcionamiento de los cursos, la normalidad es la tónica general; hemos de indicar que la asistencia se mantiene constante, que se han solventado algunas deficiencias de las aulas del Instituto antiguo y que se aprecia expectación de cara al próximo trimestre; en este sentido, nos dirigimos a aquellas personas que no pudieron matricularse en el ciclo actual, bien porque los grupos ya estaban completos, bien porque los cursos estaban muy avanzados, para indicarles que las previsiones, en cuanto a fechas, con vistas al primer trimestre de 1982 son empezar las clases el 18 de enero y fijar el plazo de matrícula entre el 4 y el 16 del mismo mes.

EDUARDO EGIDO  
Coordinador de la U.P.

# Hormigones

# Puertollano

# Construcciones

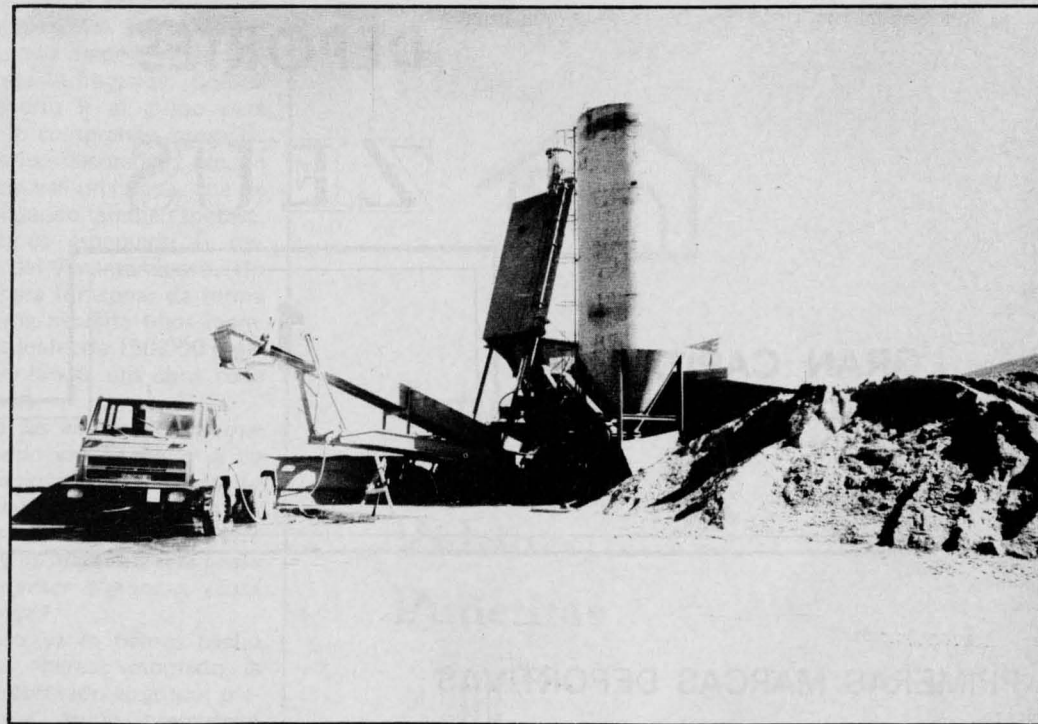

5

MATEO GARRE

SERVICIO Y CALIDAD

Teléfonos: 42 14 21 - 42 16 95

5

## Página Musical

### Entrevista con Paco Manzano

no le conocemos, ¿pero cómo es el de nuestros días?

—Un poco más grande que antes, tanto en su físico como en su música.

— ¿Qué cambios ha experimentado tu música?

— Ha cambiado en cuanto a composición, estructura y sobre todo ritmo, mi flamenco lleva mucho más ritmo, de un año para acá me dedico mucho más al compás, al ritmo...

— Antes de toda esta evolución de la que estamos hablando tuvieron que haber comienzos ¿Cómo ha transcurrido todo?

— A los diez años empecé con la guitarra y así llevo ya doce. En principio tuve la gran suerte de que viniese un amigo de Cartagena que poseía una excelente técnica con la guitarra y experiencia en conciertos y me diese una buena base e ilusión en mis estudios posteriores, teniendo en cuenta que esa base era la técnica. Siguiéron mis estudios y acabé en Madrid siendo alumno de otro gran mú-

— Al Paco Manzano de hace tiempo, casi todos en Puertollano.

sico: Víctor Monje "Serranito", después conciertos en Jerez, Córdoba, Madrid,... así durante un año y medio aprendiendo música, sobre todo armonía, hasta que volví a Puertollano y... la mili.

— ¿La Mili?

— Fue una historia.

— ¿Los amigos?

— A tope.



— ¿Proyectos?

— Madrid, para dar unos conciertos y seguir estudiando.

— ¿Por qué Madrid?

— Para mí sería como un trampolín y un lugar donde encontraría muchas cosas que necesito para desarrollar mi música.

— Musicalmente, ¿te mueves mucho en Puertollano?

— Hace poco, por ejemplo, toqué en la Discoteca Drag y, casi fijo, que para el ocho de enero tendré una actuación en el cine Lepanto, aunque antes... ya te he dicho, que iré a Madrid para dar algún concierto.

La verdad es que Puertollano está muy cerrado a la música y a los que tenemos que ver con ella, aquí un músico no tiene nada que hacer, no hay apoyo ni ambiente musical, pero no tiene nadie la culpa en concreto, la tenemos TODOS.

La música en los colegios, la cantera, está muy abandonada y aparte de todo con un profesorado, que con todos mis respetos, no sabe.

— Finalicemos ya. ¿Cuál es el futuro de "Paco" en la guitarra?

— Hacer mi música y vivir de ella, yo no serviría para otra cosa.

2 lp. / 600 pbs.

5. singl. / 300 pbs.

Avda. 1.º de Mayo, 23

LP. o CASSET

DE 650 a 700 pbs.



NOTA: DE MOMENTO LA NIEVE ES DECORATIVA, ESPEREMOS QUE ANTES DE QUE ACABE EL AÑO SEA UNA REALIDAD (EL DIBUJANTE).

por V. BARBA ©

Queridos Reyes Magos este año me es difícil pedir para mi solo, es pido para mi pueblo, para España, para todo el mundo. Traednos

Traednos este año trabajo, trabajo para todos; agua (que buena falta nos hace); Salud (para aguantar los berrinches de todo el año); Compresión (para evitar los extremismos)

Justicia (que sin ella de nada vale el trabajo) y sobre todo grandes cantidades de AMOR Y PAZ (sin ellos no vamos a ninguna parte) TONO

YA SE, YA SE, ALGUN ESPABILADILLO ME ESTA TACHANDO DE INGENUO POR ESCRIBIR ESTO

¿A QUE SI?

PERO QUERIDOS LISTILLOS ¿ME QUEREIS DECIR A QUIEN PODEIS PEDIR TODO ESTO (QUE NOS ES VITAL COMO EL OXIGENO) QUE OS DE DIEZ CENTIMOS DE GARANTIA MÁS QUE MI CARTA? ¿EH?

CONTESTADOS HONRADAMENTE Y LUEGO... ESCRIBID A LOS REYES MAGOS

SUERTE CON EL 82, Y HASTA EL AÑO QUE VIENE

FIN

Goya, 9 - Teléfono 42 27 54 - PUERTOLLANO

Life PUB

Colabora con la Caja Rural que es la Casa y la de todos los puertollanos



*La*

# **Caja Rural Provincial**

*de Ciudad Real*

Ofrece al pueblo de Puertollano, sus servicios de Ahorro y de Crédito para ayudarle en su progreso

108 Oficinas repartidas por toda la geografía provincial aseguran un eficaz servicio

Colabora con la Caja Rural, que es tu Caja y la de todos los ciudarrealenses

Oficinas en Puertollano: { Paseo de San Gregorio, 43 · Teléfono 42 61 47  
Avenida 1.º de Mayo, 59 · Teléfono 42 13 27