

# Puertollano

Boletín del Excmo. Ayuntamiento. Mes de Septiembre de 1982 - III Epoca n.º 13 - Depósito legal C. R. n.º 1068 - 1982 - Precio: 35 ptas.

---

Futuro de  
la mediana y  
pequeña empresa

---

---

El paro juvenil

---

---

El porqué de  
la reforma  
en Puertollano

---

---

Programación  
de fiestas

---

Especial septiembre



# Ford Taunus 1981.

**Ya no  
se hacen  
coches así.**

**¡Menos mal  
que Ford  
sigue haciendo  
el Taunus!**

El Ford Taunus 1981 tiene lo mejor de la técnica moderna; por ejemplo, árbol de levas en culata, carburador de venturi variable, embrague y frenos autoajustables, revisiones cada 20.000 Kms., un consumo muy sobrio, bajo costo de mantenimiento y un avanzado tratamiento anticorrosivo Ford.

Afortunadamente está hecho... como ya no se hacen los coches.

Para durar.

Para estar por encima de las modas, sin pasar de moda.

Para hacer cientos de miles de kilómetros y quedarse tan fresco.

Porque tiene una mecánica probada que apenas requiere mantenimiento.

Por eso, además de que el Ford Taunus tiene un precio sumamente competitivo para un coche de su categoría (desde 718.671 ptas. F. F.), cuando usted compra un Taunus está haciendo la inversión de su vida.

**Ford Taunus,  
para toda la vida.**



FORD TAUNUS 

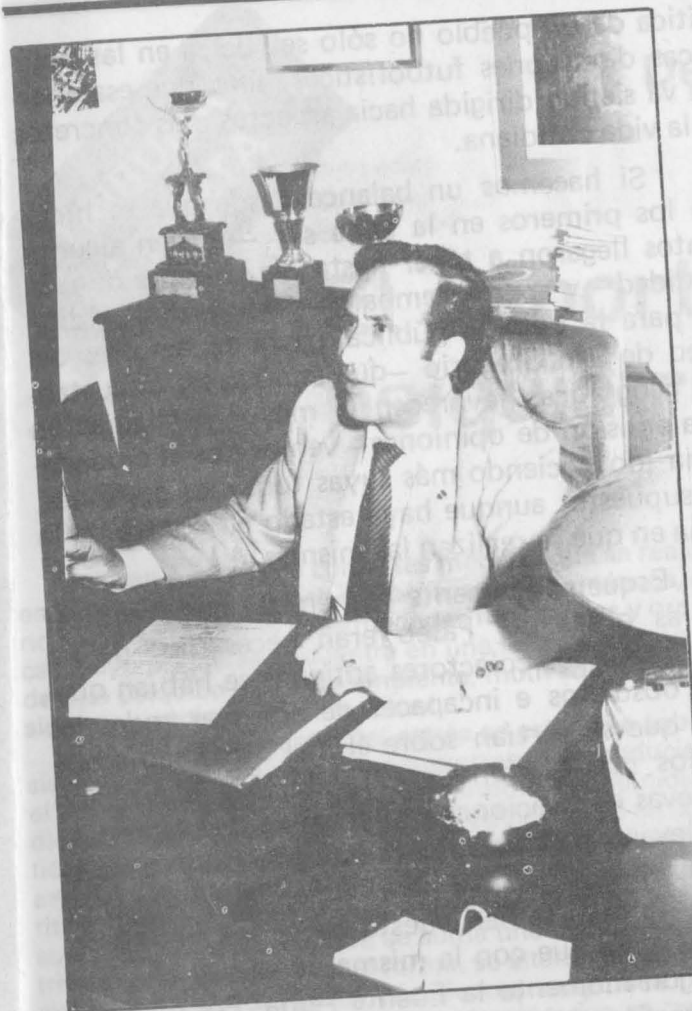

**Recuperar el espíritu  
festivo de la vida**

La filosofía que nos anima —cada día con más fuerza— es hacer unas fiestas más populares, cada vez más participativas, recuperar el espíritu festivo de la vida. De ahí la potenciación continuada de las fiestas por zonas, por barriadas. De ahí este nuevo intento de orientar las fiestas hacia la juventud.

Puertollano es uno de los pueblos de nuestra provincia y de nuestra región que por su trayectoria de pueblo trabajador como compensación goza de más alicientes festivos.

En estas fiestas en honor de la Virgen de Gracia como en las anteriores, sólo resta desearos que disfrutéis en paz y en armonía y este saludo hacerlo extensivo a todas aquellas personas, hijas de Puertollano, que se encuentran fuera y que hoy vienen a compartir estos días de alegría con nosotros; también a todos los pueblos que conforman nuestra comarca y a los que estamos unidos por una realidad socio-económica común.

Felices fiestas

Ramón Fernández Espinosa  
Alcalde de Puertollano



# Editorial

## Las obras del Paseo de San Gregorio: Una realidad necesaria

Están en realización las obras del Paseo de San Gregorio —que como se sabe tienen dos aspectos, uno el de las acometidas y otro el del asfaltado— para el primero, es decir, para las acometidas hay un tiempo de realización de cinco meses de los que llevamos consumidos tres. El Ayuntamiento es consciente de que el ritmo de las obras no es el adecuado, para acelerar este ritmo se han mantenido sendas entrevistas con el empresario que las realiza, y si dichas obras no estuvieran finalizadas en el plazo previsto, el Ayuntamiento aplicaría las sanciones económicas pertinentes por el retraso en la terminación de las mismas. Esta es la realidad, sin embargo alrededor de las obras se han levantado un cúmulo de opiniones, unas más acertadas y otras totalmente alejadas de la realidad que anteriormente señalábamos. Pero ello nos sirve de reflexión y nos demuestra que Puertollano es una ciudad viva, donde se están empezando a cumplir uno de los objetivos básicos de la democracia que es la participación activa en la gestión.

El que las obras que se realizan a través del Ayuntamiento sean un elemento de diálogo es importante: primero porque mantiene viva la inquietud de nuestros políticos, lanzándolos, siempre, a cotas más ambiciosas, y segundo, porque demuestra que el ciudadano ha tomado conciencia de la importancia que tiene una buena administración de sus impuestos. Demuestra también que la madurez

crítica de un pueblo no sólo se vuelca en las polémicas discusiones futbolísticas, sino que esa energía va siendo dirigida hacia aspectos más concretos de la vida cotidiana.

Si hacemos un balance desde que se hicieron los primeros en la zona sur —que en algunos puntos llegaron a tener hasta diez metros de profundidad— y que sin embargo pasaron desapercibidos para la opinión pública, hasta los actuales del Paseo de San Gregorio —que aunque las circunstancias geográficas favorecen la mayor participación en la emisión de opiniones— vemos que el ciudadano ha ido haciendo más suyas todas las gestiones, por supuesto, aunque haya estado en contra de la forma en que se realizan las mismas.

Esquemáticamente tenemos que explicar que las obras del Paseo eran necesarias: de un lado porque los colectores antiguos se habían quedado obsoletos e incapaces de absorber todas las aguas que se vertían sobre él; del otro, había que hacerlos más profundos mirando a la realización de nuevas edificaciones con el fin de que éstas puedan llevar aparcamientos subterráneos y aprovechar así la planta baja para comerciales. Antes de realizar la obra se han puesto todos los medios necesarios para que con la misma no se vea afectada en ningún momento la Fuente Agría. Por otra parte, al realizar el asfaltado de la calzada era conveniente acometer esta obra con el fin de que no fuera necesario posteriormente levantar el asfalto.

Por último tenemos que decir que muchas son las críticas y las polémicas que aún se levantarán y que escucharemos, pero también tenemos que afirmar, con la ilusión de ver como nuestra Democracia crece, que no se acaben. Intentaremos alimentarla desde nuestro puesto con el máximo de información, asumiendo los errores y dando todas las explicaciones que se exijan.

Aún quedan muchos aspectos por lo que trabajar, quizás uno de ellos sea mostrar como el político no tiene por que ser una persona que vaya a aprovecharse de su puesto o poder. Aún quedan muchas dificultades que vencer, una tomar conciencia de como están dificultando la gestión de un Pueblo como Puertollano a través de restarle fondos de la Administración Central, fondos que pertenecen a todos.

Con realismo podemos decir que estamos más cerca de que en próximos años la gestión sea más perfecta y los hombres elegidos para que la lleven a cabo más conscientes de su labor y de la importancia de ésta.

TRIBUNA ABIERTA

Deporte y salud, VI

## El deporte, la psicología y la psiquiatría

Un gran número de consultas médicas que se realizan en la actualidad se deben a procesos psicossomáticos, que no son otra cosa que enfermedades funcionales y orgánicas, cuyo origen se encuentra en una falta de adaptación de tipo psíquico al medio ambiente, motivado por la tensión o el estrés de la vida actual.

La acción fundamental del estrés se establece sobre el sistema nervioso y glándulas suprarrenales, produciendo el aumento de secreción de las hormonas contenidas en dichos órganos, tanto en la zona medular como en la cortical. Estas, a su vez, ejercen su influencia sobre la tensión arterial a la que elevan, al mismo tiempo que aceleran el ritmo cardíaco, aumentan el trabajo del corazón y el consumo de oxígeno, a lo que se suma una cierta vasoconstricción periférica. De igual forma, se alteran las secreciones digestivas, los lípidos y la glucosa sanguínea.

La neurosis cardíaca es una afección que se traduce clínicamente por palpitaciones y dolores precordiales, que incluso a veces se plasma en alteraciones electrocardiográficas típicas. Otros órganos y sistemas participan del mismo proceso, dando lugar a trastornos genitales en la mujer, cefaleas, alteraciones dispépticas, etcétera.

Mediante la acción deportiva adecuada se puede hacer más intensa la resistencia a la fatiga, como lo demuestra el hecho de que entre los deportistas no es frecuente la aparición de la psicastenia.

Al considerar el individuo que su cuerpo es un útil de trabajo, destinado a proporcionar un efecto positivo sobre la salud, hace disminuir, de un modo sensible, la somatización de la ansiedad, en tanto que aquellas otras personas, cuya condición física se encuentra más deteriorada, se inclinan a considerar como norma la presencia en ellas de enfermedades.

La confianza en sí constituye una protección contra las enfermedades psicossomáticas.

Longeville ha observado que el 90 por ciento de 396 deportistas veteranos no habían faltado ni un solo día al trabajo por enfermedad durante un año, mientras que en este mismo período de tiempo la población normal de Francia deja de asistir a su trabajo 15 días, como término medio por año y persona.

La astenia circulatoria se caracteriza por la aparición de numerosos trastornos funcionales, tales como disnea de esfuerzo, palpitaciones, ansiedad, astenia, vértigos posturales, etc., y afecta a grupos numerosos de enfermos; pues bien, este cuadro patológico se mejora considerablemente mediante la práctica físico-deportiva, al contrario de lo que sucede cuando se les trata con reposo.

Los niños que durante la mañana asisten a las clases normales de la escuela y por la tarde se dedican a las actividades deportivas poseen un desarrollo más rápido, un pulso más lento, mejor coordinación motriz y adaptación al esfuerzo, y sus resultados escolares son mejores que los que únicamente siguen el curso normal.

Hoy día se emplea la psicoterapia por el deporte en el tratamiento de algunas enfermedades psiquiátricas, mediante la actuación individual y el paso de la integración en el equipo, con respeto casi absoluto a las reglas deportivas.

De esta forma, se consigue que el enfermo participe activamente en su curación, a la vez que de modo correlativo disminuye la ingestión de medicinas y el gasto por acortamiento en los días de hospitalización.

La acción deportiva es un método eficaz para la inclusión de las personas en la sociedad, al romper el aislamiento y reducir la patología de los grandes conjuntos de viviendas.

No cabe duda de que el ejercicio es más provechoso para la salud pública, al orientar al individuo hacia las actividades físicas, en vez de hacerlo hacia las pasivas y sedentarias durante el tiempo libre.

José Cañizares





## ESTABLECIMIENTO

# CAÑIZARES



CONFECCION Y CALZADO  
todo para el bebé  
y el niño

AVDA. 1 DE MAYO, 2 42 56 29

Puertollano

## La Zapatillera



EL SUPERMERCADO  
DEL CALZADO

Sírvase Vd. mismo  
ahorrará dinero

P.º San Gregorio, 4  
Teléfono 42 53 69  
PUERTOLLANO

TRIBUNA  
ABIERTA

## Bienvenido a esta tu casa hermano Guernica

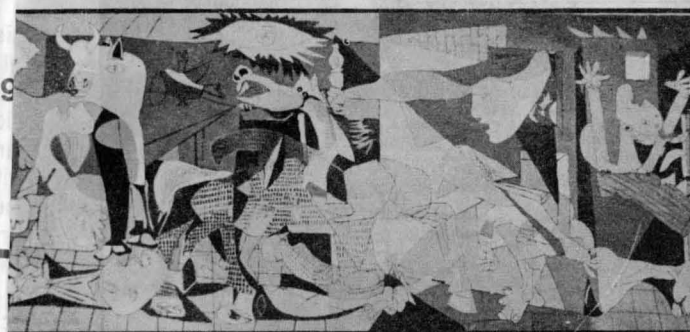

¡Qué quieres que te siga contando que tú no sepas, compañero Guernica! Lo importante es que ya estás con nosotros, aunque con 40 años de retraso; pero tú, para nosotros, los que amamos la libertad, eres el símbolo de la LIBERTAD, la IGUALDAD y la FRATERNIDAD. Sólo te pido una cosa, como español y socialista que soy: que no tengas que ampararte otra vez en el exilio, ya que entonces tu madre la democracia se tendrá que marchar contigo, y tendrá que abandonar a muchos de sus hijos, y esto sería grave para los españoles. Aunque no te voy a engañar, sigues teniendo enemigos, aunque pocos, pero yo te prometo en nombre de mis compañeros de partido que entregaremos lo mejor de nuestra vida porque esto no ocurra, ya en otros tiempos que tú no habías nacido así lo hicimos, aunque no valió para nada.

Bienvenido a tu casa, compañero Guernica. Y la suerte que has tenido: un avión para ti solo, rodeado de gran escolta y un recibimiento que ni tú ni nosotros lo podíamos imaginar, y además en la capital de tu madre, donde vas a residir eternamente; qué más esperabas tú, amigo Guernica; sólo que para mí ha faltado un detalle importantísimo: el que te fuera a recibir el buen compañero amigo tuyo y mío, alcalde de la villa de Madrid, que según fuentes oficiales fue por motivos de seguridad, yo creo, y como yo muchos más, que no era eso sólo, es que se da la circunstancia que este alcalde además es socialista.

Francamente, aunque esta frase no nos gusta a muchos, estamos contentos y orgullosos de que te encuentres entre los tuyos, porque tanto tú como nosotros luchamos por un socialismo en libertad, a ti te exiliaron 41 años y a nosotros nos mutilaron las libertades.

Bueno, amigo Guernica, desde ahora otra vida para ti, ya te han dado una bonita casa, como tú la mereces, el Casón del Buen Retiro, y ahora con más suerte te harán el padrón y te lo va a hacer un socialista como alcalde de Madrid, y por lo que yo me figuro será así: "Yo como alcalde de la villa de Madrid pongo en el padrón municipal al cuadro llamado GUERNICA, PICASSO DEMOCRATA, hijo de Pablo Picasso y de España Demócrata. Nacido en Francia y nacionalizado en España, con domicilio en el Casón del Buen Retiro, en Madrid, España, en el día diez de septiembre de 1981."

Y tú te pondrás a disposición de todos los españoles de buena voluntad, que quieran ir a saludarte. Yo, como buen demócrata, espero saludarte pronto.

BIENVENIDO A ESTA TU ESPAÑA Y LA NUESTRA, COMPAÑERO GUERNICA.

Jobita Juárez



# TAPICERIA GARCIA

*Sus muebles necesitan  
su personalidad,  
nosotros se la damos.*



**SOMOS ESPECIALISTAS EN:**

**TAPIZADOS DE TRESILLOS - ENTELADO DE PAREDES**

**TAPICERIA EN GENERAL**

**LLAMENOS al Teléfono 42 48 33 ó VISITENOS en Calle Conde Valmaseda, 20**

**TRIBUNA  
ABIERTA**

**En Tirteafuera**

## Dionisia de Gregorio y sus 102 años



**La abuela Dionisia rodeada de su familia**

Fue el primero de mayo, al filo del mediodía, cuando conocimos a la abuela Dionisia. Su hijo Antonio nos llevó a su casa de la calle Doctor Pedro Recio, en Tirteafuera, o "Tirateafuera", como le dicen algunos todavía. Nació nuestra entrevistada en Al-

modóvar del Campo, en la calle Toril, el día 6 de diciembre de 1879. Así pues, si no tiene ningún contratiempo propio de la edad, dentro de siete meses cumplirá 103 añitos.

Me acompañaban Justo y Pacito, que estaban interesados por saber cómo se

hacía una entrevista a una mujer de 102 años. Pacito le entregó una pastilla de turrón blando. La abuela, mejor dicho la bisabuela, le agradeció el regalo con una mirada de complacencia; una mirada que, por unos instantes, se perdió en el vacío, tal vez recordando sus años juveniles, cuando alguien que permanecía en su memoria la cortejaba y le hacía sus regalillos. Y fugazmente nosotros también recordamos: ¡Juventud, divino tesoro, ya te vas para no volver...!

Nos sentamos en una pequeña mesa redonda, mientras nos observa. Me siento junto a ella y se me queda mirando, tratando de reconocer y preguntar a quien la saca de su tranquilidad y somnolencia. Pero, en esta ocasión, las palabras son más rápidas que la cansada vista de nuestra centenaria, y me adelanto:

—*Abuela, ¿es cierto que tiene usted 102 años?*

Antes de responder, intenta recopilar en su mente datos y recuerdos para estar segura, y tras unos momentos de vacilación, nos dice con voz apenas perceptible y moviendo afirmativamente la cabeza:

—*Sí, sí; ya lo creo. Pero..., ¿quién eres?*

—*Un nieto o un biznieto de los muchos que tiene en el mundo.*

—*No te conozco, hijo mío.*

—*No se preocupe; ya me reconocerá otro día. Hoy vengo a verla y a preguntarle si recuerda algo importante del siglo pasado; algo de su vida juvenil.*

Otra vez queda pensativa, y después, con voz pausada, responde:

—*Muchas cosas..., pero no me acuerdo ya. Me acuerdo cuando me casé y tuve tres hijos; dos mellizas... Y luego me casé otra vez, y tuve otros cinco.*

Su hijo Antonio interviene y nos dice que su madre contrajo matrimonio en 1899 con Evangelista Cendrero, de Tirteafuera. Que a los ocho años quedó viuda y volvió a casarse unos años después con Nicasio Zamora Yébenes, de Cabezarados, de cuyo matrimonio tuvieron cinco hijos y viven todos. En 1946 falleció su segundo marido. Por entonces, ella contaba con 67 años, pero curiosamente esta edad no impidió para que le saliera el último diente. Y para completar esta breve entrevista, Antonio sigue diciéndonos que con su madre viven sus hermanas Casta y Sagrario, así como también él. Por último (ya que la abuela no terminaba de coordinar nuestra última pregunta), nos termina de informar que ella siempre hizo una vida normal. Naturalmente, que en su época de mujer joven nunca fumó ni bebió alcohol. Y que se acostaba temprano y que madrugaba. Ahora sigue haciendo sus cuatro comidas al día; claro está, en menos cantidad.

Nos despedimos de nuestra centenaria, prometiéndole que el día primero de mayo del año próximo volveremos a visitarla para felicitarla por su larga y sana existencia.

**F. Zamora**



# XANTSU

 GIMNASIO

**PLENO**



## Con la abstención de U. C. D. se aprobó el presupuesto para la realización del Monumento al Minero

En este Pleno se aprobó también su ubicación

Se inició la sesión sobre las seis uarenta de la tarde, con la asistencia de diecinueve miembros de la Corporación. En primer lugar, se aprobó el borrador del acta de la sesión anterior la celebrada el veintisiete de mayo de mil novecientos ochenta y dos. Los cuatro siguientes puntos, hacían referencia a acuerdos posteriores que este pleno habría de ratificar. Se aprobaron definitivamente los estudios de detalle de la manzana comprendida entre las calles Asdrúbal, Santa María, Doce de Octubre y Benito Pérez Galdós y la que comprende las calles Numancia, Copia, Velázquez y paseo de San Gregorio. También se aprobaron ligeras modificaciones al estudio de detalle de la Zona Intensiva Alta, del tramo del paseo de San Gregorio, entre Fuente y Santa Ana, y de la manzana comprendida entre las calles Primero de Mayo, Juan Bravo, Goya y Ricardo Cabañero. El punto 6 hacía referencia a la ratificación del acuerdo de la Permanente sobre Convenio con Personal Laboral. En este punto tomó la palabra el portavoz del grupo comunista, Agustín Fernández Calvo, para expresar que éste era un convenio generoso por parte del Ayuntamiento, ya que sobrepasa el ANE y que, por lo tanto, ya que

el Ayuntamiento hace un esfuerzo económico en una coyuntura de crisis de las arcas municipales, habría que pedir a los trabajadores una contraprestación humana, es decir, mayor esfuerzo y mayor celo en su trabajo. Intervino posteriormente Antonio Mansilla, portavoz del PSOE, manifestando que su grupo estaba de acuerdo con el planteamiento expresado y que esperaba que los trabajadores reconocieran el esfuerzo realizado por el Ayuntamiento y correspondan con una mayor dedicación en su trabajo. El Sr. Alcalde, a continuación, manifestó que se haría un seguimiento del convenio y que esperaba que por parte de los trabajadores hubiera esta compensación. En el punto siete se acordó la adquisición del inmueble junto al colegio Menéndez Pelayo, aceptándose la oferta de la propiedad. El punto 8 versaba sobre la adquisición del inmueble del concesionario de SUA para compensación de pago de canon. En este punto tomó la palabra el Sr. Alcalde Presidente, don Ramón Fernández Espinosa, quien dijo que el tema contenía dos líneas, una la adquisición del inmueble para compensar la falta de pago desde el año 77

del concesionario y otra que la permanente redactase un anteproyecto de concesión. El punto 9 trataba sobre la aprobación de pliego de bases para la adjudicación por concurso de la gestión del Servicio de Aguas. Para redactar este pliego se había constituido una comisión encargada de estudiar las condiciones; en nombre de esta comisión intervino Fernando Sanz Alonso, del PSOE, quien dijo que como el Ayuntamiento no puede gestionar directamente este servicio se había mejorado el pliego anterior, introduciendo la obligación de renovar el material y una cláusula que indicaba la necesidad de asegurar el servicio en las mejores condiciones. Asimismo, el pliego contempla el que una comisión mixta (Ayuntamiento-Acuagest) realizara un seguimiento del servicio. Manifestó el señor Sanz también que se había realizado el pliego con vigencia de cinco años prorrogables con objeto de que una próxima Corporación no se sintiese comprometida con el pliego. Intervino posteriormente Agustín Fernández Calvo, portavoz del PCE, manifestando que no interesaba la realización de las tasas con arreglo al IPC (Índice de Precios al Consumo), si-

v.b.p.

KARATE DE COMPETICION  
KARATE DEFENSA PERSONAL

kárate femenino  
kárate infantil

APERTURA EN

PRF. José Ramón Díez M.  
1º dan y monitor de kárate.

ESTAMOS EN:  
GARCILASO DE LA VEGA  
14.

SALESIANOS

GARCILASO DE LA VEGA Nº 14

GIMNASIO

AVDA. 1º DE MAYO

CARRERA DE EMPETROL

SEPTIEMBRE 82



no buscar una solución mixta, deslindando del IPC la parte de subida de salarios con arreglo al convenio, siempre que éste no supere el IPC. Se aprobó esta modificación por todos los grupos.

Seguidamente se abordó el punto 10, que en principio era el que más debate presumía. Hace referencia este punto al informe sobre el monumento al minero y adoptar acuerdo sobre su ubicación. Comenzó el Sr. Alcalde, que es presidente asimismo de la comisión pro-monumento al minero, haciendo un balance de lo conseguido hasta ahora en la campaña del Monumento al Minero. En primer lugar el Sr. Alcalde expuso los datos estadísticos del programa de radio, que se resumen así: 2.945 llamadas y 1.722.397 pesetas ofertadas. Informó también que el escultor, Pepe Noja, había manifestado que la estatua del monumento no habría de ser inferior a diez metros, si se situaba en un espacio abierto, fuera del centro, y que esto suponía un costo de 17.000.000 de pesetas. Planteó después el Sr. Alcalde que se aprobasen los siguientes tres puntos: el primero, sobre la ubicación, expresó el sentir de la Comisión que era el de que el monumento tuviese grandes dimensiones y que esto no podía ser en el centro del pueblo porque rompe el esquema urbanístico. La comisión decidió, por tanto, que el monumento se situase en el lugar existente entre la variante y el complejo de piscinas, en un balcón natural, colofonado por una roca que allí existe. En segundo lugar, planteó el Sr. Alcalde que la corporación asumiese el solicitar oficialmente todas las ayudas posibles, desde empresas particulares hasta organismos oficiales y que la cantidad que no se completase

hasta los 17.000.000 fuera asumida por el Ayuntamiento. En tercer lugar, propuso el Sr. Alcalde que se expusieran las listas de donantes para público conocimiento. Intervino a continuación el señor Bermejo, representante de UCD, quien se mostró en desacuerdo con que el Ayuntamiento pusiera la cantidad de dinero que faltara de las suscripciones para la realización del monumento. Planteó que la situación actual del Ayuntamiento, en cuestiones de dinero, no aconsejaba que la corporación se hiciera cargo de la cantidad que faltase para su realización. A continuación intervino el señor De Terra, por el grupo comunista, que reconoció la labor positiva y desinteresada de la Comisión. Intervino a continuación el señor Mansilla, portavoz del grupo socialista, manifestando que el monumento había sido asumido por el pueblo y habría aportaciones grandes, que la corporación tenía que realizar el mandato que le había dado la comisión abierta. A continuación, el Sr. Alcalde rebatió el punto de vista del representante de UCD. Sobre la cuestión económica manifestó que no habría que dar ningún dinero hasta después de su inauguración, y esto sería en diciembre, pero que la Comisión y el Pueblo de Puertollano necesitaban el compromiso del Ayuntamiento para poder comenzar el proyecto. Que mientras tanto había grandes posibilidades de que se solucionase la situación económica y que en el peor de los casos la cantidad a desembolsar por parte del Ayuntamiento iría en los presupuestos del año 1983. Además, también dijo el Sr. Alcalde, "el hecho de que el Ayuntamiento acepte la realización del monumento, en las condiciones económicas en que se encuentra, tiene un valor muy alto". El señor Ber-

mejo, representante de UCD se continuó manifestando en contra de que el Ayuntamiento aceptase el compromiso económico, y que en caso de votación su grupo se abstendría. Se realizó, por tanto, la votación, en que se manifestaron a favor de que el Ayuntamiento asuma el compromiso económico del monumento al minero el PSOE, PCE y Florentina Bueno Martínez, de UCD, que rompió la disciplina de voto. Los restantes miembros de UCD se abstuvieron en la votación.

Informó a continuación el Sr. Alcalde de su reciente viaje a Madrid, que era con motivo de una propuesta del Ayuntamiento de Puertollano a los restantes Ayuntamientos afectados por la Reforma de la Licencia Fiscal, para que se reunieran con la Administración Central y así tratar de lograr una fórmula que compensase la amyoración de ingresos debida a esta Ley. Los Ayuntamientos afectados son 49, y la cantidad que se ha dejado de percibir alcanza unos 520 millones de pesetas. La Administración planteó, en esta reunión, tres vías para solucionar el problema: la primera, a través del Ministerio de Hacienda; la segunda a través del Fondo de Licencia Fiscal, y la tercera detraerlo del Fondo de Compensación. La solución más racional, que es la primera, no fue aceptada por la Administración, lo que significa que la cantidad tendrá que ser detraída de los demás Ayuntamientos, aceptando la FEMP solidarizarse con el gravísimo problema de algunos de estos Ayuntamientos. La FEMP recogió la propuesta y en la próxima reunión, prevista para el día 8 de julio, se arbitraría ya la solución definitiva.

Sin que se planteasen debates en el punto de ruegos y preguntas, terminó el pleno con el citado informe del Sr. Alcalde.

## SUMARIO:

**SALUDA:** Sr. Alcalde.  
**EDITORIAL:** Las obras del Paseo de San Gregorio  
**TRIBUNA ABIERTA:** Deporte y Salud VI.  
Bienvenido a esta tu casa hermano Guernica.  
Dionisia de Gregorio y sus 102 años.  
**PLENO:** La Abstención de U. C. D.  
Pleno ordinario del mes de Julio.  
**PUERTOLLANO CONFIDENCIAL.**  
**PUERTOLLANO 30 DIAS.**  
**REPORTAJE:** Yacimiento de fosfatos en Fontanarejo  
Residencia del Pensionista.  
Seqüía en Ciudad Real.  
**ARTICULO:** Fotos antiguas de Puertollano.  
Ispasa.  
Paro Juvenil.

**LA PERSONA Y SU CONTEXTO:** Pepe Noja.  
Angeles Fuensanta.  
**NOTICIAS:** Jornadas sobre movimientos juveniles.  
Historia de Puertollano, 3.ª semana.  
Asociación Manchega de Reus.  
**ENTREVISTA:** Soldados del Regimiento de Ciudad Real de Servicio en Puertollano.  
Bautista Nieto Ureña.  
**TEATRO:** La Compañía "Teatro Popular"  
en Puertollano.  
Corral de Calatrava y su Teatro.  
**MUSICA.**  
**DEPORTES.**  
**PROGRAMACION DE FESTEJOS.**

**ESPECIAL PUERTOLLANO:** Destilación de Pizarras Bituminosas (II).  
Refinería de Puertollano.  
Frenar el desempleo, objetivo primordial.  
Conocer Puertollano.

**EDITA:** Excmo. Ayuntamiento de Puertollano

**PRESIDENTE:** Ramón Fernández Espinosa

**DIRECTOR:** Manuel Muñoz Moreno

**IMPRIME:** Imprenta Guerrero  
Tercia, 9 - Puertollano  
Dpto. Legal C. R. n.º 1.068 - 1981

PLENO

## Pleno Ordinario del mes de Julio

# Se aprobó el inventario de bienes municipales hasta Diciembre de 1.981

Con la asistencia de diecisiete miembros de la Corporación y bajo la presidencia del alcalde en funciones, Fernando Sanz Alonso, dio comienzo el pleno sobre las seis y media de la tarde.

Después de ser aprobado el borrador del Acta de la sesión anterior, el pleno se dio por enterado de la comunicación de la Diputación Provincial en el que se participa al Ayuntamiento que se ha informado favorablemente el Expediente de Modificación y Adaptación del Plan General de Ordenación Urbana y su remisión a la Comisión Provincial de Urbanismo.

En el tercer punto del orden del día se acordó adherirse al acuerdo de la Diputación Provincial, en el que se solicitaba la construcción, en Ciudad Real, del Centro Regional de TV, correspondiente a Castilla-La Mancha.

Posteriormente se acordó la rectificación del Inventario de Bienes Municipales, referido al 31 de diciembre de 1981, mediante la inclusión en dicho inventario de las siguientes altas: a) Bienes Inmuebles. Fincas urbanas: Solar contiguo al antiguo ferrocarril de San Quintín con una superficie de 10.015,50 m<sup>2</sup>, adquirido a doña María Luisa y don Reinaldo Ruiz Yebenes, según acuerdo Pleno de 26 de diciembre de 1980 por el precio de 5.000.000 de pesetas. b) Vehículos. Furgoneta marca Land Rover cuyo coste es de 1.046.698 pesetas; dos camiones ad-

quiridos a Llanomovil, S. L. por el precio conjunto de 8.957.504 pesetas; turismo marca Peugeot adquirido a don Florencio Muñoz Vergel por el precio de 913.557 pesetas; turismo marca Seat adquirido a don Gregorio Rivera Viso por el precio de 622.438 pesetas; furgoneta marca Renault adquirido al concesionario Renault por 390.606 pesetas y Dumper marca AUSA adquirido a la Murciana de Suministros por 395.200 pesetas. c) Bienes muebles de carácter histórico: Estela prehistórica de la Edad de Bronce II, donada por don José González Ortiz y sin valoración. d) Bienes Muebles: Estación repetidora de Radio para uso de la Policía Municipal adquirida a Telcom, S. A. por 1.412.501 pesetas; reloj control de asistencia de personal marca Amano, adquirido a Unión relojera Suiza por el precio 127.900 pesetas. Se dieron de Baja en el Inventario de Bienes Municipales el Anexo al Grupo Escolar Giner de los Ríos que figura en el epígrafe 1.º, número de Grupo 19 valorado en 200.000 pesetas y que está inscrito en el Registro de la propiedad a favor del Obispado Priorato de Ciudad Real; Casa Rectoral Virgen de Gracia valorada en 200.000 pesetas que figura en el epígrafe 1.º, grupo 45 por estar inscrita a favor del Obispado; Camión prensa marca Barreiros matrícula CR-8446 que figura con un valor de 966.137,75 pesetas, enajenado como material inservible por acuerdo de la Comisión Permanente del 12 de diciembre del pasado año.

En el punto quinto del orden del día, el Pleno se dio por enterado de la comunicación de la Junta de Comunida-

des sobre el Reglamento del Servicio Urbano de Viajeros en Automóviles ligeros de Alquiler, aprobándose las modificaciones presentadas por la Comisión informativa.

A continuación, se aprobaron, definitivamente, los estudios de detalle del tramo comprendido, en el Paseo San Gregorio, entre calles Fuente y Santa Ana. Y el estudio de detalle de la manzana comprendida entre las calles Juan Bravo, Goya, Plaza Viacrucis, Ricardo Cabañero y Avda. 1.º de Mayo.

En el turno de ruegos y preguntas, intervino el concejal señor Caballero Vígara para plantear la existencia de unas Palomillas en las calles Santa María y Cañamares y de postes en malas condiciones en la calle Cristóbal Colón que son utilizadas por la Compañía Telefónica y Unión Eléctrica, quedando pendiente de ser informado por el servicio técnico del Ayuntamiento. El señor Calero Calvo pidió una explicación sobre la lentitud de las obras en el Paseo de San Gregorio, siendo contestado por el alcalde en funciones, señor Sanz Alonso, quien argumentó la necesidad de compactación de dichas obras, añadiendo que se tenía el compromiso verbal del contratista de tener terminadas las obras entre mediados y finales de septiembre.

La sesión finalizó sobre las diecinueve horas y quince minutos.

Gabinete de Prensa



MABENKA

La oportunidad para su elegancia

Avda. 1.º de Mayo, 38

Tel. 42 02 19



Mabenska

MODA,  
PRECIO Y  
CALIDAD

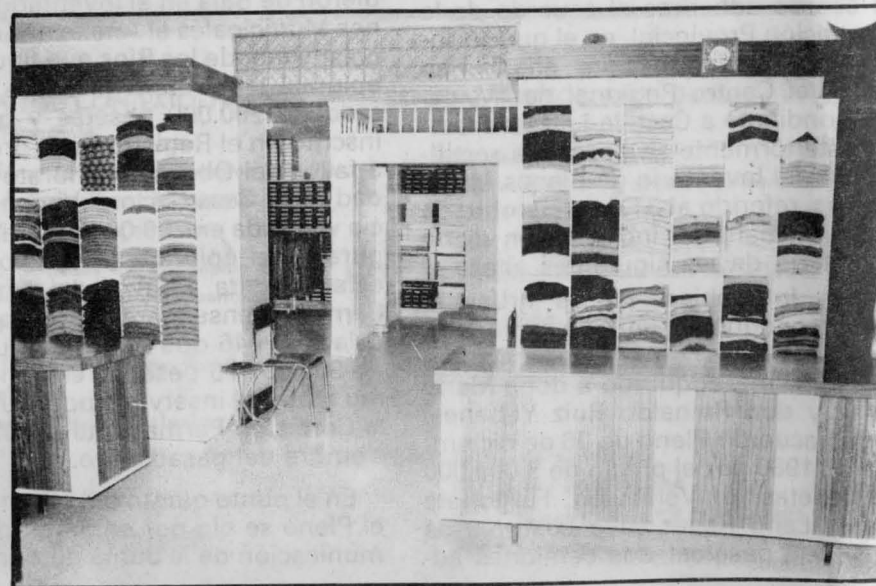

¿Y usted donde va este Verano?

Yo creo que a la gente de tierra adentro nos gusta más la playa. Y no es porque por aquí estemos cansados de montaña, que tampoco nuestro horizonte tiene demasiados altibajos. Castigando mi cerebro hasta el paroxismo, pienso que la razón de la preferencia obedece a que la tierra, sea chata o abombada, no deja de ser tierra firme mientras que el líquido elemento —que diría el doctor Limón, aunque a él se le agrió la materia prima— está más vedado a nuestras retintas retinas. Prueba de ello, y nada más clásico, es que cuando estás llegando a esa playa solitaria que te confió un amigo bajo promesa de no divulgarlo vas pensando en echarle al agua nada más llegar “aunque seguramente ya será de noche”. Aplazas tu propósito porque parece que ha refrescado un poco —parece mentira, con el bochornazo que hemos sufrido en el viaje— y tras dejar que te convenza la señora y tú convencer a los niños, os proponéis bajar mañana temprano. El amigo tenía razón, casi desierta.

Entre unas cosas y otras, las doce. La familia por la carretera salpicada aquí y allá por la fina arena, cargada con los apechungues: las tumbonas, la balsa hinchable, las cremas solares —¿también vas a echar comida, María? que sí, que el agua abre mucho el apetito—, los bocadillos y los etcéteras (de ceterus —a— um, precedido de la copulativa, con perdón, et = y, total = y las demás cosas, según el que me suspendía en latín). La primera sorpresa es que allí no cabe un alfiler y a poco que te descuides pisas eso que parecía un montón de arena y que resulta que es una suegra con el corsé a punto de reventar y no veas que vocabulario. Luego vendrán los mosquitos, los precios siderales de los restaurantes, la niña que se pone malilla con diarrea, esos gamberros con las motos a todo trapo de día y de noche y la señora, que tiene la “luna”.

Pero todo esto es circunstancial y no hace el caso, o bien, en palabra aristotélica, que no es “per se” sino “per accidens”. Porque allí está el mar, inspirador de poetas y sosiego del alma atribulada. Allí está la inmensidad azul que conforta nuestros calcinados ojos. Y lo bueno que resulta su tónico, unido al cambio de aires, para preservar del resfriado cerril que nos reserva el otoño. Allí está, por último y chanza aparte, ese momento conmovedor en el que dimos un paseo solitario por la playa cuando despuntaba el alba.

Fútbol, Fútbol, Fútbol

Posiblemente haya llegado la noticia a alguno de ustedes de que durante junio y julio España ha sido el escenario del campeonato mundial de fútbol. Quiero hacer justicia con este injustamente relegado evento, refiriendo algunas de sus características más notables. No hay acuerdo sobre cómo hay que conceptuar este deporte; un forofo lo definiría: “Rueda la redonda sobre el verde tapiz en día de gala describiendo bellas geometrías en busca de su glorioso objetivo: el gol”. El detractor, en cambio sólo ve “a veintidós señores en calzoncillos dándole puntapiés a una pelota, por la que luchan denodadamente (y se pregunta si no pueden comprar una pelota para cada uno y evitarles el sufrimiento)”.

El fútbol tiene una relación directa con el capítulo de sucesos, hecho que se ha demostrado en los mundiales: un hincha alemán arrojó a su mujer por la ventana por un quitame allá esas pajas de qué vemos, el partido o la película. Dos jóvenes hondureños decidieron quitarse la vida al no poder soportar que la selección de su país no pasase a la segunda fase. Los forofof británicos (ingleses y esco-

ceses) han demostrado suficientemente su fama ganada a pulso de provocadores de actos vandálicos; tres de ellos aparecieron apuñalados en las inmediaciones del estadio Bernabeu. Indudablemente, esto es sólo un botón de muestra, porque los casos son más numerosos.

Buena ocasión esta de los mundiales para mostrar y defender el honor patrio. Cuando una selección pierde, todos los cimientos del Estado se tambalean, se denosta a entrenador y jugadores y se tiene la sensación de que “todo el país ha hecho el ridículo”. Por el contrario, la victoria transporta a la nación a las más altas cimas de la gloria; nuevos héroes nacionales pueblan su historia y los laureados atletas son agasajados por doquier.

Con riesgo de caer en lo pedante, queremos resucitar las palabras del barón de Coubertin “Lo importante no es ganar, sino participar”, para expresar nuestra opinión de que no hay que desorbitar las cosas. Fútbol sí, pero dentro de unos cauces estrictamente deportivos.

Cosas que pasan

Con lo cual que no transijo, mismamente ayer lo decía yo; a lo más que allá alicuando tienen un detalle pero venga ya, que no. Sales por la mañanita y allí, poco a poco, te vas aflojando. A ver si mentientes, oye, dejame que te explique, que las cosas no son así. Otros dicen que sí en el extranjero, pero, oye, ni en el extranjero, porque es la cosa del sistema; y yo he viajao, no creas que lo digo de oídas, y en tos laos lo mismo. Pero no hay que quedarse quieto, ¿te vas a quedar quieto?, ¿es que no ves que te aporrean por toas partes? Y luego ¿qué puedes hacer? Lo que pasa, tabrás dao cuenta, es que esto no hay quien lo enderece. Sales con la basca y parece que se calma la quemazón, pero es siempre el mismo rollo, y las titis cada día más menopáusicas; tú sabes qué es la menopausia, ¿no?, pues algo así es lo que pasa, questamos pasaos. Pero no como esos que dicen que pasan, es questamos pasaos quenoslomismo. Y esa gente, tan cheli, tan bonita, dentro del traje, diciendo que sí, que ahora va a ser verdá y no saben que duermen a los hipopótamos. ¿Tú sabes lo que devora un bicho de esos?, pues kilos y kilos; ¿por dónde iba?; ya, que mucho bla, bla, pero ná. A lo claro, pa qué seguir, nos tienen pillaos a tope.

Puertollano en llamas

Se me figura que es algo así como estar sumergido en mercurio, el calor. Ni una burbuja alrededor y denso, denso. Se ablanda hasta el alma sin encontrar la superficie. El pueblo quemado y la tierra con la boca abierta, boqueando como un pez fuera del agua sin saber hacer que le llegue el aire mientras se le resquebrajan las entrañas poco a poco. Vas por la calle a eso de la siesta y no ves a nadie y los que pasan, muy despacio, en un esfuerzo mínimo, galgüeando por la escasa sombra del sol vertical.

Siempre está perlado el cuerpo de un rocío humano pero candente y hasta el pensamiento parece que se humedece y se diluye por toda la extensión de la memoria sin arraigar en cosa alguna; en el vaivén, llega el ensimismamiento y el sueño. Ya en la tarde-noche, observad si hay una ligera brisa; pero también hoy está en calma el viento; recuerdo ahora los versos de Pemán: Hace un bochorno de siesta / apenas se mueve el viento / queda en el aire un lamento / como un jirón de la Fiesta...

Ya acostado, llegan todos los ruidos por la ventana abierta de par en par y no sé si se filtra la luna cuando entre las húmedas sábanas busco el sueño.

Nuria Giménez Blanco

SISIFO



# Restaurante GREDOS

ESPECIALIDAD EN COCINA FRANCESA

Ambiente familiar

Hacemos comidas por encargo

Servimos Bautizos y Comuniones

ENCARGUE SU COMIDA

Cisneros, 23 - Teléfono 42 54 96

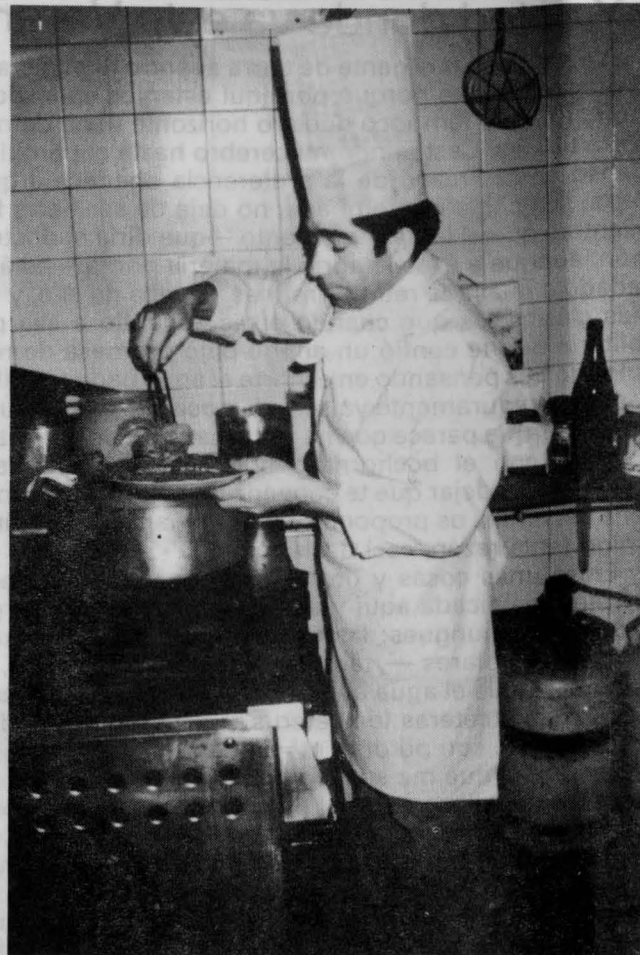

## DEPORTES ZEUS

GRAN CAPITAN, 2

1

42 36 62

2

3

PRIMERAS MARCAS DEPORTIVAS



## PUERTOLLANO 30 DIAS

### MATRIMONIOS

— Gregorio Molina Castellanos y Carmen Pérez-Serrano Bermejo	5-6-82	— Clemente Gijon Castellanos y Ruperta Romero Albertos	17-7-82
— José Pulido Muñoz-Torrero y Felisa Pizarro Luján	6-6-82	— Domingo Ruiz Rodríguez y Ana María Escudero Mora	19-6-82
— Juan Ruiz Espinosa y Obdulia Moreno Fernández	6-6-82	— Francisco Bermejo González y Pilar Martín Martín	20-6-82
— Lorenzo-Eulogio Manzanares Martín y Ana Ruiz Calero	5-6-82	— Julián Martínez Nieto y Juliana Romero Alcaide	20-6-82
— Gregorio Molina Castellanos y Teresa Gonzalo Gonzalo	10-6-82	— Máximo Andrés Calvo y María Angeles Calero Pérez	27-6-82
— Andrés Mejías Godeo y Dolores Bermejo Sanz	10-6-82	— Sebastián Casado Moreno y Joaquina González Moreno	19-6-82
— Miguel Fernández Cano y Jacinta Melón Gisela	12-6-82	— Vicente Sobrino Nevado y Crisanta González Rodríguez	26-6-82
— Carlos Royo Cerdán y Gregoria Pablos Saavedra	12-6-82	— José Jesús Chamero Guzmán y Isabel Culebras Díaz	27-6-82
— Juan Carlos Gómez Bastante y Angeles Aragón Prado	12-6-82	— Juan Manuel Delgado Gañán y Luisa Morales Montoya	26-6-82
— José Antonio Rodríguez García y María Inmaculada García Sanz	13-6-82	— Bernabé Medina Ramírez y María Luisa Pardo Martín	27-6-82
— Julián Carvajal Cardón y María del Carmen Esteban Carmen	16-6-82	— Remigio Calvo Fernández y Encarnación Vizcaíno Cabello	3-7-82
— Joaquín Ramos Cidoncho y Gracia Molina García	12-6-82	— Luis Manuel Mora Martín y Santa Calero Alvarez	3-7-82
— Socorro Trapero Torres y Sixta Arias Lendrino	11-6-82	— José Angel Alcázar Muñoz y Emilia Gómez Díaz	4-7-82
— Isidoro Fernández Venteo y Soledad Pareja Colorado	19-6-82	— José Rodríguez García y Petra Sánchez Rodríguez	4-7-82
— Silvestre Rubio Mateos y Agustina Medina Ruiz-Castellanos	19-6-82	— Lorenzo Palomo Padilla y Carmen Paredes Jurado	4-7-82
— Julián Martín Serrano-Gómez y Ana María Luengo Ferrera	10-7-82	— Aurelio Gómez Santos y Mercedes Peralta Fernández	3-7-82
— Anastasio Solana Murillo y María Isabel Sánchez Poveda	11-7-82	— Juan Fernando Molinero Cáceres y Angeles Ruedas Díaz	4-7-82
— Antonio González Bautista y Antonia Pérez Ramos	11-7-82	— Tomás Manuel Ruiz López y Carmen Sánchez Pérez	21-7-82
— Luis Miguel Calero Calero y María Nieves Lillo Ruiz	10-7-82	— Guillermo Muñoz Gallego y Sacramento Villar Calero	17-7-82
— Francisco Amarillo Ramírez y María García Alvaro	11-7-82	— Blas Carretero Cano y Teresa Recuero Cámara	18-7-82
— Rafael Jiménez Adán y Antonia Mora Valbuena	10-7-82	— Manuel Monescillo Buitrón y Joaquina Gómez López	10-7-82
— Luis Manuel Ruiz Carrero y María Luisa Hidalgo Castellanos	10-7-82	— Miguel Durán Fernández y Pilar García Cobos	18-7-82
— Ignacio Talavera Recio y Feleicidad Castellanos Canales	20-7-82	— Gonzalo Leal Díaz y Gracia Blanco Núñez	21-7-82
— Manuel de la Torre Romero y María Isabel Morena Hernán	11-7-82	— Eugenio Aragón Fernández y Pilar Díaz Manzanares	24-7-82
— Felipe Jiménez Murillo y Consuelo Mediano Rodríguez	11-7-82	— Cándido Villaverde Romero y Carmen Martínez Sánchez	24-7-82
— Francisco Navarrete Arias y María Josefa García Sánchez	11-7-82	— Angel Celada Serena y María Jesús Sánchez García	25-7-82
— Manuel Hernández Antulín y Antonia Caballero Gigante	11-7-82	— Ignacio González Mora y Carmen López Villarín	25-7-82
— Manuel Rivera Cubero y Carmen Molinero Heras	3-7-82	— Francisco de Borja Castelló y Martí y Adoración Castellanos Muñoz	24-7-82
— José Ruiz Vioque y Damiana Barato Bastante	17-7-82	— Luciano Palacio Rivera y Lucinda Espí Pérez	24-7-82
— Rafael Sabuquillo Jiménez y Dolores Fúnez Gallardo	18-7-82	— Carmelo Pedro Pancho Martínez y Yolanda Pozo Parrilla	25-7-82
		— Juan Antonio Gutiérrez Peces y Carmen Navas Muñoz	25-7-82
		— Inocente del Burgo Sendarrubias y Cesárea Tomás Calvo	25-7-82
		— Antonio Corchero Donado y Lucía Aragón Santos	31-7-82
		— Gabriel de Serrano García y Nuria Giménez Blanco	30-7-82



**CITROËN PEUGEOT**

**FLORENCIO MUÑOZ**

**CONCESIONARIO OFICIAL**



**UN SERVICIO MAS DE LA RED \*\*\*\*\*  
PEUGEOT**

**PUERTOLLANO**

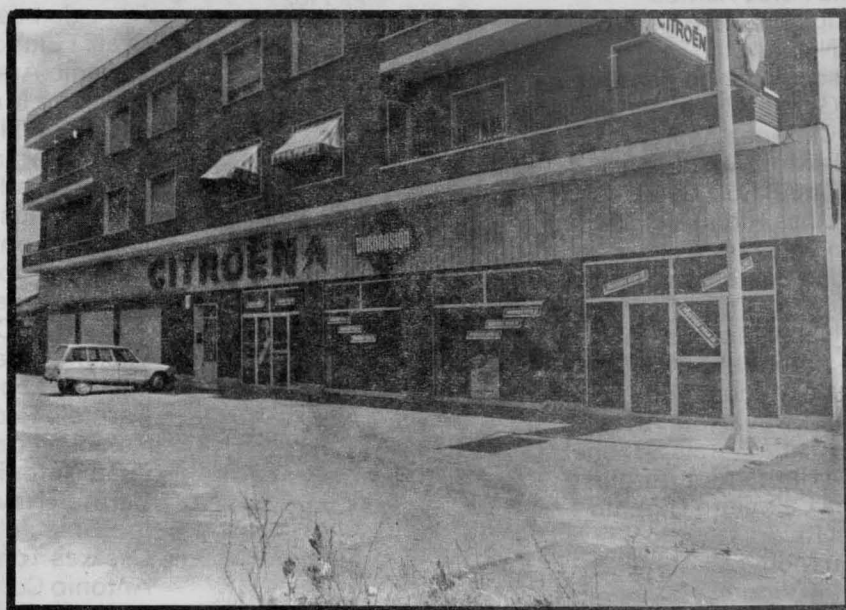

Teléfonos

47 73 40 Ctra. de  
47 73 41 Argamasilla  
42 48 85

**PUERTOLLANO  
30 DIAS**

**NACIMIENTOS**

- |                                 |         |                                    |         |
|---------------------------------|---------|------------------------------------|---------|
| Manuel Vates Gómez              | 1-6-82  | Victoria Gallardo Sevillano        | 15-6-82 |
| Margarita Luján Ruiz            | 1-6-82  | Arturo Sánchez López               | 17-6-82 |
| Saralla González Navas          | 3-6-82  | Francisco Javier Domínguez Alvarez | 2-6-82  |
| Vanesa de la Rubia Luna         | 2-6-82  | Margarita del Olmo Culebras        | 14-6-82 |
| Eva Rodríguez Baños             | 2-6-82  | José Antonio Pérez Vígara          | 18-6-82 |
| Inmaculada Rodríguez Pérez      | 3-6-82  | Ana Belen Gonzalez Munoz           | 18-6-82 |
| Inmaculada Dueñas de Ríos       | 4-6-82  | Alicia Almodóvar Alcaide           | 17-6-82 |
| David Merino González           | 7-6-82  | Cristina Pizarro del Burgo         | 13-6-82 |
| Vanesa López Peces              | 5-6-82  | Javier Fernández Prieto            | 17-6-82 |
| Vicente Mora Martín             | 6-6-82  | Dolores Calvo López                | 18-6-82 |
| Jesús del Campo Martín-Serrano  | 4-6-82  | Mariano Rodríguez Gijón            | 19-6-82 |
| Ana Belén Rojo Vígara           | 2-6-82  | Oscar Palomo Novalbos              | 19-6-82 |
| Mercedes Calatrava Téllez       | 7-6-82  | Javier Rodríguez Cabanillas        | 20-6-82 |
| Eduardo Negrete Gil             | 7-6-82  | Miguel Angel Sánchez Cañadillas    | 20-6-82 |
| Ana Belén Rivilla González      | 5-6-82  | Eduardo Domenech Rodilla           | 19-6-82 |
| Ignacio José Prieto Lara        | 9-6-82  | Irene Fernández Alonso             | 21-6-82 |
| María José Baide Gijón          | 7-6-82  | María Gracia González Cabañero     | 21-6-82 |
| Noelia Prieto Juárez            | 8-6-82  | José Luis Navarro García           | 20-6-82 |
| Beatriz Moreno Rodríguez        | 7-6-82  | Iván Merlo Domenech                | 21-6-82 |
| Dalila Carrasco Serrano         | 10-6-82 | Mónica Osorio Paz                  | 21-6-82 |
| Silvia Ciudad Vicente           | 11-6-82 | Sonia Gómez Zarcero                | 22-6-82 |
| Iván Jurado Calso               | 10-6-82 | Gloria Muñoz Sánchez               | 22-6-82 |
| Carlos Enrique Luján Gil        | 10-6-82 | Jaime Pérez Aranda                 | 18-6-82 |
| Vanesa Loro Serrano             | 12-6-82 | Yesica Zamora Villegas             | 22-6-82 |
| Noelia Sendarrubias Moya        | 8-6-82  | Seila Cruz Carnona                 | 22-6-82 |
| María González Ramírez          | 13-6-82 | Lidia Fernández Carmona            | 23-6-82 |
| Sara López Gómez                | 11-6-82 | Alejandro Cánovas García           | 24-6-81 |
| Manuel José Montes Ríos         | 10-6-82 | Miguel Angel Romero López          | 21-6-82 |
| Santiago Martínez Gil           | 12-6-82 | Lorenzo Izquierdo Fernández        | 21-6-82 |
| María Jesús Martín Santos       | 11-6-82 | Manuel Patiño Parra                | 22-6-82 |
| José Manuel González Sánchez    | 7-6-82  | Rosa Rodríguez Díez                | 27-6-82 |
| Sergio Arenas Galiana           | 7-6-82  | María Daimiel Molina               | 25-6-82 |
| Julia Rodríguez Santos          | 12-6-82 | Juan Ramón Espinosa Sánchez        | 24-6-82 |
| Víctor Javier Trenado Chércoles | 13-6-82 | Carmen Extremera Carrasco          | 28-6-82 |
| Antonio Hernández Caballero     | 12-6-82 | Juan López Sánchez                 | 27-6-82 |
| Miriam Moreno Sáez              | 12-6-82 | Miguel Angel Delgado Castellanos   | 26-6-82 |
| Alicia González Mansella        | 13-6-82 | Margarita del Hoyo Guerra          | 28-6-82 |
| José Antonio Molina Gil         | 11-6-82 | Elisa Redondo Corchero             | 30-6-82 |
| María del Carmen Nevado Muñoz   | 14-6-82 | Pedro Antonio Coloma Mozos         | 29-6-82 |
| Jorge de Marcos Hernández       | 13-6-82 | Gema García Braza                  | 29-6-82 |
| Eva María Cano Martín           | 14-6-82 | Carmen Fernández Rodríguez         | 1-7-82  |
| Juan Manuel Martínez Díaz       | 11-6-82 | Beatriz de la Plaza Santacruz      | 1-7-82  |
| José Antonio Zamora Gonzalo     | 14-6-82 | María Fernández Paz                | 3-7-82  |
| Raúl García Luengo              | 9-6-82  | Blas Fernández González            | 3-7-82  |
| Gloria Lara Pareja              | 12-6-82 | Gema Escudero Contreras            | 2-7-82  |
| Alberto Ruiz Trujillo           | 15-6-82 | Rocío Amaro Gijón                  | 3-7-82  |
| Olga Román Fernández            | 16-6-82 | Mireya Vaquero Fernández           | 29-6-82 |
| Angela Izquierdo Ruiz           | 14-6-82 | Manuel Olmo García                 | 3-7-82  |
|                                 |         | Luis Ruiz Pizarro                  | 4-7-82  |
|                                 |         | Ángel Luis Ciudad Rodríguez        | 5-7-82  |
|                                 |         | Rosa María Lillo Cejudo            | 5-7-82  |
|                                 |         | Eva Rodríguez Rodríguez            | 4-7-82  |
|                                 |         | Enrique Molina Duque               | 6-7-82  |
|                                 |         | Silvia Ortiz Sánchez               | 6-7-82  |
|                                 |         | María Valencia Mora                | 3-7-82  |
|                                 |         | Antonio Rueda Pérez                | 6-7-82  |
|                                 |         | Eduardo Polo Serrano               | 8-7-82  |
|                                 |         | Marta Escobar Sorando              | 8-7-82  |
|                                 |         | Beatriz Racionero Durán            | 9-7-82  |
|                                 |         | Esmeralda Escobar Morales          | 9-7-82  |
|                                 |         | Felipe Jesús Calvo Gallego         | 8-7-82  |
|                                 |         | Carlos Serna Serna                 | 10-7-82 |
|                                 |         | José Manuel Serrano Pimentel       | 11-7-82 |
|                                 |         | Alfonso Alegre Rueda               | 9-7-82  |
|                                 |         | Beatriz Muñoz Fernández            | 10-7-82 |
|                                 |         | Angeles Sobrino Bueno              | 10-7-82 |
|                                 |         | Elena Osorio Aguilar               | 12-7-82 |



**PUERTOLLANO  
30 DIAS**

José Fernando Hernández Buitrón	11-7-82
Teresa Rodríguez Menasalvas	12-7-82
Víctor Cámara Parreño	12-7-82
Esther Fernández Arenas	13-7-82
Isaac González Viñas	15-7-82
Sara Villacreces Chamero	12-7-82
Aroa Urso Martín	16-7-82
Paloma Viñas Peña	14-7-82
Gema Duque Gutiérrez	17-7-82
Pedro Sánchez Hinojosas	15-7-82
Antonio José Donoso Buitrago	17-7-82
Gema Herrero Canovaca	17-7-82
Ana Belén Pavón Campos	17-7-82
Juan Andrés Gil Coello	17-7-82
Javier Solís Sanz	20-7-82
Sandra Díaz Muñoz	20-7-82
Laura Quesada Huertas	19-7-82
Emilio José Díaz Sánchez	20-7-82
Josefa Amador Santiago	19-7-82
Carolina Rodríguez Cañadas	19-7-82
Alejandro Gómez García	24-7-82
Iván Díaz-Segura Benito	23-7-82
Eladio Almovódar Trujillo	24-7-82
Eduardo Cercano Delgado	21-7-82
Antonio Camacho de la Rubia	23-7-82
Julio Fernández Barrera	24-7-82
Alejandro Avila Guerra	24-7-82
Miguel Clemente Sánchez-Migallán	26-7-82
Cristina García Zamora	25-7-82
Gracia Golderos Fernández	23-7-82
Patricia Díaz Cubero	23-7-82
Javier Valderas Llergo	24-7-82
Juan Carlos Muñoz Díaz	26-7-82
Oscar Ruiz Risque	25-7-82
Santiago Rodríguez Pilar	25-7-82
David Montañez Saldaña	24-7-82
Tomás Ruiz Cortés	25-7-82
Alberto Muñoz Ramírez	28-7-82
Angeles Moreno Ibáñez	28-7-82
Raquel Reina Gómez	27-7-82
Rocío Utrera Amador	29-7-82
Rocío Ropero Moreno	30-7-82
Carmen Duque García	30-7-82
Daniel Galán Fernández	29-7-82
Antonio Lillo Carrasco	31-7-82
Angel Olmeda Barba	30-7-82
Alfonso Ruiz Gómez	29-7-82

**DEFUNCIONES**

Luisa Espinosa Rodríguez	1-6-82
Amador Rodríguez Murillo	1-6-82
Andrés Mora García	2-6-82

Araceli Rayo Jiménez	2-6-82
José Casado Mateo	3-6-82
Lorenzo Vázquez Gauche	4-6-82
Sinforiana Martín Moreno	5-6-82
Manuel Suárez García	6-6-82
Antonio Gala Gómez	9-6-82
Alejo Velasco Muñoz	9-6-82
Josefa Pilar González	9-6-82
Regino Gijón Olmo	10-6-82
Virtudes Sánchez Mazoteras	11-6-82
Dolores Reina Castilla	13-6-82
Pablo Gómez Romero	13-6-82
Hermenegildo Rivallo Jiménez	13-6-82
Carmen Llanos Delgado	15-6-82
Candelas Molina González	15-6-82
Virgilio Morena Carrero	15-6-82
Manuel Madrid Monroy	19-6-82
Petra Bejarano Morales	23-6-82
Víctor Gil Mañón	25-6-82
Julio de Haro Ubeda	26-6-82
María Galindo Duro	25-6-82
José Manuel Díaz-Díaz	26-6-82
Francisca Campos López	29-6-82
Daniel Mora Valderas	17-6-82
Francisco Expósito Guerrero	19-6-82
Josefa Rustarazo Valero	3-7-82
Eugenia Cerro Moreno	5-7-82
Angel Bautista Vera	6-7-82
Laureano Pérez Mogollón	6-7-82
Julián Vicario Núñez	6-7-82
Antonia García López	6-7-82
José Antonio Morena Torres	8-7-82
Teófilo Fernández Ruiz	8-7-82
Tomás Sánchez Camacho	8-7-82
Antonio García Parrilla	11-7-82
Angel Nevado Hidalgo	11-7-82
Dionisio de la Cruz Fernández	10-7-82
Visitación Gálvez Barrenas	13-7-82
Manuela Delgado Orellana	13-7-82
Anastasio Cazallas Caballero	14-7-82
Angel Adomar Moreno	16-7-82
Francisca Bernabé García	16-7-82
Juan Francisco Fernández Cabrera	16-7-82
Dolores Sánchez Pachón	17-7-82
Germana Ramírez Sánchez	18-7-82
Aurelia Gallardo Cordobés	18-7-82
Pedro Sánchez Cobos	18-7-82
Esperanza Calvo Parra-Alcántara	19-7-82
Antonia González Valbuena	24-7-82
Gregorio Morales Sánchez	23-7-82
Eleuterio Ventas Martínez	23-7-82
Francisco Serrano Carnero	25-7-82
Anacleto Fernández Martínez	25-7-82
Josefa Ruiz Corcuel	25-7-82
Julio Muñoz-Reja Cachadiña	26-7-82
Pilar Cabello Muñoz	26-7-82
Juan Bautista Martín Acero	27-7-82
Urbano Calvillo Gómez	28-7-82
Rafael Molina Rodríguez	28-7-82
Angel Bejarano Morales	15-7-82
Isabel Huertas Martínez	30-7-82
Ana Agenjo Rey	30-7-82
Higinio Serrano Martínez	30-7-82
Polcarpo Hidalgo Acevedo	31-7-82

**PUERTOLLANO  
30 DIAS**

**EXCMO AYUNTAMIENTO  
DE PUERTOLLANO**

**POLICIA  
MUNICIPAL**

**ACTIVIDADES DESARROLLADAS POR  
LA POLICIA MUNICIPAL**

Notificaciones a ciudadanos entregadas a domicilio.....	3.075
Documentos de otros organismos entregados a domicilio.....	1.512
Llamadas telefónicas atendidas.....	736
Detenidos en custodia.....	26
Conducción de dementes.....	2
Novedades en partes diarios para solución de problemas.....	193
Visitas atendidas.....	308
Informes emitidos.....	279
Salidas no programadas (Emergencias)...	182
Kilómetros recorridos por las motocicletas.....	2.978
Kilómetros recorridos por el Land-Rover.....	3.822
Kilómetros recorridos por los coches ligeros.....	2.279
Ordenes cursadas por radiofonía.....	1.300
Socorros facilitados a personal transeúnte.....	19
Averías callejeras subsanadas por gestión directa.....	89
Desviaciones de ruta para atender peticiones de ayuda.....	60
Denuncias infracción tráfico urbano.....	512
Denuncias por obras sin licencias.....	10
Denuncias por arrojar basuras, escombros, etc.....	12
Denuncias regulación mercado, venta ambulante, etc.....	14
Intervenciones de la grúa.....	67
Vehículos inmovilizados con el "CEPO"...	12
Accidentes de circulación.....	15
Muertos.....	1
Heridos.....	12
Señales de tráfico instaladas.....	301
Control de calles por derribos, obras, etc.	60
Coches precintados.....	9
Vehículos recuperados y entregados a sus propietarios.....	12

Captura de delincuentes, evitación de robos, intervención en reyertas, etc., en colaboración con la vigilancia que prestan otros Cuerpos de Seguridad Ciudadana.

Servicios de esta clase.....	12
Intervención en extinción de incendios ..	4

**NOTA DE INTERES**

**ACTUACION DEL SERVICIO DE INCENDIOS**

Incendios de pastos y rastrojos.....	5
En viviendas.....	1
En arbolado, de jardines.....	1
En escombros con peligro de paso a pastos colindantes.....	1
Riego de barriada en fiestas.....	2
Derribo poste de la luz con peligro de caída.....	1
Abrir puerta por pérdida de llaves.....	2
En un camión cargado de paja y la existente en una cerca inmediata.....	1
Regar una carretera para disolver grasa en la misma.....	1
Desatascar fuente agua agria.....	1
Desatascar vivienda motivo tormenta ...	3
Extracción de un cadáver de un pozo con presencia de gas.....	1

Se continúa la toma de muestras de leche en venta ambulante. La atención a las barriadas que celebran sus fiestas. El canje del aceite, entregando aceite virgen envasado, a quienes les fue recogido aceite presuntamente tóxico.

Puertollano, 26 julio 1982  
EL OFICIAL JEFE



## Campana de concienciación ciudadana del Excmo. Ayuntamiento de Puertollano

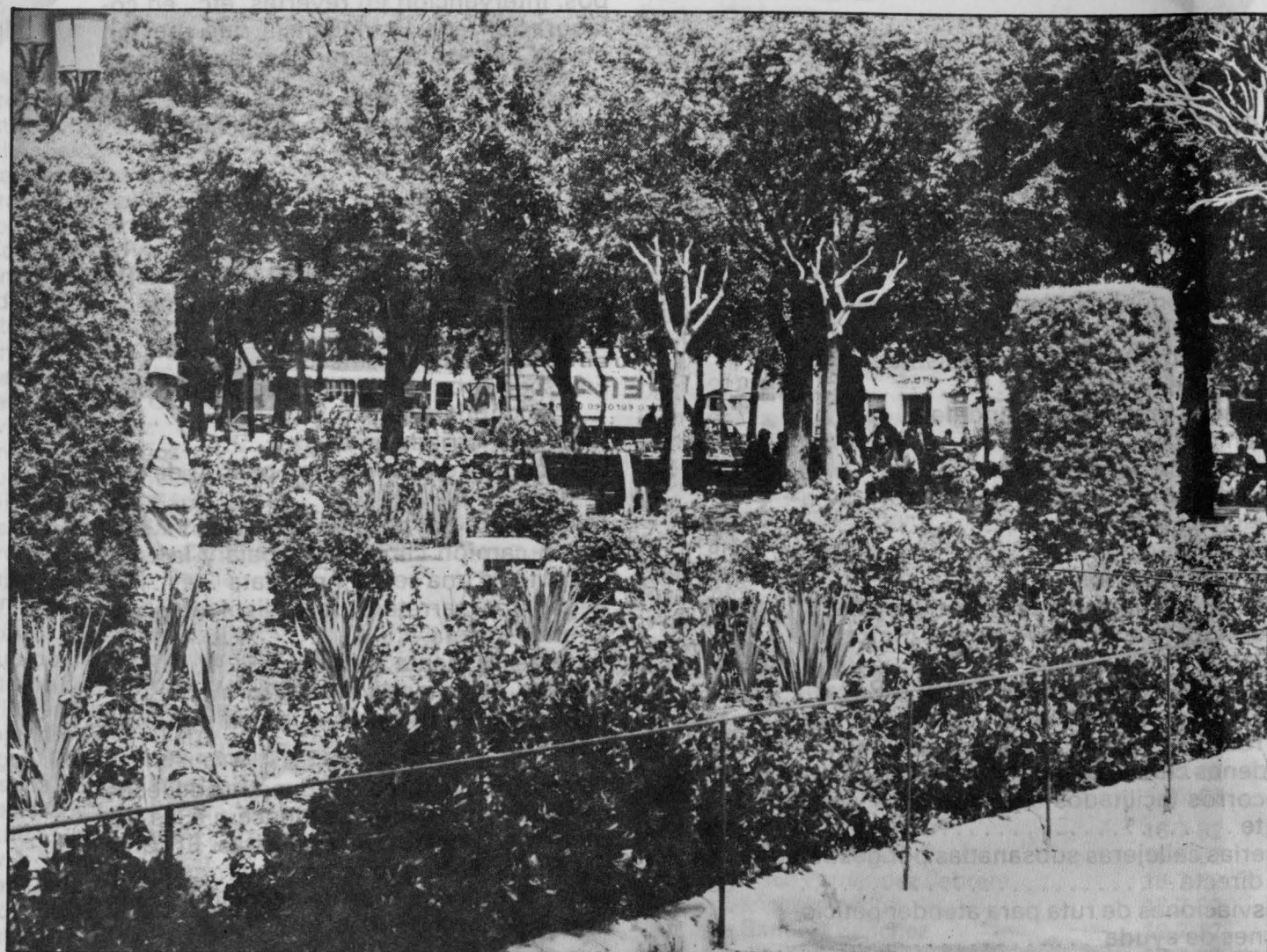

# Respete los Jardines

De confirmarse las pruebas existentes, España podría autoabastecerse

REPORTAJE

## Importante yacimiento de fosfatos descubierto en Fontanarejo

*La comarca de los Montes, situada al noroeste de la provincia de Ciudad Real, es, junto al valle de Alcudia, la zona más deprimida de esta provincia manchega. Es la otra cara de la moneda ciudadrealeña. Un rosario de pueblos pequeños la conforman, salpicados entre las estribaciones de los montes de Toledo. Toda una amplia zona prácticamente despoblada que se propone resucitar en breve a ráfagas de metrallera el Ministerio de Defensa el día que tenga a punto su proyectado campo de tiro en la finca Cabañeros. Pero por primera vez parece que se ha adelantado la madre naturaleza a estos sagrados oficios del hombre y le ha tocado el noble papel de elixir conmovedor. De la noche a la mañana, y como por arte de magia, una agencia de noticias lanzaba a los cuatro vientos la buena nueva de un modo un tanto disparatado: "Yacimientos de fosfatos en Fontanarejo, la estructura mundial del mercado de fosfatos puede sufrir grandes modificaciones".*

Los habitantes de la aldea supuestamente agraciada no acaban de creérselo. Parece como si comenzaran a despertar del profundo sueño que produce el abandono y el subdesarrollo; el alcohol corría aquel día por las tasacas del pueblo cual fosfato redivivo, y así comenzaba con excesiva premura una nueva era para sus habitantes. El mito de Eldorado y el Plan Marshall llegaban a Fontanarejo con alguna que otra década de retra-

so, y de esta forma comenzaba la fiebre de los fosfatos.

Sus 603 habitantes viven de la agricultura de secano (cereales y olivos), de la caza y, sobre todo, de la ganadería. De veinte años para acá, la emigración hacia Madrid, Barcelona y Palma de Mallorca ha sido una constante que ha mancillado como un reguero la vida cotidiana de sus gentes. Actualmente los desempleados registrados en su Ayuntamiento para las labores del empleo comunitario son poco más de cuarenta, cifra que

en invierno se engorda con el regreso de los jóvenes que se han ido con el buen tiempo a trabajar en los hoteles y restaurantes de la costa.

Sus habitantes esperan que, de salir adelante la explotación del yacimiento, los primeros trabajadores empleados en el mismo sean precisamente estos parados y los de los pueblos de la comarca. Al menos esa será una de sus reivindicaciones irrenunciables cuando se dé el visto bueno a la explotación. Todos los servicios con que cuenta el pueblo

se han quedado obsoletos con el paso del tiempo. Los sanitarios, las comunicaciones viales, la luz, el teléfono, el agua...

### LOS CASOS DEL CHAMARILERO Y EL AFILADOR

En efecto, Fontanarejo es una de las localidades de Ciudad Real más afectadas por la actual sequía. Lo inexplicable de su caso es que los servicios de Protección Civil no la han incluido en la fatídica lista de poblaciones en alerta roja. Habrá que preguntar el porqué a la dirección provincial de estos servicios. "Ahora damos una hora diaria de agua por la mañana a la zona norte y otra por la tarde a la zona de más abajo", nos dice Eloy Muñoz Martín, alcalde del pueblo.

Fontanarejo nunca había conocido, en sus más de cinco siglos de existencia, revuelo mayor que estos días. Ni los más viejos del lugar recuerdan una alegría colectiva de similitud características. Fuente de los Naranjos, que así se llamaba el pueblo en otro tiempo, parece que no estuviera destinado a otra cosa justamente que a es-

(Sigue)



Montse



≡ Peletería :: Modas :: Deportes ≡

Aduana, 50 - Teléfono 42 47 01

PUERTOLLANO

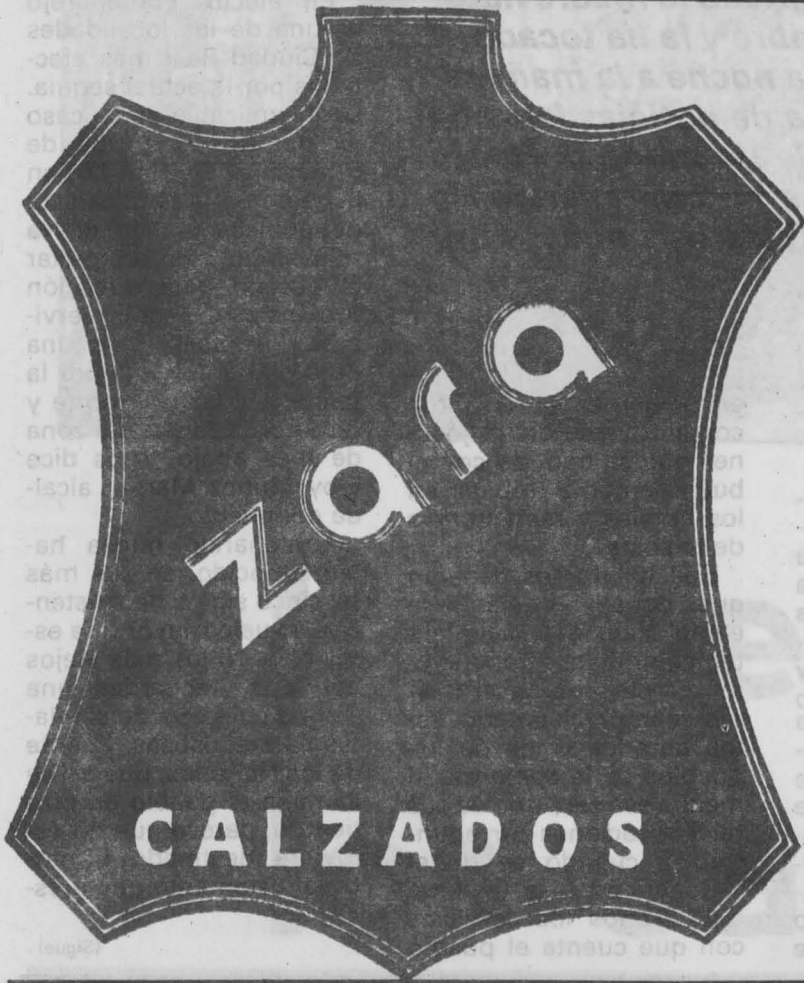

MARROQUINERIA

CINTURONES

Paseo de San Gregorio, 9

Teléfono 42 19 51

PUERTOLLANO

## REPORTAJE

(Viene de página anterior)

to que ahora le está ocurriendo. Isabel, una enjuta y jocosa tabernera, recuerda haber oído decir mil veces a su padre que a principios de siglo un chamarilero que vendía relojes pasó por allí con caballerías camino del vecino pueblo de Porzuna. El buen hombre, al parecer, quedó perplejo cuando vio aquellas **pedras** un tanto raras, y sus frases quedaron grabadas para los restos de la historia: "Esto es una mina; en este pueblo no saben la riqueza que tienen". Ahora Isabel, después de las máquinas de prospección, es menos escéptica que en otras épocas. El chamarilero ya no está **majareta perdido**: "Era de esos señores que decimos que son adivinadores y que nos reímos de ellos, y a lo mejor llevan un camino bueno".

Al igual que Isabel, Leopoldo Martín, el secretario del Ayuntamiento, recuerda, con cierto asombro también, a otro augur posterior que vivió en Fontanarejo, afilador de oficio. "Estaba un poco loco aquel hombre, por poco nos quema el pueblo en una ocasión. Me acuerdo que repetía muchas veces que cerca del pueblo había una mina".

### SILENCIO OFICIAL

Y a en nuestros días, la **fiebre de los fosfatos** comenzó a nivel oficial, con la publicación en el Boletín Oficial del Estado, el 11 de julio de 1981, de una resolución de la Dirección General de Minas del Minis-

terio de Industria y Energía, por la cual el Estado, a fin de disminuir la actual dependencia exterior en materia de fosfatos, se reservaba el derecho de prospección en busca de fosforitas en seis provincias españolas, entre ellas Ciudad Real. Fue en marzo de este mismo años cuando surgieron los primeros **brotes febriles** en la tranquila población manchega. Los técnicos del Instituto Geológico y Minero

### SOLUCION PARA UNA ZONA DEPRIMIDA

Hasta la fecha se han efectuado con éxito única-

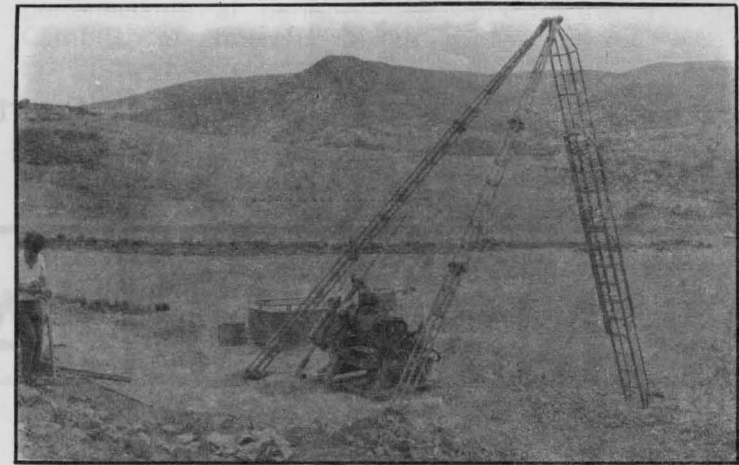

mente tres sondeos de los doce previstos, que costarán aproximadamente cien millones de pesetas. El más importante de ellos tiene una profundidad de sesenta metros, esperándose llegar en las sucesivas prospecciones hasta cuatrocientos metros como mínimo y ver si así se confirman los resultados obtenidos en lo perforado hasta ahora. En total se llevan localizadas más de dos millones de toneladas de mineral, tanto a cielo abierto como en el subsuelo, apareciendo en alguna ocasión vetas enteras de fosforita de hasta veinte metros de altura, con un 20% y hasta un

30% de riqueza evaluada en algunas de las muestras.

En opinión de Fernando Vázquez, director de Recursos Minerales del Instituto Geológico y Minero (IGME), "aún es prematuro definir la importancia cuantitativa y cualitativa del yacimiento; habrá que esperar, por tanto, a que se efectúen las calicatas y sondeos previstos antes de ponernos a hacer el correspondiente estudio de viabilidad de explotación económica de esta formación fosfatada". El director provincial de Industria y Energía de Ciudad Real, Juan Antonio Ochoa, de confirmarse la extraordinaria variedad del yacimiento,

(IGME) se personaron en las zonas a explorar, de incógnito, sin avisar previamente a los vecinos, que de esta forma comenzaron a alimentar sus múltiples sopechas y cuchicheos. El secreto de estos expertos lograron romperlo unos pastores que andaban por aquellos parajes. Ellos vieron cómo esos forasteros removían **las piedras** y se las llevaban a Madrid. Así comenzaron las primeras pruebas fehacientes de ese posible **tesoro escondido**.

Después volvieron en mayo, y ya sí se codearon y se sinceraron con los lugareños, que empezaron a echar las primeras campañas al vuelo, con prudencia, en espera de perforaciones oportunas. Pablo Gumiel, el geólogo que inspeccionó directamente la zona, según cuenta el alcalde, "un día nos dijo en la plaza del pueblo que estaba alucinado con **las piedras**, que lo que había a cielo abierto era fabuloso, pero que teníamos que esperar a que hubiera sondeos a gran profundidad, no sea que éstos dieran negativo".

Los trabajos de prospección de los terrenos comenzaron a principios de julio hasta el pasado día 17, en que quedaron paralizados por vacaciones del personal técnico, por lo que no volverán a reanudarse hasta finales del presente mes. Un compás de espera de un mes largo, que paradójicamente no está impacientando a la población. El alcalde socialista de Fontanarejo, elegido extrañamente gracias a los votos de dos concejales transfugas de UCD, se enteró por teléfono el mismo día 27 de la importancia de estas primeras investigaciones. Su hermana, emigrada a Barcelona, fue la encargada de alegrar el día a este alcalde labrador: "Que aca-

(Sigue)



# BAR RUEDO

Aperitivos variados

Desayunos y Meriendas



Gran Capitán, 6

Teléfono 422700

Puertollano

## Modas Niños CELIA



Aduana, 5 - Tel. 42 00 11

PUERTOLLANO

### REPORTAJE

(Viene de página anterior)

ba de salir el pueblo en la tele". Casi con toda certeza supo la noticia toda España antes que el mismísimo Fontanarejo. Una vez más, como se ve, la Administración central pasó ampliamente de los interesados más directos.

#### GRACIAS AL CAMBRICO

Lo positivo del hallazgo consiste en que nuestro país se ha pasado automáticamente de una situación en la que no se producía ni un solo gramo de fosfatos ni abundaban las esperanzas de encontrar el mineral a otra bien distinta, en la que la posibilidad de hallarlos en grandes cantidades ha aumentado extraordinariamente. A pesar de ello, lo que sí es evi-

dente es que el dominio de Estados Unidos y los países del Magreb (Marruecos, Togo y Tunicia) en el mercado mundial de fosfatos no parece que corra peligro de distorsión por este nuevo descubrimiento, entre otras cosas porque ellos son los principales productores del mundo y ya tienen cubiertas sus reservas. En el caso de Estados Unidos, éstas oscilan entre los 20.000 y los 30.000 millones de toneladas. Se ha repetido hasta la saciedad estos días que la importancia de este hallazgo no reside tanto en el volumen y la riqueza del yacimiento, cuyo cálculo es aún muy prematuro, como en la cierta novedad que supone encontrar óxido fosfórico en el terreno perteneciente al período Cámbrico, el primero de la Era Primaria o Paleozoico, con una antigüedad de más de trescientos millones de años. Tan sólo en la India y Rusia se dan estas mismas características geológicas en la obtención de sus fosfatos, cuando lo normal en estos casos es investigar sobre terrenos pertenecientes a la Era

Terciaria. Estas formaciones geológicas pertenecientes al Cámbrico, según parece, abarcan en nuestro país una amplia zona de las provincias de Ciudad Real, Toledo, Cáceres, Badajoz, Córdoba y Salamanca.

#### AHORRO EN DIVISAS

De confirmarse, allá por octubre, la cantidad y la calidad de mineral disponible, resulta evidente que al menos se reduciría considerablemente la cantidad de dinero a pagar al exterior en concepto de compra de fosfatos, los cuales suponen más de cien millones de dólares al año (unos 11.000 millones de pesetas). Por los excelentes resultados obtenidos en estos tres primeros sondeos, cabría la posibilidad de que España se autoabasteciera de fosfatos, lo que supondría unos ahorros económicos de gran importancia para nuestra balanza de pagos exterior. En estos primeros sondeos los técnicos se han encontrado con serias dificultades por las propias características del

mineral, que no permite una óptima recuperación. En este sentido, el IGME se ha visto obligado a perfeccionar su metodología prospectora con la adquisición de una nueva máquina de perforar, con un mayor margen de actuación, que ya está dispuesta en el yacimiento.

Los parajes en los que se han encontrado estas formaciones geológicas llevan por nombre **Los Llanos y Morra de Duraznal** y están situados a menos de dos kilómetros de Fontanarejo. En total ocupan unas doce hectáreas de terreno poco productivo, destinado a cereales y rastrojera, terreno que se cultiva cada dos años exclusivamente. Sus propietarios actuales son quince vecinos de la localidad, entre ellos el alcalde, y un pedazo corresponde también al municipio. Y es que en este pueblo no se da el régimen latifundista que predomina en toda la zona. Así pues, **el gordo** parece que va a estar muy repartido en Fontanarejo.

Alfonso Castro

### Regalos de importación y cristal

Toda clase de muebles interior y terraza



BAMBU · CAÑA DE IMPORTACION

AVD. 1º DE MAYO Nº 24  
PUERTOLLANO · C. REAL

TLF - 42.35.66

MEDULA

FILIPINA

MANAU

BAMBU

ABRIMOS SABADOS TARDE



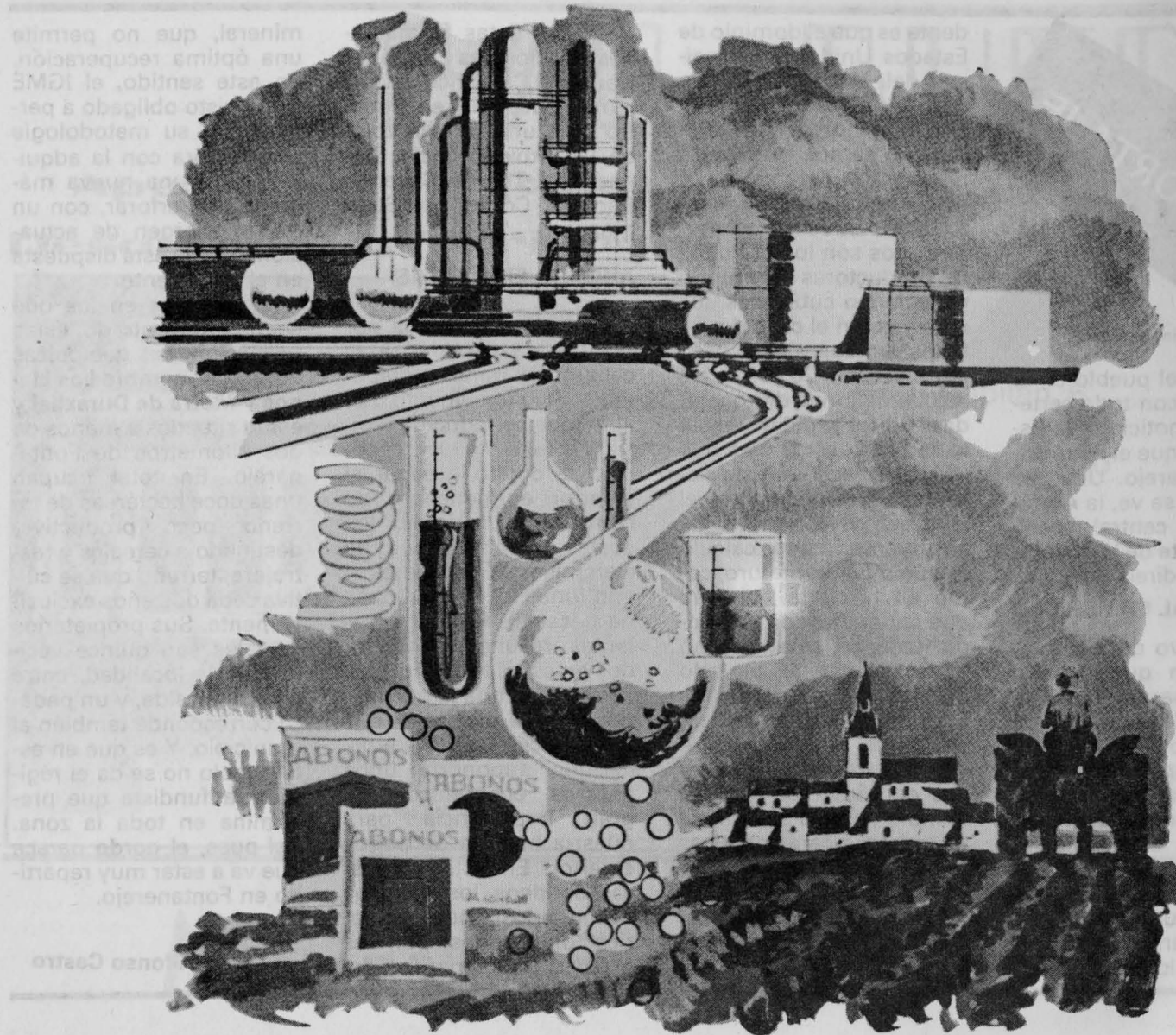

## EL DESARROLLO EXIGE UNA FERTILIZACION RACIONAL



**ENFERSA**

A TRAVÉS DE SU ORGANIZACION COMERCIAL DE FERTILIZANTES  
ofrece a la agricultura española:

### ABONOS NITROGENADOS SIMPLES

SULFATO AMONICO	21	% N
NITRATO AMONICO CALCICO	20,5	% N
NITRATO AMONICO CALCICO	26	% N
NITRATO AMONICO	33,5	% N
NITROSULFATO AMONICO	26	% N
UREA (granulada cristalina)	46	% N

### ABONOS COMPLEJOS DE ALTA GRADUACION

(8-24-16)	(8-36-16)	(8-16-24)
(8-16-24-2 Borax)	(12-24-8)	(12-24-12)
(14-14-14-S)	(15-15-15)	(20-10-10-S)

Procedentes de sulfato de Magnesio:  
(15-15-6-S-4 MgO) y (20-10-5-S-4 MgO)

**EMPRESA NACIONAL DE FERTILIZANTES, S. A.**

Prim, 12 - Madrid-4 - Teléfono 23129 00

FACTORIAS EN: PUERTOLLANO, PUENTES DE GARCÍA RODRÍGUEZ, AVILÉS Y CARTAGENA

## REPORTAJE

# Sueño de Verano

(Residencia de Pensionistas de la S. S.)



...y yo con estos pelos

10.893 metros cuadrados de solar, repartidos en jardines, habitaciones dobles o individuales, biblioteca, sala de televisión y cine, bar, peluquerías, comedores, lavandería, etc., hacen de esta residencia, situada en las 630, una pequeña ciudad en la que 210 pensionistas encuentran su hogar en la medida de lo posible, claro.

Más de veinte fotografías y hora y pico tardamos en recorrer lo que se consideraba más importante de esta residencia de cuatro plantas.

Don Diego, residente encargado de bibliotecas y relaciones públicas, nos

decía: Pocas residencias hay en España tan grandes como ésta, aquí hay de todo... más bien parece un "hotel", y lo decía sonriente, no sin cierto orgullo. Y continuábamos viendo este "hotel": zona médica, sala de trabajos manuales, vestuarios... casi las siete de la tarde cuando nos sentábamos para hablar del verano, de las vacaciones. Algunos iban saliendo a los jardines en busca de "la fresca", otros aún estaban adormilados sobre los sillones.

**¿Qué suelen hacer ustedes aquí en verano?**

—Ahora en verano no es igual. En invierno hay más actividades, se recrea un más aquí dentro porque afuera hace frío, pero ahora uno prefiere tomar el fresco... la tertulia es la base de nuestro tiempo.

**—Y para bañarse ¿alguna piscina quizá?**

—No, no... tenemos nuestras duchas. Yo creo que si hubiera una piscina ahí en el jardín, hasta la gente joven se quedaría mirando, porque nuestros cuerpos... pues... están deformados, ya las carnes no son las de cuando éramos jóvenes.

**—¿No se bañaría usted?**

—No, yo eso no lo veo natural.

Y el señor director de la residencia, al quite, nos dice: "En realidad los baños suplen la piscina que es algo que no está dentro del programa. Sólo hay una residencia que la tenga y es porque compraron un hotel que ya tenía".

**—Pero usted, don Luis ¿qué hace normalmente un día cualquiera?**

—Pues yo, en cuanto desayuno, suelo ir a dar una vuelta por los alrededores antes que haga mucho calor y luego leo la prensa o me meto en la biblioteca a leer algún libro. En fin, lo paso divinamente leyendo mucho.

(Sigue)



Algunos iban saliendo a los jardines en busca de la fresca



# PHILIPS

# COLOR

# SONIDO

La fama vuela con el afamado

PUNTO VERDE. AUTOMATICO

## K-30

La primera muestra del futuro

Se auto-regula el color por célula fotoeléctrica

35 watos musicales, chasis frío y mínimo consumo

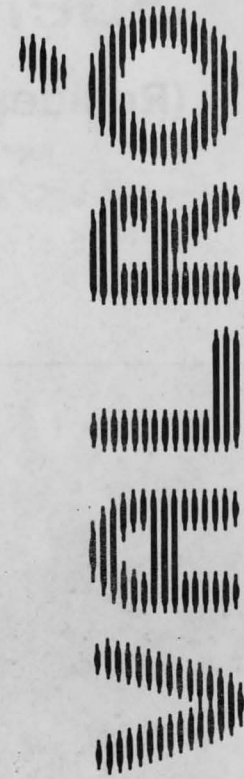

distribuidor de siempre:

## ELECTRODOMESTICOS

Más de 35 años de experiencia PHILIPS

Servicio Oficial propio

Avda. 1.º de Mayo, 30 - Tel. 42 51 18

PUERTOLLANO

(Viene de página anterior)

—¿Y usted, don Manuel, en qué dedica su tiempo?

—Bueno, ahora estamos de vacaciones, como los chicos del colegio, pero aparte de dedicarme a los trabajos manuales, de los que soy responsable, pues vienen dos señoritas de la Casa de Cultura a dar clases de trabajos manuales y cultura general y así pasamos dos días por semana con cada cosa, y el resto del tiempo a trabajar por ahí en lo que se pueda, otras veces a echar una partidita al billar... pasando el tiempo siempre lo mejor que se pueda.

—¿En qué trabajaba usted?

—Bueno, yo era metalúrgico... ahora hago bolsos para la compra de las mujeres, joyero... cosas así, trabajos manuales.

Preguntamos sobre su tiempo libre de verano a don J. Eusebio Mora, residente de ochenta y cinco años y Presidente de lo que han dado en llamar "Junta de Gobierno".

—A mí me gusta mucho escribir música, toco el acordeón bien, según dicen, y aparte pues me dedico a escribir mis versos... voy a ver si tengo algunos por ahí para que usted los lea, aunque doy todos los que tengo.

Don Julio se levanta despacio y se va a buscar algunos de sus versos como él dice. Poco a poco se oye más bullicio, el calor va cediendo en los jardines y los residentes se sientan fuera para hablar de sus cosas. Don Fausto cuenta que algunas veces, cuando hay fiesta, o algún domingo que se quiere hacer baile, avisan a la rondalla del hogar de Puertollano, recogen las sillas del bar y la gente se dedica a bailar mientras el cuerpo aguanta.

—También ha venido la banda municipal y la rondalla de Enpetrol.

—¿Suelen tener bailes los domingos?

—No, en verano bastan menos porque apetece más el paseo.

Y llega don Julio con

tres cuartillas en la mano dispuesto a leernos lo que tiene escrito: "Estoy tan lleno de angustia / que estoy vivo y estoy muerto / porque es tan falsa la vida / que ser o no ser no importa / porque ser nunca se pueda / aquello que tanto quieres / por lo que mueres vives / por lo que vives mueres."

Don Julio habla sin parar, con simpatía, de todo lo que le viene a la cabeza: "Un acordeón nuevo, mayor que éste", "el incendio que quemó mis papeles", "la trompeta era mi fuerte"...

—¿Y qué piensa hacer usted este verano? ¿Algún viaje?

—Pues me dedicaré a escribir para dejarles algo a mis hijos. Este verano tengo una excedencia de dos meses pero la pasaremos aquí, por enfermedad. Me hubiera gustado ir con mi mujer a Almería, donde he estado siete años, pero... con ochenta y cinco años que tengo...

Por otro lado todos los residentes disponen de un

"permiso vacacional" de cuarenta y cinco días, aunque, según nos contaba el director, no hay ningún problema para que cualquier residente pueda irse cuando quiera con la única condición de comunicar dónde va y hasta cuándo. "Cuando uno se va de su casa siempre dice dónde, es necesario saberlo por si ocurre cualquier cosa. En realidad no tiene nada de particular."

Seguimos hablando. No es difícil conversar con estos hombres, tranquilos y sonrientes casi siempre y a pesar de todo "...con ochenta y cinco años que tengo..." , nos decía don J. Eusebio) pero a uno le da la impresión de que el verano afecta menos allí dentro, de que estos hombres cambian muy poco con la llegada del calor, aunque estén ahí las vacaciones de todo el mundo, los niños sin colegio y las aspas del ventilador erre que erre.

CH. T. Fabero.



Vista parcial de la Residencia



# SAN JAVIER

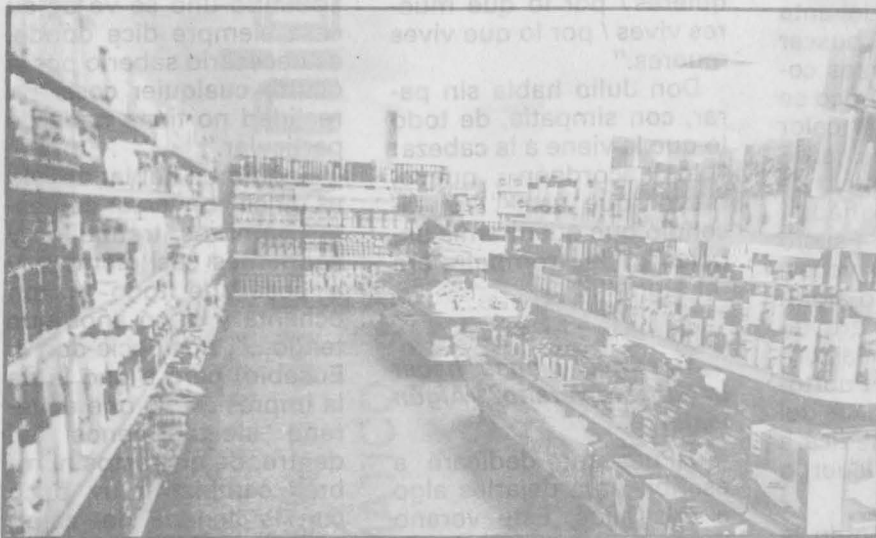

P.º S. Gregorio, 69

☎ 42 34 62

CAFETERIA "EL BOSQUE"

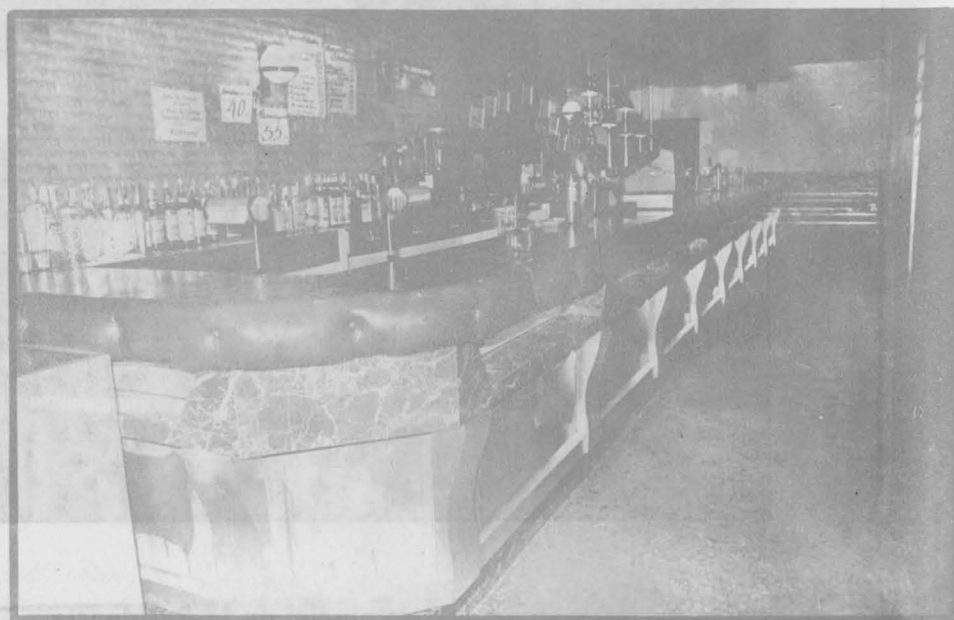

P.º S. Gregorio, 73

☎ 42 00 35

REPORTAJE

## Ciudad Real, una de las provincias españolas más afectadas por la sequía

Actualmente son 14 los pueblos en "alerta roja"

Junto a Extremadura y algunas provincias andaluzas, Ciudad Real se encuentra a la cabeza del ranking nacional de la sequía. El mes de agosto ha hecho acto de aparición con 14 localidades en situación de *alerta roja*, habiéndose llegado en total a unas 20 en lo que va de año, cifra ligeramente inferior a la registrada en las mismas circunstancias el pasado año.



la fatídica lista antes señalada.

Las 14 localidades son Agudo, Almadén, Almagro, Brazatortas, Calzada de Calatrava, Cózar, Fontanarejo, Navas de Estena, Solana del Pino, Villamanrique, Cabezarrubias del Puerto, Valdepeñas, Almagro, Solana del Pino, Cózar y Agudo) es el uso de camiones-cisterna que en un número de nueve recorren todos los días las zonas afectadas apaciguando la sed e higienizando el ambiente de casi 50.000 manchegos. La capacidad media de estas cisternas oscila entre los 25.000 y los 30.000 litros de agua, que multiplicados por las cuatro cargas que suelen efectuar diariamente, arroja una cifra de más de 100.000 litros diarios por camión. El uso de cisternas ha sido una medida adoptada por la Dirección General de Protección Civil en aquellos ca-

A su vez, las poblaciones con un abastecimiento medio diario de unas ocho horas, que los técnicos de la Dirección General de Protección Civil denominan estado de *alerta azul* son Alcubillas, Almadreros, Horcajo de Los Montes, Montiel, Puebla del Príncipe, casi todas ellas a punto de engrosar en las próximas semanas

los en que los límites de abastecimiento se reducen a menos de 25 litros de agua por habitante y día. Los gastos de transporte y mantenimiento corren a cargo de la propia Dirección, en tanto que los Ayuntamientos afectados sufragan los costos del agua propiamente dicha.

Por su parte, los cuatro embalses pertenecientes a la cuenca del Alto Guadiana han descendido considerablemente de nivel en los últimos días, situándose la capacidad media de sus disponibilidades totales de agua embalsada en poco más del 37%. La presa más afectada en este sentido es precisamente la de mayor capacidad, La Torre de Abrahán, situada al noroeste de la provincia, hallándose a finales de julio a menos del 17% de su tope máximo.

### UNA INFRAESTRUCTURA OBSOLETA

Al recorrer estos pueblos manchegos tan maltrechos por la sequía, se explica uno con suma facilidad la razón de ser de este *mal del agua*, que no es otra que la muy deficiente infraestructura hidráulica de que disponen todos ellos. Cuando no se trata de que el embalse que los abastece se ha quedado obsoleto, ridículo para atender sus mínimas nece-

sidades, resulta que prácticamente se secan los escasos mananciales y pozos artesianos existentes sin apenas verlo venir, o se tira el dinero público fallando sondeos por doquier, o se rompen las vías de abastecimiento del preciado líquido, como ha ocurrido en Almagro. Y por si fuera poco, todas las viviendas de estos municipios de unos años para acá han instalado sus propias y ansiadas acometidas de agua, sin haberse ampliado convenientemente la red de abastecimiento municipal.

Estos tres últimos años en que apenas ha llovido de consideración en nuestra provincia han dado al traste con la infraestructura hidráulica existente. Los resultados más a la vista no pueden estar.

A fin de paliar las insuficiencias más notorias en este sentido, la Diputación Provincial a requerimiento de los Ayuntamientos más afectados, ha financiado recientemente un plan de obras y servicios, tales como realizaciones en materia de prospecciones, canalizaciones, ampliaciones de las redes generales y construcción de nuevos embalses como son los casos de Almadén y Valdepeñas. Con este plan se pretende normalizar la situación en poblaciones como Aguado, Almagro,

(Sigue)



# AUTORECAMBIOS navarro

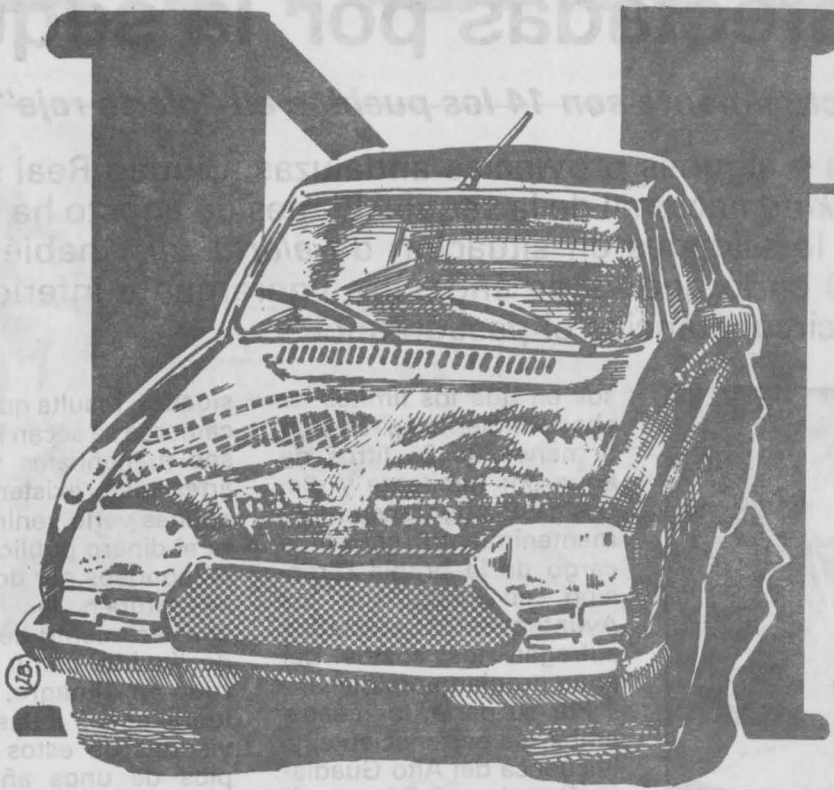

## NAVARRO

suministros en general:

CHAPA-MECANICA  
—ELECTRICIDAD.

avda./ 1º de mayo 44

423008 / 425249

SERVICIO Y CALIDAD

MATEO GARRE

Teléfonos: 42 14 21 - 42 16 95

Hormigones

Puertollano

Construcciones



(Viene de página anterior)

Fontanarejo, Cózar, Navalpino, Villamanrique, Cabezarrubias del Puerto, Almadén y Valdepeñas.

### LOS CASOS DE SOLANA DEL PINO Y CABEZARRUBIAS

Solana del Pino y Cabezarrubias del Puerto, a escasos kilómetros de Puertollano, son dos claros exponentes de las consecuencias de la sequía. Los cerca de 1.000 habitantes de Solana del Pino comenzaron el año pasado a sufrir por vez primera las penurias del agua, y es que hasta entonces sus fuentes públicas surtían a la mayoría de la población

por lo que la Corporación Municipal decide restringir su suministro a razón de media hora de agua cada dos días, hasta finales de julio que se vio obligada a solicitar de la Dirección Provincial de Protección Civil los auxilios de un camión-cisterna, que en un principio no cabía por sus enjutas calles, un señor camión capaz de transportar cerca de 30.000 litros de agua que finalmente tuvo que ser sustituido por el benjamín de esta flota camionera auxiliadora, capaz de transportar sólo la mitad que los otros.

En Solana del Pino lo pasaron muy mal sus habitantes el último invierno. "Hemos tenido que cortar

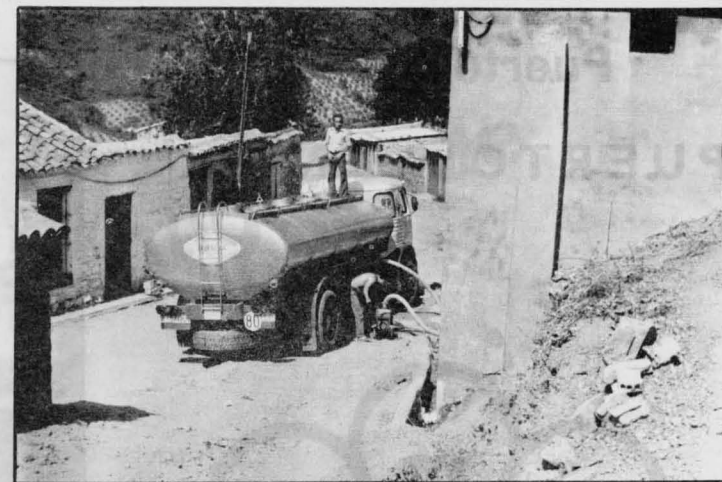

encargado de inspeccionar sobre el terreno esa posibilidad que acabaría para siempre con los problemas del agua".

Los poco más de 800 habitantes de Cabezarrubias del Puerto tampoco habían conocido en vida una sequía tan alarmante como ésta de los últimos años. Su alcalde, Venancio Ruiz, nos lo explica: "El año pasado ya tuvimos que restringir el agua a unas cuatro horas diarias, y este año poco más o menos, hasta finales de agosto aproximadamente en que está previsto que se terminen las obras iniciadas en mayo pasado para traer agua del pantano de Montoro a través de Hinojosas de Calatrava. Ese proyecto de obras ha sido subvencionado íntegramente por la Diputación por valor de más de 11 millones de pesetas".

En Cabezarrubias, en pleno Valle de Alcuía,

donde La Mancha se confunde ya con Andalucía, los pocos pozos que tiene se han ido también secando para no ser menos: Sus rebaños han tenido que recorrer en estos últimos años bastantes kilómetros más que de costumbre, hasta dar con esos oasis que ha parido esta tierra. 60.000 litros de agua le acarrea un camión-cisterna desde el 18 de julio del año pasado, día a día, ininterrumpidamente, desde el vecino pueblo de Hinojosas de Calatrava, que éste sí que está enganchado a la presa de Montoro. Gracias a ello sus habitantes tienen tres horas diarias de agua. De la única fuente pública que tiene Cabezarrubias mejor no hablar. Desde que empezó la sequía años atrás, permanece fielmente cerrada. Está claro que no atraviesa un buen momento precisamente.

Alfonso Castro

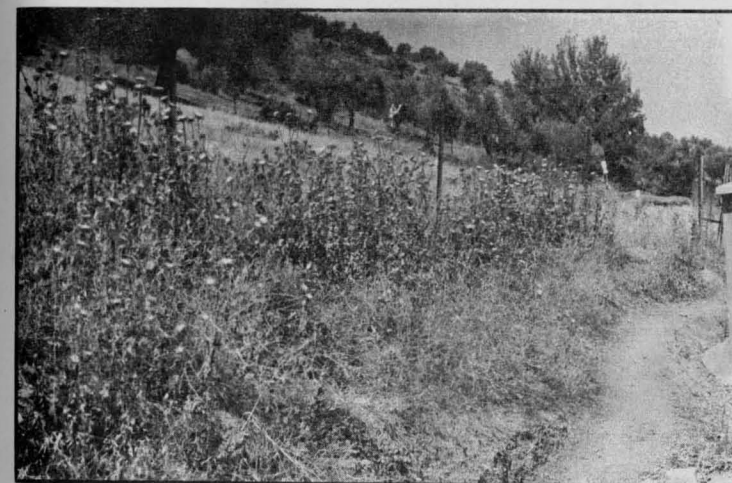

religiosamente, como había ocurrido toda la vida. Hasta que un día el boom razonable de la higiene y de la salubridad se apodera de sus moradores, según nos explica el secretario del Ayuntamiento, José Duque, "desde hace bien poco son sólo 10 las familias que no tienen dentro de sus casas la acometida de agua. Para ellos tenemos tres fuentes públicas de las que antes se abastecían todos los solaneros".

Pero he aquí que de la noche a la mañana el agua fina que baja de algunos de los manantiales que surcan Sierra Morena se agota por momentos, apenas llega a Solana y menos aún a su parte norte,

agua todos los días —nos dice el señor Duque— desde el año pasado". Ahora el Instituto Geológico y Minero, dependiente del Ministerio de Industria y Energía, se dispone a acometer a instancias de la Diputación la realización de unos sondeos que nadie sabe cómo les va a ir al pueblo. Los deseos de sus vecinos parecen estar bien claros, al decir del señor Duque, "la solución estaría en traer el agua del río Robledillo, que sólo está a 10 kilómetros del pueblo, como está haciendo la cisterna estos días. Así pues estamos esperando desde hace ya bastante tiempo la prometida visita del ingeniero de Obras y Servicios de la Diputación, que es el





Puerto, 22

PUERTOLLANO

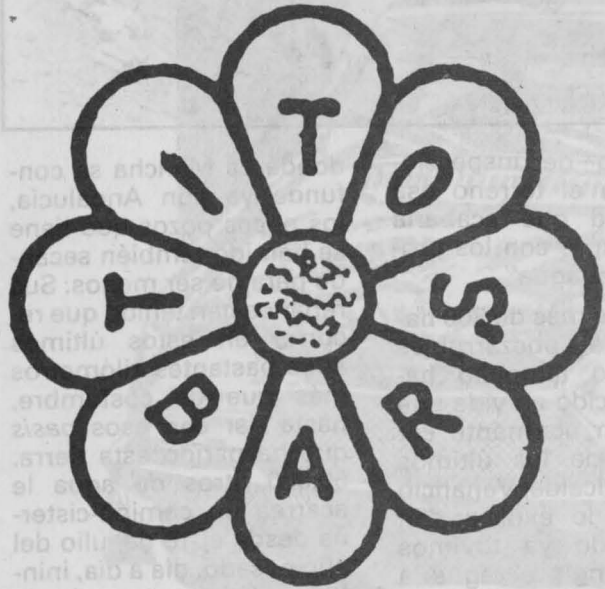

Un Disco - Bar Joven

Plaza Almodóvar, 2 - 5.º A Teléfono 42 09 26

PUERTOLLANO

MONTAJES METALICOS

GRUAS PARA PEQUEÑO y GRAN TONELAJE

AGAPITO

BASTANTE

FLORES



# Se buscan fotos antiguas de Puertollano

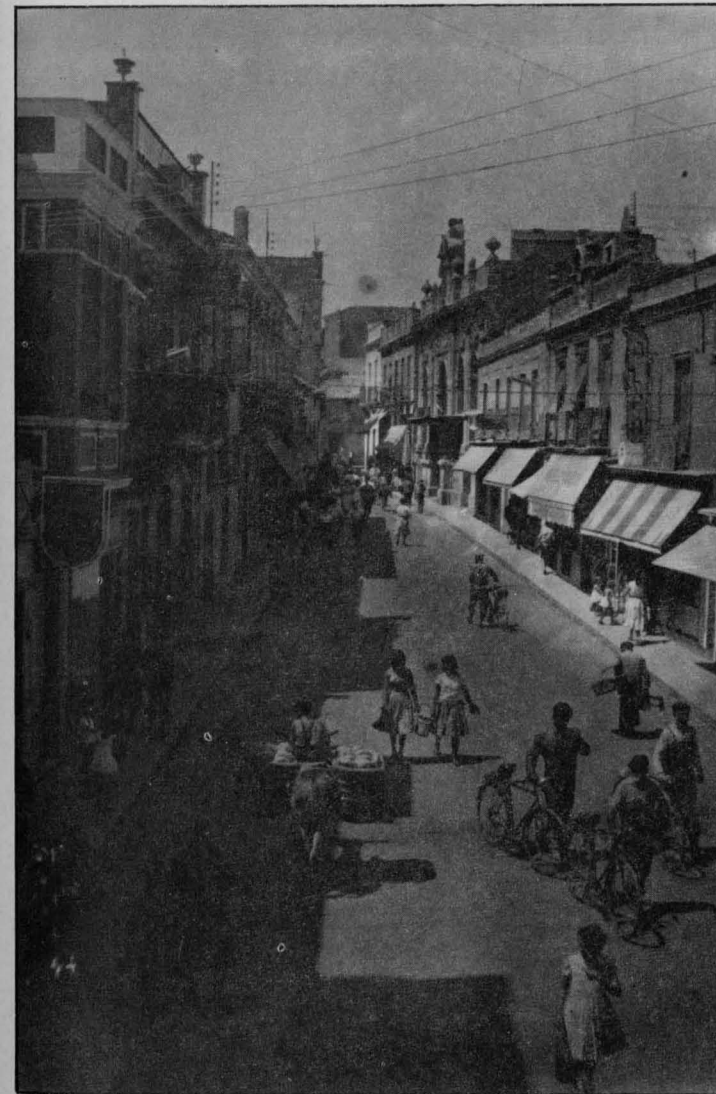

La calle de la Aduana, en los primeros años cincuenta  
Cedida por D. Pedro Molina

El Patronato de la Casa Municipal de Cultura decidió en su última reunión la publicación de un libro de fotografías antiguas de Puertollano, de cara a rescatar un testimonio gráfico inapreciable para reconstruir lo que ha sido la historia de nuestra ciudad. Con este fin se ha hecho un llamamiento público a todos los vecinos para que aporten sus viejas fotografías que muestren aspectos de la ciudad o de sus habitantes, en épocas lo más antiguas posible.

Fruto también de la aportación de los puertollanenses fue, el pasado año, la celebración de una exposición de fotografías de tema minero que estuvo montada en la Casa Municipal de Cultura, coincidiendo con las Fiestas de septiembre y que obtuvo una amplia aceptación popular, hasta el punto que tuvo que ser prorrogada.

Este año queremos igualmente celebrar una exposición similar, pero ampliando la temática a todo lo relacionado con Puertollano, sin ceñirnos exclusivamente al tema minero, aunque sin olvidarlo ya que es uno de los grandes aspectos de la historia de Puertollano. Buscamos por tanto fotos festivas, de actos sociales de cualquier tipo; de rincones o de calles; de personas conocidas o de grupos; del tipo que sean pero cuanto más antiguas mejor. Con todas las fotos que se recojan se volverá a montar una nueva exposición, en el mes de septiembre, y con las que se seleccionen se editará un libro, que se pondrá a la venta posteriormente.

A todos los que aporten fotografías se les garantiza —si así lo desean— la devolución de las mismas una vez que se hayan reproducido, por lo que la aportación no es más que un simple préstamo. En otros lugares de nuestra región —Albacete y Tomelloso, por ejemplo— han realizado ya esta experiencia, con unos resultados muy positivos en cuanto a la colaboración ciudadana a la hora de entregar fotografías y a la asistencia después a las exposiciones organizadas.

Esperamos que el pueblo de Puertollano responda bien a esta iniciativa cuya única finalidad es mostrar a todos un aspecto tan interesante de nuestra propia historia a través de las imágenes.



FOTOS ANTIGUAS

DE PUERTOLLANO



Grupo de mineros del Pozo Este hacia 1940  
Cedida por D. Antonio Merino

## Isplasa, de lo económico a lo laboral

Hemos intentado conocer la realidad de una de las empresas de transformados existentes en nuestra localidad, tanto desde el punto de vista económico como laboral. Recientemente se han producido nuevos ingresos dentro de esta empresa, que en un principio nos han llenado de una grata sorpresa, por lo que intentamos averiguar las razones profundas de ello entrevistándonos con el presidente del Comité de Empresa y mandando un cuestionario a la empresa que una vez contestado publicamos íntegramente.

Sebastián García Castillo, presidente del Comité de Empresa de ISPLASA, trata de darnos la imagen de la otra cara de la moneda.

"La empresa ha tenido alrededor de unos treinta millones de déficit, lo que ha supuesto que a la hora de firmar el convenio se haya hecho por debajo de lo que marcaba el ANE, es decir, una subida de un 8,29%, lo que supone una reducción de un 2,3% en relación con los sueldos del Complejo.

El sueldo medio anual en bruto de un trabajador fijo, en el año 81 era de un millón cincuenta mil pesetas; el sueldo neto en el año 82 es alrededor del millón de pesetas."

Cuando tocamos el tema de los nuevos ingresos en ISPLASA, el señor Castillo nos comenta "que no se produce ampliación de plantilla sino una reestructuración por medio de la cual se pretende paliar el

déficit que tiene la empresa, es decir, tantos trabajadores nuevos entran en ISPLASA, tantos hombres que entran en ENPETROL. De esta forma todos aquellos hombres que venían de Paular y que por su antigüedad o categoría tienen los sueldos que anteriormente señalábamos pasan a depender de ENPETROL e ISPLASA contrata a hombres, fundamentalmente jóvenes, con un sueldo de 540.000 pesetas brutas que le permite hacerse competitiva ya que reduce el gasto de personal en un 30%. Por otra parte, la plantilla de mantenimiento se reducirá en diez hombres, cubriéndose este servicio con contratas con otras empresas".

Al hablar de si los trabajadores que sufren este trasvase están conformes, Sebastián García Castillo nos dice: "El personal está contento de pasar a ENPETROL por dos razones: mayor fijeza en el trabajo que en ISPLASA (aunque en el ánimo de Paular no

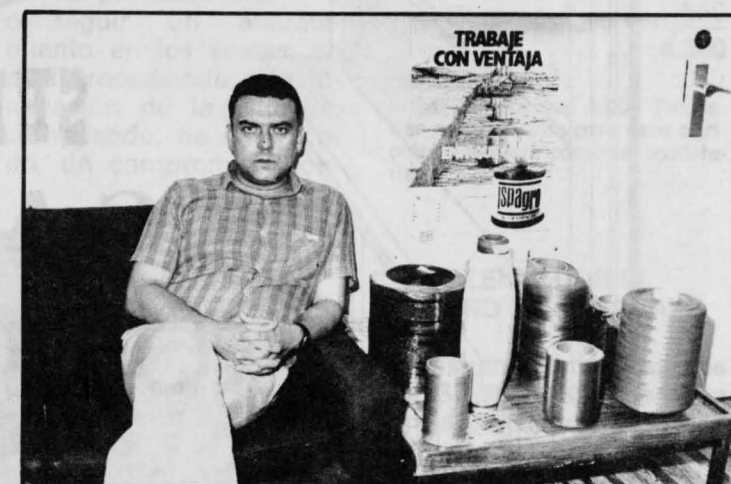

está el que desaparezca esta empresa) y segundo, el sistema de trabajo en ENPETROL es mucho más cómodo que el de ISPLASA, donde todo el proceso es manual y se necesita una gran destreza y mayor control. El personal de ISPLASA tiene una media de 38 ó 39 años, y por las características del trabajo al personal se le haría pesado cuando tuviera cincuenta años, además hay

que añadir que los sueldos en ENPETROL son superiores a los de ISPLASA".

En cuanto a las relaciones del Comité con la empresa, el señor García Castillo nos indica "que el Comité que se creó el 23 de febrero ha tenido unas relaciones normales con la empresa, que ésta siempre ha estado en condiciones de dialogar, nunca ha ocultado documentación. En general, afirma, creo



Un aspecto del desbordamiento del Río Ojailén, a su paso por el Muelle de María Isabel, Archivo de la Casa Municipal de Cultura  
Foto José Montero Colado

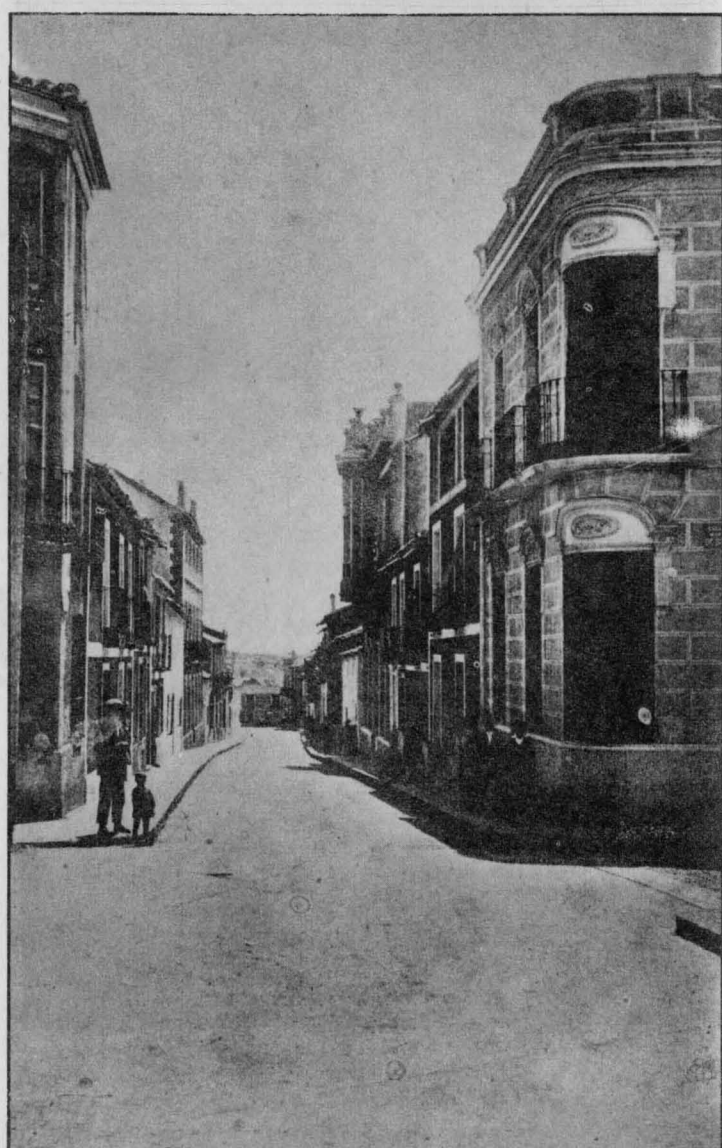

Calle de las Cruces - Foto Oña - Cedida por D. Francisco Fernández Battista



La Fuente Agría, hacia 1920 - Edición de E. Malagón  
Cedida por D. Mariano Díaz



# MUEBLES SAN JOSE



**SELECCION  
CALIDAD  
CONSTANTES OFERTAS**

TFNO: 42 63 90

**PIDA PRESUPUESTO  
SIN COMPROMISO**

que han sido buenas las relaciones".

## ¿QUE ES ISPLASA Y QUE PRODUCTOS FABRICA?

Industrias del Plástico (ISPLASA) es una empresa ubicada en el Complejo Industrial de nuestra ciudad, cuya actividad primordial es la producción de diversas materias derivadas del polipropileno, el cual se obtiene a su vez del petróleo, también en el Complejo Industrial.

Los productos que fabrica ISPLASA son:

- Rafias para usos textiles (fabricación de sacos, mallas, etcétera).
- Rafias para usos cordeleros (maromas, cuerdas, calabrotos, redes, etcétera).
- Hilos de multifilamento (cintería, aplicaciones decorativas, cosidos de sacos, etcétera).
- Cordel agrícola (empacado, invernaderos, etcétera).
- Película o lámina de film (para bolsas).

ISPLASA con sus productos cubre un amplio mercado orientado de manera directa al sector textil (saquerío), cordelero (cintas) y agrícola con la fabricación de cuerda para empacado. Se abastece fundamentalmente al mercado nacional y asimismo se realizan operaciones de exportación a Marruecos, Mauritania, Francia, Alemania, etcétera.

Las exportaciones cubren una pequeña parcela de la actividad productiva de ISPLASA, pero se están llevando a cabo acciones encaminadas a potenciar e incrementar las ventas al exterior, abriendo nuevos mercados a sus productos.

## ¿PERTENECE ISPLASA AL GRUPO DE EMPRESAS DE ENPETROL?

ISPLASA es, en la actualidad, una de las empresas líderes en la fabricación de las fibras ya citadas dentro de la gama de su producción. La actividad nació en el seno de PAULAR hace 16 años, pero como consecuencia de la reestructuración de esta última, ISPLA-

SA se constituye como sociedad transformadora de polipropileno en fecha 1 de marzo de 1981. El capital social pertenece a PAULAR, la cual es, prácticamente, propietaria de la casi totalidad de las acciones. A su vez, PAULAR es una sociedad con capital social mayoritariamente de ENPETROL y esta última, como se sabe, se encuentra integrada en el Instituto Nacional de Hidrocarburos (INH), "holding" de carácter público.

## DURANTE ESTOS ULTIMOS MESES ISPLASA HA ADMITIDO A UN BUEN NUMERO DE TRABAJADORES, ¿CUALES SON LOS MOTIVOS?

En la actualidad ISPLASA se encuentra en una fase de cambio y renovación profunda. Dentro de un plan tendente a la mejora de la productividad y a conseguir un abaratamiento en los costes, se está procediendo a la renovación de la plantilla, cumpliendo, de este modo, un compromiso con-

traído por PAULAR con los trabajadores de su planta de transformados al producirse su reestructuración. En función de lo anterior, de un total de 93 personas que formaban la plantilla en el momento de su creación, ya han sido pasadas a ENPETROL 70, habiéndose admitido hasta el momento 51 trabajadores que en su mayoría estaban acogidos al desempleo. La plantilla actual la constituyen 70 personas.

## ¿CUAL ES LA CAPACIDAD ACTUAL DE PRODUCCION DE ISPLASA?

La capacidad de producción con las instalaciones actuales, alcanzan las siguientes cifras:

	Tm. año
Rafia textil . . . . .	2.000
Rafia cordelera (1) . . . . .	1.200
Hilo continuo . . . . .	550
Film . . . . .	550
<b>TOTAL . . . . .</b>	<b>4.300</b>

(1) De las que 1.000 Tm serían como cuerda para usos agrícolas y el resto como tal cordeleería.

## ¿ES ALENTADOR EL FUTURO DE ISPLASA?

Las perspectivas futuras de ISPLASA están basadas en la consolidación de su actividad, continuando con la presencia de sus productos en los campos a los que ahora llega, y al mismo tiempo tratar de abrir nuevos mercados llegando a nuevas aplicaciones y a ser posible, en algunos casos, al producto final. Se pretende mantener la actividad, garantizando de este modo un número determinado de puestos de trabajo y al mismo tiempo se están realizando estudios con el fin de valorar la conveniencia e interés de proyectar o instalar nue-

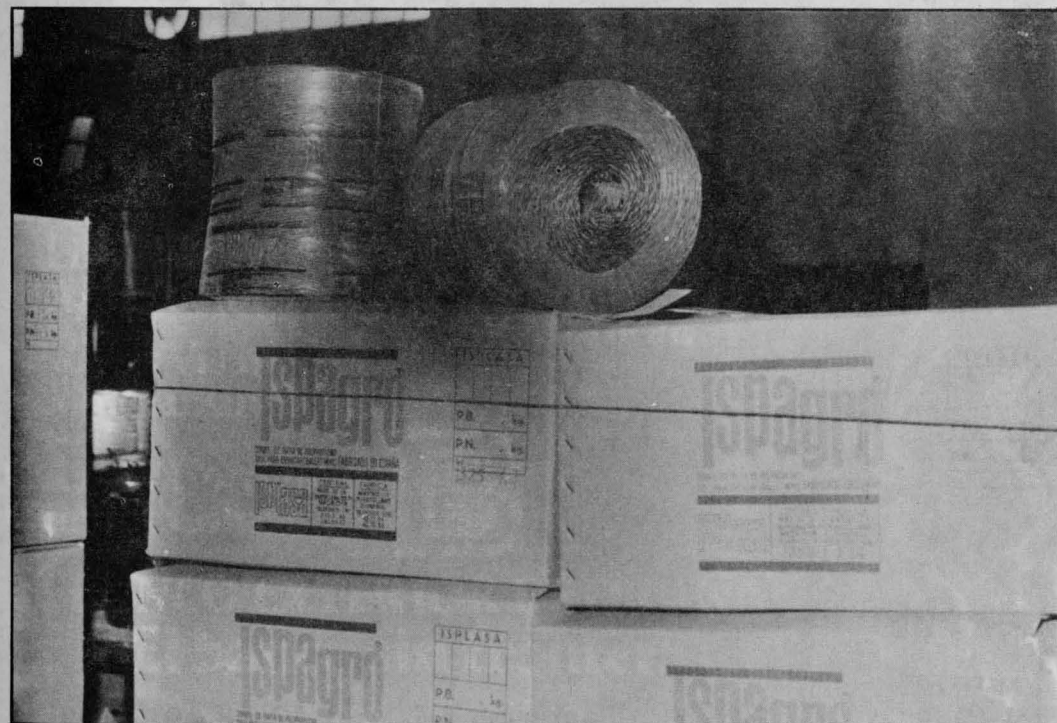



# MORA

## MUEBLES

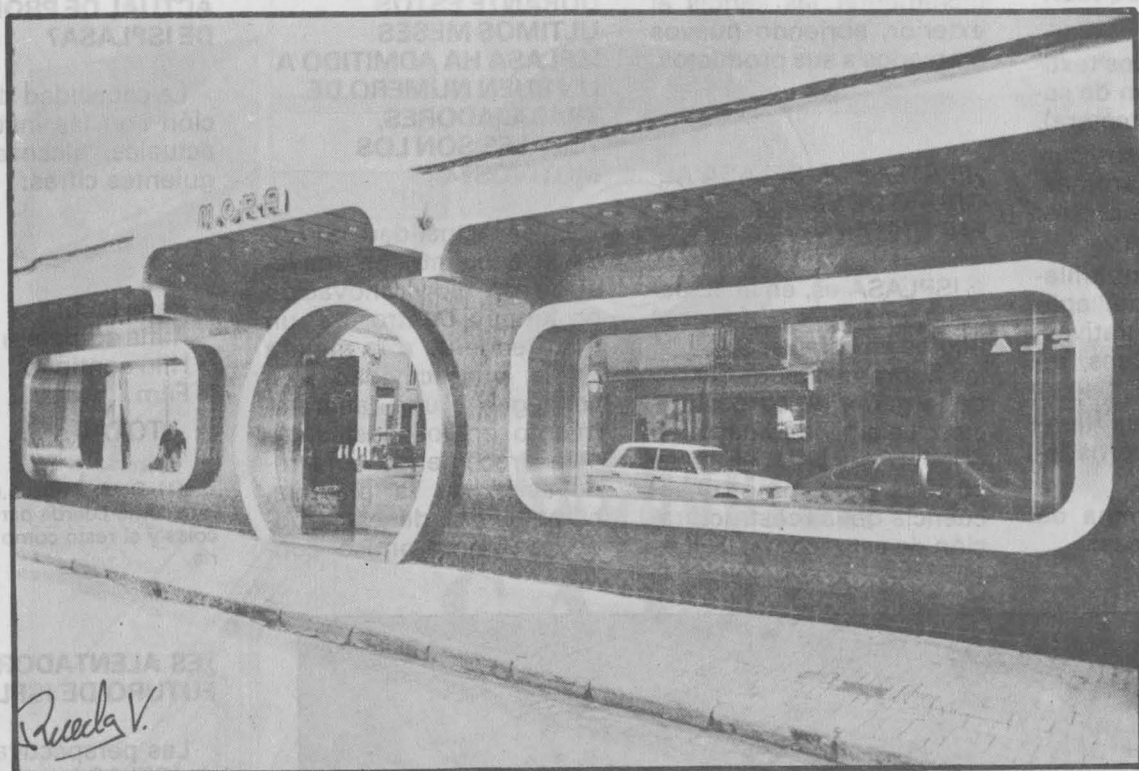

Rueda V.

LES DESEA UNA FELIZ FERIA

Teniente Giraldo, 4

tel. 42.18.70

Santísimo, 5

tel. 42.48.49

vos equipos con moderna tecnología que contribuyan a la potenciación de la Empresa y asimismo a incrementar los puestos de trabajo.

Al margen de todo lo anterior, ISPLASA pretende demostrar que una industria transformadora de plásticos puede ser perfectamente viable en Puertollano. Esto, como usted conoce, tiene una enorme trascendencia para nuestra ciudad, ya que dándose una serie de factores en principio positivos, hasta la fecha no se han instalado en la zona las industrias de esta índole que hubiera cabido esperar. Es, pues, en esta doble tarea, la de consolidar unos 70 puestos de trabajo y la de desarrollar ISPLASA, en la que



venimos trabajando desde la creación de ISPLASA todos, desde la dirección a

su personal, pasando lógicamente por un Comité de Empresa cuya actuación

fue en todo momento una buena prueba de colaboración crítica.

# ENTRE EN EL MUNDO DEL EXTERIOR

Descubra los servicios de un gran Banco comercial de hoy con experiencia de años.

Libretas de Ahorro:  
Ahorro libre.

Autocheques  
Gasolina: Llenar y Arrancar.

Tarjeta Visa:  
Comprar sin Pagar.

Cuentas Corrientes:  
Cuentas Cómodas.



**BANCO EXTERIOR DE ESPAÑA**  
**El banco sin fronteras**

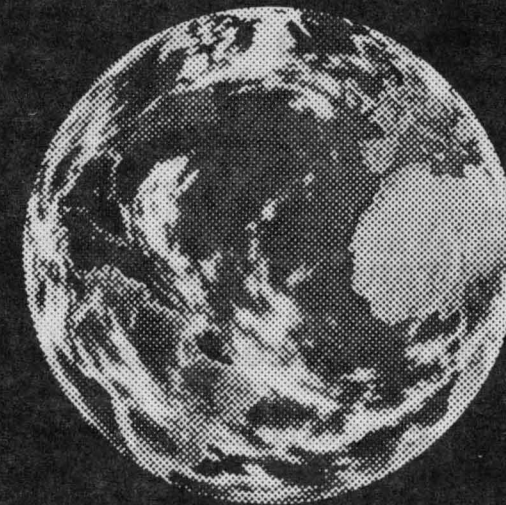

A BE 12957



# “MONTORO”

Empresa para la Industria Química, S. A.

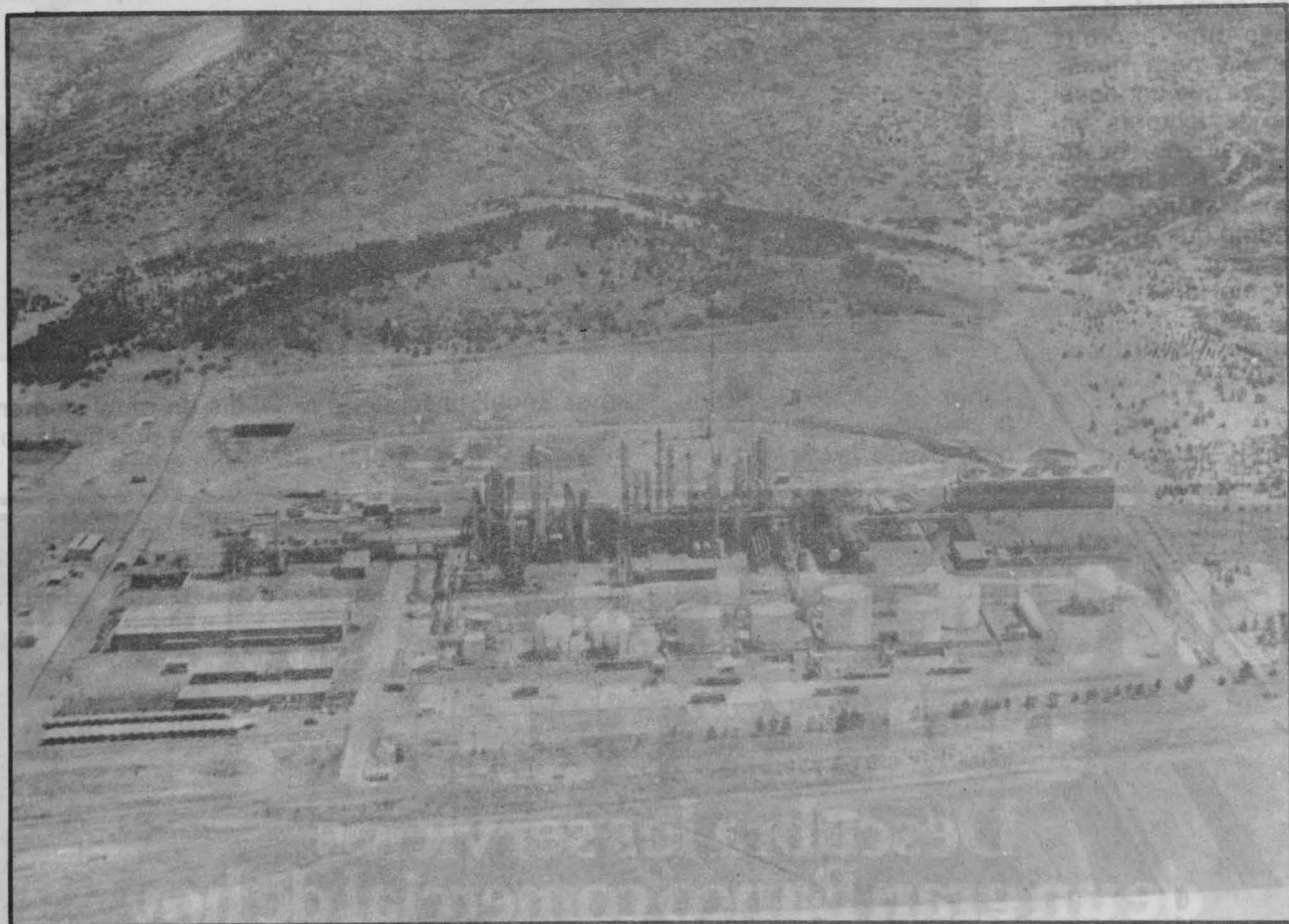

Ofrece a la Industria Española desde su Planta de  
**PUERTOLLANO**

Estireno monómero, óxido de propileno y glicoles  
propilénicos, dentro de las especificaciones más  
exigentes requeridas para todos los usos  
industriales de estos productos

## El paro juvenil

# Un problema cada vez más agudo

Nuestra ciudad tiene hoy grandes problemas por resolver que están en la mente de todos, pero acaso el más agudo de Puertollano es el del paro que incide de una manera muy especial en la juventud. Hay una falta grande de datos porque aquellos de que disponemos son muy generales. Sobre un conjunto de unas 3.500 personas en busca de empleo tendríamos, aplicando los porcentajes nacionales, unos 1.800 jóvenes en busca de ese puesto de trabajo que para la mayoría es el primero. Pero como además las estadísticas resultan un poco frías, nos hemos acercado a conocer la opinión de los propios interesados.

Si nos atenemos a los dos últimos censos de población veremos que Puertollano ha descendido en varios miles sus habitantes. Ello es una consecuencia directa de que en el período entre ambos censos no se ha creado ni una nueva industria e incluso se ha producido el dismantelamiento de alguna de ellas, como Paular, y reducción de plantillas en otras. Lógicamente, el sector servicios, íntimamente ligado con el anterior, tampoco ha crecido porque los nuevos establecimientos abiertos han sido a costa de cerrar otros. Así, toda la cantidad de jóvenes que salen cada año al mercado de trabajo se encuentran sin perspectivas. Mientras que las mujeres figuran eufemísticamente en los censos como dedicadas a las labores del hogar, los hombres, por desgracia para el gobierno, no

los puede “colocar” en la cocina.

Como antes anunciábamos, vamos a hacer nuestro propio censo en base a los ejemplos más próximos que están en nuestras familias y en nuestros vecinos. Vamos a considerar solamente el sector de la población entre los 16 y los 25 años que es, evidentemente, el más afectado por este problema. Por ejemplo, tenemos a la hija de la señora Dolores, que tiene 20 años, los tres hijos de Pepe, de 16, 18 y 22 años, que se pasan el día oyendo a Mecano, Juanito que se casó un poco de prisa tiene ya dos chavales y no se ha estrenado en cuestiones laborales. El da gracias al gobierno por su política de protección a la familia no permitiendo el divorcio ni el aborto pero sí dramas cotidianos como el suyo que se las ve y se las desea para llevar la comida a casa cada día, y las 8.000 pesetas todos los meses que le cuesta el piso.

### RESPONSABLE: CAPERUCITA ROJA

Hemos preguntado a los jóvenes sobre quién creen ellos que es el responsable del paro que padecen. Sobran los porcentajes de las respuestas pero el resultado es que abrumadoramente acusan al partido del gobierno, luego a los partidos, a los sindicatos y al parlamento. Tampoco faltaron respuestas ingeniosas, como que el responsable es Caperucita Roja y otro que acusaba a los jóvenes de no querer trabajar. Si ello es verdad no lo demuestra el hecho de que para medio cente-



nar de puestos que debía cubrir una empresa local se presentaran más de 1.800 solicitudes en su inmensa mayoría de jóvenes.

Algunos mayores, pocos la verdad, acusan a los jóvenes de querer solamente divertirse. “Es que si con veinte años no tenemos ganas de divertirnos, tú nos dirás cuando tengamos sesenta”. Pero para divertirse hace falta dinero y por tanto trabajar.

Este túnel del paro al que de momento no se le ve salida están creando frustraciones en muchos jóvenes que consideran perdidos los años de estudio y esfuerzo en estudiar el bachillerato o la Formación Profesional. Ocasiona también no pocos problemas familiares, no pocas tensiones que acaban en broncas y en los casos más agudos con la marcha

del hogar si bien es cierto que acaban volviendo. Situación de frustración también en las jóvenes parejas que no pueden casarse por no tener un empleo y una vivienda barata.

Una gran parte de nuestra juventud si tuviera un empleo se emanciparía rápidamente y es que, como dice Zoilo, de 15 años, “no es porque me lleve mal con mis padres sino porque me gusta vivir solo para llevar mi propia vida y traer los amigos a casa cuando me apetezca sin que por ello se forme una bronca. En casa es que no puedes ni oír la música que te gusta”.

### MEDIDAS RIDICULAS

Las medidas arbitradas por el gobierno para atajar esta situación son escasas

(Sigue)



(Viene de página anterior)

e insuficiente. Fernando, que recientemente se ha beneficiado del Fondo Especial para los trabajadores que no tienen el tiempo mínimo para beneficiarse del seguro de desempleo, me comenta que la medida le parece insuficiente y casi insultante. "Además —continúa diciéndonos—, para solicitar esto tuve que sufrir la actitud humillante de los funcionarios del INEM que no

sus horas libres con actividades y entretenimientos culturales. Así, un grupo de jóvenes en paro han montado un grupo de guiñol, en conexión con el Área de la Juventud; otros lo hacen de música, etcétera.

### EL PARO Y LA DELINCUENCIA

Otros, para desgracia, como dice la canción, "roban todos los días dos coches, uno por la mañana y otro por la noche". Y es

### PANORAMA OSCURECEDOR

La juventud es un sector profundamente afectado por la crisis económica. Su separación del proceso productivo es radical: nos lo confirma el hecho de que represente aproximadamente un 60 por 100 del total de trabajadores parados, lo que en términos globales significa cerca de 1.200.000 jóvenes en estas condiciones. Además, cada año 250.000 jóvenes es-

mantenerlos, sino que los intenta reducir a toda costa, dando cobertura legal a la actuación en este sentido del empresariado con el Estatuto de los Trabajadores en lo referente a empleo juvenil, ineffectividad del Programa Económico del Gobierno y reducción de presupuestos.

El panorama es negro. Que se aclare depende de que los jóvenes sepan plantear con fuerza esta nefasta situación ante el



querían tramitarme los papeles alegando que yo no tenía derecho a ello. Tuve que fotocopiar el decreto y pasárselo por las narices. A pesar de ello, lo aceptaron a regañadientes. Y es que además de sufrir la humillación de no trabajar tienes que sufrir la de pasar por ventanillas y burócratas".

Algunos de los encuestados que cobran el subsidio de desempleo se lamentan porque no se sienten realizados como hombres ni como profesionales.

Algunos jóvenes llenan

que el paro hace crecer la delincuencia porque el personal no se resigna a ser un mero espectador de la sociedad de consumo que tanto se alaba y se fomenta en los medios de comunicación y entran como pueden en ella, aunque sea por la puerta falsa de la delincuencia.

Ello hace crecer la parte contraria, la de las fuerzas de seguridad y orden público, en donde también algunos millares de jóvenes encuentran una salida digna, aunque entren sin vocación.

tán en condiciones, una vez concluido el período educativo, de incorporarse al mercado de trabajo, lo que se traduce en un agravamiento progresivo.

En Puertollano existen unos 1.800 jóvenes desocupados. Un gran número de ellos buscan aún su primer empleo. Las consecuencias sociales que produce esta situación son muy graves y todos las conocemos: marginación, delincuencia, droga... La respuesta al problema por parte de la administración no sólo es no crear puestos de trabajo, ni siquiera

resto de la sociedad y especialmente en el seno de los sindicatos y partidos políticos para que lo asuman, y de esta forma, a través de su actuación parlamentaria y municipal, así como la propia capacidad movilizadora de la juventud, imponer unas soluciones que puedan ir aminorando este problema.

E. Jiménez y F. Montes

# S

## COMPAÑÍA SEVILLANA DE ELECTRICIDAD, S. A. Producción y Distribución de Energía Eléctrica

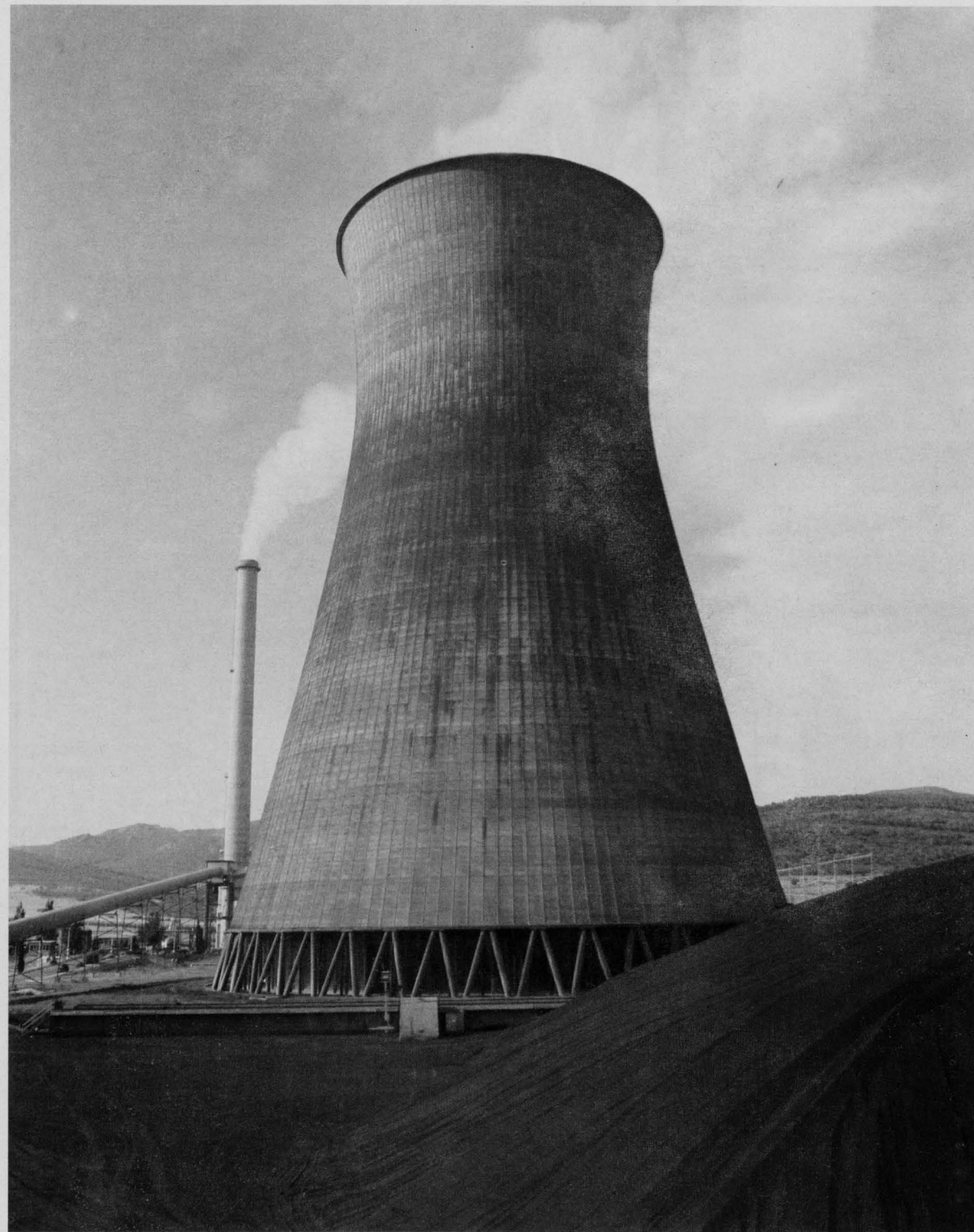

### CENTRAL TERMICA PUERTOLLANO

Combustible utilizado: Carbón procedente de la cuenca minera de Puertollano

Potencia instalada: 220.000 Kw.



# TRABAJE CON VENTAJA



## EMPAQUE CON



**Ispagro**

El hilo con mejores resultados para el empacado a máquina

- Seguro para el ganado
- No se pudre
- No tóxico
- Sin nudos
- Más resistente
- Más económico
- Repelente a los roedores e insectos

**ISPLASA**

INDUSTRIAS DEL PLASTICO, S. A.  
Apartado 17  
Teléfono 42 72 54-58  
PUERTOLLANO

B.S.A.

Especial Puertollano

Destilación de pizarras bituminosas (II)

## Breves memorias de una Fábrica piloto

Retrospectiva de Puertollano

*Por Gabriel Núñez Sánchez, Diplomado por el Instituto de Contabilidad de Madrid y excontable del extinguido Servicio de Destilación de Calatrava de la Sociedad Minera y Metalúrgica de Peñarroya.*



## Retrospectiva de Puertollano

# Breves memorias de una Fábrica piloto

### Destilación de pizarras bituminosas (II)

#### DESTILACIONES Y TRATAMIENTOS QUIMICOS

a) Las destilaciones de productos básicos, subproductos, etc., se hacían con inyección de vapor de agua y vacío, en calderas de diez y veinte toneladas de capacidad, colocadas en línea. Este procedimiento, sin duda alguna, resultaba mucho más económico en cuanto al consumo de combustible, que precisamente eran los llamados "Mixtos del Lavadero Central", fracción intermedia entre el carbón bruto y el estéril, con mucha ceniza y poco poder calorífico, producidos en el referido departamento.

Detrás del edificio de calderas de destilación estaban situados los refrigerantes y su instalación de entrada y salida de aguas de los mismos. En un plano inferior, la instalación de los depósitos de recepción de las fracciones destiladas.

El régimen de temperaturas, densidad y punto de inflamabilidad de cada una de las fracciones de la destilación eran controlados por el responsable de calderas y el personal de vigilancia. Cuando había necesidad de grandes temperaturas en la superficie de caldeo del hogar, se complementaba con el gas procedente de los hornos.

b) Los tratamientos químicos se efectuaban en bati-dores metálicas forradas interiormente de plomo, colocadas en sentido vertical, con dispositivo mecánico de alas acoplado al eje central de la batidora, movido por motor eléctrico, dispositivo que agitaba el líquido constantemente por un tiempo determinado.

La base de estas batidoras eran cónicas y terminaban en su centro con una válvula regulable por la que se daba salida a los fenatos de sosa y resinas ácidas, después de su decantación al terminar los lavados.

Desde luego, tanto las Esencias como los Aceites de todo tipo se lavaban con los mismos reactivos: ácido sulfúrico (SO<sub>4</sub>H<sub>2</sub>) de 53 y 66° Bme, disolución de sosa (Na OH) a 15° Bme, lavados alternativos de agua. Las cantidades de reactivos a emplear, así como los tiempos de agitación y reposo en batidora los daba a conocer el Laboratorio. Estas fórmulas o normativas de trabajo eran fijas para los aceites de igual clase, salvo los casos de nuevos tratamientos de investigación para formar otros productos comerciales.

Con el lavado de ácido sulfúrico se eliminan resinas, sustancias mucilaginosas, materias carbonosas contenidas y en suspensión, así como otros de parecidas características que formen parte integrante del producto tratado. La disolución de sosa a 15° Bme se apodera de la parte fenólica y desacidifica, por neutralización, los ácidos libres formados. Esta última operación da lugar a la formación del fenato de sosa, que después de su decantación es recogido para descomponerlo, mediante la adición de sulfúrico a 66° Bme, en Fenol bruto (C<sub>6</sub>H<sub>5</sub>OH) y Sulfato sódico (SO<sub>4</sub>Na<sub>2</sub>).

La operación de descomposición de fenatos de sosa debe hacerse lentamente y con mucho cuidado por la gran cantidad de calor que desprende al verificarse la reacción exotérmica entre los dos elementos.

En el tratamiento de Parafinas, además del sulfúrico, se usaron el Oleum, el Sodio metálico, las Tierras decolorantes, etc. El Oleum tiene también otras denominaciones: Oleo - Acido sulfurico fumante - Acido piro-sulfúrico (S<sub>2</sub>H<sub>2</sub>O<sub>7</sub>).

La instalación de almacenamiento de estos ácidos era totalmente de plomo: tuberías de varias secciones, depósitos de almacenamiento de una capacidad de 30/35 toneladas y otros pequeños colocados estratégicamente en varios departamentos para las necesidades diarias, sifones y pulsómetros, etc. Este último elemento, de unos cien litros de volumen, construido en hierro fundido y muy bien forrado de plomo interiormente. Tiene tubería elevadora del ácido, válvula de entrada del mismo por la parte inferior, trabajando automáticamente con la entrada de aire comprimido por la parte superior. Eran muy útiles en su trabajo y lo realizaban perfectamente.

En cuanto al trasiego de líquidos desde los depósitos de las calderas de destilación, una vez tiradas las aguas decantadas del aceite, se trasladaban a otros departamentos mediante una sección de bombas verticales movidas por motor eléctrico y transmisión común. En el caso de ser un producto terminado pasaba al Servicio de Expediciones.

El proceso de fabricación en esta clase de calderas, como es lógico, estaba limitado al trabajo discontinuo. Por lo tanto, se consumía mucho combustible y, sobre todo, la pérdida de tiempo al limpiar el fondo de cada caldera cuando fabricaba coque de aceite.

Antes de transformar los crudos de la pizarra en subproductos o fracciones, utilizando la destilación con vapor recalentado y vacío, es importante enumerar algunas de las propiedades que tienen estos hidrocarburos saturados (C<sub>n</sub>H<sub>2n</sub>+2), correspondientes a la serie parafínica y grupo de los "Alcanos":

Metano, CH<sub>4</sub>: CH<sub>4</sub>.  
Etano, C<sub>2</sub>H<sub>6</sub>: CH<sub>3</sub>-CH<sub>3</sub>.  
Propano, C<sub>3</sub>H<sub>8</sub>: CH<sub>3</sub>-CH<sub>2</sub>-CH<sub>3</sub>.  
Butano, C<sub>4</sub>H<sub>10</sub>: CH<sub>3</sub>-CH<sub>2</sub>-CH<sub>2</sub>-CH<sub>3</sub>.  
Pentano, C<sub>5</sub>H<sub>12</sub>: CH<sub>3</sub>-CH<sub>2</sub>-CH<sub>2</sub>-CH<sub>2</sub>-CH<sub>3</sub>.

Desde el Metano al Butano son gaseosos a la temperatura ordinaria. A partir del Pentano hasta el Hexadecano (C<sub>16</sub>H<sub>34</sub>) inclusive corresponden a los líquidos. Los restantes son sólidos.

Los compuestos líquidos son más ligeros que el agua e insolubles en la misma. Por el contrario, se disuelven

bien en productos orgánicos como el Alcohol, Eter, Benzano, etc., disminuyendo la solubilidad a medida que aumenta su peso molecular.

Continuamos las operaciones de fabricación con los crudos obtenidos en la destilación de esquistos:

#### I. DESTILACION DE CRUDO PESADO = 95<sup>L</sup>/TONELADA

Nº	Fracción obtenida :	% destilado	Por tonelada tratada.-
1	Aceite ligero.....	7.-	7.-
2	---id--- intermedio.....	20.-	19.-
3	---id--- parafinoso.....	40.-	38.-
4	---id--- resinoso.....	5.-	5.-
5	---id--- asfaltoso + creosotas...	17.-	16.-
6	Brea + coque de aceite.....	7.-	6.-
TOTAL destilado.....		96.-	91.-
Pérdida por agua y evaporaciones..		4.-	4.-
TOTAL :		100.-	95.-

El crudo ligero se recogía en tres puntos distintos del circuito de recuperación, tal y como se detalla en el cuadro siguiente:

#### II. DESTILACION DE DICHO PRODUCTO = 22<sup>L</sup>/TONELADA

Nº Fracción.-	-1- Ligerísimo. 10 Ls.		-2- Organo. 7 Ls.		-3- Elementos 5 Ls.		TOTAL 22 Ls./ton.	
	% dest.	Por ton.	% dest.	Por ton.	% Dest.	Por ton.	% dest.	Por ton.
Obtenido : ---								
Esencia de gas	30	3.-	--	-	-	-	13.6	3.-
Gasoil bruto..	5	0.5	35.7	2.5	-	-	13.6	3.-
Trementol -id-	45	4.5	-	-	-	-	20.5	4.5
Insecticidas..	-	-	28.6	2.-	60.-	3.-	22.7	5.-
Asfaltoso + Creosotas.....	15	1.5	31.4	2.2	36.-	1.8	25.-	5.5
TOTAL destilado	95.-	9.5	95.7	6.7	96.-	4.8	95.4	21.-
Pérdidas.....	5.-	0.5	4.3	0.3	4.-	0.2	4.6	1.-
TOTAL :	100.-	10.-	100.-	7.-	100.-	5.-	100.-	22.-

Las fracciones 5 y 6 de estas destilaciones —asfaltoso, creosotas, brea y coque de aceite—, son productos terminados (P-T).



Los tantos por ciento señalados a las fracciones destiladas son los que prácticamente hemos conocido en nuestro trabajo, y pueden ser variados según necesidades en la demanda de nuevos productos comerciales.

Todos los productos terminados, dispuestos para la venta a la clientela, los señalamos con las siglas P-T al objeto de resumirlos y fijarlos al final de este trabajo.

Para mejor comprensión y brevedad, se expondrán los datos más precisos e imprescindibles del taller o aparatos donde son tratados ciertos productos, intercalando los esquemas de fabricación correspondientes.

Es importante aclarar, sobre todo a las personas que tengan interés en conocer lo que fue esta pequeña Destilería, que en el curso de las destilaciones y tratamientos químicos de aceites aparece algunas veces el mismo subproducto. Este caso es corriente en las antiguas fabricaciones discontinuas y normalmente resuelto al reunir las citadas partes y tratar como un solo producto.

Después de estas aclaraciones, consideradas indispensables al lector, proseguimos complementando datos en el capítulo siguiente de todas las fracciones obtenidas en la destilación de crudos.

Por último diremos que este departamento lo constituía una nave de gran extensión en donde las calderas de destilación y bombas para el movimiento de aceites estaban colocadas interiormente en línea. Todo el material restante, entramado de tuberías, condensadores, depósitos, etc., tenían su situación detrás de la mencionada nave.

Después de las pertinentes observaciones hechas en el capítulo anterior, conocidos ya los productos básicos procedentes del destilado de crudos, es curioso conocer lo que, bajo nuestro punto de vista, constituía técnicamente entonces la unidad destilatoria y de tratamiento químico de los aceites, según esquema a continuación.

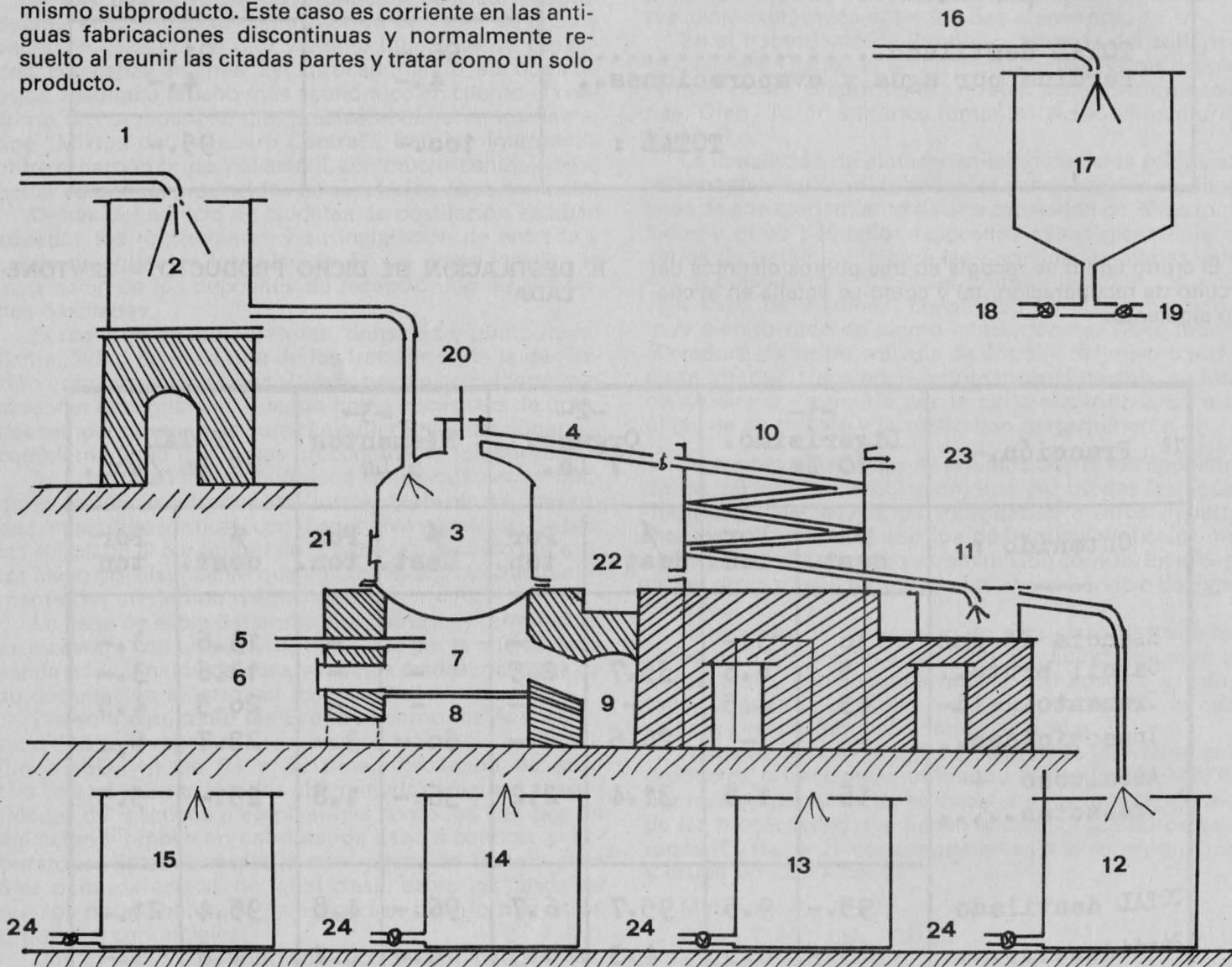

1-Crudos. 2-Deshidratador. 3-Caldera de destilación. 4-Salida de gases. 5-Mecheros de gas. 6-Puerta para la quema de carbón. 7-Superficie de caldeo. 8-Cenicero. 9-Galería de humos. 10-Refrigerante. 11-Caja separadora del aceite. 12-13-14y15-Depósitos para el destilado. 16-Producto a lavar. 17-Batidora. 18-Salida del producto lavado. 19-Salida de fenatos y resinas ácidas.- 20.Termómetro.- 21-Boca de entrada. 22-Entrada de agua fría al condensador. 23.-Salida del agua. 24-Válvula de salida del agua decantada en los aceites.

Así, pues, siguiendo el orden establecido, damos ya comienzo al desarrollo de las operaciones efectuadas con los subproductos obtenidos, en primer lugar, del crudo pesado:

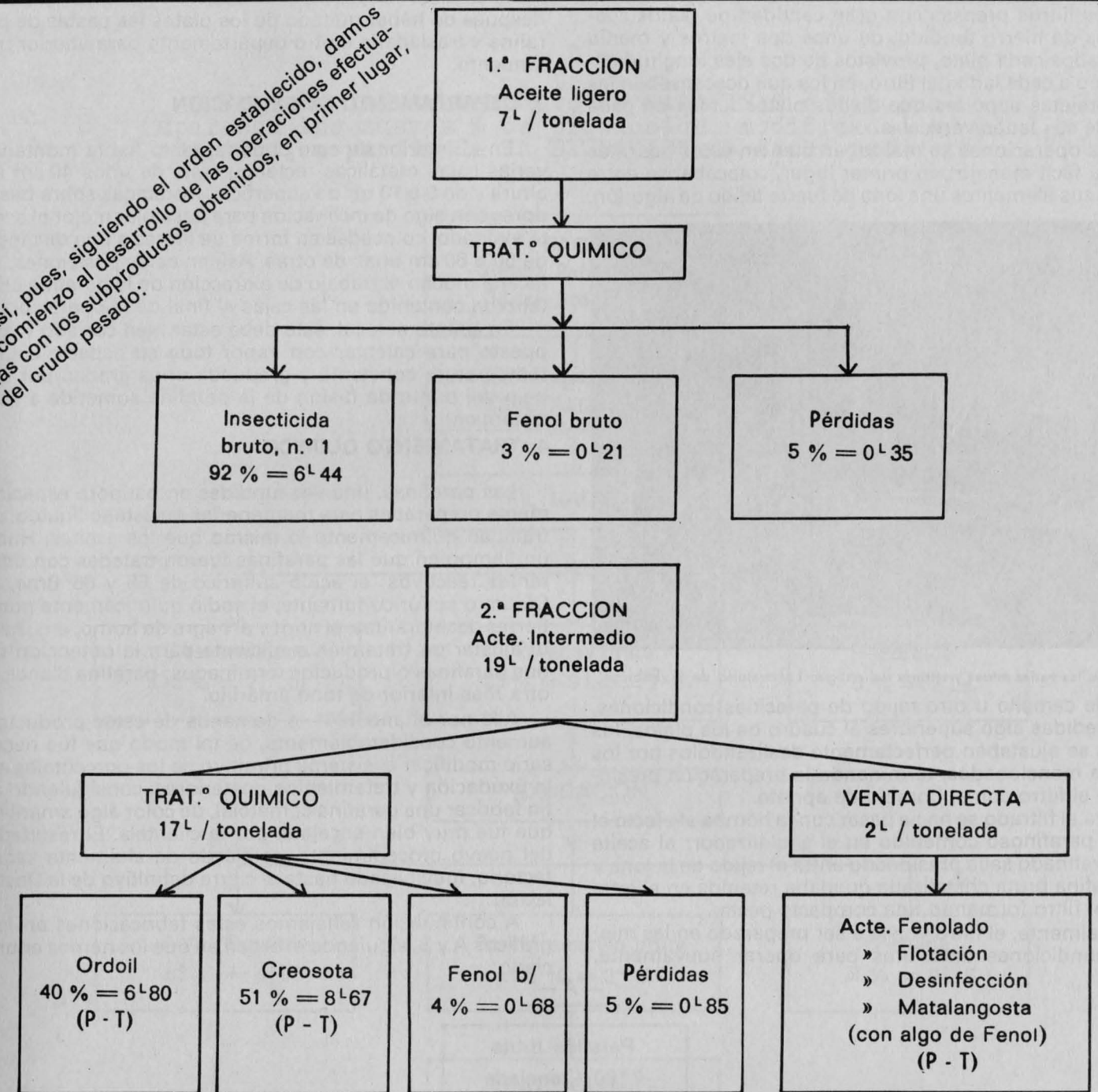

Para transformar la 3. fracción del crudo pesado —aceite parafinoso— es preciso utilizar el Taller de Parafina, el cual vamos a detallar aunque sea ligeramente:

### 1. DEPARTAMENTO DE COMPRESORES Y ENFRIAMIENTO

Contiene un compresor de gran capacidad frigorífica que trabajaba con gas sulfuroso ( $\text{SO}_2$ ) y otro más pequeño que lo hacía con amoníaco ( $\text{NH}_3$ ) en los casos de emergencia del primero. Los movía un potente motor eléctrico por medio de transmisión común con poleas y correas adaptables a su función en todo momento.

Un refrigerante tubular metálico para la circulación de gas, colocado en el exterior y aprovechable sobre todo en el invierno.

Una caja de madera de unos ocho metros cúbicos de capacidad, interiormente forrada de plomo, que siempre se tenía llena de salmuera —agua cargada de sal (Cl Na)

con limitada concentración—. Dentro de la caja y, naturalmente, de la salmuera había un dispositivo mecánico en el que se producía la expansión y enfriamiento del gas, el cual pasaba a la sala frigorífica por medio de tuberías especiales.

### 2. SALA FRIGORIFICA Y DE FILTRACION

La constituía un recinto herméticamente cerrado, con puertas dobles en su entrada y salida; pared interior de madera separada unos veinte centímetros del muro del edificio, cuyo vacío entre paredes se hacía rellenar de serrín de corcho. El cielo raso de la sala, debajo de la techumbre edificada, estaba preparado en parecidas condiciones de impenetrabilidad. En esta sala se llegó muchas veces hasta la temperatura de  $-2^\circ\text{C}$ .

Dos depósitos de hierro —cristalizadores— con volumen de 18 a 20 toneladas, recibían el aceite parafinoso para su cristalización y subsiguiente paso a los filtros.



Dos filtros prensas con gran cantidad de platos cuadrados de hierro fundido, de unos dos metros y medio cuadrados cada plato, provistos de dos ejes longitudinales, uno a cada lado del filtro, en los que descansaban las dos orejetas soportes que dichos platos tenían en cada uno de sus lados verticales.

Las operaciones se realizaban bien en estos aparatos por su fácil manejo: en primer lugar, colocábanse entre todos sus elementos una lona de fuerte tejido de algodón,

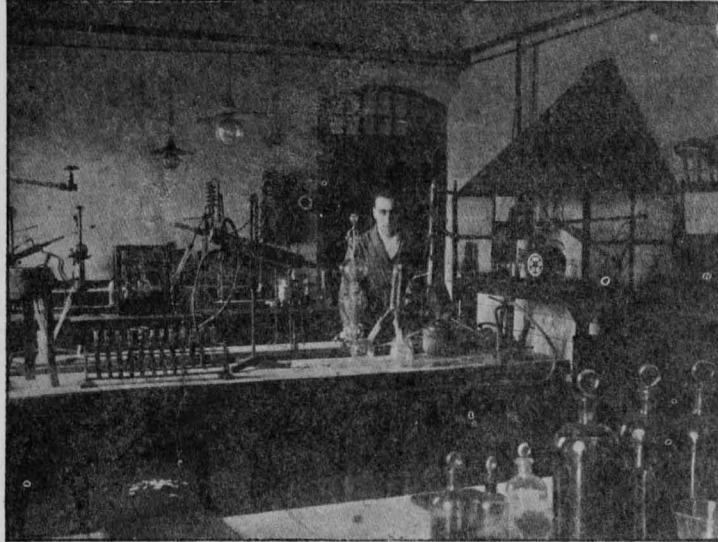

Una de las varias mesas y vitrinas del antiguo Laboratorio de la Fábrica pelo de camello u otro tejido de parecidas condiciones, con medidas algo superiores al cuadro de los platos, los cuales se ajustaban perfectamente deslizándolos por los ejes ya mencionados, terminando la preparación presionando el filtro con el bombín de aprieto.

Para el filtrado se hacía pasar con la bomba al efecto el aceite parafinoso contenido en el cristizador: el aceite desparafinado salía presionado entre el tejido de la lona y la parafina bruta cristalizada quedaba retenida en el interior del filtro formando una compacta pasta.

Finalmente, el filtro volvía a ser preparado en las mismas condiciones anteriores para operar nuevamente,

después de haber quitado de los platos las pastas de parafina y trasladarla a otro departamento para ulterior tratamiento.

### 3. DEPARTAMENTO DE EXUDACION

En el interior de este departamento había montadas varias cajas metálicas rectangulares, de unos 40 cm de altura y de 8 a 10 m<sup>2</sup> de superficie, instaladas sobre bastidores con algo de inclinación para desalojar mejor el aceite exudado, colocadas en forma de literas a una distancia de 50 a 60 cm unas de otras. Así, en estas posiciones, se facilita mucho el trabajo de extracción de la parafina cristalizada contenida en las cajas al final de la operación.

En cuanto al local, éste debe estar bien cerrado y dispuesto para calentar con vapor todo su espacio a una temperatura constante y graduada unos grados por debajo del punto de fusión de la parafina sometida a este tratamiento.

### 4. TRATAMIENTO QUIMICO

Las parafinas, una vez fundidas en batidora especialmente preparadas para mantenerlas en estado líquido, se trataban químicamente lo mismo que los aceites. Hubo un tiempo en que las parafinas fueron tratadas con diferentes reactivos: el ácido sulfúrico de 55 y 66° Bme, el Oleum o sulfúrico fumante, el sodio químicamente puro, tierras decolorantes, el norit y el negro de humo, etc., hasta ajustar un tratamiento eficiente para la obtención de dos parafinas o productos terminados: parafina blanca, y otra más inferior de tono amarillo.

Allá por el año 1941 la demanda de estos productos aumentó considerablemente, de tal modo que fue necesario modificar el sistema primitivo de los porcentajes en la Exudación y tratamientos posteriores, consiguiendo al fin fabricar una parafina comercial, de color algo amarillo, que fue muy bien encajada por la clientela. El resultado del nuevo procedimiento, calificado de altamente satisfactorio, fue aplicado hasta el cierre definitivo de la Destilación.

A continuación reflejamos estas fabricaciones en los gráficos A y B, siguiendo el orden en que los hemos enunciado:

- A -

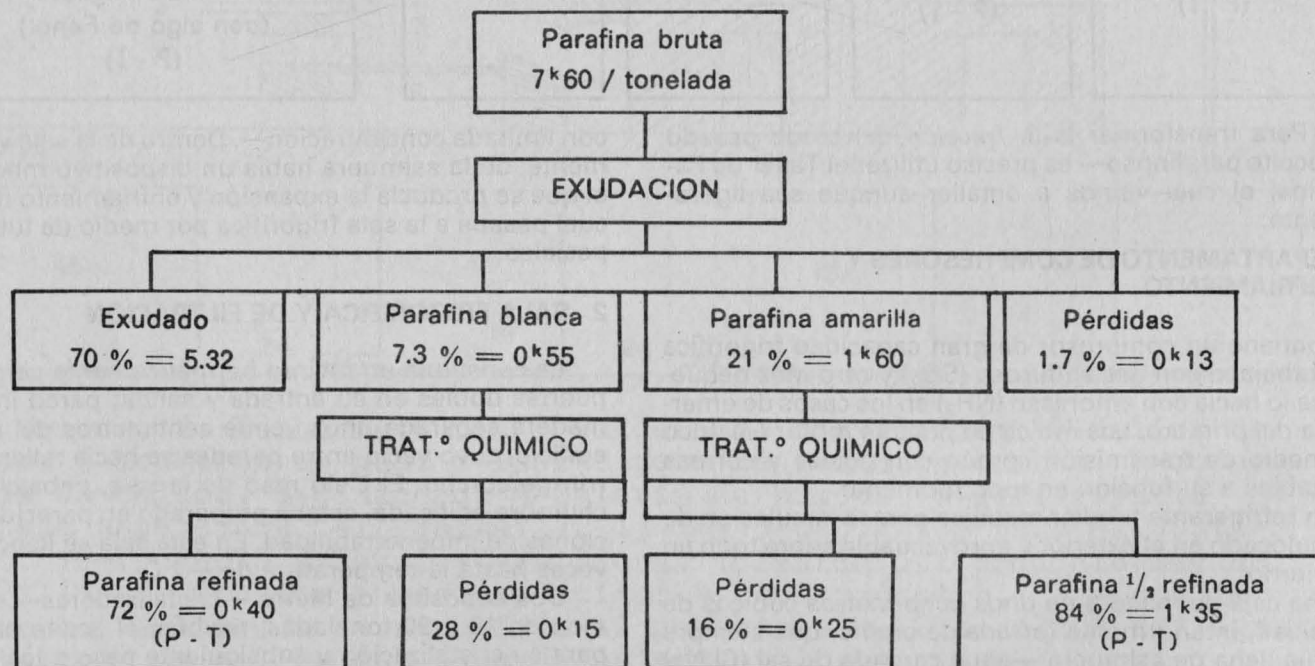

- B -

Esquema del tratamiento de PARAFINAS en el que aparecen los nuevos % de producción, modificados en el año 1941, a partir de la EXUDACION de dicho producto.

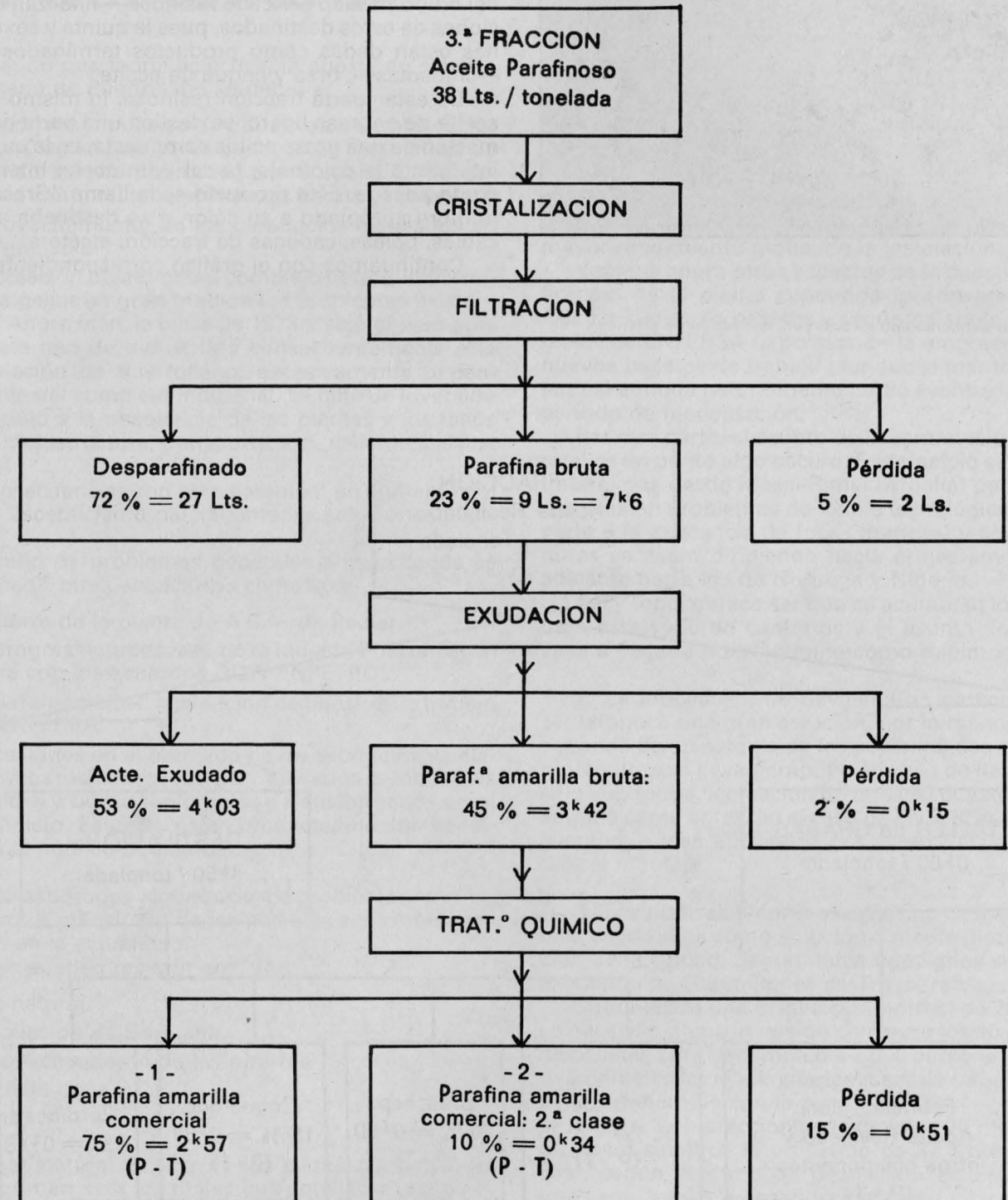

Del aceite desparafinado bruto nos ocuparemos posteriormente en la fabricación de aceites de engrase.- Sin embargo, tratándose de un aceite que es punto de partida en esta importante fase de fabricación, es razón suficiente considerarlo materia prima en la consecución de varios lubricantes de diferentes características.-



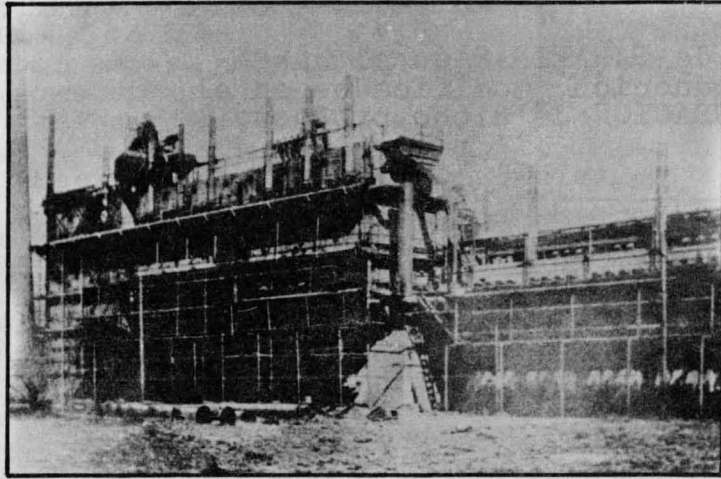

Parte Sur del horno tipo escocés para destilación de pizarra

Con la transformación de la cuarta fracción destilada del crudo pesado —Aceite resinoso— finalizan las operaciones de estos destinados, pues la quinta y sexta fracciones están dadas como productos terminados: asfaltos —creosotas—, brea y coque de aceite.

De esta cuarta fracción resinosa, lo mismo que en el aceite de engrase ligero, se destina una parte para la formación de una grasa sólida compuesta, en la que es parte integrante la colofonia, la cal y un aceite intermedio del crudo pesado. Este producto se le llama "Grasa Negra", nombre apropiado a su color, y se destinaba al unto de cables, poleas, cadenas de tracción, etcétera.

Continuamos con el gráfico correspondiente:

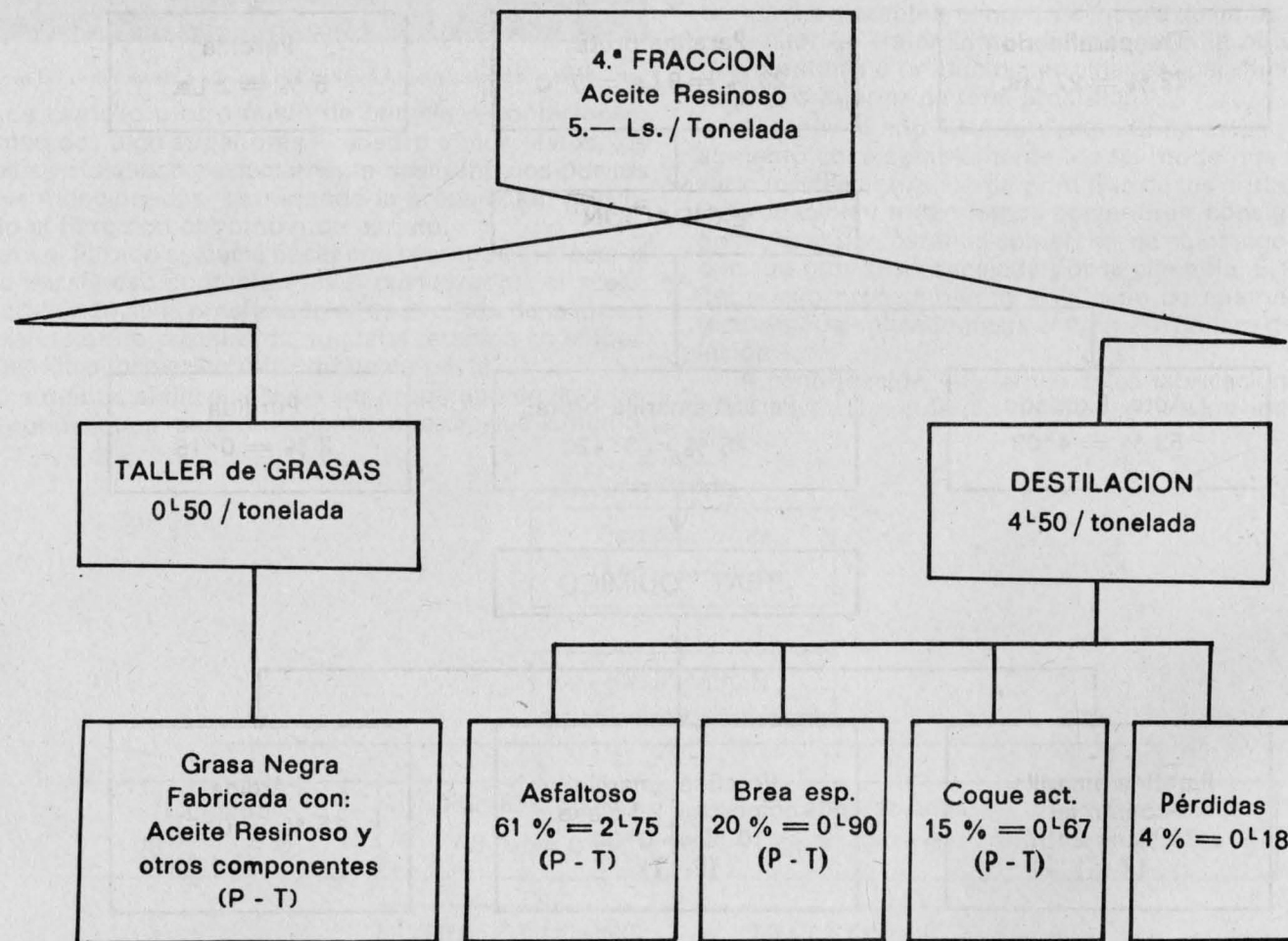

Todos los talleres de Destilación tenían perfectamente aclopadas las instalaciones de vapor, agua, electricidad, etc., con resultados eficientes en los trabajos de la fabricación y entretenimiento. El detalle de los componentes y % de las grasas sólidas, se dan en páginas posteriores.

## Aproximación a la situación socio-económica de Puertollano

# El por qué de la Refinería de Puertollano

Empleando una teoría ecléctica, la puesta en marcha de la refinería de Puertollano se debió a:

1. Proporcionar puestos de trabajo a un amplio sector de población que había quedado en paro, a raíz de la crisis minera provocada por la aparición del petróleo como materia prima más barata y rentable, y
2. Aprovechamiento de los oleoductos instalados en la Península.

La creación posterior del complejo petroquímico vino a paliar en gran medida los problemas existentes. Ahora bien, la crisis de 1973 afectó gravemente a este tipo de industria y consecuentemente a la población de Puertollano, excesivamente dependiente del complejo industrial. La falta de inversión condujo a la obsolescencia de las plantas y los fallos de infraestructura, transporte, etc., salieron a la luz.

Las consecuencias son bien patentes: un aumento del paro y un escepticismo parcial ante las soluciones planteadas.

Al cúmulo de problemas generales antes citados se pueden añadir otros específicos como son:

- a) El cierre de la planta de A.C.N. de Paular.
- b) El progresivo transvase de la industria hacia Tarragona con los acuerdos DOW-ENPETROL.
- c) La paralización en la creación de puestos de trabajo de ENFERSA.
- d) Recesiones en el mercado de los productos ya elaborados debido a que son enviados a industrias básicas y por lo tanto no son transformados en el complejo. Es decir, estos productos no son vendidos al público directamente.

Una vez esbozados algunos de los problemas existentes pasemos a un estudio de las posibles soluciones que se barajan en la actualidad.

Estas se pueden resumir en:

1. Gas natural.
2. Ampliación de Sevillana.
3. Aprovechamiento de las pizarras.
4. Montaje de la F.C.C.
5. Otras.

1. El gas natural es una de las supuestas panaceas que se esgrimen para los males que aquejan a una parte de la industria de Puertollano.

Intentemos analizar a fondo las posibles repercusiones que podría traer la reconversión de algunas plantas hacia este combustible. Uno de los ejemplos más patentes es ENFERSA. Esta empresa utiliza actualmente como materia prima para la producción de amoníaco la nafta, lo cual hace que no sea rentable y el amoníaco producido tenga que ser subvencionado para poder tener competitividad en el mercado.

Al utilizar gas natural el producto se haría rentable a mismo tiempo que aumentaría la producción en cifras del orden del 10%. Aparte de esto la instalación del gas natural probablemente atraería nuevas industrias a la zona.

El ahorro en la materia prima es importante ya que la nafta está a unas 21.000 ptas/Tm y el gas vendría a salir en torno a los 4,5-5 \$/10<sup>6</sup> BTU, lo cual en términos aproximados supone una ventaja de precio del orden del 5-10%, aparte de las notables diferencias a favor del gas natural en cuanto a sencillez de los equipos y operación y un mayor rendimiento global de la instalación.

Veamos ahora otros aspectos de la cuestión. La modificación de la planta supondría una inversión de unos 1.000 millones de pesetas y según palabras del señor director de ENFERSA la política de la empresa es no crear nuevos puestos de trabajo (aunque sí mantener los existentes) aunque naturalmente habrá eventuales durante el período de readaptación.

Por otra parte, el asunto de la contratación del gas natural es un punto algo oscuro. En principio se contaba con traer el gas desde Massi-Rimel (Argelia) pero parece ser que existen problemas de índole tecnológico (debidos en parte a la existencia de fosas marinas) y comercial y las miras se están dirigiendo hacia el gas soviético y más adelante hacia los de Noruega y Nigeria.

Así y todo, parece ser que se acumulan los problemas para esta serie de contratos y el asunto no parece que vaya a llegar a buen término como mínimo hasta 1985.

2. La ampliación de Sevillana no parece que vaya a ser tampoco una gran solución, por lo menos fija, ya que depende de un estudio de las posibilidades mineras de la región (lo cual lleva tiempo) y en caso de llevarse a cabo, sólo supondría la creación de unos 50 puestos de trabajo, aunque como antes, en el caso de ENFERSA, daría trabajo eventual a unas 1.000 personas durante el tiempo que durara el montaje.

3. Las pizarras bituminosas es uno de los argumentos más esgrimidos como solución a medio plazo de la situación de la ciudad. Según datos fidedignos se estima que existen unos 208 millones de Tm extraíbles.

Suponiendo una producción normal de 20.000 bbl/día se necesitaría una inversión cercana a los 40.000 millones de pesetas para dar empleo a 2.000 personas (precio relativamente barato inversión/puestos de trabajo si se compara por ejemplo con la planta F.C.C.).

El total de extracción sería de unos 20 millones de Tm de crudo sintético (a un precio de 37 \$/bbl —1981—) lo cual, según el ritmo de destilación en España supone unos seis meses de producción.

Aparte, este tipo de plantas presentan graves problemas de polución.

De todas formas, aunque no espectacular, puede ser una solución a medio plazo si va acompañada de otras a la vez.

4. La F.C.C. (Fluid Catalytic Cracking) es sin duda uno de los puntos candentes en la actualidad, por lo que nos vamos a extender un poco en su análisis.



Antes de nada intentaremos explicar en términos sencillos en qué consiste una planta de este tipo y luego pasaremos a un análisis de relación entre inversión y puestos de trabajo.

En las F.C.C. se lleva a cabo un cracking de cargas pesadas (de punto de ebullición entre 300-500°C) residuales, evitando la vía térmica mucho más costosa.

La producción consiste en C<sub>3</sub> y C<sub>4</sub>, fracciones ligeras de gasolina (C<sub>5</sub> y C<sub>6</sub>) y gasoil ligero. Para ello se dispone de un reactor catalítico de lecho fluido (de ahí el nombre de la planta) y una etapa posterior de separación de costes. Una vez explicado someramente en qué consiste una planta F.C.C. (para mayor información puede verse Cracking Catalítico. ETS II de Sevilla de don Vicente Cortés Galeano. Dr. II páginas 55 y siguientes) veamos una consecuencia que parece no haberse tenido en cuenta: la relación F.C.C.-medio ambiente.

Las emisiones normales de este tipo de plantas son fundamentalmente SO<sub>2</sub>, CO y partículas sólidas. La reducción de estas emisiones a valores de acuerdo a la normativa legal vigente es cara, pudiendo llegar el coste de

A este alto coste de los equipos de depuración se debe que en algunas plantas (del estilo de la F.C.C. o de otro) no estén muy claras las cosas respecto al cumplimiento de la normativa vigente.

Lo que sí parece claro es el destino al que va a ir la producción de la planta F.C.C. Éste será el abastecimiento de gasolinas y ligeros a la zona centro y la altísima inversión que requiere esta planta no produce una cantidad proporcional de puestos de trabajo.

La creación de nuevos puestos se puede estimar en el orden de unos 50, aunque esta cifra puede bajar a la mitad si nos refiriéramos a los que realmente son de captación externa.

En resumen podemos decir que no es una solución ni mucho menos definitiva, aunque sí lo sería parcial si viniese acompañada de un entorno, lo cual no parece muy probable.

En el caso de que creara un entorno industrial podría ser la atracción para más plantas nuevas de Polipropileno y Polietileno que parecen cada vez más cerca de Tarra-

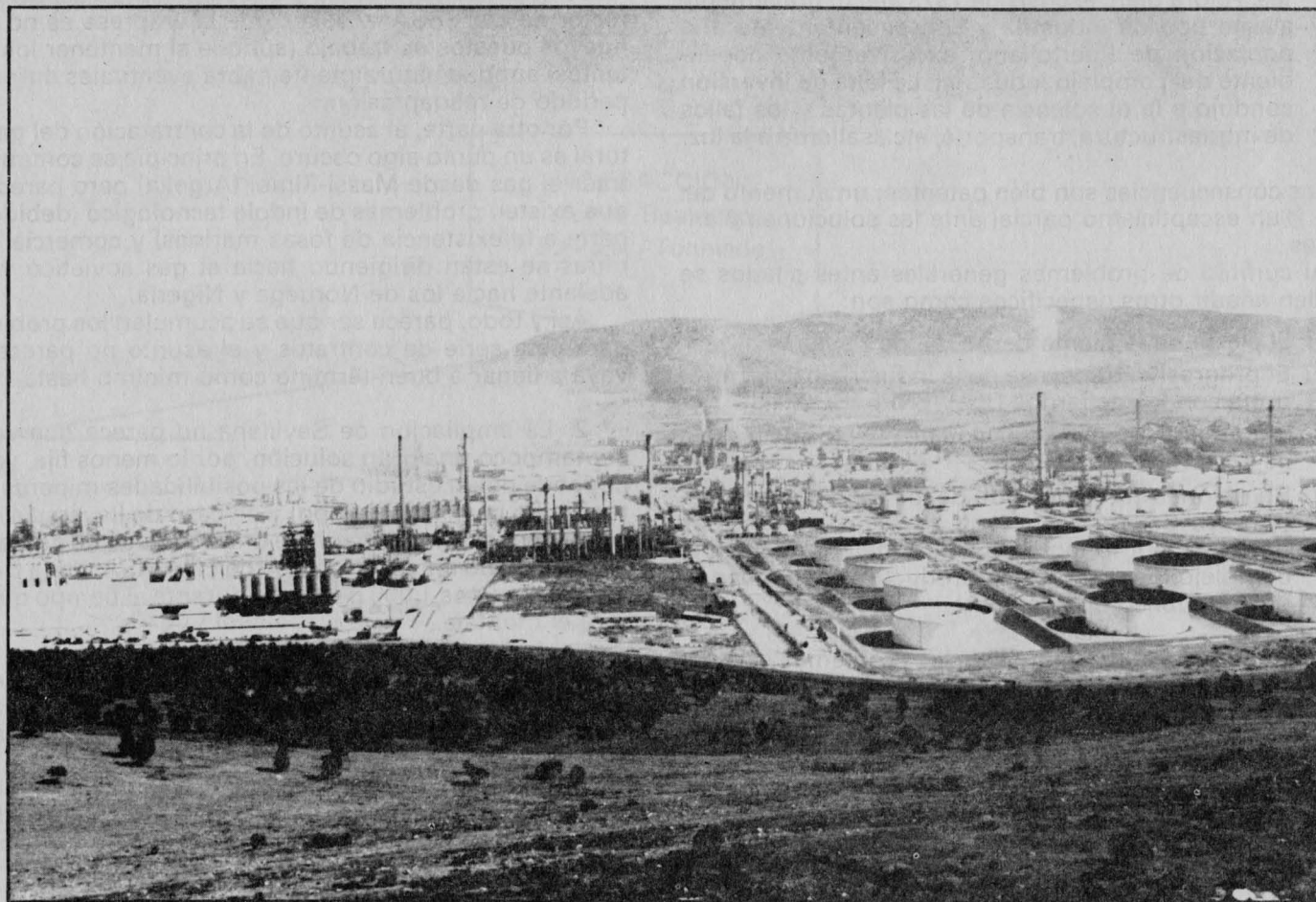

los equipos de depuración a igualar el del resto de la planta.

Haciendo hincapié en este tema para explicar el porqué de este alto precio de la depuración diremos que el SO<sub>2</sub> se puede eliminar principalmente de dos maneras: Desulfurando la carga o promoviendo la reducción a SH<sub>2</sub> y eliminando este mediante una planta posterior de M.E.A. (monoetanolamina). En relación con el CO hace falta una postcombustión y el problema se agrava en las partículas al tener que emplear una tercera etapa de ciclones e incluso eventualmente, preapitadores electrostáticos.

#### CONCLUSIONES

Podemos concluir entonces que las soluciones presentadas al tema son parciales y no demasiado adecuadas, aunque combinándolas con las plantas antes citadas y a más largo plazo con plantas de transformación de los polímeros en artículos vendibles directamente al público, o a las empresas que los vayan a utilizar, con lo cual los productos y los beneficios obtenidos revertirían en Puertollano.

**Manolo Marín:**

## "Si ganamos las elecciones en Ciudad Real vamos a gobernar desde la no arrogancia siguiendo una política de participación"

*Ante una próxima confrontación electoral, la revista Puertollano ha querido traer a sus páginas para acercar a sus lectores el pensamiento de los distintos líderes políticos. En este número, Manuel Martín, Secretario Provincial del Partido Socialista Obrero Español y Cipriano Morales, Presidente del Comité Ejecutivo Regional del Partido Socialista Castellano-Manchego (PSOE).*

### FRENAR EL DESEMPLEO, EL OBJETIVO PRIMORDIAL

Desde el año 1977 hasta el año 1982, el número de desempleados en Ciudad Real ha pasado de 14.000 en 1977 a 30.000 en 1982.

Nuestra cifra de paro supera la media nacional alcanzando el 20 % de la población laboral activa de Ciudad Real.

- Jubilación anticipada.
- Reducción jornada normal de trabajo.
- Gravamen del coste social de las horas extraordinarias.

Es uno de los bloques de medidas a tomar para paliar el paro.

**P. Vamos a entrar aquí en un aspecto personal, y es tu dimensión internacional. Tú formas parte o eres de alguna forma funcionario de una comisión europea. Explicanos esto un poco.**

R. Yo trabajé en el año 1973-1974 en la Comisión Europea, que es, por así decirlo, el órgano ejecutivo de la Comunidad Económica Europea. Actualmente dentro del partido me ocupo de los temas europeos y trabajo en Bruselas como vicepresidente de la unión de partidos socialistas de la CEE. La ra-

zón de que me guste el tema de Europa está en funciones de mi formación profesional, ya que, prácticamente, todos los estudios que realicé en Francia y Bélgica como posteriormente en otros países, han sido ubicados en torno de la CEE.

**P. Vamos a aprovechar un poco esta dimensión tuya para que nos des una visión de la estructura socio-económica y cultural de nuestra provincia.**

R. La estructura socio-económica está muy clara. Se ha hecho mucha demagogia en cuanto a Ciudad Real en el sentido de que se ha partido de la idea de que tenía una estructura similar a las provincias de Extremadura y Andalucía, lo cual no es cierto. En Ciudad Real existe una estructura de carácter unifamiliar que se basa fundamentalmente en pequeñas y medianas explotaciones agrarias, lo cual no quiere decir que en determinadas zonas de la provincia no

existan latifundios, pero no somos una provincia latifundista en el sentido generalizado que tiene este término en Extremadura o Andalucía. Fundamentalmente predomina el hombre del campo como estructura sociológica de base. Existe también desde luego una gran estructura de servicios, es decir, de funcionarios de la administración central periférica, de la Diputación o de los Ayuntamientos, y el resto se puede situar en una categoría que responde al pequeño comerciante o al mediano industrial, con excepción del gran complejo petroquímico que existe en Puertollano, pero eso, como ya he dicho, constituye una excepción.

**P. Antes de pasar a otro tema vamos a profundizar en el aspecto personal. ¿Eres de Ciudad Real?**

R. Sí, soy nacido aquí. Mi familia viene por una parte de Puertollano y por otra de Ciudad Real. Yo tengo mucha familia en Puertollano.

**P. ¿Te marchaste joven de aquí?**

R. Yo me vine a estudiar aquí, en Ciudad Real, y cuando tenía 16 años me fui a la Universidad. Estudié la licenciatura de Derecho, y un poco por inquietud



tud personal y otro poco porque creo que trabajé bastante en aquellos momentos, tuve suerte de ganar una serie de becas que me permitieron seguir estudiando en el extranjero, Francia y Bélgica, haciendo el doctorado de Derecho en la especialidad de CEE en unos momentos en que estos temas no los estudiaba nadie.

**P. ¿El que políticamente te asentaras aquí fue por razones de tipo afectivo?**

**R.** Lo tengo que decir con claridad. Si yo salí diputado de Ciudad Real fue por pura casualidad. Yo me integré en el PSOE y me puse a trabajar a pleno tiempo para el partido en el año 1974, y fue la necesidad de presentar a gente en Ciudad Real que conociera mínimamente la provincia, lo que nos llevó a presentarnos por aquí a una serie de gente que, desde luego, de ninguna de las maneras pensábamos que terminaríamos siendo diputados. Esa es la realidad, no porque hubiera una vocación específica de dedicarse a la política. Cuando comenzamos la campaña en Ciudad Real partimos con la convicción de que lo que teníamos que hacer era extender el socialismo en la provincia. Jamás pensamos que en Ciudad Real se pudieran sacar cuatro parlamentarios en 1977:

**P. ¿Tu trabajo en la clandestinidad fue grande?**

**R.** Fue bastante duro. El problema fuerte, a nivel personal, lo tuvimos después del congreso en Francia, donde toda una serie de gente decidió dejar la profesión y dedicarse a la política. Entonces nos ubicamos en un pequeño despacho en Madrid y nos dedicamos un año y medio a montar el partido que culminó en el

27 congreso en noviembre del 76. Fue un año bastante malo, porque el franquismo estaba dando los últimos coletazos y entonces la situación de inseguridad en que se vivía fue bastante desagradable, pero al fin y al cabo una experiencia de la que nadie puede arrepentirse.

**P. ¿Conoces varios idiomas?**

**R.** Sí, conozco varios,

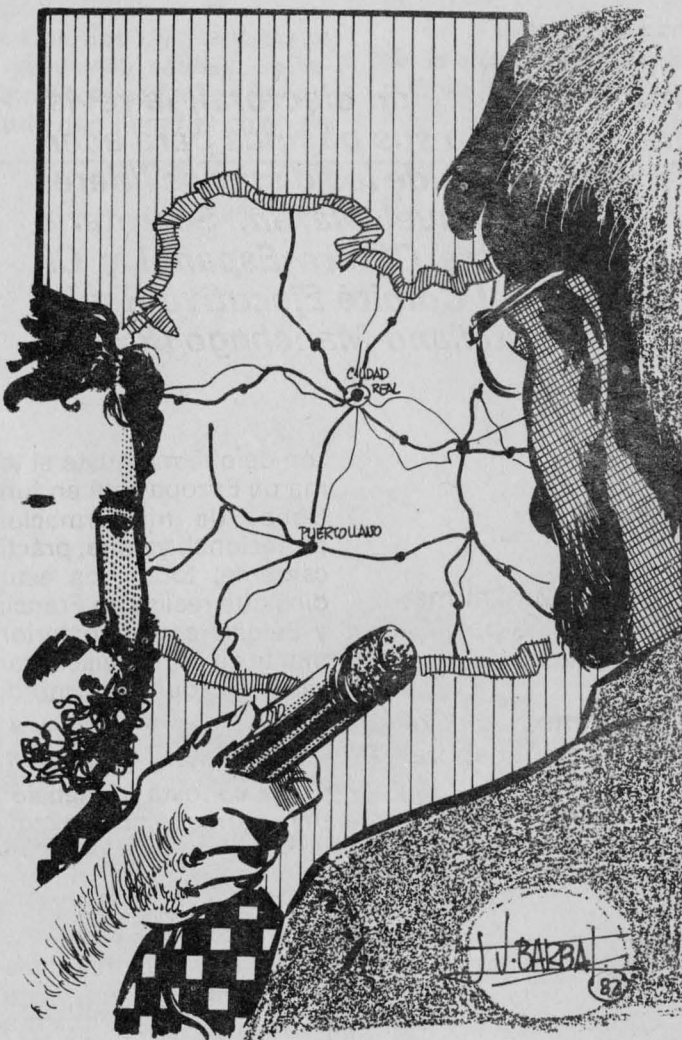

unos mejor, otros peor...

**P. ¿Cómo influye la estructura socio-económica y cultural de la provincia en las opciones electorales que se han producido?**

**R.** El problema, hablando con toda sinceridad, es bastante triste. El nivel cultural de la provincia es bajo, sobre todo porque ha sido una cultura muy

dirigida, muy burocratizada, muy administrativa. Para mí, la cultura que se practica desde un ángulo político me parece una cultura zafia, una cultura que no produce ningún beneficio para el partido político que la practica ni para el que la recibe. La cultura debe nacer y desarrollarse por sí misma. Por ejemplo, lo que no se puede hacer en Ciudad Real, y voy al caso más anecdótico, es montar un festival de ópe-

cultura, y en ese sentido es llamativo, sin necesidad de ir a las estadísticas, que nuestra provincia, al contrario que otras zonas como Madrid, Cataluña, Andalucía, etc., no ha podido dar lumberras o gente que pueda generar focos de irradiación de cultura.

**P. Vamos a entrar un poco en aspectos concretos. ¿Qué dirías ante la masiva descapitalización del campo manchego?**

**R.** En mi opinión esto se produce por dos fenómenos. Hay que reconocer la inexistencia de capacidad empresarial en Ciudad Real en muy diferentes sectores por falta de tradición comercial, porque hemos estado aislados del resto de las corrientes comerciales de la historia tradicional de España. A mí me sorprende la poca energía que existe dentro de los empresarios de Ciudad Real, y esto no es una crítica, es una mera constatación. La gente que aquí se dedica a invertir, invierte, pero siempre con una capacidad empresarial muy reducida respecto a lo que puede ocurrir en otras regiones del país, entonces la descapitalización tiene en primer término el no saber moverse en los circuitos financieros y en segundo término porque los circuitos financieros de Ciudad Real tienen un carácter tremendamente paternalista. Ese paternalismo lo constituyen los instrumentos financieros privilegiados como la Caja Rural Provincial, que es un instrumento financiero de primera magnitud, y luego, en tercer lugar, la descapitalización se produce por la falta de salida que tienen los productos agrarios. No hay campañas donde no haya problemas, tanto para el vino como para la remolacha, melones o cualquier otro producto que se haga aquí, salvo contadas ocasiones, y eso produce que poco a

poco la gente vaya abandonando el campo y como consecuencia su caída vertiginosa.

**P. ¿Existen algunos culpables políticamente?**

**R.** Tienen que existir, pero nos tendríamos que remontar al pasado, al modelo económico que se ha seguido. No hay que olvidar que en los países de una agricultura moderna el índice de población activa oscila entre el 7 y el 12% de gente dedicada a la agricultura, y aquí en Ciudad Real la cifra llega a un 19%, lo que quiere decir que tenemos una agricultura poco productiva y poco organizada.

**P. ¿Qué solución se aportaría?**

**R.** En primer lugar mantener lo que hay, evitar que volvamos para atrás, y desde la posición de mantener lo que hay, intentar poco a poco ir avanzando (esta es la obsesión de los socialistas). Con una idea muy precisa el desarrollo que pueda tener Ciudad Real como provincia integrada dentro de su región natural va a ser un proceso inevitablemente lento. Esto no va a cambiar de la noche a la mañana, el partido socialista no tiene una varita mágica para cambiar la sociedad radicalmente ni la estructura productiva, porque es una provincia que sigue perdiendo habitantes sistemáticamente, excepto casos muy concretos como el de Manzanares y Alcázar, donde se ha mantenido la población e incluso se ha aumentado un poquito. Así pues, vamos a mantenernos en lo que tenemos y poco a poco vamos a ir progresando. Esta es la Filosofía.

**P. Lo mismo ocurriría en la ganadería.**

**R.** Exactamente en todos los sectores. Aquí un

potencial ganadero lo tenemos si se estructura bien. Si vas al valle de Alcudia, donde hay un potencial importante en el sector ovino, se da una cuenta de que no hay siquiera un mal lavadero de lana, es decir, la primera industria de transformación mínima que es coger la lana, lavarla, empaquetarla, etc. No te voy a decir que creemos una industria textil en Ciudad Real porque sería una locura cuando el textil está en franca decadencia incluso en la zona de mayor predominio como pueda ser Cataluña, pero sí crear esa industria de primera fase. Los socialistas no vamos a renunciar a hacer una planificación coherente de la actividad económica de la provincia; es decir, vamos a definir los objetivos y las reglas de juego. En consecuencia, en la medida de lo posible, los instrumentos de trabajo que pueda tener el partido dentro de Ciudad Real, llámese Diputación si la ganamos, llámese Ayuntamientos si los ganamos o los mantenemos, va a ser definir las reglas del juego. Pero volviendo otra vez a la pregunta, te diré que resulta un poco absurdo que el único matadero industrial que tenemos en Ciudad Real sea el de Valdepeñas, cuando para la zona ganadera primordial, que es el ovino del valle de Alcudia, no exista ni matadero industrial, ni lavadero de lanas, ni una fábrica de cueros, de manera que todo eso se manda a los guarnicioneros de Levante o de Toledo porque falta esa capacidad empresarial que pueda tener una Caja de Ahorros, una Diputación o una Cooperativa.

**P. Vamos a entrar entonces dentro de esta capacidad empresarial: La situación de la pequeña y mediana empresa en Ciudad Real.**

**R.** Para la economía pro-

vincial es fundamental, y la pequeña y mediana empresa tiene dos sectores. Primero, los circuitos financieros que tienen que ser controlados, y aquí me interesa precisar una cosa: cuando los presupuestos generales del estado, el PSOE ha dicho que hay que intervenir el crédito y favorecer a la pequeña y mediana empresa, lo cual ha servido para que se nos llame locos, rojos, colectivistas y no sé cuantas cosas más; hasta que todos los españoles han podido comprobar que una persona poco sospechosa de progresista, loco o rojo, como es José Luis Alvarez, no ha tenido inconveniente en subvencionar un crédito a la pequeña y mediana explotación agrícola a un 7%. Esto lo ha hecho un señor de derechas, y eso nos da ya fuerzas suficientes para que el PSOE mantenga sistemáticamente un tipo de circuito financiero y de crédito, sobre todo para la pequeña y mediana empresa, de carácter privilegiado, de manera que tenga esa capacidad financiera asegurada con una intervención enérgica del Estado a base de créditos a muy bajo interés, y en cierta manera el problema se habrá salvado, porque la pequeña y mediana empresa tiene frente a las grandes una ventaja objetiva, que es su capacidad de acoplamiento, su capacidad de cambio, su capacidad de adaptación frente a la crisis. Una pequeña o mediana empresa de 15, 20 ó 30 trabajadores, si tiene una crisis se orienta. Un gran monstruo económico difícilmente reorienta sus actividades, por no decir que es prácticamente imposible, porque normalmente tiene que ir a medidas brutales como es la reducción de plantillas enormes. Aquí en Ciudad Real difícilmente vamos a tener ese problema, descontando la industria petroquímica de Puertollano, pero en

el resto de la provincia, con una campaña inteligente hacia los pequeños y medianos empresarios, estarían satisfechos de un gobierno socialista, porque cuando yo veo a los pequeños y medianos empresarios optando por soluciones de derechas en el plano político yo creo que se equivocan, porque les interesa más un gobierno socialista en cuanto a sus intereses objetivos.

**P. ¿Y a los hombres en paro?**

**R.** A los hombres en paro les puede interesar una opción socialista en tanto en cuanto van a encontrar una esperanza de arreglar su problema y una mejor ayuda de la que actualmente tienen, y no quiero decir con esto que cuando el PSOE llegue al gobierno se les van a dar sistemáticamente dos o tres años de subsidio de desempleo, porque ese no es el tema. A los socialistas el subsidio de desempleo o el trabajo comunitario supone una medida que nos duele un poco porque, desde nuestra ideología, termina por pervertir y corromper al trabajador, porque lo fundamental es que el trabajador tenga derecho a trabajar y tenga un trabajo y un hueco en la sociedad como cualquier otro ciudadano. Nosotros pedimos el año pasado 150.000 millones de pesetas para luchar contra el desempleo a través de la intervención pública, sobre todo en grandes obras de infraestructuras. Con estos 150.000 millones de pesetas pensamos que se podría haber paliado enormemente el paro, pero el gobierno nos dijo que no había dinero, que estaba bien pero que era demagogia de la izquierda, y cuando han llegado las elecciones andaluzas hemos visto que ha aparecido un decreto para la agricultura, el famoso del 7% de 60.000 millones; para la



pequeña y mediana empresa, ha aparecido otro de otros 60.000 y luego apareció otro de 30.000 creo que para el tema de pensiones, empleo comunitario, exención de las ventajas de la Seguridad Social para los autónomos del campo, etc. Es decir, que el dinero lo había, lo que ocurre es que en lugar de hacer una medida estructural a su tiempo, hace ocho meses, el gobierno prefirió jugar con eso de una forma coyuntural y en función de unas elecciones muy importantes que había en Andalucía. Esta es la visión que tenemos los socialistas respecto a lo que se ha hecho hasta ahora. Hay que tomar una serie de medidas estructurales en beneficio de la gente que está parada.

**P. Concretándonos a la provincia de Ciudad Real, ¿a qué se debe el crecimiento tan alarmante que se ha producido en estos últimos cinco años?**

**R.** A la crisis generalizada que vive nuestro país, porque no hay que darles más vueltas a pesar de que nos hemos reunido muchísimas veces con los compañeros de UGT, con el gobernador civil, con otras fuerzas políticas e incluso con los empresarios. El mayor número de parados en Ciudad Real proviene del sindicato de la construcción, que en el momento de la gran eclosión económica de España producía muchos dividendos, cuando todo el mundo quería tener la felicidad material de comprar un piso, pero resulta que hemos entrado en un proceso de recesión económica y estos hombres se han visto fustigados porque hoy en día construir produce menos dividendos. En cuanto al campo hay que decir que se está produciendo un fenómeno típico ya conocido en otras regiones como Extremadura y Andalucía, que es el mantenimiento de la mise-

ria, en el sentido de que al ser una estructura muy familiar, si uno está en paro se le mantiene, pero pasando muchas dificultades, aunque esto significa que dentro de la miseria han encontrado una apoyatura de subsistencia, y eso no ha ocurrido en otros sectores provocando esa caída en vertical.

**P. ¿Y las minas de Almadén?**

**R.** Para que veas como funciona te diré que nosotros hicimos una oferta al consejo de administración para meter a gente interesada, y si hay que dar el paso a alguien socialista o a alguien que no sea de nuestro partido, pues se hace, no importa, porque primero estás teniendo un comportamiento democrático y estas previendo tal vez una futura e hipotética alternativa política, de manera que interesa gente que ya haya tenido un cierto desarrollo de este tipo. No cabe duda que nuestro criterio es corresponsabilizar a otras organizaciones.

En la actualidad, el consejo de administración está presidido por el señor Nieves Bonejo, abogado del estado, profesor del colegio universitario, Domingo Soto de Segovia, presidente de la comisión de presupuestos en el Senado por UCD, presidente del gabinete técnico de UCD en el Senado, miembro del consejo de administración del Banco Exterior de España, y además; presidente de esto, del consejo de administración de Minas de Almadén, sin tener en cuenta que también es presidente de UCD en Segovia; así pues, yo me pregunto de dónde va a sacar tiempo para presidir una sociedad que va a invertir 5.000 millones de pesetas hasta el año 1985. Yo creo que eso no puede funcionar "ni a tiros". ¿Cómo es posible hacer un consejo de administración de esa manera? Eso es

permitir el paternalismo, desde Madrid se va a estar llevando una administración en la cual solo se tiene interés por pasar a final de mes a cobrar 250.000 ó 300.000 pesetas.

Y luego están tirando el dinero en lugar de llevar a una reorganización de la comarca en la cual no se nos ha dejado participar ni en un solo punto, ni en una sola coma, se nos ha negado información... Lo único que se está haciendo es clientelismo político y gastando dinero en dar empleo a fulano y mengano a ver si lo desenganchan del proyecto socialista y pueden ganar las elecciones, pero no han pasado de ahí, de una política mezquina que en último término se va a volver contra ellos, porque no son capaces ni de hacerlo bien, pero la gente es sensata y se da perfecta cuenta de que eso no funciona. La verdad es que, como no se han configurado todavía las reglas de juego y el mundo económico, social y político que tiene que tener nuestra provincia, eso no puede funcionar.

**P. ¿Existe todavía el caciquismo de Sagasta, de Cánovas?**

**R.** Peor aún, porque al fin y al cabo Sagasta y Cánovas eran personalidades, pero aquí tenemos a gente mediocre, y en último término el partido de UCD, como nosotros decimos en el documento, no pasa de ser la pura administración periférica y entonces se prima al mediocre, pero es servir al que manda en ese momento. Por otro lado nos preocupa lo que va a pasar con UCD a nivel provincial, porque cuando pierda el gobierno, UCD desaparece de Ciudad Real en cinco días, entre otras cosas porque cuando fulano que es delegado, el otro que es director del instituto tal, pierdan el gobierno a que representen...

El caso es que tú eres un ciudadano de una sociedad natural en la que tienes que trabajar con otra persona, independientemente de lo que piense en el plano ideológico, pero ese gran salto cualitativo aquí no se ha dado; y no solamente no se ha dado si no que se han hecho esfuerzos en el sentido contrario; ahí está el problema.

**P. Entonces, ¿la reforma de administración periférica de las delegaciones debería ser inminente?**

**R.** Sí, debería ser inminente, además hay que potenciar las transferencias al órgano autonómico y aumentar la capacidad de los Ayuntamientos, que a mí me parece algo absolutamente inevitable, quizá porque he vivido en otros modelos fiscales. La verdad es que a mí me gustan más los modelos centro-europeos que los modelos latinos, mucho más centralista y mucho más difícil de controlar, lo que supone, a la vez, que sean menos ágiles, menos eficaces y menos operativos. Se trata, pues, de aumentar por un lado el poder municipal, pero aumentarlo sin complejos, porque ahí está la clave de ir generando ese estímulo de sociedad civil: Ayuntamientos que promueven viviendas, Ayuntamientos que dan calidad de vida... Hay que avanzar así y luego, a la administración central periférica hay que restringirla exclusivamente a los directores provinciales, con una única capacidad administrativa.

**P. En el caso de que la Diputación sea socialista ¿se mantendrá el mismo problema de partidismo a la hora de repartir?**

**R.** Si ganamos las elecciones en Ciudad Real, fenómeno que puede producirse, vamos a gobernar

primero desde la no arrogancia, y segundo, vamos a seguir, se quiere, y salvando las distancias, una política de participación. Se va a seguir el modelo que hemos planteado en el gobierno autonómico andaluz, donde a pesar de haber ganado con mayoría absoluta se ha ido a un pacto; porque si en este país gana UCD y dice "yo mando y este no interviene..." y se mantiene ese tipo de "lenguaje", supondría no pegar el salto de la modernidad y el progreso. Desde la izquierda hay que demostrar a la derecha que usted tiene unos derechos legítimos que tiene que defender por los cauces constitucionales y democráticos, pero yo se los respeto y en la medida de lo posible yo no hago dejación de mi responsabilidad como gobierno.

**P. Hay un problema muy importante: Las vías de comunicación para Ciudad Real. Los comerciantes, la pequeña y mediana empresa, están muy preocupados porque saben que su comercio no va a tener desarrollo mientras no tenga vías de comunicación.**

**R.** Se han hecho los ejes Valdepeñas - Manzanares-Puertollano, pero, pero en la infraestructura viaria viene la Nacional 401 por 130 millones, la 420 que son 34 millones, la Nacional 4 entre Toledo y Manzanares, Manzanares y Valdepeñas que son 279 y Valdepeñas límite con Jaén.

Esto es, de cierta manera, racional, pero nos falta todavía que se hagan los ejes Ciudad Real-Manzanares, Manzanares-general; lo que sucede es que esto es muy difícil.

**P. En el caso, por ejemplo, de la industria de transformados que se estableció en Valdepeñas, le mandaban la materia prima desde Puertollano, de**

**manera que allí se transformaba, y como Valdepeñas estaba más cerca de la general, les era más barato transportarlo. ¿Podría ser esto una solución?**

**R.** Pero es que eso no importa. Ten en cuenta que, en principio, aquí se está hablando del modelo sectorializado o del modelo global de la provincia. No sé lo que va a dar de sí el pleno, pero particularmente soy partidario del modelo globalizado y de la independencia.

**P. Se hizo un documento para el desarrollo industrial de Puertollano y empezamos a contactar con los industriales, e incluso estaban dispuestos a poner dinero para subvencionar el proyecto.**

**R.** Pero eso no lo puedes hacer desde la oposición, hay que hacerlo desde la institución.

**P. Creo que ya hemos tocado casi todo. Queda la Administración de Justicia en Ciudad Real.**

**R.** El problema de la Administración de Justicia es que hay un déficit de trabajo y eficacia pavoroso, y la solución es que se den de una vez en nuestro país 60.000 millones para una Administración de Justicia eficaz. El que un país tenga una Administración de Justicia eficaz demuestra que es un país moderno.

**P. Con respecto a los matrimonios jóvenes el mayor problema, o al menos uno de los mayores, lo supone la vivienda. ¿Qué soluciones se podrían aportar?**

**R.** Yo recuerdo un día en Puertollano que se comentaba sobre si el Ayuntamiento proporcionara viviendas y aquí hubiera gente de la construcción, en lugar de cuatro especuladores, que la promociaran. Lo que hay que ha-

cer es comprometerse a ponernos a disposición de un buen constructor que a su vez se comprometa a hacer viviendas de calidad, dignas y buenas. No importa luego si es esto o lo otro.

**P. ¿La Democracia pasa por los Ayuntamientos?**

**R.** Yo estoy convencido de que en los Ayuntamientos hay que fijar mucho el

futuro y el partido se va a volcar ahí, por la propia supervivencia que tenemos todos como PSOE y porque nuestra gran base es la política local.

**P. Tú has visto y conocido muchas provincias españolas. ¿Crees que la nuestra está francamente mal?**

**R.** Está francamente muy mal.

## Cipriano Morales:

Cipriano Morales, Presidente del Partido Socialista Castellano-Manchego, nos planteaba como premisa fundamental para alcanzar un pleno desarrollo de la región Castellano-Manchega, la creación de una conciencia regional, en la actualidad inexistente o muy precaria y que forzaría llegar a alcanzar las cotas de desarrollo necesarias para paliar el problema fundamental que tiene nuestra región, el paro.

Hablando de los distintos sectores que conforman el espectro social de

la región y refiriéndose a la mediana y pequeña empresa, el señor Morales señaló como prioritario la necesidad de potenciarla, y para ello dijo "se aprovecharán las zonas industriales como Puertollano, alrededor de las cuales se crearán industrias auxiliares que aprovechen las materias primas, la distribución de estas industrias auxiliares se hará entre todos los pueblos de la región con el fin de crear el máximo de puestos de trabajo, no solamente en el sector de producción, sino también en el área de servicios".





## TRANSPORTES, FERROCARRIL Y CARRETERAS

"Unas buenas vías de comunicación son imprescindibles para el desarrollo de la región. Existen en la actualidad dos campos de acción, por una parte la Dirección de la segunda zona de Renfe con el Plan de creación del ferrocarril Córdoba - Ciudad Real, pero como el ferrocarril depende de la Administración Central nuestros esfuerzos deberán volcarse en las carreteras, segundo campo de acción y al que daríamos prioridad dentro de la política socialista en la región".

las más ahorradoras del país—, está siendo sometida a una descapitalización continua por la marcha de ese ahorro fuera de su marco geográfico sin que se produzca una inversión acorde con el mismo".

Mención especial nos merece el campo en sus dos versiones agrícola y ganadera habida cuenta de que la infraestructura de toda la región se fundamenta de una manera especial en estos dos pilares. "Racionalizar el campo en cuanto a la siembra de productos, adaptándolos por una parte para un mejor aprovechamiento del suelo y por otra a las necesidades del mercado.

creada Universidad Castellano-Manchega? "Es necesario hacer un nuevo planteamiento, el proyecto actual es sumamente costoso al ubicar las distintas facultades en distintos lugares. Mi criterio personal es que exista un solo "campus universitario" con un rectorado que abarataría los costos al no desperdigar los servicios por las distintas provincias como está en la actualidad".

## GOBIERNO SOCIALISTA

Ante la posibilidad de un gobierno socialista y preguntado sobre el esquema

agricultor que si el trabajador está explotado por las grandes multinacionales, ellos no lo están menos, porque son los que amasan la comercialización de sus productos y los que tienen el mayor rendimiento del trabajo que realizan.

"En general podemos decir, con fines de rectificación, que el capital castellano-manchego ha vivido de las grandes empresas tratando de eludir el movimiento social que se produce por concentración de mano de obra, ello ha sido contraproducente para el desarrollo de la región.

# "Se aprovecharán las zonas industriales como Puertollano alrededor de las cuales se crearán industrias auxiliares que transformen las materias primas"

## AHORRO E INVERSIONES

La necesidad de racionalizar el proceso de inversiones contando con los medios propios de la región nos lleva a que Cipriano Morales nos plante "el propósito de la creación de una Caja Regional contando para este proyecto con realizar un estudio de confederación con aquellas Cajas que se presten a ello. En el plano de las inversiones-créditos, estamos viendo con verdadera pena como nuestra región —una de

La inversión en industrias derivadas del sector como pueden ser las industrias alimenticias y textiles que eleven el rendimiento económico que los productores del sector consiguen. Para ello, se creará un gabinete técnico con representantes de todas las posiciones y opciones que estudie el problema y sus soluciones en profundidad".

La educación y la cultura van íntimamente ligadas al desarrollo de los pueblos y de las regiones. ¿Qué pasa con la recién

básico del desarrollo regional de los socialistas, el señor Morales nos dice: "La riqueza se produce por la conjunción del capital y el trabajo, uno de nuestros principales objetivos es que la colaboración entre estos dos sectores se produzcan. La misión es conseguir que a corto plazo la distribución de la renta que esta riqueza genera sea más equitativa de lo que ahora es. Entendemos muy claramente y queremos hacer llegar a la conciencia del pequeño-mediano empresario y

Y por último, señor Morales, las elecciones para el parlamento Castellano-Manchego, ¿para cuándo? Abril o mayo de 1983.

Muñoz

# Conocer Puertollano, una actividad del Area de la Juventud

## Primer Premio de Redacción

Fdo. Francis Marti

*Francis Marti. De colegial de 7.º de E.G.B. a incansable viajero. Sin moverse de la ciudad. Desde el andén de su insinuante adolescencia Francis subió a bordo de cualquier ingenio julióverniano y visitó con billete de segunda los amagos más importantes de la historia de Puertollano. En el transcurso del viaje tomó sus apuntes pertinentes —luego había que elaborar lo visto y lo oído— que reflejó con la frialdad del historiador testarudo en el trabajo que bajo estas líneas se publica. De cualquier forma ésta es la visión personal de este muchacho sobre el pasado de su —nuestra— ciudad. Trabajo que a la sazón ha sido galardonado con el primer premio de redacción "Conocer Puertollano", actividad que organizara en su día el Area de la Juventud. Francis Marti cursa 7.º de E.G.B. en el colegio MIGUEL DE UNAMUNO. Este es su relato:*

## CONOCER UN POCO MAS NUESTRA CIUDAD "PUERTOLLANO"

Para poder conocer bien nuestra ciudad y mostrar bien su historia tendremos que empezar por los orígenes más remotos, es decir por la Prehistoria.

En primer lugar tenemos que el hombre Prehistórico se dedicaba única y exclusivamente a la caza, pesca y a la vegetación, todo esto lo hacía fundamentalmente para poder subsistir y esta zona por lo que se ha podido encontrar fue rica en todos estos elementos necesarios y vitales para el hombre del Paleolítico y Neolítico.

Prueba de ello tenemos que varias peronas han encontrado restos del hombre del Paleolítico más o menos por el río Ojailén, sitio donde por aquella época debía de ser muy rico en todos esos elementos de supervivencia del hombre del Paleolítico.

Del hombre del Neolítico todavía no se ha encontrado ningún resto pero se supone que también estuvieron viviendo por esta zona.

## LLEGA LA EDAD DE HIERRO Y BRONCE EN PUERTOLLANO

En la edad del hierro y del bronce tenemos la llegada de los romanos a

final del siglo III y prueba de ello tenemos los restos de medallas, sortijas y collares que se han encontrado de esta visita por los romanos.

Hace 5 años se encontraron unos restos procedentes del pueblo visigodo, lo cual nos dice que fue otro de nuestros visitantes.

Y por último tenemos como pueblo conquistador de nuestra ciudad a los eslavos y musulmanes que entraron en el siglo VIII. Pero en el 1147 Alfonso VIII va a querer echarlos de España, pero para esto va a ser necesario enfrentarse a una guerra y dentro de nuestra villa de Puertollano, también va a sufrir estas consecuencias quedándose dividida en dos partes, la Norte por los musulmanes y la Sur por los cristianos.

Prueba del frente musulmán tenemos la chimenea cuadrada que está en la parte norte de la ciudad, que les servía a los musulmanes de defensa en aquel enfrentamiento.

Todas estas luchas y problemas van a crear una gran inestabilidad tanto política como social y económica.

Las Navas de Tolosa van a ser ocupadas por los musulmanes, 1212. Esto va a hacer que haya estabilidad y repoblación en lo que iba a ser esta gran ciudad.

## LA PESTE DEL 1348 Y SUS CONSECUENCIAS

1348 Puertollano va a sufrir de una forma muy repentina y perjudicial las consecuencias de la peste, la cual va a hacer que el núcleo, cada vez más grande que había por entonces de habitantes empiece a decaer de una forma muy vertiginosa y perjudicial.

La falta de alimentos producida por esta peste va a llevar a que todas las familias que supervivían hicieran un voto a la Virgen y sacrificar 13 vacas para poder más o menos alimentar algunos enfermos que quedaban y dar alimentos.

## PUERTOLLANO FORMANDOSE SOCIAL Y ECONOMICAMENTE

En el plano social económico tenemos a Puertollano como núcleo de población estable.

En el siglo XVIII y XIX se forma un acuerdo entre todos los ganaderos de la villa llamada la Mesta.

Esta organización va a aportar una serie de beneficios muy importantes para este núcleo de población, y va a ser como una base para irse formando social y económicamente.

Uno de los problemas que va a resolver esta organización va a ser el de



crear y construir caminos únicamente y exclusivo para el ganado transeúnte, ya que iba de un sitio para otro sin tener en cuenta la agricultura y así destruyéndola.

Esta construcción de caminos se hace también en beneficio de la agricultura para que vaya engrandeciéndose cada vez más y así se produciría una población enteramente agrícola y ganadera.

La ganadería sobre todo va a ir extendiéndose cada vez más por toda la meseta y el ganado va a ser transeúnte, es decir va a tener que ir en busca de pastos de un sitio para otro en unas épocas determinadas del año, esto va a traer una gran ventaja para que todos los ganaderos que tengan que cruzar la meseta, tengan que pasar por el Valle de Alcudia y, por lo tanto, por Puertollano y así de este modo se fue creando una gran actividad económica y la población va a ser más estable y considerada.

El que haya todo este gran movimiento de ganado va a suponer a Puertollano el principio de su desarrollo industrial ya que se va a crear la primera industria de paños con lanas de conejos. Después de esta industria que va a ser el camino como ya he dicho antes de las que vendrían después algunas industrias metalúrgicas ya que van a ser explotadas en el siglo XIX, numerosas minas, sobre todo de carbón.

Como se puede ver, Puertollano en el siglo XIX empieza a crecer de una forma considerable y sobre todo rápida, esto va a traer como consecuencia que se tengan que hacer nuevas viviendas y que vayan formando nuevas calles no muy regulares y rectas, por cierto.

Por entonces Puertollano, así visto por encima, da una impresión un poco desagradable, ya que habían crecido en poco tiempo y las viviendas habían tenido que ser hechas por los mismos trabajadores y, por lo tanto, no estaban hechas de unos materiales muy buenos que se diga, se podría decir que es como una especie de chabolas más o menos, todo esto hacía como ya he indicado una sensación un poco fea y sucia, pero lo que importaba no era el aspecto que tuviera la ciudad sino que todo el mundo trabajara y que no se vieran parásitos en vez de trabajadores y así fue ya que Puertollano en aquella época enteramente trabajadora y que querían que su pueblo fuera a mejor y no a peor y gracias a estas personas que dieron su sudor para el bien de la ciudad que tenemos hoy actualmente.

Pero en el siglo XIX se va a montar la Refinería de Petróleo de una forma

un poco rara y que va a hacer pensar a la gente, ya que se podría decir que por entonces no había ninguna refinería de petróleo en el centro de España y esto la gente lo ve un poco raro, porque todas las refinerías que hasta entonces habían montado daban al mar, pero sin embargo la gente se adaptó fácilmente y Puertollano sufre otro gran desarrollo económico.

Esto significa para grandes sociólogos e historiadores que Puertollano desde el principio de su historia va a ser una ciudad que le es fácil adoptar el medio o el nivel económico en que vive. También hay que resaltar que Puertollano no se presenta como una ciudad con una gran Sociedad Burguesa y noble, sino todo lo contrario ya que nos muestra dentro de un plano general un aspecto trabajador y humano.

#### IGLESIAS, ERMITAS Y SU ESTILO QUE SE CONSTRUYERON EN PUERTOLLANO

Una de las primeras iglesias construidas en Puertollano fue la iglesia de la Asunción, la cual ha sido famosa a lo largo de la historia por las desgracias y las destrucciones que le han sido ocasionadas.

Esta nos presenta un estilo gótico y renacentista, siendo lo más característico e importante de ella los dos pórticos y la fachada y dentro del interior el coro y el campanario, que fue víctima de grandes incendios y por esta razón ha sido reformado varias veces.

La fachada nos presenta como ya hemos dicho un estilo gótico y renacentista con algunos elementos procedentes de Grecia como las columnas. Pero en la realidad lo más importante de la fachada son los pórticos o puertas hechas después de la iglesia y que la primera fue terminada en 1562, siendo sus características las siguientes:

- Columnas de tipo renacentista con algunos elementos romanos y griegos.
- Arco de medio punto.
- Figuras mitológicas llamadas de la "Jé".

Esta puerta actualmente se muestra un poco desgastada, por los fenómenos meteorológicos ya que le vienen de frente.

Desde esta primera puerta se puede descender al campanario ya un poco reformado ya que como he indicado sufrió a lo largo de la historia grandes perjuicios.

El interior de esta iglesia está prácticamente todo reformado menos el te-

cho que si te fijas bien posee numerosos agujeros de bala y el coro que nos presenta algunas señales del órgano ya que este poseía gran peso.

Al otro lado de la iglesia según se cruza existe otra puerta, la cual fue hecha después en el año 1574 y que presenta las mismas características y el mismo estilo que la anterior, lo que pasa que al no encontrar suficiente material también tuvieron que hacer una cantera en Asdrúbal y de allí sacar los materiales necesarios.

En la fachada de atrás se puede ver un reloj de sol de estilo romano y una especie de pilones también del mismo estilo y con elementos góticos.

Se ha comprobado que esta iglesia fue construida sobre otra iglesia que antes fue un cementerio.

En 1486 una gran parte de la población de Puertollano, va a hacer un voto de fe a la Virgen la cual entonces se la llamó y se hizo Virgen de Gracia, cosa que tendría años más tarde grandes problemas en las guerras carlistas.

Por entonces también se construyeron varias ermitas como la del Cerro de Santa Ana, siglo XVI, hecha como consecuencia de una aparición de la Virgen en ese cerro. Teniendo tres naves de que disponer.

Ermita de las Soledades o iglesia de San Mateo. También se construyó un monasterio en donde está ahora la Cruz Roja, los cuales (los monjes), se dedicaban especialmente a la agricultura, prueba de ello tenemos el campanario el cual se conserva todavía en la iglesia de la Cruz Roja.

La gran importancia de que España se encontrara en aquella época nutrida de iglesias también se estaba dando el caso en nuestra "Ciudad".

#### LA FUENTE AGRIA OTRO MONUMENTO EN PUERTOLLANO

La fuente Agria fue otro monumento que se construyó en Puertollano, ésta sirvió como balneario a muchas personas, sobre todo a la gente aristocrática, este agua característica por su sabor ácido y por su hierro muy recomendada por los médicos en aquel tiempo, especialmente por el doctor Limón el cual la hizo que se hiciera famosa. Una de las personas distinguidas que vino y bebió de esta agua fue el general Ramón-María Narváez, que iba a ser quien más fama le diera por donde él iba pasando y por donde él vivía, y entonces gracias a él se construyó la Casa de Baños y una carretera para que la gente pudiera venir más a menudo y con menos dificultades.

## LA PERSONA Y SU CONTEXTO

# El rostro del minero expresa bondad, trabajo y lucha

Pepe Noja

Antes de dedicarse a la escultura, Pepe Noja consiguió dos bienales como pintor en Venecia y Río de Janeiro.

Es a partir del año setenta cuando se integra de pleno en la escultura con obras por todo el mundo: Holanda, Tokio, Estados Unidos, etc.

Actualmente ocupa su tiempo en el Monumento al Minero que se levantará en nuestra ciudad, el Monumento a la Paz en New York y al Complejo de Europa en Holanda.

El escultor se desplazó el día de la entrevista, a las seis de la mañana, desde Madrid a Puertollano. A las once tenemos ya una maqueta hecha en escayola, de lo que pronto, trasladado al bronce, va a ser el monumento al minero. Maqueta expuesta al público en la planta baja del Ayuntamiento.

—¿Podrías dar una interpretación de lo que significan los elementos que componen este monumento? Empezamos, si quieres, por el gran hueco en el pecho, ¿quizá la parte más emotiva de este monumento?

—Sí, bueno, yo creo que ésta es la parte más emotiva, por dos razones: la primera, porque es la que menos realismo tiene, por lo que hay que darle un contenido muy interesante, muy profundo, para que, sin tener realismo, signifique algo. Esta bóveda, esta oquedad en la par-

te del corazón, no significa que el minero sea un hombre sin corazón, sino todo lo contrario. El homenaje al minero, este hombre que hizo la realidad de que disfruta el pueblo de Puertollano, es porque este hombre con su trabajo dejó su corazón en la mina, dejó su corazón que es su vida para que hoy día Puertollano pueda tener esta realidad, esta vivencia de la cual podéis disfrutar. Digo podéis disfrutar porque yo estoy viviendo en Madrid, por lo tanto he querido dejarle ese vacío, porque ese vacío que falta en el bronce de la obra está andando constantemente en cada uno de los ciudadanos de este pueblo.

**Pepe Noja, un escultor brillante. La fuerza de su escultura contrasta con la sencillez en el gesto, con la suave dignidad que se desprende de su palabra. Este es el hombre.**

—La importancia de los

bloques. Háblanos de los bloques desplazándose, estos bloques que sustentan toda la figura.

—Bueno, los bloques tienen dos significados: Uno primario, que es el de que yo trabajo en mi estilo propio con bloques, como lo hace Henry Moore o como lo hace Pablo Serrano, mis dos grandes profesores. Ese es el primero y quizá el más directo; y después, el haberlos exagerado en cierta manera y

haber acoplado algunos más en la parte superior de la escultura, debido a ese gran arranque que supone el rostro.

—Háblanos entonces del rostro, de lo primordial en el rostro de esta figura: la expresión.

—Yo creo que el rostro del minero expresa bondad, trabajo y lucha. El surco, la dureza la ha marcado su trabajo, su tiempo. No he querido poner una persona joven porque creo que sería un gran error hacer un homenaje al minero con la cara de una persona joven. Creo que además los jóvenes, desgraciadamente, marcan en surcos su cara haciéndose viejos en esas

minas. He querido hacer el homenaje al minero, al que hizo posible esta realidad, el pueblo de Puertollano, y ese minero es ya mayor, ese es un minero que se tiene que ver reflejado en su tiempo, por eso no he querido poner un rostro joven que indudablemente hubiera contrastado de forma casi un poco grosera con una cara que no hubiera reflejado la lucha, los surcos del trabajo.

—¿Y la honradez?

—La honradez por encima de todo. Ahí la tienes: una cara alzada, limpia, atañera, una expresión pura de honradez y de bondad.

—Vamos a entrar en otro aspecto importante que ha levantado cierta polémica: ¿en función de qué se ha elegido la ubicación del monumento?

—Bueno, yo lo que sí quisiera decir al pueblo de Puertollano es que las personas que opinen sobre la realidad de donde se debe ubicar el monumento, que piensen cuáles son los elementos que van a hacerlo posible. Si estamos hablando ahora mismo de esta maqueta tal como la tenemos, con una pieza de



CONCESIONARIO DE

Ω  
OMEGA

T +  
TISSOT

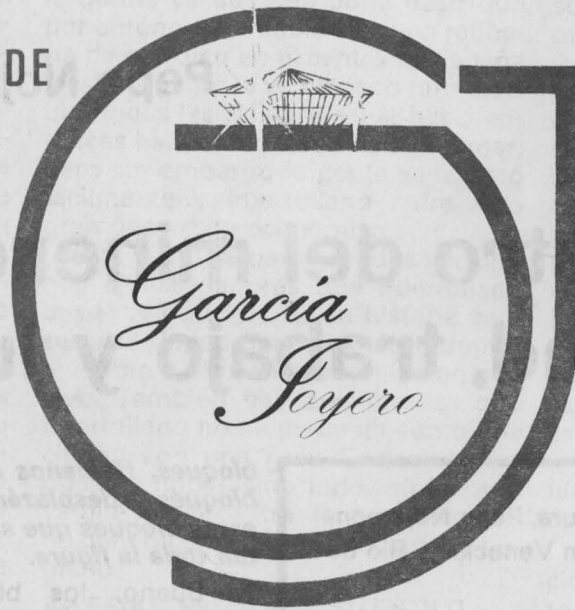

JOYERIA  
RELOJERIA  
ARTICULOS DE  
REGALO

*Una firma de prestigio avalada por cinco generaciones de joyeros.*

Aduana, 20

Teléfono 42 49 13

PUERTOLLANO

Griferías, Cocinas, Espejos y toda clase de Electrodomésticos.



Toda clase de aparatos sanitarios Italianos y Nacionales.

Santisimo, 10

PUERTOLLANO

mármol detrás de la cual ponga en síntesis la historia de la minería en Puertollano, puede perfectamente encajar en cualquier entorno. En el propio Paseo sería una ubicación perfecta, pero tienen que pensar que el monumento al mi-

cuando uno esté a un par de metros mirando para arriba y perdiendo la perspectiva, pero nunca se podrá apreciar ese castillete en el centro de Puertollano, sobre todo después de primavera, porque la arboleda nos prohíbe mirar a

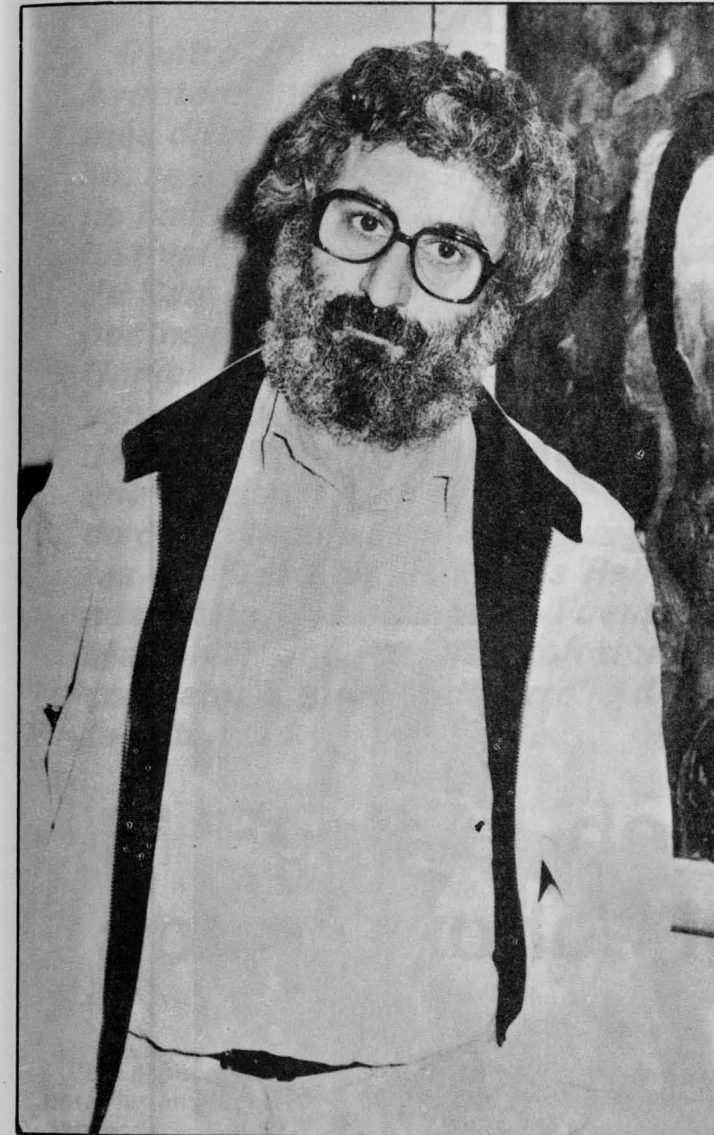

Pepe Noja, el escultor que levantará el monumento al minero

nero, con un castillete de mina que mide aproximadamente unos veintinueve metros, que tiene unos veinte por trece metros de pie, no se puede poner en un entorno ciudadano en forma de cajón tan hermoso y tan bonito como es el Paseo de Puertollano. Es imposible, puesto que si esa pieza se coloca ahí se podrá ver simplemente

cierta altura. Y que conste una cosa, que a todo escultor le gusta poner su obra donde más arropada está, y donde más arropada está mi obra es en el Paseo, pero creo que hay que sacrificar mi predilección por darle el entorno y el sentido lógico a ese castillete que yo no he hecho, pero que es el verdadero monumento.

**—Pepe Noja está haciendo su trabajo de una manera altruista, como una ayuda más al pueblo de Puertollano, ¿en qué material va a ir esta obra?**

—Creo que debe ir en bronce, en contraste con el mármol blanco que en su día se habló, pero como se cambió el concepto de principio ahora hay que cambiar la materia. Cuando se hacía un relieve sí tenía lógica, pero ahora, cuando se hace una obra en mármol blanco, todas las entradas y los perfiles se pierden en ese material y hay que ir al bronce, porque el bronce es dureza, porque el bronce da una sensación de fuerza, de estabilidad no rompible, aunque por supuesto el vandalismo puede aparecer en cualquier momento. Pero esa sensación que nos da este material y, por supuesto, las calidades que a nosotros plásticamente nos ofrece son mucho más positivas que cualquier otra materia.

**—Pepe tiene un apretado historial en su vida como artista. En estos momentos, Pepe, ¿cuántos proyectos en marcha y cuáles van a ser los lugares de ubicación?**

—Para no decir números voy a detallarlos rápidamente: tengo el monumento internacional a la Paz Mundial en Nueva York, en las Naciones Unidas; tengo el monumento al Parlamento de Europa, en Estrasburgo; también el primer monumento a la Constitución Española, en Vitoria; el monumento homenaje a Picasso, en Tudela, un mural de 24 metros cuadrados; en Laguna del Duero, dos obras más, "Homenaje al Pueblo" y "Unión", y tengo este que estamos viendo ahora mismo. Además, mi exposición en el museo de Arte Contemporáneo de Amsterdam para el mes de noviembre. Tengo una obra homenaje al minero en As-

turias y una obra homenaje a la tercera edad en Holanda.

**—Vamos a otro símbolo importante como es la carbura, ¿por qué la carbura y no otro?**

—Bueno, yo he querido, evidentemente, eliminar símbolos que tampoco eran símbolos genéricos o uniformes que los llevaran todos. Unos llevaban picos, otros botas, otros zapatillas, otros pantalón corto, otros largos. Lo sabemos por fotografías, y he querido eliminar todo preciosismo de ese tipo. No me interesa el pico, no me interesa nada de eso. La carbura la he puesto porque creo que es lo que más unifica a todos los mineros en este alarde no interesante. Pero yo me he ido a lo que creo que es mucho más importante y profundo, que por supuesto es la persona en sí: el minero como hombre, el minero como ciudadano, como hijo del pueblo, trabajando para el pueblo y creador del pueblo. Por eso no he querido poner el pico, y sin embargo le he puesto una expresión fuerte, una expresión dulce pero dura, altanera.

**—La maqueta tiene dos metros de altura, pero es sólo eso: la maqueta. Una vez que la veamos realizada, pienso que tendremos que darte un pequeño homenaje por todo este gran esfuerzo que estás haciendo para que el monumento al minero sea una realidad.**

—No, no..., la única recompensa que sí espero de todo corazón es que el día que este monumento se inaugure, el pueblo de Puertollano me considere un ciudadano más de aquí.

**—Pepe, ¿algo más?**

—Nada más. Muchas gracias y ánimo, que hay que trabajar mucho para sacarlo adelante.





**AGROMAN**  
**Empresa Constructora**

RAIMUNDO FERNANDEZ VILLAVERDE, 43 - TELEF. 253 58 00 - MADRID-3  
**EN EL PLAZO PROMETIDO . EN EL PRECIO CONVENIDO**

stentor

**LA PERSONA Y SU CONTEXTO**

**Angeles Fuensanta: Una labor eficaz**

*Dentro del proyecto cultural del Ayuntamiento, cuyo responsable más directo es Fernando Sanz Alonso, se desarrolló un año más el curso de ballet que culminaría con un gran festival abierto al público en la plaza de San José. Igual que en otros aspectos de este área (Casa de Cultura, Universidad Popular, Area de la Juventud, Conservatorio), esta actividad está en crecimiento, existiendo una previsión para el próximo curso de casi el doble de matrículas. En estas páginas María Angeles Rabadán nos entrevista a Angeles Fuensanta Martínez, una de las profesionales contratadas para el desarrollo de esta actividad.*



"Para montar un baile son necesarios muchos esfuerzos"

**El Festival de Ballet fin de curso abarcó todos los estilos**

"Un aspecto interesante para la enseñanza de la danza es el mentalizar a las madres de las niñas sobre los fines de la danza, pues es indudable que ésta ofrece a la persona la posibilidad de adquirir un estilo y mejorar, quizás, en su aspecto físico. Cuando una madre confie su hija al profesor de danza debe pensar que puede no llegar a ser una bailarina, pero que las clases le ayudarán a desarrollarse normalmente, a adquirir una mayor capacidad muscular, poseer una estética y una dinámica garbosa,

con mayor gracia femenina", nos dice Angeles Fuensanta Martínez Ripoll, profesora de la Escuela Municipal de Danza de Puertollano. Todos estos aspectos y otros varios no podrían conseguirse sin un profesorado competente, y es que Angeles Fuensanta es licenciada en Filosofía y Letras, en la sección Historia del Arte. Está en posesión del título de profesora de danza clásica, danza española, además del título de bailarina profesional. Durante su carrera realizó numerosos cursillos de

especialización tanto en danza clásica, española y moderna. Entre sus maestros podemos citar a Blank, coreógrafo alemán; Manolo Marín, flamencólogo; Fred Marteny, coreógrafo austriaco; Juan Tena, coreógrafo de Barcelona; Karim Olderock, coreógrafa de la Opera de Munich; Esteban Brucat, margarita Muñoz, Victoria Eugenia, actual maestra de baile del ballet Nacional Español... "Para formar a una bailarina —continúa diciéndonos Angeles— es necesario que ésta disponga

para su educación, como mínimo, de una hora diaria a la semana o bien de dos horas en días alternos en caso de clases muy numerosas. Nosotros en cursos que acaban de finalizar hemos tenido tres horas semanales. Por esta razón hemos podido trabajar más y mi enseñanza ha sido fructuosa. Ya sabéis que de 46 niñas que he presentado al Conservatorio Superior de Música y Arte Dramático de Córdoba, sólo me han suspendido a tres." —¿Habéis tenido los requisitos necesarios para



¿Qué marca te ofrece más confianza?

Westinghouse

Para garantizar su calidad...  
...una palabra basta!

Pregunte a su esposa...

...y le dirá que el Lavaplatos WESTINGHOUSE es el más seguro, perfecto y eficaz: "la más necesaria de las máquinas electrodomésticas", que siendo WESTINGHOUSE le ofrece absoluta confianza y una garantía universalmente reconocida.

También es WESTINGHOUSE la más completa y perfecta gama de electrodomésticos.



Westinghouse



**SERGIO BALSERA SANCHEZ \***

Amargura, 1 PUERTOLLANO Tel. 42 52 61

Mayor, 20 ARGAMASILLA de Cva. Tel. 47 71 01 \*

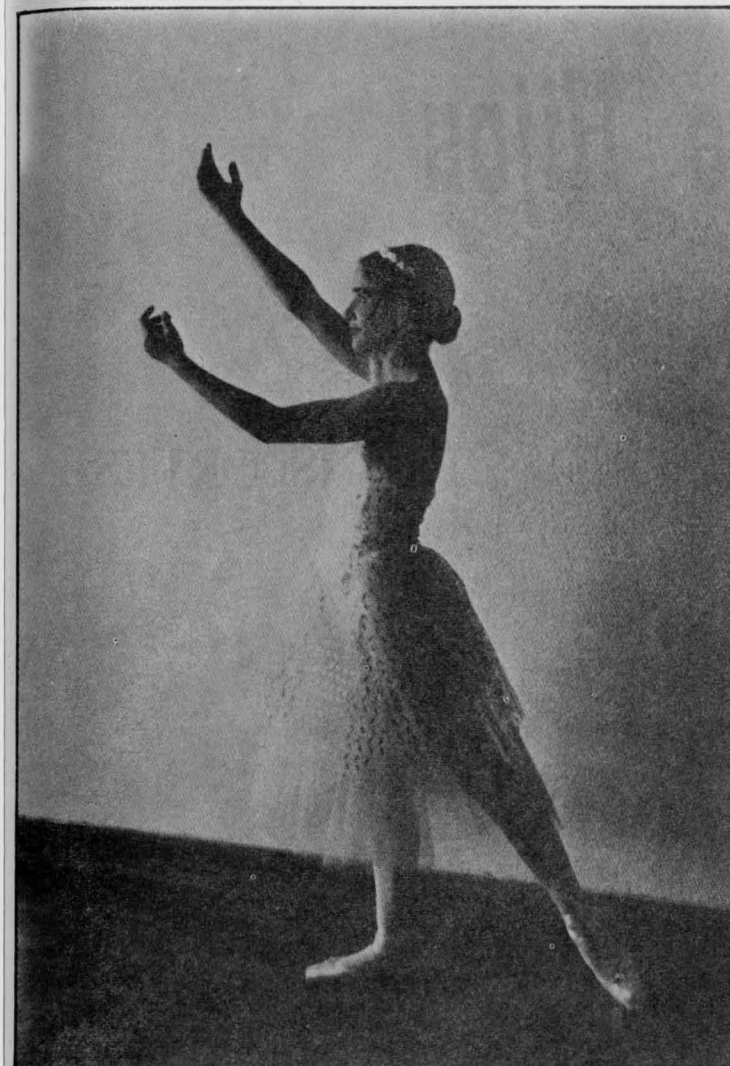

"Para educar los brazos y dirigirlos hacia un estado armónico se necesita mucho menos tiempo que para educar las piernas"

poder llevar a cabo las clases de una forma cómoda?

—Sí, hemos dispuesto de un salón de baile bastante aceptable. Lo que sí necesitamos es un buen equipo de música y si pudiese ser un instrumento musical como, por ejemplo, el piano. La música es imprescindible para una correcta enseñanza de la danza.

Todo alumno de danza debe saber música, tocar algún instrumento o, por lo menos, saber solfeo, para poder descifrar una partitura. También se debe tener conocimiento de las épocas por las que ha pasado la música y más concretamente la que se ha dedicado a la danza, ya que ésta está completamente ligada a aquélla y

según los fenómenos culturales de la música. Así, la danza fue, es y será de una forma u otra.

—¿Una profesora de ballet conoce toda la anatomía humana?

—Debe conocerla por completo, pero además tenemos que saber con qué movimientos puede desarrollarse un músculo, fracturarse un hueso, etcétera.

(Los brazos y las piernas han ocupado un sitio preferente en la enseñanza de Angeles Fuensanta.)

—...Para educar los brazos y dirigirlos hacia un estado armónico y obediente se necesita mucho menos tiempo que para educar las piernas. La pierna se desarrolla, se hace fuerte y se disciplina por medio de un largo trabajo cotidiano. Los brazos, con poco tiem-

po que se les dedique, logran adquirir suficiente desarrollo. Acordémonos de las bailarinas "plásticas", que en pocos meses educan sus manos, mientras que el torso y piernas no han salido aún del estado de elaboración inicial. En el port de bras la mano entra en el movimiento y le da todo el colorido. La manera de manejar los brazos delata siempre la buena o mala escuela.

—¿Y la cabeza, la mirada..., qué papel juegan?

—La cabeza da el toque final, imprimiendo belleza a todo el dibujo. La mirada tiene un papel decisivo en los arabesques y otras posiciones. La cabeza deberá estar siempre alta, pero no rígida, sino que se debe

mantener siempre en la posición más cómoda, más amplia, la de la respiración. Hay que habituarse desde las primeras lecciones al "punto muerto", un punto imaginario en el espacio, que el bailarín o la bailarina pierden de vista el menor tiempo posible durante todos los ejercicios que implican una rotación.

"Danza en punto" es la danza efectuada sobre la punta de todos los dedos, con el empeine del pie estirado. Hay distintos tipos de puntas, las cuales dependen de la formación de los pies de la bailarina. El pie más cómodo para las puntas es el pie con los dedos bien parejos, como "cortados", con un cuello no muy alto y bien fuerte.

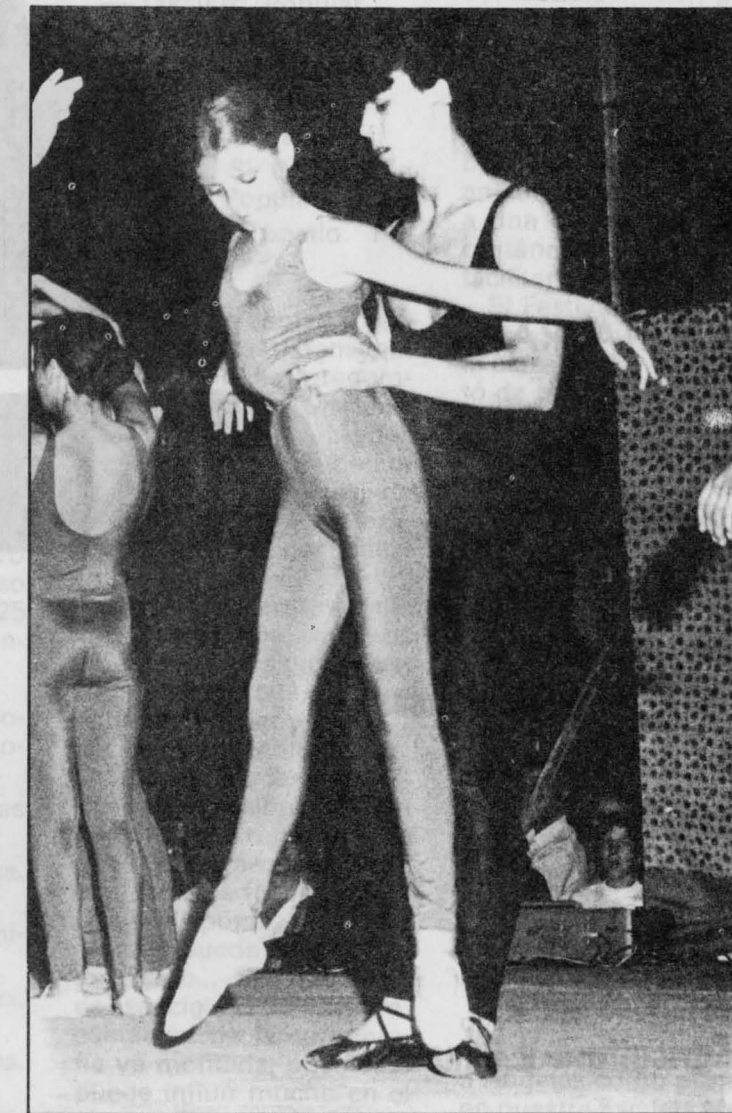

"Para formar una bailarina es necesario que ésta disponga para su educación de una hora diaria de clase"



# Antonio García e Hijos

EXCAVACIONES Y TRANSPORTES

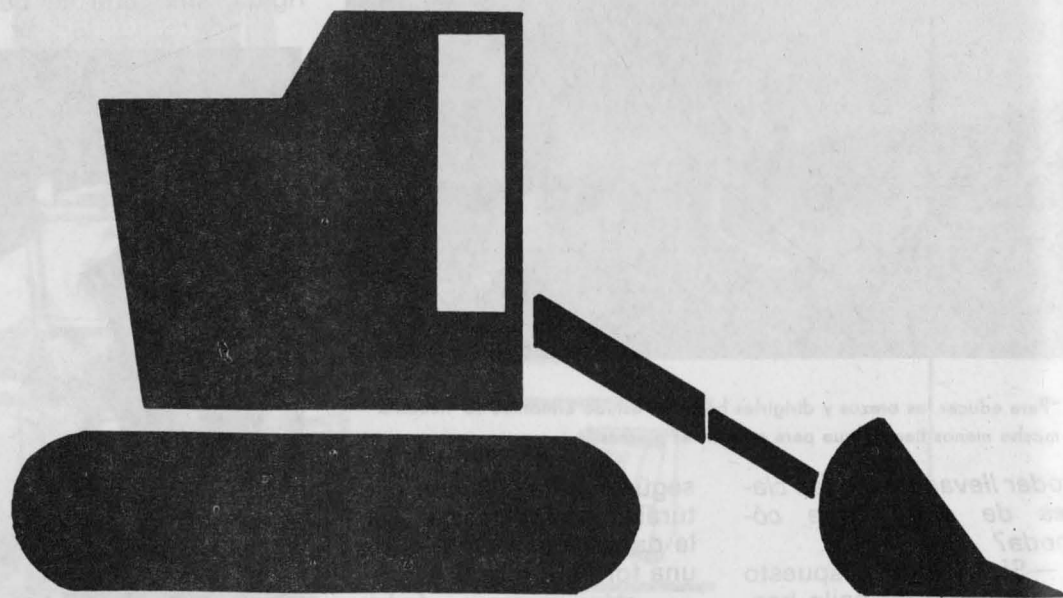

- CHATARRA
- HIERROS
- PLASTICO
- PAPEL
- METALES
- Construcción de Estructuras Metálicas
- SOLDADURA
- Excavaciones y Transportes
- DERRIBOS
- Trabajos para Agricultura y Ganadería

Apartadero de Calatrava, 3

☎ 42 47 87 - 42 63 97

PUERTOLLANO

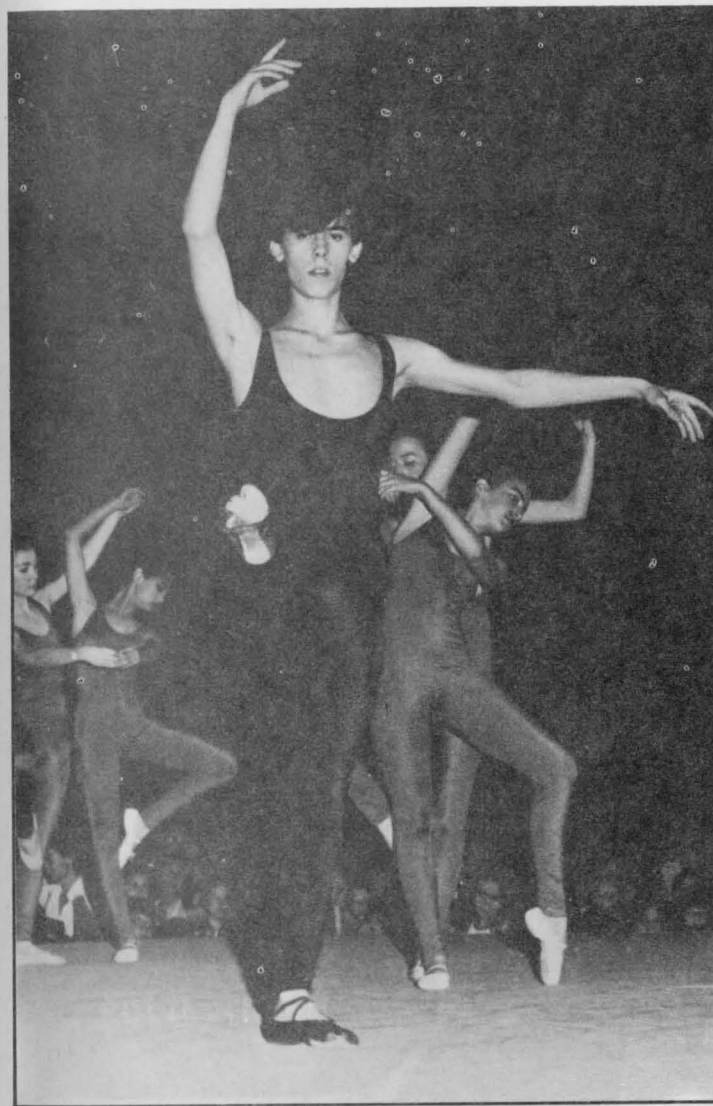

"Todo alumno de danza debe saber música, tocar algún instrumento"

El pie que nosotros consideramos bellissimo, con el cuello muy alto, fino y bien mantenido, con los dedos perfectamente agrupados, dificulta los movimientos en punta, sobre todo los saltos sobre ellas.

Las puntas son una innovación esencialmente romántica.

Para los principiantes es difícil, de golpe, levantarse en puntas con un salto. Parece que es más fácil tomar impulso corriendo un poco y levantarse en punta sobre una sola pierna. Este modo no tiene sentido ya que primero se debe aprender cuidadosamente a levantarse en puntas en ambos pies para fortificar bien las articulaciones.

El estudio preliminar de

las puntas debe empezarse en la barra.

El día 24 de junio tuvo lugar la clausura del curso de ballet. Intervinieron 225 niñas, quienes bailaron indistintamente:

- Variaciones de Romeo y Julieta. Prokofiev.
- Vals número 11 (Las Silfides). Chopin.
- Canción Nostálgica. Popular Japonesa.
- Variación de Cenicienta. Prokofiev.
- Danza de las flautas. de Chaikowsky.
- Vals de las Flores. de Chaikowsky.
- Fragmento de Baile de fin de curso. ZJ. Strauss.

- Vals de la Bella Durmiente. Tchaikowsky.
- Adagio. Albinoni.
- Serenata. Monreal.
- Rumba. Alvarez.
- Danzas de las conchas. Guridi.
- Verdiales. Popular.
- Asturiana. Monreal.
- Pescadoras. Guridi.
- Zapateado. Monreal.
- Jota de la Uva. Popular.
- Isa Canaria. A. González F. López.
- Bolero de Carlos III. Monreal.
- Rapsodia en Azul. Gershwin.
- Chicken Reel. Tradicional.
- Polka Bim-Brunna. Landler.
- Takayuki. Popular.
- Partida de Cartas. Ellington.
- Muñecas. Heykens.
- Los Payasos. Hydn.
- Doina Si Batuta Din Caval. Popular.
- Jarabe Topatio. Popular.

El montaje estuvo a cargo de Angeles Fuensanta Martínez Ripoll. Coreografía de Fuensanta Martínez Ripoll y Margarita Muñoz Zielinsky. Vestuario de Pepe Molina. Figurines de Angeles Fuensanta Martínez Ripoll y Leonor Maestre.

"Para montar un baile son necesarios muchos esfuerzos —nos dice nuestra entrevistada—. Las alumnas deben conocer las salidas y entradas de un escenario y las posibilidades de división que pueda tener, con relación a las distintas coreografías. Debe saber los focos de que puede disponer, de las luces que puede haber en el escenario... El maquillaje es esencial para una representación de la coreografía ya montada, pues esto puede influir mucho en el espectador. Los trajes también atraen mucho, y cómo no, *el garbo* de la

alumna." La variedad y la riqueza del festival fue notable y gozó de una personalidad indiscutible.

Ni que decir tiene que cada una de las formas musicales antes anotadas se asentó sobre unas estructuras rítmica y textual distintas. Los estilos presentados fueron peculiares y universales. Los diferentes ritmos, melodías y aires pusieron de manifiesto la gran riqueza de folklore de nuestro país. El elemento popular, lo que tiene verdadera savia y valor se refugió en este festival.

Destacaremos también el adagio con esa serie de movimientos lentos y elegantes. Aquí las bailarinas demostraron su gracia, dándonos muestra de su equilibrio. Antonio José Calero, único bailarín de la escuela, nos demostró sus enormes aptitudes para el baile clásico. Fue muy aplaudido cuando levantó a una de las niñas transportándola con objeto de facilitar su exhibición.

El Festival Fin de Curso, que tuvo como escenario la plaza de San José, consistió de tres partes y en ellas todo se abarcó, todo se dijo y allí se expresó el alma de la colectividad, la que es de todos y de nadie en particular.

Angeles Fuensanta Martínez Ripoll fue muy felicitada por varios motivos: por su labor callada y efectiva, por el diseño perfecto de los trajes exhibidos, por su seriedad en las clases... Se le hizo entrega de una enorme cesta de flores y de un centro de plata. "Me emocionó mucho ver que mis niñas valorasen mi esfuerzo y el cariño que les tengo a todas. Nunca lo olvidaré", nos comentó.

En el próximo curso, que dará comienzo en octubre, también tendremos a Angeles como profesora en nuestra Escuela Municipal de Danza.

M. A. Rabadán



HIDALGO

auto~escuela

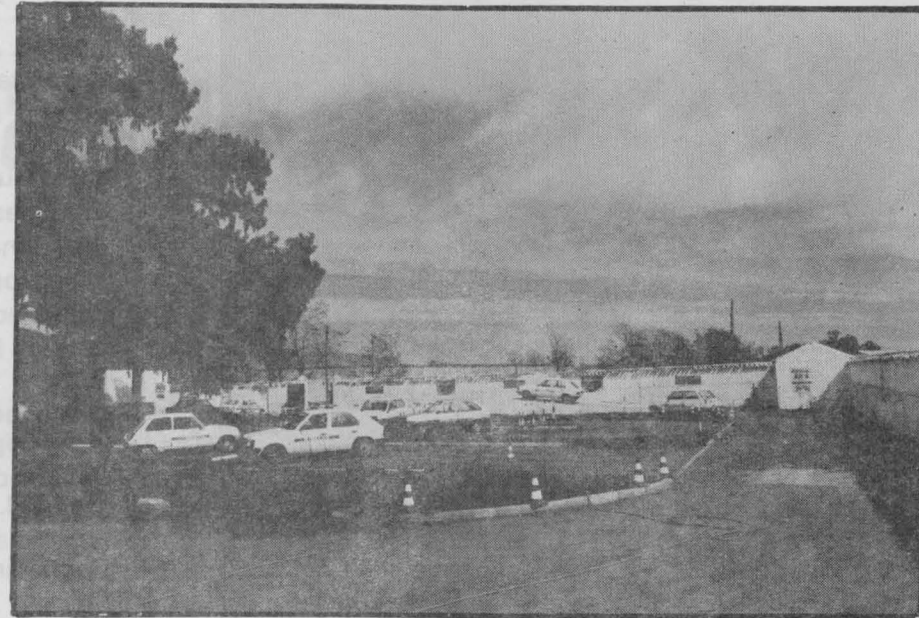

P.º S. GREGORIO, 74-entplta.

42.34.66

Un correcto aprendizaje y honrado comportamiento con los demás es tu mejor San Cristóbal, consejo de Autoescuela Hidalgo

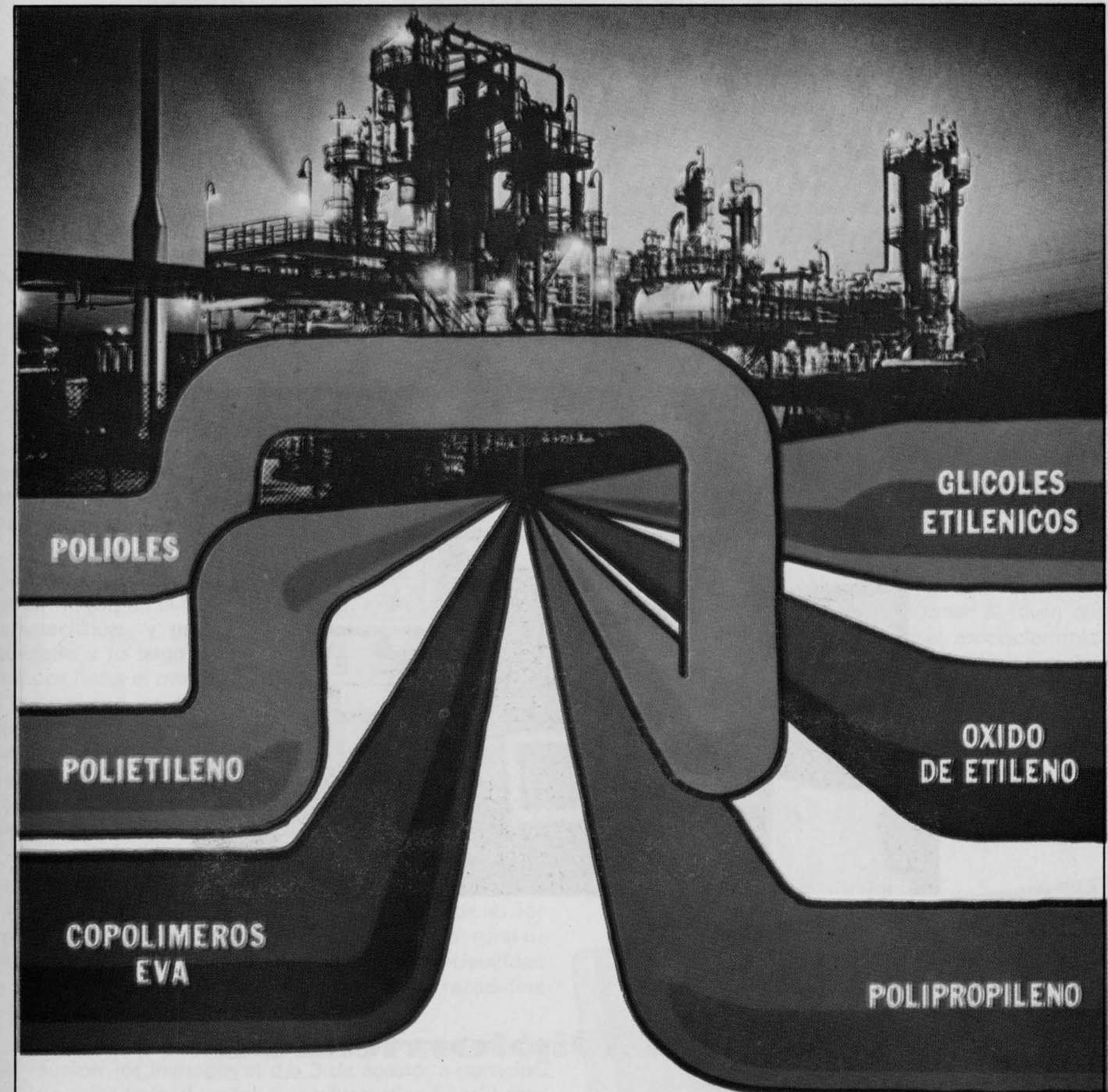

## Producir es avanzar.

ALCUDIA, S.A., con sus seis productos de calidad (POLIETILENO, OXIDO DE ETILENO, POLIOLES, GLICOLES, COPOLIMEROS EVA Y POLIPROPILENO), se encuentra en la vanguardia de las empresas productoras de materias primas del sector petroquímico.

Explotación en Puertollano

## ALCUDIA, S.A.



Empresa para la Industria Química

Oficinas Centrales: Avda. Brasil, 5 - EDIFICIO IBERIA MART II - Tels. 455 42 13 - 455 01 71 - Madrid-20.  
 Plantas de Producción: Puertollano (Ciudad Real) Morell (Tarragona).  
 Asistencia Técnica y Desarrollo: Embajadores, 183 Madrid-5 - Tel. 239 87 06.  
 Delegación Cataluña: Londres, 20 - Barcelona-29 Tel. 322 18 51.  
 Delegación Centro: Avda. Brasil, 5 - EDIFICIO IBERIA MART II - Tels. 455 38 37 - 455 39 01 - Madrid-20.  
 Delegación Levante: Cronista Carreres, 9, 8.º D - Valencia-3 - Tels. 322 90 23 - 322 90 04.  
 Delegación Norte: Gran Vía, 17 - Bilbao-1 Tels. 416 16 55-66-77.



# Óptica epal



## Ópticos Diplomados

Centro de Adaptación de Lentes de Contacto  
y Prótesis Auditivas

≡ Analizador Electro - Computadora Óptica ≡

Ricardo Cabañero, 10  
Teléfono 42 46 91

PUERTOLLANO

## Noticias

# Jornadas sobre movimientos juveniles

Durante los días 29, 30 de julio y 3, 5 y 6 de agosto, se han celebrado, organizadas por la Concejalía de Cultura del Ayuntamiento de Puertollano, las JORNADAS SOBRE MOVIMIENTOS JUVENILES.

Estas Jornadas han consistido en una Charla-colquio sobre la: "Evolución histórica de la Juventud" (día 29 de julio), en la cual se ha desarrollado y planteado las características, y problemática que la juventud ha evidenciado a lo largo de su existencia desde los primeros tiempos hasta el momento actual; asimismo se estudiaron y contrataron las diferencias y analogías entre distintas épocas, lo que originó el posterior coloquio-discusión del tema por los asistentes. Los apartados tratados iban desde el general al sexual, pasando por el educativo, religioso, movimientos y organizaciones juveniles, social, generacional... etc.

El día 30 de julio, se proyectó la película de los Hermanos Taviani: "Padre Padrone", que por su contenido se ajustaba perfectamente a los objetivos de las Jornadas: opresión patriarcal, educación, mundo rural-urbano, despertar de las necesidades del joven: sociabilidad, sexualidad, música; libertad y triunfo de la razón-desarrollo sobre la represión-tradicionalismo.

Las asociaciones de vecinos (representación juvenil), fueron los invitados el día 3 de agosto, a participar en una mesa redonda sobre la problemática juvenil (participaron representantes de Centro-Sur (San Antonio), Santa Ana, El Carmen y 630). Aún sin acudir los representantes de todas las asociaciones, se consiguió un elevado porcentaje de participación.

Se trató de recoger la opinión de los asistentes acerca de los problemas de los jóvenes de Puertollano: económicos, local de reunión, familiares, sociales, etc.

Como conclusiones se pueden apuntar:

- Necesidad de locales donde los jóvenes puedan reunirse en las Asociaciones que no disponen de ellos.
- La Juventud, tiene poca tendencia a asociarse y participar en las actividades que para ella se organizan. Las razones que se apuntan a esta

falta de participación son: preferencia a "ir por libre"; no querer responsabilidades; comodidad; no aceptar actividades organizadas por otros, pero al mismo tiempo no tener imaginación para iniciar sus propias actividades. Se quiere más creatividad y menos "oficialismo".

- Se ve la necesidad de formar al joven desde la escuela para fomentarle el asociacionismo, que lo considere como algo valioso y necesario para su desarrollo.
- La familia, en términos generales, facilita las posibilidades de asociación excepto cuando hay falta de rendimiento en los estudios.

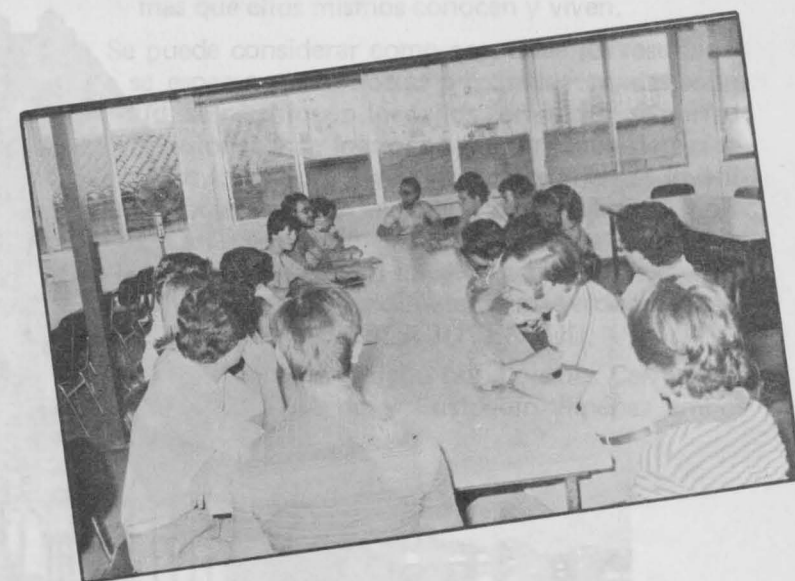

- En resumen, se acordó que no tiene que haber manipulación ni personalismos, sino que las actividades-programaciones deben ser tarea de todos, y no misión de unos.



# Un Banco para todos, que es de muchos.

Vd. puede ser accionista y cliente de un gran banco. Un Banco, como el Banco Central, que es la expresión de la firmeza y la rentabilidad.  
Un Banco que cuenta actualmente con más de 250.000 accionistas.  
Una propiedad altamente repartida al servicio de una comunidad a la que todos pertenecemos.  
Un Banco que extiende su gestión por todo el mundo desde 17 países y cuyas acciones se cotizan a nivel internacional.  
Un Banco con mucha base... y mucha altura que, siendo ya de muchos, también puede ser de Vd.  
A la hora de elegir un banco para sus operaciones e inversiones, piense en el Central.



**BANCO CENTRAL**  
Su Banco amigo.



## Noticias

El día 5 de agosto se proyectó: "Proceso a un estudiante acusado de homicidio", en el que se evidencia las diferencias y disputas entre el sector estudiantil y la sociedad (enfrentamientos con la policía), la concienciación de fuerza social por parte de la juventud y la presencia, en todo momento, del "nombre-apellidos" como justificador de una determinada posición social. Es decir, se vió la defensa de las ideas de una juventud estudiantil que tiene que luchar contra los mecanismos represivos y legales de los adultos.

Las jornadas se clausuraron el día 6 de agosto con la última Mesa Redonda en la que participaron los partidos políticos (Juventudes Socialistas y Juventudes Comunistas; los demás representantes, a pesar de estar invitados, no acudieron). Se trató el tema de la Problemática Juvenil desde el punto de vista de los partidos políticos.

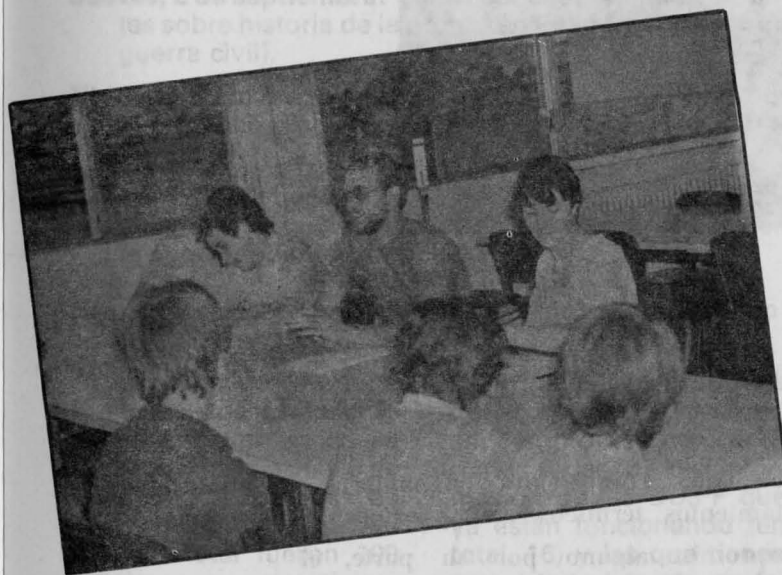

Las conclusiones de esta Mesa Redonda podían resumirse en:

- El principal problema juvenil es el paro. Se debe tratar de potenciar, desde el partido en el poder, el empleo de los jóvenes, ya que con ellos se recibirán gran cantidad de los problemas actuales.
- Se puso en evidencia la "presencia pasiva" de la juventud en la sociedad-política y la manipulación a la que ha estado sometida.

- Los jóvenes no están representados en el bloque de poder, por lo que es difícil que se cubran los objetivos deseados por ellos.
- El joven, tanto en la política como en los partidos, debe probar su eficiencia a base de años, por lo que cuando alcanza la posibilidad de ser representado, ha dejado de ser joven.
- Se trató, también, de temas sociales: drogas, diferencias dentro de una misma clase social, marginación, servicio militar, etc.
- Es necesario un cambio educativo global que contemple un nuevo concepto de cultura. Se habló de la relación del proceso educativo actual con el paro.
- La Juventud no tiene que ser concienciada desde el poder, sino que tiene que formar parte de ese poder.

Las Jornadas sobre Movimientos Juveniles fueron moderadas por: Lourdes Carrascosa, Florencio Egido y Eustaquio Jiménez.

Al hacer un balance del desarrollo de la actividad, habría que mencionar la poca asistencia de público en la primera sesión y la óptima participación en todas las demás, a excepción de la última en la cual decayó sensiblemente.

Los objetivos propuestos, prácticamente se consiguieron:

- Participación-concienciación de la problemática juvenil.
- Conocimiento del desarrollo histórico de la juventud.
- Lo principal fue el que los jóvenes de Puertollano se plantearan y discutieran sobre los problemas que ellos mismos conocen y viven.

Se puede considerar como aceptable los resultados aunque se esperan que en otras próximas jornadas sobre la juventud, se rectifiquen los fallos cometidos, se perfeccionen las sesiones y se logre una mayor plena participación de todos los grupos juveniles, representantes juveniles de las Asociaciones de vecinos y de los partidos políticos, para así conocer más profundamente cuál es la problemática no teorizada ni imaginada por un "experto" sino a través del testimonio directo de los verdaderos participantes de esa problemática: LA JUVENTUD.

El cursillo estuvo dirigido por Lourdes Carrascosa, psicólogo, Florencio Egido y Eustaquio Jiménez ambos historiadores.

Gabinete de prensa



gases - proceso

gases - utility

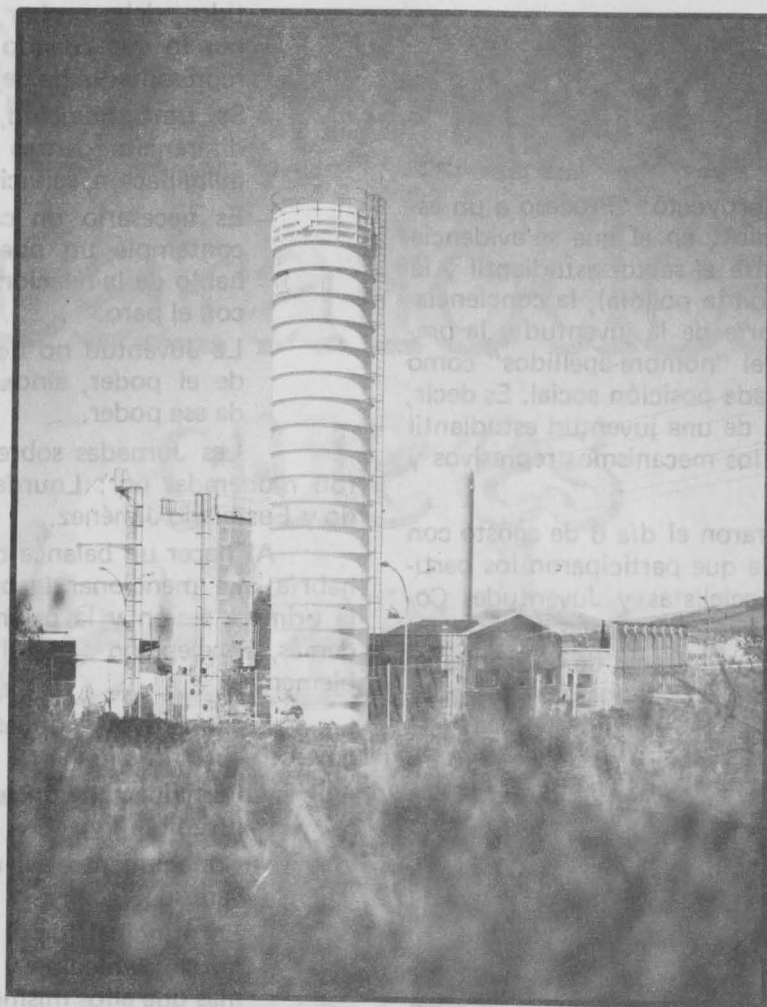

Fábrica SEO en Madrid. Tanques criogénicos y columna fabricación.

Los gases industriales, (oxígeno, nitrógeno, argón, hidrógeno, etc.), desempeñan funciones de variada importancia en la industria química, bien como materia prima, (gas de proceso) bien como servicio («gas utility»).

Nuestro departamento de Gases dispone de especialistas competentes en materia de atmósferas (inertizaciones, purgas, barrido de circuitos, tratamientos térmicos, etc.) y criogenia industrial.

Consúltenos y estudiaremos sin compromiso alguno por su parte, el sistema más racional para aplicación de los gases que su planta requiera.

Una larga y diversificada experiencia adquirida en el curso de numerosas intervenciones en clientela garantizan la eficacia de nuestro asesoramiento en las aplicaciones. De otra parte, el hecho de disponer de diversas centrales criogénicas y de una importante flota de transporte, nos sitúa en condiciones óptimas para un rápido y seguro aprovisionamiento de gases y líquidos criogénicos.

**Sociedad Española**

DEPARTAMENTO GASES

P.º Recoletos, 18-20 - MADRID - 1

Tel. 4310580 - Telex 27272 ALSEO E



**del Oxígeno, S. A.**

FÁBRICA:

Cra. Puertollano a Calzada Km. 4,67

Apartado 59 - Teléfono 42 51 12

PUERTOLLANO (C. Real)

Noticias

# I Jornadas de Universidades Populares

## 3.ª SEMANA DE HISTORIA DE PUERTOLLANO

### Fechas y orden de intervención:

**Lunes, 30 de agosto:** José González Ortiz: Prehistoria y Arqueología en la comarca de Puertollano.

**Martes, 31 de agosto:** Francisco Gascón Bueno: La Fuente Agría, la casa de baños y el Egido de San Gregorio durante la segunda mitad del siglo XIX.

**Miércoles, 1 de septiembre:** Jerónimo López Salazar: Luchas sociales en la comarca de Puertollano durante los siglos XVI y XVII.

**Jueves, 2 de septiembre:** Isidro Sánchez Sánchez: Apuntes sobre historia de la prensa en Puertollano (hasta la guerra civil).

**Viernes, 3 de septiembre:** Agustín Fernández Calvo: Puertollano y el impacto de la guerra europea (1914-1918).

**Lunes, 6 de septiembre:** José M.ª Barreda Fontes: Caciquismo y elecciones en la comarca de Puertollano, en la época de la Restauración.

La Universidad Popular de Puertollano ha asistido con dos miembros de su patronato, los días 5 y 6 de junio, a las I Jornadas de UU.PP celebradas en Madrid. En total fueron 100 las personas que participaron, pertenecientes a las siguientes UU.PP: San Sebastián de los Reyes, Parla, Colmenar Viejo, Fuenlabrada, Leganés, Alcorcón, Alcobendas, Albacete, Cartagena, Murcia, Marbella, Gijón y Elche.

En el acto de apertura quedó sentado que los acuerdos y decisiones a los que se llegase no serán nunca vinculantes, es decir que cada U.P. es autónoma y tomará como válidas

aquellas decisiones que considere oportunas, sin comprometerse a asumirlas todas. Se dio información de las UU.PP que ya están funcionando (en total, 16) y las que tienen proyectado hacerlo en fecha próxima (aproximadamente 14). A continuación dio la bienvenida a los participantes el señor Alcalde de San Sebastián de los Reyes, ya que fue esta U.P. la que convocó las jornadas.

La metodología de trabajo empleada en las jornadas consistió en reuniones en grupos reducidos para elaborar las ponencias, y discusión de éstas en el pleno.

Las ponencias habían sido previamente distribuidas entre las entidades invitadas con objeto de que se llevasen estudiadas por éstas; la U.P. de Puertollano presentó una ponencia conjuntamente con San Sebastián de los Reyes: "Estructura interna de las UU.PP", que fue la más debatida en el pleno.

Por otro lado, el día 6 tuvo lugar la reunión de representantes de los patronatos de las UU.PP para acordar tomas de decisión sobre el I Congreso de Universidades Populares. Se decidió que se celebrará en Murcia. Como fechas se señaló celebrarlo a primeros de octubre del presente año, sin especificar los días. Por último, se eligió el comité organizador, que quedó constituido por los siguientes: José M.ª Marín y Concha Nicolás, de Murcia; Juan Manuel Punte, de CESP; Juan de Justo, de San Sebastián de los Reyes; Eduardo Egido, de Puertollano, y Antonio Fernández, de Elche. Dicho comité se encargará de redactar el anteproyecto del estatuto de la Federación Española de Universidades Populares que se debatirá en el Congreso; todas las UU.PP enviarán las aportaciones que consideren pertinentes para la elaboración del mismo.

En cuanto a la impresión de conjunto de la reunión, la calificamos de ampliamente positiva, a diferencia del I Congreso de Animación Sociocultural y Municipio celebrado en

Madrid en febrero pasado, ya que en éste los asistentes procedían de instituciones muy diversas mientras que en las Jornadas había homogeneidad e intereses comunes que hicieron fructíferas las sesiones. Quizá fue un pequeño lastre el hecho de que había asistentes de UU.PP que aún están en la fase de equipos promotores, otros que han comenzado a funcionar recientemente y otros que ya cuentan con una experiencia contrastada. A pesar de ello hubo fluidez en los intercambios de impresiones y se llegaron a acuerdos que beneficiarán sin duda a nuestros centros.

En las Jornadas se debatieron cuatro ponencias que afectan tanto a la estructura interna de las Universidades Populares como a su campo de actuación y a sus relaciones con otras entidades culturales. Concretamente, fueron las siguientes:

- La Federación de Universidades Populares Españolas (objetivos, estructuras, financiación, funciones).
- Bases institucionales de las UU.PP (marco jurídico, fuentes de financiación).
- Estructura interna de las UU.PP (marco de actuación autonómico, situación del personal técnico-pedagógico).
- Objetivos de la actuación de las UU.PP (educación de adultos y animación sociocultural, destinatarios, colaboración con otras entidades a nivel municipal).



## Noticias



### ASOCIACION MANCHEGA DE REUS

Con motivo de las fiestas patronales en honor de San Pedro dieron comienzo el pasado día 26 de junio, en los locales de la asociación, una serie de actividades que inauguró el concurso de condimentos y aderezos de nuestra típica "Caldereta". Continuó la fiesta con una exhibición de jotas y bailes a cargo del Centro Aragonés de Reus y una actuación teatral llevada a cabo por el Grupo de Teatro de la Asociación, que puso en escena la obra de los hermanos Quintero "EL CHIQUILLO".

Acabaron las fiestas con la presentación de una carroza con motivo claramente manchego en el desfile que tuvo lugar por las principales calles y avenidas de la ciudad abarrotadas de público, el cual fue obsequiado por parte de los componentes de la carroza con productos de nuestra región.



## ENTREVISTA

### A fin de proteger instalaciones estratégicas importantes durante el MUNDIAL - 82

# Soldados del Regimiento de Ciudad Real de servicio en Puertollano

Hay entrevistas que pueden terminar a tortazo limpio (las menos,afortunadamente), otras incluso en orgía, las más en apretón de manos y adiós muy buenas... Y hay otras entrevistas que son surrealistas, que no llegan ni a ser entrevistas porque ni tan siquiera se ha llegado a producir el encuentro periodístico. Es el caso de la entrevista que ahora nos ocupa; una entrevista con el Sr. Gobernador Militar de Ciudad Real, coronel López Triguero, que nos vemos obligados a publicar en este número porque dejarla para después sería un anacronismo periodístico si tenemos en cuenta que el motivo de la misma, como verán, nació en el pasado mes de junio y murió en julio. Habremos, pues, de conformarnos todos con ella, aunque no renunciemos a entrevistarlos algún día personal y amistosamente con el Sr. Gobernador Militar de nuestra provincia siempre

que haya motivo informativo para ello. De paso, contribuiríamos con nuestro pequeño granito de arena a tender ese puente tan deteriorado en los últimos años entre el poder militar y el poder de la información.

Algunas de las respuestas del señor Gobernador Militar han sido recordadas, toda vez que parte de su contenido se apartaba de lo que nosotros esencialmente preguntábamos.

**P. Señor Coronel, ¿nos podría referir los motivos oficiales por los que se hallan custodiando algunas instalaciones de nuestra ciudad fuerzas pertenecientes al Regimiento de Artillería que usted capitanea?**

**R.** A fin de dar protección a determinadas instalaciones de la Compañía Telefónica Nacional de España y de RTVE, y para garantizar las retransmisiones de esta última con motivo del Mundial-82, la Superioridad dispuso que algunos efectivos de las

Fuerzas Armadas españolas asegurasen el servicio de estas instalaciones, evitando así tener que distraer en estas misiones a las Fuerzas del Orden Público que pudieran ser empleadas en el cumplimiento de otras misiones de Orden durante este tiempo como, por otra parte, vienen haciéndolo efectivamente.

**P. ¿Qué número de efectivos tienen desplazados a Puertollano, aproximadamente?**

**R.** El número es muy variable, dependiendo primordialmente de la importancia de la instalación a vigilar.

**P. ¿Cuánto tiempo llevan estos efectivos destacados en Puertollano?**

**R.** Como estos servicios son equivalentes a las Guardias en los destacamentos, hay relevos con gran frecuencia, toda vez que no disponen estos soldados de las comodidades que proporciona un Cuartel y aunque a ellos les ilu-

siona esta vida de acampados, no dejar de ser un duro Servicio; y es por ello, como digo, que se les releva con frecuencia. Por otra parte, las instalaciones a que antes me refería, han estado protegidas durante el tiempo que ha durado el Campeonato Mundial de Fútbol.

**P. ¿Es la primera vez que la Unidad que usted ordena presta servicios de este tipo o similares?**

**R.** No es la primera vez que se protegen éste u otro tipo de instalaciones. Aunque lógicamente sí es la primera vez que se protegen como consecuencia de celebrarse en España el Mundial-82.

**P. ¿Qué tipo de labor realizan estos soldados destacados en Puertollano? ¿En qué consiste, a grandes rasgos, el tipo de protección que realizan? ¿Es muy distinto el régimen de vida que llevan en este tipo de Servicios, comparado a la vida cuartelera?**

(Sigue)



(Viene de página anterior)

R. (...) La instrucción táctica que realiza el soldado, crea y desarrolla en él la personalidad y la iniciativa, y al mismo tiempo el espíritu de equipo como base fundamental de las pequeñas Unidades que llamándose así "pequeñas", desempeñan un gran papel en las misiones encomendadas a las Unidades del Ejército. (...) Y ci-

R. Tenga en cuenta que tanto el militar de profesión como el Soldado que viene al Ejército a cumplir ese deber de ciudadanía, o que viene con ese derecho que le asiste como ciudadano a recibir formación militar, son parte integrante del pueblo español. La convivencia alcanza en el Ejército su mayor exponente, pues el Soldado está en el escalón que esté, siempre aprende algo en

diaria, resultado de su comportamiento general en contacto con la población civil en el poco tiempo libre que les ha permitido ese Servicio.

P. ¿Sabe de alguna anécdota o algún tipo de incidente, señor coronel, que pudiera haber surgido durante este tiempo en que han estado en Puertollano?

R. Las anécdotas seguras que ocurrieron a diario, ya que la juventud y alegría que reina entre estos hombres es maravillosa. Recuerdo, como incidente, que hace algún tiempo y en uno de estos destacamentos de Puertollano que se encuentra muy próximo a un poblado, se produjo una reyerta entre dos familias que originó algunos heridos, y gracias al vehículo que este destacamento disponía para abastecimientos pudieron los heridos ser evacuados rápidamente a centros asistenciales. El jefe del Destacamento

y las tropas a su servicio se sintieron muy orgullosos de haber podido ser útiles a la población que vivía en sus proximidades.

Finalmente, el señor López Triguero, en sus respuestas, nos dedica unas amables palabras que como puertollanenses no podemos callar. Helas aquí: "Quiero agradecer a las Autoridades Locales, Empresas y Población Civil de Puertollano, la acogida que han dispensado a nuestros Soldados, y las facilidades de todo tipo que les han proporcionado para hacerles más llevadera la vida separados de su Cuartel que es como su propia casa a su paso por la vida Militar, y decirles que nuestro Capitán General ha tenido conocimiento, en mis recientes visitas, de la perfecta conjugación del binomio Pueblo-Ejército que reina en esta querida tierra manchega.

Alfonso Castro

## ENTREVISTA

Bautista Nieto Ureña:

# Siento un profundo cariño por Puertollano

La honradez, la certeza del deber cumplido, el buen quehacer diario y el discurrir, silencioso si se quiere pero firme y eficaz, por la senda que el destino nos ha impuesto recorrer, son aspectos, entre otros, que muy poco o nada se valoran en el materializado mundo de nuestros días.

Tal vez sin proponérselo, rendimos homenaje a esa labor callada invitando hoy a nuestras páginas a un hombre que, lejos de estar incluido en la mitología a la usanza del siglo XX, es muy posible que tan solo pueda presentar, con ser mucho, un bagaje de cualidades morales y humanas que se enmarca en aquella clase de virtudes, poco apreciadas ahora, a que aludíamos anteriormente.

Trabajador, extrovertido y amable, Bautista Nieto Ureña es natural de Puertollano y ha vivido siempre entre nosotros.

—Comenzaste a trabajar en el Juzgado de Instrucción para pasar después a una entidad de aborro. ¿Cómo sucedió este cambio en tu vida profesional?

—De forma sencilla. Se presentó la ocasión y no tuve inconveniente en integrarme en una Caja de Ahorros confederada, teniendo en cuenta que comulgo con la filosofía de estas Instituciones que apunta, desde sus inicios, a cubrir lagunas existentes en el campo asistencial y en el de la cultura, principalmente.

—Hoy en día —proseguimos— casi todos suspiramos por dedicar nuestros ratos de ocio a aquella actividad, extra-profesional casi siempre, a aquello que se denomina comúnmente "bobby". ¿Cuál es tu afición favorita?

—Con toda sinceridad, la familia. Me gusta dedicar a mi familia todo el tiempo posible, y ello tal vez porque a través de cualquier jornada laboral mi ocupación profesional me impide convivir con ella. Ahora bien, por esta misma causa, no es menos cierto que dedico el tiempo que puedo al aire libre. Me gusta el campo, disfrutar de la naturaleza y, como una consecuencia de ello, la caza, aunque por desgracia, no la practico intensamente.

Bautista, como ya indicábamos, ha permanecido desde su nacimiento, en Puertollano. Es, pues, un hombre que ama nuestra ciudad.

—¿Cómo es que, a lo largo de tu vida, has permanecido en nuestra ciudad invariablemente?

—Como es lógico, al margen del cariño intenso que siento hacia ella, esta circunstancia no hubiera sido posible si, como otros muchos ciudarrealieños, me hubiera visto obligado a buscar un puesto de trabajo lejos de nuestra provincia o del propio Puertollano. Sin embargo, en este aspecto he tenido suerte y he podido permanecer en el lugar que me viera nacer.

—Nosotros, los profanos, a la hora de hablar de un Banco

o una Caja de Aborros no solemos encontrar una gran diferencia. Para tí, que eres un profesional de éstas últimas entidades, ¿qué aspectos distinguen a un Banco de una Caja?

—Fundamentalmente la filosofía de su creación. Invariablemente, ambas entidades trabajan para hacer negocio, para ganar dinero, expresado en términos vulgares. Sin embargo, mientras unos establecimientos destinan sus beneficios a compensar al capital de sus accionistas, otros, las Cajas, los destinan, después de sanear su activo y crear fondos que garanti-

(Sigue)



# LEA

# Puertollano



(Viene de página anterior)

cen los depósitos que le son confiados, a la creación y sostenimiento, por sí mismas o en colaboración, de obras de carácter benéfico, cultural o asistencial. La geografía nacional está cuajada de centros sanitarios, colegios, escuelas, etc., fruto de la Obra Social de las Cajas.

—Sin embargo, las Cajas en general ofrecen al público prácticamente los mismos servicios que la Banca, ¿no es así?

—Efectivamente, así es. Las Confederadas, hoy en día, están en disposición de ofrecer a su clientela cualquier tipo de servicio de otra entidad financiera, ello con independencia de que, casi con toda seguridad, lo que más aprecien sus clientes sea la Libreta de Ahorros que existe, obviamente, en los demás establecimientos, pero que es genuina de las Cajas.

Nuestro hombre conoce su oficio y conoce, por supuesto, las Cajas. Pero a nosotros nos interesa el aspecto humano de la cuestión.

—¿Cómo es, a grandes rasgos, tu trabajo actual?

—Mi principal misión es la de coordinar la acción de un determinado número de sucursales de mi empresa, ubicadas todas ellas en la zona de Puertollano, sirviendo de nexo de

unión entre ellas y los órganos rectores de la Entidad, a través, lógicamente, de canales preestablecidos. Ello me obliga, obviamente, a continuos desplazamientos, pero la incomodidad que el hecho conlleva se ve superada con creces en las continuas relaciones con mis compañeros.

De nuevo aflora, sin quererlo, la vertiente humana de nuestro entrevistado, algo que cultiva y mantiene, como indicábamos anteriormente, casi como su primer postulado.

—Las Autonomías es un tema muy actual. Circunscribiéndonos a nuestra Región, ¿en qué medida puede verse beneficiada con su puesta en marcha bajo su nueva denominación de Castilla-La Mancha?

—Bajo mi punto de vista, entre nosotros no existe la tradición autonómica que en otras zonas. Sin embargo, para mí ya se están palpando los primeros frutos. En la vertiente cultural, existe el proyecto de la Universidad de Castilla-La Mancha, que constituirá una fuerte base de futuro para nuestros hijos. En el aspecto económico, no cabe duda de que el esfuerzo común de una zona, ahora más arraigado incluso entre nosotros, nos hará desembocar en acciones con más peso específico que si se llevan a cabo de

forma aislada. En este aspecto, me atrevo a señalar el proyecto de creación de la Sociedad de Desarrollo Industrial de Castilla-La Mancha, SODICAMAN, a punto de realizarse, que puede y debe revitalizar, con el apoyo de organismos oficiales y entidades privadas, una parcela tan importante y de la que, desgraciadamente, tanto carecemos.

—Tenemos entendido que la Entidad para la que trabajas intentó hace tiempo una acción común para la Región. ¿Puedes explicarnos esto?

—Así es. La Caja de Ahorros de Cuenca —que así se denominaba entonces— intentó la creación de una gran Caja en Castilla-La Mancha, con la fusión de todas cuantas se encuentran establecidas y pertenecen a las cuatro provincias. Sin embargo, el proyecto no cristalizó y fue una verdadera pena, porque la Región se vio privada de una entidad financiera capaz de responder a las necesidades, en este campo, de sus habitantes. Sin embargo, recientemente se aprobaron los Estatutos de lo que hoy se llama Caja de Ahorros de Cuenca y Ciudad Real, que intenta cubrir los objetivos del proyecto anterior, circunscribiéndose a estas dos provincias.

—¿Se beneficiará nuestra provincia de su unión con la de Cuenca?

—Sin ningún género de dudas. De momento, Ciudad Real, como Cuenca, han ensanchado, o mejor aún, han hecho desaparecer sus fronteras en este campo, y la andadura de la nueva Caja beneficiará por igual a ambas, aprovechando la infraestructura ya existente de treinta y dos Oficinas en marcha, número que se verá notablemente incrementado en un futuro muy próximo. Si tenemos en cuenta que la gestión, a nivel de Organos de la Entidad, cuenta con la intervención de Impositores, Diputados y, en suma, representantes de las dos provincias, el beneficio que de esta gestión se obtenga necesariamente ha de revertir en favor de Ciudad Real y de Cuenca.

La conversación, amable y fluida, toca, por la imposición del espacio periodístico, a su fin. Hemos conocido un poco más, y lo hemos dado a conocer a los demás, a un hombre, conciudadano nuestro, que vive para su trabajo y para su familia —recordemos que es su principal afición— cultivando, al unísono, las relaciones humanas.



## La Compañía

# "Teatro Popular"

## visitó Puertollano

En plena canícula estival pasó por nuestra ciudad la Compañía "Teatro Popular" de Madrid, que se halla en gira por toda España en estas fechas. De esta forma los vecinos de Puertollano tuvimos ocasión de ver teatro bien hecho, algo bastante inusual por estos pagos, donde a lo sumo vemos de vez en cuando a algún grupito aficionado y pare usted de contar.



Desde estas páginas apoyamos la feliz iniciativa de la sala cinematográfica que se ha prestado a tales ofrecimientos culturales, y le reiteramos nuestro deseo de que el ejemplo cunda y no sólo con obras de las llamadas comerciales.

La Compañía "Teatro Popular" se creó en Madrid en 1974 con una clara vocación itinerante. Desde entonces para acá ha recorrido decenas de miles de kilómetros por toda la piel de toro, representando en teatros, plazas, jardines y hasta polideportivos, obras de autores mayoritariamente españoles (Antonio Gala, Lauro Olmo, Carlos Arniches, Alejandro Casona, Pemán, Mihura, Paso...).

Los primeros actores de la Compañía en la presente campaña por provincias son Nicolás Dueñas, Julia Martínez, Víctor Valverde e Isabel María Pérez; habiendo pertenecido a la misma en años anteriores figuras de nuestro teatro como Mary Carrillo, Carmen Bernardos, Fernando Delgado, Francisco Piquer, Arturo López, Marisa de Leza, Rafael Navarro, Silvia Tortosa y Rafael Arcos, entre otros.

De estos cuatro actores principales, sólo Isabel María Pérez había trabajado en otras campañas con "Teatro Popular". Fue en 1976, año en que intervino en el reparto de *Celos del aire*, *La herida luminosa* y *Aurelia y sus hombres*, "los papeles que hice en esas tres obras —nos explica la actriz— no correspondían para nada a mi edad de entonces, pues sólo tenía diecisiete años. Así que se me quedaron muy grabados, aquello fue una especie de superación de mí misma, de lo que hasta entonces había hecho".

### DOÑA ROSITA LA SOLTERA A ESTADOS UNIDOS

Los tres actores restantes han debutado con esta Compañía representando estas tres obras. Por cierto, que ni Isabel María Pérez ni Nicolás Dueñas habían venido en otras ocasiones a Puertollano. Julia Martínez, por su parte, han sido tantas las tournés en que ha participado que ya ni se acuerda si llegó a pisar nuestra ciudad. Víctor Valverde sí que estuvo ha-



ce tiempo, "fue en 1961, vine con Nuria Espert a representar *El comprador de horas*, *Medea* y *Dos en un balancín*".

Como recordarán muchos de nuestros lectores, las dos actrices de la Compañía, Julia e Isabel María, eran dos de las integrantes de aquella familia televisiva que era "La casa de los Martínez". "Ha sido una casualidad —nos comenta Julia—, ya que hace catorce o quince años que se terminó la serie y jamás habíamos vuelto a trabajar juntas. Es más, creo que desde entonces sólo nos

hemos visto en una ocasión... Tengo un recuerdo muy estupendo de ella, jera una niña tan responsable, tan seria, un encanto...!, y sigue siéndolo".

Después de su actual compromiso con "Teatro Popular", un total de setenta representaciones a lo largo de los tres meses de verano, Isabel María Pérez no tiene a la vista ningún otro proyecto artístico; Víctor Valverde de momento sólo tiene pendiente doblar alguna que otra película extranjera; Nicolás Dueñas, por su parte, tiene alguna oferta para hacer teatro en Madrid la próxima temporada, oferta hablada, sin firmar aún, y que no quiso adelantarnos, "lo que tengo previsto me da un poco de gafe decirlo, por si las moscas". Por último, Julia Martínez, es la que más claro lo tiene, "tengo un proyecto precioso de hacer una gira con Nuria Espert para octubre con "Doña Rosita la soltera o el lenguaje de las flores" de García Lorca. Iremos a Estados Unidos, y por supuesto a Nueva York". Le preguntamos a Julia, sor-

(Sigue)

## Patronato Municipal de Deportes

### ¿QUE ES EL PATRONATO MUNICIPAL DE DEPORTES?

El Patronato Municipal de Deportes es una Institución Municipal, teniendo personalidad jurídica y patrimonio propio, se regirá y actuará bajo la tutela del Ayuntamiento, todo ello sin perjuicio de la autonomía que se reconoce a sus órganos de gobierno.

### ¿QUE FINES PERSIGUE?

Planificar las actividades deportivas que se realicen en el municipio, dirigir dichas actividades deportivas con una visión de conjunto sin perjuicio de las facultades que correspondan a la Entidad respectiva que las organice.

Tratar por todos los medios posibles sacar el mayor rendimiento a las instalaciones deportivas, es decir, buscar la forma de que durante la mayor parte del día estén funcionan-

do con lo cual el déficit sería menor que hasta ahora.

Esto se podría llevar a cabo creando una cantidad de Escuelas Deportivas que estuvieran funcionando permanentemente con sus respectivos monitores, así como hacer conciertos con colegios, clubs, etc.

Pero los fines particulares, son que el Deporte llegue a todo el pueblo y sobre todo el Deporte de base, la gimnasia es fundamental ya en la preescolaridad porque ayuda al niño en su desarrollo físico, síquico, así como intelectual, está demostrado por organismos deportivos competentes que el niño que hace deportes tiene un coeficiente intelectual más alto (generalizado se entiende).

### ¿CUALES SON LAS INVERSIONES PREVISTAS?

En estos momentos el Consejo del Patronato está elaborando el anteproyecto de pre-

supuestos para el año en curso, y ha detectado 2 partidas fundamentales:

- 1) Obras e inversiones, a realizar en las instalaciones deportivas por un valor aproximado de unos 5.000.000 de pesetas, por ejemplo cambiar el sintasol del polideportivo, arreglo del techo, un marcador electrónico, alumbrado en pista deportiva, etc.  
Alumbrado, pista de tenis, cortina de separación del Gimnasio y otras más.
- 2) Inversiones de carácter totalmente deportivo y creación de escuelas deportivas, atletismo masculino-femenino, baloncesto, balonmano, fútbol-sala, natación, tenis, voleibol, kárate, judo y otras más.  
Actividades de tiempo libre y deporte para todos, cursos de mantenimiento y 3.ª edad. Competiciones, etc., con un

coste aproximado de unos 4.000.000 de pesetas. Deporte federado, clubs municipales, baloncesto, balonmano minusválidos, los torneos festivos, las dos ferias, así como la Navidad, esto unos 3.000.000 de pesetas, es decir que necesitamos sobre 12.000.000 de pesetas, para llevar a cabo lo referido anteriormente.

Luego tenemos el pago de los funcionarios que hay prestando sus servicios en las instalaciones que es la partida más importante. Si nos aprueban el anteproyecto del presupuesto, sería de unos 30.000.000 de pesetas y de momento sólo tenemos previsto ingresar unos 8.000.000 de pesetas. También es cierto que pediremos ayuda de la Diputación Provincial, así como del Ente Preautonómico y por supuesto del Ayuntamiento.



presivamente, que si la requiere Hollywood o Broadway cómo se lo pensaba montar. "No lo despreciaría —nos dijo— pero es que me pones en un aprieto, es que no me hago ni a la idea".

De las tres obras de que se compone el actual repertorio de la Compañía "Teatro Popular", en Puertollano únicamente representaron dos, "Violines y Trompetas" de Santiago Moncada y "Los buenos días perdidos" de Antonio Gala, dos obras de nuestro teatro contemporáneo precedidas de un gran éxito comercial en todo el país.

### ENTREVISTA CON ANTONIO DIAZ MERAT

Antonio Díaz Merat, director de la Compañía "Teatro Popular", es asimismo director escénico de dos de las obras del ac-

1962. Años después el Ministerio Español de Asuntos Exteriores le concede una beca por dos años para estudiar en Roma dirección escénica. A su vuelta de Italia, en 1970 estrena en Madrid su primer espectáculo teatral como director: **A los hombres futuros, yo Bertolt Brecht**, con Fernando Fernán Gómez y Massiel en los principales papeles. En 1972 repone en el madrileño Teatro de La Comedia, **El diario de Ana Frank**, y un año después estrena también en Madrid un espectáculo basado en textos de poetas afroamericanos **América Negra**, con música de jazz y en el que intervienen Antonio Iranzo como primer actor y recita-

la versión que se ha traído a Puertollano de estas obras difiere de la original?

R. Los mismos actores está claro que no son, pues la obra de Gala la estrenó Mari Carrillo, Manuel Galiana, Amparo Baró y Juan Luis Galiardo, mientras que la de Santiago Moncada la hicieron Pilar Bardem, Violeta Cela, Juanjo Menéndez y Jesús Puente. Lo que sí son idénticas son las versiones del texto, que no lo puedes manipular así por que sí. Tal como está escrita la

P. ¿Cuáles son las razones por las que no habéis interpretado también en Puertollano la otra comedia que lleváis de Santiago Moncada, **A toda presión**?

R. Me da la impresión que el empresario que nos ha contratado ha querido pulsar al público con las otras dos obras a ver como reaccionaba con ellas. Yo lo que te puedo decir es

# Representó dos obras de Santiago Moncada y Antonio Gala

que es muy probable que volvamos para agosto a Puertollano con la comedia de Moncada, pero aún está por fijar la posible fecha.

obra, así la hemos representado.

tor, la Orquesta de Juan Carlos Calderón y el grupo musical Mocedades.

Ya en 1974 crea la Compañía "Teatro Popular", con la que viene recorriendo, campaña tras campaña, toda la geografía nacional. Y desde entonces está única y exclusivamente dedicado a ella. A continuación reproducimos la entrevista que mantuvimos con él minutos antes de la representación de **Los buenos días perdidos**.

P. Los actores que han venido con la Compañía no son los mismos que un día estrenaron **Violines y Trompetas** y **Los buenos días perdidos** en Madrid con un gran éxito. ¿Acaso



(Sigue)

### EL MINISTERIO NI CASO

P. La gran mayoría de los autores que soléis representar son eminentemente populares, muchos de ellos con gran éxito comercial. ¿Quiere esto decir que no pensáis en ningún momento meteros con autores más intelectualizados, más complicados?

R. No es cuestión de atrevimiento o no atrevimiento. Es cuestión de que nuestra campaña teatral se centra más en la preocupación por alcanzar a ese público más popular, como pueda ser el que se halla en estos momentos justo en el marco en que nos encontramos, ¿entendes? Un teatro más comprometido a todos los niveles, menos entendible para el gran público, me parece que corresponde a otro tipo de campañas. En esta campaña que estamos realizando lo que más enormemente nos compensa es alcanzar el elemento popular; así pues al seleccionar las obras que vamos a llevar por ahí, procuro que lo mismo ellas como sus autores respondan a ese espíritu popular que nos guía.

P. De hecho existen muy pocas compañías que se dediquen a difundir este teatro comercial-popular de una manera tan descarada —en el buen sentido de la palabra— como lo hacéis vosotros.

R. Sí, claro. Lo que pasa es que esta Compañía se mantiene en pie sin ayuda oficial alguna, y por ello no estoy obligado bajo ningún concepto a hacer obras que no me gusten, puesto que yo elijo mi propio repertorio y como no hay nadie que me tenga que sugerir nada...



P. ¿Entonces no recibís ningún tipo de ayuda de la Dirección General de Teatro, como otras Compañías?

R. En absoluto, no llevamos ayuda de ningún tipo ni de nadie. Este año no nos hemos presentado a las subvenciones del Ministerio de Cultura porque lo hemos hecho muchas veces y no ha habido suerte. Parece ser que mi repertorio no encaja dentro del criterio del Ministerio. El año pasado sí recibí una subvención, fue para montar la única obra que hemos hecho de autor extranjero "La zorra y las uvas". Ha sido la única ayuda percibida hasta la fecha. Este año nos hemos presentado a las subvenciones con "La casa de los siete balcones" y nos la han denegado.

P. ¿El hecho de actuar en lugares abiertos como esta sala de cine, donde la visión del escenario es bien distinta según el espectador se sitúe en el centro o en los laterales de la sala, y vea cuchichear entre las bambalinas a los actores antes de salir a escena, quita grandilocuencia y seriedad al hecho teatral o no?

R. Efectivamente, la situación del público frente al marco escénico tiene en los laterales su pequeña dificultad, pero eso es inevitable en locales como este, al sacar el teatro de su marco habitual. Todo lo que sea hacer algo que no corresponde al marco habitual tiene sus dificultades, que intentamos resolver lo mejor posible y lo superamos por el bien de traer el teatro más cerca de todos, por ello siempre merece la pena.

P. ¿Cuándo finalizáis la presente campaña? ¿Tenéis pensado algo ya definitivo para montar la próxima temporada?

Alfonso Castro

### LA COMPAÑÍA

### "TEATRO POPULAR"

### EN PUERTOLLANO





# Corral de Calatrava y su Teatro

## EN PUERTOLLANO, PREMIO AL MEJOR MONTAJE Y EFECTOS ESPECIALES

Nos invitaron a presenciar la obra LOS ENCANTOS DE LA CULPA, de Calderón de la Barca, y pensamos que se trataría de alguna compañía de teatro de la capital con veteranía y mucho "tablao" en sus pies. Así es que, desconociendo una cosa y la otra, nos presentamos en el habilitado teatro de la Caseta de Feria del Ayuntamiento (por cierto, instalada en muy mal sitio para tales menesteres artísticos, por los ruidos permanentes que allí se reciben), y nos llevamos la gran sorpresa. Los intérpretes de la obra calderoniana no procedían de Madrid ni de Barcelona, sino de Corral de Calatrava, un pueblo que cuenta con unos 2.000 habitantes. Y no eran veteranos y viejos autores profesionales, sino jóvenes muchachos aficionados y con ilusión de dejar el teatro en el pedestal de honor. A pesar de lo que dicen por ahí de que el teatro está desapareciendo o tiende a desaparecer. Nosotros opinamos como aquel que le oímos decir cierto día: "El teatro, nunca morirá. Mientras el hombre existía, existirá el teatro; porque la vida misma es eso, teatro diario que se desarrolla en el inmenso marco del escenario de nuestro mundo. O, si lo prefieres, en ese otro escenario sin límites como es el del universo infinito".

Y como los caminos que llevan a las metas del arte son infinitos, como si de auténticos profesionales se tratara, presenciamos LOS ENCANTOS DE LA CULPA, y no nos defraudaron los jóvenes amateurs de Corral de Calatrava, a pesar de las dificultades que presenta una obra clásica de ese estilo, que requiere un conocimiento a fondo y un permanente ensayo. Observamos, claro está, pequeñas lagunas en algún que otro intérprete secundario, que fueron tapadas por la actuación notable de los primeros actores, quienes a la hora del juicio merecieron mejor puntuación. Pero nosotros no fuimos jueces, sino testigos, y como testigos opinamos que el tribunal tenía uno de los miembros más competentes y entendidos en teatro, como es el amigo Conrado Luna. Y como él vio todas las obras representadas y nosotros sólo una, sabemos que haría justicia; como lo hicieron al premiar a Corral en "montaje" y "efectos especiales".

Después de la actuación encontramos al "Entendimiento" con planta de buen actor, y al "Hombre" más tranquilo que en escena. Los dos prometen; y el segundo, con mucha diplomacia, nos cedió al primero para charlar unos minutos.

Julián Ocaña es, pues, nuestro personaje, y el presidente del Grupo Popular de Teatro de Corral de Calatrava, que junto a Jesús Arenas y Alfonso Nieto llevan el peso de este Grupo, del cual vamos a saber algo más de lo que sabemos.

— *¿Por qué una obra tan difícil para un grupo amateur, novato?*

— Nada de novatos, aunque sí amateur. Ya llevamos actuando desde el año 1977.

— *¿Y qué habéis conseguido en todo ese tiempo?*

— Hemos representado 21 obras, con esta última, y hemos conseguido premios en cuatro certámenes juveniles de Almagro.

— *¿Me quieres explicar?*

— El primer año obtuvimos premio al mejor actor con la obra "Puebla de las mujeres", de los Alvarez Quintero. El segundo año, en los "Intereses Creados", de Benavente, conseguimos premio a la mejor obra, al mejor actor y al mejor montaje. El tercer año, premio a la segunda mejor obra y al mejor montaje, en "El tragaluz", de Buero Vallejo y en "La Casa de Bernarda Alba", de García Lorca. El último año, premio al mejor montaje.

— *Y en "Los Encantos...", ¿qué esperáis?*

— Es muy difícil saberlo. Sin embargo, de todos es sabido ya que el Grupo de Corral de Calatrava consiguió premio al mejor montaje y efectos especiales.

— *¿Cuántos formáis la plantilla del Grupo?*

— Unos cuarenta.

— *¿Vuestro próximo objetivo?*

— Intervención en los encuentros juveniles de

teatro organizado por el Ministerio de Cultura, cuya final será en Almagro, en el mes de julio.

— *Dime, ¿existen antecedentes en Corral de algún autor o actor teatral?*

— No; que yo sepa, no. Somos los primeros.

— *Pues que seáis también los primeros en seguir cosechando laureles y dejando a vuestro pequeño pueblo en el lugar que merece.*

— Muchas gracias.

Terminamos la breve entrevista y seguimos pensando que el teatro no desaparecerá, sino que seguirá en la brecha. Claro está con épocas más o menos florecientes, como sucede en la vida humana. Estos pueblos pequeños, en donde, según se entiende en las grandes capitales, no hay tanta cultura ni se está al día, nos dan un buen ejemplo de estar al día y de tener cultura. A no ser que en esta época se estile que la capital baje y el pueblo suba, lo que celebraríamos por ser amigos de la igualdad, de la libertad y de la fraternidad. Sin embargo, lo que más celebraríamos en Puertollano es la inauguración de un teatro digno para el pueblo. ¿Cuándo llegará ese día?

E. ZAMORA

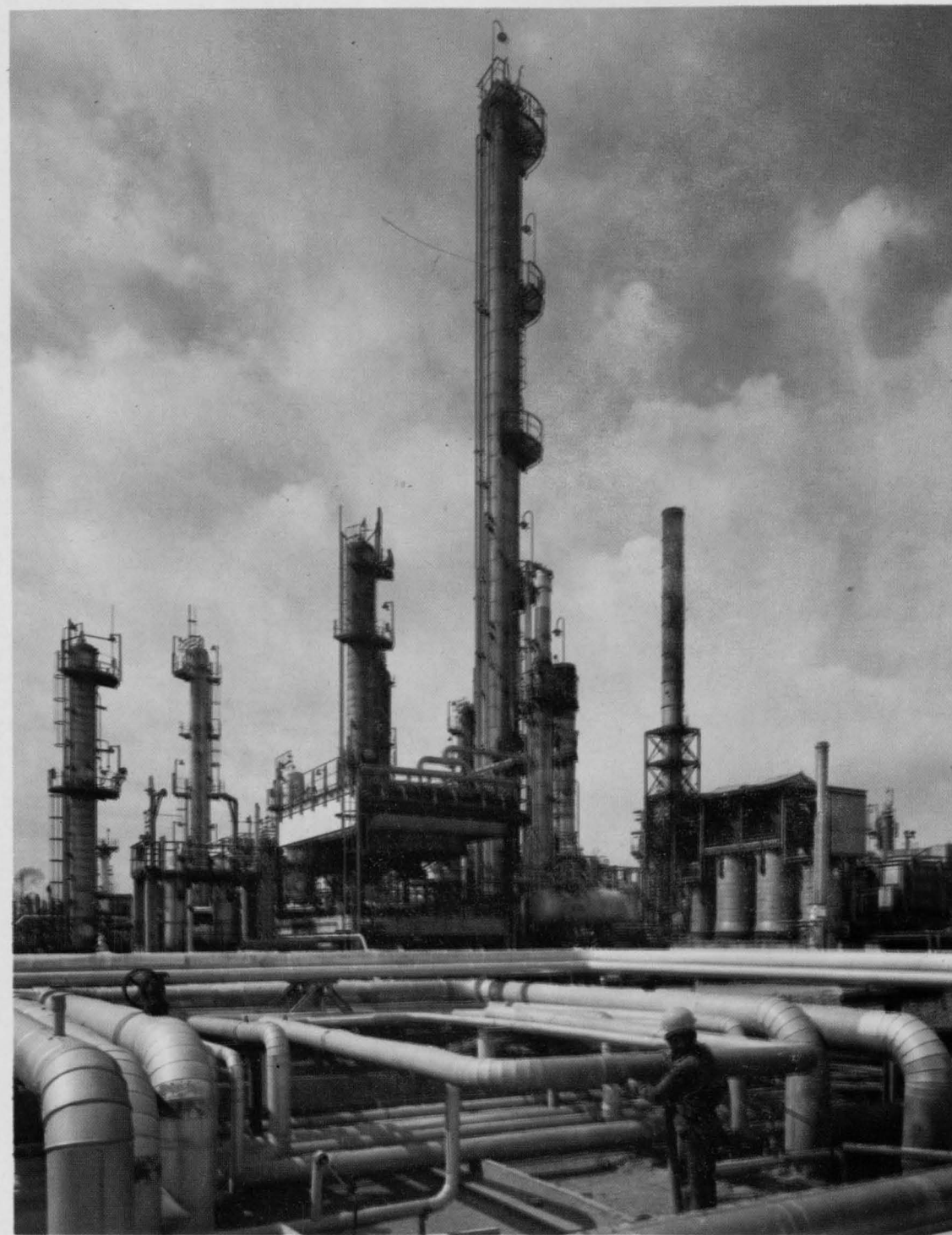

**Empresa Nacional del Petróleo, S.A.**

Complejo Industrial de Puertollano



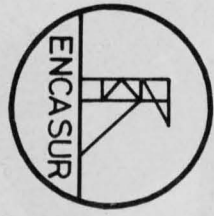

**EMPRESA NACIONAL CARBONIFERA DEL SUR S.A.**  
Explotaciones mineras en: Peñarroya - Pueblonuevo (CORDOBA)  
Puertollano (CIUDAD REAL) Carretera Cordoba P.K. 157.300

ARRANQUE DE CARBON  
EN CAPA SEGUNDA

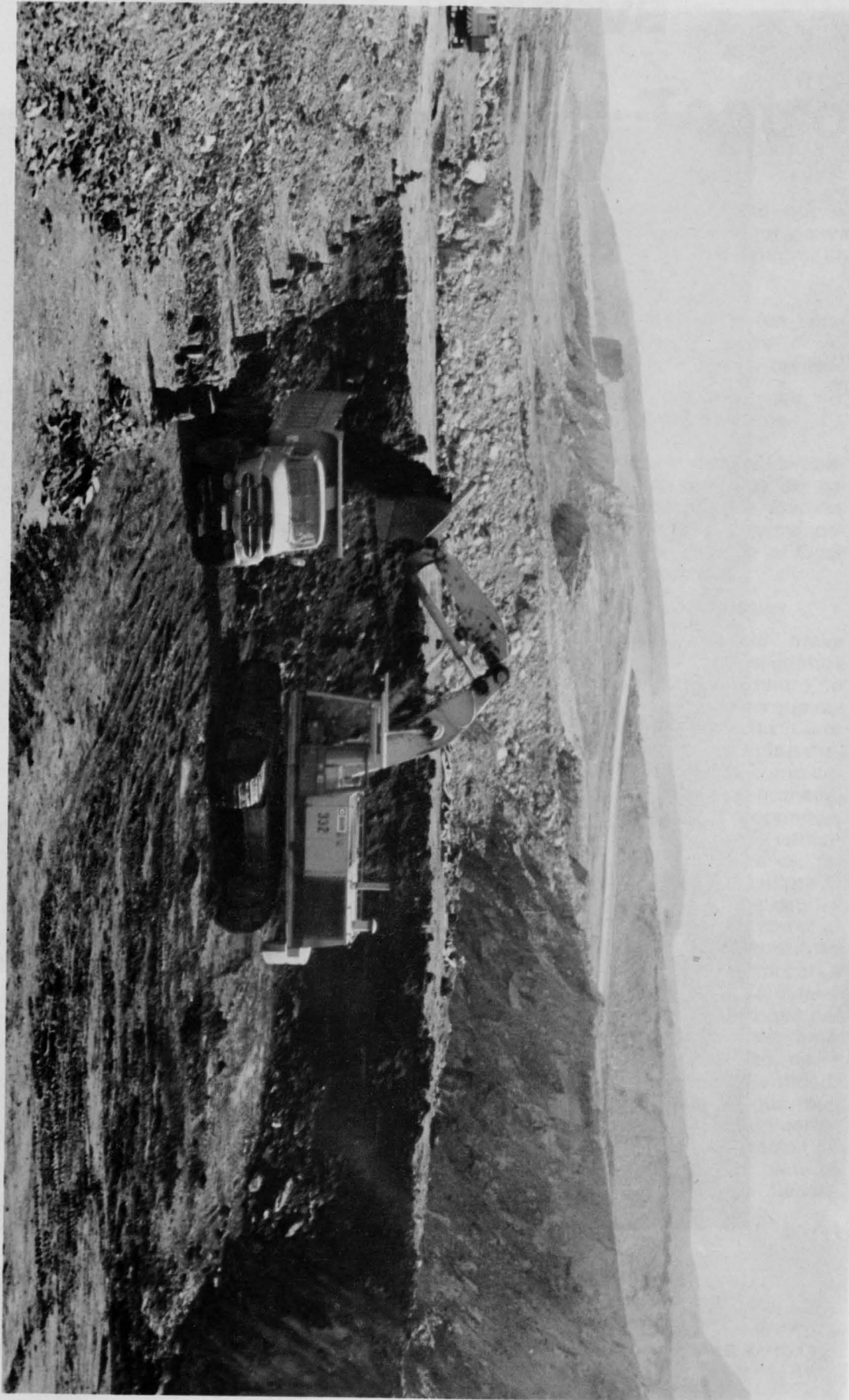

## MUSICA

### Festivales de Jazz

Con la llegada del verano los festivales de muy diversas clases comienzan a proliferar a lo largo y ancho de nuestro país. En anterior número de este boletín os anticipábamos algunas noticias sobre el clásico ya Festival de Jazz de San Sebastián, pues bien, hoy comenzamos esta página, aunque posiblemente cuando este número esté en tus manos el mismo ya se haya celebrado, contándoos otras cosas sobre este Certamen.

Como sabrás se va a realizar, se habrá realizado o se realiza del 13 al 18 del presente mes. Como platos fuertes el día 14 la actuación de "The Modern Jazz Quartet", el día 16 a las 22 horas "The Crusaders" y finaliza el día 18 con la actuación y homenaje a Tete Montoliú.

Estos son algunos de los datos más importantes del Festival de Jazz de San Sebastián, pero también es muy importante para quien se desplace hasta allá y disponga después de estos días de tiempo libre, concretamente del 19 al 21 de julio, el Festival de Jazz de Vitoria.

En el mismo el día 19: ELLA FITZGERALD.

El día 20: Albert Collins y los Rompehielos y el día 21 un concierto no repetido desde 1953 y en exclusiva total para este Festival por Stan Getz y Dizzy Gillespie, jazz a tope para los amantes de este estilo.

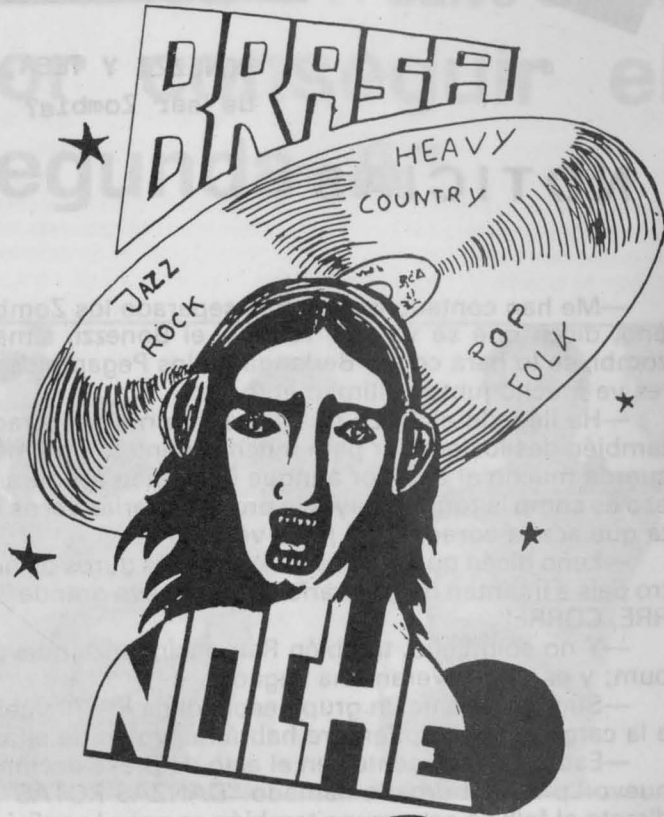

SHUCK ELECTRONIC lo calebra.





## MUSICA



BONEZZI Y TESA, ¿Se han cansado de ser Zombis?

## NOTICIAS

—Me han contado que se han separado los Zombis, uno, dicen que se va con Tequila, el Bonezzi, alma de zombi, se lo hará con el Berlanga de los Pegamoides, se les ve mucho juntos ultimamente...

—Ha llegado el 2.º Lp de Nacha Pop muy esperado y también desilusionador para muchas gentes, a mí me recuerda mucho al anterior aunque hay quien asegura que eso es como la tónica "hay que probarla varias veces hasta que acaba agradando" ¿será verdad!

—Leño dicen que son los rockeros más duros de nuestro país e intentan demostrarlo con su nuevo grande "CORRE, CORRE".

—Y no sólo Leño, también Ramoncín lanza nuevo álbum; y es que el verano ha llegado.

—Suck Electronic un grupo español de los 70 vuelven a la carga y para septiembre habrá nuevo Lp de ellos.

—Estuvimos presentes en el acto de presentación del nuevo Lp de Suburbano llamado "DANZAS ROTAS", en directo el folk de este grupo también se pega lo suficiente para ponerte en pie de tu asiento, en disco para que te guste. En el Olympia de Madrid, lugar donde se hizo esta presentación se encontraban también el resto del personal folk-cantautor de por acá: Luis Pastor, Javier Krahe, Luis Eduardo Aute, Joaquín Sabina...

—Desde esta página nuestra enhorabuena a tres grupos de gente joven de nuestra ciudad. Dos grupos de música y un grupo de valientes lanzados a la aventura de hacer una revista musical por que sí, sin ánimo de ganarse la vida con ello, vamos por la cara.

Los grupos de música son Febo, ganador del tercer premio del festival de Música Folk Castilla-La Mancha y Renacer, ganadores en el mismo certámen del premio local.

Ellos están realizando una serie de actuaciones a lo largo de nuestra provincia y de esta localidad con el consiguiente perfeccionamiento que esto conlleva, es el momento de apoyarlos.

También merecen tu apoyo todo el personal de la revista de rock DECIBELIOS, que han lanzado 2 números de esta revista y están a punto en el momento de escribir esto de lanzar el tercer número. Su precio es de 60 pelás y contiene la información más interesante de cada mes en el rock que nos ha tocado vivir.

Parece que la música y los grupos de personas preocupadas por ella comienzan a tener una serie de opciones o al menos unos intentos de hacer que el rollo llegue también hasta ti y aquí en nuestra ciudad.

J. Gómez



Tete, ciego.  
buscando el camino a S. Sebastian.

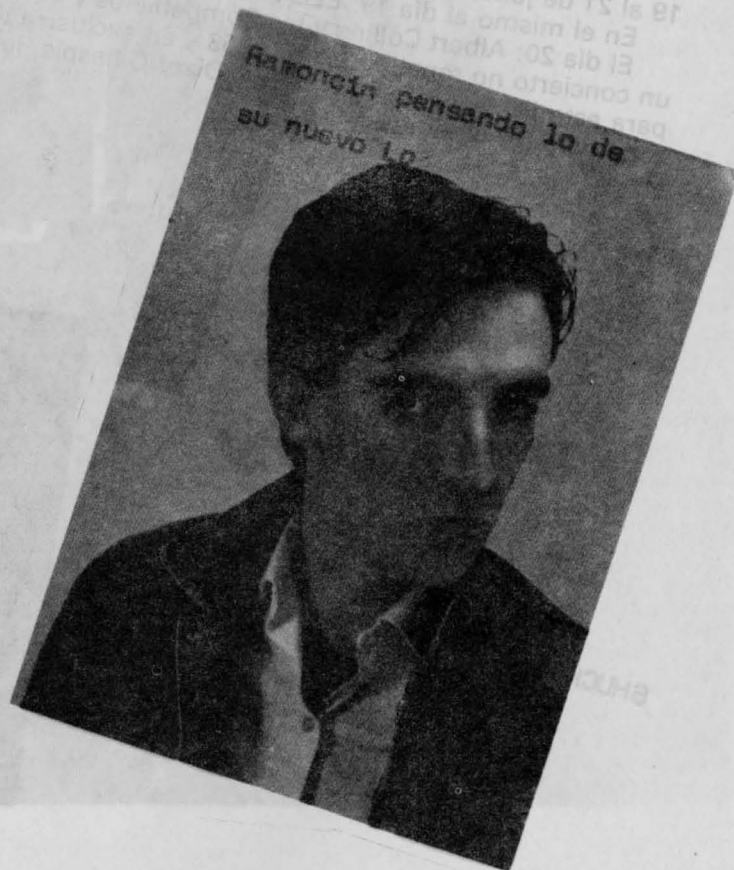

Ramoncín pensando lo de su nuevo Lp.

## DEPORTES

# Manuel Toledano: Presidente del C. F. Calvo Sotelo "Lucharemos por conseguir el ascenso a la Segunda A"

Con el final de la pasada temporada finalizaba también el mandato de don Manuel Martín Cebrián y el de su junta directiva al frente de la nave calvosotelista. Desde unos meses antes, el señor Martín Cebrián había manifestado su deseo de no presentarse a la reelección, formándose, sin embargo, con los restantes miembros de su directiva una candidatura que encabezaba Antonio Mora. Decimos con los restantes miembros y tenemos que hacer una salvedad puesto que don Manuel Toledano Núñez, también miembro de la directiva que concluía mandato, encabezaba la otra candidatura que iba a luchar por la presidencia del C. F. Calvo Sotelo. A partir de ese momento toda la afición de Puertollano conoce cómo se desarrollaban los acontecimientos, hasta el día en que don Antonio Mora Madrid, sorprendentemente, se retiraba a tres días vista de las votaciones de esta lucha por la presidencia. En ese momento el presidente de la Junta Electoral, Miguel Viciconti, proclamaba presidente del C. F. Calvo Sotelo a don Manuel Toledano Núñez como único candidato.

Inmediatamente después de tomar posesión de su cargo tenemos que decir que Manuel Toledano ha tenido unos días trepidantes puesto que pocas horas después emprendía viaje a Madrid al pleno del fútbol español, en compañía del vicepresidente Ramón Posadas y del entrenador, José María Negrillo. Allí se ultimaban los detalles para los fichajes de Javi, Cantarero y Esteve, quienes veinticuatro horas después ya se encontraban con sus compañeros en la presentación del C. F. Calvo Sotelo. Posteriormente, acuerdo con algunos jugadores locales, como Nuevo, Jaime y Harry, planificación de la pretemporada y, en definitiva, una tremenda actividad.

—Y a todo esto, a mí se me ocurre preguntar al presidente del Calvo Sotelo, ¿cómo surgía la idea de presentarse a la lucha por la presidencia?

—En principio, la idea de presentarnos a las elecciones para la directiva del Calvo Sotelo surgía de cuatro amigos, que comenzamos a poner ilusión a esto. Habíamos estado ya más o menos vinculados al club, si bien diferíamos de algunos de sus planteamientos y hace bastantes meses pensamos que al terminar el mandato de Manuel Martín Cebrián podríamos encabezar alguna de las listas que se presentaran a estas elecciones. Las personas que más han trabajado para llegar a este momento son, en principio y a destacar, a pesar de que no figuran en la directiva por diversas circunstancias son: Pedro Muñoz Arias, que ocupará el puesto de gerente, y al cual yo siempre he admirado por lo que ha hecho en sus muchos años de vinculación al Calvo Sotelo; Carlos Rodríguez Vígara, un hombre muy activo, que se ha preocupado mucho y uno de los pioneros de esta idea nuestra; Florencio Aguilar, otro hombre muy impulsivo, pero con un tremendo amor al club. Al poco tiempo se unió otra persona que quiero destacar y que es de sobra conocida, se trata de Ramón Posada, que ha estado vinculado muchos años como jugador y posteriormente como socio, y que siempre hemos creído que sería un hombre idóneo para nuestra candidatura. En principio, estos son los hombres. Ahora estamos sin duda bus-

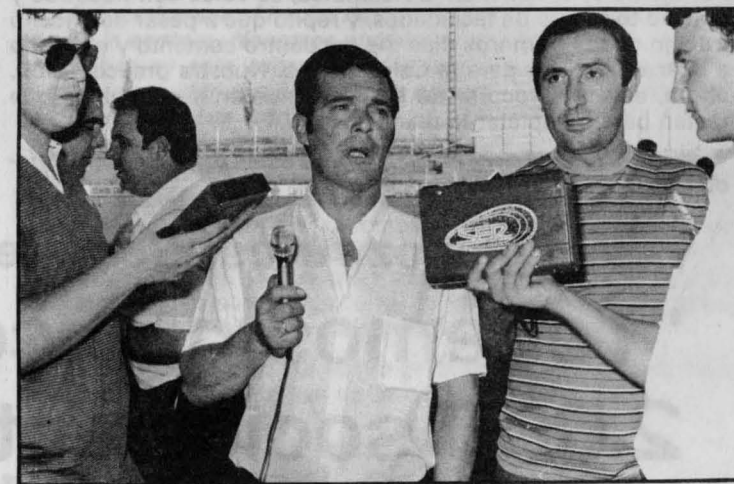

cando los hombres idóneos para dos cargos de mucha responsabilidad. Se trata de los puestos de secretario general y de tesorero, tenemos algunos nombres pero todavía sin concretar. En próximos días haremos público la composición de la directiva.

—Manuel Toledano se encontraba con una plantilla a la que se han sumado los nuevos fichajes. ¿Qué puede decir de esta plantilla?

—Efectivamente, nosotros nos hemos encontrado con una plantilla a la que hemos sumado de un lado los nuevos fichajes y además hemos firmado a jugadores como Nuevo y Jaime, que habían causado baja en el equipo. Por otra parte, la anterior directiva había firmado al nuevo entrenador. Yo dije que esperábamos que las cosas le saliesen bien puesto que de lo que estaba seguro es de que lo habían hecho con la mejor intención. Tengo que decir que a pesar del poco tiempo transcurrido, estamos contentos. En definitiva, creo que la plantilla es fabulosa y que van a luchar por conseguir lo mejor. En lo que respecta a Negrillo, insisto en que es un hombre claro, que pide lo que él considera necesario, que ha demostrado ser un gran profesional como lo demuestra el hecho de no haber sido cesado en ningún equipo y esto quiere decir mucho.

—Los fichajes, con el consiguiente desembolso económico, nos hace pensar que se desea un equipo con aspiraciones. Sin embargo, existe ese compromiso manifestado por la nueva directiva. ¿Cómo se piensa enjugar el déficit?

—Sí, nosotros decidimos que no hubiera subida en esta temporada, también es cierto que deseamos hacer un buen equipo. Lógicamente, los presupuestos tienden a aumentar año tras año. Lo que sinceramente pretendemos es que esos mil trescientos socios que aproximadamente tiene el Calvo Sotelo se conviertan en muchos más. Tiene que ser así y nosotros estamos seguros que lo vamos a conseguir.

(Sigue)



## DEPORTES

(Viene de página anterior)



—Les puedo decir, como ya hemos comentado anteriormente, que estamos dispuestos a trabajar para conseguir lo mejor para el Calvo Sotelo. Por supuesto que para ello contamos con su ayuda. El Calvo Sotelo debe dejar atrás esa cifra de mil treientos socios y aumentarla en gran manera, y que vamos a luchar por conseguir que el Calvo Sotelo consiga el ascenso de categoría.

Hasta aquí las palabras del flamante presidente del Calvo Sotelo.

—Efectivamente, yo estuve en el Calvo Sotelo como delegado en la época dorada, cuando no existían problemas, pero en realidad cuando yo me hice cargo de la presidencia del Calvo Sotelo esta época había finalizado y tú mismo puedes dar fe de ello puesto que empezamos con Chone, Chicharro, Velasco, contigo y poco más. Posteriormente conseguimos algunas cesiones del Atlético de Madrid y años después del Betis y se conseguía el ascenso con un presupuesto de catorce millones. Recuerdo que en la Federación comentaban que era el equipo que había conseguido el ascenso con el presupuesto más bajo.

—¿Qué piensa Pedro que se necesita para que el Calvo Sotelo comience a funcionar?

—Como ya ha comentado el presidente, no se van a subir las cuotas de los socios. Por tanto, hay que incrementar el número de ellos. Creo que al inicio de la temporada debemos de tener sobre los 2.000 socios. Hay que patear mucho, hay que ver a muchos amigos. Los socios no se hacen solamente diciendo que vayan a recoger las tarjetas. Hay que dar todas las facilidades posibles; así, el que quiera que se le pasen por el banco, pues por el banco. Además, los directivos llevaremos siempre tarjetas en el bolsillo, puesto que pienso que en cualquier lugar y en cualquier momento se puede hacer un socio. Esto ya te lo comenté en anterior ocasión y quiero dejarlo muy claro. Aquí el número de socios bajó con motivo del descenso hace diez años; después, cuando ascendimos, conseguimos colocarlo sobre los 3.000, y después nuevamente ha bajado. Tenemos que conseguir, de momento, esa cifra de 2.000.

—Anteriormente hemos hablado de un ascenso del Calvo Sotelo con 14 millones de presupuesto. ¿Con cuántos millones piensa ascender el Calvo Sotelo en la presente temporada?

(Sigue)

## DEPORTES

(Viene de página anterior)

—Nuestro presupuesto estará en este año sobre los 40 millones, haciendo la importante salvedad de que ahí incluimos los diez millones de déficit que tiene el Calvo Sotelo. Por tanto, los gastos estarían sobre los treinta millones. Yo estuve ayer echando unas primeras cuentas de fichajes, sueldos, desplazamientos, primas, Seguridad Social, etc., y creo que estaremos por ahí.

—¿De verdad que la directiva se ha planteado seriamente la cuestión del ascenso, o simplemente son frases derivadas de la lucha electoral?

—No, de verdad que nos lo hemos planteado de corazón. De no ser así no hubiéramos realizado algunos fichajes caros, pues nos hubiéramos limitado a continuar única y exclusivamente con lo que había. Vamos a intentar ascender por todos los medios con lo que tenemos y algún último fichaje, pero si al transcurrir de la temporada observáramos que es preciso realizar alguno más lo haríamos para conseguir este objetivo.

—¿Quizás pueda resultar más fácil si, como se piensa, se produce la reestructuración?

—Podía resultar más fácil, aunque lógicamente si esto se produce todos los equipos querrán meterse en ese grupo. De todas formas, por supuesto que resultaría más sencillo. Nosotro-

## José María Negrillo: nuevo Entrenador del C. F. Calvo Sotelo

# "Yo he venido a trabajar y me entregaré en cuerpo y alma a estos colores"



tros, de cualquier manera, queremos ascender. Sea de séptimo u octavo, si ésta se produce, o de primero o segundo, si ésta no se lleva a efecto en esta temporada. Yo, de todos modos, quiero decir en nombre de toda la directiva, que nuestra intención es ascender.

—Quizás una de las cosas que puede preocupar a alguno de los aficionados sea el hecho de que esta directiva abandone un poco a la cantera. Nosotros pensamos que se ha realizado una gran labor en este aspecto y que hay que continuar en esta postura de cuidar al máximo a los equipos inferiores. ¿Qué tiene que decir sobre esto?

—Nosotros de ninguna manera podemos olvidarnos de la cantera. Pienso que sería un suicidio en un equipo que tiene que luchar con un presupuesto modesto. El Calvo Sotelo continuará cuidando a la cantera y esperemos tener suerte en lo que respecta a los jugadores que salgan, puesto que pienso que también hay que tener un poco de suerte. Normalmente, es muy raro que salgan tantos jugadores de tan buen resultado como los que han salido en tan poco tiempo.

Fueron las palabras del nuevo gerente del C. F. Calvo Sotelo; unas palabras que rebosan optimismo.

Uno de los últimos trabajos realizados por la directiva que concluía su mandato con el final de la pasada temporada fue el fichaje del nuevo entrenador. José María Negrillo es un hombre conocidísimo en el fútbol español, con un historial dilatado, desde que comenzara siendo seleccionador de juveniles en Sevilla, posteriormente y quizás en la época en la que alcanzara mayor fama, fue segundo del austriaco Max Merkel en el Sevilla y At. Madrid, para pasar ya como primer entrenador a los conjuntos del Búrgos, Córdoba, Orense, Pontevedra, y en la última temporada al Badalona, con el que concluía la temporada como segundo clasificado. De Max Merkel heredó un poco el calificativo de "Mister Látigo". Pero dejemos que a través de nuestras preguntas puedan ustedes conocerle un poco mejor.

—Hasta ahora, la plantilla del Calvo Sotelo no está al completo. ¿Qué puestos faltan por cubrir y cuál es el número ideal para su composición?

—Bueno, todavía en estos momentos está por ultimarse el fichaje del portero Salva y nos falta algún delantero. Para mí, el número ideal de jugadores está entre 19 y 22.

(Sigue)

## Pedro Muñoz Arias: Gerente del C. F. Calvo Sotelo

# "Tenemos que conseguir los 2.000 socios antes de comenzar la temporada"

Sin duda, uno de los hombres fuertes en la candidatura de Manuel Toledano a la presidencia del Calvo Sotelo era Pedro Muñoz Arias. Por supuesto que sobran las presentaciones, en un hombre que ha estado vinculado durante muchos años al C. F. Calvo Sotelo, primero en su etapa como delegado y posteriormente como presidente. A muchos ha podido sorprender esta vuelta al panorama futbolístico de Pedro Muñoz Arias.

—¿Cómo se explica esta vuelta al "ruedo futbolístico"?

—Bueno, más que nada, a mí me ha gustado esto siempre, lo llevo dentro. Por otro lado, ha habido un buen número de aficionados que me lo han pedido. Así que cuando Manuel Toledano me habló, le dije que sí. Todo lo que sea apoyar al Calvo Sotelo o a cualquier cosa de Puertollano me parece fenomenal.

—En principio se habló de esta misma candidatura con Pedro como presidente. Después no pudo encabezar esta lista y aparece como gerente. ¿Ha cambiado algo por el hecho de tener que figurar con otro cargo?

—No hay problema, ni lo va a haber. Lo importante es hacer lo mejor para el Calvo Sotelo. Es lo mismo que sea Pedro el presidente o que lo sea Manolo. El presidente es Manuel Toledano, pero nosotros trabajamos todos en conjunto, y por supuesto, si yo tengo una cierta experiencia, pues la pondré al servicio del club. Prácticamente, apenas hemos tomado tierra, pero las cosas van a funcionar perfectamente.

—Pedro, hay mucha gente que piensa que la experiencia de Pedro puede resultar muy positiva pero, sin embargo, otros piensan que Pedro estuvo en el Calvo Sotelo en época de "vacas gordas" y ahora los planteamientos son totalmente distintos. ¿Qué tiene que decir a esto?



(Viene de página anterior)

—¿Qué pensó usted cuando a la vuelta de las vacaciones se encontró con que tenía que trabajar con una directiva distinta a la que le había firmado?

—La verdad es que no me asusté, pero sí sentí una cierta inquietud. Yo no conocía a don Manuel Toledano, ni a ninguno de los miembros de su directiva y no sabía cómo iba a encajar con ellos. Precisamente fue Antonio Mora y Vicente Puentes los que me presentaron a él y a su directiva, y posteriormente nos conocimos ya mejor en el viaje que realizamos a Madrid los dos en unión de mi amigo Ramón Posadas. Este viaje fue positivo en todos los aspectos, puesto que sirvió para conocernos y al mismo tiempo establecimos una serie de contactos que culminaron con la venida de los nuevos jugadores al Calvo Sotelo. Yo, en definitiva, con quien he venido a trabajar es con el Calvo Sotelo. Las personas, pasan o pasamos. Yo, repito que he venido a trabajar y a entregarme en cuerpo y alma a los colores que he venido a defender.

—Señor Negrillo, voy a citarle una frase: "El que no esté dispuesto a trabajar, que se vaya a los vestuarios".

—Esto lo manifesté en el acto de presentación. Este es mi lema y lo pretendo implantar aquí. Por todos los equipos por donde he pasado me han podido salir las cosas mejor o peor, pero siempre han dicho que por allí ha pasado una persona honrada. Esto quiero que ocurra aquí. Nadie debe de volver la espalda. También dije que no me gustan los rateros. Siempre defenderé a los que salgan a darlo todo, pero aquel que pretenda engañar al equipo, lo pisaré.

Tajantes las palabras de José María Negrillo. Hay una cuestión importante en la vida del Calvo Sotelo en las últimas temporadas y es la cuestión de la cantera. El conjunto calvosotelista ha trabajado bien en los últimos años gracias a la política llevada en este sentido. Por supuesto que el entrenador del primer equipo juega una importantísima labor en este aspecto. De los últimos entrenadores tenemos que decir que Orizaola no se preocupó para nada de este aspecto, siendo Martín Vences, en la pasada temporada, el que tuvo un trato más directo con los equipos inferiores.

## Los nuevos fichajes

Cuando el Calvo Sotelo realizaba el acto de la presentación ante su afición, además de las novedades de su directiva y del entrenador, aparecían en el campo algunas caras nuevas. Concretamente, tres jugadores que habían sido fichados veinticuatro horas antes, aunque el portero Javi todavía tenía algunos problemas para estampar su firma en la cartulina que le vincule al Calvo Sotelo para la próxima temporada. Aquí traemos a estos nuevos jugadores y sus primeras impresiones en esta primera toma de contacto con el campo y con la afición de Puertollano.

**CANTARERO.** José Cantarero Díaz comenzó en los juveniles del Córdoba, pasando al primer equipo a las órdenes de Joseito, después pasó al At. Marbella, quedando con este equipo segundo, precisamente el año en el que el Calvo Sotelo conseguía el ascenso a la segunda división. Posteriormente estuvo dos años nuevamente en la plantilla del Córdoba, en esta ocasión a las órdenes de Eizaguirre. Nuevamente salida de Córdoba, en este caso a Mérida y durante las últimas tres temporadas en el Martos, quedando en la pasada temporada subcampeón de su grupo.

(Sigue)

—En nuestra primera charla nos manifestaba su interés en la cantera local. ¿Qué puede decirnos José María Negrillo sobre este particular?

—Efectivamente, yo en mi primer contacto al llegar a Puertollano dije de mi interés por trabajar y planificar los equipos inferiores y esto se verá. De un lado, para que los chavales fueran protagonistas, pensé que se hiciera una presentación para ellos. Estaré al tanto de los equipos juvenil y amateur y trabajaré con la juventud. De hecho, ya hemos empezado a hacerlo, probando chavales en este inicio de temporada.

—¿Qué opina de la composición de los grupos y más concretamente del grupo en el que está encuadrado el Calvo Sotelo?

—Creo que ha beneficiado económicamente, ya que se han acordado los desplazamientos al desaparecer los viajes a Cataluña, si exceptuamos el de Hospitalet. Tenemos cuatro viajes a Madrid y el de Albacete, que son desplazamientos cortos y al mismo tiempo nos podemos beneficiar mutuamente con las posibles visitas de las respectivas aficiones. Creo, sin duda, que es una de las pocas cosas con cabeza que se han hecho últimamente en el fútbol español.

—¿Qué nos puede decir sobre esa posibilidad que se está barajando de que desaparezca la segunda B y se creen dos grupos de segunda A?

—Yo esto lo vería perfectamente. Esto, en definitiva, no sería nada nuevo, puesto que sería volver a lo que ya existía y que nunca debió desaparecer, un grupo norte y otro grupo sur en la segunda división, y ocho grupos en la tercera división, con lo que se potenciaría también la tercera división puesto que ahora, si exceptuamos los equipos de arriba, los demás son conjuntos de regional.

Sin duda, en el caso de que así ocurriera, habría más posibilidades para el Calvo Sotelo de conseguir el ascenso de categoría, aunque esto lógicamente haría que la totalidad de los equipos pensarán lo mismo y se reforzarían al máximo para no descender a la tercera división, a pesar de la potencialidad de la misma.

—Para finalizar, en el acto de la presentación escuchamos a Negrillo, al dirigirse a la afición, comentar la posibilidad de conseguir lo que el equipo lleva buscando en las últimas temporadas. ¿Qué puede decirnos sobre ello?

—Por encima de todo, yo lo que he prometido es el trabajo y esperamos que las cosas salgan bien.

Habrà que esperar. El trabajo estamos seguros que no va a faltar, como ha señalado el nuevo entrenador del Calvo Sotelo, y esto lo podemos corroborar a la vista de los entrenamientos que venimos presenciando. Además de esto, en el fútbol hay que contar con la suerte. Nosotros, desde aquí, le deseamos la mejor de ellas a este Calvo Sotelo que comienza con nuevos aires.



(Viene de página anterior)

—Cantarero ya conoce al Calvo Sotelo, concretamente a través de las confrontaciones cuando él defendía la camiseta del At. Marbella. ¿Cómo surgió la idea de firmar en el Calvo Sotelo?

—Bueno, yo ya conocía al Calvo Sotelo como tú bien dices. Sé que es un gran club, teniendo todos los años mala suerte. Este año, con el esfuerzo de todos, esperamos conseguir el ascenso. Así las cosas, y conociendo las ilusiones de este equipo, yo acepté encantado cuando me propusieron de venir a Puertollano.

—Al preguntarle por ti a José María Negrillo nos decía que eres un jugador que puedes adaptarte a varios puestos. ¿Cuál es tu preferido?

—Yo siempre he sido jugador muy tranquilo, muy frío y sin duda siempre se me ha dado muy bien el puesto de libre por estas condiciones mías.

—Cantarero, ¿sabes que en este puesto Pedrito en la pasada temporada fue el jugador más regular de la plantilla calvosotelista.

—Bueno, yo puedo adaptarme como tú has dicho antes también al puesto de marcador, y esto sin duda es cuestión de que el "mister" nos sitúe en el puesto que él considere conveniente.

—En tus palabras hemos podido escuchar sin duda optimismo. ¿Qué piensas tú de la plantilla y de las aspiraciones?

—La verdad es que todavía no conozco bien a todos los jugadores. Sólo a través de los entrenamientos. He observado un gran compañerismo y creo que este año es posible que consigamos lo que desea la afición de Puertollano.

—¿Quiénes crees tú que son los favoritos?, ¿quiénes pueden hacerle sombra al Calvo Sotelo?

—Bueno, el año pasado el Lorca, recién ascendido de la tercera división, a punto estuvo de ascender, pero creo que tras el ascenso del Jerez los favoritos son el Ceuta, también el Algeciras y por supuesto nosotros.

Dejamos a Cantarero con su optimismo y comenzamos a charlar con Esteve.

**ESTEVE.** Antonio Esteve Domínguez, 24 años, comenzó en el equipo de su ciudad natal, el Coria, pasó al Sevilla At. y posteriormente al Yeclano; juega como lateral en ambos lados, aunque también ha jugado como extremo izquierdo.

—El fichaje de Esteve ha sido muy rápido, y en él ha jugado un papel importante el que fuera internacional sevillista Lora. Cuéntanos cómo ha ido todo.

—Efectivamente, yo tengo una gran amistad con Lora, y a su vez a éste le une una gran amistad con José María Negrillo; así que al gustarme a mí el equipo y tras las conversaciones llegamos a un rápido acuerdo.

—¿Qué es lo que más te ha impresionado hasta ahora?

—Bueno, hasta ahora sin duda lo que más me ha impresionado es darme cuenta a través del trato con los directivos que he llegado a un gran club; también el campo y las instalaciones y espero que el Calvo Sotelo sea un trampolín para mi carrera deportiva. Quiero decir que me voy a emplear al máximo, como estoy seguro que ocurrirá con el resto de mis compañeros y esperamos conseguir lo mejor para el equipo y la afición.

—¿Qué puedes decirnos del entrenador, puesto que tú has escuchado en tu tierra e incluso a través de estas conversaciones con Lora su forma de pensar??

—Yo siempre he escuchado de Negrillo que es un gran trabajador y que es un buen entrenador. También los compañeros son fenomenales y esperamos demostrarlo.

Como también la afición está deseosa de que la plantilla del Calvo Sotelo se ponga a rodar para comprobar si efectivamente éste puede ser el año del ascenso. Y después de Esteve, unos minutos para charlar con Javi.

**JAVI.** Javier Delgado Prado, 22 años, comenzó a jugar en los juveniles del Sporting de Gijón en la liga nacional. Al año siguiente pasó a jugar con el equipo de su tierra natal —Ponferrada—, posteriormente firmó con el Betis, cediéndole éste al Díter de Zafra —enfrentándose con dicho equipo al Calvo Sotelo—; al año siguiente fue nuevamente cedido al Jerez, posteriormente fue repescado por el Betis, pasando la posterior temporada a jugar en el Albacete, donde se encontraba realizando el servicio militar. En la pasada temporada, una vez terminada la mili, estuvo cedido al Martos, coincidiendo allí con Cantarero.



—Como decíamos al principio, Javi llegó a Puertollano sin llegar a un acuerdo concreto con el Calvo Sotelo. ¿Ha existido total acuerdo?

—Efectivamente, yo me encontraba de vacaciones y no había dicho nada con respecto a mi contrato. De cualquier forma, ya hay acuerdo.

—Javi, la afición de Puertollano se pregunta cómo es posible que el Betis pueda dejar libre a un jugador de tus condiciones físicas y de tu juventud. ¿Tú que puedes decir?

—En principio, tengo que decir que el Betis no me ha dejado libre, puesto que vengo como cedido. Por otra parte, en el Betis me resultaría de momento muy difícil jugar con Esnaola, Barroso y Salva, a pesar de que éste posiblemente se incorpore al Calvo Sotelo en breve.

—¿Y después de estar aquí, qué piensas?

—Yo estoy aquí encantado, puesto que éste es un gran club, con un gran prestigio a nivel nacional y lo he podido comprobar en el tiempo que llevo aquí, así que estoy muy contento.

—¿Crees que con lo que hay y algún refuerzo todavía por llegar se podría conseguir el ascenso?

—Yo creo que en la actualidad el equipo es bueno, con hombres a los que conozco, como Canterero, Pedro y Camacho, al que recuerdo de su paso por el Vall de Uxó que era un gran pelotero, si bien no sé cómo le van las cosas por aquí. Te repito que hay buena gente, y si además, como tú dices, tiene que venir algún jugador más, pues se conseguirá un gran conjunto para luchar por el ascenso. Por otra parte, José María Negrillo es un buen entrenador y al venir aquí ya se demuestra que existe interés por conseguir el ascenso.



# Esto es color natural

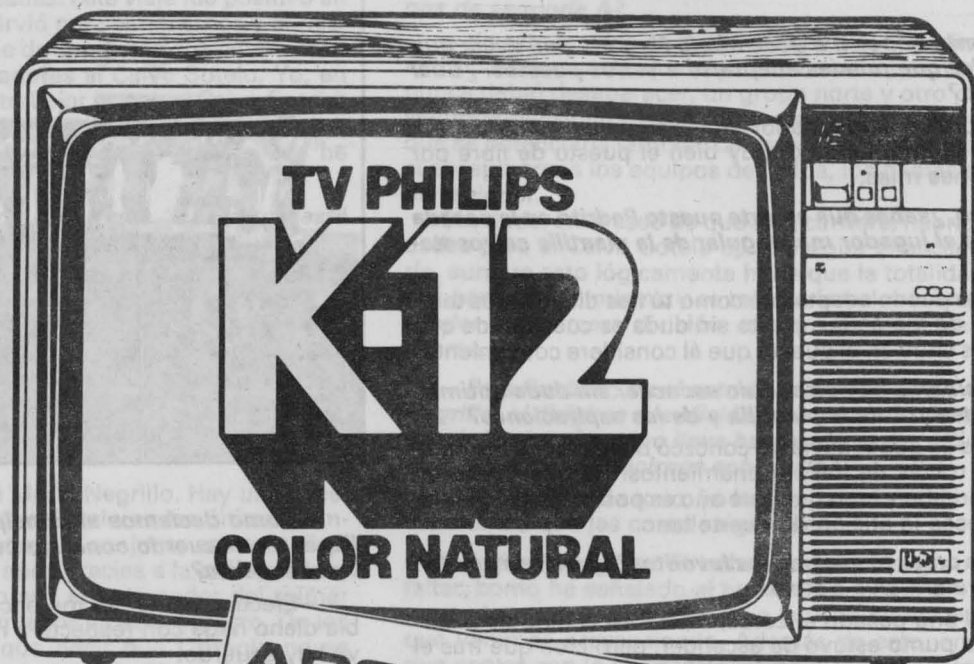

**ADQUIERALO EN:**



*Radio Duque*

**Avda. 1º de Mayo, 34  
Velez, 12**

**PUERTOLLANO**

Teléfonos

42 64 36

42 60 96

## DEPORTES

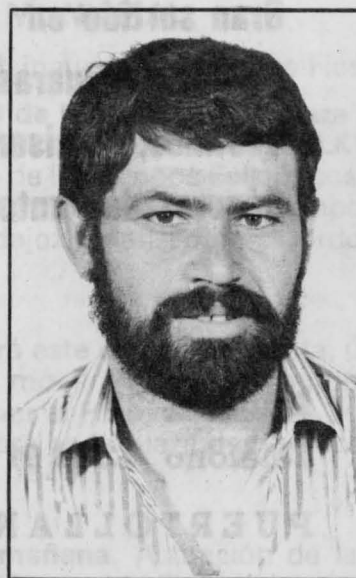

### Nuevo, cerebro del equipo, ante su décima temporada como calvosotelista

Sin ningún género de dudas, Nuevo es uno de los jugadores más representativos del C. F. Calvo Sotelo de los últimos años. En todos ellos, Nuevo ha sido el hombre que ha dirigido al equipo. Poseedor de una técnica poco común, durante todos estos años, Nuevo ha deleitado al público de Puertollano. Sin embargo, paradójicamente, ha estado a punto de no ser jugador del Calvo Sotelo en la presente temporada, puesto que la directiva que ha concluido su mandato pretendió rebajarle su contrato, cosa a lo que no estaba dispuesto el jugador, puesto que durante la pasada campaña nuevamente fue un pilar del equipo, jugando casi todos los partidos de la competición liguera. Con la entrada de la nueva directiva hubo un rápido y Nuevo vestirá la camiseta del Calvo Sotelo en esta su décima temporada.

Antonio Rodríguez Nuevo nació en el año 1948 en Coria (Sevilla), comenzó a pegar le al balón en los juveniles del Betis, pasando posteriormente al amateur, más tarde al Ayamonte y Balmopédica Linense, para volver al Betis y de allí al Calvo Sotelo.

—Nuevo, ¿qué pensastes cuando al final de esta temporada te dijeron de rebajarte el contrato y al no aceptar te marchastes sin renovar?

—Bueno, yo no podía aceptar el rebajar el contrato después de haber jugado toda la temporada y haberlo hecho bien. La verdad es que lo sentí mucho, puesto que yo me he casado aquí y aquí, por tanto, tengo a mi familia y me gusta vivir aquí. Por otro lado, yo quiero terminar mi vida deportiva en el Calvo Sotelo. De todas formas, me hubiera marchado a otro equipo, pero afortunadamente con la llegada de la nueva directiva hubo un pronto acuerdo y estoy muy contento.

—Nuevo, ¿son muchos 34 años para jugar al fútbol?

—Tengo que decir que durante la pasada temporada me encontré muy bien. A mí no me gusta estar en un equipo solamente para cobrar. Necesito jugar; por eso, espero hacerlo bien esta temporada, igual que en la pasada.

—Nueva directiva y nuevas ilusiones. Se habla de ascenso. ¿Qué piensa Nuevo, que ya vivió un ascenso con el Calvo Sotelo?

—La temporada pasada ya vimos que algunos equipos que no contaban y sin embargo al final estaban arriba. Yo pienso que hay que salir desde el principio a ganar partidos y después ya veremos.

—La temporada del último ascenso del Calvo Sotelo el equipo estaba cuajado de jugadores andaluces. Ahora nuevamente el equipo respira aires andaluces. ¿Conoces a los jugadores y crees que puede ocurrir otro tanto?

—Aquello fue muy bonito; de todas formas es muy difícil que de todos los jugadores que vinimos todos respondimos muy bien. A los de esta temporada los conozco solamente de oídas y espero que efectivamente puedan dar el mismo resultado y también podamos conseguir el ascenso.

Nuevo, ante su décima temporada vistiendo los colores del Calvo Sotelo. Durante todos estos años la afición de Puertollano se ha preguntado en multitud de ocasiones cómo era posible que un jugador de tan fabulosas condiciones no saltara a la primera división. Sin embargo, Nuevo ha seguido año tras año dirigiendo la nave calvosotelista como cerebro del equipo para deleite de los espectadores como antes comentábamos. Mientras tanto, fue elegido por los jugadores de la segunda B como el mejor jugador de la división; pero pensamos, como también lo pensó la afición entonces, que este título le venía pequeño a este fenomenal jugador. Esperemos que todavía continúe en Puertollano ofreciéndonos su fútbol de alta escuela.

M. Serrano





# Confecciones SIXTO



**Gran surtido en  
Prendas vaqueras UNISEX  
Vestidos, Camisería y  
Géneros de Punto**

**Aduana, 21  
Teléfono 42 49 91  
PUERTOLLANO**

## EL GLOBO



**MERCERIA - CAMISERIA  
ULTIMAS NOVEDADES  
EN GENEROS DE PUNTO**

**Aduana, 4 - Teléfono 42 59 22  
PUERTOLLANO**

# Programa de Festejos

## CASETA MUNICIPAL

**A las 7,30**, inauguración de las Fiestas.

**A las 9,30 de la noche**, en la plaza de San José, III FESTIVAL NACIONAL DE FOLKLORE, con la actuación de los Grupos Folklóricos de Puertollano, Murcia, Almodóvar del Campo, Orellana la Vieja (Badajoz), Manzanares, Córdoba.

### DIA 7

Funcionará este día, en la Caseta, únicamente la discoteca móvil, ya que la programación estará cubierta por el Festival Nacional de Folklore que se celebrará en la plaza de San José.

### DIA 8

**11 de la mañana**. Actuación de la Rondalla infantil "Fraternidad" de la barriada 630.

**12 de la mañana**. Representación de la obra de teatro infantil "El patito feo" de la compañía teatral de Madrid ZAMPANO. Durante las actuaciones se repartirán caramelos y pequeños juguetes a los niños.

**9 de la noche**. Actuación del conjunto musical DISEÑO CORBUSIER.

**2 de la madrugada**. Actuación estelar de LA CUADRILLA DE MANUEL LUNA.

Durante los intervalos en las actuaciones funcionará todos los días una discoteca móvil, amenizada por un discjockey profesional.

### DIA 9

**12 de la mañana**. Actuará el Grupo de Guiñol LA GARGARA, del Area de la Juventud. Posteriormente habrá diversos concursos (cucaña, rompimiento de botijos, globos, bailes) y se repartirán caramelos y pequeños juguetes.

**9 de la noche**. Grupos AVIADOR DRO ALPHAVILLE y GLUTAMATO YE-YE

**2 de la madrugada**. Actuación estelar del cantautor PABLO GUERRERO.

La discoteca móvil, como todos los días, funcionará intermitentemente, con música para todos los públicos.

### DIA 10

**11 de la mañana**. Exhibición infantil de JUDO y KARATE.

**12 de la mañana**. Representación de LA HORA DEL CUENTO.

**1 de la tarde**. Actuación del grupo infantil de baile manchego FRATERNIDAD.

**8,30 de la tarde**. Actuación de los grupos SINIESTRO TOTAL, TNT Y PVP.

**2 de la madrugada**. Actuación estelar del cantante de flamenco MANUEL GERENA.

Discoteca móvil en los intervalos.

### DIA 11

**12 de la mañana**. Actuación de la compañía de guiñol PALOP Y GUIÑOL DE EDU. A continuación se realizarán diversos concursos y reparto de caramelos y juguetes educativos.

**1,30 de la tarde**. Representación teatral de Cruz Roja Junior.

**8 de la tarde**. Actuación de los grupos locales TREBEDES, RENACER y FEBO.

**1 de la madrugada**. Actuación estelar del conjunto de música NIKIS

En los intervalos discoteca móvil.

### DIA 12

**11 de la mañana**. Grupo infantil de baile manchego NUESTRA SEÑORA DE GRACIA.

**12 de la mañana**. Actuación de PREXTIMEN, con su espectáculo "Viaje a Magilandia". Se repartirán caramelos y juguetes educativos durante las actuaciones.

**9 de la noche**. Actuación estelar del conjunto de Jazz, CARLOS BENAVENT con JORGE Y JESUS PARDO.

**2 de la madrugada**. Actuación estelar de la cantautora ANA MARIA DRAC.

En los intervalos discoteca móvil.



# Programa deportivo

## Fiestas de Septiembre



### ATLETISMO

#### CAMPO A TRAVES

**Día 11, Sábado - 10:30 de la mañana:**  
Competición en cinco categorías masculina y femenina a escala Provincial, el recorrido se hará en la Barriada 630

### BALONCESTO

**Día 8, Miércoles - 10:30 FEMENINO**  
**12:15 MASCULINO**

Doble confrontación amistosa entre los equipos de Ciudad Real y Puertollano en masculino y femenino, Renfe de 3.ª División y Junior - senior femenino.

### FUTBITO

**Del 2 al 12 de Septiembre**  
Mañanas y tardes, Gimnasio Municipal y Polideportivo. Campeonato local, con un límite de 40 equipos.

### JUDO

**Día 11, Sábado - 6 de la tarde:**  
Sala de Gimnasia del Gimnasio Municipal. Campeonato provincial en las categorías de Juveniles, Junior y Senior en masculino y femenino.

### KARATE

**Día 5, Domingo - 11 de la mañana:**  
Pabellón Polideportivo  
Competición provincial

### MINUSVALIDOS

**Día 12, Domingo - 10 de la mañana:**  
Partido amistoso de Baloncesto de 2.ª División.

### TENIS

**Del 3 al 12 de Septiembre**  
Mañanas y tardes, Pistas del Complejo Deportivo. Campeonatos a escala provincial en cuatro categorías, masculino y femenino.

### VOLEIVOL

**Día 11, Sábado - 7 de la tarde:**  
Pabellón Polideportivo. Partido amistoso entre la Selección Provincial y el C. V. de Puertollano.

### NATACION

**Día 11, Sábado - 6 de la tarde:**  
Piscina Olímpica.  
Cuenca - Toledo - Puertollano

### BALONMANO

**Día 4, Sábado - 7 de la tarde:**  
Pabellón Polideportivo. Encuentro amistoso entre los equipos: C. B. Bailén y C. B. Puertollano.

### PESCA

**Día 5, Domingo - 8 de la mañana:**  
En el Pantano de Orellana (Badajoz)  
XLVI Concurso de Pesca Deportiva a escala provincial. Primera Fase, modalidad Lucio y B. Bass

**Día 8, Miércoles - 9 de la mañana:**  
Pantano del Montorillo (Hinojosas)  
V Concurso Especial Infantil, (Ciprinidos)

**Día 12, Domingo - 8 de la mañana:**  
Pantano de Alarcón (Cuenca)  
XLVI Concurso de Pesca Deportiva a escala provincial. Segunda Fase, modalidad Ciprinidos.

### ENTREGA DE TROFEOS

**Día 12, Domingo - 12 de la mañana:**  
Entrega Oficial de los Trofeos obtenidos en las distintas competiciones.

### ACTOS RELIGIOSOS EN LAS FIESTAS DE NUESTRA SEÑORA DE GRACIA

**DIA 7 de septiembre. 8,30 de la tarde:** Ofrenda de flores y Salve.

**DIA 8:**

**7:** Rosario de la aurora.

**8:** Función de los Caballeros de Nuestra Señora de Gracia.

**9,30:** Misa.

**11:** Función solemne a la Santísima Virgen de Gracia, concelebrada por los sacerdotes de la ciudad.

**7 de la tarde:** Misa.

**7,30 de la tarde:** Procesión. Comenzará por el Paseo de San Gregorio, calle Aduana, calle Calzada, calle de las Cruces y calle Ancha hasta la Parroquia.

**DIA 9 - 8,30:** Funeral por los hermanos difuntos.

**DIA 10 - 8,30:** Funeral por las hermanas difuntas.

**Durante los días del 9 al 17, a las 7,30 de la tarde:**  
Solemne Novenario a Nuestra Señora de Gracia, en el que predicará D. Antonio Lizcano Ajenjo, Canónigo de la Catedral de Ciudad Real.

Puertollano, 1982



# Tapicería SUAREZ

*Antonia García*



Se tapizan: Tresillos nuevos  
Reparación de Autocares  
Toda clase de Tapizado

Taller: Gustavo A. Bécquer, 6

Exposición: Fernando El Santo, 100 (Esq. C/. 11 de Noviembre)

Teléfono 42 75 35 - PUERTOLLANO



# El Doctor Limón, un enamorado de la Virgen

En esta época del dorado espiguelo manchego, tan socorrente otrora, (Septiembre es, ciertamente, el mes más aureo del año) mostrar unos cuantos hacillos del buen candelario mariano para regusto del espíritu, conforta y alienta.

Y esto es, en verdad, lo que ha hecho —pisándonos los surcos— mi buen amigo D. Francisco Corral Dueñas: ofrecirme, para glosarlos, un manojito de textos relativos a la Virgen, entresacados de la obra del Dr. Limón «Espejo cristalino de las aguas de España», en el que el autor descubre, amorosamente herido, sus tres grandes amores, valga la redundancia: profundo amor a España, a la que llama «nobilísima»; ferviente amor a María Santísima, especialmente a la Virgen de Gracia, su patrona, bajo cuyo amparo escribe su Obra y un apasionado amor al trabajo que prepara, la célebre Hidrología, «assumpto que hasta ahora no ha tratado escritor alguno», y que él dedica «a la Hermosísima y Milagrosa Imagen de Santa María de Jesús, titular y patrona del muy religioso convento de San Diego de Alcalá».

Ya en el prólogo de su obra, que él mismo redactó, nos encontramos con una muestra de su devoción a la Señora cuando escribe: «Esto no obstante la fuerza del trabajo y continuación en este argumento por espacio de más de cinco años he dado fin a esta empresa con el amparo de Dios Ntro. Señor y de su Benditísima Madre María Santísima concebida sin mácula de pecado original en el instante primero de su animación santísima, debaxo de cuya protección se ha consumado, proseguido y perfeccionado y sale a común censura». (Fol. 2.)

Igualmente en el fol. 424 leemos: «Toda nuestra obra, la cual sea a honra y gloria de Dios soberano y omnipotente, Padre, Hijo y Espíritu Santo, tres Personas distintas y un solo Dios verdadero: y de la Serenísima Reyna de los Angeles, María Santísima, Madre de Dios. Y le invocamos para todo quanto en lo que nos resta de vida, escribiremos». (Lib. IV, Trat. Vnic. Cap. XI.)

Y haciendo una descripción de la Ermita de la Virgen de Gracia, nos refiere: «En lo llano de dicho puerto, tiene su asiento la hermita de S. María de Gracia, en la qual se venera la hermosísima y milagrosa Imagen devajo de cuya protección sale a luz esta historia de las aguas de España: fundose esta hermita por los años de 1489, siendo Maestro de Calatrava Frey D. Garcia de Padilla. Fue por causa de aver en dicha Villa una gravísima enfermedad contagiosa de que moría mucho número de gente, y viendose los vecinos afligidos y desconsolados, acudieron al común amparo de afligidos y pecadores María Santísima Madre de Dios a la cual votaron de hacer una hermita, y fueron en procesión a señalar el sitio, y luego que le señalaron ceso el contagio, y mortandad sin que alguno de allí adelante muriese de el, de lo qual tienen testimonios auténticos. Han fabricado á esta Santa Imagen en dicha hermita la Capilla mayor de ella muy fuerte, y costosa, y de mucha hermosura y prosiguen labrando la hermita toda; la qual obra se hace de limosnas de los afectuosos, y de votos vecinos; aviendo en esto gastado de más de diez mil ducados, y llevan ánimo de llegar

dicha obra a perfección, aunque es tan costosa que pasará de más de veinte y quatro mil ducados. Tal es el afectuoso zelo que tienen a esta divina Señora venerada en esta Santísima Imagen, a la qual visitan todos los días la mayor parte de los vezinos de esta Villa, hallando siempre consuelo para sus mayores trabajos, y aficciones. De cuyos favores pudiera referir algunos que me han participado personas muy fidedignas; y de muchos de ellos ay auténticos testimonios, que se guardan en dicha Villa. Mas esto requiere historia entera, y no noticias tan de passo, y asi lo dexo para que lo pondere otra más bien templada pluma juntamente con el modo maravilloso como fue hecha dicha Imagen, dase alguna noticia tambien en el panegirico (!). (Lib. I. Trat. III. Cap. II. Fol. 192).

Al hablar del vapor o tufo del agua agria, dice: «Expira la fuente un vapor o tufo tan vehemente que no se puede sufrir teniendo baxa la cabeza a las aguas el espacio de media Avemaria...» (Lib. I. Trat. III. Cap. IV. Fol. 200).

Otra referencia muy significativa por la que se ve, una vez más, su particular devoción a la Madre de Dios. es cuando trata de S. Maria de los Baños, de Fuencaliente. Escribe al respecto:

«Tiene en la Iglesia Parroquial una Imagen de N. Señora la Virgen María muy antiquísima, y devota, la cual se venera, no solo en aquel Pueblo, sino en toda aquella inculta montaña, acudiendo a venerarla los moradores de ella con muy gran devoción, y afectuoso zelo; y especialmente el pueblo de Cabezarrubias, Aldea de Puertollano, en la qual ay fundada Hermandad que el día de N. Señora de Septiembre acude a la fiesta, y Procesión llevando dichos hermanos la devotísima Imagen en Procesión vestidos con túnicas blancas todos: reciben dicha Santa Imagen a la puerta de la Iglesia de mano de los Alcaldes, ordinarios, y de la hermandad, que hasta allí la sacan desde el Altar Mayor, y la llevan en toda la procesión...» (Lib. II. Trat. I. Cap. II Fol. 300).

Hemos intitulado, no sin razón, este trabajo: El Dr. Limón, un enamorado de la Virgen, y, en verdad, lo es en grado eminente. A través de toda su Obra puede observarse la finura de su alma, altamente enamorada de cuanto bello y trascendente lo rodea; su talante enormemente religioso, y su acendrada devoción a la Santísima Virgen María, principalmente, como él confiesa, a la Virgen de Gracia, su Madre querida, a la que él también, sin duda, visitaría en su Ermita todos los días, cual suelen hacer los buenos hijos de Puertollano desde tiempo inmemorial.

Llevado de tan gran amor a la Virgen solia rubricar cada uno de los tratados de su Hidrología (Cf. fol. 3, 82, 242, 344, 377 y 424), con un enorme AVE MARIA.

Sirva el ejemplo de un hombre sabio de ayer para los que no lo somos tanto hoy...

Mariano Mondéjar Soto





# TONO y sus crónicas verónicas

por VERÓNICA



# Life PUB



Goya, 9 - Teléfono 42 27 54 - PUERTOLLANO





*La*

# **Caja Rural Provincial**

*de Ciudad Real*

Ofrece al pueblo de Puertollano, sus servicios de  
Ahorro y de Crédito para ayudarle en su progreso

108 Oficinas repartidas por toda la geografía  
provincial aseguran un eficaz servicio

Colabora con la Caja Rural, que es tu  
Caja y la de todos los ciudarrealeños

Oficinas en Puertollano: { Paseo de San Gregorio, 43 - Teléfono 42 61 47  
Avenida 1.º de Mayo, 59 - Teléfono 42 13 27