

Pueblos

del Valle de Alcudia y Sierra Madrona

www.oretania.es

Septiembre 2010 • Número 5 • Año II • Ediciones C&G

El periódico del Valle de Alcudia y Sierra Madrona

Argamasilla de Calatrava vivió sus fiestas patronales

Páginas 14 y 15



Almodóvar cuenta con una nueva plaza de toros

Barreda: "La plaza de toros se ha inaugurado por la puerta grande"

Página 9



Brazatortas inicia sus fiestas patronales

Página 16

Fomentan la lectura en pueblos de la comarca

Página 19

La comarca se beneficiará de otro programa de desarrollo rural

Páginas 2 y 3

Sana competición entre escolares

Página 22

De Lara visita las obras del nuevo puente en el río Fresnedas

Redacción

Cuatro meses es el tiempo estimado para que se construya y entre en funcionamiento el nuevo y definitivo puente que sustituirá al pontón militar que fue instalado a principios del mes de enero en la carretera CR-5044, que une Mestanza con San Lorenzo de Calatrava, y que ha tenido como objetivo evitar el aislamiento

de los vecinos y facilitar las comunicaciones de la zona.

Con este motivo, el presidente de la Diputación Provincial, Nemesio de Lara, acompañado del vicepresidente de Infraestructuras, José Luis Cabezas, se desplazó hasta la zona afectada para -en compañía de los mandos de la Unidad Militar de Emergencias y representantes de la empresa adjudicataria del proyecto "Canteras del Vértice"- comprobar el inicio de las obras que supondrá el levantamiento provisional de un badén sobre el río Fresnedas y la posterior desinstalación del pontón militar para proceder seguidamente a la construcción de un puente en el mismo lugar.



Página 7

REPORTAJE

La docena de municipios integrados en la Asociación para el Desarrollo del Valle de Alcudia, se viene beneficiando de diferentes oportu-

taiones económicas de la Unión Europea tendentes a la puesta en marcha de acciones de promoción económica y servicios varios,

tanto de iniciativa pública como privada. Bajo esta misma filosofía el Gobierno central articuló su propia política hace casi tres

años a través de la Ley 45/2007 de 13 de diciembre, para el Desarrollo Sostenible del Medio Rural. Ahora se va a aplicar.

La comarca se beneficiará de otro programa de desarrollo rural

Redacción

Este año el Ministerio de Medio Ambiente y Medio Rural ha visto aprobado el primer Programa de Desarrollo Rural Sostenible, con el que se desarrolla para el periodo 2010-2014 la referida norma legal. En ella, se contempla expresamente a los municipios de Abenójar, Almódovar del Campo, Argamasilla de Calatrava, Brazatortas, Cabezarcos, Cabezarrubias del Puerto, Fuencaliente, Hinojosa de Calatrava, Mestanza, San Lorenzo de Calatrava, Solana del Pino y Villamayor de Calatrava como beneficiarios de este marco financiero, al ser miembros de la comarca del Valle de Alcudia.

Este territorio es de los que cuenta con ventajas frente a otros en cuanto a aplicación de las medidas, dado que acusa el retraso del que carecen las otras y que, con estas nuevas acciones, se pretenden minimizar.

Dos son los parámetros explícitos que en este caso se manejan, como son su calificación 'A revitalizar' y un nivel de prioridad de 'Primer nivel'. Según la definición contemplada en la propia ley, son consideradas 'zonas rurales a revitalizar' aquellas 'con escasa densidad de población, elevada significación de la actividad agraria, bajos niveles de renta y un importante aislamiento geográfico o dificultades de vertebración territorial'.

Primer periodo

Desde junio de conocerse el paquete económico específico para la comarca del Valle de Alcudia, lo cierto es que en la financiación de este otro programa de desarrollo rural, complementario a ya existente, será aportada por el Gobierno central y el de Castilla-La Mancha. A comienzos de agosto el Consejo de Gobierno de la Junta de Comunidades daba luz verde a la cofinanciación, a partes iguales entre ambas administraciones, de un total de 226 millones de euros para impulsar, entre los años 2011 y 2015, iniciativas de desarrollo rural en la región gracias al Protocolo General de aplicación de la Ley Nacional de Desarrollo Sostenible del Medio Rural en Castilla-La Mancha. En todo el territorio de la autonomía se contabilizan hasta 26 zonas de actuación en este sentido.

La identificación de las distintas zonas en las que se interviendrá y la evaluación de las necesidades de cada una es fundamental para, posteriormente, coordinar a las distintas administraciones en colaboración con la red de agentes de desarrollo rural extendida por todo el territorio de la región. Estas actuaciones se hacen en contacto con el Observatorio Regional del Medio Rural que se relaciona con los distintos departamentos del Gobierno para determinar las intervenciones según un diagnóstico previo.

La portavoz del Gobierno castellano-manchego, Isabel Rodríguez, incide en la distinta consideración de las zonas donde se va a actuar. Recordó así que, según la Ley regional, existen distintas zonas de actuación, las consideradas 'a rehabilitar', en las que es urgente actuar, las zonas 'intermedias' y las zonas 'periféricas'. En este sentido, hizo referencia a alguna de las zonas 'a rehabilitar', en las que se requieren actuaciones urgentes como la Sierra de Alcaraz, el Campo de Montiel, o la Sierra del Segura en la provincia de Albacete, o el Valle de Alcudia y Cabañeros en la provincia de Ciudad Real.

Objetivos

La Ley y todas las medidas que la desarrollan, pretenden contribuir a que los ciudadanos que habitan en municipios rurales "puedan dar un nuevo salto cualitativo en su nivel de desarrollo, y a que el inmenso territorio rural y una buena parte de la población del país puedan obtener las mejoras suficientes y duraderas que necesitan"; todo ello teniendo en cuenta la actual "realidad posindustrial y globalizada, que genera nuevos riesgos pero también nuevos retos y



oportunidades para el medio rural". Para ello, se promueven acciones públicas e incentivan iniciativas privadas para el logro simultáneo de objetivos económicos, sociales y medioambientales.

Los promotores gubernamentales de esta acción reconocen "la ausencia de una política rural propia" hasta el presente, que se ha cubierto con la aplica-

ción de reglamentos europeos. La justificación para esta atención propia del Estado español es que, tal y como se dice en la propia ley, "en la nueva Europa del siglo XXI la política rural tiende a depender subsidiariamente de los estados miembros". En el caso de España, además, se pretende establecer una política rural propia, "plenamente adaptada a nuestras con-

diciones económicas, sociales y medioambientales particulares", concediendo una "atención preferente" a mujeres y jóvenes, de los cuales depende en gran medida el futuro del medio rural; también se alude a personas mayores y quienes tengan alguna discapacidad.

Al hilo de lo anterior, la adopción del principio de igualdad de trato y oportunidades entre mujeres y hombres y la atención social prioritaria a diversos grupos de población responde al interés de "fomentar un desarrollo rural socialmente justo y viable", singularmente por lo que se refiere a la presencia de las mujeres y de los jóvenes, sin desdeñar la atención específica para el colectivo de mayores o personas discapacitadas.

Los objetivos específicos van desde los orientados a la diversificación de la actividad económica y la mejora de infraestructuras y equipamientos públi-

La ADS del Valle de Alcudia

En el nuevo marco tendrá mucho que decir la actual Asociación para el Desarrollo Sostenible del Valle de Alcudia, un colectivo sin ánimo de lucro que integra al conjunto de agentes implicados en el desarrollo de la comarca, constituyendo el más importante partenariado de colaboración público-privado que ha existido nunca en este territorio. Esta entidad lleva más de diez años de experiencia trabajando juntos las administraciones locales con la sociedad civil, dando continuidad a los esfuerzos ya iniciados de desarrollo endógeno; fortaleciendo y diversificando la eco-

nomía comarcal; permitiendo el mantenimiento de la población; reforzando la identidad comarcal; y mejorando la calidad de vida de los que en ella habitamos. Todo ello asegurando la conservación de los extraordinarios valores medioambientales de nuestro entorno. Asociaciones pro desarrollo sostenible como ésta seguirán contando en el nuevo marco y, de hecho, la norma legal concreta la puesta en marcha de una Mesa de Asociaciones de Desarrollo Rural, "como órgano de participación, información y consulta de las entidades asociativas relacionadas con el medio rural".

Reportaje

Red Natura 2000

En este nuevo programa de desarrollo rural sostenible se presta una especial atención a la Red Natura 2000, que está formada por un lado por las Zonas Especiales de Conservación, que como tal han de considerarse también los Lugares de Interés Comunitario y, por otro lado, las Zonas de Especial Protección para las Aves. Actualmente en España hay 12 millones de hectáreas que son LIC y más de 9,5 millones de hectáreas que son ZEPA, por lo que la superficie incluida en la Red Natura supone casi el 27% de la superficie total del país; esta cifra hace merecedora a España de ser el

país europeo que mayor superficie aporta a la Red Natura 2000, con una diversidad de ambientes también muy acusados, casi el 19% de la superficie de LIC y ZEPA de Europa se encuentran en España, lo que refleja la rica diversidad biológica y del –al menos– relativo buen estado de la misma. Cabe destacar que el Valle de Alcudia y Sierra Madrona cuenta con una superficie destacada como tal, de manera que éste será un aspecto de interés del nuevo marco de ayudas.

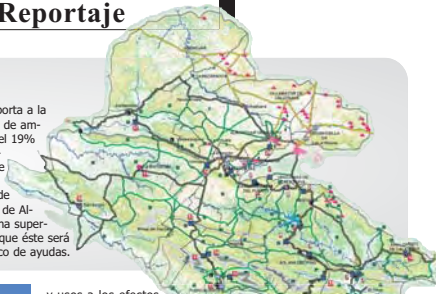

cos, a los de prestación de servicios sociales básicos y el logro de una calidad ambiental en el medio rural. También se aboga por medidas en favor de una agricultura suficiente y compatible con un desarrollo rural sostenible, prestando una atención preferente a los profesionales de la agricultura y prioritaria a los titulares de explotaciones territoriales, y se prevé el establecimiento de una adecuada planificación ambiental, singularmente para proteger a las zonas rurales de mayor valor medioambiental.

Medidas específicas

En primer lugar, se toman en consideración las medidas de fomento de la diversificación económica. Se parte de fomentar la consolidación del sector agroalimentario y de potenciar la seguridad alimentaria, junto con el apoyo a la actividad económica vinculada a la industria, al comercio, al turismo y otros servicios, y la necesidad de generar nuevos tipos de actividades locales.

Las medidas de creación y mantenimiento del empleo prevén actuaciones públicas de apo-

yo y formación, especialmente para las mujeres y los jóvenes y en las zonas rurales prioritarias. Del mismo modo, las medidas de infraestructuras, equipamientos y servicios básicos abarcan mejorar el transporte público, asegurar el abastecimiento energético, implantar el tratamiento de residuos y apoyar la dotación de servicios públicos municipales.

Una atención especial merecen las medidas para promover la producción y el uso de energías renovables, y su relación con la adaptación de actividades

y usos a los efectos del cambio climático. Asimismo, se concede una importancia singular a las medidas para el fomento de la eficiencia, el ahorro y el buen uso del agua, singularmente por lo que se refiere a la modernización de regadíos.

Las medidas para potenciar la utilización de las tecnologías de la información y la comunicación, completando y mejorando la cobertura de las telecomunicaciones en todo el medio rural, pretenden favorecer la actividad económica y la mejora de los servicios. Del mismo modo, se prevé reforzar las medidas para incrementar la seguridad ciudadana en las áreas rurales, y en particular las que tienen por objeto proteger la conservación del medio natural.

Las medidas relativas al acceso de la población rural a unos servicios públicos básicos de calidad contemplan la educación y la cultura, a través de la atención específica a una gran variedad de aspectos en relación con los alumnos y los centros, pero también con el mantenimiento de unos equipamientos y una oferta cultural suficientes. Y se explica que de un modo complementario, las medidas sanitarias requieren una adaptación del sistema público de salud a las necesidades del medio rural, completando las infraestructuras sanitarias, mantenimiento y mejorando los equipamientos, y garantizando el acceso a una atención sanitaria especializada de calidad en todo tipo de zonas rurales.

Se prevén medidas para propiciar que los empleados públicos, preferentemente los docentes y sanitarios, se establezcan en el medio rural. A su vez, las medidas de protección social promueven la puesta en marcha del Sistema para la Autonomía y la Atención a la Dependencia, persiguiendo la integración social de los inmigrantes y apoyan la mejora

de los programas sociales en el medio rural.

Por último, se contemplan medidas para hacer compatible el desarrollo urbanístico con el mantenimiento del medio ambiente rural, a facilitar el acceso a la vivienda, especialmente de los jóvenes, y a favorecer la recuperación del patrimonio arquitectónico rural.

Procedimiento

Para la concertación de actuaciones entre la Administración General del Estado y las comunidades autónomas, que permita la aplicación del Programa de Desarrollo Rural Sostenible a través de los Planes de Zona para las zonas rurales incluidas en el Programa, se está siguiendo un procedimiento general articulado en dos etapas.

Así, se concreta una primera fase en la que, mediante un Protocolo General a suscribir entre la Administración General del Estado y cada Comunidad Autónoma, se definen las bases de la colaboración y los compromisos generales de las partes para la elaboración concertada de los Planes de Zona sobre las zonas rurales de la Comunidad incluidas en el Programa, entre los que destacan la creación de una Comisión de Seguimiento, la definición de las envolturas financieras orientativas por ambas partes, la concreción de los sistemas interdepartamentales de cooperación, y la creación del sistema de participación de las corporaciones locales y la sociedad civil en la elaboración y posterior seguimiento y evaluación de estos Planes.

Y una segunda fase, instrumentada mediante Convenios de Colaboración, que concrete los términos para la ejecución conjunta y la financiación de las acciones incluidas en los Planes de Zona.

Toda la información de la provincia de Ciudad Real al alcance de tu Mano

www.oretania.es



OPINIÓN

Día del Cooperante



Hoy, 8 de septiembre, Día del Cooperante reconocemos la labor imprescindible y encomiable de las personas que han decidido dedicar su vida a la Cooperación Internacional para el Desarrollo en los países empobrecidos, en la mayoría de los casos alejados de su familia y su entorno para combatir la pobreza desde la raíz. La raíz del efecto porque la causa de estas situaciones, intolerables en el siglo XXI, suele estar en países no empobrecidos, sino empobrecedores.

La celebración de esta efeméride nos debe servir por tanto, no sólo para

agradecer el trabajo a los y las cooperantes sino para reflexionar en común y poner en valor que debemos y podemos hacer más para implicarnos en el objetivo de erradicación de la pobreza y para recordar también en el punto en que nos encontra-

mos.

Hace 10 años se reunieron los Jefes de Estado y de Gobierno, en el marco de las Naciones Unidas, para firmar un compromiso solemne. El compromiso era importante para todos los seres humanos del planeta. Se trataría de alcanzar en 2015 ocho Objetivos para el Desarrollo humano.

Esos ocho Objetivos de Desarrollo del Milenio se refieren a distintas condiciones para que todas las personas puedan vivir dignamente, con justicia, en paz y en libertad. Dentro de poco se volverán a reunir los Jefes de Estado y de Gobierno para valorar los logros alcanzados en es-

tos diez años y para definir qué acciones son necesarias para seguir avanzando.

En dicha sesión se analizará el Informe Anual de la ONU sobre el cumplimiento de estos ocho objetivos. El balance, con sus luces y sus sombras, es positivo, y debe servir de punto de apoyo y de estímulo para seguir mejorando. La crisis económica de los últimos dos años ha frenado algunos avances, pero el Informe muestra cómo se han ido consiguiendo resultados significativos, que se traducen en vidas salvadas. Señalaré brevemente algunos datos importantes.

La tasa de pobreza (personas que viven con menos de 1€ al día), siendo todavía alta, ha disminuido del 46% al 27% desde 1990. El porcentaje de niños escolarizados en enseñanza primaria ha aumentado del 84% al 90%. La participación política de las mujeres se refleja en el 19% de escaños ocupados en parlamentos nacionales, frente al 12% del año 2000. La mortalidad de los niños menores de 5 años ha bajado de 100 muertes cada 100.000 nacidos vivos a 72.

Las mujeres atendidas en el parto por personal sanitario han aumentado en los países en vías de desarrollo desde un 53% en 1999 a un 63% en 2008. Se ha aumentado la proporción de población que dispone de agua potable, de un 77% en 1990 a un 87% en 2008. Se ha mejorado el acceso a las comunicaciones, siendo ya 4.600 millones de personas las que disponen de teléfono móvil, y más de 1.600 millones las que disponen de Internet, un 67% y un 23% respectivamente de toda la población del planeta!, lo que impulsará procesos de mejora en muchos campos por el acceso a información.

Falta mucho por lograr, pero podemos conseguirlo. Para ello es preciso que los Gobiernos adopten las estrategias y las políticas adecuadas. Y para que los Gobiernos lo hagan (o lo hagamos, en el ámbito de las Regiones), es preciso que todos y todas nos impliquemos. No podemos mi-

rar para otro lado.

Castilla-La Mancha tiene un compromiso claro con el desarrollo humano. Un compromiso que se traduce en políticas sociales aquí, en nuestra región, donde la atención a las personas que más lo necesitan es una prioridad, sean personas mayores, personas con discapacidad, personas con alguna enfermedad, o personas en riesgo de exclusión.

Se traduce, además, más allá de nuestras fronteras, en una estrategia de cooperación responsable, que ha contribuido a que mejore la educación de miles de niñas y niños, a que mejore la atención sanitaria y el acceso a agua potable, que ha contribuido a mejorar las condiciones de vida y a fortalecer la sociedad civil en los países más desfavorecidos del planeta.

Un compromiso en el que han tenido un papel determinante centenares de jóvenes cooperantes voluntarios, asociaciones y organizaciones no gubernamentales para el desarrollo, y agrupaciones como la Red Europea de lucha contra la pobreza. Ese compromiso ético debe seguir siendo norma de conducta para todos los castellano-manchegos.

Solamente si cada uno de nosotros tomamos conciencia de la importancia de que tiene, para todos y cada uno de nosotros, que todas las personas puedan vivir con dignidad, y solo si asumimos todos y cada uno el compromiso de seguir avanzando en la construcción de un mundo más justo, más equilibrado y sostenible, podremos lograr que los Gobiernos de las regiones, los países y las organizaciones internacionales adopten las medidas necesarias para cumplir los Objetivos de Desarrollo del Milenio.

Si, la utopía es posible, de nosotros depende.

Fernando Lamata
consejero de Salud y Bienestar Social

Cartas al director

Este periódico publicará opiniones de sus lectores, así como réplicas y sugerencias de interés general que sean respetuosas hacia las personas e instituciones. Las cartas no deberán exceder de las 30 líneas. Sus autores habrán de identificarse indicando su domicilio, carnet de identidad (fotocopia) y su teléfono. El Grupo de Comunicación Oretania se reserva el derecho de ex-

tractarlas. El lector debe aceptar que no se mantenga correspondencia sobre ellas ni devolverlas. Pueden enviar sus cartas por:

- Correo postal:
C/ Viacrucis, 6-1ºB.
13500 Puertollano
- Fax: 926 428 893
- Correo electrónico:
redaccion@oretania.es

Pueblos

Director: Julio Criado García
Redactor Jefe: Paço Acero

Redacción: Cristina Hontanilla, Roberto García-Mingullán de Gregorio,
María Jesús Criado Gallego

Colaboraciones: José González Ortiz, Esteban Sánchez, Elias Zamora,
E.R.F., Ramón Aguirre, Rhodelinda Julián

Maquetación: Grupo de Comunicación Oretania

Diseño Gráfico: Rubén Cascado Montes

Fotografía: Julio Criado Gallego, Anastasio Ciudad, Esteban Sánchez,
Kande, Josean Pila

Gerencia: Julio Criado García

Publicidad: Grupo de Comunicación Oretania Teléfono: 620 429 624

Oretania de Información Local nº: 405



Grupo Oretania
C/ Via Crucis, 6 - 1ºB - 13500 - Puertollano
Teléfono y fax: 926 42 88 93 Móvil: 620 42 96 24
suscripciones@oretania.es

Pueblos

Boletín de suscripción

12 EDICIONES POR 20 EUROS

Nombre: _____

CIF/DNI: _____

Dirección: _____

C. Postal: _____

Población: _____

Teléfono: _____

DOMICILIACIÓN BANCARIA:

Banco/Caja: _____

Nº Entidad: _____

Nº D. C.: _____

Nº Cuenta: _____

Nº Oficina: _____

INGRESO EN CUENTA: Caja Castilla-La Mancha

Nº DE CTA: 2105 - 2046 - 07 - 1242001591 (adjuntar comprobante del ingreso)

Grupo Oretania
C/ Via Crucis, 6 - 1ºB - 13500 - Puertollano
Teléfono y fax: 926 42 88 93 Móvil: 620 42 96 24
suscripciones@oretania.es



El Consejo Asesor de Medio Ambiente aprobó el borrado de la Ley que ahora irá a Cortes

El anteproyecto del parque natural tiene ya luz verde

Redacción

El Consejo Asesor de Medio Ambiente (CAMA), celebrado el 30 de agosto en Toledo, aprobó el borrador del anteproyecto de Ley de creación del futuro Parque Natural del Valle de Alcudia. Se trata de un importante paso adelante para la aprobación de este gran espacio natural de la región, pendiente aún de declaración, con la figura máxima como el Parque Natural.

Así lo explicó el consejero de Agricultura y Medio Ambiente que presidió una reunión en la que se hizo lo propio con el relativo a la Sierra Norte de Guadalupe. José Luis Martínez Gujardo se refirió al acuerdo como un "avance importante en el proceso de que la continuidad a la declaración de estos dos nuevos parques naturales en la región". Por un lado, Sierra Madrona y Valle de Alcudia, que tendrá una superficie aproximada de 150.000 hectáreas y ocho términos municipales del sur de la provincia y, por otro lado, el Parque Natural de la Sierra Norte de Guadalupe, con una superficie aproximada de 125.000 hectáreas y que afectará a 35 municipios.

El consejero explicó que, en este proceso de declaración de ambos parques y hasta que llegue a las Cortes regionales para su aprobación final, "hemos querido que ambos parques tengan un procedimiento muy participativo, en el que hemos ido incorporando y lo seguiremos haciendo, las aportaciones de todos los colectivos que viven y están implicados en el territorio. Han de ser espacios muy consensuados y por ello seguiremos trabajando", aseguró.

Igualmente se trabaja para que estos dos nuevos espacios naturales se conviertan en motores de desarrollo en sus respectivos territorios, señalando que en la región hay buenos ejemplos de ello, como son el Parque Natural del Alto Tajo o el de la Sierra de Guadalupe "siendo ya la principal herramienta de desarrollo y de dinamización económica de ambas zonas".



Los buitres del Valle de Alcudia fueron objeto de un estudio de lo más novedoso

Redacción

La revista científica *Ardeola*, de la Sociedad Española de Ornitología (SEO/BirdLife), se ha hecho eco de un estudio que demuestra cómo a través de la recogida de los crotales que porta el ganado doméstico se puede identificar y evaluar las áreas de campeo que emplea el buitre negro (*Aegypius monachus*) en la búsqueda y adquisición de alimento.

El trabajo, que ha sido realizado por los naturalistas Rubén Moreno-Opo, Ángel Arredondo y Francisco Guill se ha llevado a cabo en la colonia de buitre negro que se localiza en la Umbría de Alcudia, en el suroeste de la provincia de Ciudad

Real, en la zona centro-sur de España. Los investigadores eligieron esta colonia de cría para realizar su estudio por ser la cuarta más importante para esta especie en España, al cubrir un total de 129 parejas.

Novedad

La principal novedad de este estudio es que ha empleado un método indirecto para localizar las aves, al utilizar como principal base de datos los crotales identificativos que se les coloca a vacas, ovejas, cabras y cerdos, explicaba a Lanza Rubén Moreno-Opo, uno de los autores del estudio. Este aseguraba que los buitres negros, cuando se alimentan, pueden llegar a ingerir las marcas de

plástico que portan los cadáveres de los animales domésticos que, posteriormente, los buitres regurgitan al exterior junto con los restos no digeridos de hueso o pelo, lo que se conocen como egagrópias.

Periodo investigador

Los trabajos de investigación se realizaron entre los años 2004 y 2006 en el marco del programa de seguimiento del proyecto LIFE 'Conservación del águila imperial, buitre negro y cigüeña negra', promovido por la Fundación CBD-Hábitat, en colaboración con la Junta de Castilla-La Mancha, el Ministerio de Medio Ambiente y las fincas privadas dedicadas al aprovechamiento cinegético partici-

pantes. Durante estos trabajos se recogieron un total de 480 crotales bajo los nidos y posaderos de los buitres, de los que lograron obtener información en 377 de ellos. En estos crotales aparecían los códigos que demuestran el origen geográfico y la procedencia del animal consumido por los buitres y que, decía Moreno-Opo, "nos ofrecía una información fundamental para poder lograr las conclusiones de nuestro estudio".

Entre los datos más destacados del estudio sobresale el hecho de que han podido demostrar que los buitres recorren grandes distancias para alimentarse, que en algunos casos, llegan a ser de más de 300 kilómetros en línea recta.

Oretania artes gráficas

644 314 293 926 428 893
email: grupo@oretania.es
Grupo de Comunicación Oretania

DISEÑO GRÁFICO

- Soluciones creativas
- Imagen corporativa
- Maquetación
- Publicidad
- Diseño web

IMPRESIÓN

- Impresión Offset
- Imagen digital
- Rotativa
- Impresión a gran formato
- Serigrafía

Gracias a ello se pone en marcha el primer Itinerario Cultural basado en los destinos arqueológicos de la Prehistoria

Distinción europea para 'Camino de Arte Rupestre Prehistórico'

Redacción

El Comité Director de Cultura del Consejo de Europa ha distinguido como Itinerario Cultural del Consejo de Europa (I.C.C.E.) a la candidatura "Camino de Arte Rupestre Prehistórico", un proyecto que agrupa al conjunto de lugares visitables con manifestaciones rupestres prehistóricas de España, Portugal, Francia, Italia, Irlanda, Suecia y Noruega, reunidos en la Asociación Internacional "Camino de Arte Rupestre Prehistórico" (CARP). En esta iniciativa participan la Junta de Comunidades de Castilla-La Mancha y ocho grupos de la región con riqueza patrimonial prehistórica en sus territorios como son Promancha, Sierra del Segura, Sacam, Prodesse, Campos de Hellín, Valle de Alcudia, Monte Ibérico y Montesur.

Para Castilla-La Mancha éste es un proyecto muy importante porque añade a los Patrimonios de la Humanidad existentes, como las ciudades de Toledo y Cuenca, otro grupo compuesto por seis yacimientos; ya que el arte rupestre está reconocido por la UNESCO como Patrimonio de la Humanidad. Estos yacimientos son los Conjuntos de Abrigos de Villar del Humo, en Cuenca; de Alpera y Minateda en Albacete, y el Parque Arqueológico de Nerpio,

también en Albacete, y los conjuntos de arte rupestre de las Sierras de la Virgen del Castillo y Cordoneros en Ciudad Real.

Con esta aprobación, Europa pone en marcha el primer Itinerario Cultural basado en destinos arqueológicos de la Prehistoria europea, reconociendo de esta forma que las primeras expresiones artísticas desarrolladas por el Homo sapiens en cuevas, abrigos, afloramientos rocosos y estructuras megalíticas, constituyen un referente de su pasado común.

El nuevo I.C.C.E. "Camino de Arte Rupestre Prehistórico" agrupa a la mayoría los destinos turísticos europeos basados en la Prehistoria y su arte, los cuales se concentran geográficamente en el Sudoeste de Europa y en áreas de Irlanda, Escandinavia y el norte de Italia. En su conjunto ofrece hasta 100 grandes destinos arqueológicos abiertos al conocimiento de la sociedad, conformando una gran red que permitirá, además, desarrollar actividades conjuntas de estudio científico, formación de expertos, conservación, difusión socio-cultural y turismo sostenible.

Las rutas culturales del Consejo de Europa demuestran que existe un patrimonio cultural común y una memoria colectiva europea.



Diputación aporta 37.500 euros a la Asociación de Desarrollo

Redacción

El presidente de la Diputación, Nemesio de Lara, firmaba el 2 de septiembre un convenio con el presidente de la Asociación para el Desarrollo Sostenible del Valle de Alcudia, Antonio Pareja. En concreto, el acuerdo rubricado contempla la aportación, por parte de la institución provincial, de 37.500 euros que serán destina-

dos a financiar gastos corrientes de funcionamiento este 2010.

De Lara, acompañado por la vicepresidenta Jacinta Monroy, valoró muy positivamente la actividad que registra la asociación firmante y ha recordado que el desarrollo sostenible de los municipios de la provincia constituye una prioridad de la acción de Gobierno que se lleva a cabo desde la Diputación de Ciudad Real.

La Asociación para el Desarrollo Sostenible del Valle de Alcudia, por su parte, pondrá a disposición de la Corporación provincial las aplicaciones informáticas de los inventarios de caminos públicos de las localidades que pertenecen a la entidad, así como la información obtenida a través del Sistema de Información Geográfica: cartas arqueológicas, recursos turísticos, etcétera.

Sustituirá el pontón militar sobre el río Fresnedas

De Lara visita el inicio de las obras del nuevo puente

Redacción

Cuatro meses es el tiempo estimado para que se construya y entre en funcionamiento el nuevo y definitivo puente que sustituirá al pontón militar que fue instalado a principios del mes de enero en la carretera CR-5044, que une Mestanza con San Lorenzo de Calatrava, y que ha tenido como objetivo evitar el aislamiento de los vecinos y facilitar las comunicaciones de la zona.

Con este motivo, el presidente de la Diputación Provincial, Nemesio de Lara, acompañado del vicepresidente de Infraestructuras, José Luis Cabezas, se desplazó hasta la zona afectada para —en compañía de los mandos de la Unidad Militar de Emergencias y representantes de la empresa adjudicataria del proyecto "Canteras del Vértice"— comprobar el inicio de las obras que supondrá el levantamiento provisional de un badén sobre el río Fresnedas y la posterior desinstalación del pontón militar para proceder seguidamente a la construcción de un puente en el mismo lugar.

Se prevé que el paso provisional sobre el río Fresnedas esté disponible en quince días, a partir de los cuales se procederá a la retirada de la estructura férrea instalada por la UME e inmediatamente se iniciarán los trabajos de construcción definitiva del puente, que se prolongará por espacio de cuatro meses, y que supondrá una inversión próxima a los 600.000 euros financiados íntegramente por la Diputación de Ciudad Real...

Para Nemesio de Lara esta obra demuestra la preocupación de la Diputación Provincial



de Ciudad Real por atender no solamente las grandes infraestructuras, "las que afectan a muchísima ciudadanía, aquellas que son muy visibles y vistosas, sino que también nos preocupan los problemas de comunicación entre comarcas pequeñas y pueblos con pequeña población como es el caso de Solanilla del Tamaral, de Mestanza y de San Lorenzo de Calatrava que no tienen otro punto de comunicación entre sí que esta carretera", comenta.

El proyecto técnico realizado por los servicios técnicos de la institución provincial consiste en la construcción de un puente en el mismo lugar, con una longitud de 30 metros de largo por 7 de ancho, pero con un aumento notable en su resistencia y capacidad de afrontar el empuje del agua, de tal manera que si en un periodo de 500 o 1.000 años se produjeran unas lluvias tan intensas como las de finales de

2009, el puente tendría capacidad suficiente incluso para que el agua pasara por encima sin que su estructura se viera afectada.

Cronología

Hay que recordar que las intensas y fuertes lluvias caídas después de la Nochebuena de 2009 fueron las causantes de los daños irreparables en este puente sobre el río Fresnedas, en la CR-5044 que une las localidades de San Lorenzo de Calatrava con Mestanza.

Como consecuencia de ello, y para evitar el aislamiento que padecerían los vecinos de la zona afectada, el 29 de diciembre, la Diputación de Ciudad Real solicitó al Ministerio de Defensa, a través de la Subdelegación del Gobierno, la intervención de la Unidad Militar de Emergencia (UME), cuyos efectivos lograron, con la mayor celeridad posible dadas las adversas condiciones

meteorológicas, en coordinación con técnicos de la Diputación, instalar en un tiempo record un pontón militar el día 5 de enero.

El 8 de enero, el presidente De Lara y el teniente coronel Ricardo Guillén Bayón, jefe del I Batallón de Intervención de la Unidad Militar de Emergencias de la Base Aérea de Torrejón de Ardoz, procedían a la firma de un convenio mediante el que la institución provincial se comprometió a llevar a cabo el mantenimiento del puente instalado por el Ejército español para favorecer las comunicaciones en San Lorenzo de Calatrava.

Un mes después de la destrucción del puente, el 27 de enero, la ministra de Defensa, Carmen Chacón, visitaba la zona afectada y felicitaba a la Diputación Provincial por los trabajos realizados en coordinación con la UME en la instalación del pontón militar.

Abenójar ve mejoradas las carreteras de su entorno

Redacción

La localidad de Abenójar va a disfrutar de la remodelación de algunas de sus carreteras. De hecho, ya se está ejecutando la CM-4110, en el tramo comprendido entre Almodóvar del Campo y su pedanía de Tiraferusa y de aquí a Abenójar.

Este arreglo implica la remodelación total o parcial de la señalización, tanto horizontal como vertical, así como el balizamiento y la reparación de las barreras de contención a lo largo de toda la carretera, y lo más importante, el refuerzo del firme conforme a una demanda que se venía realizando por los usuarios de la vía debido a su mal estado.

Conforme se han ido ejecutando los trabajos, se han producido cortes, desvíos y problemas de circulación, aunque el resultado definitivo repercutirá notablemente en la seguridad de esta vía de gran volumen circulatorio.

Los Pozuelos y Luciana

Por otro lado, la Diputación ha elaborado ya el estudio informativo y el de impacto ambiental de las carreteras que unen Los Pozuelos y Abenójar con Luciana, la CR-413 y la C-403, respectivamente. Ambas vías finalizarán cruzando el río Guadiana, motivo por el que se ha proyectado la construcción de un puente. En la actualidad el proyecto se somete a exposición pública.

Una vez que se analicen las alegaciones, según De Lara, se determinará cuál es la opción definitiva, puesto que se ofrecen varias en los estudios. Y a partir de ese momento, se podrá elaborar el proyecto definitivo para su posterior ejecución.



CENTRO ALFARERO LA ESTACIÓN



Antigua Estación de Renfe.
Carretera de Villamayor s/n.
13.440, Argamasilla de Calatrava
(Ciudad Real).
926 411781 - 649 346 868
lealaritas@telefonica.net

ALFARERÍA POPULAR
CERÁMICA DE DISEÑO
CURSOS PARA TODAS LAS EDADES
AULA DE LA UNIVERSIDAD POPULAR

ALMODÓVAR DEL CAMPO

El presidente de Castilla-La Mancha, José María Barreda, que inauguró la nueva plaza de toros de Almodóvar del Campo, mostró su satisfacción por

haber podido asistir a una apertura "por la "puerta grande", haciendo referencia al éxito de los tres diestros que salieron a hombros. El presidente, que

aseguró haber disfrutado enormemente durante toda la tarde junto al alcalde de la localidad, Vicente de Gregorio, "uno de los hombres que más saben de

toros de toda España", presenció la corrida de toros protagonizada por Enrique Ponce, Sebastián Castilla y Daniel Luque (que sustituyó a Cayetano Rivera).

Las fiestas que marcarán un hito en la historia de Almodóvar

Redacción

Con un exquisito tacto y un gusto selecto Jesús Ángel Cervera Ríos glorió en una cuidada prosa poética y a través de una declamación magistral, la identidad, trayectoria histórica y diversas vicisitudes en el pregon que centraba el protocolo de inauguración de la Feria y Fiestas de septiembre de Almodóvar del Campo.

Junto a las autoridades locales que estuvieron encabezadas por el alcalde, Vicente de Gregorio García, estuvieron también el senador Hilario Caballero; el delegado provincial de Economía y Hacienda, Casto Sánchez; el presidente de la Asociación para el Desarrollo del Valle de Alcudia y Sierra Madrona, Antonio Pareja; otros ediles de poblaciones de la comarca, responsables de los cuerpos y fuerzas de seguridad y el Juez de paz.

Los actos de apertura inaugural se iniciaron en el Jardín Municipal donde, ante decenas de personas, fueron investidas las nuevas reinas y damas de honor que, en edad infantil, ostentan este año respectivamente Laura Ibáñez Paz, Eva María Morales Almodóvar y María Ruiz Fernández y, en edad juvenil, hacen lo propio Silvia Peña Torrijos, María del Carmen Campos Hinojosa y Elisabeth Centeno Mora.

Con ello se daría paso a la intervención de quien ya en Semana Santa hiciera lo propio con no menos pasión. En poco más de 20 minutos, Cervera Ríos causó la emoción de los presentes e incluso la del propio pregonero, cuando recordó la figura de su padre que, en tiempos de Germán Inza y Laureano Martínez como alcaldes, hubo de ocuparse de la Concejalía de Festejos y por eso dijo conocer cuán laboriosa es la organización de unas celebraciones tan particulares como las septembrinas de esta localidad ciudadrealeña, en las que el ingrediente tauarino es el fundamental. Recordó en este punto que fue en aquella época, en 1932 concretamente, cuando se puso de largo la plaza portátil que ahora da paso al nuevo coso estable que este domingo, 12 de septiembre, quedará inaugurado.

Pero además de evocar momentos, gentes y actividades festivas, el interviniente se dejó



llevar de sentidos como la vista, el olfato o el oído para evocar los colores, los olores y los ruidos característicos de la población. Aspectos éstos que, como bien dijo, distinguen a esta población ciudadrealeña en todo su entorno, sin olvidar que ha sido cuna de personas ilustres en las facetas más diversas de la actividad humana, siendo de destacar los santos paisanos Juan de Ávila y Juan Bautista de la Concepción; ambos, junto a la Virgen del Carmen, ofrecen su amparo a esta villa y ciudad de la que son patronos.

Además, Jesús Ángel Cervera quiso lanzar también un mensaje de aliento a toda la población, para que sus gentes sí ganen haciendo gala de los blasones tan almodovareños como "la muy noble", "la muy antigua", "la muy leal" y "la muy afable"; con ello, mantenga el coraje que ha caracterizado su trayectoria histórica.

Coraje que, como bien dijo Jesús Ángel Cervera Ríos, proviene del término corazón. Un sentimiento éste al que aludirá posteriormente el alcalde almodovareño para justificar la elección de este pregonero, que tanto corazón puso ya en su intervención de Semana Santa.

Vicente de Gregorio expresó durante sus palabras su sen-

tido agradecimiento público al equipo de concejales con el que ha venido trabajando para, "sacar a Almodóvar del Campo de su estancamiento secular", valorando especialmente lo hecho y que "sólo unos pocos ciegos no quieren ver". En este punto destacó el primer edil la "seguridad, ergonomía, funcionalidad y comodidad" que ofrecerá a partir de ahora el nuevo coso polivalente estable que, bajo la fórmula de Centro Multifuncional Cultural, posibilitará a partir de ahora un recinto de lo más adecuado para acoger todo tipo de espectáculos, entre ellos los que tienen que ver con la enraizada tradición tauarino de este municipio.

Finalizadas las intervenciones y tras el baile que abrieron autoridades y las jóvenes musas de estas celebraciones, todo el séquito se trasladó tras los acordes musicales de la Asociación 'Valle de Alcudia' hasta el templo de la Virgen del Carmen, donde junto a miembros de sus hermandades, a las autoridades religiosas y vecinos y visitantes, procederá llegada la medianoche con la ofrenda floral y salve cantada a la patrona. Media hora más tarde, en el Recinto Ferial, se procederá con el tradicional corte de cinta al que seguirá el pioletazo anunciador de pólvora de los coloristas fuegos artificiales.

Programa

Con ello se entrará en los denominados "días de los santos", en los que esta población ciudadrealeña rinde tributo a sus patronos, la Virgen del Carmen el domingo 12, San Juan Bautista de la Concepción al día siguiente y San Juan de Ávila el martes día 14.

Además de los actos religiosos, cultura y música coparán la atención en los tres días previos al inicio de los encierros. Así, desde el domingo 12 se podrá visitar la exposición fotográfica 'Flores de cerca', de Alejandro Moyano y las relacionadas con los certámenes de Poesía, Pintura y Fotografía fallados ese mismo día. Y el martes 14 cita teatral a las 22,00 horas con "El patio", a cargo de la compañía Lulo Producciones. La música la aportarán las dos agrupaciones de la localidad, orquestas como Rocher o Victoria en las primeras cuatro verbenas nocturnas, el baile del vermú a las 13,30 horas o el concierto que ofrecerá el grupo Celtas Cortos en el Centro Multifuncional el lunes 13 a partir de las 23,00 horas. También en estos días se desarrollarán diferentes torneos de juegos de mesa, un concurso gastronómico en la Piscina, competición de fútbol de mesa o un partido de fútbol en el que el Almodóvar CF actuará como anfitrión. El popular

concurso de carrozas será el martes día 14 a partir de las 17,30 horas por las calles céntricas de la población.

Con ello se dará paso a los "días de toros" durante los cuales cobran especial protagonismo los tradicionales encierros, declarados Fiesta de Interés Turístico Regional y que cada día hasta el domingo día 19 se vendrán desarrollando a partir de las 13,00 horas.

Además, el miércoles día 15 el teatro tendrá nuevamente presencia con doble función, una infantil a las 19,30 horas con la representación de "Historia de la conciencia buena" y más tarde, a las 22,00 horas, con la comedia "¿Quién mal anda... da un trapié...?" que ofrecerá Producciones Cardilejas. Además, esa noche la verbena correrá a cargo de la orquesta Veladas.

El segundo día de encierros vendrá acompañado, en horario vespertino, por una nueva edición de la exitosa gymkhana dirigida para las peñas de la localidad a partir de las 18,00 horas. Y tres horas y media después se ofrecerá un espectáculo de variedades para las personas jubiladas de todo el término municipal, con la presencia de Juana Dolores Valdeirrama, Rumbo Tres y Félix 'El Gato'. Por último, la orquesta Latinos animará la verbena de esa mis-

Almodóvar del Campo

ma noche y la del día siguiente.

Y en el fin de semana en que se cierran las celebraciones septembrinas se retomarán los festejos taurinos mayores. El sábado día 18, a las 18:30 horas, con la corrida de rejones en la que intervendrán Fermín Bohórquez, Andy Cartagena y Diego Ventura, con toros de Benítez Cubero y a la misma hora y al día siguiente, corrida a pie con Rivera Ordóñez 'Paquirri', Manuel Jesús 'El Cid' y Miguel Ángel Perera, ante ejemplares de Hermanos Sampedra. Las respectivas verbenas nocturnas serán amenizadas esos dos últimos días por la orquesta Séptima Avenida.

Barreda: "La plaza de toros se ha inaugurado por la puerta grande"

Para Barreda, la nueva plaza de toros de Almodóvar ha quedado francamente bien, al tiempo que reconoció la larga tradición taurina existente en el municipio.

"Nuestros encierros se hacen desde hace siglos", recordó el jefe del Ejecutivo autonómico, quien explicó que en el Archivo Municipal de Almodóvar, "uno de los más interesantes de todos los archivos municipales de la Región", hay noticias de los encierros desde el siglo XVI, "y ya entonces se decía que se celebraban con anterioridad, de manera que hacer en el siglo XXI una nueva plaza de toros, y haberla hecho tan bien, es una gran satisfacción".

Por su parte, el alcalde de Almodóvar, Vicente de Gregorio, trasladó su satisfacción y su alegría por la inauguración de la plaza y agradeció al presidente Barreda su compromiso con la localidad.

"Esta plaza demuestra que los compromisos del presidente con Almodóvar, se cumplen", señaló el primer edil, para quien una plaza de toros era algo que le faltaba al municipio y que deseaba todos sus ciudadanos.

Cuatro corrales

Se han construido 4 corrales, con una superficie cercana a



los 210 metros cuadrados, para una capacidad aproximada de 35 animales, ya que para los encierros el Ayuntamiento adquiere unos 22 animales aproximadamente. Se han preparado 8 chiqueros para las diferentes corridas de toros.

Se trata de un Recinto Multifuncional y se han preparado dos camerinos, para los posibles conciertos, así como cuatro salas para asociaciones culturales y usos varios.

A lo largo de la ejecución de los trabajos se ha dado empleo a un centenar de personas.

El edificio se presenta a la ciudad como un edificio relevante en tamaño y forma, convirtiéndose en un icono urbano. El diseño del edificio, de forma ovoide, se basa en el correcto funcionamiento de las diferentes actividades a desarrollar en el recinto, ya que el mismo tiene que albergar espectáculos de toda índole, tantos taurinos, como cualquier otro tipo de espectáculo. Para ello debe responder a las exigencias funcionales diferentes.

DIMINUTOS
CORSETERIA
LENCERIA
ROPA BEBE
DIMINUTOS
CORSETERIA

C/Darro nº13 y 17
13580 Almodovar del Campo

Tlf: 926 48 36 52

MAX
BY ISABELLA GARCÍA, S.R.L. - TOROS
ALMODÓVAR DEL CAMPO

Golo/Golo
Calle San Juan de Ávila, 13
13580 - ALMODÓVAR DEL CAMPO
CIUDAD REAL
Tel: 926 484 412
almodovar@gologole.es

Kande
FOTÓGRAFA

kan.cfm@photomail.com
Tel: 926 44 23 24
Mov: 686 24 69 83

C/ Ramón y Cajal, 2
13580 Almodóvar del Campo
(Ciudad Real)

Almodóvar del Campo

Tirteafuera cuenta con un nuevo Centro Social diáfano

Redacción

380 metros cuadrados es la superficie completamente diáfana del Centro Social Polivalente cuya ejecución programó el Ayuntamiento de Almodóvar del Campo en la pedanía de Tirteafuera, con la pretensión de que sea totalmente operativo de cara a las celebraciones patronales que tendrán lugar el próximo mes de octubre.

El concejal de Obras, Pedro Bermejo, recordó que este proyecto ha recibido el impulso definitivo en la presente legislación, a lo largo de la cual han sido destinados hasta la fecha un total de 135.000 euros con cargo al Fondo de Acción Especial de la Junta de Comunidades de Castilla-La Mancha y el Plan de Aldeas de la Diputación Provincial de Ciudad Real.

Además, en espacios alejados de este nuevo equipamiento público sito en la calle del Doctor Pedro Recio se prepara la zona de servicios públicos merced a otra partida de 10.000 euros del FAES de este

ejercicio, complementados con otra aportación del Plan de Aldeas.

Ana María Molina, representante del alcalde almodovareño en este núcleo población que cuenta regularmente con la residencia de 130 personas, reconoció la necesidad de contar con una instalación de este tipo, capaz también para realizar otra serie de actos y actividades.

En lo que va de legislatura, el Consistorio almodovareño ha destinado en materia de inversiones a esta pedanía 192.000 euros. El año pasado, con el Plan E, se arreglaron las instalaciones polideportivas y se instaló iluminación y alumbrado alrededor de la histórica iglesia parroquial de Santa Catalina, que está catalogada como Bien de Interés Cultural con la categoría de 'Monumento'. Para este año, con cargo a la partida 2010 del Plan E, se va a remodelar buena parte del alumbrado público y en materia de redes de agua se ejecutarán nuevas canalizaciones.



Maza inauguró en Fontanosas la nueva pista para jugar a bolos

Redacción

El director general de la Presidencia, Luis Miguel Maza, trasladó al movimiento asociativo regional el apoyo del Gobierno del presidente Barreda y resaltó la extraordinaria labor que realizan para mantener vivas nuestras tradiciones.

Maza lo hacía durante la inauguración, en agosto, de las obras realizadas en la pista de bolos de Fontanosas, unas mejoras muy demandadas por los vecinos de esta pedanía de Almodóvar del Campo donde existe gran afición a este juego tradicional castellano.

En el acto, el director general de la Presidencia estuvo acompañado del alcalde de Almodóvar del Campo, Vicente de

Gregorio; el alcalde pedáneo de la localidad, Emilio Valiente, y la presidenta de la Asociación Bolera Femenina 'Nuevo Futuro'.



Los trabajos arqueológicos contribuyen también al fomento del empleo

Sisapo da más luz al pasado romano

Redacción

El yacimiento arqueológico de Sisapo, ubicado junto a la pedanía almodovareña de La Bienvenida, recibió la visita de los delegados provinciales de Educación, Ciencia y Cultura y de Empleo, Igualdad y Juventud para, en compañía del alcalde de Almodóvar del Campo, conocer de primera mano la evolución de los trabajos que se efectúan dentro de la actual campaña de excavaciones.

Valle Fuentes, Luis Díaz-Cacho y Vicente de Gregorio recorrieron junto al arqueólogo Germán Esteban Borrajo, las principales zonas donde se llevan a cabo las tareas previstas para el actual periodo que, iniciado a mediados de julio, se va a prolongar hasta mediados de noviembre y que básicamente se centran en la 'domus de las columnas rojas' y en el denominado 'hoyo santo'.

Las labores se llevan a cargo gracias a la contratación, por espacio de estos cuatro meses, de una veintena de personas, 19 peones y un técnico. Todos ellos se han incorporado en el marco de las políticas activas de empleo de la Junta de Comunidades de Castilla-La Mancha, con una aportación que ronda los 150.000 euros, inversión que en palabras de Díaz-Cacho "nos permite crear empleo fijando población en esta zona, dado que en su mayoría son vecinos de las aldeas y de la propia Almodóvar, a la par que contribuímos al enriquecimiento del patrimonio histórico de nuestra provincia".

En cuanto a los trabajos concretos, en el área de la 'domus de las columnas rojas' este año están continuando las labores para recabar datos cronostratigráficos y estructurales, retomando la excavación en determinadas áreas, con la pretensión de rematar esta prospección y la recuperación del colapso de estructuras murarias con revestimiento pictórico, algo que se inició el año anterior. También se está procurando la conservación y consolidación de estructuras, mediante la reparación de algunos sillares de sustituido en el lado occidental de esta casa, un repavimentado de los bordes de las áreas de intervención y la retirada de terrazas secundarias.

Y en cuanto a la zona del 'hoyo santo', si el año pasado un plan de excavación a instancias de los resultados de la tomografía eléctrica, para esta campaña se programaba la apertura de un nuevo corte en el flanco occidental de esta formación, justo en el lugar donde una fotografía aérea ponía de manifiesto la existencia de un importante volumen de estructuras construidas. El equipo de investigadores consi-

dera a este respecto prioritario su relación de fábrica con el posible anfitrión, a efectos de una interpretación incontestable para este espacio del yacimiento.

Uno de los objetivos de las administraciones para con este espacio histórico de origen romano es la posibilidad de que sirva como fuente de ingresos para la zona. "Nuestra intención sigue siendo poner en valor este yacimiento como producto turístico, porque el Gobierno de Castilla-La Mancha tiene interés también en poner en valor todas aquellas acciones que llevamos a cabo para recuperar el pasado, desde el presente y planificarlo como vía de desarrollo futuro", en palabras de Valle Fuentes.

Sobre este particular, Vicente de Gregorio abundó que el objetivo de que el yacimiento sea visitable todo el año es una posibilidad que se quiere llevar a cabo, "con el fin de que se pueda visitar todo el año, una vez se concreten diversas cuestiones logísticas, pero que sin duda es una de las acciones más deseadas como referente para que los turistas puedan completar su visita al Valle de Alcudia que, por otro lado, se beneficiará a este respecto de su próxima catalogación como parque natural".

Además de los trabajos comentados, también se han programado labores de consolidación de la zona meridional de la muralla del recinto, consolidando las unidades murarias deterioradas en relación con el tramo exhumado de la muralla casamatesa. Y otros de acondicionamiento de los restos emergentes en diversas áreas y tareas de laboratorio imprescindibles para procesar los elementos de la cultura material generados por las intervenciones.

ESTUDIO DE DANZA MARÍA & JUAN

“ Sólo cuando alguien cree en ti, eres capaz de llegar muy alto. ”

Porque en Castilla-La Mancha creemos en ti.

cuenta **conmigo**



Porque contamos con la mejor iniciativa para construir el futuro de nuestra región.

Un punto de encuentro para todos los que tienen una idea, para todos los que quieren alcanzar su objetivo.

Porque en Castilla-La Mancha creemos en ti y tú haces el futuro.

www.factoriaempreendedores.com



Almodóvar del Campo

Redacción

Minas del Horcajo es una de esas localidades a las que la vorágine indómita del paso del tiempo condena a ser olvidado tanto esplendor como el que aquí se llegó a alcanzar. Su actividad minera en torno a la galena argentina hizo de esta pedanía de Almodóvar del Campo, en el último tercio del siglo XIX y durante varias décadas del XX, todo un centro de actividad económica y poblacional con hasta más de 7.000 habitantes, propiciando así la existencia de comercios, hospital, juzgado de paz y centrales eléctricas que atrajeron a no pocos ingenieros británicos para conocer su avanzada tecnología.

En un contexto así es en el que un 30 de agosto de 1910 nace Rosa Bayón López, en plena Sierra Madrona por su parte ciudadrealeña. Y ha sido este sábado, 28 de agosto de 2010, a punto de cumplirse un siglo de la efeméride y en el mismo paraje, cuando esta mujer ha soplado las velas que ya atestiguan su condición de centenaria. Lo ha hecho en compañía de las tres generaciones cuya vida propició al dar a luz a tres hijas y un hijo ya fallecido, que a su vez dieron lugar a nueve y estos otros once.

Una vivienda de Minas del Horcajo demudada hoy en casa rural era el marco ideal para tan emotivo homenaje, orquestado a modo de sorpresa por la Asociación de Vecinos 'San Juan' en inevitable complicidad con la familia de Rosa, parte de la cual se desplazó desde Barcelona y Málaga y en presencia de las autoridades almodovareñas que encabezó la primera teniente de Alcalde, Almudena Correal.

Correal, que entregó a la homenajeada un jovial ramo de flores en nombre de todo el municipio, se congratuló por la oportunidad que tenía de agasajar a alguien que "supone todo un orgullo para Almodóvar del Campo, especialmente porque contamos con una persona a la que, además, le gusta explicar a quien le pregunta el pasado de esta zona y de su propia vida". Porque física y mentalmente Rosa Bayón López no aparenta tener los cien años tan inalcanzables para muchos y, tal y como refería ella misma a los medios de comunicación convocados por este motivo, "no me encuentro mal, algún dolor en los huesos pero enfermedad no tengo ninguna y memoria tengo la que necesito".

Hija de albañil y de quien antaño se dedicaba a 'sus labores', Rosa se casó en Minas del Horcajo tomando el testigo a las tareas domésticas de su madre y cultivando un huerto junto a su marido, en función de los turnos de trabajo establecidos para el funcionamiento de una bomba de agua que impulsaba el líquido elemento de la serranía hasta las cordobesas Peñarroya, Pueblo-nuevo o Pozoblanco. Según apuntaba sobre su cotidianeidad,



Rosa Bayón López disfrutó del aniversario rodeada de los suyos

Una centenaria que vivió el esplendor de Minas del Horcajo



"Yo iba andando a la huerta y aunque teníamos una bestia normalmente la utilizaba mi marido, pero yo llevaba a la cabeza sacos estériles", con el que abonaba la hortelana tierra.

Éste es uno de los muchos episodios que atesora con cariño su memoria. Dos de sus nietos, Andrés y Rosa, reconocen esta capacidad mental de "una mujer muy luchadora" y que, a pesar de la alegría del momento, "ha pasado unos tiempos muy difíciles". No en vano, estos descendientes también hoy veteranos, explican que las circunstancias de la Guerra Civil y el tener que hacerse cargo del cuidado de sus hijas le hicieron pasar "muchas fatigas y por eso queremos darle este homenaje que tanto se merece".

Rosa vivió en Minas del Horcajo hasta 1972. Fue entonces, en una época en la que ya este enclave humano apenas si llegaba a duras penas al medio centenar de vecinos, tras el definitivo cierre diez años antes de la actividad minera y todo lo que ella arrastró, cuando hubo de trasladar su residencia habitual a Fuencaliente, junto a una de sus tres hijas.

Además de esta cercana población, la abuela Rosa también pasa temporadas en Barcelona y Málaga, donde residen sus otras dos hijas, que se van alternando en su cuidado. "Se ha vuelto una andarina", dice su nieto Andrés con el buen humor que caracteriza a este clan familiar al que no le importaría heredar tan excepcional longevidad.

Verónica Gómez y Concepción Díaz, presidenta y secretaria respectivamente del colectivo vecinal del Horcajo, apuntaban que era necesario hacerle el homenaje a Rosa. "Es la memoria viva de aquí y siempre recurrimos a ella cuando la gente pregunta por personas que aquí vivieron antaño". Y sus recuerdos son inmediatamente trasladados al foro de Internet donde esta aldea luce también por mantener su identidad y su memoria.

Actualmente viven nueve personas en Minas del Horcajo a lo largo de todo el año, cifra que crece de forma puntual con la llegada de las vacaciones y el buen tiempo. Y gracias a la existencia de la casa rural 'La Mina', de vez en cuando se puede volver a escuchar por la calle el ilusionante griterío de niños, que acuden a esta zona junto a sus familias, ávidos de disfrutar de la naturaleza y de un paisaje urbano muy peculiar, donde las casas que quedan en pie aparecen hoy diseminadas por el derrumbe de las que otrora integraban cada manzana de esta población.

Rosa Bayón López dice durante su homenaje que rememora un Minas del Horcajo con mucho más bullicio, con mucha más gente y con mucha más actividad. Sus sabias palabras lo dicen todo de este lugar: "Ha cambiado en toda su alma".

Valle de Alcudia

Almodóvar del Campo

¡El Valle que nunca duerme!

Como llegar:

Puente Romano sobre río Tietanura

Puerta Arcoada

Oveja Negra

Inscripción ciudad de Sitago

Encina Milenaria a de las mil ovas

Puerta de la Asunción

RUTAS

- Ruta del Quijote
- Ruta de Rocinante
- Ruta de la Minería
- Ruta de las Pinturas Rupestres
- Ruta de la Trashumancia
- Ruta de la Red Natura

AYUNTAMIENTO DE
ALMODÓVAR
Concejalía de Turismo

Una comarca,
con un patrimonio
excepcional

www.almodovardelcampo.es

ARGAMASILLA DE CALATRAVA

Redacción

Argamasilla de Calatrava se despidió el pasado domingo, día 12 de septiembre, de sus Fiestas Patronales en honor a la Virgen del Socorro. En total, han sido seis jornadas festivas cargadas de actividades y donde, sin duda, el sentimiento peñero de los rabaneros ha estado presente en las calles de la localidad. "Un año más las Peñas han disfrutado y han hecho a todos disfrutar, porque en resumidas cuentas, de eso se trata, de que los vecinos se diviertan durante las Fiestas", ha destacado Ventura Huertas, concejal de Festejos del Ayuntamiento de Argamasilla de Calatrava.

En este sentido, y según los partes oficiales de la Policía Local de la localidad, no se ha producido ni una sola incidencia en estos seis días de fiesta en Argamasilla de Calatrava, lo que hace destacable el "comportamiento cívico de los rabaneros y visitantes", tal y como reconoce el concejal de Festejos, quien se muestra muy satisfecho con este balance tan positivo.

El pasado lunes 6, más de trescientos vecinos de Argamasilla de Calatrava llenaron el Centro Cultural para asistir a la Gala Oficial de la inauguración de las Fiestas Patronales, donde el alcalde Fernando Calso calentó el ambiente con su Saluda y el pregoneiro de este año, Hipólito "Poli" Calle, emocionó a los asistentes con un Pregón cargado de melancolía. Tras esto, todos los vecinos que quisieron asistieron al Vino de Honor que tuvo lugar en el Centro de Mayores y donde no faltó comida ni bebida para los rabaneros.

El martes 7 fue momento de música con el concierto organizado por la Concejalía de Festejos con motivo de las Fiestas. Tres míticos grupos del pop español de los 90 hicieron a más de un millar de personas congregarse en el Parque Huerta Asaura para disfrutar de su música. Tennessee, Amistades Peligrosas y Los Inhumanos deleitaron a los presentes con sus mejores temas y éstos, una vez más, respondieron a las actividades organizadas por el Ayuntamiento.

Gran éxito han tenido también tres novedades incluidas este año en las Fiestas Patronales de la localidad rabanera. La Gorieta Navarra acogió el pasado 9 y 10 de septiembre las actuaciones de Eva María y su cuadro flamenco y del Cuadro Flamenco Savia Nueva, el Jueves y el viernes respectivamente. Ambos cuadros flamencos llenaron completamente la Gorieta y los rabaneros y foráneos disfrutaron de estas dos veladas con tintes flamencos. Como novedad este año también se ha contado con una banda de música a cargo de la charanga 'El Bufón', que precedió a la traza final de fiestas en la tarde de ayer domingo.

Los jóvenes también han sido protagonistas y han vivido estas Fiestas en honor a la Vir-



Argamasilla de Calatrava vivió sus fiestas patronales



gen del Socorro participando en todas las actividades dedicadas a ellos. Por ejemplo, gran acogida tuvo ayer domingo la Fiesta de la Espuma que tuvo lugar en el Patio de San Blas. Cientos de jóvenes y también muchos adultos que se animaron, disfrutaron de un buen rato de música, agua y espuma.

Pero sin lugar a dudas, han sido éstas, las Peñas de Argamasilla de Calatrava, las que han sido un año más el alma de las Fiestas Patronales que con tanto

carífo se preparan durante meses por la Concejalía de Festejos de la localidad en particular, y el Consistorio local en general. Los vecinos rabaneros han sido fieles al 'Pisto al hijo ausente' que año tras año el Ayuntamiento organiza junto a las Amas de Casa de la localidad que, siempre dispuestas, cocinan los calderos de pisto con mucho carífo para sus vecinos rabaneros. También la degustación de gachas, la caldereta y las migas organizadas por el Ayuntamiento de Argamasilla de Calatra-

va han contado con un cien por cien de respaldo por parte de Peñas y vecinos en general.

En total, se han repartido durante estas jornadas de degustaciones gastronómicas unas 10.000 raciones de estos platos típicos manchegos. "Tanto las Peñas como los vecinos de Argamasilla y el resto de visitantes que llegan de todas zonas de la Comarca han respondido muy bien a las degustaciones organizadas por el Ayuntamiento y todos los días se han terminado todos los calde-

ros", ha confesado Fernando Calso, alcalde de la localidad, quien reconoce que "el balance de estas Fiestas 2010 ha sido muy bueno. Los vecinos, aún sabiendo que nos hemos tenido que apretar el cinturón, han sido tan participativos como siempre en cada actividad propuesta. Ha dado gusto estar en la calle durante estas Fiestas, viendo como todos los rabaneros y rabaneras han disfrutado. Un año más, gracias a nuestros vecinos estas Fiestas han sido un éxito".

Argamasilla de Calatrava

Redacción

El joven diseñador gráfico Rubén Cascado, del Grupo Oretania, recogió en el Centro Cultural de Argamasilla su premio al haber sido ganador del Cartel anunciador de las Fiestas Patronales de la localidad rabanera en honor a su Virgen del Socorro.

Rubén Cascado, de 27 años, es actualmente el diseñador gráfico del Grupo Oretania, y ya tiene una amplia trayectoria en el diseño de cartelería. De hecho, ha resultado ganador del cartel oficial de las Fiestas de Argamasilla de Alba, y ha diseñado también el de las Fiestas de Almodóvar del Campo.

Oretania cuenta así con todo un referente del diseño gráfico dentro de sus filas, apostando en este sentido por la modernización, juventud y dinamismo de sus publicaciones y trabajos.

Rubén Cascado, que no es nuevo en esto de resultar galardonado en certámenes gráficos, pues ya ganó el concurso del logotipo de Aguas Puertollano, se ha mostrado "muy contento con este premio, y con los otros que estoy ganando. Sé que soy joven y que aún me queda mucho por

Rubén Cascado, recogió su premio de manos del alcalde



aprender, pero desde luego el estar trabajando activamente y el ser motivado por continuar en esta línea por el Grupo Oretania donde trabajo, ayuda muchísimo". Cascado recogió su premio en la gala de inauguración de Argamasilla de Calatrava de manos del propio alcalde, Fernando Calso.

Julio Criado, director gerente del grupo manchego Oretania, muestra su satisfacción "al poder contar con profesionales de este tipo dentro de la empresa, pues tanto él como el resto de profesionales reflejan muy bien el espíritu dinámico y joven que queremos transmitir.



El pasado martes, 7 de septiembre, el Parque Huerta Asaura congregó a más de millar de personas que disfrutaron del concierto de tres grupos típicos del pop español. Tennessu puso la armonía, mientras que el dueto de Amistades Peligrosas hizo alarde de una gran calidad musical. Los Inhumano fueron sin duda los que más sonrisas sacaron al público rabanero, pues congeniaron muy bien con los asistentes y combinaron el humor con gran parte de su repertorio musical. Los rabaneros y foráneos que asistieron al concierto gratuito organizado por el Ayuntamiento de Argamasilla de Calatrava disfrutaron de una gran velada musical con tres grupos míticos que dieron lo mejor de sí mismos para agradar a las más de mil personas que estuvieron en el Parque Huerta Asaura.



Tras las palabras del alcalde, fue el turno de Hipólito "Poli" Calle, dramaturgo rabanero que dio "las gracias por ofrecermela la oportunidad de dirigirme a vosotros en un día tan señalado como este porque es un honor y un orgullo". Poli Calle hizo buen alarde de su profesión, de su gran don como escritor, de su gran cultura literaria, y deleitó a los rabaneros presentes y a los foráneos llegados de diferentes puntos de la provincia, con un Pregón digno de admirar. Con gran estilo, calidad literaria, y sobre todo, con mucha originalidad, Calle describió todos los pasos que dio, y quiso dar pero no dio, cuando Fernando Calso le pidió ser el Pregonero de estas Fiestas 2010. Calle pasó del rotundo no a la aceptación de esta ardua tarea que era para él animar a los rabaneros a participar en unas fiestas en las que él "siempre procuré mantener cierta distancia". Fue entonces cuando, poco a poco, el pasado de Calle le fue viniendo a la memoria, y descubrió que "la respuesta siempre está en los orígenes", porque "quien ama sus orígenes no puede ni debe ceder con facilidad a la tentación del desarraigo". Así pues, Poli Calle escribió sobre los orígenes, aquellos que hoy en día siguen cerca de él, y su familia; sus padres, esposa, hija... y aquellos que ya no están, como sus abuelos. El rabanero convirtió al final su Pregón en un texto nostálgico, una declaración de agradecimiento a sus padres, y en resumidas cuentas, un guiño a su pasado en Argamasilla de Calatrava.



BRAZORTORTAS

Redacción

Brazortortas tiene ya todo a punto para dar el pistoletazo de salida a sus fiestas patronales en honor a su Santo el Cristo de Orense. En este año de crisis, el alcalde Pablo Toledano confiesa en su salud que "la corporación ha realizado un esfuerzo y sobre todo encaje de bolillos presupuestario para poder mantener una programación potente y satisfactoria para nuestro municipio". Sin embargo, la austeridad en cuanto al presupuesto dedicado para estos festejos, no impedirá a los vecinos del municipio y visitantes disfrutar de siete jornadas festivas y cargadas de actividades.

El próximo lunes, 13 de septiembre, a las 20.00 horas, los pasacalles animará a los torfeños antes de la inauguración de las Fiestas, que contará con la presencia de las autoridades políticas municipales que realizarán el tradicional corte de la cinta. Sobre las 20.30 horas Cándido Moreno Aragón será el encargado de dar el pregón en la Iglesia de San Ildefonso. Ya a las 22.00 horas comenzará la fiesta en sí, y los vecinos y foráneos llegados para vivir estas fiestas, podrán disfrutar con la actuación de Carmen Macareno y su Cuadro Flamenco, que estará también acompañada por el cantautor flamenco Quintín. A medianoche tendrá lugar la gran función de Fuegos Artificiales en el Mollí, que iluminará Brazortortas y dará paso a la discoteca 'Lobby' para los más jóvenes.

El martes a las 13.00 horas habrá un Vino de Honor para las autoridades políticas, sociales y culturales tanto de Brazortortas como de la zona. Al mismo tiempo, los vecinos disfrutarán del Baile del Vermut a por la tarde-noche, a las 21.00 horas, ten-

Brazortortas inicia sus fiestas patronales



drán lugar la Procesión en honor al Santísimo Cristo de Orense que reunirá a los fieles de la localidad. Finalmente, a las 23.00 horas dará comienzo la verbena popular, que será amenizada por la Orquesta 'Jockey's Band'.

El miércoles comenzará la tradicional suelta de vaquillas por la Calle Real. Será en torno al mediodía cuando los torfeños y torfeñas, junto a los visitantes de la Comarca que cada año se acercan a Brazortortas para disfrutar de estas mañanas festivas, correrán sin miedo por la calle. A las 17.30 horas será tiempo de toros. A las 23.00 horas volverá la música a la verbena popular, esta vez con la Orquesta 'Siglo XXI'. El jueves 16 de nuevo las vaquillas serán las protagonistas al mediodía, que harán correr y diver-

tirán a los vecinos en la Calle Real. A las 17.30 horas también habrá espectáculo taurino, así como por la noche la Orquesta 'Tucosor' amenizará la verbena popular a partir de las 23.00 horas.

El viernes a las 11.30 horas habrá un concurso de migas en el Parque del Lavadero para todos aquellos vecinos y turistas que quieren participar, y será a las 13.30 horas cuando se podrán degustar las migas. Los más pequeños, mientras tanto, podrán disfrutar de un trenecito e hinchables desde las 12.00 de la mañana. A las 14.30 horas dará comienzo la Fiesta de la espuma, y ya por la noche, a las 23.00 horas, una nueva orquesta, 'Klassicor', amenizará la verbena popular.

Fin de semana

La jornada del sábado empezará en Brazortortas a las 11 de la mañana con actividades infantiles y juveniles que tendrán lugar en la Plaza de la Constitución. Ya para comer, a las 14.00 horas, el Ayuntamiento torfeño hará su anual invitación a los vecinos de la localidad. Por la noche, la Orquesta 'Evasión' pondrá la música de la verbena popular mientras a medianoche será la gran traca final de fiestas. A partir de la 1.30 de la madrugada, el Mesón Benito ofrecerá gratuitamente unas gachas populares a los vecinos y limoná.

El domingo, último día de las fiestas patronales en honor al Cristo de Orense, finalizará con actividades para los jóvenes torfeños en la Plaza de la Constitución.

Juegos infantiles y juveniles

El Ayuntamiento de Brazortortas ha programado para estas Fiestas Patronales 2010 una gran cantidad de Juegos infantiles y juveniles que abarcan las necesidades de la población más joven de la localidad. Así, el pasado martes 31 de agosto dieron comienzo con un campeonato de tenis, que comenzó a las 17 horas en el C.P. Cervantes, y que terminó el día 3 de septiembre. El lunes 6, los jóvenes de 13 a 23 años disputaron de un campeonato de cuatrimán en la Casa de Cultura, mientras que el martes 7 los niños y niñas de hasta 7 años, de 8 a 11 y de 12 a 23 pudieron disfrutar jugando a las Damas y al Dominó también en la Casa de Cultura.

El parchís y el Juego de la Oca también han estado presentes en esta programación infantil y juvenil, pues el miércoles 8, los jóvenes de 8 a 11 años y de 12 a 23 años en el caso del parchís, y hasta 7 años en el Juego de la Oca, pudieron, por grupos, jugar a estos típicos juegos.

El jueves 9 tendrá lugar a partir de las 19.30 horas la Carrera Popular de bicicletas, con dos categorías para los participantes: de 9 a 12 años y de 13 a 23 años. Ésta tendrá lugar en el Camino del Pantano. El viernes volverán juegos tradicionales a Brazortortas para los más pequeños, en grupos de hasta los 6 años, de 7 a 9 y de 10 a 12 años. Los jóvenes jugarán a los Sacos, al Juego de los Paños, a las bicicletas lentas, al Juego de las sillas... en el C.P. Cervantes.

Actividades religiosas

Como no podía ser de otro modo, las actividades religiosas estarán muy presentes en estas Fiestas Patronales en honor al Cristo de Orense. Tal y como dice el sacerdote de Brazortortas, José Carlos Mora, los torfeños tienen que prepararse "en estos días para recordar y avivar el amor" que sienten hacia su Patrón.

Del sábado 11 al lunes 13 de septiembre, a partir de las 19.30 horas, dará comienzo el triduo al Santísimo Cristo, con exhibición del mismo a los vecinos. A las 20 horas será tiempo de Eucaristía. El día 13, además, el triduo también tendrá lugar a las 12.30 horas, y habrá otra Eucaristía a las 13 horas.

Ya el día 14, habrá una misa rezada a partir de las 10 de la mañana, otra cantada a las 12 y la procesión, que dará comienzo a las 21.00 horas. El miércoles 15, los difuntos de Brazortortas recibirán la tradicional misa en su honor a partir de las 10 de la mañana.

El alcalde torfeño, Pablo Toledano, quiere desear, "en nombre de toda la corporación, a todos los vecinos y visitantes que nos acompañan en estas lúdicas fiestas, mis mejores deseos y que pasen unas felices fiestas". Así pues, los vecinos de Brazortortas están ya a la espera del chupinazo de sus fiestas patronales.

El mercadillo de intercambio de libros del CEIP 'Cervantes' resultó un gran éxito

Redacción

Más de 180 volúmenes cambiaron de propietario durante los días que permaneció abierto un mercadillo de libros que desarrolló el Centro de Educación Infantil y Primaria 'Cervantes' de Brazortortas, que se ponía en marcha la pasada primavera con motivo del Día del Libro y se ha vino desarrollando a lo largo de casi una semana.

La iniciativa, que partió del profesorado de este colegio, se ajustaba al Proyecto Educativo de Centro en lo referente a la puesta en marcha y desarrollo del Plan de Lectura que persigue el



fomento de esta saludable práctica cultural entre alumnos y sus familias. A este objetivo vino a contribuir el referido mercadillo, toda vez que en él se implicó toda la comunidad educativa, dado que alumnos, padres y profesores aportaron libros de sus colecciones particulares que, merced a este intercambio, pasaron a otras manos ofreciendo así nuevas oportunidades de lectura.

Ésta es una de las muchas que realiza el centro educativo torfeño para fomentar la lectura y para acercar el apasionante mundo del libro a los escolares y a sus familias.

Brazatortas

Brazatortas celebró las III Jornadas Ecuéstras del Valle de Alcudia

Los caballos toman las calles torteñas

Redacción
Brazatortas albergó el sábado 28 de agosto la tercera edición de las Jornadas Ecuéstras del Valle de Alcudia, en la que medio centenar de caballos desfilaron por distintas calles de esta población, con gran presencia de participantes y público.

El Ayuntamiento torteño colaboraba activamente en esta iniciativa pues, no en vano y como bien recordó el alcalde, "nuestra localidad cuenta con una gran tradición ecuestre, por nuestra histórica vinculación al pastoreo y al cuidado de las reses desde caballo existente en el Valle de Alcudia".

Además, Pablo Toledano añadió que esta implicación de Brazatortas para con el mundo del caballo se traduce en la existencia en el municipio de un Centro Ecuestre cuya actividad se acoge a la normativa específica que regula esta actividad y en la que se ofrecen clases de equitación, se practica la doma del caballo y el aprendizaje de pasos.

Junto a los ejemplares equinos presentes en la referida convocatoria festiva, la mitad de los cuales procedían del término municipal torteño, hubo también un carro de bueyes y varios coches de caballos, además de efectos tradicionales relacionados con esta actividad.

Las III Jornadas Ecuéstras de Brazatortas se iniciaban a las 11,00 horas, con la concentración de animales y participantes en "El Furtivo", desde donde arranca una ruta por las calles de la

población. Hacia las 14,00 horas se ofrecía una comida en la terraza del citado establecimiento hostelero, con invitación a los asistentes. Por la tarde, hacia las

18,00 horas, se celebraba una vistosa carrera de cintas, a cuyo término "El Furtivo" acogía un concierto con música en vivo y una fiesta de cierre de la cita.



capacitalia.10
Salón Nacional para la Capacidad

Ciudad Real
20,21 y 22
de **octubre**
2010

DIPUTACION DE
CIUDAD REAL

Nuevos libros sobre fiestas de Almodóvar

Redacción

La Asociación Amigos de la Historia de Almodóvar del Campo ha presentado dos nuevos libros con motivo de la Feria y Fiestas de Septiembre. En concreto, el sábado día 11 el Centro Cultural 'Casa de la Marquesa' acogía la puesta de largo del trabajo 'Casos, cosas y gentes de Almodóvar del Campo, mi pueblo', de José Tello Serrano con presencia del autor.

Y un año más los Amigos de la Historia presentaron un nuevo volumen de la colección que está rescatando los tradicionales 'Programas de las Fiestas de Almodóvar'. Sería al día siguiente, con un ejemplar que recopila los años 1971 a 1980.

COMARCA

Redacción

Solana del Pino cuenta desde el pasado 26 de julio con una nueva potabilizadora. Con unas instalaciones magníficas, da para Cabezas "con esta instalación se soluciona un problema histórico del municipio ya que el agua mantenía concentraciones de hierro y de manganeso por encima de los parámetros establecidos. Esto permite que los ciudadanos puedan consumir agua de óptima calidad".

El vicepresidente responsable del área de infraestructuras José Luis Cabezas inaugura esta Estación de Agua Potable. Para Cabezas "con esta instalación se soluciona un problema histórico del municipio ya que el agua mantenía concentraciones de hierro y de manganeso por encima de los parámetros establecidos. Esto permite que los ciudadanos puedan consumir agua de óptima calidad".

Esta obra ha supuesto una inversión de 135.000 euros, ha sido cofinanciada por la Junta de Comunidades (70%), la Diputación de Ciudad Real (30%), al amparo del Convenio de Obras Hidráulicas que mantienen ambas administraciones. La potabilizadora la ha construido la empresa Aquilla-Emasser, encargada también de su gestión.

El responsable de infraestructuras de la Institución provincial ha aprovechado la visita al municipio para enumerar las inversiones que en materia Hidráulica se están realizando en dicha localidad. Con cargo al convenio 2008-09 se ha destinado 124.000 euros para renovación de redes



Fue inaugurada a finales de julio por el diputado José Luis Cabezas

Solana del Pino ya tiene potabilizadora

de abastecimiento. También de igual manera y con cargo al convenio 2010-12 que la Diputación mantiene con la Consejería de Ordenación del Territorio se ha destinado 120.000 euros para la

reconstrucción de redes de abastecimiento, dañadas tras el temporal sufrido el pasado invierno, concretamente los meses de diciembre y enero.

Durante el acto, José Luis

Cabezas anunciaba con gran satisfacción a la alcaldesa Juliana Duque y al equipo de Gobierno municipal, así como a todos los vecinos que se encontraban en el recinto de la piscina municipal,

que los técnicos de la Diputación Provincial habían presentado ya el acta de replanteo de la carretera, CR-5003 salida sur del pueblo, para empezar las obras de manera inmediata. De hecho, el 22 de junio se adjudicó a la empresa Carreteras del Vértice el arreglo de este tramo, que cuenta con un presupuesto de 1.300.000 euros.

Por su parte la alcaldesa de Solana del Pino, Juliana Duque, agradeció el interés y la sensibilidad mostrado por la Diputación en temas de gran importancia y necesidad para el pueblo, como eran la potabilizadora y el arreglo de la carretera de acceso sur al pueblo.

El vicepresidente de la Diputación José Luis Cabezas estuvo acompañado en esta inauguración, por la alcaldesa del municipio, Juliana Duque, así como varios miembros del equipo de gobierno, y del gerente de Emasser, Antonio Gutiérrez, que fue el encargado de dar las explicaciones de su funcionamiento.

En otro orden de cosas Cabezas anunció la construcción de un Punto limpio para este año 2010, con un importe de 120.000 euros. El inicio de los trámites para el arreglo del camino intermunicipal que es Solana del Pino con Fuencaliente con coste que asciende a 250.000 euros y que se hará con cargo al Plan de caminos que mantiene la Diputación con la Consejería de Agricultura y Medio Ambiente.

Mejoras en el abastecimiento a Mestanza, Hinojosa y Cabezarrubias del Puerto

Redacción

El Ciclo Integral del Agua para Puertollano contempla también mejoras en el abastecimiento de agua a Mestanza, Hinojosa de Calatrava y Cabezarrubias del Puerto. El proyecto, con un plazo de ejecución de cuatro meses y medio, cuenta con un presupuesto de 1.421.807 euros y supon-

drá la construcción de una nueva estación depuradora de agua a Mestanza con una capacidad de 35 metros cúbicos/hora y la instalación 3.400 metros lineales de tubería de fibrocemento.

El director de la obra, Nicolás Gutiérrez, explicaba que desde el depósito del Puerto de Mestanza se instalan nuevas conducciones para el abastecimiento de

Hinojosa, Cabezarrubias y Mestanza, en este caso aprovechando las infraestructuras existentes de las obras de emergencia realizadas en el 1995. En Mestanza con el objetivo de reducir costes energéticos y económicos, se va a actuar una nueva estación de depuradora, por lo que no será necesario una vez tratada el agua bombearla al depósito, sino que

se va a hacer al lado para que caiga por gravedad.

Se ha dimensionado el proyecto para atender las necesidades durante 25 años y la demanda futura de agua con una punta elevada de consumo durante el periodo estival. El mantenimiento de la nueva red corresponderá a los ayuntamientos implicados en convenio con Acuariv.

El Montoro, al 88% de su capacidad

El pantano del Montoro, del que se abastecen varios municipios de la comarca, se encontraba al cierre de esta edición a un 88,76% de su capacidad de embalse. En concreto, contaba con 93,556 hectómetros cúbicos, de los 105,4 del total de que dispone tras dos noches de recirculación que fue sometido.

Fuencaliente vivió sus celebraciones

Redacción

La localidad de Fuencaliente ha celebrado su Feria y Fiestas en honor a su patrona, la Virgen de los Baños, que han transcurrido entre los días 7 y 11 del presente mes de septiembre.

La programación se abre con un torne de rotura de pucheros (Plaza España); recibimiento de la Hermandad de Cabezarrubias; celebración de la eucaristía;

partido de bolos masculino (Plaza del Mirador); petanca tercera edad mixta (pistas del colegio); desfile de gigantes y cabezudos acompañados de zancudos y mabalaristas y actuación de la orquesta Raía Acapulco y Aldebarán. En la medianoche se producirá la coronación de las reinas y damas y la inauguración propiamente dicha de las celebraciones.

Día 8

Las actividades del miércoles

les día 8 se iniciaban al mediodía con la celebración de la eucaristía y procesión. Por la tarde habría carrera de cintas en bici y moto y trofeo de feria de fútbol (campo municipal la Dehesa). Ya de noche actuaría la orquesta Tucson y a la una de la madrugada se daría paso a la quema de fuegos artificiales.

Día 9

Para el jueves día 9 se programó un campeonato de cuatro-

ten en el bar Tropicana. También otro de cinco en el bar Monchi. Y a las 11,00 horas, juegos populares para niños (Plaza España) y ludoteca infantil con un desayuno para niños de 3 a 6 años de edad (Biblioteca). Y por la tarde, doble edición de tangana, una femenina y otra masculina. A lo que seguiría una actuación infantil en la Plaza de España. Ya de noche, actuación de la orquesta Tucson, quema del primer toro de fuego y entrega de trofeo.

Día 10

Las actividades del viernes se iniciarán con un campeonato de truco en el bar Lupo y otro de mus en el bar Monchi. Y en-

tre las 11,00 y las 14,00 horas, parque infantil en la Plaza del Mirador. Por la tarde, partido de bolos femenino (Plaza del Mirador); parque infantil y carrera de cintas a caballo. Y de noche, actuación de la orquesta Siglo XXI; quema del segundo toro de fuego y concurso de baile.

Con ello se entraría de lleno en la jornada de cierre de fiestas. El sábado 11, por la mañana campeonato de dominó (Cañeta Municipal); juegos y concursos populares (Plaza de España) y fiesta de la espuma (Plaza de España). A la tarde, novillada y recortadores y de noche actuación de la orquesta Stylo; quema del tercer toro de fuego; entrega de trofeos y traca fin de fiestas.

La campaña promovida por el Gobierno de Castilla-La Mancha alcanza ahora también a Cabezarrados y Solana del Pino

Fomentan la lectura en pueblos de la comarca

Redacción El Gobierno regional ha ampliado a tres nuevas localidades de Ciudad Real el programa 'La lectura se lleva', con el que se pretende contribuir a hacer accesible la lectura al 100 por cien de la población castellano manchega a lo largo de este año.

El programa, que está dirigido a los municipios que no cuentan con un servicio público de lectura, se inició en 2009 en las localidades de Cottillas, Masegoso y Jorquera, en la provincia de Albacete, a las que desde se han sumado las ciudades de Fuenllana y Fuenllana.

A través del programa 'La lectura se lleva' se fomenta la igualdad en el acceso a un servicio público bibliotecario de calidad, independientemente del municipio en que se hallen sus ciudadanos y su índice de población. No en vano, éste es un objetivo que recoge la futura Ley de la Lectura y Bibliotecas de Castilla-La Mancha, que se va a convertir en un referente en la gestión del

sistema bibliotecario regional y que tiene como objetivo continuar con el fomento e impulso de programas y medidas encaminadas a potenciar el hábito lector entre la ciudadanía.

'La lectura se lleva' consiste en la instalación, en un lugar público de los municipios, de un carrito expositor móvil con capacidad de hasta 300 volúmenes de libros, haciendo así accesible la lectura en las localidades que por sus características no cuentan con servicio de bibliobús.

Los lotes que componen cada uno de estos expositores son diferentes y contienen novedades y títulos que soliciten desde los municipios. Además, se ha previsto que estos lotes rolan entre las localidades participantes con una frecuencia de dos meses.

Castilla-La Mancha cuenta con 558 bibliotecas, de las que una decena son bibliobuses. Estos datos reflejan que ésta es la Comunidad Autónoma con más servicios bibliotecarios en relación al número de habitantes, 77,5 frente a los 177 de media nacional. Así, la práctica totalidad de



las localidades de la región mayor de 1.000 habitantes ya cuenta con una biblioteca o sala de lectura pública de carácter municipal.

Actualmente, el 99,26 por ciento de la población castellano-manchega tiene acceso a la lectura, y las políticas del Gobierno del presidente Barnada van encaminadas a que todos los colectivos de la región que no tie-

nen facilidades para acudir a una biblioteca o para obtener un libro en préstamo, o aquellos que ignoran las posibilidades existentes en una biblioteca por razones de lengua o cultura diferente, tengan una mayor facilidad de acceso a los libros y a las bibliotecas.

La delegada provincial de Educación, Ciencia y Cultura en Ciudad Real, Valle Fuentes, fue la

encargada de presentar esta iniciativa en Solana del Pino, una de las tres localidades que se beneficiarán en esta ocasión, junto a Cabezarrados y Fuenllana. En ninguno de los tres casos, estos municipios superan los 600 habitantes. El año pasado se inició el proyecto piloto en Masegoso, Cottillas y Jorquera, en la provincia de Albacete, con gran aceptación por parte de sus vecinos.

Cabezarrubias del Puerto desarrolla nuevas acciones en favor de su medio ambiente

Redacción El compromiso de desarrollo sostenible que contempla la Agenda 21, donde el Ayuntamiento de Cabezarrubias del Puerto está implantándose gracias al apoyo de la Diputación Provincial, hace que se estén desarrollando en este municipio acciones encaminadas al bienestar de los ciudadanos, así como a la recuperación de zonas verdes, para su uso y disfrute de los vecinos.

Según se informó en nota de prensa, la Concejalía de Agricultura puso en marcha la recuperación de espacios naturales y vías verdes con la siembra, en una primera fase, de más de mil árboles durante estos dos últimos años. Asimismo, se continuará con un desarrollo medioambiental basado en programas de recu-

peración y adecuación de vías verdes, circuitos deportivos, zonas deportivas para la tercera edad, deportes de cross y campo a través, para uso de todos y aprovechando favorecer las dis-

tintas actividades organizadas por el Club Local de Senderismo y Atletismo 'La Petaca'.

El Ayuntamiento agradece la colaboración de la Concejalía de Agricultura de la Junta de Co-



munidades de Castilla-La Mancha, por el esfuerzo que año tras año lleva a cabo desde los viveros públicos de Malagón y Riofrio, para suministrar a los municipios distintos tipos de árboles y plantas que nos permiten llevar a cabo estas actuaciones de siembra y de reposición. Así, el Conserjor cabezarrubieño asegura que puede cumplir con las directrices de la Agenda 21 relacionadas con la recuperación de las zonas mencionadas y de su sostenibilidad. De hecho, se quiere continuar con la remodelación de los caminos de la Muela y del Pino, así como habilitar el paseo del Aguadero y el entorno del Pilar, donde ya se pueden ver los árboles en todo su esplendor. En otoño se sembrará en los alrededores del campo de fútbol, plaza de toros y arroyo del Pochto.

La escritora Julia Díaz, en el CRA 'Valle de Alcadia'

Redacción Coincidiendo con el final del curso escolar, tocaban a su fin los talleres de animación a la lectura y de ilustración gráfica para escolares que, realizado en localidades como Hinojosas de Catrava, organizó la Biblioteca de Autores Manchegos, de la Diputación Provincial, con autores que han publicado sus libros en la colección infantil-juvenil Calipso, actividad enmarcada en la difusión de la lectura y el libro. De esta manera, en el Colegio Rural Agrupado 'Valle de Alcadia', de Hinojosas de Calatrava, la escritora e ilustradora Julia Díaz impartió su sesión sobre el libro 'La historia de Lío'.

El director general de la Presidencia de Castilla-La Mancha asistió a sus jornadas Culturales

Una cucona preside la Casa de la región en Valdemoro

Redacción

El director general de la Presidencia, Luis Miguel Maza, ha asistido en Valdemoro a la Clausura de las IV Jornadas Culturales, organizadas por la Casa de Castilla-La Mancha en esta localidad madrileña.

Certámenes literarios, actuaciones musicales, degustaciones gastronómicas y campeonatos deportivos fueron los contenidos básicos de estas jornadas culturales.

Esperanza García

El acto contó con la presencia de la presidenta de la Casa, Esperanza García, natural de Fuencaliente y de varios miembros del Consistorio local. La presidenta agradeció el apoyo que reciben de las instituciones en este sentido.

Por su parte, Maza, que en el 2008 recogió la distinción de Manchego de Honor, agradeció la invitación y les trasladó un cariñoso saludo del presidente Barreda, así como su felicitación a todos los premiados.

Maza reconoció el trabajo de todos los socios por la labor que hacen de dar a conocer nuestra Región en este municipio madrileño y les animó a que sigan participando en estas Jornadas Culturales.

250 socios

La Casa de Valdemoro, que cuenta con unos 250 socios, nació hace 25 años, pero estuvo cerrada un tiempo y ahora ha vuelto a renacer con entusiasmo, prueba de ello es que han creado el numeroso grupo de Coros y Danzas Valdemancha. Unos 4.000 castellano-manchegos viven en Valdemoro.



Cinco pueblos, de 'Especial Sensibilidad Sanitaria'

Redacción

La Dirección General de Producción Agropecuaria de Castilla-La Mancha considera como municipios de 'Especial Sensibilidad Sanitaria' como consecuencia de la evolución de los focos de tuberculosis bovina, diferentes municipios de la comarca.

En concreto, según se recoge en la Resolución del pasado 28 de julio y publicada en el Diario Oficial de Castilla-La Mancha correspondiente al 18 de agosto, los municipios referidos son Almodóvar del Campo, Fuencaliente, Solana del Pino, Mesanza e Hinojosa de Calatrava.

Esta declaración, vigente con carácter retroactivo desde el 1 de enero de 2010, se cife al artículo 15 de la Orden de 16 de Mayo de 2006, de la Consejería de Agricultura de Castilla-La Mancha, por la que se establecen entre otras las normas de ejecución de los programas de erradicación de la tuberculosis en el ganado de la especie bovina y que sería modificada por otra Orden de 13 de agosto de 2009 de la Consejería de Agricultura y Desarrollo Rural, previendo la posibilidad de declarar de 'Especial Sensibilidad Sanitaria' aquellas zonas de Castilla-La Mancha cuya situación epidemiológica precise un especial tratamiento.

Por tanto, vista la evolución de los diferentes indicadores epidemiológicos durante el año 2009 y previa propuesta de la Delegación Provincial, se ha efectuado esta declaración que sucede a las efectuadas con anterioridad en los años 2007 y 2008.



La Marca de Calidad Aceite del Valle de Alcudia tuvo su bautismo de oro en la Feria Nacional España Original, la primera a la que acudía y de la que obtuvo buenos resultados, porque se estaban dando a conocer. Según comentaba en nota de prensa César Cóluga, técnico de esta Marca de Calidad, la Asociación para la Promoción del Aceite Valle de Alcudia, que preside Antonio León Tirado, apuesta por su producto de calidad. Bajo esta marca de calidad promocionan su rico Aceite de Oliva Virgen Extra Multivarietal un total de siete cooperativas de la comarca de Almodóvar del Campo, que componen una treintena de municipios, acogidos a esta marca de calidad que se encuentra en plena expansión.

Da una nueva vida a los envases

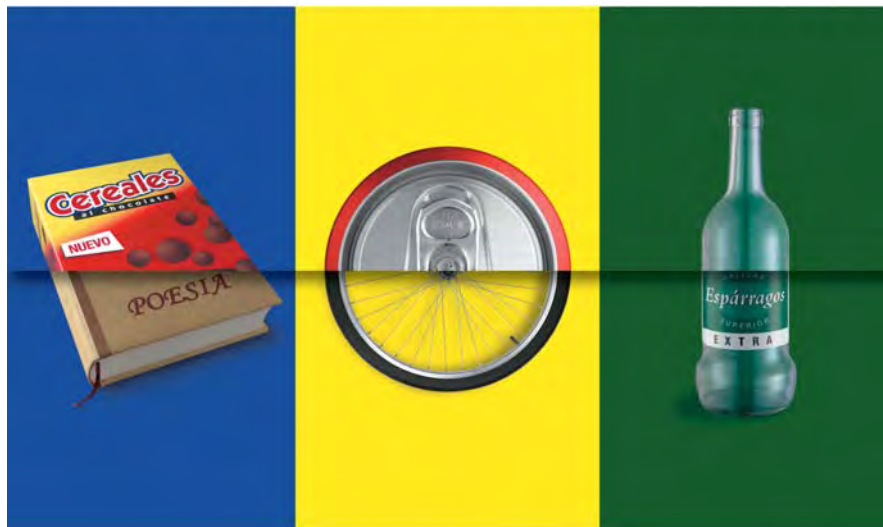

RECICLA

¿Sabías que todos los envases que se reciclan se usan para fabricar nuevos materiales y productos? Así, con 80 latas se puede fabricar una llanta y con 8 cajas de cartón, editar un nuevo libro. Y lo mejor es que para hacerlo posible sólo tienes que separar los envases y depositarlos en su contenedor correspondiente de recogida selectiva. Porque si cuidas tus costumbres, **cuidarás el medio ambiente.**



Envases de cartón,
papel, diarios y revistas



Envases de plástico,
latas y briks



Botellas de vidrio,
frascos y tarros



DEPORTES

Decenas de escolares de las poblaciones del Valle de Alcudia y Sierra Madrona tuvieron ocasión, durante la pasada primera, de compartir diferentes competiciones deportivas. Gracias a la Diputación Provincial, los centros escolares y los ayuntamientos, se sucedieron varias concentraciones en la comarca.

Sana competición entre escolares

Redacción

Cabezarrubias del Puerto acogía la celebración de la primera jornada del Campeonato de Deporte en Edad Escolar en Núcleos Rurales, donde compitieron, en las modalidades de fútbol-7 y campo a través alrededor de un centenar de niños y niñas procedentes de diversos municipios de la comarca del Valle de Alcudia. De hecho, además de los escolares locales, participaron niños procedentes de las localidades de Fuencaiente, Villamayor de Calatrava, Cabezarros, Hinojosas de Calatrava y Brazatorlas.

Al término de esta primera jornada la clasificación general fue la siguiente. En benjamín mixto: 1º, Fuencaiente A: 14 puntos; 2º, Villamayor de Calatrava: 8 puntos; 3º, Fuencaiente B: 7 puntos; 4º, Brazatorlas: 6 puntos; 5º, Cabezarros: 5 puntos; 6º, Cabezarrubias: 3 puntos; y 7º, Hinojosas de Calatrava: 2 puntos. En alevín mixto: 1º, Brazatorlas: 12 puntos; 2º, Villamayor de Calatrava: 7 puntos; 3º, Fuencaiente: 6 puntos; 4º, Cabezarrubias: 5 puntos; 5º, Cabezarros: 4 puntos; 6º, Hinojosas de Calatrava: 1 punto.

Fuencaiente

La segunda concentración de este Campeonato Provincial del Deporte en Edad Escolar en Núcleos Rurales, tuvo lugar en los días previos a la Semana Santa en las Pistas Polideportivas Municipales de Fuencaiente, localidad en la que se desarrollaron las modalidades deportivas de Judo al Atletismo y Baloncesto 3x3 en las categorías benjamín y alevín, tanto masculino como femenino. Los municipios participantes en estas modalidades deportivas, fueron los siguientes: Fuencaiente (2), Brazatorlas, Cabezarrubias del Puerto, Villamayor de Calatrava, Hinojosas de Calatrava y Cabezarros.

Además, se desarrollaba en el Campo Municipal de Deportes una concentración de Fútbol 7 no competitiva compuesta por los Municipios de Fuencaiente, Hinojosas de Calatrava, Cabezarrubias del Puerto y Brazatorlas.

La participación superó los 60 deportistas, en las categorías benjamín mixto y alevín mixto, y 30 escolares en la categoría cadete que unidos a los monitores responsables, hicieron que todos los participantes pasaran una mañana muy agradable y divertida.

Al término de esta segunda jornada, la clasificación general fue la siguiente. En benjamín mixto: 1º, Fuencaiente A: 23 puntos; 2º, Brazatorlas: 17 pun-



Participantes en la jornada celebrada en Brazatorlas



Jornada en Villamayor de Calatrava

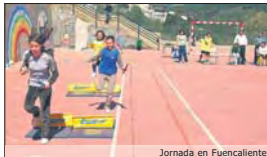

Jornada en Fuencaiente



Participantes en la jornada celebrada en Hinojosas de Calatrava

tos; 3º, Cabezarros: 17 puntos; 4º, Villamayor de Calatrava: 13 puntos; 5º, Fuencaiente B: 12 puntos; 6º, Cabezarrubias: 4 puntos; 7º, Hinojosas de Calatrava: 2 puntos. En alevín mixto: 1º, Brazatorlas: 20 puntos; 2º, Villamayor de Calatrava: 15 puntos; 3º, Fuencaiente: 10 puntos; 4º, Cabezarrubias del Puerto: 7 puntos; 5º, Cabezarros: 2 puntos; y 6º, Hinojosas de Calatrava, 1 punto.

Brazatorlas

Y la tercera concentración del Campeonato Provincial del

Deporte en Edad Escolar en núcleos rurales se celebraba en las instalaciones deportivas municipales de Brazatorlas, correspondiente a la Zona del Valle de Alcudia y Sierra Madrona, en la que se desarrollaron las modalidades deportivas de bádminton y tenis de mesa en las categorías benjamín mixto y alevín mixto.

Los municipios participantes en estas modalidades deportivas desarrolladas durante toda la jornada fueron los siguientes: Fuencaiente (2), Brazatorlas, Cabezarrubias del Puerto, Villamayor de Calatrava y Cabezarros

La clasificación general de esta nueva cita fue la que sigue. En benjamín mixto: 1º, Fuencaiente A: 31 puntos; 2º, Cabezarros: 26 puntos; 3º, Brazatorlas: 24 puntos; 4º, Villamayor de Calatrava, 17 puntos; 5º, Fuencaiente B: 16 puntos; 6º, Cabezarrubias: 4 puntos; Hinojosas de Calatrava: 2 puntos. Y en alevín mixto: 1º, Brazatorlas: 28 puntos; 2º, Villamayor de Calatrava: 18 puntos; 3º, Fuencaiente: 13 puntos; 4º, Cabezarrubias del Puerto: 7 puntos; 5º, Cabezarros: 2 puntos; 6º, Hinojosas de Calatrava: 1 punto.

Además de esta competición se desarrollaba en el campo municipal de deportes una concentración de Fútbol-7 no competitiva entre los municipios de Fuencaiente, Hinojosas de Calatrava, Cabezarrubias del Puerto y Brazatorlas.

La participación superó por tanto los 45 deportistas, en las categorías benjamín mixto y alevín mixto, y 40 niños/as en la categoría cadete que unidos a los monitores responsables, hicieron que todos los participantes pasaran una mañana muy agradable y divertida. A esta concentración, que patrocina la Diputación Provincial de Ciudad Real, asistió el alcalde de la localidad Pablo Toledano Dorado.

Villamayor de Calatrava

Y el sábado 24 de abril tenía lugar la cuarta y última concentración del Campeonato Provincial del Deporte en Edad Escolar en Núcleos Rurales, que patrocina la Diputación de Ciudad Real. Se celebró en las instalaciones deportivas municipales de Villamayor de Calatrava, correspondiente a la Zona del Valle de Alcudia y Sierra Madrona, en la que se desarrollaron las modalidades deportivas de Balonmano 4x4 y Fútbol Sala en las categorías Benjamín Mixto y Alevín Mixto.

Los municipios participantes en estas modalidades deportivas fueron los siguientes: Fuencaiente (2), Brazatorlas, Cabezarrubias del Puerto, Villamayor de Calatrava y Cabezarros. Los equipos campeones fueron Fuencaiente A en la categoría benjamín mixto y Brazatorlas en alevín mixto, siendo Fuencaiente A el equipo que representaría a esta zona en la Fase Provincial Benjamín Mixto que se celebraría en Torralba de Calatrava los días 29 de mayo y 5 de junio.

La participación superó los 60 deportistas, en las categorías benjamín mixto y alevín mixto, que unidos a los monitores responsables, hicieron que todos los participantes pasaran una mañana muy agradable y divertida. Se contó con la asistencia de la alcaldesa de la localidad, Emilia Pilar Gijón Mosqueda.

La clasificación final fue, en benjamín mixto: 1º, Fuencaiente A: 38 p.; 2º, Cabezarros: 35 p.; 3º, Brazatorlas: 28 p.; 4º, Villamayor: 24 p.; 5º, Fuencaiente B: 16 p.; 6º, Cabezarrubias: 9 p.; y 7º, Hinojosas, 2 p. En alevín mixto: 1º, Brazatorlas: 34 p.; 2º, Villamayor: 24 p.; 3º, Fuencaiente: 15 p.; 4º, Cabezarrubias: 7 p.; 5º, Cabezarros: 2 p.; y 6º, Hinojosas: 1 punto.

El primer número de 'el periódico de la Vivienda' se repartirá con 'Pueblos'

Redacción

Desde el próximo mes de octubre, Pueblos no saldrá solo a la calle, sino que lo hará de la mano de 'El periódico de la Vivienda', una publicación mensual que nace con el claro objetivo de abrir un espacio riguroso y plural para analizar, diagnosticar y buscar soluciones a toda la problemática que rodea al sector de la vivienda en todos sus ámbitos.

En pocos mercados como en el inmobiliario intervienen tantos sectores y actores tanto económicos como sociales; desde arquitectos, constructores y promotores, hasta las distintas Administraciones Públicas, pasando por entidades financieras y de crédito o notarios y registradores como garantes de la seguridad jurídica.

El mercado del suelo, las políticas en torno a la vivienda, los tratamientos fiscales, el mercado financiero, el planeamiento de las ciudades, el crecimiento económico, las nuevas tecnologías aplicadas a la vivienda, o las políticas sociales son aspectos de una misma realidad que, directa o indirectamente, están relacionados con el predo final de la vivienda; un bien de primera necesidad, pero al mismo tiempo un atractivo foco para la inversión que en los últimos años ha sufrido un 'boom' que ha desencadenado una serie de consecuencias debido sobre todo a que es una realidad compleja en la que intervienen también una gran cantidad de profesionales de todo tipo, como fontaneros, carpinteros, electricistas, decoradores, etc...

A tal efecto, se realizarán entrevistas a representantes de las Administraciones Públicas, así como a representantes de todos los sectores afectados, desde las asociaciones de consumidores y usuarios hasta los principales actores económicos de lo que hoy en día constituye la base del patrimonio familiar y es, al mismo tiempo, una condición indispensable para tener acceso a otros niveles de bienestar.

el periódico de la

Vivienda

Todos los meses desde octubre junto a los periódicos:
Oretania, Ciudadrealeno, Pueblos del Valle de Alcudia y Sierra Madrona, Pueblos del Campo de Montiel, Pueblos del Campo de Caltrava y Puertollano.

Oretania Puertollano Pueblos Pueblos Pueblos Ciudadrealeno

INVERSIÓN en PUBLICIDAD = SOLUCIONES

Más de 50.000 ejemplares cada mes

Anuncios desde 1,25€ al mes

Precios especiales a inmobiliarias



PUERTOLLANO:

Alquilo o vendo, piso junto al Hospital, de tres dormitorios, amueblado, con plaza de aparcamiento en el mismo edificio, calefacción individual, aire acondicionado en buenas condiciones.
Tel. 926 426 742

TODO PARA EL HOGAR

ALMACENES MIMAR

Hacemos sus cortinas a medida
Todo en Stores y Bandejas

C/Libro 26 - ARRAKILLA DE CALTRAVA
Telf: 926 478 243 Tardes: 926 460 22

el periódico de la

ANUNCIARSE EN Vivienda

• Texto simple: Máximo de 8 líneas.
 ○ 1 Edición - 3€ ○ 6 Ediciones - 10€ ○ 12 Ediciones - 15€

• Texto destacado: Máximo de 8 líneas.
 ○ 1 Edición - 5€ ○ 6 Ediciones - 20€ ○ 12 Ediciones - 30€

• Texto con fotografía: Tamaño 97x80mm.
 ○ 1 Edición - 15€ ○ 6 Ediciones - 60€ ○ 12 Ediciones - 90€

Información y contratación:
 Grupo de Comunicación
Oretania
 www.oretania.es

C/ Via Crucis, 6-1ºB - 13500 Puertollano - Telf: 926 428 893 - publicidad@oretania.es



PUERTOLLANO - Piso Pº San Gregorio. 4 dormitorios, 2 baños, 2 terrazas de más de 25m. cada una, todo parque, armarios empotrados. 175.000€ (cochera y trastero; 30.000€ más). Contacto: **Santiago 630525521**

¿QUÉ QUIERES HACER CUANDO SEAS MAYOR?

Programas de Envejecimiento **Activo**

Con los Programas de Envejecimiento Activo de Castilla-La Mancha nuestros mayores podrán convertir esa etapa de su vida en un mundo de posibilidades.

- Turismo • Termalismo • Universidad para Mayores
- Escuelas Deportivas • Actividades en Centros de Mayores
- Senderismo • Nuevas Tecnologías • Voluntariado
- Preparación para la Jubilación • Prevención de la Dependencia



INFÓRMATE

EN LOS SERVICIOS SOCIALES DE TU PROVINCIA



Castilla-La Mancha

www.jccm.es