

Pueblos

del Valle de Alcudia y Sierra Madrona

Septiembre 2008 · Número 1 · Año I · Ediciones C&G

www.oretania.es

El periódico del Valle de Alcudia y Sierra Madrona

El proceso de participación pública del PORN concluye

La catalogación como parque natural de Alcudia y Madrona, aún sin un consenso total

Página 6



AGRICULTURA ECOLÓGICA DESDE NIÑOS. La asociación 'El Ilustre Minero' está llevando a cabo una importante labor de dinamización y puesta en valor de los recursos más tradicionales que se asientan sobre el amplísimo paraje del Valle de Alcudia y Sierra Madrona. Entre estas

actividades, que van desde la naturaleza a labores puramente artesanales, traemos a esta portada la actividad estival que ha posibilitado a un grupo de niños el contacto con la agricultura más tradicional y menos perjudicial para el entorno y la salud del propio ser hu-

mano. Se trata de un huerto ecológico, en el que han tomado parte un amplio grupo de niños, adquiriendo de esta manera los conocimientos necesarios para labrar estos cultivos con todas las garantías de consumo y conforme a un desarrollo sostenible. **Páginas 18 y 19**

Las fiestas han ido jalonando el periodo estival en la comarca

Como cada año, las poblaciones que se asientan sobre el amplio territorio del Valle de Alcudia y Sierra Madrona han disfrutado de sus respectivas celebraciones patronales. A lo largo de este periplo veraniego, las procesiones, las actividades lúdicas y de ocio y, en no pocos casos, los encierros taurinos y otros festejos de esta índole, han animado las calles

y demás espacios públicos de los municipios. La característica común ha sido la amplísima afluencia de personas, dado que este periodo de vacaciones es aprovechado por muchas familias, oriundas de la zona, para volver a sus lugares de origen, de manera que las poblaciones se incrementan en demasía. Y todo ha transcurrido con normalidad. **Páginas 26 a 29**



Imagen cortesía de JLRMAN / www.foro-ciudad.com



Fuencaliente aspira a ser todo un gran paraíso para el turismo

Páginas 14 y 15

Hinojosa brinda un completo servicio a sus mayores

Página 11

Brazatortas contará con nuevas pistas polideportivas

Página 8

Organización y proyectos para el territorio

PRODER I y LEADER PLUS han sido dos programas financieros destinados a fomentar el desarrollo sostenible de una zona tan amplia como la del Valle de Alcudia y Sierra Madrona. Merced a ellos se han puesto en marcha diversos proyectos, abriendo el abanico de la diversificación económica y de la riqueza para un territorio que parecía abocado desde hace décadas al despoblamiento y al sector primario de producción. Ahora se abre un nuevo período hasta 2013 y gracias al Centro de Desarrollo Rural se seguirá profundizando en el desarrollo de un territorio que lucha por mantener su presencia humana. **Páginas 2 a 5**

REPORTAJE

PRODER I y LEADER PLUS han sido dos programas financieros destinados a fomentar el desarrollo sosten-

nible de una zona tan amplia como la Valle de Alcudia y Sierra Madrona. Merced a ellos se han pue-

to en marcha diversos proyectos, abriendo el abanico de la diversificación económica y de la riqueza para un

territorio que parecía abocado desde hace décadas al despoblamiento y al sector primario de producción.

Redacción

La experiencia arrancaba hace poco más de diez años. En diciembre de 1997 ocho poblaciones de la comarca ponían en marcha el Programa de Desarrollo y Diversificación Económica de Zonas Rurales objetivo número uno, que preveía la inyección económica de 4,8 millones de euros (unos 800 de pesetas). Pero el impulso que Almodóvar del Campo, Brazatorras, Cabezarrubias del Puerto, Hinojosa de Calatrava, Mestanza y su entidad local menor de El Hoyo, San Lorenzo de Calatrava, Solana del Pino y Fuencaliente quisieron dar fue tal que al final, cuatro años más tarde, se concluyó el periodo con un volumen financiero de 7,8 millones de euros (1.300 millones de pesetas).

Para aplicar tamaña inversión, procedente de fondos europeos destinados al desarrollo y de la aportación de municipios y particulares, las localidades implicadas, así como agentes económicos y sociales de dichos términos, hubieron de constituirse colectivamente. Así nació la Asociación para el Desarrollo Sostenible del Valle de Alcudia y Sierra Madrona y, con ella, el Centro de Desarrollo Rural apellidado de esos mismos topónimos ciudadrealeños.

"Ese excepcional resultado conllevó que la comarca y nuestro grupo de acción local fuese el único de toda Castilla-La Mancha que pasase al siguiente periodo de programación de PRODER a LEADER", explica Claro García-Minguillán, gerente del CEDER.

Ese otro paso también tiene su propia denominación: LEADER PLUS, que este mismo verano se ha cerrado con resultados no menos optimistas.

A este segundo ciclo se sumaron otras cuatro poblaciones. Abenójar, Argamasilla de Calatrava, Cabezarrubias del Puerto y Villamayor de Calatrava eran los nuevos fichajes, de manera que el territorio beneficiado pasaba de 2.600 km² a 3.400 km². Un espacio y un territorio muy homogéneo pues, como recalca el gerente, "todos estos municipios pertenecen a una misma comarca agrícola de pastos, con un perfil socioeconómico muy parecido, de bajas densidades de población, en torno a los seis habitantes por km² y seguimos estando en una de las zonas con mayor peso medioambiental de toda Castilla-La Mancha".

A diferencia del PRODER, el LEADER PLUS no permitía incrementos de los cuadros financieros iniciales, de manera que ha sido el mismo entre enero de 2002 y junio de 2008. "La inversión total ha ascendido a la cantidad de 8.443.000 euros, de los cuales el 60% es gasto público, perteneciente bien a fondos europeos del



FEOGA, bien fondos de las administraciones nacionales como el Ministerio de Agricultura, la comunidad autónoma castellano-manchega y la administración local y el 40 % restante es de gas-

to privado", señala García-Minguillán. A falta de un balance definitivo, lo cierto es que se ha sobrepasado la inversión privada, que en este periodo ha supuesto más de 3.500.000 euros.

A la hora de determinar qué actuaciones son susceptibles de ser financiadas, el CEDER tiene estructuradas una serie de medidas.

Un paquete importante tiene mucho que ver con los servicios a

la población, incidiendo especialmente "en todo lo que supone la mejora de los entornos de los municipios, mejora de servicios a los propios ciudadanos y mejoras de infraestructuras que pudieran ser necesarias para el desarrollo de la actividad económica". Aproximadamente unos dos millones de euros se han destinado a este apartado.

Por otro lado, existen líneas relacionadas exclusivamente con el patrimonio natural y que durante este periodo han ascendido a unos 200.000 euros.

"Otra de las medidas, de las más importantes si no la más importante del conjunto del programa, ha sido la de la valorización de los productos locales agrarios", enfatiza el gerente del CEDER. En este sentido se han financiado proyectos que han incidido en incrementar el valor añadido de las producciones, bien a través de mejoras en la calidad de los medios de producción, en mejoras en los instrumentos de comercialización a través de plantas de envasado e, incluso, en el desarrollo de herramientas tecnológicas para la comercialización. "Pretendemos poner en marcha a corto plazo un mercado digital que aglutine el conjunto de la oferta de productos agroalimentarios de calidad que hay en el Valle de Alcudia".

En este sentido no se pueden menoscabar iniciativas que directamente afectan a la mejora y diferenciación de las producciones con la puesta en marcha de la Denominación de Origen del Aceite de Oliva 'Valle de Alcudia y Sierra Madrona', "con la participación del 100% de las empresas productoras, tanto cooperativas como almazaras privadas de esta comarca", asevera Claro García-Minguillán. También se quiere dar este toque de calidad a otros sectores como el ganadero, a través de las indicaciones geográficas protegidas.

Otra medida interesante es la dirigida a posibilitar servicios a las PYMES, en la cual se han movilizado en torno a unos 500.000 euros con la financiación de distintas microempresas, posibilitando el asentamiento de tejido económico en los municipios. "Algunas tienen un alto valor piloto o demostrativo, como pueden ser un centro de formación en torno a temas de instrumentación y calibración que se va a poner en marcha en Almodóvar, con la creación de seis puestos de trabajo. Va a ser una de las inversiones, por llamarlo de alguna forma, que sirvan de punta de flecha a este sector". Y se han financiado también empresas que dan servicios a las propias empresas. "En todos estos aspectos se ha tenido especial consideración a que los promotores sean locales, que procedan de



Reportaje

nuestro territorio y a las políticas que incidan en una especial atención con subvención adicional a aquellos proyectos que han sido promovidos por jóvenes y por mujeres", dice el responsable del CEDER. La futura envasadora de miel, la primera de toda la comarca que se ubicará en Cabezardos, es otro "ejemplo de qué tipología de proyectos vamos buscando".

También se ha procurado la puesta en valor del patrimonio cultural y arquitectónico, con inversiones en torno a los 200.000 euros y, por otro lado, se ha dado especial relevancia al turismo, movilizándolo para esta otra medida unos 650.000 euros.

Así, además de las subvenciones a establecimientos procurando fomentar una oferta lo más diversa, desde el CEDER se ha propiciado la puesta en marcha de la Asociación de Empresarios del Turismo Rural del Valle de Alcadia y Sierra Madrona. En ella participan "los buques insignias del turismo en nuestro territorio", como por ejemplo el balneario, camping y hoteles de Fuencaliente; la oferta complementaria en torno al embalse de Carboneras con empresas que se dedican a la organización de rutas e interpretación del medio ambiente; así como el Centro Ecuestre de Brazatortas y casas rurales, están participando en este proyecto.

Un portal web para este colectivo ya se puede visitar en la dirección www.aseturva.com, posibilitando incluso reservar online, "lo que era un déficit importante en toda la comarca a la hora de buscar el desarrollo del sector". Con ello se enseña al mundo la oferta de patrimonio cultural y natural de la comarca, así como rutas por parte de los interesados en visitar este territorio. "Es un proyecto importante, no ya en cuanto a montante económico, que no lo ha sido, sino porque permite articular el sector turístico y cubrir un déficit que históricamente ha afectado a esta zona. No había mucha información disponible en la web y tampoco había herramientas que permitiesen a los turistas hacer esas reservas online, cuando actualmente el mercado se mueve en torno al 60% vía internet", reconoce García-Minguillán.

La formación y el empleo es otro de estos capítulos de desarrollo. En cuanto a lo primero, el gerente se muestra satisfecho de que el programa de educación ambiental del Valle de Alcadia sea considerado el mejor proyecto regional de conservación del medio natural. En un vano, han pasado por él 1.700 alumnos, de primaria y secundaria, participando el 95% de los centros educativos del territorio.

"Esta impresionante recepción por parte de los centros educativos, viene a dar idea de las expectativas que tenemos en cuanto a educación ambiental en nuestro territorio. Hay que recordar que uno de los principales déficits para el desarrollo de una zona es



Antonio Pareja preside la Asociación para el Desarrollo del Valle de Alcadia y Sierra Madrona

Antonio Pareja es el presidente de la Asociación para el Desarrollo Sostenible del Valle de Alcadia y Sierra Madrona, el organismo que integra a los sectores políticos, empresariales y sociales de la comarca, competente a la hora de determinar los proyectos y líneas de actuación a ejecutar. El también alcalde de Mestanza apunta que hasta en tanto no se defina la financiación del nuevo periodo no se pueden concretar aportaciones a nuevos proyectos, pero sí se guardan ya "expedientes o ideas de empresas que se quieran formar y que nosotros veamos que son viables", aunque el compromiso tampoco puede ser firme. Del periodo recién finalizado, la justificación del 95% de los 8 millones de euros supone, para el presidente de este colectivo, un resultado "bastante positivo" y se puede plasmar en la puesta en marcha de no pocas casas rurales, bastantes restaurantes, ayudas a las cooperativas, la puesta en marcha de la Denominación de Origen del Aceite del Valle de Alcadia, mayor dotación eléctrica del paraje, etcétera. Y los propios ayuntamientos han tenido también ocasión de efectuar inversiones con cargo al LEADER PLUS, tales como acondicionamientos de parques y plazas públicas, polideportivos, cartas arqueológicas o señalizaciones entre otras muchas cosas. Para concretar más detalles al respecto ofrecemos esta pequeña entrevista mantenida con Pareja en el Ayuntamiento de Mestanza.

Sin este Grupo de Acción Local, ¿muchas cosas se hubieran hecho o no?

No, sin el grupo de acción local, el 95% de las cosas realizadas no se hubieran podido hacer, porque lo que los ayuntamientos han recibido no hay otra forma de coger esa subvención que no sea por la vía del Grupo de Acción Local y en cuanto a los promotores a nivel particular, si no vienen esas ayudas no sé yo si en otras líneas las hubieran podido recabar.

En el tema del empleo, ¿estas ayudas han repercutido también?

Sí, porque una de las condiciones que se pone es que cada vez que una persona coge un proyecto a nivel privado se prepara un expediente y la condición es que al menos ha de crearse un puesto de trabajo. Con lo cual, en unos ha habido uno, otros de cinco, otros de siete, otros de cuatro y en función de su proyecto se les ha concedido dinero. Además la condición establecía la permanencia del trabajador por al menos un tiempo mínimo, me parece que son cinco años, por lo que durante esos cinco años esas personas tienen que mantener sus puestos de trabajo.

¿Hay infraestructura para el turismo rural?

Aquí en Mestanza mantenemos una casa rural, de 9 habitaciones dobles. En el conjunto del GAL el pueblo que más tiene es Fuencaliente; el resto, una casa rural en San Lorenzo, otra en Solana, otra en Hinojosa, otra en Cabezarrubias y Brazatortas tiene dos hoteles que, con Fuencaliente, son los únicos que tienen alojamiento en condiciones. Los demás pueblos, como digo, una casa rural de 4 o 5 habitaciones cada una.

¿La economía en esta zona sigue siendo la agricultura?

En Mestanza, Solana del Pino y San Lorenzo, al igual que en todos estos pueblos, ya no se siembra prácticamente nada. Me imagino que principalmente por dos razones, una porque los propietarios al cambiar de generación ya no están aquí, están en Madrid y luego, porque se han dado cuenta de que el Valle de Alcadia tampoco era un terreno muy productivo para cereales. Es más productivo para el ganado; la ganadería es lo único que hay aquí y el olivo, bueno, sin olvidar el sector cinegético, aunque la caza mayor está concentrada en manos de unos pocos.

Por lo tanto y volviendo a lo anterior, se espera del turismo una mayor repercusión a nivel social en los pueblos

Ése es nuestro reto, que el turismo pueda venir por aquí, que seamos capaces de captar turismo y de crear también más alojamiento, aunque en estos pueblos pequeños es difícil, no invierte nadie. Las casas de por aquí cuestan bastante, porque los propietarios de estas viviendas viven casi todos en Madrid, piden un precio elevado y luego hay que tirar la casa, rehacerla, el proyecto... Esto impide que muchos inviertan.

Otro de los asuntos de esta breve conversación tiene que ver con la red de caminos. Antonio Pareja explica que únicamente el Ayuntamiento de Mestanza puede certificar que sus caminos son públicos, porque hubo sentencia judicial favorable. "El resto -dice sobre los otros municipios- no son públicos, son históricos, pero no son públicos con lo cual no podemos actuar en ellos". En todo caso, respecto a Mestanza, se está a la espera de que el Tribunal Supremo sentencie de manera firme al respecto, "con lo cual, mientras no tengamos esa resolución, no podemos actuar en los caminos públicos, porque no sabemos su anchura oficial; públicos son, andando no te pueden prohibir el paso". La discrepancia es que el Consistorio fija su anchura entre 3 y 4 metros, pero propietarios de las fincas hablan de 60 a 70 cm.

que sus habitantes deben ser sensibles o deben ser conocedores de los valores que engloba su comarca. En este sentido creimos como una importante inversión, empezar por los colectivos escolares porque estos, a su vez, hacen de transmisores en las familias y porque es una forma de proyectar esta divulgación hacia otros sectores sociales". Asociaciones y AMPAS también se han visto beneficiadas.

Otro capítulo que no se desdía es el de la cooperación, con una inversión de 180.000 euros. Son dos los proyectos en los que se ha implicado el CEDER. Uno es de alcance internacional consistente en un red de alto valor medioambiental en la Península Ibérica y enclaves insulares. El objetivo pasa por "poner en común actuaciones que permitan la diferenciación de las producciones que se generan en estas comarcas y estamos poniendo en marcha proyectos que permitan una diferenciación clara de los valores medioambientales de nuestros territorios con respecto a terceros", se apunta desde el CEDER. Junto al Valle de Alcadia se dan cita aquí territorios como las Islas Azores, Madeira, La Palma, reservas de la biosfera; también parques nacionales como Picos de Europa y parques naturales como las Tablas de Daimiel.

El otro proyecto se denomina PREIBER o Red de la Prehistoria Ibérica, donde se dan la mano las principales comarcas con un relevante valor en materia de arte rupestre. Cantabria, Aragón, Andalucía, Asturias, la Comunidad Valenciana y la propia Castilla-La Mancha. "Este grupo de cooperación se ha centrado en la utilización de nuevas tecnologías con escenarios en tres dimensiones, que van a permitir a las personas que quieran venir a nuestro territorio, hacer visitas virtuales sobre el mismo y disponer información en detalle de cada uno de los enclaves de arte rupestre". En la dirección www.preiber.com se encuentran más detalles. Asimismo, desde el Valle de Alcadia se trabaja con tres comarcas de Toledo -Castillos del Medio Tajo, Montes de Toledo y la Campana de Oropesa- en torno a la trashumancia y vías pecuarias.

Fundamental en el desarrollo de todas estas iniciativas ha sido el alto grado de consenso alcanzado dentro de la propia Asociación para el Desarrollo Sostenible del Valle de Alcadia y Sierra Madrona. "Es la primera experiencia donde se trabaja paritariamente entre representantes públicos y representantes privados. Creo que ese planteamiento es clave y que ha sido novedoso y lo sigue siendo, porque las propuestas de abajo a arriba exigen lógicamente de una participación muy activa de la sociedad civil", afirma García-Minguillán, que se felicita por la presencia en dicho órgano de, además de representantes institucionales, integrantes de asociaciones juveniles, de mujeres, de la tercera edad, de sindicatos, de

Reportaje

empresarios y cooperativas,... "en suma, todos los agentes que de alguna forma tienen que decir algo en el desarrollo socioeconómico de la comarca".

A partir de ahora se abre hasta 2013 un nuevo periodo, tras el cual, advierten desde el CEDER, "la política agraria comunitaria va a tener fuertes recortes y la afluencia de fondos a España se va a ver restringida". Es por ello que desde el Valle de Alcudia y Sierra Madrona ya se está intentando un correcto posicionamiento hacia las políticas medioambientales y de desarrollo rural. "En ese sentido estamos trabajando ya en gestión de paisaje aquí en la comarca y en interrelacionar todos los aspectos de la trashumancia; también con el mantenimiento del territorio".

Pendiente de cerrar es la cuantía concreta para el nuevo periodo. "Esperamos cuando menos mantener esos 8 millones de euros de inversión total y esperamos un incremento hasta 10 millones de euros", citaba Claro García-Minguillán, quien adelanta la puesta en marcha de proyectos de interés regional que puedan repercutir en este territorio.

De esta manera, se trabajará estrechamente con la Consejería para la puesta en marcha del parque natural. De hecho, "buena parte de nuestros antecedentes sobre planes de ordenación de recursos naturales se van a facilitar a esta consejería y ahí esperamos que surja un importante proyecto de interés regional sobre la comarca del Valle de Alcudia, que permita dar atención a alguno de los estrangulamientos existentes, en torno a la figura del parque". Asuntos en los que se quiere avanzar son los vertidos que llegan a la comarca del Valle de Alcudia, vía Riofrío; atención a procesos de erosión o desertificación; conservación de especies amenazadas y hábitats en los que se desarrollan o impactos de ganaderías intensivas en la comarca. Para Claro García-Minguillán, la intención es que "los agentes locales sean los principales beneficiarios de esta figura de protección".

Sobre la declaración de parque natural de todos es sabido que no hay consenso y las voces a favor y en contra se siguen produciendo. Desde el CEDER se aboga por los beneficios de esta figura de protección que, por otro lado, vendría a enriquecer zonas ya salvaguardadas a través de ZEPAs o LICs. "Hay valores medioambientales que sólo los conocen círculos muy específicos; sin embargo, la declaración de parque natural va a permitir proyectar estos valores medioambientales sobre un espectro mucho más amplio de la población", se afirma desde Almodóvar del Campo.

García-Minguillán apunta también que las zonas que van a estar afectadas por el Plan de Ordenación de los Recursos Naturales del Valle de Alcudia y Sierra Madrona "son zonas regresivas desde el punto de vista poblacional. Mu-



La Mancomunidad, la otra cara del desarrollo sostenible del Valle de Alcudia y Sierra Madrona

Al rebufo de la creación y puesta en marcha del Grupo de Acción Local y la Asociación para el Desarrollo Sostenible, se ponía también en marcha la Mancomunidad de Municipios del Valle de Alcudia y Sierra Madrona que nació formalmente, con la publicación de sus Estatutos, en enero de 1998. En su constitución participaron Almodóvar del Campo, Brazatortas, Cabezarrubias del Puerto, Fuencaliente, Hinojosas de Calatrava, Mestanza, San Lorenzo de Calatrava y Solana del Pino. En los Estatutos se refleja que la entidad, cuyos órganos de Gobierno y Administración se ubican en Almodóvar del Campo, cuenta con plena capacidad jurídica para adquirir, poseer, reivindicar, permutar, gravar o enajenar toda clase de bienes, celebrar contratos, establecer y explotar obras y servicios públicos, obligarse, interponer los recursos establecidos y ejercitar las acciones previstas en las leyes.

Los fines de la Mancomunidad pasan por la ejecución común de las obras y la prestación de los servicios que tengan como fin la consecución de objetivos como el desarrollo rural integrado; la gestión del patrimonio medioambiental y cultural; la gestión de servicios e infraestructuras; planes de formación; la tramitación y gestión de recursos externos o la promoción comarcal.

Los órganos de Gobierno de la Mancomunidad son el Pleno, un presidente, dos vicepresidentes, la Comisión de Gobierno y la Comisión Especial de Cuentas.

El Pleno, integrado por representantes de los municipios mancomunados -dos vocales-, es presidido por el presidente de la Mancomunidad, en este caso el alcalde de Almodóvar, Vicente de Gregorio García. La Comisión de Gobierno la componen el presidente, los vicepresidentes y otros miembros elegidos por el Pleno de la Mancomunidad, asistidos por el secretario de ésta. Respecto a la Comisión Especial de Cuentas, cabe destacar que le corresponde el estudio e informe de todas las cuentas, presupuestos y extrapresupuesto que se deba aprobar en el Pleno. Este órgano tiene por atribuciones las establecidas en la Ley 7/1985 del 2 de abril y le corresponde igualmente la elección y destitución del presidente y vicepresidentes, la modificación de los Estatutos, fijar anualmente las aportaciones económicas de los municipios integrantes y la disolución de la Mancomunidad.

En cuanto al funcionamiento y régimen jurídico de la Mancomunidad, el Pleno celebra sesión ordinaria como mínimo una vez al trimestre y extraordinaria cuando se reúnan los requisitos. El Pleno se constituye válidamente con la asistencia de, al menos, un tercio del número legal de

miembros del mismo, quórum que debe mantenerse a lo largo de toda la sesión. En todo caso, se requiere la asistencia del presidente y del secretario de la Mancomunidad o de quienes legalmente les sustituyan. Los acuerdos del Pleno se adoptan por regla general por mayoría simple de los miembros presentes; aunque se contemplan algunas excepciones que requieren de mayoría cualificada. Si es necesario el voto favorable de la mayoría absoluta del número legal de miembros del Pleno, para la adopción de acuerdos sobre la aprobación del Presupuesto de la Mancomunidad; la propuesta de modificación o ampliación de los Estatutos; la aprobación de las Ordenanzas y tarifas de carácter general que afecten a los usuarios de los servicios; la aprobación de cuentas; concertar créditos; la asunción de nuevos servicios y la aprobación de cuotas extraordinarias.

Los Estatutos también reservan un capítulo a personal, centrándose especialmente en la persona que ha de desempeñar la función pública de Secretaría, en cuanto a dar fe pública y asesoramiento legal preceptivo, control y fiscalización, intervención de la gestión económico-financiera y presupuestaria y la contabilidad, tesorería y recaudación. Es la Comisión de Gobierno el órgano con competencia para nombrar secretario e interventor de entre quienes vengán ejerciendo en los ayuntamientos miembros de la Mancomunidad. El resto de personal, tanto funcionario como laboral, ha de ser seleccionado mediante los sistemas de oposición o concurso-oposición.

La Hacienda de la Mancomunidad estará constituida por ingresos de derecho privado; subvenciones y otros ingresos de derecho público; tasas por la prestación de servicios o la realización de actividades de su competencia; contribuciones especiales por la ejecución de obras o por el establecimiento, ampliación o mejora de servicios competencia de la Mancomunidad; los procedentes de operaciones de crédito; multas; las aportaciones de los municipios mancomunados y cualquier otro recurso que se establezca en favor de las mancomunidades por disposiciones legales. Las aportaciones de los municipios mancomunados se producen cada ejercicio conforme a una cuota obligatoria inicial por habitante, para gastos generales de conservación, entretenimiento y administración, se utilicen o no los servicios; cuota extraordinaria y obligatoria para gastos de este carácter.

También se establece que la Mancomunidad aprobará anualmente un presupuesto, en el que se fijarán las cuotas a aportar por cada Ayuntamiento, conforme establece la legislación específica de entidades locales.

nicipios como Solana del Pino, aldea como San Benito, el propio municipio de Fuencaliente, San Lorenzo de Calatrava, El Hoyo, Mestanza, Cabezarrubias,... están muy envejecidos, con fuertes estrangulamientos en la base de sus pirámides poblacionales y se precisa un revulsivo de estas características a la hora de buscar alternativas futuras y que este elemento poblacional no desaparezca. Hay que recordar que las figuras de protección y el parque natural, por sí mismas no mantienen el medio; el mantenimiento del medio va estrechamente relacionado con los usos sostenibles que se han desarrollado en ese medio y para ello hace falta población en el medio. Por tanto, si el parque natural no trajese de la mano iniciativas socioeconómicas para la población que lo habita, no cubriríamos todas las expectativas, porque figuras de protección ya las tenemos, todas las especies que tienen un plan de conservación a nivel regional están presentes en Valle de Alcudia, pero eso no ha permitido una afluencia de recursos a la hora de que este patrimonio natural repercuta en las poblaciones locales, que es una de las cosas que esperamos sí lo pueda permitir la declaración de Parque Natural".

También se busca hacer de toda esta comarca un parque cultural. Se trata de una figura legislativa que no existe en Castilla-La Mancha, al igual que tampoco existe una ley de comarcalización como puedan ser la aragonesa, o la vasca, o la catalana a la hora de definir administrativamente la comarca. Pero por su homogeneidad territorial, histórica, sociológica y ambiental, desde el CEDER se considera llegado el momento en que el Valle de Alcudia y Sierra Madrona se ocupe de la gestión del conjunto de patrimonio en un formato de parque cultural.

La idea pasa por "buscar sinergias sobre las distintas líneas patrimoniales que tiene el territorio y cuando hablo de patrimonio no solamente me refiero al arqueológico o al industrial, sino también al etnológico e intangible, así como el gastronómico, a la hora de generar un paquete turístico potente y siempre con ámbitos comarcales capaces de que estos elementos patrimoniales, que dispersos no tienen la capacidad de atracción, sí la tengan de forma conjunta".

Otro reto para el nuevo periodo es que no se penalice al grupo de acción local, "porque va a haber un seguimiento en cuanto a niveles de ejecución y que, dependiendo de cómo resulte, puede que algunos grupos vean reducidas sus asignaciones iniciales y otros incrementadas". Por eso, Claro García-Minguillán lanza un mensaje al conjunto del sector empresarial y social de la comarca para que contacten lo antes posible con el CEDER y se analice qué apoyos económicos pueden recabar sus nuevas iniciativas.

Nota editorial

Pueblos del Valle de Alcudia y Sierra Madrona

Septiembre 2008 - Número 1 - Año 1 - Edición C&G www.oretania.es Periódico del Valle de Alcudia y Sierra Madrona

El proceso de participación pública del PORN concluye

La catalogación como parque natural de Alcudia y Madrona, aún sin un consenso total



Asociación Ecológica Birse Nihon. La asociación 'Birse Nihon' está enfocada a cubrir una importante labor de dinamización y puesta en valor de los recursos más tradicionales que se asientan sobre el caudaloso paisaje del Valle de Alcudia y Sierra Madrona. Entre estas actividades, que van desde la naturaliza a labores agrícolas...



Fuencaliente aspira a ser todo un gran paraíso para el turismo

Página 10 y 11

Hinojosa brinda un completo servicio a sus mayores

Página 11

Brazatoras contará con nuevas pistas polideportivas

Página 8

Organización y proyectos para el territorio

PRÓXER I y LEADER. PLUS han sido dos programas financieros destinados a fomentar el desarrollo sostenible de una zona tan amplia como la del Valle de Alcudia y Sierra Madrona. Menos a más se han puesto en marcha diversos proyectos, abriendo el abanico de la diversificación económica y de la riqueza para un territorio que genera abocado desde hace décadas al despoblamiento...

Las fiestas han ido jalonando el periodo estival en la comarca

Como cada año, las poblaciones que se asientan sobre el amplio territorio del Valle de Alcudia y Sierra Madrona han disfrutado de sus respectivos festivales patronales. A lo largo de este periodo de vacaciones se aglomeran por muchas familias, ciudades de la zona, para volver a sus lugares de origen, de manera que las poblaciones se incrementan en densidad. Y todo ha transcurrido con normalidad. Páginas 28 y 29



Querido lector, tiene en las manos un nuevo medio de comunicación. Dicho así parece no tener más importancia que cualquier otro periódico de los muchos que en el panorama informativo podemos encontrar actualmente.

¿Pero qué hace diferente a éste de los demás? ¿Qué podemos decir de él, que no se diga de otro cualquiera? En primer lugar hablaremos de la familia de la que forma parte, pues es el miembro más reciente y no pequeño de un gran conjunto de periódicos cuyo empeño fundamental

es el de comunicar y transmitir información de ámbito local. Le preceden cabeceras como 'Oretania' o el más cercano a esta tierra 'Valle Alcudia, el periódico de Almodóvar del Campo'. Sigue muy de cerca el ejemplo de 'Apuntes', 'Salvatierra', 'Castillo de Calatrava', 'Puertollanero', 'Ciudadrealense', 'Torrallbeño', 'Azogue', 'Pozoleño', etc.

Pero este 'Pueblos del Valle de Alcudia y Sierra Madrona' marca una diferencia clave. Y es que sin abandonar su carácter local se atreve con una comarca

tan extensa como la del Valle de Alcudia y Sierra Madrona, con la pretensión de ser un referente para ocho municipios y sus aldeas, un territorio con una tradición más bien escasa en cuanto a medios informativos de corte local se refiere.

Puntual y casi accidentalmente se puede encontrar en la tradicional prensa provincial alguna referencia informativa de municipios como Mestanza, Hinojosa, Cabzarrubias o San Lorenzo -por citar algún que otro ejemplo-. Se trata de noticias generalmente producidas por la visita de algún alto cargo de otra administración, que cuenta con su propio departamento de prensa. Pero por regla general los municipios de este ámbito comarcal apenas si pueden costear este servicio, de manera que la información del municipio apenas si se transmite de boca en boca.

Desde que empezamos a concebir la posibilidad de ofrecer un medio de comunicación a estos pueblos del vasto Valle de Alcudia y Sierra Madrona, mantuvimos diversos encuentros con alcaldes y concejales al efecto de poder contar con el principal recurso: informaciones, textuales y gráficas. Todo lo que nos ha llegado hasta la fecha de cierre de este periódico, el pasado viernes 26 de septiembre, ha quedado recogido a lo largo y ancho de estas páginas. Confiamos en que de cara a próximos números haya una mayor participación por parte de los municipio y, especialmente, de sus gentes y asociaciones que tendrán en este medio de comunicación una fórmula sencilla y cercana de adelantar sus actividades y programaciones. Y, una vez realizadas, dejar constancia es-

crita de lo que se ha hecho porque, muchas veces, da la impresión que sólo los asociados tienen conocimiento de las actividades realizadas y para el resto apenas si ha sucedido algo.

Todos tienen un espacio que ocupar en las páginas de este periódico y es de ti, querido lector y de nadie más, la responsabilidad de que tu espacio lo ocupes tú. Si vives las fiestas de tu pueblo y quieres compartir esa vivencia con los demás envíanos tu experiencia, tus fotos, tu información y todos tus vecinos y paisanos y los de los pueblos cercanos las conocerán. Si tienes una asociación, hermandad, Peña o agrupación, si practicas un deporte o tu inquietud está en el arte, si tienes algo que decir, el equipo de profesionales del Grupo de Comunicación Oretania sabrá transmitirlo al resto de la sociedad.

Porque este periódico está dirigido tanto a quien ha ido a la universidad como a quien no; para el que ha ido al instituto y el que no y, sin pretender parecerlos al anuncio de un refresco mundialmente conocido, es para el hombre, para la mujer, para el abuelo, para el nieto, para el pobre, para el rico, para todos y, lo que también lo hace importante, es de todos. Con esta declaración de intenciones nos presentamos y con el deseo de contribuir a la vertebración de este mágico territorio de nuestra provincia.

Cartas al director

Este periódico publicará opiniones de sus lectores, así como réplicas y sugerencias de interés general que sean respetuosas hacia las personas e instituciones. Las cartas no deberán exceder de las 30 líneas. Sus autores habrán de identificarse indicando su domicilio, carnet de identidad (fotocopia) y su teléfono. Pueblos se reserva el derecho de ex-

tractarlas. El lector debe aceptar que no se mantenga correspondencia sobre ellas ni devolverlas.

Pueden enviar sus cartas por: - Correo postal: C/ Alejandro Prieto 4, 2ºB. 13500 Puertollano - Fax: 926 428 893 - Correo electrónico: opinion@oretania.es

Pueblos

el periódico del V. de Alcudia y S. Madrona

Depósito Legal CR-806-2008

DIRECCIÓN Julio Criado García

REDACCIÓN Victoria Díaz, Roberto García-Minguillán de Gregorio, María Jesús Criado Gallego, Diego Martín de Pozuelo.

COLABORACIONES José González Ortiz, Esteban Sánchez, Elías Zamora, Antonio Carmona Márquez, Alvaro Hipólito de Gregorio.

MAQUETACIÓN Paco Acero

FOTOGRAFÍA Julio Criado Gallego, Anastasio Ciudad

GERENCIA M. Jesús Gallego Romo

PUBLICIDAD Ediciones C&G Tfno: 620 429 624

ORETANIA DE INFORMACIÓN LOCAL · Nº 331 C/Alejandro Prieto, 4. 2ºB · 13500 PUERTOLLANO · CIUDAD REAL TELÉFONOS: 926 428 893 · 620 429 624 # FAX: 926 428 893 grupo@oretania.es



Pueblos

del Valle de Alcudia y Sierra Madrona

12 EDICIONES POR 20 EUROS

Boletín de suscripción

Nombre: _____

CIF/DNI: _____

Dirección: _____

C. Postal: _____

Población: _____

Teléfono: _____

DOMICILIACIÓN BANCARIA:

Banco/Caja: _____

Nº Entidad: _____ Nº Oficina: _____

Nº D. C.: _____ Nº Cuenta: _____

INGRESO EN CUENTA: Caja Castilla-La Mancha

Nº DE CTA: 2105 - 2046 - 07 - 1242001591 (adjuntar comprobante del ingreso)

Grupo de Comunicación Oretania C/ Alejandro Prieto, 4 - 2ºB · 13500 Puertollano Teléfono y fax: 926 428893 · Móvil: 620 429624 suscripciones@oretania.es



COMARCA

El proceso de participación pública se cerró con la celebración de una jornada en Fuencaiente

El borrador del PORN pasa a su redacción provisional

Redacción

El Plan de Ordenación de los Recursos Naturales (PORN) que afecta al Valle de Alcudia y Sierra Madrona, con una superficie total de 207.869,32 hectáreas, se encuentra actualmente en la fase de redacción de borrador provisional para, una vez sea publicado en el Diario Oficial de Castilla-La Mancha, dar paso a un periodo de información pública.

La importancia de este PORN es que, una vez superado, abrirá de par en par la posibilidad de que el Valle de Alcudia y Sierra Madrona sean parque natural.

En julio se cerraba en Fuencaiente el denominado proceso de participación pública en el citado PORN, con una jornada a la que fueron convocados las principales asociaciones de la comarca y que se desarrolló en el Hotel Sierra Madrona.

Según informó en nota de prensa la Asociación para el Desarrollo Sostenible del Valle de Alcudia y Sierra Madrona, esta entidad colaboró con el Organismo Autónomo de Espacios Naturales de Castilla-La Mancha, de la Consejería de Medio Ambiente y Desarrollo Rural, en la organización de una cita que contó con no poca asistencia de público.

En el acto estuvieron presentes la por entonces delegada provincial de Medio Ambiente y Desarrollo Rural, Inés Alba [tras la reciente reestructuración del Gobierno de Castilla-La Mancha estas competencias han pasado a Juan José Fuentes Ballesteros]; el presidente de la ADS, Antonio Pareja; el coordinador provincial del organismo autónomo, Víctor M. Díez; el jefe de Servicio de Espacios Protegidos de dicho organismo, Rafael Ruiz, y el alcalde de Fuencaiente, Santiago Canal.

El encuentro se inició con la bienvenida del primer edil, que agradeció a la Consejería la elección de esta localidad para la celebración de la jornada de la que saldría el listado definitivo de conclusiones ciudadanas a incorporar al borrador del PORN, de cara a conseguir una figura de protección con la que esperar "continuar viviendo, como mínimo, como estamos ahora".

Alba explicó durante la reunión cómo desde la Junta de Comunidades creen que es necesario trabajar para evitar degradación espacios naturales, a la vez que sentar las bases para desarrollo sostenible. La entonces delegada aseguró que los espacios naturales han de ser los cimientos del desarrollo de la geografía, ya que,



en su opinión, sólo desde la sostenibilidad se puede asegurar el futuro.

Inés Alba hizo también un repaso al proceso que se había desarrollado hasta llegar a la actual elaboración del PORN, desde que hace 4 años el Consejo de Gobierno acordase iniciar el procedimiento para la declaración, hasta esta jornada en que culminaba el proceso de participación pública con la recogida de sugerencias y aportaciones, por mesas sectoriales concretas, de las que saldrá el borrador del PORN. La delegada provincial finalizó su intervención explicando que ese texto será fruto de la colaboración de todos los implicados en un proyecto que resultará positivo para la zona.

Posteriormente, el jefe de servicio de Espacios Protegidos del

Organismo Autónomo, Rafael Ruiz, informó sobre la situación y tramitación de otros espacios naturales protegidos en la región. Tras él, Víctor M. Díez, coordinador provincial del Organismo Autónomo de Espacios Naturales en Ciudad Real, facilitaba a los asistentes la información básica sobre el Plan del Valle de Alcudia y Sierra Madrona.

Previamente al desarrollo de las mesas de trabajo, se abrió un turno de preguntas para que los asistentes, más de un centenar de personas, pudiesen plantear sus dudas, inquietudes y aportaciones acerca de este proyecto.

Y para rematar la jornada, se desarrollaron las cuatro mesas de trabajo paralelas, con la asistencia prevista de una veintena de personas a cada una.

En la primera de ellas se trataba la Ordenación del Territorio, para planificar las futuras infraestructuras que se van a desarrollar en la zona de forma compatible con la conservación de los recursos naturales del futuro espacio protegido.

La segunda mesa abordaba el desarrollo socioeconómico de la zona, analizando la posible influencia de la declaración de espacio protegido en esta área.

La agricultura y la ganadería centraron la tercera mesa, en la que se debatió sobre los usos y manejos tradicionales y su influencia en el paisaje.

Y por último, la caza y los aprovechamientos forestales, sus problemas y futuro, fueron las cuestiones a tratar en la cuarta mesa.

Cazadores y ecologistas no están conformes

Organizaciones como las que representan, respectivamente, al sector cinegético y a los ecologistas están mostrando públicamente su rechazo al proceso que se viene siguiendo. Así, la Asociación de Titulares de Cotos, Cazadores y actividades afines a la caza de Ciudad Real y Toledo (ATICAT), recogió firmas en Fercaur en contra de la declaración del Valle de Alcudia como Parque Natural. Una recogida de firmas "simbólica" en palabras de su presidente, Fabián Carbelo, que se traducirá en una campaña por los pueblos afectados si no hay una respuesta positiva por parte de la administración. Carbelo, considera que esta declaración va a repercutir de forma negativa entre los cazadores, ganaderos, agricultores y propietarios de fincas ubicadas en la comarca del Valle de Alcudia y Sierra Madrona, ya que "la administración pasará a gestionar todo ese terreno y limitará el número de días y las especies a cazar". Carbelo también advirtió que "para cualquier gestión que quieran hacer los propietarios de fincas en esta comarca, van a necesitar una declaración de impacto medioambiental, y en la mayoría de los casos la administración no lo va a permitir". A este respecto, el presidente de ATICA incidió en la necesidad de "consensuar con la administración muchos aspectos en materia cinegética". Por su parte, a finales de julio Ecologistas en Acción-Valle de Alcudia denunciaba también públicamente "la marginación a que estamos sometidos por parte de la Delegación de Medio Ambiente de la Junta de Comunidades de Castilla-La Mancha acerca de la protección para el Valle de Alcudia y Sierra Madrona". Tras recordar que de éste colectivo partió la idea y la propuesta de proteger la comarca bajo la figura de parque natural hace más de 17 años y llevar a cabo otras medidas al respecto, "ahora que por fin se inician los trámites para la declaración de esta comarca como Espacio Natural Protegido, que por cierto se está dilatando mucho más de lo debido, ahora los responsables de la Delegación de Medio Ambiente intentan hurtar del debate al colectivo promotor de la idea".

Almodóvar del Campo

Los agentes tomaron posesión en un sencillo acto presidido por el alcalde de la localidad

Dos jóvenes policías se incorporan a la plantilla

Redacción

Dos nuevos agentes de la Policía Local de Almodóvar del Campo tomaron posesión de sus plazas en la mañana del viernes 26 de septiembre, durante un sencillo acto celebrado en el Salón de Plenos del Consistorio bajo la presidencia del alcalde de la localidad y que contó con la presencia del subinspector jefe, Miguel Ángel Susín, compañeros del cuerpo policial, trabajadores municipales y ediles de la Corporación.

Miguel Ángel Moreno Monte, de Madrid y Luis Corrochano Martín, de Talavera de la Reina (Toledo), juraron o prometieron la Constitución y recibieron, a continuación de manos del primer edil, las medallas correspondientes al cuerpo funcional del que ya forman parte.

Ambos agentes, que desbordaron juventud, han llegado hasta la Policía Local de Almodóvar del Campo tras superar un periodo de selección y formación en el que el Ayuntamiento ha colaborado con la inestimable colaboración de la Consejería de Administraciones Públicas de Castilla-La Mancha.

Según explicó Miguel Ángel Susín, estas incorporaciones suponen "el rejuvenecimiento de la plantilla y es un aumento también en dos plazas, aunque como el tiempo no pasa en balde tendremos próximamente jubilaciones", de manera que habrá un equilibrio. En todo caso, el subinspector jefe considera que este proceso de renovación implicará la mejora del servicio al ciudadano.

El alcalde, Vicente de Gregorio, abrió el acto recordando que ese momento suponía para los nuevos policías adquirir "un com-



promiso con los vecinos de Almodóvar del Campo", siendo además vínculo entre la ciudadanía y el organismo municipal, al objeto de estar en todo momento "cerca de

sus necesidades para intentar solucionarlas".

De Gregorio añadió que "mi compromiso como alcalde es dotar de los mejores medios técnicos y

humanos a la Policía Local, para que podáis realizar vuestra labor en las mejores condiciones posibles" y, en ese sentido, adelantó que para el año próximo se pretende seguir ampliando la plantilla "porque a veces parece que se queda corta para el ejercicio de sus funciones".

Los propios protagonistas dirigieron también unas palabras a los presentes, agradeciendo la acogida y asegurando su interés por "contribuir a que los ciudadanos tengan una vida mejor", según dijo Miguel Ángel y dejando claro que "vamos a dar todo por nuestro trabajo para hacer cumplir la ley y, sobre todo, por facilitar la vida al ciudadano que ya bastante tiene con el día a día", en palabras de Luis.

El Consistorio adopta la fórmula del 'Perfil del Contratante'

Redacción

El Ayuntamiento ha adoptado la fórmula denominada como 'Perfil del Contratante', establecida en la Ley de Contratos del Sector Público, con el fin de asegurar la transparencia y el acceso público a la información relativa a la actividad contractual.

Para ello, en la web www.almodovardelcampo.es se ha reservado un apartado en el que, bajo ese mismo epígrafe, se recogen todos los procesos abiertos y aquellos otros ya realizados. Y es que, como recoge la normativa legal, los órganos de contratación difundirán a través de Internet este perfil de contratante. La forma de acceso al perfil de contratante deberá especificarse en las páginas Web institucionales que mantengan los entes del sector público, en la Plataforma de Contratación del Estado y en los pliegos y anuncios de licitación.

Al cierre de esta edición, la sección 'Perfil del Contratante' de la web almodovareña recogía ya información relativa al contrato de las Escuelas Deportivas, a la adjudicación del contrato de obras de mejoras del Teatro, acerados, soterramiento de contenedores o electrificación de los arcos de fiestas; el concurso para la construcción de un coso multifuncional o la adjudicación del Pabellón Polideportivo.

De esta manera, el Consistorio almodovareño adapta sus servicios de contratación a las tecnologías de la información y conforme a lo que estipula la legislación y normativas correspondientes.

Con motivo del cierre de la temporada 2008 de la Piscina, el Ayuntamiento organizó una jornada lúdica que permitió el uso y disfrute de esta instalación municipal de manera gratuita. En todo caso y para animar la jornada, se instalaron atracciones hinchables, tales como un castillo, un tobogán y una espectacular bola de aire gigante, en cuyo interior se podía "flotar" sobre el agua. Estas actividades se realizaron en jornada matutina, quedando la instalación a disposición de los bañistas durante las horas vespertinas. La afluencia de niños fue importante y no menos el disfrute que tuvieron gracias a estos hinchables referidos.



DIMINUTOS

CORSETERIA	LENCERIA
ROPA BEBE	DIMINUTOS CORSETERIA

C/ Darro nº13 y 17
13580 Almodovar del Campo

Tlf: 926 48 36 52

Brazatortas

Modifican la tasa de la Ayuda a Domicilio

Redacción

El Ayuntamiento de Brazatortas aprobó en Pleno la modificación de la ordenanza fiscal reguladora de la tasa del Servicio de Ayuda a Domicilio. De esta manera, la cuantía de la presente tasa se calculará sobre la base de las tarifas de aportación establecidas en el anexo I de la ordenanza fiscal, que tendrá una baremación teniendo en cuenta el número de miembros y la suma de todos los conceptos económicos de la totalidad de la unidad familiar, incluyendo la renta de bienes inmuebles y de capital, exceptuando el valor de la vivienda habitual.

A consecuencia de la publicación del Decreto 41/2008, de 01-04-2008, por el que se regulan las subvenciones para la prestación del Servicio de Ayuda a Domicilio en Castilla-La Mancha, en caso de Ayuda a Domicilio a personas en situación de dependencia, en el marco del Sistema para la Autonomía y Atención a la Dependencia (SAAD), los porcentajes máximos de copago de los usuarios se aplicarán sobre el 25% del precio/hora subvencionado en la aportación de la Corporación y que abonarán al Ayuntamiento conforme a los siguientes criterios, en relación a la capacidad económica anual de acuerdo con la cuantía del Indicador Público de Renta de Efectos Múltiples (IPREM) en 2008.

Así, en casos de menos o igual de 1 IPREM, la aportación consistorial será nula. Para grado III, de 1 a 2 IPREM, se aportará el 10 %. Para niveles 1 y 2, de más de 2 a 3 IPREM se aportará un 20 % y del 30% en casos de más de 3 a 4 IPREM. Para grado II, de más de 4 a 5 IPREM, se aportará el 40 % y para niveles 2 y 1, con más de 5 IPREM, hasta la mitad de la cuantía.

El importe de la tasa se liquidará por horas prestadas por el Servicio de Ayuda a Domicilio, según la información suministrada por los Servicios Sociales municipales y cuya liquidación se efectuará por la Intervención Municipal. En casos excepcionales, previo informe de los Servicios Sociales municipales y de manera discrecional, se podrá exonerar del pago o modificar la aplicación del baremo, mediante resolución del Alcalde-Presidente, a aquellos beneficiarios cuyas circunstancias económicas, personales o familiares así lo aconsejen, asumiendo el Ayuntamiento el coste total de dicha exoneración o disminución en su caso.



El curso escolar se ha reiniciado con la novedad del asfaltado del entorno del centro escolar, una actuación llevada a cabo por el Ayuntamiento de la localidad. Todo ello ha posibilitado

también un adecuado acceso hasta la Piscina Municipal y la Residencia de Mayores, instalaciones que se ubican en el entorno del Colegio 'Cervantes' que imparte Infantil y Primaria.

La pista polideportiva cubierta se ubicará entre el Colegio y la Piscina

Toledano anuncia para 2009 el inicio de obras deportivas

Redacción

El alcalde de Brazatortas, Pablo Toledano Dorado, ha anunciado recientemente que a lo largo del próximo año 2009 se iniciarán una serie de obras que posibilitarán el disfrute de nuevas infraestructuras deportivas para los vecinos de la localidad. En concreto, está prevista la ejecución de una

pista cubierta polideportiva, que irá en un lateral del Centro de Educación Infantil y Primaria 'Cervantes' y de la Piscina municipal.

Para Toledano, "necesario es dentro de las políticas de juventud el ir dotando de infraestructuras deportivas a la localidad" y ha reconocido el "esfuerzo ingente" que al respecto está ya haciendo el Club de Fútbol de la localidad,

ejemplo al que se quiere ir sumando poco a poco el propio Ayuntamiento.

Por otro lado, "en este afán de dar prioridad a unos servicios dignos nos centramos en lo social y como primer objetivo miramos a nuestros mayores". Al respecto, el primer edil ha recordado la reforma del Consultorio médico y la Residencia de Asistidos.

Actos por el 25º aniversario de convivencias del Arciprestazgo

Redacción

El pasado mes de junio tuvo lugar la celebración de la quincuagésima Convivencia Arciprestal del Valle de Alcudia, una convivencia que tenía lugar en Brazatortas.

Estas convivencias del Arciprestazgo contaron con la presencia de los obispos Antonio Ángel Algorta y Rafael Torija de la Fuente. Igualmente la gran mayoría de sacerdotes que a lo largo de estos 25 años han estado en los municipios del Valle de Alcudia también estuvieron, así como los religiosos, concretamente Hijas de la Caridad y Misioneros de Acción Pastoral, que han pasado por estos pueblos a lo largo de estos años.

Una jornada que contaron con la presencia de las personas que estuvieron presentes en la primera convivencia, que fue en El Hoyo, en enero de 1983.



Una jornada que se caracterizaba porque, según las previsiones, alrededor de 500 personas pertenecientes a los distintos pueblos del Valle, se daban cita: Brazatortas, La Bienvenida, Cabezarrubias del Puerto, Hinojosa de Calatrava, Huertezuelas, Fuencaliente, El Hoyo, Mestanza, La Estación, Solana del Pino, Retamar, San Lorenzo de Calatrava, Tamaral, Valdeazogues, Veredas, La Viñuela y Viso del Marqués.

El alcalde de Brazatortas, Pablo Toledano, mostró su satisfacción porque estas convivencias se celebrasen este año en la localidad, donde afirmó que sería una gran celebración de todo el Valle de Alcudia, con la presencia de todos los municipios sin distinción.

La localidad, punto de encuentro para graffiteros del ámbito rural

Redacción

Brazatortas tenía previsto acoger este pasado sábado 27 de septiembre la Exhibición de Graffiti Rural 'Fesh al Bolut', con el anuncio de la presencia de los escritores de graffiti Chei, Noke, Potaje, Eazy, Soez, Belloykaos, Core247, Dest, Ados, Iohan, Zhars, Dolor, Esto210, Jul, Krux, Uron, Filio y Mr. Trazo. También se habilitaba un muro libre de 160 metros y se iban a organizar varios conciertos.

Según comunicaron sus organizadores, este festival se planteaba como plataforma divulgativa de la actividad de aquellos escritores que usualmente mantienen su actividad en el ámbito rural. Igualmente se manifiesta como un punto de conexión con el mundo urbano, mediante la asistencia de figuras procedentes de cualquier ciudad.

Se trata, en definitiva, de una exhibición en la que se pretendía fomentar y dar a conocer a aquellos escritores de graffiti cuya obra es prácticamente desconocida pues su ámbito de creación es el rural, inconveniente que no les brinda la oportunidad de mostrar sus ideas a un amplio público, así como de colaborar con otros artistas produciendo un flujo de estilos, de ideas y de influencias. Y es que muchos de estos artistas, por su situación y actuación en los lugares más escondidos y rurales, no tienen la oportunidad de dar a conocer su obra. Estos artistas con los que se podrá topar en breve a través del fenómeno blog en la red, ven en Internet su único medio de exposición y el hecho de no actuar en grandes urbes dificulta la difusión de sus obras.

Es por ello que se invita a aquellos artistas más anónimos cuyas obras nada tienen que envidiar a las de aquellos que siempre aparecen en cartel, deleitando y educando así la mirada de núcleo rural en el arte del graffiti. Junto a estos artistas rurales, los cuales se pretende agrupar en la exhibición, otros tantos serán invitados por la calidad de sus obras, no importando en absoluto su ámbito de acción que pueda ser una gran urbe. El objetivo básico es dar a conocer una obra fresca, innovadora y original, de artistas que por diversas situaciones no pueden dar a conocer su obra, haciendo un uso así del fenómeno blog para difundirla, fenómeno que brinda la oportunidad de topar con ellos.

Cabezarrubias del Puerto

Redacción

Según el balance hecho público por el actual gobierno local de Cabezarrubias del Puerto

El Ayuntamiento mejora su gestión administrativa



El Ayuntamiento de Cabezarrubias del Puerto ha hecho público un balance de la gestión llevada a cabo por el equipo de Gobierno durante su primer año de legislatura. Un balance en el que aseguran que el pilar de su trabajo ha sido llevar a cabo una remodelación y mejora integral de la organización administrativa de la entidad local, una tarea que todavía no ha finalizado a pesar de que "a día de hoy podemos decir que nuestro Ayuntamiento ha empezado a funcionar como cualquier administración moderna que se precie".

El colectivo situado al frente de la dirección de este municipio, afirma haberse encontrado a su llegada al cargo con un "déficit de gestión" que obligó a "acometer una tarea con carácter de urgencia, dejando incluso en un segundo plano el cumplimiento de nuestro programa electoral. Esa tarea consistía exclusivamente en dotar al Ayuntamiento de una organización administrativa mínima, así como de los medios materiales necesarios para implementar un modelo de gestión básico pero contundente, que hiciera funcionar administrativamente al Ayuntamiento".

En este sentido, la entidad destaca "la disposición de los trabajadores, la flexibilidad de los mismos y sobre todo la comprensión por parte de los mismos de que lo que estábamos intentando cambiar era bueno para todos, y principalmente para ellos en cuanto al desempeño de sus puestos de trabajo".

Con respecto a los compromisos adquiridos en el programa electoral, el equipo de Gobierno hace un balance positivo a pesar de haber tenido que "desviar su atención" a las tareas antes mencionadas y, así, considera que "hemos ido cumpliendo y realizando parte de nuestros compromisos, aunque bien es cierto que no en la medida que hubiéramos querido".

En cuanto a la relación del Consistorio con los ciudadanos, el Ayuntamiento destaca el fomento

de una mayor participación ciudadana, y apunta al establecimiento de unos determinados días para la atención personalizada al ciudadano y la celebración de reuniones periódicas con determinados colectivos significativos o representativos de la localidad para la planificación de las distintas fiestas locales o de determinados eventos festivos y culturales.

Infraestructuras y obras

La reparación de la Calle Torre y de la Calle Bautista Duque, el acondicionamiento del cementerio y del paseo de la carretera, o la eliminación de las barreras arquitectónicas de la calle Mayor y

de los acerados son algunas de las obras que se han realizado a lo largo de los meses transcurridos en la vigente legislatura.

Por otra parte, el equipo de Gobierno ha anunciado que en breve se acometerá la remodelación de las instalaciones del parque infantil con el que cuenta Cabezarrubias del Puerto así como la dotación de uno nuevo.

Además, continúan los responsables municipales en su balance, se está creando un circuito biosaludable en el campo de fútbol para disfrute de los vecinos y actualmente se están señalizando sitios de cierta importancia dentro del pueblo.

Cultura y deporte

"Este equipo de gobierno apuesta fuerte por la cultura y el deporte", manifiestan. Una aseveración que respaldan con la exposición de diferentes actividades culturales y deportivas que se han sucedido en el pueblo a lo largo de este periodo.

La carrera popular, el campeonato de fútbol 7, el campeonato de Voleibol, el campeonato de fútbol sala, "son eventos de exitosa participación durante las fiestas, pero durante el resto del año se ha intentado fomentar la práctica del deporte" afirman.

Con este objetivo, se han facilitado y habilitado instalaciones

municipales para la práctica del ping-pong y del tenis, se ha fomentado y formado un equipo local de fútbol sala que ha participado exitosamente en el campeonato comarcal y se ha vuelto a incluir a Cabezarrubias en las Escuelas Deportivas para fomentar la práctica del deporte en edad escolar. En lo referente a infraestructuras, se ha concluido recientemente el acondicionamiento y reforma del gimnasio municipal.

En cultura el Ayuntamiento de Cabezarrubias del Puerto considera que se ha producido un salto cualitativo y cuantitativo ejemplificado a su parecer en "el exitoso y novedoso Agosto Cultural, en donde todos los días de agosto se realizan actividades lúdicas y culturales, para todos los públicos, y especial para los niños y jóvenes". También este año se ha recuperado el tradicional 'Día de la Matanza' y "estamos en disposición de decir que por parte de la Diputación Provincial se ha propuesto la concesión de la Universidad Popular solicitada por este Ayuntamiento".

Comunicaciones

En otro orden de cosas, el Ayuntamiento firmaba hace unos meses un convenio de colaboración con la Consejería de Industria y Sociedad de la Información para el cambio total del actual receptor, por uno que "permita ver la TV en Cabezarrubias como en cualquier pueblo de la comarca"; y, por otra parte "tenemos el compromiso de la Consejería de poder acceder de una vez por todas a la banda ancha de Internet, que esperamos y confiamos que llegue pronto".

La Escuela de Verano contó con la presencia de 40 pequeños

Redacción

La Concejalía de Servicios Sociales del Ayuntamiento de Cabezarrubias del Puerto puso fin a las actividades programadas dentro de la Escuela de Verano 2008 con un divertido taller de teatro de títeres y marionetas.

La Escuela de Verano 2008 tuvo sus puertas abiertas en la localidad a lo largo del mes de agosto y durante el desarrollo de sus actividades ha contado con la destacada participación de cuarenta niños y niñas.

El índice de participación hizo necesaria la contratación de dos profesores para poder llevar a cabo las actividades programadas, Gema y José María, a los que la Concejalía de Servicios Sociales ha querido agradecer "su esfuerzo y dedicación para mantener el interés de este gran grupo de alumnos, que durante un mes típica-mente veraniego han asistido diariamente dos horas a los talleres y actividades programadas por ellos".

Esta concejalía ha manifestado también su agradecimiento "a

la Consejería de Bienestar Social que por medios del PRAS, ayuda a nuestros municipios a poder desarrollar actividades como estas. Una vez más se demuestra que cuando las cosas se hacen bien, la respuesta por parte de los ciudadanos, en este caso niños y niñas, es satisfactoria. Este debe ser nuestro empeño, ya que sabemos del esfuerzo económico que permanentemente realizan los ciudadanos con sus impuestos, para que programas y actividades como éstas, puedan realizarse en distintas épocas del año".



Fuencaliente

Los vecinos dispondrán de un punto limpio

Redacción

Fuencaliente será uno de los cinco municipios de la provincia en los que la Junta de Comunidades de Castilla-La Mancha financie nuevos puntos limpios, de manera que el número de recintos de este tipo pasará de 12 a 17.

Junto al de Fuencaliente, la Consejería costeará los puntos limpios de Argamasilla de Calatrava, Aldea del Rey, Corral de Calatrava y Pozuelo de Calatrava, con un presupuesto conjunto aproximado de un millón de euros.

Los puntos limpios están divididos en dos niveles de altura diferenciados. En el nivel más bajo se sitúa los contenedores de mayor tamaño para ser cargados y descargados por los camiones de forma rápida y sencilla. En el nivel superior será por el que circulen los turistas. En este nivel se dispondrá de una zona para la colocación de los pequeños contenedores y otra para los Residuos de Aparatos Eléctricos y Electrónicos (RAEE).

Los puntos limpios son, en definitiva, parques de contenedores destinados a la recogida de muebles, enseres, restos de podas, pequeñas cantidades de escombros, chatarras, neumáticos, y de todos aquellos residuos que, generados en los hogares, se consideran "tóxicos y peligrosos". Entre estos últimos se cuentan pilas y baterías, fluorescentes, pequeñas cantidades de restos de pintura, decapantes, botes de productos de limpieza, aceite mineral usado, aceite vegetal usado, y en general todos aquellos cuya separación de los otros residuos es conveniente y presenta ventajas de gestión.

El objetivo es ofrecer un empuje turístico para que se conozca el pueblo y sus parajes

El Ayuntamiento vuelve al escaparate de FERCATUR

Redacción

El Ayuntamiento de Fuencaliente ha participado en la Feria de la Caza, Pesca y Turismo, FERCATUR, con un stand propio para dar a conocer los productos típicos de gastronomía, artesanía y caza, así como los espacios naturales más interesantes de su término municipal.

Según fuentes de la Oficina Municipal de Turismo, la intención ha sido dar un empuje turístico a Fuencaliente para que se conozca el pueblo y sus parajes. Con esta feria y sucesivos proyectos que se tiene previsto realizar, la Oficina de Turismo intenta promocionar el lugar en el aspecto turístico, que sin duda alguna puede ser una fuente importante de ingresos por los visitantes que quieran visitar el municipio de Fuencaliente.

Con esta misma filosofía se acudió también a la Feria Internacional de Turismo, FITUR, que en su edición 2008 ofreció a Fuencaliente presencia a través del stand de la Junta de Comunidades de Castilla-La Mancha y del espacio de Ciudad Real.

Respecto a Fercatur, este año ha aumentado la superficie y el número de expositores, contando con 150 expositores en una superficie de 7.500 metros cuadrados. Por otra parte, se han presentado una serie de novedades en el desarrollo de la feria, entre las que destaca la subasta por medio del conocido portal Ebay de puestos de caza con una amplia y rica oferta cinegética.

También se ha contado en esta edición con una carpa gastronómica, donde se llevó a cabo un concurso de cocina cinegética, además de habilitarse una zona de



venta de carne de caza. Destaca además la puesta en marcha de Escuelas de Caza, Cetrería, Pesca

y Orientación y el desarrollo de 25 conferencias y jornadas técnicas.

AMFAR destaca los beneficios del sector

La caza es turismo, artesanía, gastronomía, comercialización y pequeño comercio, un arte que se ve reflejado en cuadros, libros, esculturas o armas, y una actividad que supone la supervivencia de nuestras zonas rurales", afirmó en FERCATUR la presidenta nacional de la Asociación de Mujeres y Familias del Ámbito Rural. Buena prueba de ello, indicó Lola Merino, es lo que ocurre cualquier fin de semana durante la temporada de caza en numerosos municipios de la región, como Fuencaliente, El Viso del Marqués o Los Yébenes. Con este objetivo, y porque AMFAR "quiere que la mujer sea beneficiaria y protagonista de esta fuente de riqueza y de desarrollo rural, y a fin de potenciar el protagonismo de la mujer en este sector", la asociación organizó una jornada el 12 de septiembre sobre "El Aprovechamiento de los Recursos Cinegéticos y Turísticos", que contó con la asistencia de más de 150 mujeres de toda la provincia. La finalidad era analizar la presencia de la mujer en el mundo cinegético.

UNIVERSIDAD POPULAR FUENCALIENTE

Manualidades Jueves de 10:00 a 14:00h
2 grupos

Batuka y bailes latinos (horario por determinar)

Taller de Teatro (horario por determinar)

Taller de Memoria (horario por determinar)

Teatro, manualidades y batuka centran la oferta de la UP

Redacción

Un obrador de manualidades, talleres de artes teatrales y de estimulación de la memoria y un curso de bailes latinos y del popular ejercicio aeróbico realizado mediante coreografías conocido como Batuka serán las actividades centrales con las que la Universidad Popular de Fuencaliente se presenta para este curso.

El curso de manualidades se desarrollará los jueves en horario matutino, de 10:00 a 14:00 horas; y el horario de las demás activi-

dades está todavía por determinar. Los interesados en participar pueden realizar su inscripción desde principios de septiembre.

Además de la oferta presentada por la Universidad Popular, los vecinos de Fuencaliente tienen a su disposición otras oportunidades formativas, entre ellas varios cursos de cocina, múltiples enseñanzas dedicadas a la informática y dos cursos de hostelería.

Alternativas de ocio

La biblioteca municipal y el centro de internet son otro foco de

actividades de ocio y tiempo libre.

La biblioteca, además de sus servicios habituales de consulta y préstamo, organiza actividades de animación a la lectura destinados al público infantil así como diferentes talleres artesanales.

El Centro de Internet, por su parte, presta el servicio de acceso a Internet en la localidad y, además, ofrece una batería de cursos que van desde la introducción a la informática y el manejo de ordenadores hasta el conocimiento avanzado de diferentes programas y aplicaciones.

Hinojosas de Calatrava

Álvaro Hipólito

En Hinojosas de Calatrava habitan unas 620 personas, de las que en torno a la mitad son mayores de 65 años. Una parte de éstos tiene impedimentos físicos o problemas de salud que les acarrean dificultades o contratiempos a la hora de preparar la comida. De esta manera, el servicio de entrega de comida a domicilio que existe en el municipio desde abril se hace necesario para este grupo de edad.

Este servicio comienza a la una del mediodía cuando una furgoneta recorre el pueblo para repartir el primero de los tres turnos de menús que se reparten en las viviendas de los mayores que lo solicitan. Así, el sonido del claxon de esta "Kangoo" blanca avisa a los vecinos de que su comida ha llegado. Las dos repartidoras actuales entregarán una bandeja isotérmica con el menú del día y recogerán la del día anterior. El sistema empleado asigna a cada persona dos bandejas que son siempre las mismas, cada una de las cuales es limpiada por el usuario entregándola al día siguiente a las repartidoras para que puedan introducir la comida del día posterior. Se trata, por tanto, de una medida inteligente e higiénica. Después de cerca de una hora y media recorriendo las empedradas y en ocasiones estrechas calles del pueblo como la calle del Hielo u otras como la calle Real, la Carretera de Cabezarrubias o el Paraje El Cerro, todos los menús se habrán entregado en la localidad. Así de lunes a sábado los mayores de Hinojosas tendrán resuelta una de sus necesidades básicas. El domingo es el único día de la semana en que no se realiza el reparto pero se puede acudir al comedor municipal para recoger la comida.

Repartidoras

El servicio de reparto lo están realizando actualmente dos hinojoseñas: Belén Martín y Pilar Sánchez, que también se encargan de otro servicio gestionado por el Ayuntamiento, la ayuda a domicilio. Estas dos trabajadoras llevan desde julio entregando los menús en las casas de los mayores del pueblo y se encuentran a gusto con lo que hacen, especialmente por el contacto con la gente. Sin embargo, una de ellas opina que el contrato que tienen debería ser indefinido, y es que éste sólo tiene una duración de seis meses.

En el Ayuntamiento están muy satisfechos con el servicio y con la acogida que está teniendo entre los vecinos, ya que "cada vez hay más gente que lo utiliza", señala el alcalde de Hinojosas, Teófilo Romero. Si el servicio se empezó prestando a 34 personas jubiladas, hoy en día son 50 las que se benefician de él, entre las que se incluyen pensionistas en diferentes situaciones personales, la mayoría de los cuales son personas que viven solas aunque se presta el servicio a unos ocho matrimonios. Este número se reduce



En cuatro meses el número de usuarios ha pasado de 34 a 50 personas

El servicio de comida a domicilio funciona con éxito

algo en el mes de agosto ya que la llegada de los hijos de éstos con motivo de las fiestas hace que algunos de los mayores no tengan que recurrir a este servicio. Por otro lado, el número potencial de beneficiarios es mayor, así que el Ayuntamiento está abierto a que más personas lo puedan utilizar. Romero habla de un motivo más para que se dé esta iniciativa: evitar que "las personas mayores toquen el fuego" para que no tengan un accidente al utilizar una cocina o incluso que no dependan de un microondas.

Opiniones de los vecinos

Todas las opiniones recogidas de los vecinos son muy favorables en relación a la entrega de comida a domicilio. Por ejemplo, Catalina Fernández, que vive sola y lleva un año utilizando este servicio, señala que le "parece muy bien" éste. A la pregunta de qué haría si no existiera el reparto, dice que "se guisaría como pudiera" y termina diciendo que ella prefiere que no le pongan mucha carne porque tiene problemas al masticar. Otro testimonio lo aporta el matrimonio formado por Julián Fernández y Aureliana Sánchez, que solicitaron este servicio hace más de seis meses y que están muy contentos con él. "Si me hubiera apuntado antes, mejor", comenta el primero, para el que la comida es "muy buena y mucho", aunque "mejor será que sobre que falte", añade. Además, están satisfechos con el trato que han recibido de las repartidoras que ha habido hasta ahora. Los dos mayores comprenden por otro

lado que los menús no tengan apenas sal porque hay que tener en cuenta, señalan éstos, "a las personas que están a régimen" y no toleran bien este ingrediente.

En cuanto a los menús que se ofrecen, éstos están repartidos en cuatro grupos, cada uno de los cuales se corresponde con una semana. Los menús son "caseros, de pueblo", según la cocinera encargada de elaborarlos y están formados por dos platos, pan y fruta o yogur. También se puede sustituir ésta por las "galguerías", como unas natillas por ejemplo, comenta la misma. Entre los platos aparecen las típicas migas y en verano se agregan algunos propios de la estación, como el ajo blanco.

Junto a la cocinera se encuentra la encargada de la cocina, que prepara también los menús. Ambas hablan de que la necesidad de que la comida esté lista a la una del mediodía les ocasiona estrés en algunos momentos, pero que "se lleva bien". Estos menús fueron realizados por ellas, después los revisó el médico del municipio y posteriormente se remitieron a la Consejería de Sanidad para que diera el visto bueno definitivo. Éstos "son muy sanos, bajos en calorías y sal", que son los más adecuados para personas en edades altas, comenta M^a Francisca Córdoba, concejala de Servicios Sociales del Ayuntamiento de Hinojosas.

Son en total siete las personas que trabajan para que funcione el servicio de reparto de comida a domicilio. Ésta se elabora en la cocina del comedor municipal, otro de los servicios públicos de

Hinojosas, el cual se encuentra dentro de otra instalación: la vivienda tutelada de mayores. Algunos ancianos -tres normalmente- prefieren ir a este comedor en vez de recibir los alimentos en su casa "porque así se relacionan con otras personas", señala Romero.

Un aspecto bastante importante en este momento es el presupuesto del servicio de entrega, del que 13.500 euros son proporcionados por la Junta y el resto lo agrega el Ayuntamiento. Aunque no es un presupuesto cerrado, ya que depende en un principio del número de beneficiarios, al Ayuntamiento no le parece suficiente por lo que está intentando incrementar la parte que le corresponde al Gobierno regional. "No lo vemos justo que el presupuesto sea igual al de otros pueblos", sostiene el alcalde hinojoseño. Esta misma opinión es compartida por las trabajadoras de la cocina del comedor municipal.



Servicios sociales

Los servicios sociales son uno de los orgullosos de Hinojosas. Aparte de la vivienda tutelada de mayores, en la que hay diez habitaciones en las que pernoctan actualmente nueve ancianos, Hinojosas de Calatrava cuenta con más servicios sociales. Entre ellos se encuentra el de la lavandería, que no existía hace unos años y es de carácter gratuito. En ella se recoge la ropa el lunes y se entrega el viernes. Otro es el del podólogo, que acude al núcleo de población cuando se han inscrito unas 15 personas, con una frecuencia mensual normalmente. Y como ocurre en el resto de municipios también desarrolla su tarea en la localidad un trabajador social, cuya función principal es la de gestionar expedientes, bien sea para la ayuda a domicilio, para la realización de obras en las viviendas -como reparaciones en los tejados o cambios de bañeras por platos de ducha- o de trámites para la entrada en alguna residencia-. Aparte de esto, realiza visitas a los beneficiarios de la ayuda a domicilio para comprobar cómo se está realizando. Esta variedad de servicios lleva a afirmar al alcalde que "los servicios sociales funcionan muy bien en el municipio y quizás no hay en la comarca ningún pueblo que funcione así". Además, añade, "la gente responde a los servicios sociales", lo que se puede comprobar por el número de personas mayores que se está acogiendo a los diferentes servicios. Tras la consolidación del servicio de entrega de comida en Hinojosas después de casi cinco meses de vida el abanico de servicios sociales se ha fortalecido en el municipio de manera que los hinojoseños más mayores han visto aumentar su nivel de bienestar.

Mestanza

Una promoción impulsada por la Consejería de Ordenación del Territorio y Vivienda ubicada en un lugar privilegiado

La Junta edificará una decena de viviendas protegidas

Redacción

La Consejería de Ordenación del Territorio y Vivienda impulsa la construcción de 10 Viviendas de Protección Oficial en la localidad de Mestanza. Con esta nueva promoción de vivienda protegida se pretende garantizar el acceso a una vivienda para todo aquel que no pueda acceder a una vivienda de renta libre.

De esta forma, el Gobierno regional sigue impulsando la construcción de viviendas protegidas en Castilla-La Mancha para garantizar el acceso a la vivienda a cualquier persona que lo necesite, tal y como se comprometió el presidente Barreda, ya que el Ejecutivo castellano-manchego cuenta con diferentes líneas de ayuda y dedica todos sus esfuerzos a garantizar una vivienda digna a precio asequible a todos los colectivos.

En concreto, las 10 viviendas de Mestanza serán de Protección Oficial, se tratará de viviendas unifamiliares adosadas en dos plantas, salvo una adaptada para minusválidos que contará con una planta, y estarán edificadas en hilera. La promoción contará con un presupuesto de aproximadamente 1 millón de euros y se construirá junto a la carretera de El Hoyo.

Estas viviendas son de varias tipologías. La adaptada contará con 2 baños, una sala de estar y comedor, cocina y 3 dormitorios. La siguiente tipología contará con cocina, 4 dormitorios, un aseo, un baño y una sala de estar comedor, mientras que la tercera cuenta con cocina, comedor y sala de estar, 3 dormitorios, un aseo y un baño.

La licitación de estas promociones de Vivienda Protegida se realiza a través de la Empresa Pública GICAMAN, S.A.



Terrenos

Precisamente, la que en julio seguía siendo delegada provincial de la Consejería de Ordenación del Territorio y Vivienda, Paula Fernández, se trasladó ese mes a Mestanza para visitar los terrenos en que se construirán las viviendas y explicar al alcalde, Antonio Pareja, sus características. Las viviendas serán todas unifamiliares adosadas de dos plantas, salvo una de ellas adaptada para discapacitados que se ha diseñado en una única planta y que tendrá tres dormitorios. De las nueve restantes, todas tienen una habitación en planta baja y, según tamaño, dos o tres dormitorios en el piso superior. Todas disponen de plaza propia de aparcamiento, patio delantero, un jardín en la parte posterior de más de cuarenta metros cuadrados, baño completo en el piso superior y aseo con ducha en planta baja, terraza, caldera individual para calefacción y agua caliente y armarios empotrados en todas las habitaciones. Fernández expresó al alcalde su satisfacción por la ubicación elegida para las viviendas, ya que estarán situadas en un lugar privilegiado, junto a la piscina municipal y frente al solar en que se levantará el nuevo colegio del pueblo, en la carretera de El Hoyo. Las obras tienen un plazo de ejecución de catorce meses.

El Archivo Municipal ha sido entregado tras ser organizado por la Diputación

Redacción

El Archivo Municipal del Ayuntamiento de Mestanza, compuesto principalmente por documentos y expedientes del Fondo Municipal, ha sido entregado recientemente por la vicepresidenta que gestiona el Área de Cooperación Municipal en la Diputación Provincial de Ciudad Real, Jacinta Monroy, al alcalde de la localidad, Antonio Pareja Salcedo.

La organización del archivo ha corrido a cargo de los técnicos de la sección de Archivos de la Diputación de Ciudad Real, quienes se han ocupado igualmente de la informatización de toda la documentación existente, por lo que este trabajo ha conllevado también la entrega de un CD-



Rom contiene la información correspondiente a dichos fondos municipales.

Una vez terminada la orga-

nización, el archivo cuenta con un total de 473 cajas y 449 libros. El documento más antiguo está incluido en la primera sección,

denominada Órganos de Gobierno, y corresponde a una partición de bienes del año 1664. La documentación producida por el fondo municipal abarca desde el citado año hasta 2003.

Asimismo, el listado de este fondo se podrá consultar en la web de la institución provincial en breve (www.dipucr.es. Documentos Diputación, Documentos de Archivos Municipales).

Precisamente en este apartado ya están disponibles los listados respectivos de otros municipios de la comarca, como Brazatorta o Fuencaliente. Dependiendo de los municipios se puede encontrar más o menos información, distribuida por 'Cajas', 'Geográfico', 'Libros', 'Materias', 'Onomástico', 'Serie', etcétera.

San Lorenzo de Calatrava / Solana del Pino

Las nuevas instalaciones serán realizadas por la UTE de Constructora Hispánica y Urbaja

Depuradoras para Solana y San Lorenzo en 2009

Redacción

Además de Brazatortas, los municipios de San Lorenzo de Calatrava y Solana del Pino contarán con sus respectivas estaciones depuradoras de aguas residuales, tras haberse conocido la adjudicación de estas infraestructuras para estos dos municipios recientemente.

El Ayuntamiento de Solana del Pino ve cómo la petición hecha en su día a la anterior delegada de Ordenación del Territorio y Vivienda, Paula Fernández Pareja, se hace realidad bajo el expediente ACLM/01/OB/001/08. Gracias a esta adjudicación el Ayuntamiento de Solana del Pino ha dejado de ser multado por la Confederación Hidrográfica del Guadalquivir.

Los adjudicatarios de este expediente ha sido la U.T.E. integrada por Constructora Hispánica S.A. y Urbanizaciones del Jabalón S.L. (URBAJA).

Estas dos empresas unidas por un mismo expediente construirán seis EDAR en los siguientes municipios Alamillo, Valdemanco del Esteras, Agudo, Solana del Pino, Villanueva de San Carlos y San Lorenzo de Calatrava, con una inversión de 4.435.354,95 euros.

El plazo de ejecución es de 13 meses y estaba prevista ya la firma con la sociedad pública Aguas de Castilla-La Mancha la adjudicación de este expediente. A continuación tienen dos meses para presentar el proyecto ante la

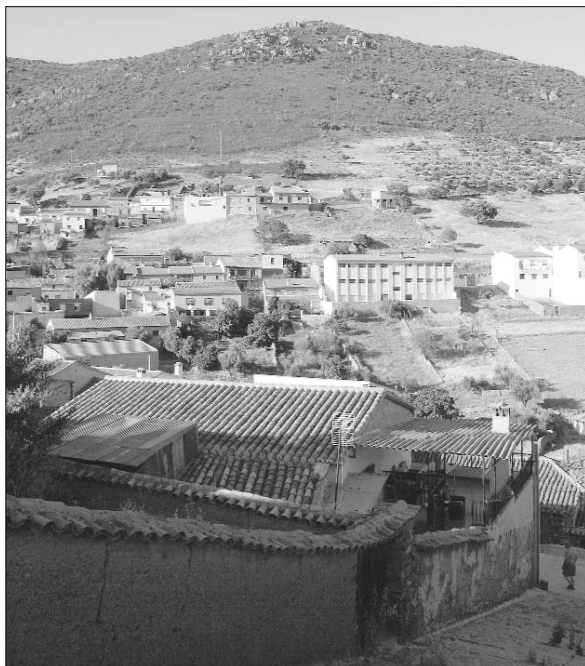

Junta de Comunidades de Castilla-La Mancha.

El siguiente paso consistirá en la licitación del expediente ACLM/00/CA/007/08, bajo el título 'Control, vigilancia y coordinación en materia de seguridad y salud durante la ejecución de obras de las Edares de los grupos de Alamillo, Brazatortas y Arenales de

San Gregorio en su fase de construcción', cuyo presupuesto de licitación es de 1.599.193,40 euros, este último paso debía de terminar a las 14:00 horas de este día 1 de octubre.

Solana del Pino

La EDAR del Municipio de Solana del Pino supondrá una in-

versión de 923.603,19 euros, con las siguientes características:

- La depuradora se dimensiona para un caudal medio diario de 250 m³/d. y una población de diseño de 1.000 habitantes.

- El sistema de depuración se compone de la línea de agua con aliviadero, pozo de gruesos, bombeo, desbaste de finos, para pasar a un tanque Imhoff que integra la sedimentación y la digestión de lodos, pasando el agua tratada al filtro verde de lechos de macrofitas.

- Se construyen 4 colectores, uno existente a reparar de 106 m., un segundo colector de 218 m., la ampliación de otro existente desde el punto de vertido hasta la EDAR de 138 m. y un cuarto colector que recoge el vertido de las casas de la carretera, de 250 m. de longitud.

- Entre las infraestructuras anejas se prevé una tubería de agua potable de PE de diámetro 63 mm. desde la red municipal, que discurrirá junto al trazado del colector, así como una línea eléctrica que alimente la planta y un camino de acceso.

Según palabras de Francisco José Delgado, adjunto de la Concejalía de Obras Públicas, Agricultura y Empleo de Solana del Pino, "esta obra es un ejemplo del compromiso activo que tiene la Junta de Comunidades de Castilla-La Mancha por el medio ambiente y desarrollo rural".

Convenian las obras de la captación de agua potable en San Lorenzo

Redacción

Gracias a un convenio de colaboración en materia de obras hidráulicas, entre la Consejería de Ordenación del Territorio y Vivienda de la Junta de Comunidades de Castilla-La Mancha y la Diputación Provincial de Ciudad Real y el Ayuntamiento de San Lorenzo de Calatrava, los vecinos se podrán beneficiar de una nueva captación de agua potable y de la correspondiente conducción hasta el depósito.

Así, el citado Convenio tiene por objeto la acción conjunta y coordinada entre las partes firmantes para la realización de las obras referidas, a cuyo fin el Ayuntamiento de San Lorenzo de Calatrava recibirá apoyo financiero y técnico.

El presupuesto de esta infraestructura se estima en 40.000,00 euros. La distribución de los recursos económicos aportados por las partes firmantes, conforme a la estipulación cuarta del Convenio suscrito entre la Consejería de Ordenación del Territorio y Vivienda y la Diputación Provincial de Ciudad Real, es la siguiente: Junta de Comunidades de Castilla-La Mancha, el 68,6% del presupuesto de adjudicación hasta un máximo de 27.440 euros; Diputación Provincial, el 29,4% del presupuesto de adjudicación hasta un máximo de 11.760 euros y el Ayuntamiento sanlorenseño, el 2% restante, que se cifra en la cantidad de 800 euros.

Otras medidas

Con el fin de dar cumplimiento a los objetivos del Plan de Abastecimiento de Agua de Castilla-La Mancha, en las actuaciones que tengan por objeto la mejora de redes de distribución municipales se atenderá a que todas las acometidas particulares dispongan de contador. Asimismo, el sistema de abastecimiento ha de disponer de contadores generales a la entrada del depósito regulador y/o salida. También los usos municipales como mataderos, parques y jardines, etc. han de disponer de sus respectivos contadores.

Asimismo, se estipula la necesidad de que se efectúe una evaluación de las pérdidas de agua en la red antes y después de la actuación, de modo que puedan valorarse con precisión los resultados de la actuación en términos de ahorro efectivo de agua en la distribución.

Emaser pasa a gestionar el servicio municipal de aguas de Solana del Pino

Redacción

El Ayuntamiento de Solana del Pino ha mostrado su interés por los servicios y actividades que desarrolla el Consorcio de Residuos Sólidos Urbanos de Ciudad Real en el campo hidráulico, a través de su empresa de gestión de agua, Emaser.

Fundamentalmente son el mantenimiento, gestión, control y explotación de servicios municipales de agua, así como de las plantas de tratamiento de agua potable. En definitiva, desde RSU se realizan para los municipios que lo soliciten, toda clase de actividad y trabajos relacionados con la gestión del ciclo integral hidráulico.

Así, en Pleno municipal del pasado mes de julio, entre otros asuntos, estaba prevista la aprobación de la encomienda de la em-



presa Emaser, que supone una inversión inicial de 13.960,90 euros, gracias a la cual se ofrecerá

una calidad del agua superior a años pasado.

Francisco José Delgado Gó-

mez, adjunto de la Concejalía de Obras Públicas, Agricultura y Empleo y el gerente de Emaser, Antonio Gutiérrez del Campo, se reunieron previamente para decidir y revisar el proyecto que el Ayuntamiento de Solana del Pino iba a presentar a la Delegación de Ordenación de Territorio y Vivienda, por valor de 124.000 euros. Se trata de una subvención concedida merced al convenio de la Diputación Provincial de Ciudad Real y la Junta de Comunidades de Castilla-La Mancha.

Por último, Delgado Gómez y Gutiérrez del Campo llegaron al acuerdo de que todas las actuaciones de obra que se vayan a realizar en el municipio los trabajadores y peones necesarios sean cogidos de los parados del municipio.

ENTREVISTA

Santiago Canal Huertas alcalde de Fuencaliente reconoce haber experimentado un "cambio radical" en cuanto a funciones. Su labor fundamental hasta ahora ha sido trasladar ante las administraciones competentes las prioridades de su municipio. En esta entrevista profundiza al respecto y se refiere también al PORN del parque natural.

«Si Fuencaliente no quiere parque natural, así lo transmitiré»

Redacción

¿Qué balance hace de su primer año de gestión?

Ha sido un primer año de puesta de proyectos sobre la mesa de cada consejero, donde corresponde y espero que a partir de ahora esas semillas germinen.

¿Cuáles?

Para la urbanización del polígono industrial ya firmamos un protocolo y están muy avanzadas las negociaciones para intentar implantar una poquita de industria. Tenemos un empresa de generación de energía a través del alperujo o alpechín, que si no pasa nada y todo va bien, se implantará aquí. Está también pendiente la construcción del Pabellón cubierto, una infraestructura que ya teníamos concedida pero que ahora tenemos que luchar para que se inicien los trabajos, puesto que por nuestra orografía no se puede construir donde se quiere. Hemos buscado una ubicación en torno al colegio más o menos idónea, pero lleva un sobre coste obligándonos a negociar y ver hasta qué punto el Ayuntamiento se puede implicar en ese sentido. Por otro lado, se nos rechazó, no sé si por falta de financiación de la Junta, pero seguimos con la intención de convertir el Centro Social Polivalente en un auditorio, para poder tener un espacio donde representar obras de teatro, hacer mítines políticos o cualquier otra intervención con un poco de nivel, con un sitio a la altura de Fuencaliente. En este primer año el Ayuntamiento ha comprado terreno para la construcción de un hogar del jubilado. Ahora esperamos que esas conversaciones que iniciamos con la Junta terminen en buen puerto y seamos capaces de llevar también a cabo esa infraestructura muy demandada aquí por los mayores, puesto que existe uno pero no está en el lugar idóneo y además es privado. También tenemos pendiente la construcción de viviendas de protección pública y esperamos a que en breve se puedan solucionar esos problemitas.

No son pocos proyectos...

Y nada más entrar me encontré con que el adjudicatario de los montes se marchó y deprisa y corriendo hubo que redactar un pliego de condiciones para ambos cotos. Tuvimos suerte y fuimos capaces de adjudicarlos porque los ingresos de caza para el Ayunta-



miento de Fuencaliente son importantísimos. Ese aspecto se solventó de una manera satisfactoria, al menos por ahora.

Por cierto, ¿cómo se está accediendo en su pueblo la posibilidad de que el Valle de Alcudia y Sierra Morena sea parque natural?

Estamos pendientes de ver qué surge de todo esto y estudiando todo lo que puede conllevar que se declare parque natural. Personalmente me estoy poniendo en contacto con alcaldes de municipios que se encuentran

en otros parques y tengo pendiente una reunión con el presidente de la Mancomunidad de Cabañeros para que nos traslade cuáles son las sensaciones y el día a día de esas poblaciones al estar dentro de un espacio protegido.

¿Con qué objetivo esas reuniones?

La única intención es la de trasladar la máxima información posible a los ciudadanos de Fuencaliente para que ellos luego decidan. Yo estaré con lo que diga la mayoría del pueblo, pero de un pueblo informado, no de un pue-

blo que se base en impulsos o en pasiones.

Entonces, ¿no hay muchas opiniones en favor?

Aquí en términos generales existe un gran rechazo a lo que es el parque y antes de responder a su pregunta voy a repetir que lo que quiero es que el pueblo esté bien informado. Yo no tengo intención de convencer a nadie de algo de lo que no está seguro de que quiera llevar a cabo, soy un mero representante de mi pueblo y si mi pueblo me dice que no quiere parque yo lo trasladaré así.

Otra cosa es la fuerza que pueda llegar a tener ese 'no' o ese 'sí' dentro de las decisiones que la Junta debe asumir. Yo en ese sentido lo que quiero es manifestar cuanto más información mejor.

¿Por qué ese rechazo?

Por una razón muy sencilla, porque aquí el 'no' está basado en las dificultades que encuentran muchos de los propietarios que tienen fincas en el Parque Natural de Cardena y la Sierra de Montoro. Allí hay mucha burocracia y restricciones que tienen un efecto rebote aquí en Fuencaliente. También hay muchos propietarios con fincas en Fuencaliente que allí también las tienen y lo sufren en sus carnes. A eso hay que añadirle que aquí, por las circunstancias que sean y no quiero buscar culpables sino soluciones, en estos últimos años a través de la Consejería de Medio Ambiente se ha visto poco movimiento en los montes; no se ha puesto la semilla para que la gente vea que una buena gestión de sus montes también puede repercutir en el beneficio de Fuencaliente.

Todo eso es lo que ya ha pasado, ¿y ahora?

Tengo esperanzas de que eso cambie con independencia de que sea parque o no, que tanto las conversaciones con la Consejería como las actitudes sigan siendo positivas. La relación está siendo cordial y sé que todo está encauzado a que esto mejore y que realmente tengamos un plan de desarrollo para los montes. Esperemos que a partir de ahora todo sea un poco más claro, pero insisto en que todo ese cúmulo de factores ha llevado a que la gente tenga un rechazo mayoritario al parque natural en Fuencaliente.

Da la impresión de que no se entra en el fondo de lo que puede suponer el parque natural...

Creo que la reflexión que debería hacerse aquí en torno al parque es, en lugar de preguntarnos '¿Qué nos va a traer de bueno el parque?' o '¿Qué nos va a dar el parque?', deberíamos cuestionarnos qué tenemos en Fuencaliente, de dónde partimos y ver y analizar nuestra actual situación: si progresamos en población o si retrocedemos; si progresamos o retrocedemos en industria; si el campo va a mejor o va a peor... Esa de-

Entrevista

bería de ser la reflexión y en función de ello adoptar una solución. Esto no quiere decir que si hechas todas estas reflexiones y con todos estos condicionantes se sigue pensando que 'no', no vayamos a mantener esta postura. Pero yo me quedaría más tranquilo, al menos como alcalde, si ése 'no' fuese como consecuencia de un estudio exhaustivo de la situación actual de Fuencaliente, para saber si algo que nos puede venir de fuera como es el parque puede ser bueno o puede ser malo. Y teniendo en cuenta también que las ayudas directas para la agricultura y la ganadería para 2013 van a terminar. También en ese sentido se ha de valorar y ver la situación en la que nos podemos encontrar.

Lo que parece razonable es el peso de la experiencia negativa de otros parques a los que se refiere.

Hay mucha variedad de opiniones. Es verdad que si hablas con gente de Cardeña te va a decir que nefasto, pero sin embargo puedes hablar con gente de otras poblaciones del entorno de Cabañeros o del entorno del Alto Tajo o la Serranía de Cuenca que la opinión es distinta, no tienen por qué ser siempre las actuaciones las mismas. También entiendo a la persona que tiene un cortijo en Cardeña a la que le están haciendo la vida imposible y que para mover una piedra tiene que pedir 20.000 permisos y que para mover una teja pase exactamente igual. Veo normal que un parque natural controle aquellas cosas que puedan afectar directamente al medio ambiente, veo normal que en una zona de nidificación de buitres no metas por allí un buldócer y hagas veinte caminos; cosas de ese tipo yo lo veo lógico, pero porque pongas una teja o un ladrillo o dejes de arar de una manera o de otra, está por demostrar de qué manera afecta eso realmente al medio ambiente. Además, en estos periodos iniciales se oyen muchas cosas, como que la caza se va a terminar y por ejemplo en Cardeña, que lleva 15 o 20 años con parque, siguen cazando o en el de la Serranía de Andújar, que la cuestión es más delicada por la presencia de lince, también se caza. Por eso insisto en que todas esas cuestiones se han de saber de primera mano, para que luego no se oiga el clásico 'si yo llego a saber...'; 'si a mí me llegan a informar...'. Como alcalde no me gustaría pasar a la historia como el que metió a Fuencaliente en el mayor desastre del mundo, pero tampoco me gustaría hacerlo como el alcalde que dejó pasar la oportunidad del siglo.

¿Qué pasará si persiste el 'no' de la ciudadanía de Fuencaliente?

Si la Junta estima oportuno que el bien general prevalece sobre el interés particular, habrá parque porque, nos guste o no nos guste, la legislación es la que hay

y no contempla que un referéndum o unas firmas sean vinculantes a esa decisión. A nivel informativo o de sensibilización de la persona que pueda adoptar esa medida puede ser, pero jurídicamente hablando la legislación está así. De lo que advierto es de que no nos podemos encerrar en el 'no' y obviar que sigue adelante el proceso. Porque si no estudiamos el PORN y al final se ardueban sin revisarlo nosotros, podría estar poco adaptado a las necesidades de Fuencaliente. Es decir, si no nos preocupamos en decir en lo que estamos de acuerdo y en lo que no, nos encontramos con que al final nos hayamos podido dejar en el tintero algunas modificaciones que a lo mejor se hacen y nos podría beneficiar. También podemos entrar a valorar cuál fue en su día la participación que Cardeña tuvo en su PORN, porque a lo mejor resulta

que al arar no se acerca a los troncos y es más laborioso. El hecho de si se subvencionará o no, no lo pude comprobar, pero sí que noto yo otra sensibilidad.

El turismo es un activo en otros parques naturales. ¿Cómo es actualmente el turismo que ofrece Fuencaliente?

Ofrecemos por suerte varias posibilidades turísticas. La thermal y el balneario, cuyas aguas son internacionalmente conocidas por sus propiedades. A raíz de la reforma que se le efectuó hace algunos años, tiene gran variedad de servicios, desde barro, duchas vichy, chorro a presión, duchas, masajes,... para disfrutar de todo lo bueno que tienen nuestras aguas. Si se prefiere el aspecto cultural, tenemos las pinturas rupestres y los distintos enclaves que existen a lo largo de la sierra. También hay un asentamiento ro-

pone de no pocos: un camping municipal, una piscina municipal y otra de iniciativa privada, el balneario y cinco hoteles; se está haciendo una casa rural. Creo que son infraestructuras más que suficientes para atender a la demanda de visitantes que tiene Fuencaliente. En momentos puntuales de monterías la afluencia puede llegar a ser tan masiva que haya algún déficit de camas, pero no es lo normal.

Además de plazas, ¿qué calidades se ofrecen?

Aquí me gustaría hacer hincapié, entre otras cosas porque también soy hostelero, en que nos tenemos que concienciar que también tenemos que mejorar a la hora de ofrecer nuestros servicios. Tenemos que dar calidad por una razón muy sencilla, porque todo el mundo lo está haciendo ya. Por suerte hoy en día se viaja mucho

general se está notando también, aunque la intención es que el turismo aumente. Hemos estado en FERCATUR, otra de las cosas que inicié nada más entrar en mi legislatura porque consideraba que Fuencaliente que debía tener presencia y al final también estuvimos en FITUR. Vamos a asistir a todas estas ferias para promocionar Fuencaliente.

¿Y qué otras actuaciones promocionales está encabezando también el Ayuntamiento de Fuencaliente?

Desde el Ayuntamiento se pueden llevar a cabo muchas iniciativas, de hecho vamos a cambiar la Oficina de Turismo a un emplazamiento mejor, porque el actual no lo es. Hemos elaborado trípticos específicos de las pinturas rupestres que nunca han existido; hemos creado otros específicos de Fuencaliente; se están haciendo rutas, estamos en Fitur, en FercaTur,... pero como bien dice la campaña de tráfico 'nosotros no podemos conducir por ti'. En ese sentido al Ayuntamiento le pasa lo mismo, que podemos poner las bases y las iniciativas para intentar atraer a más gente, pero de las iniciativas privadas depende que esa gente se vaya satisfecha o no. De nada sirve hacer grandes campañas de publicidad y grandes planteamientos si luego no estamos a la altura; ahí sí creo que deberíamos hacer un gran esfuerzo en Fuencaliente.

No cabe duda de que el turismo está asentado en esta localidad, pero la puesta en marcha del polígono industrial abre otras posibilidades de desarrollo. ¿Qué perspectivas manejan?

Ahora mismo estamos terminando los proyectos para urbanizar nuestro polígono industrial y ya tenemos, como he dicho, una empresa que generará como mínimo cinco puestos de trabajo fijos, más un gran movimiento de camiones y temas secundarios a la hora de traer el producto. Además, aquí la Junta de Comunidades nos va a construir también un punto limpio, porque el actual es muy básico, simplemente un contenedor donde se echa allí de todo y el nuevo será selectivo y mucho más amplio en el cual ya se podrán echar todos los vertidos selectivos y probablemente también los inertes, incluso para reciclarlos. Y además de todo esto, de empresas de Fuencaliente tenemos también dos o tres peticiones de parcelas para ubicar allí sus naves. Tenemos la esperanza de que una vez se pueda ofrecer suelo industrial urbanizado y de calidad, pues que alguna más puedan venir.

¿De cuánta superficie estamos hablando?

Tiene unas tres hectáreas, aunque de esas tres, ya hay una almazara. En la actualidad serán unas dos las que están pendientes de urbanizar.

la gente compara y ve diferencias de trato de personal, de calidad en el servicio y eso evidentemente cuando llega a Fuencaliente lo traslada y hace sus comparaciones. Ahí sí que tendríamos que hacer todos los que nos dedicamos a la hostelería un gran esfuerzo, para profesionalizarnos de alguna manera y no tener ningún tipo de pudor en, si es necesario, hacer algún tipo de curso para ofrecer un buen servicio. Hay ocasiones en que la evolución de cualquier sector te lleva a quedarte un poco atrás en ese sentido y en la hostelería puede suceder. Creo que en Fuencaliente sí que deberíamos de tomárnoslo en serio y ofrecer un servicio de la mejor calidad posible porque es a lo que ahora mismo se tiende.

Pero por lo que ha dicho anteriormente, la presencia turística debe de ser importante.

Para ser sinceros, aquí la cri-



que la Junta es más receptiva a la hora de adaptar y modificar el nuestro a las necesidades de cada población y a lo mejor resulta que en Andalucía no fue así.

¿Puede haber por tanto diferentes sensibilidades dependiendo de cada comunidad?

Sí noto algunas diferencias con respecto a la sensibilidad en Andalucía y Castilla-La Mancha. Hay una anécdota al respecto de un gran amigo que desgraciadamente falleció hace poco; era propietario de una finca en Cardeña y estaba en contra de aquel parque. Y me comentaba que una de las actuaciones absurdas que iban a hacer allí, era no dejar acercarse a los troncos de las encinas al arar. Yo trasladé esto mismo a la Junta de Castilla-La Mancha y me dijeron que se iba a hacer justo todo lo contrario, subvencionando incluso el acercarse a los troncos porque por ir deprisa muchas ve-

mano, que estamos intentando recuperar para, al menos, hacerlo visible en lo alto del puerto de Valderrepisa. En cuanto al turismo más paisajístico o senderista, la sierra de Fuencaliente ofrece un sitio ideal para poder desarrollar cualquier tipo de actividad en ese sentido y si alguien quiere venir a ver aves o especies de flora y de fauna, nuestros montes también ofrecen gran variedad, con sitios muy importantes para poder visitar. Y, por supuesto, cualquier restaurante u hotel de la zona va a ofrecer maravillas culinarias de la zona sin ningún tipo de duda. Aunque no disponemos de edificios históricos más allá de lo que pueda ser la iglesia o la ermita de San Antonio, esa otra oferta supe con creces la falta monumental.

¿Y en cuanto a servicios disponibles?

Fuencaliente, para ser un pueblo de 1.300 habitantes, dis-

Publicidad

La mejor opción

escuelas deportivas

DIPUTACION DE CIUDAD REAL

The advertisement is set against a solid green background. At the top, a white outline of a graduation cap (mortarboard) is centered. Below it, the text 'La mejor opción' is written in a yellow, cursive font. In the center, a circular inset shows a group of children in white athletic wear running on a track. This inset is framed by stylized, flowing white and red shapes that resemble flames or motion. Below the inset, the text 'escuelas deportivas' is written in a light green, sans-serif font. At the bottom, a white outline of a building with two domes is shown, with the text 'DIPUTACION DE CIUDAD REAL' underneath it.

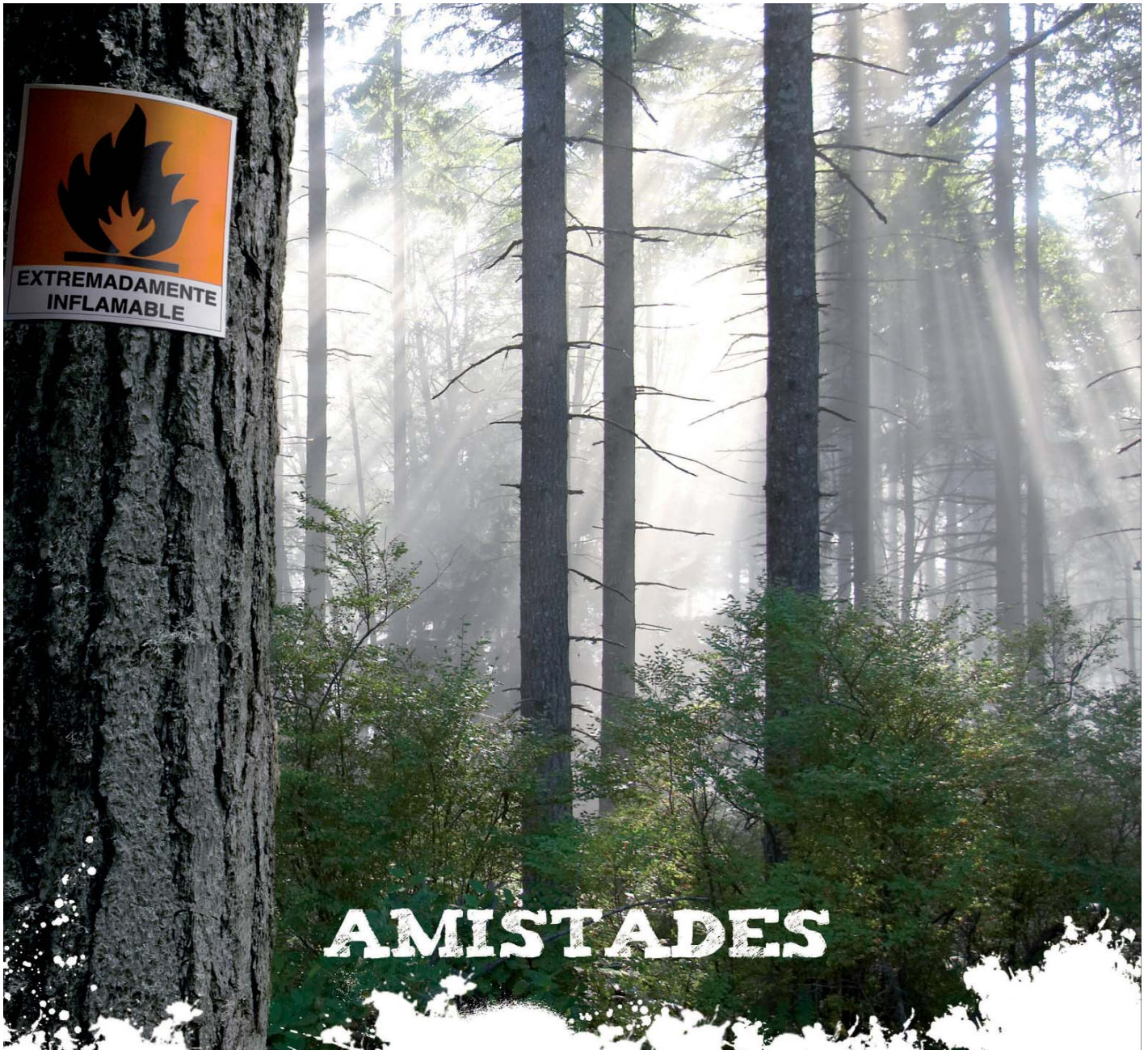

AMISTADES PELIGROSAS

El bosque y el fuego son amistades peligrosas y un mínimo descuido puede hacer que lo perdamos todo.



Si vas al bosque, lo más importante es que respetes las reglas: no hagas fuego, no tires colillas, no hagas barbacoas y no dejes botellas o residuos que puedan producir un incendio.



Castilla-La Mancha
Cúidala y Protégela del fuego.



Castilla-La Mancha

SOCIEDAD

Redacción

La Asociación 'El Ilustre Minero' es conocida en la comarca del Valle de Alcudia y Sierra Madrona por ofrecer en las diferentes localidades diversas actividades relacionadas con la educación y el medio ambiente.

El colectivo nace como asociación en el año 2004 y, a pesar que su marco geográfico de actuación se circunscribe a la totalidad de la región castellano-manchega, la Asociación El Ilustre Minero tiene uno de sus principales ámbitos de actuación en la comarca del Valle de Alcudia y Sierra Madrona.

Sus integrantes manifiestan que su labor parte del convencimiento de que no basta con enseñar desde la naturaleza utilizándola como recurso educativo, sino que hay que educar para el medio ambiente, presentando y aprendiendo conductas correctas hacia el entorno. Así, sus actuaciones van dirigidas a toda la sociedad independientemente de la edad ya que "todos debemos estar implicados en el cuidado y respeto por el medio ambiente".

Objetivos

Entre sus objetivos se encuentran el desarrollo de hábitos de conducta tendentes a evitar el derroche o excesivo consumo de agua; destacar la importancia del agua en la vida cotidiana y su influencia en el medio ambiente; la cooperación en el cuidado del entorno y del medio ambiente; fomentar el respeto y la puesta en valor del patrimonio natural; la sensibilización respecto a la prevención y la lucha contra incendios; promover la toma de conciencia de que "nos encontramos en un país con déficit hídrico en el que la sequía se ha convertido en un problema importante que afecta a nuestra calidad de vida" y extraer sus consecuencias.

El fomento de nuevas posibilidades de ocio y de formación en aquellos núcleos rurales con una población inferior a 500 habitantes es otra de sus líneas estructurales de actuación.

El campo de actividades en el que se mueve la asociación es muy amplio, y la oferta formativa y de ocio que llevan a los pueblos del Valle de Alcudia y Sierra Madrona muy variada.

Jornadas ornitológicas en las que se puede asistir al anillamiento científico de aves y participar en recorridos interpretativos por el Valle de Alcudia y Sierra Madrona conociendo detalles sobre el vulcanismo y la trashumancia en el Valle y visitando yacimientos arqueológicos como el de Sisapo; jornadas astrológicas; rutas de senderismo; juegos tradicionales; gastronomía popular y cursos en materias tan interesantes como la cosmética natural, la aromaterapia o la producción artesanal de velas son algunas de las herramientas que El Ilustre Minero utiliza para "sensibilizar y dar a conocer nuestro entorno natural, histó-



Rescatar las tradiciones ligadas íntimamente con la historia de los pueblos, revalorizar la conciencia colectiva la importancia del patrimonio natural y formar a través y en beneficio del medio ambiente son algunas de las premisas sobre las que la Asociación 'El Ilustre Minero' hace girar su labor en no pocos enclaves del secular Valle de Alcudia.

Ponen en valor los usos y costumbres de la comarca



rico y cultural, así como de recuperar del olvido tradiciones y costumbres, como la cultura trashumante, para lograr un desarrollo más sostenible que permita a nuestros hijos respetar lo que nuestros antepasados nos dejaron para disfrutar".

Huerto ecológico en Almodóvar del Campo

Almodóvar del Campo ha sido recientemente escenario de una de las actividades desarrolladas por la Asociación El Ilustre Minero. 60 niños de entre 5 y 12 años de edad tomaron parte durante todo el mes de agosto en una activi-

dad organizada desde la Concejalía de Consumo y OMIC del Ayuntamiento de Almodóvar del Campo, englobada en el proyecto de Consumo Responsable sobre cambio climático y agua y que se tradujo en un huerto ecológico y vivero.

Para ello se contemplaron dos bloques de talleres. El que se llevó a la práctica al aire libre incluía actividades como la recolección de semillas, siembra, repicado y plantado; visitas a huertas de la zona para la identificación de las especies vegetales y sus formas de cultivo y, por último, el cultivo y la recolección de hortalizas.

También, talleres de aula en

torno a la siembra de semillas, es-taquillas e injertos; el reconocimiento de plagas; la eliminación de las especies no deseadas; la obtención de esencias naturales o los otros usos no ornamentales de las plantas, ya sean culinarios, medicinales o de otro tipo.

La concejala Marta Sendarrubias corroboraba el alto éxito de esta iniciativa, pues "los niños tienen oportunidad de acercarse a esta actividad, cultivar sus plantas y aprender todo tipo de técnicas y los veo bastante contentillos con lo que están haciendo".

Ellos mismos, los protagonistas de esta actividad, se mostraron

muy entusiasmados por lo realizado durante el mes y relataban, juveniles, los conocimientos adquiridos con los semilleros, la plantación y riego de hortalizas como pepinos, tomates, calabacines o cebollas e, incluso, hierbas aromáticas cuya particularidad es que favorece la no presencia de insectos.

Se divertieron también confeccionando un gran espantapájaros o hileras con CD's viejos cuyo resplandor también ayudaba a alejar a aves como, por ejemplo, palomas que en los primeros días se cebaron con la plantación de judías y que, afortunadamente, no se volvió a repetir.

Para dejar constancia de los pasos dados los pequeños participantes, de edades comprendidas entre los 5 y los 12 años, también realizaron a diario mediciones y anotaciones sobre los avances, lentos, que el mundo de las plantas experimentan día a día.

Mercedes Lara, monitora del colectivo 'El ilustre minero', que se encargó de impartir todas estas actividades, apuntaba cómo "hemos intentado introducir a los chicos en el viverismo y la horticultura y durante este mes hemos procurado ofrecer todas las fases, como la siembra, la eliminación de malas hierbas, abonado con estiércol, riego por goteo para ir introduciéndolos en el mundo de los cultivos".

Según Lara, "estamos en una comarca eminentemente agrícola y ganadera y hemos intentado potenciar todos esos valores y que los chicos conozcan todos los cultivos, así como otros experimentales realizando una visita a la Oficina Comarcal Agrícola de Almodóvar del Campo para ver los de pistacho y olivar y también la estación meteorológica".

Jornadas Cervantinas en Solana del Pino

Solana del Pino fue el municipio elegido para celebrar la llegada del tiempo estival con la I Jornada Cervantina del Solsticio de Verano, organizada con la colaboración del Ayuntamiento de la localidad y el patrocinio de la Diputación Provincial de Ciudad Real.

La fiesta en honor a la llegada del sol al Trópico de Cáncer se realizó con la finalidad de "lograr acercar a los habitantes de esta localidad y su comarca a la importancia de estas fechas a lo largo de nuestra historia, y para nuestros antepasados, en nuestras tradiciones, etc., favoreciendo para ello la implicación activa de todos ellos, en pro de un desarrollo sostenible, y ofreciendo una alternativa de formación de ocio y cultura durante el mes de junio, siendo este mes especialmente conmemorado a lo largo de la historia por distintos pueblos y civilizaciones, con rituales muy especiales, que tras-

ladaremos hasta nuestros días, y de los que hemos participes a todos los asistentes a la velada y actividades".

La propuesta consistió en una velada y una serie de actividades destinadas a descubrir los misterios que durante miles de años se han asociado al solsticio de verano, y otras fechas muy próximas a éste, tales como la Noche de San Juan, y los rituales que se realizan en esos días, en los cuales tienen gran protagonismo distintos elementos naturales tales como aromas, flores, plantas mágicas, ungüentos y pocimas relacionadas con el mundo de la magia, lo desconocido y las tradiciones populares más comunes de la comarca del Valle de Alcudia.

La programación de actividades incluyó talleres de pergamino, aromaterapia, velas y bolsas de cuero; un concurso de gastronomía manchega y un certamen de disfraces cervantinos y medievales, y

a medianoche una 'hoguera purificadora del solsticio de verano' seguida de una sesión de observación astronómica.

Para dar a conocer y compartir su labor así como para ofrecer a los interesados en trabajar en los objetivos que la definen, la Asociación El Ilustre Minero ha habilitado una página web, actualmente en fase de construcción, en la que poder conocer a fondo la asociación, su razón de ser y sus objetivos, así como la programación de todas sus actividades.

A través de la dirección web <http://ilustreminero.webcindario.com> puede uno intrudirse en el pequeño mundo de los 'ilustres mineros' e incluso contactar con ellos a través del correo electrónico ilustreminero@hotmail.es; para los más tradicionales, los teléfonos de contacto: 626 469 213 y 699 298 695, y la dirección postal: Calle Darro, 32, código postal 13.580, Almodóvar del Campo.



Octubre se inicia en Mestanza con un mercado medieval



Foto cortesía de Mª Luisa Calero

Redacción

El otoño cultural se inaugurará en Mestanza el primer fin de semana de octubre con un mercado ambientado en la época medieval.

La Asociación Folklórico-Cultural 'Virgen de la Antigua' ha sido la responsable de la organización de este Mercado Medieval, que estará acompañado de una completa programación de actividades.

La que será la cuarta edición del Mercado Medieval de Mestanza será inaugurado el sábado 3 de octubre, momento en el que los diferentes puestos abrirán sus puertas a los visitantes para ofrecerles toda suerte de productos artesanales, cosméticos y gastronómicos.

Allí se pondrán a la venta productos típicos de la zona, tales como dulces, miel, arropo, queso o vino y también habrá una serie de expositores con artículos procedentes del denominado 'comercio justo'.

El sábado día 4 a las 13:00 horas la programación de actividades se abrirá con una sesión de cuentacuentos bajo el lema 'Cuentos Medievales' y a continuación, desde las 14:30 horas, se podrá revivir la época medieval y degustar platos típicos de la zona. Las horas vespertinas estarán marcadas por la exposición de animales y las exhibiciones de cetrería, además de ponerse en marcha diferentes talleres infantiles. Para cerrar esta jornada, a las 21:00 horas, actuará el grupo Folklórico 'Molinos de Viento', procedente de Campo de Criptana.

Los talleres infantiles, las exhibiciones de cetrería y la exposición de animales continuará el domingo por la mañana y, desde las 11:30 horas, las calles se verán invadidas por un pasacalle animado por la charanga Alhigui de Miguelturra. A las 14:30 llegará de nuevo el turno de la gastronomía con la segunda y última sesión de degustación de platos típicos.

Biblioteca Oretana COLECCIÓN HISTORIA IV

Francisco Javier Alvaro Oña Miguel Prieto

«El arte como lucha, el soldado como artista» (Almodóvar del Campo, 1907 - Méjico, 1959)

Biblioteca Oretana COLECCIÓN HISTORIA V

Juan José Oña Fernández

Sobre los ejidos de Ciudad Real: la Imprenta Anatólica en la provincia (1796-1839)

Biblioteca Oretana COLECCIÓN CLÁSICO

Pérez López de Vega y Caspío

El Galán de la Membrilla

Biblioteca Oretana COLECCIÓN HISTORIA I

Luís Benítez de Lugo Germán Esteban Borrero Patricia Huelva Gómez

Presbiterio y Anticamión en la provincia de Ciudad Real (1900 a.e. - 2004 d.e.)

Biblioteca Oretana COLECCIÓN HISTORIA VII

Oscar Jerez García

Atlas Histórico de la Provincia de Ciudad Real (de la Independencia a la actualidad)

Biblioteca Oretana COLECCIÓN HISTORIA

V Concurso «Oretania» de Investigación Histórica Premio «Calatrava de Calatrava»

Manuel Ciudad Ruiz

El dominio señorial y jurisdiccional de la Orden de Calatrava

Solicita nuestro catálogo editorial
libros@oretania.es

Biblioteca Oretana
 Grupo de Comunicación Oretania
 Catálogo 2008

Grupo de Comunicación Oretania
 C/ Alejandro Prieto, 4 - 2º B - 13500 Puertollano
 Telf.: 926 428 893 · libros@oretania.es
www.oretania.es

Sociedad

En las parroquias de Hinojosas de Calatrava, Mestanza, Solana del Pino, San Benito y Almodóvar del Campo

Tres nuevos clérigos ejercen ya el sacerdocio en la comarca

Redacción

El pasado sábado cinco de septiembre 6 jóvenes diáconos de la Diócesis de Ciudad Real recibieron el Sacramento del Orden Sacerdotal de manos del Obispo Prior de Ciudad Real, Monseñor Antonio Algora Hernando.

La ceremonia tuvo lugar en la I.S.B. Catedral de Ciudad Real, y a consecuencia de la misma Eduardo Guzmán López y Juan Antonio Ruiz Rodrigo, naturales de Bolaños de Calatrava; Trinidad Gallego Sánchez, de Cózar; Ángel Maroto Fernández, de Pedro Muñoz; y Óscar Palomo Novalbos, de Argamasilla de Calatrava, pasaron a engrosar el número de sacerdotes que ejercen en la provincia de Ciudad Real.

Una ordenación que para la comunidad eclesial y en palabras del delegado diocesano Miguel Ángel Jiménez Salinas, "es un acontecimiento de profundo gozo para toda la Iglesia Diocesana que éstos seis jóvenes respondan con su vida a Dios y a la Iglesia. No viene a paliar la escasez de vocaciones pero sí que su ordenación sacerdotal sigue abriendo el horizonte de la esperanza en nuestra Iglesia".

Algunos de estos nuevos presbíteros se encuentran ya ejerciendo el sacerdocio en la comarca, concretamente en las parroquias de Hinojosas de Calatrava, Mestanza, Solana del Pino y San Benito.

Hinojosas, Mestanza y Solana del Pino

Trinidad Gallego Sánchez ha pasado a desempeñar su labor en Hinojosas de Calatrava, Mestanza y Solana del Pino. Este joven cozariego de 29 años abandonó sus estudios de Ingeniería Técnica Agrícola en 2002 para ingresar en el Seminario Diocesano de Ciudad Real. En el número de agosto del Semanario de la Iglesia en Ciudad Real, Trinidad Gallego relata que "los 7 años de seminario han sido muy fructíferos, y he contado con

«Los siete años de seminario han sido muy fructíferos»

muchas y muy ricas experiencias. Pronto comencé a colaborar con Cáritas en el centro para drogodependientes de Siloé y en diversos centros de transeúntes de la Diócesis. A partir de tercero de teología salimos a las parroquias



durante los fines de semana y mi primera inserción fue en San Juan Bautista de Puertollano, después seguiría Valle de Alcudia, el Equipo Vocacional, y finalmente Argamasilla de Calatrava".

Trinidad finaliza su presentación confesando que "doy gracias al Señor por lo vivido durante todos estos años, sobre todo por los hermanos que me han acompañado en el camino y, en especial,

por los que me han enseñado a mirar con otros ojos realidades tan diversas".

San Benito

El rabanero Óscar Palomo Novalbos ha abandonado su condición de diácono a los 26 años y actualmente presta servicio espiritual en el arciprestazgo de Almadén, con especial atención a las parroquias de Alamillo y San Be-

nito. Sus palabras en la publicación antes mencionada ponen de manifiesto que su vinculación con la figura sacerdotal y al mundo eclesial fue temprana. "Siempre he estado muy ligado a mi parroquia de la Visitación de Nuestra Señora. Ella, con el trabajo de sacerdotes y catequistas, me dio a conocer a Jesucristo y su Evangelio. Las palabras de Jesucristo "ven y sígueme" empezaron a hacerse

presentes en mi mente, comencé entonces a plantearme la posible vocación, cuando estudiaba en el instituto. Tras concluir los estudios de bachiller en el Instituto Dáma-

«Comencé a plantearme la vocación en el instituto»

so Alonso de Puertollano, y después de hablarlo con mi párroco, ingresé en el Seminario de Ciudad Real en la comunidad de fundación durante el curso 2001/2002".

Durante sus años en el seminario, Óscar ha colaborado con diferentes parroquias, entre ellas la parroquia de Nuestra Señora de los Baños en Fuencaliente y Nuestra Señora de los Ángeles en Retamar.

Almodóvar del Campo

Ángel Maroto, por su parte, servirá como sacerdote en las parroquias de Puertollano y Almodóvar del Campo. Con tan sólo 11 años este joven sacerdote ingresó en el Seminario Menor, donde cursó sus estudios de EGB, ESO, y Bachillerato. Ya en el Seminario Mayor se ocupó en Fundamentación y en el Sexenio Filosófico-Teológico, al tiempo que realizaba la Pastoral en diferentes pueblos. La parroquia almodovareña no es nueva para él ya que "durante sexto de teología, tres días a la semana continué mi formación pastoral en Villamayor de Calatrava y Almodóvar del Campo".

En el Semanario de la Iglesia Católica Ángel afirma que "doy

«Sé que no hay más alegría que aquella que nace de Dios»

gracias a Dios por su llamada y por haber puesto en mí el deseo profundo de responder a ella. Sé que no hay más alegría que aquella que nace de Dios y en la entrega que Él nos pide en el servicio a los otros".

Los compañeros de estos tres clérigos, Juan Antonio Ruiz Rodrigo y Jesús Córdoba Ortega, pasarán a ser sacerdotes en Campo de Criptana y en Cózar, Almedina y Villanueva de los Infantes, respectivamente.



TURISMO

La Casa Rural el Madroñal, ubicada en Fontanosas, abre sus puertas a los amantes del turismo rural en el corazón de un entorno natural privilegiado, el Valle de Alcudia. Reconstruida sobre un antiguo edificio construido en los años 40, esta casa rural cuenta con cinco habitaciones dobles y una sencilla, una oferta de alojamiento a la que se suman numerosas actividades de ocio relacionadas con la naturaleza.

El Madroñal ofrece turismo rural en pleno Valle de Alcudia

Redacción

Almodóvar del Campo representa un icono del turismo rural y natural dentro de la provincia de Ciudad Real y de la comunidad castellanomanchega. Un potencial turístico que se ve acompañado y complementado con una oferta en infraestructuras de la que la Casa Rural El Madroñal da buena cuenta.

En su afán por dotar a la localidad de nuevas iniciativas que permitan el aprovechamiento de su enorme proyección turística, el Ayuntamiento de Almodóvar del Campo promovió en su día una actividad formativa que tuvo como consecuencia la creación de la Casa Rural El Madroñal.

El Madroñal es una casa rural ubicada en la pedanía almodovareña de Fontanosas, localizada entre la línea fronteriza entre Almodóvar del Campo y Abenójar. Se trata de una casa que ofrece a los interesados en el turismo rural y de naturaleza la posibilidad de alojarse en un enclave estratégico desde el que visitar algunos de los destinos más interesantes de la provincia de Ciudad Real.

Ubicada en un exquisito entorno medioambiental, la casa rural nació tras la restauración de una antigua edificación que tras su construcción, en los años 40, se utilizaba como domicilio del médico de la localidad. Después de vivir un periodo en desuso y a consecuencia de la realización de un curso destinado a formar profesionales en el ámbito del turismo rural, el edificio se acondicionó para ser utilizado como alojamiento.

Tal como relata el actual responsable de El Madroñal, Juan Pablo García, los participantes en el curso municipal, viendo las potencialidades del turismo rural en Almodóvar del Campo, se encargaron de poner en marcha el proyecto gracias a la colaboración del Ayuntamiento, que ostenta la propiedad del edificio. El Ayuntamiento de Almodóvar del Campo se prestó a ceder el uso de la casa "para poder darle así una utilidad y dar una salida y una viabilidad a estos pueblos. Y parece que el turismo rural era una salida, era una forma de ver qué se le podía ofrecer al pueblo" señala Juan Pablo.



El resultado del proceso de restauración, financiado en parte gracias al conjunto de programas para el desarrollo rural PRODER, es una hermosa casa manchega de piedra completamente integrada en el entorno.

El Madroñal dispone de cinco habitaciones dobles y una sencilla, tres de ellas con baño individualizado. Los huéspedes pueden disfrutar también de un gran patio exterior, salón con chimenea, un comedor, una amplia y completa cocina y una barbacoa.

La casa ofrece a sus inquilinos un servicio de alojamiento así como el uso y disfrute de todas las estancias colectivas. Los interesados pueden optar por alquilar la casa al completo o por habitaciones, siendo la estancia mínima de un día y sin que exista un tiempo límite para estancias más prolongadas.

Otro de sus atractivos se concreta en sus tarifas ya que, a razón de 30 euros al día por persona en habitación doble sin baño y seis euros más para las que lo tienen en su interior, cualquiera puede disfrutar de unos días de asueto en El Madroñal. La oferta cuenta también con tarifas reducidas para grupos numerosos y para estancias de lunes a viernes.

Además de un alojamiento impecable, la oferta turística se completa con diversas actividades enfocadas tanto para aquellos que buscan la tranquilidad del entorno como para los que ven en el campo una completa fuente de actividades.

Los más tranquilos podrán desconectar de la rutina diaria en una localidad en la que el tiempo transcurre a otro ritmo, un pueblo tranquilo con una alta calidad de vida. Para los aventureros, los responsables de El Madroñal ofrecen un sinfín de actividades que van desde las rutas de senderismo hasta la pesca, pasando por la realización de rutas cicloturistas o en un vehículo todoterreno.

Oferta de actividades

Además de un alojamiento impecable, la oferta turística se completa con diversas actividades

Atractivos de la zona

El privilegiado entorno en el que se integra la Casa Rural El Madroñal se caracteriza por su riqueza natural. Entre el Valle de Alcudia y Sierra Madrona, la zona ofrece uno de los espacios naturales de mayor riqueza de la región castellano-manchega actualmente considerado para su catalogación como espacio protegido bajo la figura del Parque Natural.

Los visitantes podrán disfrutar de hermosos paisajes de sierras, valles, bosques y dehesas que invitan tanto a largos paseos como a las aventuras más arriesgadas. Siendo un claro exponente del monte mediterráneo, el Valle de Alcudia cuenta con una biodiversidad botánica y faunística extraordinaria de gran atractivo para los seguidores del turismo ornitológico, el ecoturismo y el turismo científico en general.

La riqueza cultural es también uno de los puntos fuertes de la zona, que cuenta con un gran patrimonio etnográfico; arqueológico, con importantes yacimientos y cuevas prehistóricas; y artístico, con elementos de gran importancia como el artesanado mudéjar presente en la Iglesia de la Asunción de Almodóvar del Campo.

Las Cuevas del Tío Maximino con su cascada, La Tejera, el yacimiento en la ciudad romana de Sisapo, la Cueva del Peñón, las fuentes El Venero y El Chorrillo, el molino de río o un antiguo puente vestigio de la calzada romana que unía Toledo y Córdoba son algunas de las maravillas que los encargados de El Madroñal muestran a sus huéspedes mediante visitas guiadas. La ruta natural e histórica que llegando a Caracollera, pasa por La Bienvenida y la Venta de la Inés hasta finalizar en la Mina del Horcajo es uno de los recorridos más interesantes que ofrece la zona.

Los interesados en disfrutar de esta completa oferta turística con múltiples facetas y adaptada a todos los gustos pueden realizar su reserva a través de los teléfonos 926 748 302 y 926 748 317. Juan Pablo García les ofrecerá toda su hospitalidad así como toda la información adicional que necesiten.

Los interesados pueden optar por alquilar la casa por completo o por habitaciones

El privilegiado entorno en el que se integra la Casa Rural se distingue por su riqueza natural

PATRIMONIO

El rico patrimonio minero extendido por la inmensidad del Valle de Alcudia es fruto de la intensa actividad minera existente en parte de los siglos XIX y XX. Vestigios de una actividad considerada como uno de los ejes vertebradores de la historia de la zona que, según expertos en la materia, se encuentran en un estado lamentable. Las acciones para su conservación son indispensables para evitar su desaparición.

El patrimonio minero del Valle de Alcudia, en peligro de extinción



el Grupo minero La Romana – Veredilla; en Cabezarrubias del Puerto la Mina del General y Mina Panadera; en Hinojosa de Calatrava se ubicó la mina de Las Simonas; en Mestanza apareció el mayor número de explotaciones además de un poblado minero (el Complejo minero de El Hoyo – Nava de Riofrío, el poblado de Nava de Riofrío, la Hoz del Chorrillo, La Gitana y El Encinarejo); en San Lorenzo de Calatrava surgió El Robledo y, por último, en Solana del Pino, el Grupo minero Diógenes o de Las Tiñosas.

Abandono de las minas

Después de un periodo en el que la producción alcanzó cotas muy altas sobrevino una decadencia general dada por la crisis del plomo en 1933. Unos años más tarde se recuperó pero en las décadas de los sesenta y los setenta del siglo XX se perdió definitivamente debido a la bajada de los precios del plomo y en algunas ocasiones a la dificultad de encontrar trabajadores. De hecho, durante estos dos decenios las explotaciones fueron residuales con un fin investigador principalmente. Entre las últimas que se cerraron se encontraron Mina Diógenes y La Gitana, ésta en torno al año 1975. Unos años antes de este hecho se produjo el hallazgo por parte del arqueólogo francés Claude Domergue de varios restos mineros de época romana, el cual realizó después la primera sistematización científica de restos de este tipo en la comarca. No obstante, los primeros en encontrar rastros antiguos fueron los ingenieros de minas del siglo XIX, "que eran arqueólogos aficionados", comenta Patricia Hevia, "y que además eran muy meticulosos". Por lo tanto, gracias a ellos se documentaron los primeros restos de la minería antigua en Alcudia.

Otro aspecto que se puede destacar de las explotaciones realizadas en la comarca desde el segundo tercio del XIX es el elevado número de toneladas que se extraía. De hecho, el Valle de Alcudia fue uno de los centros más importantes de explotación de plomo a nivel nacional a principios del siglo pasado. En cuanto a la calidad del mineral, ésta se puede considerar al menos media, llegando a alcanzarse más de 2,5 kg de plata por cada tonelada de plomo en algunos de los yacimientos, según recogen los estudios de Fer-

Álvaro Hipólito

El Valle de Alcudia y Sierra Madrona ha sido al menos desde el siglo VIII a. C. un foco importante de actividad minera de explotación de la galena argentífera, de la que se han obtenido plata y plomo. Esta actividad se ha suspendido y recuperado sucesivamente en diferentes momentos de la historia hasta que en la década de los setenta pasada se abandonó probablemente ya de manera definitiva.

El área de explotación histórica, teniendo en cuenta las divisiones administrativas actuales, iba desde Abenójar hasta San Quintín por el norte y alcanzaba por el sur los municipios de San Lorenzo de Calatrava y Mestanza, que también constituían el sector oriental; por último, el límite oeste lo conformaba la zona de Almadén de manera que la forma del territorio minero era parecida a la de una elipse. Por tanto, prácticamente todos los municipios actuales insertos en la unidad natural del Valle de Alcudia y Sierra Madrona poseyeron actividad minera.

Los primeros rastros de actividad minera se han constatado

—como se ha dicho— en el siglo VIII a. C., según comenta Patricia Hevia, arqueóloga asturiana al frente del equipo que está trabajando en el yacimiento arqueológico de Sisapo, en el corazón del Valle de Alcudia. Precisamente en este núcleo se han encontrado dichos restos, que son de dos tipos: restos de cuarcita con impregnaciones de cinabrio y los conocidos como "mazos de minero", piedras con una escotadura para enganchar un mango de madera mediante cuerdas, hallados recientemente en el que luego se convertiría en importante núcleo romano.

Nuevos descubrimientos

A nivel global en el Valle de Alcudia y Sierra Madrona la intención de los arqueólogos que trabajan en esta zona es la de presentar los datos sobre la actividad minera que ha albergado históricamente. Las conclusiones a las que se está llegando a través de éstos son que la explotación romana es mucho más intensa y articulada de lo que parece ya que poseía unos núcleos principales y secundarios muy jerarquizados. De esta manera, existían poblamientos que se dedicaban a dife-

rentes actividades: unos a plantar cereales y otros a organizar la explotación de las minas, por ejemplo, como señala Patricia Hevia, apareciendo "una actividad económica muy lucrativa" que enriqueció enormemente a algunos propietarios.

Los descubrimientos efectuados en el yacimiento de La Bienvenida se deben al equipo arquitectónico de Sisapo, compuesto por Carmen Fernández, Mar Zarzalejos, Germán Esteban y la propia Patricia Hevia. Este último año está siendo de transición en la excavación y, según señala Hevia, "se está realizando el intento de localizar el límite occidental de la domus de las columnas rojas para su posterior musealización".

Salto en el tiempo

La historia de las explotaciones mineras en el Valle de Alcudia posee una serie de hitos históricos relacionados con la aparición de las diferentes minas y de saltos en el tiempo vinculados a la suspensión de la actividad y posterior reanudación de ésta. El último gran salto llegó hasta el siglo XIX, en concreto a la década de 1830, momento en el que al-

gunos ingenieros comenzaron a hacer prospecciones en la zona a sabiendas de que ésta ya se había explotado en otras épocas históricas. La causa de estas iniciativas se debió a la demanda de materiales de la Revolución Industrial.

Una vez detectados los yacimientos se fueron creando una serie de sociedades, algunas de capital español, como la de La Romana, yacimiento ubicado en Almodóvar del Campo, pero con instalaciones también en Brazatortas, pero otras de capital extranjero, como la Sociedad de Peñarroya (éste de origen francés), que llegó a explotar la mayoría de los filones de la zona, destacando las minas de San Quintín, de Puertollano y de Horcajo de los Montes. Estas sociedades abrieron una serie de minas y crearon también varios complejos mineros a lo largo de los siglos XIX y XX, cuya distribución por los municipios actuales es la siguiente, según la sistematización hecha por Patricia Hevia en su obra "El patrimonio minero del Valle de Alcudia y Sierra Madrona": en el municipio de Almodóvar del Campo aparecieron Minas del Horcajo y Los Dolores; entre los de Almodóvar y Brazatortas se localizó

Patrimonio

Los restos de las antiguas minas y complejos mineros del Valle de Alcudia son para la arqueóloga asturiana "importantes testimonios arquitectónicos con un estado de conservación pésimo". Sin embargo, algunos de ellos son todavía reconocibles, como los de Nava de Riofrío o incluso los de San Quintín.

Hevia califica por un lado el valor patrimonial del conjunto minero con un 8 en una escala de 1 a 10 y, por otro, el estado de conservación con un 4 sobre 10. Las causas de este malísimo estado de conservación son varias: los usos incontrolados, como la utilización de algunos recintos como corrales de animales o de los pozos como ovejeros; el desmonte de las terreras para la construcción de carreteras o la realización de caminos; la utilización de ladrillos para hacer obras en casas cercanas y el abandono de las propias construcciones mineras cuando no se ha produ-

Estado de conservación "pésimo"

cido su destrucción intencionada. Patricia Hevia se lamenta de que "no hay intención clara por parte de los ayuntamientos" en arreglar esta situación, a lo

que se une la dificultad de actuar debido a que las edificaciones se encuentran en terrenos privados. Estos factores la hacen mostrarse pesimista sobre una solución



que permita conservar "el importantísimo patrimonio minero del Valle de Alcudia", destaca. Hevia ve muy difícil que se pueda habilitar su visita, ya que éstos se encuentran normalmente en fincas privadas, algunas de las cuales no permiten el acceso, y además no ve posible que se lleve a cabo su rehabilitación o se cree una figura de protección tal y como está la situación. De hecho, recuerda que el único elemento protegido de este tipo en el Valle de Alcudia es el yacimiento de La Bienvenida-Sisapo, que es de Interés Turístico Regional.

Por tanto, si como apunta la arqueóloga, no se invierte la situación actual en relación a la conservación del patrimonio minero, este yacimiento arqueológico será el único reducto minero que podrá ser preservado tal y como se encuentra ahora -parte del cual todavía no ha salido a la luz para las generaciones venideras.

nando Palero. En relación al proceso de la actividad minera el mineral, una vez extraído, se transportaba a diferentes fundiciones: una estaba en el Paseo de San Gregorio en Puertollano y otra a

la que se llevaba estaba en Peñarroya (Córdoba).

Por otro lado, asociadas a las minas se construyeron las vías de comunicación ferroviarias, todas ellas trazados de vía estrecha, co-

mo la línea Horcajo - Conquista, decisiva para reducir las distancias en aquel momento ya que se había venido utilizando el transporte con mulas. Las vías de estas líneas ya se desmantelaron hace años como reflejo de que la minería no volverá a darse en nuestra comarca teniendo en cuenta que los yacimientos no son rentables ya ni hay demanda suficiente, como comparte Hevia.

Aparición de poblados

La actividad minera trajo asociada en el caso de las grandes explotaciones la aparición de poblados mineros, que fueron Minas del Horcajo (el único que no ha desaparecido, ya que más tarde se convirtió en pedanía de Almodóvar), La Romana, Mina Diógenes, San Quintín y Pueblo Nuevo o Nava de Riofrío. "Éstos eran pequeños núcleos urbanos, con escuelas, economatos y hospitales como el caso de Pueblo Nuevo, que tenía organización ortogonal y casas de diferentes tamaños con distintos usos", afirma Patricia Hevia. Por otra parte, a las duras condiciones del trabajo de la mina se unieron enfermedades relaciona-

das con la explotación del mineral, caso del paludismo, asociado probablemente a la decantación del mineral, que afectó a la mitad del poblado de Nava de Riofrío. Las ruinas de este antiguo núcleo mi-

nero, ubicado en el término de Mestanza, conforman "uno de los sitios más mágicos del Valle de Alcudia", en el que se pueden ver también varias buitreras en la actualidad.



suministros para **CONSTRUCCIÓN**

GRUPO

GANTITA

Servicio de contenedores
Pavimentos y
Revestimientos cerámicos
Cabinas y bañeras hidromasaje
Sanitarios / Grifería / Accesorios de baño
Mobiliario de jardín

Carretera N-420, km. 162,500 · Polígono 'El Cabezuelo' · 13440 Argamasilla de Calatrava · Tfnos: 926 460 405 / 926 460 007 · Apartado 235 - 13500 Puertollano

LUGARES

Ventillas se configura como una peculiar ínsula insertada como por azar en la multitud del Valle de Alcudia. Con el murmullo de las aguas del río Montoro como banda sonora, Ventillas poblada por una veintena de casas donde el tiempo parece haberse detenido.

Ventillas, una isla perdida en la geografía manchega

Antonio Carmona

En Ventillas sale el Sol por el Este y se pone por el Oeste, como en casi todos los lugares de nuestro maltratado planeta Tierra. Pero en realidad la Aldea de Ventillas es un lugar que poco o nada tiene que ver con el mundo que le circunda.

Docenas de matices la caracterizan, transformándola en un lugar de lo más peculiar. Por lo pronto no aparece en casi ningún mapa al uso. Tampoco se accede a sus inmediaciones por carretera asfaltada; así desde el kilómetro 109 de la Nacional 420, justo en el Puerto de Valderrepisa, hay que tomar una pista de tierra de 7 kilómetros. Muchos conocerán este camino, aunque nunca hayan llegado hasta Ventillas, pues al comienzo del recorrido se encuentra la popular Fuente del Almirez, flanqueada por un singular bosque de abetos, robles y quejigos. No hay ninguna señal que indique la dirección a seguir para llegar a la aldea, aunque actualmente es más difícil perderse, pues sólo hay que seguir los pinetes verdes de la reciente Ruta del Quijote.

El estado del camino es variable, dependiendo de un sinnúmero de factores como la lluvia, el tránsito de camiones madereros, de todoterrenos cinegéticos, etc. Una vez allí te percatas de que Ventillas es una aldea compuesta por algo más de veinte casas repartidas en dos calles (eso sí, desde hace unos meses las calles tienen nombre: Almirez y Eliseda, iiy las casas tienen número!! De todas formas, si te tiente el deseo de escribirnos una carta, abandona la idea. El cartero todavía no se ha dejado ver por estos lares). No hay y nunca ha habido luz o electricidad convencional. Allí viven dos o tres familias de modo más o menos permanente, que se alumbran con placas solares. Rara vez se concentra gran cantidad de gente. Es decir, es el lugar ideal para solitarios, que huyen despavoridos del contacto humano.

El río Montoro corre, cuando lleva agua, a unos 50 metros de las casas, de modo que puedes oír desde el patio de la vivienda el continuo arrullo de la corriente. Tanto el arroyo de la Aliseda, como el arroyo del Ojuelo confluyen en este mismo lugar y en sentidos opuestos, por lo que las lluvias copiosas suelen producir pequeñas inundaciones. Ya se le advirtió a la Junta, cuando estaba construyendo un puente for-



mado por tres tubos de más de metro y medio de diámetro para unir la aldea con el camino del Ojuelo, que cuando viniera la primera riada se iba a llevar el puente por delante. El destino quiso que unos meses después lloviera, se abientara el río y, por supuesto, se llevara el puente por delante. Desde entonces, Ventillas está incomunicada por ese flanco del mundo cuando llueve, o sea, está como siempre ha estado.

Sin ninguna duda se encuentra al resguardo de vientos y altas temperaturas (al "trascacho", como diría un buen ventillano). El Sur está cercado por Sierra Madrona, de donde le viene el agua cristalina de la que disfrutan sin contador en sus casas, y que se derrama eterna por el caño del pilar sito en la intersección de sus dos calles. Por el Norte las sierras del Rey y de Valdoro se muestran como telón de fondo imprescindible e inevitable de la aldea. Estas elevaciones constituirían la imagen obligada en una tarjeta postal de Ventillas que aún no existe, pero que habrá que inventar. También la rodean otros cerros de menor entidad como Cerro Casillas y el Cerro de la Gila. Todas estas elevaciones la convierten en un lugar de refresco, perfecto para hacer un alto en el camino. Segura-

mente estas condiciones orográficas y climatológicas son las responsables de su origen. Los ganaderos trashumantes pararían aquí en alguna de sus ventas, que debido a su tamaño y humildad de sus instalaciones se les llamaría "ventillas". Pero la ganadería trashumante se acabó o, por lo menos, cambió su estilo de vida. Los habitantes permanentes de Ventillas se cansaron de pasar frío y calamidades, justo cuando en otros lugares cercanos se estaban construyendo industrias que demandaban mano de obra.

Por este motivo la aldea estuvo a punto de desaparecer, si no fuera por que unos cuantos "locos" se empeñaron en mantener en pie las pocas casas que aún no se habían hundido, en levantar otras medio en ruinas, en cuidar su ermita.

Lo cierto es que apenas han recibido ayuda exterior para acometer esta quijotesca empresa. Los alcaldes de Fuencaliente (término municipal al que pertenece esta pedanía) han ido ignorando una a una sus peticiones con una tenacidad sólo comparable con la insistencia de los ventillanos en sus reivindicaciones. No sería justo dejar de mencionar al alcalde actual, D. Santiago, quien ha aparecido por Ventillas como la ex-



cepción que confirma la regla, como un benefactor de la aldea (después de San Marcos, por supuesto). Escuchó atentamente las peticiones de los aldeanos, que ya es importante y significativo saber escuchar. Pero no satisfecho con eso, además les hizo caso y les proporcionó bancos para que se sienten las personas mayores al Sol, porterías y canchas de baloncesto para los chicos, allanó la era, facilitó los medios para alumbrar las calles, para darles nombre, y números a sus casas. Y lo mejor no es eso, lo mejor es que ahora ha renacido la ilusión y ya nadie duda de que las cosas van a ir a mejor: pronto tendremos un puente que no se llevará el río, las antiguas escuelas tienen luz, y estanterías, incluso libros, que han ido aportando sus vecinos (desde aquí se agradece cualquier nueva aportación de libros o de lo que sea), y habrá que arreglar la antigua casa del maestro...

Historia

En cuanto a su Historia, si se te ocurre debatirla con un ventillano, te dirá que Ventillas es mucho más antigua que Fuencaliente, como si de una cuestión de honor se tratara. Los documentos históricos no dan la razón a estos aldeanos, pues Ventillas se nom-

bra por primera vez en la "CORDIA", en 1482, donde se declara que sus diezmos los ha de cobrar el prior de Fuencaliente, como su señor territorial, por razón de haber sido poblado dentro de los términos concedidos al mismo por D. Pedro Muñiz de Godoy. Todavía hoy su ermita conserva una campana, que, aunque rota, permite distinguir unas letras fundidas sobre su superficie que dicen así: *SANTI MARCOS HORA PRO NOBIS*1677 // HICOSE SIENDO AL CALDE FRANCISCO MEGIA**, es decir, una campana de finales del siglo XVII con una población máxima a principios del siglo XVIII (Censo de Aranda, 1712) de 312 habitantes.

En realidad, si lo pensamos detenidamente, poco importa que sea más o menos antigua que cualquier otra población. Nueva York, por mentar un caso, ni siquiera se había fundado cuando los primeros ventillanos ya ponían trampas para cazar y labraban sus tierras para sobrevivir. Por supuesto, en la actualidad parece ser que Nueva York mantiene una influencia política, social y económica algo más importante sobre el mundo que Ventillas. No obstante, permitidos que algunos prefiramos vivir/morir en esta pequeña aldea.

Da una nueva vida a los envases

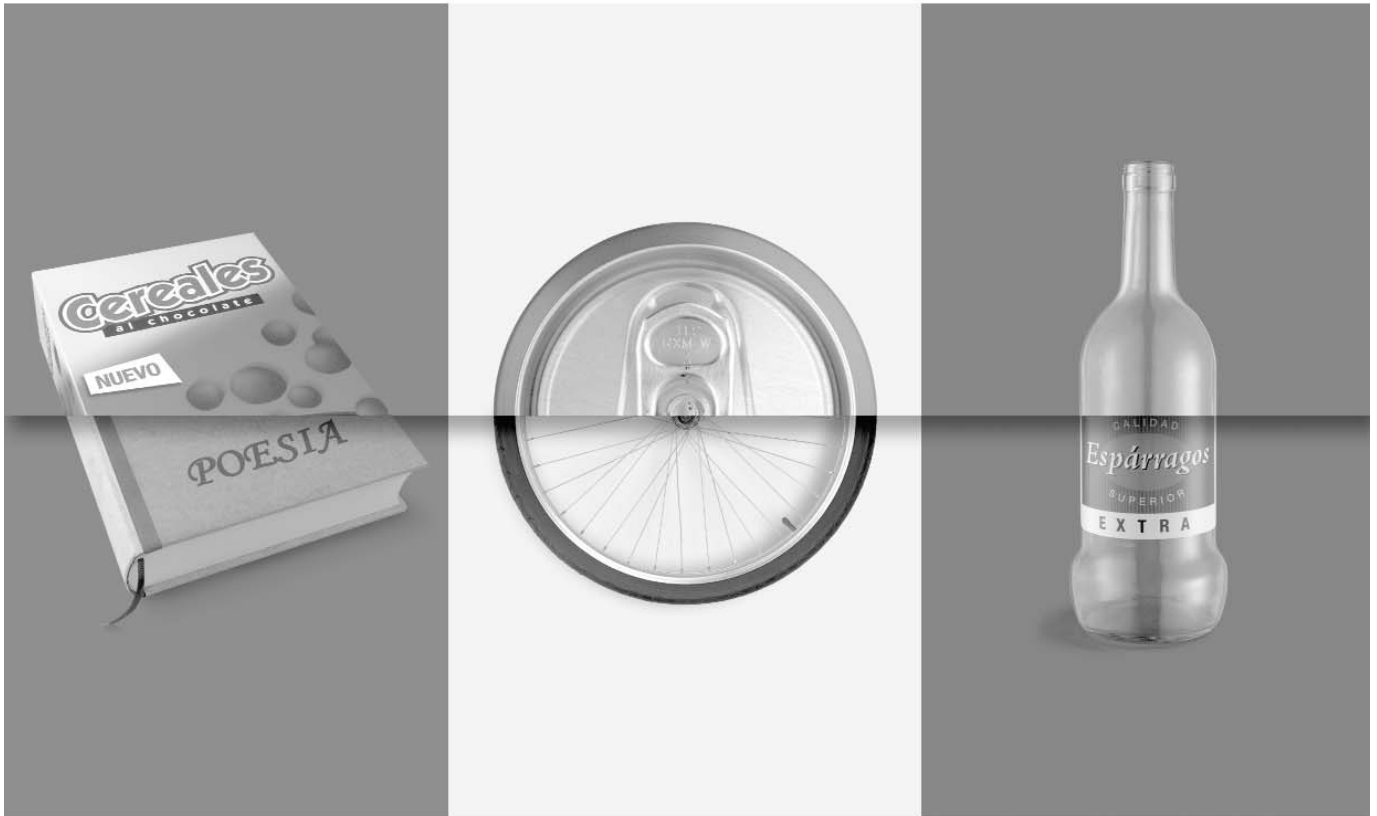

RECICLA

¿Sabías que todos los envases que se reciclan se usan para fabricar nuevos materiales y productos? Así, con 80 latas se puede fabricar una llanta y con 8 cajas de cartón, editar un nuevo libro. Y lo mejor es que para hacerlo posible sólo tienes que separar los envases y depositarlos en su contenedor correspondiente de recogida selectiva. Porque si cuidas tus costumbres, cuidarás el medio ambiente.



Envases de cartón,
papel, diarios y revistas



Envases de plástico,
latas y briks



Botellas de vidrio,
frascos y tarros



CELEBRACIONES

Feria y Fiestas en Almodóvar del Campo



El Ayuntamiento de Cabezarrubias del Puerto presentó sus fiestas en honor a San Pantaleón de julio con un material gráfico elaborado por varios de sus vecinos. El cartel anunciador era obra de Sonia Carrero Martín; el premio al cartel de la contraportada del libro de fiestas recajó en Enrique Serrano Ruiz; y en la categoría infantil el dibujo de Fátima Ruiz Duque fue considerado el mejor.

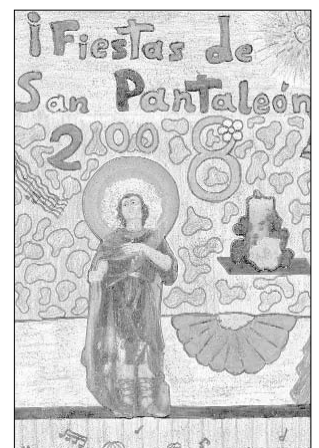

Fuencaliente celebró su Feria y Fiestas 2008

Los cucones se volcaron en las fiestas de la Virgen de los Baños



Redacción

Fuencaliente ha vivido recientemente su Feria y Fiestas en honor a su patrona, la Virgen de los Baños. Unos días festivos que, en palabras del alcalde de la localidad, Santiago Canal, acostumbra a estar marcados por un alto nivel de participación por parte de los vecinos. "Aquí la verdad es que las fiestas suelen ser muy participativas, en los diversos concursos que hay, así como en el resto de actividades. Cabe destacar que son unas celebraciones muy de amigos, de estar todo juntos en la plaza, celebrándolo en el chiringuito de la feria y a medida que avanza la noche más se van concentrando en este lugar y hasta altas horas de la madrugada están con el baile", señalaba.

Los cucones, gentilicio derivado de la imitación que hacían los cazadores del canto del cuco para situarse y alertarse unos a otros con respecto a las presas, celebran sus días grandes partiendo del 8 de septiembre, día de fiesta local, pero también tienen otras citas festivas a lo largo del año.

Santiago Canal indicaba al respecto que "como somos un pueblo pequeño las fiestas varían un poco en función de cómo caigan. Hay unas ocasiones en las que se celebra San Isidro y otras San Sebastián que es el patrón de Fuencaliente y luego sí, la Virgen de los Baños siempre la hacemos fiesta local".

El alcalde resume el trabajo del Ayuntamiento de Fuencaliente en materia de fiestas asegurando que "últimamente estamos intentando recuperar tradiciones. Hemos hecho un concurso de balcones para que las calles sean más bonitas, alfombras florales y por suerte lo que no se ha perdido ha sido la candelaria; se hacen dos hogueras muy grandes, una en la plaza y otra en la parte alta del cerro. Otras más modernas se van arraigando; en carnavales se hacen bailes de disfraces en los que la imaginación y participación de la gente cada vez es más grande".



Celebraciones

Fiestas de San Bernardo en Hinojosas de Calatrava



Encierros 2008 en Mestanza

Fotos cortesía de JLRMAN / www.foro-ciudad.com



Celebraciones

Redacción

El subdelegado del Gobierno de España en la provincia de Ciudad Real, Miguel Lacruz, pregonó el pasado sábado 13 de septiembre, las fiestas que se celebraban en Solana del Pino en honor del Cristo, además de procesionar acompañando a la imagen por las calles de esta bella localidad del Valle de Alcudia.

Previamente, Miguel Lacruz participó en un entrañable acto, en el que la asociación 'Amigos de Minas Diógenes' realizó una petición pública al equipo de Gobierno solanero, representado por su alcaldesa en funciones, la concejala de Cultura, María de la Antigua Gómez, para que se dedique una calle a esta pedanía que desapareció cuando cerraron las minas.

En este sentido, y aprovechando las Fiestas Patronales, esta asociación celebró, el I Encuentro de Hermanamiento y Convivencia Minas Diógenes-Solana del Pino, en el que participaron unas 150 personas oriundas de esta pedanía y trabajadores de las minas, llegados desde todos los puntos del país e incluso del extranjero.

Lacruz, que apoyó esta iniciativa que se comprometió a llevar a cabo la alcaldesa en funciones, hizo un paralelismo entre todos los diógenos que tuvieron que emigrar para encontrar un futuro mejor tras el cierre de la mina con todos aquellos que vienen a España desde África buscando nuevas oportunidades y felicitó a los miembros de la asociación por seguir manteniendo vivo el espíritu de esta localidad desaparecida, a través de un foro en Internet y encuentros de convivencia como el llevado a cabo. En su pregón, el subdelegado del Gobierno aprovechó para poner en valor las "virtudes paisajísticas" de Solana del Pino y las cualidades de sus pobladores, "porque los pueblos", añadió, "son lo que son su tierra, su entorno y sus moradores". Asimismo, evocó "el paseo por las riveras de los ríos Montoro, Robledillo y Valmayor, con el frescor de sus aguas en el rostro, frescor in-



El subdelegado del Gobierno participó como pregonero en las fiestas de Solana del Pino

Miguel Lacruz pregonó las fiestas en honor al Cristo

terior", remarcó, "como de agua recién salida del aljibe y animó a visitar, en soledad, el Santuario de la Virgen de la Antigua, patrona de la localidad.

No faltó, por último, una referencia a los productos solaneros como los "tomates morados de pulpa prieta y carnosa, los duraznos de piel y pulpa blanca o las habichuelas verdes", que, según destacó Miguel Lacruz, "aquí se cultivan con mimo como en ninguna parte de nuestra geografía", sin olvidar la miel, que se produce gracias a la abundante floración de su múltiple arboleda.

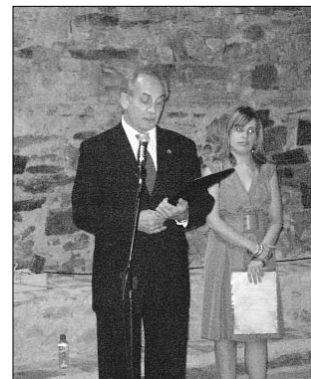

ONO

TU NUEVA TIENDA **ONO** EN PUERTOLLANO:

AIRIS
CENTER

Avda. 1º de Mayo, 37 · Tlf. 926 440020
Garcilaso de la Vega, 11 · Fax: 926 440150
Albacete, 1 · Tlf.: 926 440095
Email: comercial@cemax.net



DEPORTES

Cerca de un centenar de ciclistas discurrieron por Fuencaliente, Brazatortas y la Venta de la Inés entre otros parajes

El Valle de Alcudia acogió la III Ruta Cicloturista Quijote 2008

Redacción

96 participantes pudieron disfrutar los pasados 13 y 14 de septiembre, gracias al buen tiempo del fin de semana, de un fantástico recorrido por tierras castellano-manchegas en la tercera ruta programada por la Fundación Cultura y Deporte, en convenio con la Empresa Pública Don Quijote de la Mancha 2005, y perteneciente al Programa 'Rutas Cicloturistas Quijote 2008'.

El sábado 13 de septiembre los ciclistas se enfrentaban a un recorrido de 60 kilómetros con una dificultad estimada como media.

El grupo salió del complejo turístico Alcudia a las 9.45 de la mañana. Unos kilómetros después, la organización decidió formar dos grupos en función de los diferentes niveles de los participantes. El avituallamiento se realizó en la Venta de la Inés, un paraje localizado a unos 30 Km. del final del recorrido.

El primero de los grupos llegó al albergue, al final de la ruta, con media hora de ventaja sobre el segundo, que finalizó a las 14:45 horas aproximadamente, para disfrutar todos juntos de una merecida comida.

El reto planteado para el domingo 14 de septiembre se presentaba con 38 km. de recorrido y una dificultad media.

La ruta se comenzó a las 9:30 de la mañana desde el complejo turístico Alcudia. Esta jornada prometía ser más dura que la anterior, con muchas subidas y bajadas y bastante técnica, por lo que nada más comenzar se organizaron dos grupos claramente diferenciados. El avituallamiento se hizo en el kilómetro 20, en Alcudia.

Cabe destacar el entusiasmo y alto nivel general de los participantes que, a pesar de haberse dividido en dos grupos, permitió cumplir con los tiempos previstos para la actividad.



La serpiente multicolor reptó de nuevo por el Valle de Alcudia. Los almodovareños se echaron a la calle en masa en la tarde del pasado martes 2 de septiembre, para animar el paso de los corredores que toman parte en la Vuelta Ciclista a España. Almodóvar del Campo fue escenario, además, del último Sprint intermedio de la cuarta etapa, disputada entre Córdoba y Puertollano, cruzando en primer lugar el protagonista de la jornada, José Antonio López Gil, del Andalucía Caja Sur, con un minuto de ventaja sobre los dos primeros hombres que abrían el pelotón.



La liga comarcal de fútbol sala enfrentó a seis municipios

Redacción

La diputada provincial encargada de la gestión del área de Deportes en la Diputación, Rosa Riballo, asistía a finales de julio a la entrega de premios de la Liga de Fútbol Sala Valle de Alcudia y Sierra Madrona en la que han participado seis municipios.

Riballo felicitó en Abenójar al equipo de esta localidad, tras obtener el título de campeones. En segundo lugar han quedado los ju-

gadores de Fuencaliente; y le siguen los de Hinojosas de Calatrava y Mestanza por este orden. Además, también han competido equipos de Cabezarrubias del Puerto y de El Hoyo.

La Diputación de Ciudad Real ha subvencionado a los municipios participantes con 1.000 euros para que puedan hacer frente a los gastos de desplazamiento, los costes derivados del arbitraje y la adquisición del material deportivo.

LIBROS

Una obra del cordobés Felipe B. Pedraza

‘Iniciación a la fiesta de los toros’

Redacción

Caja Castilla La Mancha participa en la edición del libro de Felipe B. Pedraza ‘Iniciación a la fiesta de los toros’, publicado por Edaf. Un volumen que explica la historia, técnica y arte de la lidia, así como la morfología y comportamiento de las reses, las diversas ganaderías y plazas de toros o la actividad económica en torno a los festejos taurinos. Además, el libro dedica un apartado especial a los toros en Castilla-La Mancha.

‘Iniciación a la fiesta de los toros’ ofrece, en una excelente

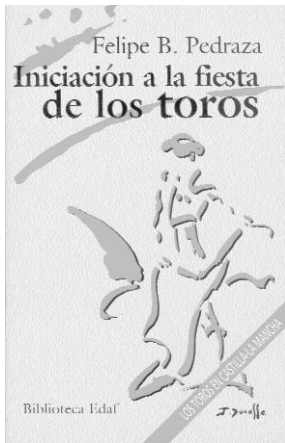

Además, el lector encontrará los datos más relevantes sobre las corridas de toros: su organización previa, los espacios en que se celebra, sus vestidos rituales, sus instrumentos, las diversas situaciones que se pueden dar en su desarrollo y la proyección de la fiesta sobre la cultura y saber populares.

El autor, Felipe B. Pedraza Jiménez, cordobés, es catedrático de Literatura Española de la Universidad de Castilla-La Mancha. Es conocido por sus escritos e investigaciones en torno a la lírica y el drama del Siglo de Oro, especial-

mente sobre la obra de Lope de Vega y Calderón. Además, es Director del Instituto Almagro de Teatro Clásico. Este, su nuevo libro, surge por su pasión y conocimiento de los toros, que le viene desde su más temprana

afición y de recordatorio o vademécum a los ya veteranos”.

A lo largo de sus más de trescientas páginas nos da las claves para entender el mundo taurino, “para interpretar las emociones plásticas y dramáticas que se crean en una corrida de toros”. Claves que hay que descubrir en los ancestrales orígenes de la fiesta, en la técnica y el arte de la lidia y en todos los fenómenos que influyen en este antiguo rito y que hay que analizar desde la historia, tales como la antropología, la zoología, la veterinaria, la sociología, la psicología, la medicina o la cultura y el arte, que han reflejado durante años “el universo simbólico y artístico de este viejo rito en que se conserva toda la violencia de la vida sometida a unas normas estrictas, a un riguroso protocolo”.

juventud, cuando incluso llegó a hacer sus “pinitos” en el arte del toreo.

Fruto de aquellas experiencias, de muchas tardes en las gradas de las plazas de España e Hispanoamérica, con especial dedicación a los cosos castellanomanchegos (Albacete, Toledo, Ciudad Real, Daimiel, Almodóvar del Campo...), es esta ‘Iniciación a la fiesta de los toros’.

El libro, publicado por la editorial Edaf, cuenta con el patrocinio de la Obra Social de Caja Castilla La Mancha, entidad que siempre ha estado comprometida con los valores de la cultura y la naturaleza, sin olvidar el relieve de la economía, y que ha querido contribuir al conocimiento de un fenómeno de tanto relieve antropológico, artístico y social.

Un trabajo de 10 historiadores coordinados por M. F. Vozmediano

‘Castilla en llamas. La Mancha Comunera’

Redacción

La obra ‘Castilla en Llamas. La Mancha Comunera’ nace en un contexto bibliográfico lleno de aproximaciones locales a este fenómeno aportando un estudio regional que concilia todo el territorio natural de La Mancha que a grandes rasgos abarcaba buena parte del antiguo Arzobispado de Toledo (Guadalajara y Madrid inclusive), además de las comarcas de Albacete, en el flanco suroriental. Un conjunto de estudios sectoriales cuyo coordinador, Miguel F. Vozmediano, presentaba de este modo:

“Gracias al ofrecimiento de la Editorial Almadu y al empeño desinteresado de un nutrido grupo de historiadores, ha cuajado el libro que tengo entre mis manos, repleto de cariño por lo nuestro, de amor a la verdad y de algún que otro contratiempo que quedará para siempre en la trastienda.

Hacer un libro coral sobre esta sugestiva página de nuestra historia suponía para mí un reto tan arriesgado como ilusionante. Desde luego, no faltaban aportaciones puntuales sobre cada una de las ciudades y alguna determinada provincia de nuestra región; pero nadie se había atre-

do con un balance global de lo que en realidad supuso este movimiento de rebeldía en La Mancha del siglo XVI. Un espacio geográfico en el cual hemos querido incluir a la actual provincia de Madrid, ese ‘poblachón manchego’ en palabras de Azorín, cuya trayectoria histórica estaba y es-



que luchan por sobrevivir en medio de una guerra civil alimentada por odios entre linajes y resentimientos sociales, enmascarados unos y otros a menudo con razones políticas de mucho mayor calado. Un estudio tan ambicioso precisaba de la colaboración de muchos y avezados investigadores, y por ello me rodeé de los mejores especialistas en cada uno de los epígrafes en que se divide la obra. En este sentido, son todos los que están y están todos los que son, de manera que he podido contar con un magnífico elenco de colaboradores que han trabajado desinteresadamente para desvelar muchas de las claves de un fenómeno político y social que siempre ha intrigado y subyugado a los historiadores, como es el de la Revuelta o Revolución comunera”.

Así, la obra se divide en una serie de diez estudios temáticos y territoriales que han sido abordados por Ramón Sánchez González, Enrique Martínez Ruiz, Juan Carretero Zamora, Adolfo Carrasco Martínez, Máximo Diago Hernández, David García Hernán, Juan Manuel Magán, Aurelio Pretel Marín, Isidoro Castañeda Tordera, Fernando Martínez Gil y el propio Miguel F. Gómez Vozmediano.

Aparece así ante el lector, tanto erudito como curioso, un abigarrado mundo de labriegos y pastores, canónigos y caballeros

Novedad editorial



La villa de La Calzada debe su fundación, en la primera mitad del siglo XIII, a la Orden de Calatrava. Por ello, se hace necesario, en primer lugar, hacer un breve análisis sobre la Orden de Calatrava y su Campo, ámbito geográfico donde su ubica la villa, atendiendo a las circunstancias de la incorporación de estos territorios al dominio calatravo, a la formación de la estructura interna de la Orden, y en relación con ella, a la creación de las encomiendas y su significado, y por último a las relaciones entre la Orden y sus villas a finales del siglo XV, cuando se plantean una serie de resistencias contra el dominio señorial que afectarán a los derechos y rentas de las dignidades y comendadores. A continuación, se analizan por orden jerárquico, todas las dignidades, jerarquías y beneficios calatravos que tuvieron propiedades, derechos o rentas en la villa de La Calzada y su término, aunque haciendo las necesarias referencias a otras que pudieran tener en otros lugares, así como a otras encomiendas de la Orden, de tal manera, que se pueda comprender tanto la importancia y el peso específico reales que tuvieron dichas dignidades y jerarquías en el seno de la Orden, como la importancia real que las propiedades, derechos y rentas ubicadas en la villa de La Calzada y su término tuvieron dentro del conjunto calatravo en el periodo medieval, además, de remarcar el hecho de que la villa de La Calzada no fue un caso aislado. Así, se ofrecen algunas hipótesis sobre el origen de las distintas jerarquías y sus funciones, y a continuación, un pequeño catálogo de los titulares de las encomiendas, donde se ha procurado reunir el máximo de información posible sobre los mismos.

Toda la información DIARIA con reportajes, entrevistas, actualidad, cultura, deportes, etc. La más cercana, la de tu pueblo.

Tu información es www.oretania.es



Las noticias que más te interesan están

www.oretania.es



Valle de Alcudia

Almodóvar del Campo

¡Cuánto que ver...!

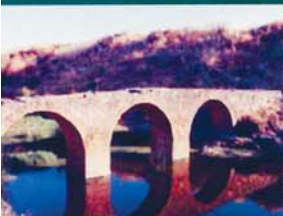

Puente Romano sobre río Tirtaefuera



Puerta Archivo



Cigüena Negra



Inscripción ciudad de Sisapo



Encina Milenaria o de las mil ovejas



Puerta de la Asunción

Ruta del Quijote
RUTAS

Ruta de Rocinante

Ruta de la Minería

Ruta de las Pinturas Rupestres

Ruta de la Trashumancia

Ruta de la Red Natura



AYUNTAMIENTO DE
ALMODOVAR
 Concejalía de Turismo

Una comarca,
 con un patrimonio
 excepcional

Información: 926 442 270

www.almodovar.turincon.com