

# Pueblos

del Valle de Alcudia y Sierra Madrona

Febrero 2009 · Número 2 · Año II · Ediciones C&G

[www.oretania.es](http://www.oretania.es)

El periódico del Valle de Alcudia y Sierra Madrona

## Los municipios solucionan la depuración de sus aguas

La puesta en marcha de varias EDAR favorecerá el buen estado del medio ambiente

Página 6

### De visita por la comarca a través de la red y en 3D

El Centro de Desarrollo Rural del Valle de Alcudia y Sierra Madrona ha puesto en marcha en internet una interesante web que aglutina toda la información de interés existente en torno al Valle de Alcudia y Sierra Madrona. En concreto, en la dirección [www.valledealcudia.net](http://www.valledealcudia.net) se puede ya encontrar todos los recursos posibles en la comarca y posibilita al visitante la realización de una visita virtual que se completará con un novedoso recurso de visualización en el sistema de tres dimensiones. **Página 6**

### Las autoridades inauguran la Residencia torteña



### Fuencaliente volvió a encandilar FITUR

Los numerosos atractivos que para el turista ofrece el municipio de Fuencaliente tuvieron protagonismo, un año más, en la cita internacional FITUR, que cada mes de enero se desarrolla en Madrid. Hasta allí fueron di-

versos medios promocionales de la localidad cucona, gracias a su Oficina Municipal de Turismo y al stand de la Junta de Castilla-La Mancha. Allí se distribuyeron no pocos folletos informativos a los visitantes. **Páginas 18 y 19**

### Promocionan la cría de la vaca berrenda

Brazatortas ha sido escenario de la cuarta edición de las Jornadas de Promoción de la Vaca Berrenda, una convocatoria que efectuó nuevamente el colectivo AGABE y que, en presencia de las autoridades del ramo, se volvió a

destacar la importancia de este ganado autóctono que conviene perpetuar en la cría y promocionar entre los consumidores. El característico sabor de sus carnes lo hace diferente al resto de razas vacunas. **Página 7**



### Los pueblos disfrutaron de las no pocas citas festivas

Páginas 26 a 28

### La Venta de la Inés ya es BIC y podrá captar agua del río

Página 8

### La Diputación brinda su apoyo a varias localidades

Páginas 12, 13 y 15

### La matanza, un ritual que sobrevive

Páginas 18 y 19

Almodóvar del Campo	Hinojosa de Calatrava
Brazatortas	Mestanza
Cabezarrubias del Puerto	San Lorenzo de Calatrava
Fuencaliente	Solana del Pino

**toda la información de tu pueblo a golpe de ratón**



**www.oretania.es**

Grupo de Comunicación Oretania

## REPORTAJE

## Redacción

Dentro de la Red de Áreas Protegidas de Castilla-La Mancha, que nace con la Ley 9/1999 de 26 de mayo de Conservación de la Naturaleza, y a consecuencia de la aplicación de la anterior ley (4/89, de 27 de marzo de Conservación de la Naturaleza), existen una serie de espacios naturales que se configuran en base a la normativa autonómica como parques nacionales, parques naturales, reservas naturales, monumentos naturales, microrreservas, reservas fluviales, paisajes protegidos, parajes naturales y zonas periféricas de protección.

Existen también espacios que se encuentran sometidos a Planes de Ordenación de los Recursos Naturales y se incluyen además aquellas áreas de aplicación de la legislación de caza y pesca de Castilla La Mancha (Refugios de Caza, Refugios de Pesca, etc), así como las Zonas Sensibles y los espacios naturales que surgen de la aplicación de las Directivas europeas de Aves (79/409/CEE) y de Hábitats (92/43/CEE), es decir, las zonas de especial protección para las aves (ZEPAS) y los lugares de interés comunitario (LIC). Al igual significar las Áreas Críticas y las Áreas forestales.

Como resultado de la aplicación de toda esta normativa y dada la especial riqueza natural que define a la comarca del Valle de Alcudia, la zona cuenta con un total de 16 espacios naturales protegidos.

La comarca del Valle de Alcudia destaca no sólo por su rico y variado patrimonio cultural, sino además por su impresionante marco natural, claro exponente de nuestro monte mediterráneo. Se trata de un entorno enmarcado en un hermoso paisaje fruto de un complejo entramado de crestas, valles y gargantas adornados de un mosaico de colores, donde las encinas, alcornoques, quejigos y robles tapizan el entorno.

No menos importante es la diversidad botánica existente. Más de un 10 % de la flora peninsular, estimada en 7.500 especies y subespecies, está representada en la zona, especialmente en el Macizo de Sierra Madrona - Quintana.

Esta gran riqueza florística se debe a la existencia de un relieve con grandes desniveles, que ha supuesto hasta la presencia de especies atlánticas y de montaña, así como de microendemismos en inminente peligro de extinción como la *Centaurea citricolor*.

Casi el 20 % de la flora es endémica, porcentaje que le da el grado de región de mayor personalidad florística de toda la Península Ibérica.

La integración de todos los elementos naturales da como resultado unas unidades paisajísticas de acusada personalidad, destacando unidades naturales tan relevantes como el Valle de Alcudia y el Macizo de Sierra Madrona Quintana, de un alto valor ecológico.



**La comarca del Valle de Alcudia y Sierra Madrona ofrece a sus habitantes un remanso de paz encuadrado por parajes**

**de una belleza y un valor natural incomparable. Un entorno que no sólo esconde una riqueza florística digna de ser**

**protegida, sino que también da cobijo a algunas de las especies animales más bellas e inesperadas.**

## Tesoros escondidos en un paraíso natural protegido



En íntima relación con los paisajes propios de la zona, tales como el monte mediterráneo de las áreas serranas, la extensión de las dehesas y pastizales de las depresiones y valles, sotos y riberas y las no menos importantes estepas cerealistas y olivares, cohabita una gran diversidad faunística.

La presencia de especies animales consideradas como endemismos o bien en peligro de extinción confiere un alto valor na-

tural, educativo, cultural y científico a la comarca. Especies como la Cigüeña Negra, el Águila Imperial Ibérica, el Águila Perdicera, el Lince Ibérico, el Lobo, el Galápago Europeo, el Alimoche, el Buitre Negro o el Águila Culebrera entre otras muchas están presentes, así como una gran variedad de especies cinegéticas.

Numerosas son las especies faunísticas en peligro de extinción, vulnerables y de interés especial que vienen recogidas en el catá-

logo regional de especies amenazadas de Castilla La Mancha. Como especies en peligro de extinción la comarca da cobijo a la cigüeña negra, el águila imperial ibérica, el águila azor perdicera, el lince ibérico y el lobo ibérico.

### En peligro de extinción

Una de las especies en peligro que la comarca del Valle de Alcudia tiene el privilegio de alojar es el Lince Ibérico.

Los ejemplares de esta es-

pecie, cuyo nombre científico es 'Lynx Pardina' suele tener unas dimensiones de 75 a 100 centímetros de longitud corporal, 10 a 24 cm. de longitud de cola y unos 50 cm. de altura. Se asemejan a un gato de gran tamaño, con patas largas y cola corta con el extremo en negro. Sus orejas terminan en un penacho de pelos y su pelaje presenta un color entre pardo rojizo y gris blanquecino con moteado oscuro mientras es claro en las partes inferiores.



# Reportaje



En cuanto a su hábitat, es típico del matorral y el monte mediterráneo con abundancia de conejos. Se encuentra en matorrales arborescentes de *Quercus suber*, *Quercus rotundifolia*, *Quercus faginea* y *Quercus pyrenaica*, con estrato arborescente variable y arbustivo denso.

El Lince Ibérico se alimenta de mamíferos (a veces, incluso de gran tamaño), aves y rara vez carroña, y mata a sus presas con un mordisco en el cuello. La especie entra en celo entre enero y marzo y, tras una gestación de 63 días, la hembra pare de 2 a 4 crías ciegas que permanecen con su madre hasta el destete.

En el Valle de Alcudia el nivel de amenaza del Lince Ibérico es 'en peligro de extinción', siendo las causas principales de esta situación la pérdida, transformación y fragmentación del área de distribución; la reducción de las poblaciones de conejos, su presa principal, la caza ilegal y los atropellos.

En la comarca del Valle de Alcudia se localiza en las zonas limítrofes de los parques naturales de Cardena y Montoro y Andújar.

Otro de los animales que enriquece el tesoro faunístico ubicado en la comarca es el Lobo Ibérico, conocido científicamente como 'Canis Lupus'.

Los lobos presentan un aspecto robusto, con algo más de un metro de longitud corporal y de 65 a 80 centímetros de altura. Con patas largas y cola larga y peluda, presenta unos ojos pardo-grisáceos y pardo-amarillentos algo oblicuos. En su pelaje dominan los tonos marrones. Los individuos jóvenes presentan generalmente tonalidades grisáceas muy apagadas durante el invierno, mientras que en el verano tienen un característico color marrón oscuro.

El Lobo Ibérico habita desde zonas medias con alta presencia humana y mixtas (con matorral bosques y pastizales) hasta zonas donde se mezclan robledales y cultivos cerealistas o bosques de encinas.

Su alimentación es carnívora ingiriendo desde pequeños animales hasta presas del tamaño de un ciervo, además de carroña y animales domésticos. En cuanto a su reproducción, la hembra, que sue-

le tener entre tres y seis crías, prefiere para sus cachorros lugares de vegetación enmarañada, ocupando a veces madrigueras de otros animales como tejones.

El 'Canis Lupus' se encuentra en peligro de extinción en el Valle de Alcudia, siendo la única causa evidente de regresión la caza ilegal desarrollada principalmente en las fincas privadas para evitar pérdidas en las especies de caza mayor.

La distribución del lobo en la Comarca del Valle de Alcudia más concretamente en el Macizo de Sierra Madrona Quintana es discontinua. Localizado en la parte oriental, se encuentra principalmente en los límites de Jaén y Ciudad Real, desde Fuencaliente hasta San Lorenzo de Calatrava.

El Águila Imperial Ibérica o 'Aquila adalberti' es otro de los insignes habitantes de la zona.

Su presencia suele ser abrumadora, con una longitud aproximada al metro y una envergadura del doble de su tamaño.

Su plumaje es de color pardo oscuro en adultos, nuca y cuello son de color blancuzco y las plumas de los hombros y el borde anterior de ala presentan un color blanco puro. La cola tiene la punta rectangular, el pico es ganchudo y negro hacia la base y sus patas son amarillas y robustas.

Suele merodear por zonas montañosas de moderada altitud, llanuras arboladas y dehesas. Necesita vegetación espesa, con grandes árboles y terrenos cubiertos. Su presa favorita es el conejo, un menú que completa o sustituye con patos, urracas, grujillas, lagartos, culebras, palomas, mirlos, alcaudones, arrendajos y carroña.

En el Valle de Alcudia y Sierra Madrona el Águila Imperial Ibérica corre peligro de extinción, entre otras causas por la electrocución en tendidos eléctricos, la caza ilegal, venenos, modificaciones del hábitat, acumulación de pesticidas y disminución de presas naturales.

Se localiza a lo largo de todo el Macizo de Sierra Madrona Quintana y el piedemonte de la Garganta Madrona.

El Águila Azor Perdicera acompaña a la anterior en la familia de aves alcudianas. La 'Hieraaetus Fasciatus' tiene una longi-

tud de 60 a 70 cm. y una envergadura de 150 cm. en los machos y 180 en las hembras.

Se trata de un ave grande y fuerte, con proporciones de águila aunque de alas más cortas y anchas. Presenta un contraste entre un cuerpo muy claro y unas alas bastante oscuras, con una mancha blanca en el manto. En el primer año de vida tienen el dorso pardo oscuro y el vientre marrón óxido claro u oscuro. En vuelo, se aprecia una faja longitudinal en las caras inferiores de las alas.

Suele habitar en áreas accidentadas de baja o media montaña, con riscos, hoces, cárcavas (rara vez anida en árboles) y siguen una dieta a base de conejos y otros mamíferos, palomas, perdices, lagartos,...

El Águila Perdicera está también en peligro de extinción en nuestra zona, debido a la persecución directa y la destrucción de nidos, la disminución de las poblaciones de presas, la construcción de pistas y carreteras cerca de las zonas de nidificación, las molestias durante el período de cría, y la electrocución en tendidos eléctricos.

Dentro de la Comarca del Valle de Alcudia se sitúa en las unidades naturales de la Sierra Sur de Alcudia, Sierras y Valles del Montoro y Robledillo, en el Macizo de Sierra Madrona Quintana, y en las Sierras de El Hoyo y de San Lorenzo de Calatrava.

La Cigüeña Negra o 'Ciconia Nigra' pone fin al capítulo de animales en peligro de extinción en la Comarca del Valle de Alcudia y Sierra Madrona. Con una longitud que ronda los 100 centímetros sus ejemplares tienen una coloración distintiva, con un plumaje negro y vistoso con partes inferiores blancas.

Su hábitat se ciñe a los cortados fluviales y bosques de quercíneas, y las causas de su nivel de amenaza son la transformación y molestia del hábitat, la caza ilegal y la electrocución en tendidos eléctricos. En nuestra comarca, la Cigüeña negra se distribuye por el Valle de Alcudia, la Sierra Sur de Alcudia, las Sierras y Valles del Montoro y Robledillo, el Macizo de Sierra Madrona Quintana, las Sierras de El Hoyo, el Macizo de Canalizos - Navacerrada y la Sierra de Cabezarados y Luciana.

## Red de áreas protegidas en el Valle de Alcudia

1. **Monumento Natural de la Laguna Volcánica de Michos**, en el término municipal de Abenójar. Decreto 209/1999.
2. **Monumento Natural de "Los Castillejos Volcánicos de la Bienvenida"** en el término municipal de Almodóvar del Campo (Ciudad Real). Decreto 208/1999.
3. **Monumento Natural de la "Laguna Volcánica de la Alberquilla"**, en el término municipal de Mestanza. Decreto 211/1999.
4. **Microrreserva de murciélagos del Túnel de Niefla**, en el término municipal de Brazatortas. Decreto 114/2002.
5. **Microrreserva de murciélagos de la Mina de los Pontones**, en el término municipal de Mestanza. Resolución 13-01-2003, de la Dirección General del Medio Natural.
6. **Microrreserva Refugios de Quirópteros de Fuencaliente**, en el término municipal de Fuencaliente. Resolución 13-01-2003, de la Dirección General del Medio Natural.
  - 6.1. **Microrreserva de murciélagos de la Mina La Roma na del Valmayor.**
  - 6.2. **Microrreserva de murciélagos de las Lastras.**
7. **Microrreserva de murciélagos de los Túneles del Ojailén** en los términos municipales de Mestanza y San Lorenzo de Calatrava.
8. **Microrreserva del Bonal de la Teresa**, en el término municipal de Fuencaliente.
9. **Zona de Especial Protección de Aves de Sierra Morena**
10. **Zona de Especial Protección de Aves de la Sierra de los Canalizos**
11. **Lugar de Interés Comunitario de Sierra Morena**
12. **Lugar de Interés Comunitario de la Sierra de los Canalizos**
13. **Lugar de Interés Comunitario de los Ríos de la Cuenca Media del Guadiana y Laderas Vertientes**
14. **Lugar de Interés Comunitario de las Lagunas volcánicas de Caracuel, la Carrizosa y la Perdiguera**
15. **Lugar de Interés Comunitario de los Rios Quejigares, Valdeazogues y Alcudia**
16. **Refugio de Caza del Cerro de Brezalón y Collado del Valhermoso**, en el término municipal de Solana del Pino.



## OPINIÓN

## Colaboración

# 'Luces y sombras'. Diagnóstico de la comarca del Valle de Alcudia

El futuro de la comarca pasa por frenar los procesos de despoblamiento (en los últimos 50 años se ha perdido una tercera parte de la población), fijando a la población joven y a las mujeres. La única receta para ello, hasta que no se demuestre lo contrario, es mejorar la calidad de vida en nuestros pueblos, o lo que es lo mismo, mejorar la calidad de los servicios hasta equipararlos a los de las zonas urbanas. Y también, crear empleo, aunque si no conseguimos mejorar los servicios y la calidad de vida, la creación de empleo no será suficiente para frenar el despoblamiento.

Es muy importante hacer un buen diagnóstico, saber de donde partimos; para que las actuaciones de las distintas administraciones y de la sociedad en su conjunto tengan posibilidades de éxito, de cara a garantizar el futuro.

Todos los municipios agrupados en la comarca del Valle de Alcudia (Almodóvar del Campo, Argamasilla de Calatrava, Abenójar, Brazatortas, Cabezarrubias del Puerto, Cabezarados, Fuencaliente, Hinojosa de Calatrava, Mestanza, San Lorenzo de Calatrava, Solana del Pino y Villamayor de Calatrava), están clasificados en el Plan Estratégico de Desarrollo Sostenible del Medio Rural de Castilla La Mancha como MUNICIPIOS A REVITALIZAR; caracterizada la comarca como deprimida y escasamente poblada. La población está dispersa, con núcleos de escasa dimensión y en di-seminado; con escasos medios de transporte y dificultades de acceso a los servicios, derivado de su situación periférica a nivel provincial y regional y salvo excepciones, con una débil base económica.

Su caracterización general como comarca deprimida, gira en torno a los siguientes elementos:

- Deficiente estructura de la propiedad, con existencia de grandes latifundios, cuyos propietarios no viven en el territorio.
- Envejecimiento de la población en general, y de la agraria en particular.
- Escasez de capital humano y falta de iniciativas.
- Agricultura-ganadería extensiva y de baja productividad con tendencia al autoconsumo y consumo local.
- Escaso desarrollo de los sectores secundario y terciario.
- Predominio de grandes masas forestales y superficie de pastos.
- Dificultades de comunicación y deficiencias en infraestructuras y equipamientos.

También cuenta con características propias de zonas con predominio del sector agrícola, especialmente en los municipios del nor-

te de la comarca, donde se localizan las tierras agrícolas:

- Agricultura familiar.
- Cooperativismo de primer grado ligado a producciones básicas.
- Bajos niveles de comercialización.
- Excesiva dependencia de la PAC para la toma de decisiones, y en la viabilidad de las explotaciones.
- Falta de iniciativas de desarrollo agroalimentario.

El análisis DAFO comarcal nos da los siguientes resultados.

**DEBILIDADES:**

- Riesgo de despoblamiento. Baja densidad de población. Con Tendencia al envejecimiento y masculinización.
- Aislamiento geográfico. Carácter periférico a nivel provincial y regional. Dificultades de acceso a gran parte del territorio.
- Limitaciones geográficas. Comarca desfavorecida de montaña. Elevada altitud. Restricciones para el desarrollo del sector primario.

- Estructura de la propiedad. Grandes latifundios de propietarios que no habitan en la comarca.

- Baja productividad y reducido tamaño de las empresas. Problemas de inserción laboral principalmente entre jóvenes y mujeres.
- Escasos niveles de comercialización de los productos agrarios y ganaderos.
- Dificultad de acceso a las NTIC y bajo uso de las mismas.

- Envejecimiento de los titulares de las explotaciones agrarias y escasa formación de los mismos. Renta agraria dependiente de subvenciones a la producción final.

- Escasa importancia de la producción ecológica e integrada.

- Déficits educativos acumulados.
- Sector industrial muy atomizado y centrado en subsectores maduros.

**FORTALEZAS:**

- Extraordinaria importancia de los recursos naturales y culturales. Elevada proporción de superficie medioambientalmente protegida.

- Gran importancia del sector forestal y de propiedades de titularidad pública.

- Rasgos diferenciadores naturales, culturales e históricos.

- Posibilidad de incorporar las NTIC al sector terciario (turismo y acceso a los mercados).

- Disponibilidad de mujeres para su in-

corporación al mercado laboral.

- Potencialidad del sector agroalimentario (aceite de oliva, ganadería extensiva y sector cinegético).

- Asociacionismo agrario en torno a cooperativas, aunque de escasa dimensión.

**AMENAZAS:**

- Envejecimiento de la población. Pérdida de población en algunos núcleos. Falta de relevo generacional.

- Déficits en infraestructuras.

- Escaso desarrollo industrial y empresarial. Escaso tamaño y especialización de las industrias existentes.

- Procesos de globalización. Reforma de la PAC y entrada de nuevos países a la UE.

- Dificultad para la adaptación a los cambios tecnológicos y a los aumentos de competitividad en los mercados.

- Riesgo de pérdida del paisaje y conservación de recursos naturales por abandono de los usos tradicionales en las zonas rurales.

- Desarrollo económico muy centrado en las zonas urbanas y periurbanas. Falta de un modelo de desarrollo sostenible para el medio rural.

**OPORTUNIDADES:**

- Aprovechamiento de medios en común, desde el ámbito municipal, para alcanzar masa crítica. Potenciar infraestructuras que repercutan en la mejora de la calidad de vida de las poblaciones. Sector servicios a la comunidad.

- Posibilidad de mejorar las estrategias de comercialización de los productos agroalimentarios de calidad comarcales. (Producciones ecológicas. Políticas de calidad. Incorporación NTIC).

- Diversificación de rentas a partir del patrimonio natural, cultural, sector turístico y forestal.

- Políticas nacionales y regionales de discriminación positiva hacia las zonas rurales y de alto valor medioambiental.

- Posibilidades de desarrollo de energías alternativas.

Los puntos fuertes y deficiencias los podríamos resumir en los siguientes:

**PUNTOS FUERTES:**

- Existencia de mancomunidades supramunicipales de servicios que pueden aprovechar de medios en común para alcanzar masa crítica. Sector servicios a la comunidad con necesidades no cubiertas.

- Gran potencialidad del sector agroalimentario (productor de aceite de oliva, gana-

dería extensiva y sector cinegético).

- Capacidad de mejorar las estrategias de comercialización de los productos agroalimentarios de calidad comarcales. A partir de la asociación de productores y la denominación de origen de aceite de oliva creada.

- Cooperativas agrícolas con experiencia de trabajar asociadas, fomento del cooperativismo de 2º.

- Elevada proporción de superficie medioambientalmente protegida. Proceso de declaración de Parque Natural.

- Sector forestal con grandes posibilidades de desarrollo y abundantes propiedades de titularidad pública.

- Patrimonio natural, cultural, sector turístico y forestal, con posibilidades de permitir la diversificación de rentas.

- Posibilidad de incorporar las NTIC al sector terciario.

- Mujeres y jóvenes parados disponibles para incorporarse al mercado laboral.

**DEFICIENCIAS:**

- Riesgo de despoblamiento. Baja densidad de población. Tendencia al envejecimiento y masculinización. Pérdida de población en algunos núcleos. Falta de relevo generacional.

- Salida de los recursos humanos jóvenes, mejor formados, a trabajar fuera del territorio.

- Déficits en infraestructuras en servicios básicos.

- Escasos niveles de comercialización de los productos agrarios y ganaderos.

- Escaso desarrollo industrial y empresarial. Escaso tamaño y especialización de las industrias existentes

- Dificultad de acceso a las NTIC y bajo uso de las mismas.

Pese a las "sombras", la comarca tiene elementos más que suficientes ("luces") para afrontar el futuro con optimismo, siempre y cuando seamos capaces de evitar que se sigan perdiendo efectivos demográficos que a medio plazo, impedirían el éxito de los procesos de desarrollo sostenible. En la próxima ocasión, hablaremos de las estrategias más adecuadas para nuestra comarca, una vez realizado este diagnóstico.

**Fuente:** 'Programa Territorial de Desarrollo Rural. 2007-2013'

**Asociación para el Desarrollo Sostenible del Valle de Alcudia y Sierra Madrona**

## Pueblos

del Valle de Alcudia y Sierra Madrona

Boletín de suscripción

**12 EDICIONES POR 20 EUROS**

Nombre: \_\_\_\_\_

CIF/DNI: \_\_\_\_\_

Dirección: \_\_\_\_\_

C. Postal: \_\_\_\_\_

Población: \_\_\_\_\_

Teléfono: \_\_\_\_\_

**DOMICILIACIÓN BANCARIA:**

Banco/Caja: \_\_\_\_\_

Nº Entidad: \_\_\_\_\_ Nº Oficina: \_\_\_\_\_

Nº D. C.: \_\_\_\_\_ Nº Cuenta: \_\_\_\_\_

**INGRESO EN CUENTA: Caja Castilla-La Mancha**

Nº DE CTA: 2105 - 2046 - 07 - 1242001591 (adjuntar comprobante del ingreso)

Grupo de Comunicación Oretania  
 C/ Alejandro Prieto, 4 - 2ºB - 13500 Puertollano  
 Teléfono y fax: 926 428893 - Móvil: 620 429624  
 suscripciones@oretania.es



## Pueblos

del Valle de Alcudia y Sierra Madrona

el periódico del V. de Alcudia y S. Madrona

Depósito Legal  
CR-806-2008

**Director:** Julio Criado García

**Redactor Jefe:** Paco Acero

**Redacción:** Diego Rodríguez, Victoria Díaz, Francisco Calderón, Roberto García-Mingullán de Gregorio, María Jesús Criado Gallego, Diego Martín de Pozuelo, Santos González Monroy, Jesús Ruiz

**Colaboraciones:** José González Ortiz, Esteban Sánchez, Elías Zamora, E.R.F., Antonio Carmona, Rhodelinda Julián Muñoz

**Maquetación:** Grupo de Comunicación Oretania

**Fotografía:** Julio Criado Gallego, Anastasio Ciudad, Esteban Sánchez, Diego Rodríguez

**Gerencia:** Julio Criado García

**Publicidad:** Grupo de Comunicación Oretania Tfno: 620 429 624

ORETANIA DE INFORMACIÓN LOCAL · Nº 347  
 C/Alejandro Prieto, 4. 2ºB · 13500 PUERTOLLANO · CIUDAD REAL  
 TELÉFONOS: 926 428 893 · 620 429 624 # FAX: 926 428 893  
 grupo@oretania.es





La puesta en marcha de [www.valledealcudia.net](http://www.valledealcudia.net) ha coincidido en el tiempo con el desarrollo en Madrid de FITUR 2009

# El CEDER lanza la primera web para todo el territorio

## Redacción

Coincidiendo en fechas con el desarrollo de la Feria Internacional del Turismo, FITUR 2009, la Asociación para el Desarrollo Sostenible del Valle de Alcudia y Sierra Madrona ha lanzado al espacio cibernético su página web oficial, un ambicioso proyecto que pretende informar y aglutinar todo lo que tiene que ver con esta amplia comarca del sur de la provincia ciudadrealeña.

[www.valledealcudia.net](http://www.valledealcudia.net) es la dirección donde ya está disponible este nuevo sitio y que será presentada oficialmente en próximas fechas. También será accesible en [www.valledealcudia.eu](http://www.valledealcudia.eu), bajo el sufixo que identifica a entidades y proyectos de la Unión Europea.

En el apartado de presentación, los responsables de la Asociación para el Desarrollo Sostenible del Valle de Alcudia y Sierra Madrona afirman que con esta iniciativa buscaban poner a disposición de los ciudadanos de dentro y fuera de la comarca "con la intención de proyectar este territorio en un mundo cada vez más globalizado". De hecho, añaden, "los contenidos aquí expuestos pretenden cubrir una demanda de información específica de un espacio con una marcada identidad y que busca asegurarse un futuro en la actual Sociedad de la Información".

El fin último de esta aportación es que "los sectores sociales y productivos vayan incorporando en su actividad los nuevos conceptos y herramientas de esta sociedad de la información; que evitemos la exclusión-marginación de la población más rural en la actual revolución tecnológica, mejoren la viabilidad como territorio y permitan afrontar un futuro con garantías". De ahí que "este reto", como así lo califican desde el Centro de Desarrollo Rural afincado

en Almodóvar del Campo, no sea "sino el punto de partida para que entre todos aprovechemos las muchas oportunidades que la comarca necesita". Y apunta que este

grupo de desarrollo rural, a través de los programas de desarrollo rural que gestiona, se pone a disposición de todos los que ven futuro en nuestra tierra".

En la calle se expresa el temor a que el pueblo se incluya en el ámbito territorial.

La Asociación de Ganaderos en reunión celebrada recientemente acordó por mayoría enviar escrito al organismo competente manifestando su rechazo a ser incluido.

El 4 de octubre, convocada por el Ayuntamiento, tuvo lugar una reunión a la que se invitó a personas interesadas en el proyecto; no asistieron y el alcalde nos dio a conocer todo lo que hasta la fecha se relaciona con el tema. Incluso el que suscribe intervino para recordar el ambiente contrario al parque que se respira en Fuencaliente. Todos los asistentes manifestaron su rechazo al proyecto y 600 firmas de vecinos en el mismo sentido se pusieron en la mesa.

El alcalde que se comprometió a transmitir el sentir del pueblo, lo habrá hecho a instancias superiores, yo agradezco lo publique en su periódico para conocimiento de los interesados en esto.

Les saluda agradeciendo lo incluyan en su sección 'Cartas al director'.

**Ildefonso Gutiérrez Peralta**  
Fuencaliente (14 de octubre de 2008)

## Cartas al director

Este periódico publicará opiniones de sus lectores, así como réplicas y sugerencias de interés general que sean respetuosas hacia las personas e instituciones. Las cartas no deberán exceder de las 30 líneas. Sus autores habrán de identificarse indicando su domicilio, carnet de identidad (fotocopia) y su teléfono. Pueblos se reserva el derecho de ex-

tractarlas. El lector debe aceptar que no se mantenga correspondencia sobre ellas ni devolverlas.

Pueden enviar sus cartas por:

- Correo postal:  
C/ Alejandro Prieto 4, 2ºB.  
13500 Puertollano  
- Fax: 926 428 893  
- Correo electrónico:  
[opinion@oretania.es](mailto:opinion@oretania.es)

## Fuencaliente y el parque natural

Leo su periódico y me sorprende la ligereza con que sectores relacionados con el Plan de Ordenación de los Recursos Naturales del Valle de Alcudia y Sierra Madrona (PORN) manejan el ámbito territorial sin prestar mucha

atención a municipios como el de Fuencaliente, que en muchas ocasiones ha manifestado su rechazo a ser incluido.

La verdad es que deberían ser los pueblos los que tomaran la iniciativa para entrar a formar parte de un parque natural, pero Fuencaliente por su proximidad a otros, y tener constancia directa de lo negativo que supone la experiencia, no lo inviten a solicitarlo.

He asistido a reuniones para tratar sobre lo relativo al parque, incluso he participado en alguna. Se ha comentado el Plan de Ordenación de los Recursos, así como el régimen general de usos y actividades; entienden muy bien, entre otras cosas, lo que significa regular nuevos usos y lo que es regular por normativa específica los que no tienen una regulación precisa. Son conscientes de todas las "virtudes" que adornan el parque natural, pero...

En la reunión celebrada en el Hotel Sierra Madrona del día 10 de julio, fueron las de Fuencaliente las únicas voces que se oyeron en contra del parque.

## Comarca

En fase de licitación, adjudicación y construcción diversas EDAR en todo el Valle de Alcudia

# Los municipios verterán las aguas tras ser depuradas

## Redacción

Los municipios del Valle de Alcudia se apuntan a la ecológica práctica de la depuración de sus aguas residuales, antes de devolverla al ciclo hidrológico. Dado que buena parte de los ayuntamientos no disponen de la posibilidad de depurar por sí mismos, son los gobiernos autonómicos, en este caso el de Castilla-La Mancha, los que asumen la construcción de las estaciones depuradoras de aguas residuales.

En este caso a través de la sociedad Aguas de Castilla-La Mancha, durante el pasado año se adjudicaron las correspondientes, por un lado, a Solana del Pino y San Lorenzo de Calatrava dentro de un paquete del que formaban parte otros municipios como Alamillo, Valdemanco del Esteras, Agudo, Villanueva de San Carlos. Y, por otro lado, Brazatortas, Cabezarrubias del Puerto, Fuencaiente e Hinojosas de Calatrava, en otro grupo que completaba Cabezarrubias.

En ambos casos, el periodo de ejecución contemplado en total era de 20 meses y dos años de explotación. Las empresas finalmente adjudicatarias conforman la unión temporal de empresas compuesta por Constructora Hispánica SA y Urbanizaciones del Jabalón. Los presupuestos de adjudicación respectivos han sido 4.435.354,95 euros y de 4.181.659,95 euros.

En el caso de Mestanza, al igual que en otros puntos de la provincia como Abenójar o Saceruela, la instalación de una EDAR implica la ocupación y expropiación de parcelas de titularidad pri-



vada, tal y como se recoge en una Resolución de la Delegación Provincial de Ordenación del Territorio y Vivienda de Ciudad Real, fechada el 22 de diciembre del pasado año. Una vez se resuelvan estas tramitaciones previas, se tendrá vía libre para que Mestanza disponga de su propia EDAR.

Y en el caso de Almodóvar del Campo, hay que distinguir el núcleo principal y los pedáneos. En cuanto a la población almodovareña propiamente dicha, ha estado en proceso de licitación si bien todavía no ha sido publicada la resolución de adjudicación. En este caso el proyecto a realizar ha de

prever también el uso compartido con el vecino municipio de Argamasilla de Calatrava. Por otro lado, el Ayuntamiento también tomó mucho empeño por dotar a sus pedanías de sus propias estaciones depuradoras de aguas residuales, algo que se ha venido completando poco a poco.

## Nociones

El agua residual urbana en la mayor parte de España está formada por la reunión de las aguas residuales procedentes del alcantarillado municipal, de las industrias asentadas en el casco urbano y en la mayor parte de los casos de las aguas de lluvia que son recogidas por el alcantarillado. Cuando un vertido de agua residual sin tratar llega a un cauce produce varios efectos sobre él:

- Tapiza la vegetación de las riberas con residuos sólidos gruesos que lleva el agua residual, como plásticos, utensilios, restos de alimentos, etc.
- Acumulación de sólidos en suspensión sedimentables en fondo y orillas del cauce: arenas y materia orgánica.
- Consumo del oxígeno disuelto que tiene el cauce por descomposición de la materia orgánica y compuestos amoniacales del agua residual.
- Formación de malos olores por agotamiento del oxígeno disuelto del cauce que no es capaz de recuperarse.
- Entrada en el cauce de grandes cantidades de microorganismos entre los que pueden haber elevado número de patógenos.
- Contaminación por compuestos químicos tóxicos o inhibidores de otros seres vivos (por vertidos industriales).
- Aumenta la eutrofización al portar grandes cantidades de fósforo y nitrógeno.

De ahí la necesidad de depuradoras, unas instalaciones que tratan el agua residual recogida por la red de saneamiento de una población o de una industria y, después de una serie de tratamientos y procesos, la devuelven a un cauce receptor y al medio sin perjuicio para él.



## Cuatro asociaciones de la comarca están en el Foro de Salud

### Redacción

de Jubilados y Pensionistas 'La Vera', de Solana del Pino.

La puesta en marcha de este foro persigue la participación activa de los usuarios en el modelo de gestión y la aportación de sugerencias en cuanto a los servicios sanitarios. Asimismo, posibilita el acceso mediante convenio a material como el cedido recientemente a los colectivos de Horcajo y Solana, consistente en este caso en camas articuladas para destinarlas a pacientes que tienen que ser atendidos en sus domicilios.

Cuatro asociaciones de alcance exclusivamente local forman parte del Foro Participativo de Salud que ha puesto en marcha el Área de Puertollano. En concreto, son la Asociación Deportivo Cultural de Fuencaiente; la Asociación de Vecinos 'San Juan' de la pedanía almodovareña de Minas del Horcajo; la Asociación Desarrollo Calidad de Vida 'Nuestra Señora de la Paz', de Cabezarrubias del Puerto; y la Asociación





De la Serna, presidente del colectivo AGABE, destacó el interés de poner en marcha la Indicación Geográfica Protegida

# Brazatortas acogió las IV Jornadas de Promoción de la Vaca Berrenda

**Redacción**

Brazatortas fue escenario de las IV Jornadas de Promoción y Difusión de la vaca de raza Berrenda en Castilla-La Mancha, que concretamente se celebraron el 7 de noviembre. Un marco ideal para hablar sobre las nuevas medidas agroambientales del Gobierno regional.

En rueda de prensa de presentación de estas jornadas el delegado provincial de Agricultura y Desarrollo Rural, Francisco Chico, expuso su previsión de que estas medidas tengan un impacto muy positivo en los territorios en los que se ubica la vaca berrenda, sobre todo las de apoyo a las dehesas. En aquel momento, a la convocatoria que se había publicado en 2008 se habían presentado un total de 700 solicitudes.

Así, el director general de la Producción Agropecuaria de la Consejería de Agricultura y Desarrollo Rural, Francisco Martínez, abrió las jornadas con una conferencia acerca de 'Las berrendas: políticas de fomento y conservación de las razas autóctonas en extensivo'. En este punto, Chico destacó la labor que están desarrollando las asociaciones y colectivos que velan por la conservación de nuestras razas autóctonas, entre ellas la Asociación de Ganaderos de la Raza Berrenda de Castilla-La Mancha (AGABE), que integra a 120 ganaderos de las provincias de Ciudad Real, Toledo y Albacete.

"Es de agradecer el trabajo porque han conseguido que un animal autóctono, catalogado en peligro de extinción, remonte", afirmó al respecto. Por ello, el delegado reiteró la colaboración del Gobierno castellano-manchego que quiere seguir de la mano de los sectores implicados en cada una de las medidas que plantee.

En esta ocasión, la colaboración de la Consejería de Agricul-

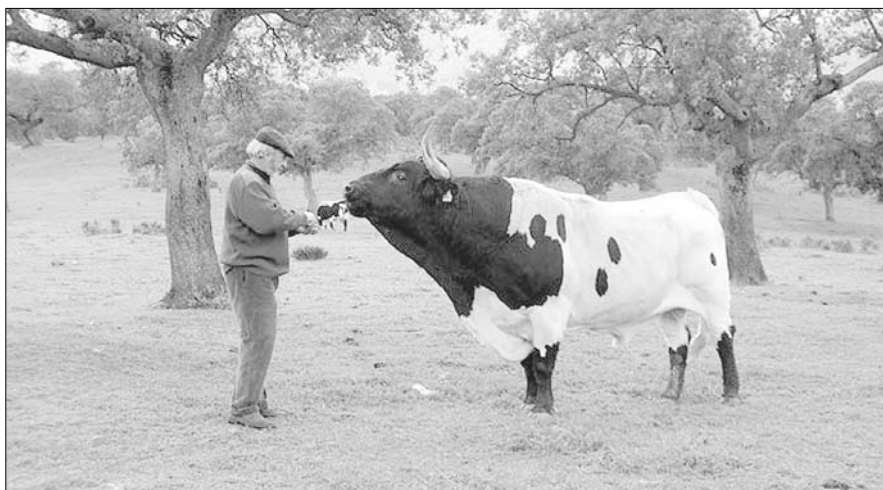

tura y Desarrollo Rural con la AGABE se remonta a 2003 y se traduce en apoyo económico con convenios anuales y en dar cobertura a iniciativas como las jornadas que se celebran anualmente y que con anterioridad tuvieron lugar en Saceruela, el Complejo Alcudia y Almodóvar del Campo.

Por su parte, el presidente de la AGABE, José Ignacio de la Serna, agradeció el "apoyo total" que recibe la asociación por parte del Ejecutivo regional y también de los medios de comunicación, que están colaborando en dar a

conocer y sensibilizar sobre una especie autóctona.

Del mismo modo, expuso las líneas de trabajo de la asociación que preside. Por un lado, "hacer madres", es decir, incidir en la crianza de la raza, pero también, aunque en menor medida, promover la comercialización de la carne. Para ello, plantean nuevas acciones como establecer una línea de berrendo independiente o en la adhesión a la nueva asociación de ganaderos del Valle de Alcudia que aspira a tener una Indicación Geográfica Protegida.

Por último, José Ignacio de la Serna animó a especialistas y público en general a asistir a unas jornadas que cuentan con un cartel de categoría y que se celebraban a lo largo de la mañana del día 7 de noviembre en el edificio multiusos de Brazatortas.

AGABE ha logrado durante toda su andadura que en la actualidad Castilla-La Mancha cuente con unas 700 cabezas de vaca berrenda, entre las que se encuentran 150 en colorado, la variante que menos población presentaba.

## Toledano destaca el peso del sector

La elección de Brazatortas para esta edición no fue por casualidad. "Brazatortas tiene vinculación histórica con el mundo ganadero porque somos un cruce de vías pecuarias: pasan las cañadas reales soriana y segoviana, los cordeles de Puerto Suelta, Alamillo y teníamos el embarcadero del antiguo ferrocarril", comentaba el alcalde. Pablo Toledano también destacaba el emplazamiento privilegiado del municipio en el enclave alcudiano, todo lo cual ha provocado un destacado desarrollo de la localidad. No en vano, indicó que "tradicionalmente toda la hostelería toledana se mueve gracias a la ganadería del Valle de Alcudia: criadores, vendedores pienso, compradores y aquí se hacen los famosos platos del Valle de Alcudia". En sus calles se asientan también sedes de diversos colectivos del sector y por eso "esa colaboración tan estrecha que tenemos con AGABE y con todo tipo de asociaciones ganaderas del entorno". El agradecimiento a esta riqueza que genera en Brazatortas el mundo de la ganadería se quiere traducir en la puesta en marcha de una fábrica de piensos, para la cual el Ayuntamiento ha brindado, según apuntaba Toledano, los antiguos silos del Ministerio de Agricultura.

## Programa

9,30 h: Bienvenida del alcalde de Brazatortas.

10 h: Introducción del delegado provincial de la Consejería de Agricultura y Desarrollo Rural, Francisco Chico de Campos.

10,30 h: 'Las berrendas: Políticas de fomento y conservación de las razas autóctonas en extensivo', por Francisco Martínez Arroyo, director general de la Producción Agropecuaria de la Consejería de Agricultura y D. Rural.

11,30 h: Descanso y almuerzo.

12 h: 'Perspectivas de la explotación del ganado vacuno de carne en extensivo; su proyección a la raza berrenda', por Carlos de Blas Beorlegui, catedrático del departamento de Producción Animal de la Universidad Politécnica de Madrid y presidente de la Fundación Española para el Desarrollo de la Nutrición Animal.

13 h: Comprobación del rendimiento cárnico en terneros de la raza berrenda. Ensayos preliminares.

14 h: Degustación de ternera berrenda.

15 h: Visita explotación: Agropecuaria Calderón.

## Almodóvar del Campo

Así lo avanzó el delegado del Gobierno de Castilla-La Mancha en un encuentro con los alcaldes

# Las pedanías dispondrán de 85.000 euros del FAES

## Redacción

La implicación de la Junta de Comunidades de Castilla-La Mancha con la decena de pedanías que jalonan el amplio término municipal de Almodóvar del Campo ha vuelto a quedar patente con la reunión que recientemente ha mantenido el delegado provincial José Fuentes con la totalidad de alcaldes pedáneos.

La cita se desarrollaba en el transcurso de una de las reuniones periódicas que mantienen en el Ayuntamiento almodovareño los representantes del primer edil con el propio Vicente de Gregorio y otros integrantes del Equipo de Gobierno, citas en las cuales son coordinadas las actuaciones que se han de llevar en estos núcleos y se hace un repaso de las demandas del momento.

"El primer objetivo era escuchar cuál es la problemática de cada una de estas aldeas, que son sitios alejados de la capital y se sienten a veces un poco aislados", indicó Fuentes al término de la reunión, añadiendo que "afortunadamente tienen la ventaja de que estamos tratando con un Ayuntamiento que dedica parte de su esfuerzo presupuestario y humano a trabajar por las aldeas".

En este sentido durante la reunión el alcalde explicó cómo los proyectos que se ponen en marcha en las pedanías se hacen, de manera generalizada, con carácter solidario, primero del núcleo principal para con sus anejos y, para-



lamente, entre los propios enclaves dispersos y que cuentan con una población muy variable.

Es por ello que De Gregorio indicó que "ha sido un encuentro satisfactorio y conforme a la intención del delegado de estar presente en alguna de estas reuniones periódicas, para conocer así las demandas de primera mano y respaldar todas las acciones que sea menester en nuestros anejos pedáneos".

En el trascurso de la reunión el delegado provincial del Gobierno de Castilla-La Mancha avanzó la disponibilidad para este año del Fondo de Acción Especial por un

montante global para las pedanías de unos 85.000 euros. Dicha cuantía "será distribuida para trabajar, sobre todo, en las infraestructuras" que, añadió Fuentes, son la principal reclamación de los alcaldes pedáneos para poder ofrecer a los vecinos el mayor número posible de servicios.

José Fuentes destacó también "la colaboración ejemplar" que en la gestión y dotación de sus aldeas está efectuando el Ayuntamiento de Almodóvar del Campo pues, indicó, "hacia mucho tiempo que no se diseñaba un plan de atención integral a las aldeas y creo que eso es de agradecer".

El alcalde expresó finalmente su gratitud para con el delegado y los compromisos alcanzados pues "todos nos quedamos muy contentos y esperamos de su colaboración como ha sido hasta ahora y para ayudarnos en todo aquello que sea menester, desde el cargo que representa".

Durante el encuentro se sentaron también las bases para una próxima ronda de visitas de José Fuentes a todos y cada uno de los núcleos pedáneos, al objeto de conocer de primera mano e 'in situ' las demandas que los alcaldes pedáneos reivindican en los ámbitos de decisión competentes.

## La Venta de la Inés es ya BIC y se le otorga el uso del agua del Tablillas

### Redacción

El Consejo de Gobierno aprobó en noviembre, a propuesta de la Consejería de Cultura, Turismo y Artesanía, la declaración de Bien de Interés Cultural de La Venta de la Inés, en Almodóvar del Campo (Ciudad Real). La decisión ha sido aplaudida tanto por el alcalde de Almodóvar del Campo, como por la Asociación de Amigos de la Venta de la Inés, en tanto que gracias a ello se logra dar protección oficial a uno de los emblemas más destacados del Valle de Alcudia.

No en vano, La Venta de la Inés, conocida primero como la Venta del Alcalde, está situada en término municipal almodovareño, en un territorio que estuvo marcado a partir del siglo XV por las comunicaciones, la ganadería y un nuevo despegue de la minería. Debido al uso del Camino Real Córdoba-Toledo, principal paso entre la Meseta y Andalucía hasta que se abrió el de Despeñaperros, se creó una red de ventas imprescindibles para el buen funcionamiento de esta ruta, que una vez conformaron núcleos urbanos que se mantienen en la actualidad, como la Viñuela, Veredas o Retamar, y que otras veces son casas de postas aisladas como la Venta del Molinillo, La Venta de la Bienvenida o la Venta del Zarzoso.

El nombre de Venta de la Inés debió de asignarse a la Venta del Alcalde entre 1774 y 1807, momento en que era regentada por doña Inés Ruiz Castellanos. El dato más significativo es su configuración arquitectónica que corresponde funcionalmente con el esquema de la venta de mediados del siglo XVI. El levantamiento planimétrico evidencia que la trama constructiva se midió con pies y varas castellanos, dato que avala la antigüedad de la construcción.

### Agua

Esta declaración BIC se solapó prácticamente en el tiempo con la concesión por parte de la Confederación Hidrográfica del Guadalquivir, otorgando concesión de derechos de uso de agua pública del río Tablillas a los propietarios de la secular Venta de la Inés. El otorgamiento se refiere a usos domésticos y consumo sin bebida, siendo el caudal concesional de 0,05 litros por segundo, con un volumen global al año que no debe exceder los 450 metros cúbicos.

## El Consistorio cederá suelo en San Benito para el Consultorio

### Redacción

El alcalde de Almodóvar del Campo, Vicente de Gregorio, ha comunicado al delegado de Salud y Bienestar Social, Ricardo Ruiz, durante una reciente visita al Ayuntamiento, la disponibilidad inmediata de una parcela en la pedanía de San Benito para que se puedan iniciar a no mucho tardar ya las obras de construcción del demandado Consultorio médico.

Hace ocho meses el delegado cursaba otra visita y explicaba al primer edil la intención del SES-CAM de poner en marcha este consultorio, por lo cual solicitaba la cesión de un terreno municipal

para poder ejecutar el proyecto. Desde entonces y hasta ahora el Ayuntamiento de Almodóvar del Campo ha valorado, junto al edil pedáneo, la conveniencia de uno u otro emplazamiento y especialmente el de dos parcelas. Una vez definido, el Consistorio realizará los procedimientos administrativos correspondientes para ceder el espacio requerido.

Por otro lado, durante su última visita, Ricardo Ruiz se congratuló ante el cierre del mapa de extracciones periféricas en las pedanías, siendo la de Navacerrada la que hasta este pasado mes de enero de 2009 quedaba pendiente de disponer de este servicio.

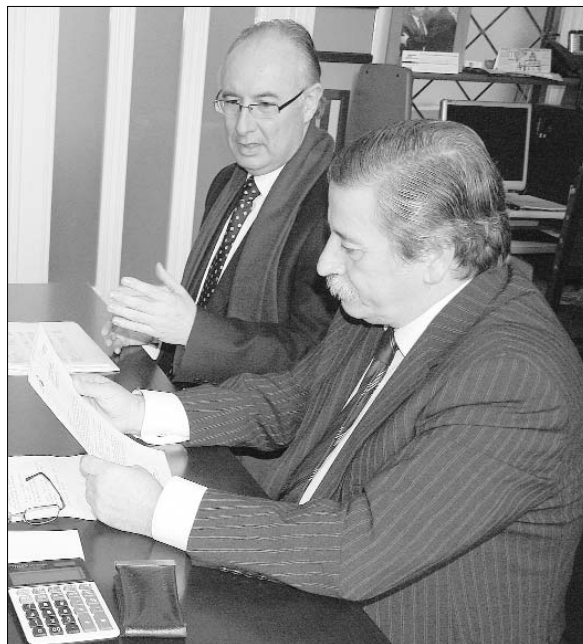



## Brazatortas

## Redacción

La Residencia de Mayores 'Puerta de Alcudia' de Brazatortas fue inaugurada oficialmente a finales de diciembre pasado, en el transcurso de una visita que el delegado provincial de Salud y Bienestar Social, Ricardo Ruiz, hizo al centro en compañía del alcalde, Pablo Toledano y del promotor del proyecto, Antonio Fernández. El municipio cuenta así con un centro para personas mayores con una capacidad de 40 plazas, cifra que se duplicará en dos años. La titularidad es privada aunque en un futuro podría contar con un determinado número de plazas concertadas.

El acuerdo fue posible una vez que la Junta de Comunidades de Castilla-La Mancha y el Ayuntamiento colaboraron con la empresa promotora, el Gobierno regional con 270.000 euros y el Consistorio torteño con la negociación con una asociación de la localidad para que ésta cediera los terrenos en los que ha sido construida.

Según explicó el alcalde de Brazatortas, "este proyecto supone la consecución de una de las principales demandas de nuestros vecinos. En primer lugar, por dar un servicio a nuestros mayores, y en segundo lugar por crear empleo en el municipio". No en vano, la Residencia Puerta de Alcudia cuenta con 13 trabajadores en nómina, con contratos indefinidos, gracias a un convenio con el Servicio Público de Empleo de Castilla-La Mancha (SEPECAM). Además, cuando el centro esté a pleno funcionamiento se tiene prevista la contratación de seis trabajadores más. Por otro lado, Toledano hizo hincapié en la situación geográfica de Brazatortas, especificando que casi la mitad de los residentes de este centro son de fuera del municipio, la mayor parte de ellos de la vecina ciudad de Puertollano.

Por su parte, el delegado provincial de Salud y Bienestar So-



La capacidad es de 40 plazas, cifra que se duplicará en un par de años

## La Residencia 'Puerta de Alcudia' ha sido inaugurada



cial explicó que la Residencia 'Puerta de Alcudia' actualmente se encuentra en fase de acreditación y, una vez concluida esta fase, desde la Junta de Comunidades de Castilla-La Mancha se estudiará la posibilidad de contar con un cierto porcentaje de plazas concertadas, a fin de facilitar el acceso a este centro de las personas con menos recursos. No obstante, el delegado señaló que mientras tanto todos aquellos interesados en conseguir una plaza pueden solicitar al Gobierno regional otro tipo de ayudas indirectas, sobre todo a través de la novedosa Ley de Dependencia.

Además, Ruiz quiso destacar la apuesta del Ejecutivo de José María Barreda en pro de las políticas destinadas a mayores, puesto que el 0,72 por ciento del Producto Interior Bruto (PIB) de Castilla-La Mancha se destina a este tipo de políticas, muy por encima de la media nacional, que no llega al 0,45 por ciento.

En este sentido, Ricardo Ruiz quiso felicitar tanto al alcalde de Brazatortas como al promotor de la Residencia 'Puerta de Alcudia', "porque gracias a la suma de la iniciativa privada y de las administraciones públicas regional y local nuestros mayores se están forjando un mejor futuro en el que vivir". En este sentido, Ruiz animó a futuros emprendedores a hacer como Antonio Fernández y apostar por la construcción de centros para mayores.

En cuanto a las características técnicas de la Residencia 'Puerta de Alcudia' de Brazatortas cabe destacar que cuenta de momento con 40 plazas divididas en 15 habitaciones dobles y diez individuales, las cuales se encuentran en un edificio de 2.000 metros cuadrados levantado sobre una parcela de 9.000 metros cuadrados. No obstante, en el plazo de dos años se tiene prevista una ampliación de este centro para llegar así a 80 plazas.

## El Ayuntamiento prueba con planos y proyectos su honestidad en una licencia

## Redacción

Involuntariamente y de manera muy desagradable, el Ayuntamiento de Brazatortas se ha visto envuelto en una polémica pública que, originada por una nota de prensa de Ecologistas en Acción-Valle de Alcudia, fue respondida por la Delegación Provincial de Medio Ambiente, cargando las tintas sobre una presunta responsabilidad del Consistorio torteño que el alcalde, Pablo Toledano, se encargó de desmontar con pruebas en la mano durante una multitudinaria rueda de prensa.

La situación se inició cuando la organización ecologista advirtió de la construcción de un inmueble en el trazado de la futura



via verde Valle de Alcudia, indicando que la situación se había producido por la desidia municipal y de la Consejería de Medio

Ambiente. Ésta contraatacó con su propio comunicado, achacando la culpabilidad exclusiva al Ayuntamiento, dado que insistía en que

le había comunicado a éste que la licencia de obras no era válida.

Pero el primer edil, Pablo Toledano, demostró que la licencia se otorgó por derecho conforme a la autorización previa firmada y emitida por dos técnicos de la Delegación Provincial, tras advertirse que el proyecto con el que se pidió dicha licencia respetaba los condicionantes puestos para un proyecto titulado de rehabilitación de la antigua estación de Fuencaliente. Con todos los documentos y los respectivos planos, Toledano acusó de ineptitud a los citados técnicos e instó a la Delegación a paralizar ella la obra con sus propios recursos, insistiendo en que fue ella la que primero autorizó.

## 198.000 euros para tres obras con cargo al Fondo Estatal

## Redacción

El Ministerio de Administraciones Públicas ha aprobado tres proyectos presentados por el Ayuntamiento torteño para su financiación con cargo al Fondo Estatal de Administración Local y que, en conjunto, supondrán una inversión de 198.050 euros. Un proyecto será para ejecutar 60 nichos en el nuevo Cementerio, por valor de 38.991,20 euros. Otro es para la renovación de pavimento y reforma en el Parque municipal, por 129.607,24 euros. Y el tercero para acerado y pavimentación parcial de la calle Pablo Iglesias, por 29.451,56 euros.

## Cabezarrubias del Puerto

El Consistorio hace público las nuevas cuotas que los vecinos habrán de sufragar este año

# El Ayuntamiento modifica los impuestos municipales

## Redacción

El Ayuntamiento de Cabezarrubias del Puerto aprobó la modificación de una veintena de diversas ordenanzas fiscales.

Así, en el IBI que popularmente es conocido como 'la contribución', establece que el tipo de gravamen para inmuebles urbanos es del 0,6%; del 0,9 para los de rústica; y para los de "características especiales" del 1%. Y se establecen exenciones para los que tengan cuotas líquidas inferiores a los 3 euros.

En cuanto al impuesto sobre actividades económicas, el IAE, y que se aplica a un amplio abanico productivo, sea ganadero independiente, minero, industrial, comercial o de servicios, se establecen diferentes tramos ponderados en función del importe neto de la cifra de negocio, oscilando éste entre el 1,29 y el 1,35 como más alto.

Otro apartado tiene que ver con el impuesto de vehículos de tracción mecánica. En este caso, se reflejan varios apartados y en el caso de los turismos la cuota oscila entre los 15,14 euros para los de menos de 8 caballos fiscales y de 134,40 para 20 caballos en adelante. En el caso de los autobuses, los que tengan menos de 21 plazas tendrán por cuota 99,96 euros; los que oscilen entre 21 y 50 plazas, 142,37 euros; y los de más de 50 plazas, 177,96 euros. En el caso de los camiones, la cuota oscila en cuatro tramos entre los 50,74 euros para los de menos de una tonelada de carga útil y los 177,96 euros para los que alcancen y superen las diez toneladas. En el caso de los tractores será de 21,20 euros para los de menos de 16 caballos fiscales; de 33,32 euros para los que estén entre los 16 y los 25 caballos; y de 99,96 euros para los de más de 28 caballos. Las mismas cuotas se aplicarán a los remolques y semirremolques arrastrados por vehículos de tracción mecánica, ponderando en este caso sus posibilidades de cargas útiles respectivas. Para vehículos de dos ruedas, ciclomotores y motocicletas de hasta 125 cm. pagarán 5,30 euros; las de hasta 250 cm., 9,08; las de hasta 500 cm., 18,18; las de hasta 1.000 cm., 36,35; y las motocicletas de más de 1.000 centímetros cúbicos, 72,70 euros.

Pasando al impuesto de construcciones, instalaciones y obras (ICIO), la cuota será el resultado de aplicar a la base imponible del presupuesto de obra un tipo de gravamen establecido ahora en el 2,2 por ciento.



Pasando al impuesto sobre el incremento del valor de los terrenos de naturaleza urbana, la cuota tributaria será el resultado de aplicar a la base imponible los siguientes tipos de gravamen: Período de uno hasta cinco años, 26%. Período de hasta diez años, 24%. Período de hasta quince y veinte años, 23%.

El impuesto municipal sobre gastos suntuarios en su aprovechamiento de cotos de caza y pesca, tiene ahora como cuota la resultante de aplicar a la base, un tipo de gravamen del 20%.

Para la tasa por recogida domiciliar de basuras, la cuota tributaria consistirá en una cantidad fija por unidad de local que se determinará en función de la naturaleza y destino de los inmuebles. A tal efecto, se aplicará la siguiente tarifa sin estar incluido el IVA: Viviendas y solares, 31 euros y otros establecimientos, 50 euros.

También existe una tasa por la expedición de documentos administrativos. Así, por el uso de fax y fotocopias DIN A4, se paga 0,10 euros; por fotocopia DIN A3, 0,50 euros; por certificados y compulsas, un euro; por expediente con informe del técnico municipal, 60 euros; y por expediente no tarifado, 100 euros.

En la tasa del Cementerio, se establecen 800 euros por una fosa y de 500 euros por nicho de pared, ascendiendo a 100 euros los derechos de enterramiento.

o tradicionales las tarifas serán de 30 euros por ocupación con mesas y sillas por bares o por puestos de churros, de 10 euros por puestos de rifas y similares o de frutos secos, turrone, caramelos e, incluso, de tiro y de 20 euros por atracciones infantiles.

La tasa del servicio de ayuda a domicilio recoge una tabla porcentual de participación económica de los usuarios en el coste del servicio, tabla que pondera la renta mensual de la unidad familiar y los miembros de la misma. Dicha aportación llega a oscilar entre un 2% en el caso mínimo y un 50% en el caso máximo.

La tasa por utilización de las dependencias municipales para la celebración de matrimonios civiles en sábados y festivos asciende a 100 euros.

La tasa por utilización de la Piscina municipal establece como cuotas, en el caso de adultos y por cada entrada personal al recinto 2,50 euros y de 1,50 para niños menores de 14 años.

En cuanto a la tasa por alcantarillado, en la acometida a la red general por cada local o vivienda que utilicen la citada acometida se establece una cuota de 200 euros y por prestación del servicio de evacuación, de 15 euros.

La tasa por ocupación de terreno de dominio público con cabinas telefónicas, por cada una de ellas que se instale la cuota es de 200 euros al mes.

Respecto a la tasa por distribución de agua, se establece como periodo de liquidación del consumo el cuatrimestre, siendo la cuota de servicio mínimo 4 euros. Y los derechos de acometida a satisfacer por una sola vez y al efectuar la petición, será de 200. Las tarifas por consumos de metro cúbico de agua serán: Hasta 53 m<sup>3</sup>, 0,48 euros; de 53,01 a 80 m<sup>3</sup>, 1,04 euros; y de 80,01 en adelante, 2,39 euros. En el caso de agua de sondeos públicos, 16 euros.

La tasa por servicio de lavandería asciende a dos euros por servicio único de lavado, secado y planchado y de 50 céntimos por prenda suelta.

Finalmente, la tasa por estancia en Viviendas de Mayores, se establece como cuota general el 75% de todos los ingresos netos mensuales, con el límite del coste real de la plaza que determinarán anualmente los Servicios Municipales. En el caso de no disponer de pensión y poseer bienes o rentas de capital menores o equivalentes al salario mínimo interprofesional, la cuota a pagar será del 75% la pensión mínima.

## El PSOE pidió la dimisión del alcalde por una presunta malversación

### Redacción

En el Pleno de mediadores de diciembre, la portavoz del grupo municipal socialista, Concepción Castañeda, pidió la dimisión del alcalde de Izquierda Unida, Antonio Moreno Valiente, por presunta falsificación de documento público y malversación de fondos públicos.

Al respecto el edil aclaró que el alcalde ha justificado mediante Decreto de Alcaldía una subvención que recibió para la obra de iluminación de la Plaza de Toros "cuando ni siquiera habían comenzado las obras". Una actitud, que definió como engañosa hacia la Junta de Comunidades de Castilla-La Mancha, los concejales y todos los ciudadanos de Cabezarrubias.

Ante estas sospechas, según indicó la portavoz socialista en nota de prensa, en el Pleno ordinario de hace ahora un año, el último celebrado hasta el de octubre, se pidió verbalmente el acceso a los expedientes de obras que obraban en el Ayuntamiento, petición que fue reiterada por escrito en agosto. Sobre este particular Concepción Castañeda resaltó que incluso en octubre todavía no había podido acceder a la documentación solicitada.

Para la concejala socialista es muy grave que el primer edil municipal haya sido capaz de justificar una obra, dándola como finalizada, "sin haber hecho absolutamente nada", y que como consecuencia impida a la oposición acceder al expediente al que tiene derecho "con el único objetivo de ocultar la maniobra engañosa llevada a cabo" afirmó en el comunicado.

Castañeda manifestó que con estos actos Antonio Moreno ha demostrado la nefasta gestión llevada a cabo como alcalde de Cabezarrubias del Puerto, "ya que en reiteradas ocasiones se ha podido ver su incapacidad para gestionar los recursos públicos". Por este motivo recordó que a finales de septiembre de 2007 la Diputación de Ciudad Real tuvo que paralizar el pago al Ayuntamiento de unas 17 subvenciones por un importe aproximado de 50.000 euros "porque tardó casi un año en justificar una subvención".

También se refirió a su intento de engañar a la Delegación Provincial de Ordenación del Territorio y Vivienda cuando presentó en un pleno de diciembre de 2007 una justificación de una obra hidráulica "faltando aproximadamente un 40% de la ejecución de la obra".



## Fuencaliente



Fuencaliente se promocionó a través del 'stand' de Castilla-La Mancha

## De vuelta a FITUR

### Redacción

Por segundo año consecutivo Fuencaliente ha estado presente en FITUR. La XXIX edición de la Feria Internacional de Turismo se celebraba en Madrid del 28 de enero al 1 de febrero, siendo como es sabido la cita de promoción turística más grande del circuito internacional y donde se mueve un importante volumen de negocio.

Los objetivos del Ayuntamiento de Fuencaliente pasaban nuevamente por promocionar y potenciar el turismo de este municipio y permitir, así, llevar a cabo entre expositores y visitantes, distintas acciones de marketing y definir nuevas estrategias. En este sentido cabe recordar que FITUR ha contado con más de 13.000 empresas expositoras, procedentes de 170 países.

Son muchas las razones para visitar FITUR: obtener toda la información de la oferta comercial existente en el mercado turístico, analizar y comprobar las características de los productos/servicios, así como también las tendencias del sector, conocer las novedades y tecnologías y un largo etcétera.

Como en la anterior edición, las características de estar presentes en FITUR varían respecto a FERCATUR y Fuencaliente no ha tenido un stand propio, sino que se ha ubicado dentro del amplio espacio de Castilla-La Mancha y, concretamente, en la zona de la provincia de Ciudad Real.

### Nuevo emplazamiento

En la activa presencia de Fuencaliente en este evento internacional ha tenido mucha culpa la Oficina Municipal de Turismo, en cuya nueva sede trabaja un Taller de Especialización Profesional con un total de ocho alumnos, un monitor y un director con un contra-

to laboral de seis meses. Este taller se compone de una parte teórica y cinco horas de trabajo en la especialidad de albañilería para construir la nueva Oficina de Turismo en la calle Mayor, nº 41.

Este emplazamiento implicará una accesibilidad completa para los visitantes, a diferencia de la que viene prestando servicio en la calle Pedriza. El objeto es también de potenciar la incipiente actividad turística desarrollada en los últimos años en la localidad, además de facilitar y prestar un mejor servicio de información turística local y del entorno.

En la calle Mayo existe actualmente un edificio municipal con una planta semisótano de nueva construcción ocupado por un garaje y almacén y sobre cota cero se encuentra un solar de 63 metros cuadrados, sobre el que se quiere construir la nueva oficina.

Los participantes del Taller de Especialización Profesional son los encargados de realizar la mayoría de las unidades de obra para construir la Oficina, excluyendo aquéllas que, por su dificultad o complejidad, convendrán ser hechas por empresas especializadas contratadas por el Ayuntamiento.

La obra a realizar comprende de todos los módulos formativos del itinerario profesional de albañilería y la superficie de intervención -63 metros cuadrados- resulta totalmente adecuada para que los participantes una vez finalizada la construcción de la Oficina de Turismo, hayan aprendido satisfactoriamente los oficios de albañilería e instalaciones. El proceso de aprendizaje de los participantes en la especialidad de albañilería-instalaciones, constará de los módulos de: saneamiento, estructura, tabiquería, revestimientos, fontanería y sanitarios e instalación eléctrica.

La nueva Oficina de Turismo de Fuencaliente constará en concreto de un espacio habilitado para la prestación del propio servicio y atención a visitantes, turistas, organización de eventos del municipio, etc. así como un pequeño almacén y aseo.

### Red regional

Por otro lado y en cumplimiento del Plan de Ordenación y Promoción del Turismo castellano-manchego, de la Ley de Ordenación del Turismo de Castilla-La Mancha de 1999 y del decreto regulador de la Red de Oficinas de Turismo de la región de 2007 la Consejería de Cultura, Turismo y Artesanía, ha resuelto recientemente la convocatoria de 2008 de subvenciones a establecimientos turísticos integrados en la Red de Oficinas de Turismo de Castilla-La Mancha aprobando la concesión de un total de 18 ayudas económicas a otras tantas oficinas turísticas ciudadreales para financiar parte de sus gastos de personal, así como su funcionamiento y mantenimiento. Las ayudas ascienden en total a 192.000 euros.

Las oficinas de turismo de la provincia agraciadas en esta ocasión pertenecen a los tres niveles existentes de este tipo de instancias, en función de su importancia y afluencia de público.

En lo que respecta a la de Fuencaliente, corresponde al tercer nivel, por lo que ha percibido una subvención de 8.000 euros.

La de Fuencaliente y el resto de oficinas subvencionadas forman parte de la Red de Oficinas de Información Turística de Castilla-La Mancha, que constituye un sistema integrado de estas entidades cuyo objetivo básico es disponer de un nivel cualificado, homogéneo y funcional de información turística al ciudadano.

## Acondicionan el yacimiento romano de Valderrepisa

### Redacción

Conservar, que sea visitado y la puesta en valor del yacimiento arqueológico de Valderrepisa fue el objetivo del proyecto de limpieza y acondicionamiento de Valderrepisa, localizado dentro del término municipal de Fuencaliente.

Está situado junto al Puerto del mismo nombre, asentándose en una zona de suave pendiente, a 800 m., sobre el nivel del mar, rodeada de montañas que alcanzan los 1.100-1.200 m. de altitud y con suficientes recursos culturales y paisajísticos relevantes como para convertirse en una importante inyección económica para el municipio. El yacimiento arqueológico de Valderrepisa, se encuentra desde su excavación, hace 18 años, a la intemperie, sin ningún tipo de intervención de consolidación. Hasta ahora estaba comido por la vegetación, al emplazarse en una zona de ligera pendiente, entre arroyos, convirtiéndola en una zona muy húmeda y donde fácilmente prolifera la flora, uno de los daños más importantes y preocupantes del yacimiento, con pérdidas de algunas de sus estructuras. Por ello es necesario intervenir para su consolidación. Con su puesta en valor, la oferta arqueológica actual quedaría ampliada.

Esta rehabilitación se lleva a cabo desde el mes de octubre gracias al Plan de Empleo para zonas deprimidas con cinco personas contratadas por tres meses. La dirección técnica de los trabajos corrió a cargo de David Oliver Fernández, arqueólogo con suficiencia investigadora

reconocida por la Junta de Comunidades de Castilla-La Mancha, el cual estaba a cargo del trabajo de campo.

A su vez contó con una dirección científica, cuya responsabilidad recayó en Macarena Fernández Rodríguez, doctora en Prehistoria por la Universidad Complutense de Madrid y gran conocedora del yacimiento al haber dirigido las dos primeras intervenciones que se realizaron en el mismo en la década de los 90.

Fueron cuatro fases las que se siguieron para su acondicionamiento: limpieza, consolidación, adecuación y señalización del yacimiento.

Para los labores de consolidación se contó con la asesoría de una restauradora que marcó las pautas necesarias para la intervención en las diferentes estructuras del yacimiento.

En el caso de que durante los trabajos de limpieza hubieran aparecido materiales arqueológicos, se procedería a su recogida y serían inventariados y depositados en el museo provincial de Ciudad Real.

Estaba previsto que a partir del pasado 1 de enero de 2009, el yacimiento pudiera ser visitado, poniendo en marcha el mecanismo de la información mediante imágenes y textos, haciendo mención al urbanismo del poblado, a las actividades que en él se realizaban relacionadas con la minería, ofreciendo además una visión general de la presencia del mundo romano en el territorio acerca de las explotaciones mineras en Sierra Morena, todo ello con la intención de ofrecer y ayudar al visitante a comprender la función y el uso del yacimiento.

## Nuevos espacios públicos gracias a un plan de empleo

### Redacción

La puesta en marcha de otro plan de empleo, en el que tomaba parte una docena de desempleados, preveía dotar a Fuencaliente de nuevas zonas de tránsito y espacios públicos.

De hecho, gracias al Plan de Empleo 'Zonas Deprimidas', a comienzos del mes de octubre se empezó a construir un nuevo paseo para acceder al grupo de viviendas 'San Sebastián', con ubi-

cación diferente a la actual entrada, dando lugar con estas obras a dos accesos para llegar a las viviendas. Doce personas integraron este plan de empleo, con un contrato de tres meses.

Además, en el futuro se habilitará una zona cedida por la Cámara Agraria para reconvertirla en parque infantil, zona verde y dos zonas recreativas destinadas a los juegos de adultos (juegos populares: bolos, petanca, etc...).

## Hinojosas de Calatrava



En apertura del camino 'Morrón Redondo' o en un colector de pluviales

# Diputación facilita su colaboración

### Redacción

El vicepresidente de la Diputación de Ciudad Real y diputado responsable del Área de Infraestructura, José Luis Cabezas, visitó el municipio de Hinojosas de Calatrava, donde se reunió con su alcalde, Teófilo Romero.

Reparar los diferentes proyectos que en materia de infraestructura urbanística se llevan a cabo en la localidad y conocer, de primera mano, las necesidades que son objeto de preocupación por parte del Ayuntamiento, fueron los principales temas aborda-

dos en esta reunión. Romero señaló que entre los proyectos más importantes estaba la construcción del Camino Morrón Redondo como obra de nueva ejecución. En este sentido, el vicepresidente Cabezas le comunicó que desde la Diputación Provincial podrá contar con 50.000 euros para la ejecución de esta obra en aplicación del Plan de Caminos que se suscribirá con la Junta de Comunidades de Castilla-La Mancha.

Otra de las necesidades del municipio es la construcción de un colector que recoja las aguas pluviales y que evite inundacio-

nes en puntos concretos y localizados en épocas de fuertes lluvias. Esta obra se podría incluir en el convenio de Obras Hidráulicas entre la Diputación y la Junta de Comunidades.

Por su parte, el vicepresidente le informó de otras ayudas que podrá recibir para determinadas inversiones y que deberá priorizar el propio Ayuntamiento: finalmente se pasó revista a la ejecución de los Planes Provinciales de 2008, que por valor de 24.211 euros dispone el municipio para obras de abastecimiento y saneamiento.

# Campaña en contra de la violencia y por la interculturalidad

### Redacción

Hinojosas de Calatrava ha sido uno de los 66 ayuntamientos de menos de 20.000 habitantes que han tomado parte en la campaña de sensibilización y de concienciación para erradicar la violencia de género e interculturalidad que la Diputación de Ciudad Real, por tercer año consecutivo, ha dirigido en general a toda la población y, particularmente, a jóvenes como alumnos de 1º de ESO y de 4º, 5º y 6º curso de Educación Primaria.

Para el desarrollo de esta campaña, la Diputación Provincial dispuso un presupuesto de 91.548 euros destinado al desarrollo de los talleres, pero "la campaña mediática que estamos realizando desde la institución conlleva además un presupuesto de 154.000 euros, que estamos invirtiendo en trabajar contra uno de los problemas más importantes que tenemos en la sociedad y que nos afecta a todos. No solo la violencia de género tiene un costo para las mujeres que la sufren, sino para toda la sociedad y ahí tenemos que trabajar de forma coordinada, en este caso en el ámbito educativo y desde otras administraciones como la Junta de Comunidades, con el objetivo de construir una sociedad en paz, libre y plural", señaló la vicepresidenta de la Diputación del Área de Igualdad, Victoria Sobrino.

Contribuir a la erradicación de la violencia de género y a la interculturalidad mediante acti-

vidades de sensibilización y prevención era el objetivo principal de esta campaña que se estructuró en dos talleres: uno de educación en igualdad, cuyo fin era reflexionar sobre la problemática de la violencia de género e impulsar conductas y esquemas de valores que impliquen el rechazo de la dominación, discriminación o el abuso por razón de sexo; y otro de actividades de educación en interculturalidad, con el que se pretende potenciar la educación intercultural, basada en la igualdad, la solidaridad y el respeto a la diversidad cultural y contribuir a la construcción de una escuela inclusiva para todos, que respete las diferencias que nos hacen singulares y rechace las desigualdades.

Sobrino explicó que la metodología que se iba a llevar a cabo sería participativa y se desarrollaría en tres fases. "La primera que se basa en la opinión de los alumnos y alumnas participantes; en segundo lugar son los docentes y profesores los que deben transmitir y hacer una exposición sobre los valores de la libertad, respeto, igualdad, tolerancia y solidaridad y, una tercera fase, en la que se llega a las conclusiones a través de actividades, del juego, de dramatizaciones mediante la utilización de diferentes soportes como son los medios técnicos y audiovisuales y donde los chicos y chicas participantes manifestarán su visión sobre los asuntos abordados en las fases de exposición", comentó la vicepresidenta.



El subdelegado del Gobierno de España en Ciudad Real, Miguel Lacruz, recibió al alcalde Teófilo Romero, para hablar de las obras que se llevaban a cabo en el cuartel de la Guardia Civil, en las que la Dirección General de la Policía y de la Guardia Civil invierte 385.700 euros, cantidad con la que se realizaba una importante rehabilitación del edificio y sus instalaciones. Otra mejora financiada por el Gobierno central se centró en los acerados de la calle Santa Bárbara, gracias al Plan Especial de Empleo 'Zonas Rurales Deprimidas', invirtiéndose 6.352 euros.



El pasado mes de octubre la Corporación municipal de Hinojosas de Calatrava rindió un homenaje a Marcelo Valiente Moreno, ex director general de Aquest, con motivo de su jubilación. En el acto, el alcalde Teófilo Romero Fernández le hizo entrega de una placa conmemorativa, en donde se le reconocía el interés demostrado por su pueblo natal. Valiente, arropado por familiares y amigos, tuvo unas palabras de agradecimiento al pueblo que le vio crecer y, en especial, a la Corporación por el acto en cuestión. A continuación, hubo un refrigerio para todos.



## Mestanza

A 158.000 euros ascenderá el importe de sendos convenios en materia de recursos hidráulicos

# El alcalde ha planteado la necesidad de una variante

## Redacción

El vicepresidente de la Diputación de Ciudad Real y diputado responsable del Área de Infraestructura, José Luis Cabezas, visitó en octubre el municipio de Mestanza, donde se reunió con su alcalde, Antonio Pareja Salcedo, para hacer un repaso a las diferentes inversiones que en materia de infraestructura urbanística se estaban llevando a cabo en la localidad y conocer, de primera mano, las necesidades que son objeto de preocupación por parte del Ayuntamiento.

En este sentido se abordó la necesidad de construir una variante que una la carretera CR-501, en dirección a Mina Diógenes, con la CR-5011, en dirección a Solanilla del Tamaral, para facilitar el paso de grandes camiones, lo que en la actualidad es imposible por la estrechez de la travesía por el casco urbano.

Éste es, como queda dicho, uno de los proyectos que persigue el Ayuntamiento de Mestanza y que el alcalde planteó al vicepresidente de la Diputación, consiguiendo captar el interés de José Luis Cabezas por el mismo, quien se comprometió a trabajar para la redacción del proyecto y convenir algún acuerdo con la Junta de Comunidades de Castilla-La Mancha para su viabilidad y ejecución.



También, en materia de carreteras, el alcalde sugirió la instalación de resaltes en la travesía para aminorar la velocidad de los vehículos y reducir el riesgo de accidentes. El vicepresidente se mostró receptivo en esta propuesta, indicando que se llevaría a cabo con la mayor brevedad posible.

En otras cuestiones, se habló del convenio de Obras Hidráulicas que se tramita entre la Junta de Comunidades, a través de la

Consejería de Ordenación del Territorio, y la propia Diputación Provincial, que supondrá una inversión por importe de 58.000 euros para la mejora de infraestructura en esta materia, y un segundo, por la cantidad de 100.000 euros para el abastecimiento a la población en Mina Diógenes

Con respecto al Plan de Caminos que se tramita al 50 por ciento entre la Junta de Comunidades y la propia Diputación, Ca-

bezas informó a Pareja Salcedo de que el próximo ejercicio Mestanza dispondrá de 130.000 euros de subvención. Asimismo le indicó que antes de fin de año recibirá alguna otra subvención económica para mejoras de infraestructuras.

Por último, en cuanto al Plan Provincial 2008, el municipio de Mestanza tiene consignada una inversión de 31.579 euros para la renovación de redes de agua.

## La tasa por suministro de agua incorpora 'uso ganadero'

### Redacción

El Ayuntamiento ha actualizado desde comienzos de año la tasa por suministro de agua. Y en concreto, al régimen tarifario aprobado en su día, se ha sumado el denominado 'uso ganadero' dirigido, como indica su propio epígrafe, a aquellos consumos que se realicen en instalaciones de ganado.

En concreto, se establecen tres tramos tarifarios. El primero por consumo de hasta 225 metros cúbicos, siendo el coste de 0,61620 euros; el segundo es entre 226 y 326 metros cúbicos, con un precio de 1,02700 euros; y, el tercero, es de 327 metros cúbicos en adelante, con una tarifa de 2,56750 euros.

Esta novedad fue aprobada en sesiones plenarios.

## El Ayuntamiento recibe su Archivo una vez digitalizado

### Redacción

El Archivo Municipal del Ayuntamiento de Mestanza, compuesto principalmente por documentos y expedientes del Fondo Municipal, fue entregado por la vicepresidenta que gestiona el Área de Cooperación Municipal en la Diputación, Jacinta Monroy, al alcalde de la localidad, Antonio Pareja Salcedo.

La organización del archivo ha corrido a cargo de los técnicos de la sección de Archivos de la Diputación de Ciudad Real, quienes se han ocupado igualmente de la informatización de toda la documentación existente, por lo que este trabajo ha conllevado también la entrega de un CD-Rom que contiene la información correspondiente a dichos fondos municipales.

Una vez terminada la organización, el archivo cuenta con un



total de 473 cajas y 449 libros. El documento más antiguo está incluido en la primera sección, denominada Órganos de Gobierno, y corresponde a una partición de bienes de 1664. La documentación producida por el fondo municipal abarca desde el citado año hasta 2003.

Asimismo, el listado de este fondo se puede ya consultar en la web de la institución provincial, [www.dipucr.es](http://www.dipucr.es), accediendo a través de la página en la sección de 'Documentos Diputación' y, a continuación en la que lleva por epígrafe 'Documentos de Archivos Municipales'.

## La delegada de Educación anuncia la construcción de un colegio

### Redacción

La Consejería de Educación y Ciencia invertirá 73 millones de euros en la provincia de Ciudad Real en el año 2009, lo que permitirá continuar la construcción de 25 nuevos centros educativos y la realización de 46 ampliaciones y reformas importantes. Entre los centros de infantil y primaria de nueva creación cabe destacar el que se ubicará en la población de Mestanza.

Así lo detalló la consejera de Educación y Ciencia, María Angeles García, en la presentación de las líneas generales del presupuesto de su departamento para esta provincia. Unos presupuestos, recalcó, que crecen a pesar de los tiempos de crisis y que tienen un objetivo prioritario: el éxito escolar de todos y todas.

Además de las infraestructuras, el presupuesto contempla una partida de más de 485 millones de euros para que la Delegación Provincial de Educación atienda a los más de 7.655 profesores que imparten clases (210 más que en el curso anterior), 101.000 alumnos y alumnas y 323 centros.

La titular de Educación y Ciencia explicó que, al igual que en años anteriores, el capítulo del presupuesto que mayor incremento presenta es el de personal, con casi 293 millones de euros, tanto para atender al profesorado como al personal no docente.

Se mejorarán, un año más, los servicios complementarios de la enseñanza. Este curso se universaliza el transporte escolar gratuito a los alumnos de Bachillerato y ciclos formativos de centros públicos y se continuará con la línea de ayudas para que los autobuses escolares lleven cinturones de seguridad. En concreto en Ciudad Real, con 289 rutas de transporte y 160 acompañantes, se destinará un presupuesto de 10.300.000 euros.

Para comedores escolares, se invertirán 1.900.000 euros para atender los 67 comedores en funcionamiento en Ciudad Real, cuatro más que el curso anterior.

Por otra parte, el gasto en la provincia para conciertos educativos será de 40.100.000, con 652 unidades concertadas, de las que 13 son nuevas.

El programa de gratuidad de libros de texto tendrá unas dotaciones para la provincia de Ciudad Real de 4,7 millones de euros.

## San Lorenzo de Calatrava

Poblaciones del entorno, como Mestanza, han entrado también a formar parte tras la modificación

# El municipio se suma a la IGP 'Cordero Manchego'

## Redacción

Tras la modificación del Pliego de Condiciones de la Indicación Geográfica Protegida 'Cordero Manchego', el municipio de San Lorenzo de Calatrava ha pasado a formar parte de esta entidad que garantiza la calidad de los ganados criados en su término.

En concreto, el área principal sobre la que se explota y desarrolla la raza manchega es la región natural de La Mancha, comprende 66 entidades locales de la provincia de Albacete, 77 de Ciudad Real, 132 de Cuenca y 122 de Toledo. En el caso de la provincia ciudadrealeña se han incorporado dos comarcas nuevas. Una es la Comarca Pastor, que incluye a Abenójar, Almuradiel, Mestanza, Puertollano, San Lorenzo de Calatrava, Villanueva de San Carlos y Viso del Marqués. La otra es la Comarca Montes Norte, con Fuente el Fresno, Los Cortijos, Luciana, Malagón, Piedrabuena, Porzuna y Retuerta del Bullaque.

La IGP 'Cordero Manchego' diferencia la carne fresca, de las categorías extra y primera, procedente exclusivamente de corderos de la raza manchega, sin distinción de sexo (los machos sin castrar), alimentados con leche materna durante un periodo mínimo de treinta días, complementada con paja blanca y concentrados autorizados.

El peso vivo, al sacrificio, en matadero oscila entre 22 y 30 kg para el cordero y 8 y 14 kg para el lechal y la edad entre 60 y 90 días para el cordero y menor de 35 días para el lechal. Peso de la canal comprendida entre 10 y 15 kg para el cordero y 4,5 a 7 kg para el lechal (un kg más si se presenta con cabeza y asadura), de per-



fil longilíneo, contornos ligeramente redondeados y proporciones armónicas, canales de tipo magra a medianamente grasa, cubiertas por una película de grasa fina, de color blanco cremoso, que se espesa en la grupa, nacimiento de la cola y región dorsal, quedando al descubierto los músculos de la pierna y espalda, así como los trapecios. La carne es de color rosa pálido a rosa.

Estos corderos se alimentan con leche materna, paja blanca y concentrados autorizados.

En cuanto al etiquetado, contiene las indicaciones previstas en las normas de comercialización vigentes. Las canales amparadas por la IGP van marcadas con un sello de tinta que recorre la pierna, costillar y paletilla de ambos lados de la canal, marcando las siglas 'CM' de Cordero Manchego'

y etiquetadas con una etiqueta numerada individualmente y con el logotipo del Consejo Regulador, en una de las piernas.

Las unidades individuales (piezas enteras envasadas, bandejas o similares) comercializadas al amparo de la IGP, deben identificarse con una etiqueta numerada individualmente y con el logotipo del Consejo Regulador.

También se define el carácter específico del producto, en los siguientes términos: "Canal de perfil longilíneo, contornos ligeramente redondeados y proporciones armónicas, canales de tipo magra a medianamente grasa, cubiertas por una película de grasa fina, de color blanco cremoso, que se espesa en la grupa, nacimiento de la cola y región dorsal, quedando al descubierto los músculos de la pierna y espalda, así como

los trapecios. Carne de color rosa pálido a rosa de gran ternura y jugosidad con inicio de infiltración grasa a nivel intramuscular, aportando un bouquet característico muy agradable".

Y se apunta también que la raza manchega es una especie ovina autóctona, adaptada desde antiguo a esta región y que ha constituido una de las principales fuentes de riqueza de esta comarca. Explotada por su producción de leche, carne y lana, constituye el principal aprovechamiento de los recursos naturales, flora y prados, forrajes, barbechos, rastrojos y monte bajo; esta variada alimentación y las peculiaridades de la propia raza proporcionan una carne de características especiales en jugosidad, color y aroma que la relacionan con su origen descrito anteriormente.

## La zona

La Mancha es un antiguo campo espartero de los romanos, que los árabes llamaron 'Manyá', que viene a significar 'sin agua'. Estos dos apelativos determinan de forma clara el carácter de la región. Aunque tradicionalmente se ha considerado a Castilla-La Mancha como un espacio llano, en el que lo más característico es la comarca natural de La Mancha, la realidad se corresponde más bien a una meseta elevada y surcada de montañas, donde las dos terceras partes del territorio están por encima de los 600 m. de altura y no hay ninguna zona que se encuentre situada a menos de 200 m. sobre el nivel del mar. Se trata pues de un territorio caracterizado por el predominio de tierras llanas y altas y por un conjunto de áreas montañosas tanto en la periferia como en el interior de la región, que determinan una gran variedad topográfica y paisajística. Geológicamente es una llanura rellena de sedimentos miocénicos, con una altitud entre 650 y 800 metros sobre el nivel del mar, en las épocas de lluvias por la llanura del terreno se forman grandes charcas y lagunas de poca profundidad, en los que el agua permanece cierto tiempo. El análisis de las temperaturas medias anuales en cuatro poblaciones de la región indica que las temperaturas máximas absolutas pueden superarlos 35º C. en los meses de verano, el mes más cálido es julio, con temperaturas medias que alcanzan incluso los 25º C. Las precipitaciones anuales se caracterizan por alcanzar valores medios próximos a los 400 mm., frente a los 600 mm. de media en España, cifra escasa se reparte de forma desigual.



## Vallvey, finalista del Premio Planeta, felicitada por Barreda

### Redacción

El presidente de Castilla-La Mancha, José María Barreda, felicitó a la escritora de San Lorenzo de Calatrava Ángela Vallvey por su novela 'Muerte entre poetas', que consiguió convertirse en finalista de la vigésima edición del prestigioso Premio Planeta. Barreda reconoció, en nombre de todos los castellano-manchegos, que es un gran orgullo para esta región contar con una paisana con una carrera literaria tan relevante.

Vallvey ganó el premio Nadal en el año 2002, con 'Los estados carenciales' y en 2005 el Premio Ateneo de Sevilla de Poesía con su poemario 'Nacida en cautividad'.

Ángela Vallvey nació en San Lorenzo de Calatrava en 1964 y se licenció en Historia Contemporánea por la Universidad de Granada, aunque cursó también estudios de Filosofía y Antropología.

Su carrera literaria como novelista comenzó con libros para el público juvenil ('Kippel y la mirada electrónica', 'Donde todos so-

mos John Wayne', 'Vida sentimental de Bugs Bunny'), aunque en esos albores literarios pronto apareció también la poesía, con la que obtuvo el Premio Jaén de Poesía con 'El tamaño del universo'.

El primer éxito como novelista le llegó con "A la caza del último hombre salvaje", una proyección que se acrecentó con la adaptación al cine por el guionista Rafael Azcona.

Asimismo, es contertulía de programas de radio de actualidad como 'La Brújula' de Onda Cero.



Solana del Pino

La primera fase de renovación se ha presupuestado en 124.000 euros

# Planifican mejoras para la red de agua

**Redacción**

La renovación y mejora de la red de abastecimiento de agua potable de Solana del Pino será realidad, en una primera fase, merced a un convenio de colaboración tripartito compartido por la Consejería de Ordenación del Territorio y Vivienda de la Junta de Comunidades de Castilla-La Mancha, la Diputación Provincial de Ciudad Real y el Ayuntamiento solanero. Este acuerdo se enmarcará en el Convenio Marco de Colaboración en materia de Obras Hidráulicas suscrito el 27 de febrero de 2008 entre los gobiernos autonómico y provincial.

El documento establece que el Ayuntamiento de Solana del Pino recibirá no sólo apoyo financiero de las otras dos administraciones, sino también técnico.

En cuanto al tema económico, cabe referir que el proyecto de esta primera fase cuenta con un presupuesto de 124.000 euros, de los cuales la Junta de Comunidades se hará cargo en un 68% (85.064 euros); la Diputación colaborará en un 29,4% (36.456 euros); y, el Consistorio, con el 2% restante (2.480 euros).

La redacción del proyecto técnico de las obras que ampara el convenio específico, así como la gestión y ejecución de las mismas corresponde al Ayuntamiento de Solana del Pino. Éste contratará



también las obras de acuerdo con la legislación vigente sobre contratos de las Administraciones Públicas.

Con el fin de dar cumplimiento a los objetivos del Plan de Abastecimiento de Agua de Castilla-La Mancha, en estas actuaciones que tienen por objeto la mejora de la red de distribución municipal se atenderá a que todas las acometidas particulares dispongan de contador; que el sistema de abastecimiento disponga de contadores generales a la entrada del

depósito regulador y/o salida; que los usos municipales dispongan de contadores; que se efectúe una evaluación de las pérdidas de agua en la red antes y después de la actuación, de modo que puedan valorarse con precisión los resultados de la actuación en términos de ahorro efectivo de agua en la distribución.

Los procedimientos oportunos para la ejecución del proyecto se desencadenarán una vez quede firmado el referido convenio tripartito.

# El municipio va a disponer de punto limpio y escombrera

**Redacción**

El pasado mes de noviembre el Ayuntamiento de Solana del Pino y en su nombre Francisco J. Delgado, como responsable municipal de Urbanismo, Vías y Obras, trasladó la preocupación del Equipo de Gobierno del municipio al vicepresidente y diputado provincial José Luis Cabezas, sobre la construcción de un punto limpio para que los vecinos solaneros y de toda esta comarca pudieran reciclar y llevar a un sitio determinado los materiales inertes.

Otras de las preocupaciones del Equipo de Gobierno que se comunicó al diputado provincial, es la actual e ilegal escombrera existente desde el año 2001. A este respecto, tanto la Consejería de Medio Ambiente como el Servicio de Protección a la Naturaleza de la Guardia Civil, han mostrado su descontento ante el vertido incontrolado de escombros.

José Luis Cabezas se mostró muy interesado en solucionar este gran problema medioambiental, que tiene el municipio de Solana del Pino y se comprometió a buscar una solución.

A continuación el Diputado comunicó el compromiso del presidente Nemesio de Lara de dotar en breves fechas de la mejora de los accesos al municipio de Solana del Pino.

Y una vez que Cabezas comunicó la construcción del punto limpio y una zona de escombros anexa a ésta, de lo cual se hará cargo la Diputación Provincial de Ciudad Real con la ayuda de los Fondos Europeo de Desarrollo Regional (FEDER), se desplazó hasta el municipio solanero el ingeniero en obras de la entidad provincial, José Menchén, el cual dio luz verde a la redacción de los proyectos de construcción y de ejecución del punto limpio con escombrera.

Un punto limpio para un municipio de la población y características de Solana del Pino está preparado para recoger envases y productos de limpieza; aparatos eléctricos y electrónicos; chatarras metálicas; muebles y enseres; jardinería o restos de poda; ropa o textiles en general; escombros; vidrio; y, también, papel y cartón. No se permiten residuos orgánicos, neumáticos, residuos líquidos, residuos tóxicos y peligrosos o sus envases, alimentos fuera de uso o caducados, residuos hospitalarios; en general, no asimilables a urbanos o en gran cantidad.

Estas inversiones de la Diputación ponen de manifiesto la política y el compromiso latente que impulsa el presidente Nemesio de Lara en dotar de infraestructuras y crear empleo en comarcas deprimidas, como es el caso de Solana del Pino.



La vicepresidenta de la Diputación Victoria Sobrino participó en Solana del Pino en un acto contra la Violencia de Género, con motivo de la celebración, el pasado 25 de noviembre, del Día Internacional de la Eliminación de la Violencia contra la Mujer. Sobrino, que intervino junto a la alcaldesa del municipio, Juliana Duque Fernández y la concejala de Bienestar Social y directora de la Universidad Popular, María Antigua Gómez, señaló que la violencia de género era un problema de la sociedad en conjunto, que sufren mayoritariamente las mujeres e insistió en que desde las distintas entidades e instituciones se tenía que seguir trabajando de forma coordinada para lograr su erradicación.



El Ayuntamiento solanero ha puesto en marcha un nuevo servicio social de atención a los mayores. Es un proyecto de intervención social de carácter innovador en el marco de la atención en comunidad a las personas mayores. El programa, complementario al de los servicios de Ayuda a Domicilio y que antecede a la puesta en marcha de una vivienda tutelada, tiene como objetivos básicos ofrecer, por un lado, servicio de comedor a los mayores por un precio simbólico, ya que la iniciativa está subvencionada por el Gobierno de

Castilla-La Mancha. Y por otro lado, promover la autonomía personal y el envejecimiento saludable, fomentando la integración y la participación de las personas mayores. Los responsables locales, muy sensibilizados con las necesidades de estas personas, han manifestado de forma reiterada ante la Administración la necesidad de ampliar la cobertura social de los mayores (mayoría en Solana del Pino), por lo que desde la Consejería de Salud y Bienestar Social se ha facilitado, autorizado y subvencionado este comedor.

Publicidad

**carnaval 09**



**CON LAS FIESTAS Y TRADICIONES**

DIPUTACIÓN DE  
CIUDAD REAL  
[www.dipucr.es](http://www.dipucr.es)



# Publicidad



## Selección Oro

Miel con D.O. La Alcarria  
CRUZ REAL

Romero  
HONEYCOMBE, S.L.  
Cerro de la Ermita, 12  
19117 ALBALATE DE ZORITA  
(Guadalajara)  
Tel.: 638 345 878  
pepe@loeches.net



Hay obras de arte que no sólo están en los museos.  
Son la viva expresión de nuestra tierra.  
Colores extraídos de la naturaleza.  
Aromas intensos, afrutados, que despiertan nuestros sentidos.  
Texturas que hablan de sentimientos.  
Productos para exportar al mundo,  
para importar a quién más nos importa.  
Sabores que emocionan... que son parte de nuestra cultura,  
de nuestra tierra...  
Son lo mejor de nosotros mismos.  
Gran Selección 2008.  
La esencia y el sentido de nuestra tierra...



## Premio Gran Selección 2008

MIEL  
CON D.O. LA ALCARRIA

CRUZ REAL

Romero  
HONEYCOMBE, S.L.  
Cerro de la Ermita, 12  
19117 ALBALATE DE ZORITA  
(Guadalajara)  
Tel.: 638 345 878  
pepe@loeches.net



## EMPRESAS



La puesta en funcionamiento de la nueva almazara esta campaña ha supuesto la automatización de casi todo el trabajo

## Redacción

La presente campaña de recogida de la aceituna ha servido para cerrar el círculo de modernización que, hace unas cuantas ya, inició con buen criterio la Cooperativa 'Nuestra Señora del Carmen'. Afincada en Almodóvar del Campo desde décadas, la sociedad da cobertura a una gran parte de los agricultores del Valle de Alcudia, extendiendo también su ámbito de actuación a otros municipios del norte.

Tal y como apunta el presidente del Consejo Rector, Jesús Ángel Fernández, ha sido "la evolución del tiempo y del mercado" la que llevó a iniciar una etapa de puesta al día. Y no sólo se ha traducido en la recepción y transformación de productos como la uva, la aceituna o los cereales, sino que ha introducido tímidamente a la Cooperativa en el comercio minorista, sentando así las bases desde las que aprender y tomar fuerza para hacerse dueña de la riqueza intrínseca a los productos que procesa.

## Almazara

Yendo por partes y comenzando por la cercanía en el tiempo, ha sido la sección de almazara la última en dar el paso a la automatización prácticamente integral de toda la línea productiva, con el acero inoxidable como denominador común. La zona de recepción del fruto del olivo, la molturación y el almacenamiento de los aceites resultantes se ha cambiado en su integridad, incorporándose una envasadora automática, en sustitución del procedimiento manual que se venía utilizando hasta ahora.

Todo ello se realizó en los meses previos al inicio de campaña, aprovechando también para aumentar la capacidad de almacenamiento en 400.000 kilos de aceite e incorporando dos nuevas batidoras con los decantes correspondientes, "con lo que a diario existe una capacidad de molturación de 400.000 kilos de aceituna", refiere Fernández. De tal forma que, "cuando no vamos forzados podemos reparar los orujos para

# La Cooperativa 'Virgen del Carmen' completa el plan de modernización en todos sus procesos



extraerles aceites y dejarlos más secos". Gracias a ello se logra un doble rendimiento en donde antes se perdía. Por un lado, se trabaja en la obtención del denominado aceite de repaso, "que tiene un precio inferior y cubre una pequeña demanda en el mercado que así lo está pidiendo, en especial las grandes refinerías". Y por otro lado, se da más calidad al

hueso de la aceituna, que queda más seco de cara a su transformación en combustible para calderas de calefacción.

En cuanto a este segundo valor añadido, el de aprovechamiento de residuos sólidos, está en mente aumentar la capacidad de transformación del hueso. "Ya este año fabricamos mucho más, por esa misma razón de apretar a

los orujos para quitarles todos los alpechines que podamos y todo el aceite, para dejarlo lo más seco posible", refiere el presidente.

No es éste un tema baladí en tiempos donde la cultura de la ecología, la reutilización y el reciclaje está muy en boga. Y es que este residuo que sirve para calentarse, tiene también otra salida ecológica porque puede usarse co-

mo biomasa. No obstante, desde la Cooperativa ya se suministra este residuo a una compañía que hace las briquetas para calefacción, una especie de cilindros de unos 30 centímetros de largo por 10 de diámetro y que tiene un poder calorífico bastante grande. Un paso de futuro puede ser otro proyecto dado que, afirma Jesús Ángel Fernández, "estamos analizando la posibilidad de hacerlo también nosotros, pero eso implica una nueva inversión y hasta que no amortizamos lo que hemos hecho no lo haremos probablemente".

En cuanto a las hojas de olivo que acompañan la aceituna recolectada, es separada para ponerla a disposición de ganaderos de la localidad. Es por ello que, afirma el representante de la sociedad, "no generamos residuos sólidos". En cuanto a los de lavado, se siguen las directrices marcadas por las normativas al efecto, desechando los fangos y las aguas que van a la red general no son aceitosas como antiguamente.

En cuanto a datos cuantitativos de producción de aceite, si en la campaña de 2008 se alcanzaron más de ocho millones de kilos, este año creen que se quedarán en cinco millones.

A pesar de ello y dado que los años buenos y menos buenos se suelen ir alternando, se entendía muy necesaria la modernización de las instalaciones. En la almazara la inversión aproximada ha sido de 1,1 millones de euros y para su financiación se ha contado con ayudas de los planes del FOCAL para el fomento de la calidad alimentaria de Castilla-La Mancha, para cuyo acceso se deben cumplir una serie de requisitos. La inversión, no obstante, se espera amortizar en unos cinco años gracias "al aceite de repaso que obtengamos y trayendo algo de dinero en el precio de lo que perciben los agricultores, además de la ayuda".

La sección de almazara de la Cooperativa tiene también socios de Cabezarrubias, Mestanza, Solana del Pino, Solanilla del Tamaral y toda aquella zona del Valle de Alcudia y, por el otro lado, Navacerrada y parte de Abenójar; es decir, "dominamos bastante el Valle



## Empresas

de Alcudia, que es el entorno natural de nuestra Cooperativa", dice su presidente.

**Bodega**

La línea modernizadora se puso de largo hace ya un par de campañas y se centró en la bodega de vinos. Fue también cambiada de arriba abajo, integrando materiales de acero inoxidable en la cadena productiva, desde la zona de recepción hasta la mouturación; y la fermentación se hace en depósitos confeccionados en este material, siendo el proceso controlado en frío, merced a un equipo pequeño que, no obstante, produce mostos azufrados que sirven de base luego para la elaboración de varios productos finales.

En este periodo ha dado tiempo a ganar prestigio en el embotellado de los vinos blancos, "que son muy buenos por cierto". Este cambio en la comercialización del producto ha sido fruto también de las leyes sanitarias. "Ya no se puede vender vino como antiguamente, a granel y por eso hicimos una planta embotelladora con todas las bendiciones de Sanidad", explica Fernández Ruiz. Y es por eso que, además, todos los depósitos están recubiertos de un tipo de resina no tóxica y perfectamente válida para la alimentación. Asimismo, valvulería, demás elementos y llenadoras son de acero inoxidable.

Sin embargo este esfuerzo no se ha correspondido con un incremento en la cantidad de caldos elaborados. "La capacidad de la bodega ha descendido mucho porque los agricultores, entre la OCM europea y el poco consumo de vino que hay, han decidido arrancar bastantes viñas", de manera que la producción se ha estancado en unos 3.300.000 kilos de uva. En todo caso, "tenemos que seguir manteniendo a quienes se siguen dedicando a esta disciplina y que, por cierto, cuentan con muy buena uva".

La inversión en este caso fue de medio millón de euros, con un plazo de amortización de otros cinco años, aunque Fernández insiste en que "el ritmo de producción en este caso es decreciente por lo que he dicho y porque este trabajo es muy duro y es complicado encontrar gente joven que quiera seguir.

**Cereales**

Respecto al cereal, se dispone de una nave con una capacidad aproximada de seis millones de kilos para cebadas y trigos, amén de otra pequeña para la avena "pero se nos ha quedado pequeña y tenemos que usar el silo del antiguo servicio nacional de cereales", afirma el máximo responsable de la Cooperativa.

La nave de cereales ya se ha terminado de pagar y está ya amortizada al cien por cien. "Ahora nos queremos meter con una buena limpiadora de cereales para tener más calidad en la siembra, que seleccione bien el grano y de

## El polígono industrial, muy conveniente

El agricultor es consciente de que Almodóvar necesita un polígono industrial porque es consciente de que estamos ahogados y que no tenemos zona industrial". Con estas palabras expresa el presidente de la Cooperativa el parecer de los profesionales del campo en torno a los planes para poner en marcha el polígono industrial de Almodóvar del Campo. Para esta sociedad, su realidad implicaría que "nosotros nos marcháramos a él siempre y cuando recibiésemos ayudas para hacerlo, porque por las buenas no es lógico". Entre las ventajas que implicaría el traslado,

Jesús Ángel Fernández cita la disponibilidad de más espacio, "porque a veces sí que nos vemos un poco apurados". Y también comodidades para labradores y resto de vecinos, puesto que "ahora mismo los agricultores se tienen que quedar en la calle porque tenemos una capacidad limitada para poder entrar a los patios en plena campaña de vendimia, cereales o aceituna y hay que aparcar los tractores y sus remolques en la Ronda del Prado, dándoles salida conforme van descargando los de dentro. Y eso en una zona industrial no se notaría a efectos de la circulación".



esa forma podamos tener también mejor calidad en las cosechas".

**Variación artificial de precios**

Este año los cereales y el resto de productos agrícolas están sufriendo un "fuerte varapalo", no por la crisis sino por las incertidumbres del mercado. "Hay unas fluctuaciones del mercado que no son muy explicables para el común de los mortales y al final lo paga el consumidor, pero antes lo ha pagado el agricultor porque a éste se le paga poco dinero para los productos que tiene que usar y hay que tener en cuenta que le cuesta mucho trabajo criarlo, mantenerlo y cosecharlo". Y para defender a los agricultores de Almodóvar del Campo y de toda la comarca es para lo que, afirma Fernández, se han hecho todas estas inversiones.

"El agricultor realmente siempre está en crisis; la que está ahora generalizada le afecta en otra medida". Así de lacónico se muestra el presidente de esta sociedad, quien justifica sus palabras indicando que "el año pasado por una serie de anomalías que nadie se explicó, pero todo el mundo las justificó, se llegaron a obtener unos precios de cereales bastante

buenos. Pero este año de golpe y porrazo y sin que nadie lo explicara, los precios son menos de la mitad, con lo cual a la hora de la verdad la diferencia entre lo que cobró el año pasado y los "inputs" de este año, es decir, fertilizantes, gasóleos o materias primas, cuyos precios se han duplicado, se ha recogido menos de la mitad de lo que el año pasado, no en cantidad sino en precio. Esa crisis sí que la ha sufrido el agricultor y duro y gordo. Si a eso añadimos que algunas compañías bastante fuertes quebraron y no han pagado y tienen concurso de acreedores pues también se ha podido sentir más perjudicado el agricultor".

La pregunta en este punto es clara: ¿Cuál es el poder de aguante del agricultor ante esta situación? A ello responde Fernández Ruiz que "el agricultor siempre es de mentalidad conservadora en el sentido de que siempre ha guardado algo, porque sabe lo que le ha costado obtener la cosecha y no ha tirado el dinero, pero llega el momento en que las reservas se terminan y se agotan". Pero la Cooperativa cuenta incluso con una sección de crédito para los socios, "con lo cual la crisis nos está afectando pero en una menor medida

que en otros sitios y toco madera", dice el presidente.

**Comercialización**

Una de las principales lacras para los profesionales del sector ha sido la comercialización de los productos, en un proceso en el que los intermediarios siempre han ganado dinero a costa de precios bajos en origen y altos en destino. Esa situación se quiere invertir en un futuro, dado que hasta ahora la venta directa se ha venido realizando en la Cooperativa a una muy pequeña escala. "Ésta ha sido otra de las razones de hacer la sección de mercaderías, vender nosotros nuestros propios productos, directamente, sin intermediarios de ninguna clase pero sucede que tenemos muchísimo más volumen de producción que de venta", afirma Fernández. Ese hecho que refiere obliga a vender en dos canales diferentes, uno el canal mayorista, "que está ya más o menos establecido" y otro el minorista, "que hasta ahora lo desconocíamos".

La irrupción en esta nueva faceta se está haciendo a través del vino embotellado de marca 'Balálita'. "En principio tenemos buenas expectativas, aunque con

la crisis están frenándose los proyectos" reconoce el presidente, quien no obstante apunta que "nuestro vino está saliendo bastante bien, embotellado y en garrafas de dos y de cinco litros, cumpliendo las normas de Sanidad que otros no hacen"; sin dar nombres a este respecto reconoce que esta actitud por parte de otros "es una triste lástima pero, como en El Quijote, es luchar contra molinos de viento".

Lo que poco a poco empieza a calar en el consumidor final es esa sección de tienda que fue posible con la ampliación de las instalaciones centrales de la Cooperativa 'Nuestra Señora del Carmen' a una amplia parcela adyacente y que también ha permitido generar riqueza contratando personal y creando puestos de trabajo. La plantilla total de esta sociedad la integra en plena campaña una quincena de personas, "y poco a poco seguimos creciendo hasta el punto de que todo esto incluso se nos está quedando ya pequeño. Por eso estamos deseando tener un polígono industrial para poder aumentar capacidades".

Hasta que eso se pueda producir, lo cierto es que se dispone de un nuevo y flamante edificio que, inaugurado oficialmente el pasado 22 de agosto, alberga no sólo la modesta tienda, sino también los servicios administrativos; la unidad central de control informático, que sostiene una intranet con soporte para la automatización de las básculas de pesaje, que anualmente son calibradas y alcance incluso al taller mecánico; un enorme salón de actos con cabida para 150 personas sentadas y otras decenas más en pie, "algo que ya se merecían nuestros agricultores y socios"; salas concebidas para realización de cursos y, también, una dependencia para un futuro laboratorio. Las antiguas oficinas se habían quedado pequeñas y tenían como dificultad añadida la obligación de subir no pocos escalones para llegar a un primer piso que estaba bastante alto; las personas de más edad eran las principalmente damnificadas al respecto.

Toda la filosofía recogida en este artículo la resume el presidente de la siguiente manera: "Los dueños de esta Cooperativa son sus agricultores, sus socios y lo que pretendió esta Junta es que ellos se sintieran propietarios, que tuvieran un espacio donde poder hablar y poder dialogar tranquilamente y por eso nuestros despachos están abiertos continuamente y pueden hablar con total libertad, a la hora que quieran y con cualquier miembro del Consejo Rector que gobierna". Este órgano está integrado por diez personas en total, con el presidente Jesús Ángel Fernández al frente y los demás son todos agricultores de diversas zonas como queda dicho, "cada uno con sus propios intereses porque está todo muy diversificado y en este factor es donde radica el éxito según pienso".

## SOCIEDAD

La matanza del cerdo es una costumbre milenaria que se ha heredado de padres a hijos con el objetivo de que cada familia se

abasteciera con los productos de carne necesarios hasta la llegada del otoño siguiente. Hoy en día la matanza se celebra como una

fiesta y una vuelta a nuestras raíces culturales, ya que la industria cárnica se encarga de elaborar en serie el despiece del cerdo

que muchas familias de Castilla-La Mancha y el resto del país siguen elaborando con cariño y con su sello particular.

# La matanza en El Hoyo: a todo cerdo le llega su San Martín



## Rhodelinda Julián

La llegada del invierno hace presagiar el final de los cerdos, en nuestra cultura el animal más sagrado, "de quien todo se aprovecha". La fecha idónea se empieza a contar desde el 11 de noviembre, el día de San Martín, de ahí su dicho. Pero hoy en día las familias ponen su fecha según el engorde de sus cerdos. Una familia de El Hoyo nos ha invitado a celebrar con ellos la matanza. El Hoyo es uno de los pueblos ciudadrealeños que toca directamente con Jaén, antes pertenecía a Mestanza pero desde hace un tiempo, este pueblo de apenas 350 habitantes tiene casa consistorial propia. El Hoyo es uno de esos pueblos escondidos en las sierras del sur de la mancha donde el verde de todos sus valles te imbuje a medida que se superan todas las curvas del camino. Este término municipal es actualmente

uno de esos sitios donde lugareños y la "gente de toda la vida" utilizan como vía de escape a la

*Darle  
cuchillazo al  
guarro es un honor  
que siempre se  
brinda al dueño del  
cerdo, que está más  
callado que los  
demás*

ciudad durante los fines de semana.

Hoy es sábado, el rocío de los montes ha bajado al valle, el sol anuncia tímidamente su salida. En la finca donde el cerdo espera

su final irrevocable, la cuadrilla que participa en la matanza hace tiempo frente a un aguardiente y pastas. "Esto es lo típico de la matanza, lo primero desayunar y calentarse el cuerpo para hacer la matanza sin problemas", comenta uno de los presentes. No necesitan el aguardiente para reunir coraje y darle el cuchillazo al guarro, ese honor siempre se brinda al dueño del cerdo, que está más callado que los demás, posiblemente pensando en el momento que le convierta en matarife.

El cerdo espera en la cuadra, los hombres van a buscarle y empieza a temblar. Dicen los que saben de esto que el guarro sabe el momento en que le van a matar, y a juzgar por los primeros bramidos, todo hace pensar que es cierto. El guarro lucha por demorar más el momento, pero no puede: su dueño le agarra por la boca con un gancho y fija su hocico con una cuerda para poder in-

movilizarlo. El resto de hombres le ayudan a trasladarlo a la mesa de ejecución: la costumbre dice

*Las mujeres  
entran en el ritual  
con barreños: han  
de recoger toda la  
sangre para  
la posterior  
elaboración de las  
morcillas*

que ha de ser de madera, y tiene la altura adecuada para que todos participen en el ritual. Seis hombres se encargan de subirlo a la mesa, son cerca de 200 kilos los que pesa el cerdo que sólo ha po-

dido cumplir un año. Atan todas sus extremidades y el dueño se erige con la navaja que dará por terminado su sufrimiento. El sonido del cerdo es el sonido de la matanza. Cuando la navaja, bien afilada, atraviesa su aorta, sus lamentos se van apagando por segundos. Las mujeres entran en el ritual con barreños: han de recoger toda la sangre para la posterior elaboración de las morcillas. Y han de removerla en el barreño para evitar su coagulación: el frío mañanero pulula por el aire y la temperatura corporal se conserva mientras dura el rito.

Quien no ha visto nunca un cerdo se lo imagina de color rosa. Puede que sean así cuando nacen, pero cuando son adultos, el pelaje oscuro le delata: el rosa es color de cuentos y leyendas. Para despiezar el animal los matarifes han de quitarle el pelaje oscuro, se aseguran así una mayor higiene en cada una de sus piezas. Antigua-



## Sociedad

mente se utilizaba ramos de piorno que actuaban como lija mientras se echaba agua hirviendo por toda su piel. O también se socarraba con aulaga prendida para afeitar al animal. Hoy en día el reloj manda, y se echa mano de todo aquello que nos facilite la vida. Estos matarifes utilizan una bombona de butano con un soplete, y van quemando la piel poco a poco, mientras otros van retirando el vello con un palo. El olor a chamuscado no es desagradable: es el olor que todos los niños de la familia, convertidos hoy en matarifes, recuerdan como el olor de la matanza. Es una mezcla de torreznos recién hechos y barbacoa familiar. Su olor alimenta. Su olor embriaga, su olor hacen más apetecibles esas migas que realiza la abuela en la lumbre.

Cuando se limpia con una manguera y se retira el negruzco con una teja y agua, vuelve el rosa de los cuentos, como debe ser un cerdo. Se acomoda en la mesa de madera y se ensayan los trazos de los primeros cortes con un



*El cerdo se abre en canal y se van sacando las tripas por turnos, a medida que se va adivinando cada una de las partes del cuerpo*

cuchillo bien afilado. El honor del primer corte también le corresponde al dueño.

#### El destazo

El cerdo se abre en canal, y se van sacando las tripas por turnos a medida que se va adivinando cada parte del cuerpo. Cada una se aprovecha para un manjar, para embutir o para esas migas, que es una costumbre indispensable en una matanza manchega. Las madres y abuelas se reúnen alrededor de una lumbre de carbón donde elaboran con esmero y paciencia unas migas con sabor a matanza, al pan, al ajo y al aceite se le añaden las primeras criadillas y torreznos de la temporada anterior. "El truco es ponerles la medida exacta de agua", nos comenta la matriarca, quien recuerda con nosotros el ritual de la matanza desde niña. En su casa siempre ha sido una fiesta que ha durado días, y que ha servido para confraternizarse con familiares y amigos. A ella nunca le ha gustado ver sufrir al cerdo, "Es difícil ver morir a un animal con el que prácticamente has convivido durante un año", nos cuenta. Ya de mayor empezó a participar más en este ritual, en las labores reservadas sólo a las mujeres. Nos cuenta de memoria las infinitas maneras de

preparar morcillas, chorizos, jamones... Ahora ya sólo se dedica a elaborar las migas al carbón, es quien mejor las hace y en esta familia cada uno tiene su función. Cada cerdo tiene de media un 35 por ciento de grasa. Se suele aprovechar para manteca, perfecto aliado para pasteles, guisos, legumbres y otras delicias caseras. Otros lo utilizan para hacer jabón, cada vez menos, pero se sigue guardando para mezclarlo con sosa y utilizarlo para esas manchas inoportunas que sólo las abuelas son capaces de hacer desaparecer. Rosa acude al corro del despiece, se encarga de coger la criadilla y

todas las tripas que se utilizarán para los embutidos. Las reúne en diferentes barreños, las dejará reposar para prepararlas después. Cada pieza que van recortando, ella se encarga cuidadosamente de seleccionarla y de contarme qué es cada cosa. Cuando se ven las piezas de cerdo en la carnicería y con su cartel nominal y su precio no se piensa dónde puede salir, ni de qué parte del cuerpo corresponde del animal.

Cuando ya está casi vacío el guarro, el solomillo se asoma mientras lo presentes lo miran con deseo. "Esto es lo mejor del guarro, pero está reservado sólo al

dueño", dice uno de los más experimentados.

Después de despiezar lo principal, lo dejarán reposar para que enfrié y sea más fácil cortarlo. "Ahora mismo la navaja resbala mucho", me dice el dueño mientras observo el calor que despide, en contraste con el frío matutino que todavía no se ha ido.

#### Embutiendo

Los hombres se han pedido un descanso, las mujeres preparan los aliños esenciales para los embutidos. Se ponen en corro, por barreños, separando cada tripa. Una mujer selecciona hierbabue-

na, la otra pela patatas y las pone a cocer en una caldera alumbrada también por carbón. Una empieza a separar la piel que embutirá el salchichón, el chorizo o la morcilla. En esta casa preparan la morcilla con calabaza, con arroz y con patata. Dice la creencia popular que en esta zona las patatas comenzaron a utilizarse para que las tripas cundieran más y realizar el doble de morcillas y chorizos. Se suele utilizar la misma proporción de tripas y puré de patata, la cantidad de embutidos se duplica en la despensa. Para el salchichón utilizan un sinfín de especias y algo de hierbabuena que pican con minuciosidad. La ponen a secar en la parte más fría de la casa, cerca de la piel del cerdo, la que más tarde se frie para hacer torreznos. Las cajas de madera que se encuentran en la antigua cocina también tienen su función. Una de las mujeres las está preparando para las patas de jamón, quizás lo más valorado del cerdo. La llena con sal gorda, después meterá la pata y la cubrirá otra vez de sal para que re-

*Cuando ya está casi vacío el guarro, el solomillo se asoma mientras los presentes lo miran con deseo, pero está reservado al dueño*

pose durante un par de meses y esté lista para degustar en las reuniones familiares.

Para que todos los embutidos salgan bien no basta con saber la receta. Hay que tener experiencia, cariño y un saber hacer especial. "Si se pone más sal de la debida para el jamón se sala y te has quedado sin jamón para todo el año", nos cuenta una de la más mayor. Hay menos margen de error con los embutidos, ya que hay que embutir la cantidad específica para cada pieza. Pero aún así, no es un trabajo para principiantes...

Cuando las mujeres acaban de preparar los primeros embutidos, llega la hora de las migas. Todos los ingredientes que la abuela ha añadido de la matanza son de la temporada anterior, ya que todas las piezas que hoy se han cortado esperan al análisis del veterinario que ha de determinar la buena salud del cerdo.

Aún así el optimismo general se contagia: estamos de matanza, degustando unas migas de verdad, escuchando música de la tierra y mirando a los niños como disfrutan de esta jornada. Queda mucho por hacer todavía, así que nos vamos a remangar para participar en este ritual que no debe desaparecer de nuestra cultura.



## Sociedad



Intensa labor cultural y divulgativa de 'El Ilustre Minero' a lo largo y ancho de la comarca

# Cita con la etnobotánica y las plantas medicinales

## Redacción

El Centro Cultural 'Casa de la Marquesa' de Almodóvar del Campo acogió en la primera semana del mes de diciembre una exposición sobre etnobotánica y plantas medicinales, dentro de la I Jornada de Etnobotánica del Valle de Alcudia, organizada por la Asociación 'El Ilustre Minero', con la colaboración del Ayuntamiento.

Tras la inauguración los asistentes pudieron disfrutar de una conferencia impartida por Emilio Blanco Castro, experto etnobotánico, en la que además se mostraron diversos objetos, y probaron plantas, semillas, etcétera, resultando muy amena la sesión.

Esta iniciativa, cuya finalidad era acercar a toda la población la importancia de las plantas en la vida cotidiana, en las tradiciones y sus diversos usos a lo largo de la historia, sirvió como complemento y colofón al Curso de Etnobotánica y Aromaterapia que fue impartido por miembros de 'El Ilustre Minero', en nueve asociaciones de diversa índole como amas de casa, consumidores, vecinos, etc., de las comarcas del Valle de Alcudia y del Campo de Calatrava desde mayo y hasta noviembre de 2008.

La exposición se completó con una muestra de productos de cosmética natural elaborados por los participantes del citado curso como, por ejemplo, cerato de jara, típico de Argamasilla de Calatrava, Tirteafuera y Solana del Pino; chapurrado, bebida típica de Fuencaiente, elaborada con diversas hierbas de la comarca; etc.

Los visitantes tuvieron ocasión de realizar un taller de sentidos y de reconocimiento de especies vegetales, con urnas olfativas, urnas táctiles y urnas de degustación, resultando muy activa y atractiva la visita, favoreciendo la implicación de los participantes en todo momento.

Además contó con urnas olfativas, urnas táctiles y urnas de degustación, resultando muy activa y atractiva la visita, favoreciendo la implicación de los participantes en todo momento.



## La olivicultura en Hinojosas de Calatrava

'El Ilustre Minero' es un colectivo relativamente joven y que, a pesar de ello, desde su creación se ha caracterizado por la vorágine de actividades relacionadas con la riqueza cultural, patrimonial, medioambiental y etnográfica del Valle de Alcudia y Sierra Madrona. Además de las actividades reseñadas en esta misma página, el colectivo realizó durante 2008 otra serie más amplia de iniciativas y de las cuales se pueden también destacar las I Jornadas de Olivicultura desarrolladas en Hinojosas de Calatrava. El objetivo de esta cita, celebrada a mediados de noviembre, fue acercar a las asistentes a la importancia de la olivicultura en dicha localidad, en sus tradiciones y sus diversas huellas a lo largo de la historia en la comarca, mostrando y promocionando el abundante y rico patrimonio histórico, cultural y natural asociado a la cultura del olivo. Es por ello que se rescataron antiguas tradiciones de la localidad, muy relacionadas con el entorno natural y que, desgraciadamente, están desapareciendo y otras que siguen realizando las gentes de la localidad; de esta forma los asistentes descubrieron algunos de los oficios y tradiciones asociados a ellas. Por la mañana, en el Centro Cultural, tuvieron lugar una serie de po-

nencias sobre el olivo en la comarca del Valle de Alcudia: 'Evolución de las técnicas de cultivo en el olivar', a cargo de Jesús Redondo Millán, director del Centro Agrario 'El Chaparrillo' de Ciudad Real (Delegación Provincial de Agricultura y Desarrollo Rural); 'Principales plagas y enfermedades del olivo', por Manuel Pérez Rodríguez, jefe de la Sección Técnica de la Delegación Provincial de Agricultura y Desarrollo Rural; y 'Aceite ecológico', a cargo de Óscar León Baos, gerente de Aceites Baos de Almodóvar del Campo. Una segunda parte se desarrolló en la Cooperativa 'La Amistad' de Hinojosas de Calatrava, donde tendrían lugar concursos gastronómicos de platos elaborados con aceite de oliva, tales como migas, recogida de aceituna de verdeo manualmente (a ordeño), aceitunas guisadas con distintos modos de curación. Por último, se entregaron premios a los participantes en los diferentes concursos y exhibiciones, por parte del alcalde, Teófilo Romero Fernández y miembros de la Cooperativa 'La Amistad'. En la organización se contó con la colaboración de las asociaciones locales de Amas de Casa, Jubilados y Pensionistas y la asociación Contra el Cáncer y la Cooperativa 'Virgen del Carmen', COVICAR, de Almodóvar.

## Micología

A finales de noviembre 'El Ilustre Minero' organizó las II Jornadas Micológicas en Puertollano en colaboración con la Concejalía de Juventud, al objeto de hacer llegar el atractivo mundo de los hongos a los ciudadanos de esta localidad. A partir de las enormes propiedades que contienen estos hongos, se configuró una programación dirigida a jóvenes y adultos en la que la divulgación, experimentación y la degustación, fueron ingredientes fundamentales. Exposiciones, conferencias y concursos, fueron las herramientas para profundizar en el conocimiento del mundo de los hongos, que, gracias a las primeras lluvias de otoño, comenzaron a aparecer en distintos puntos del territorio castellano-manchego. El viernes 21 de noviembre se inauguraron las jornadas con una exposición de maquetas micológicas realizadas por estudiantes de Secundaria y, posteriormente, hubo conferencias de iniciación a la Micología: 'Setas tóxicas y setas comestibles', por Francisco Figueroa Garrido, presidente de la Asociación Micológica 'Toletum' y 'La relación entre las orquídeas y los hongos', a cargo de Valentín Rubio Galera, agente fluvial de la Confederación Hidrográfica del Guadiana. Para finalizar se entregaron los premios de la exposición de maquetas micológicas. Al día siguiente tuvo lugar una salida de campo por el Arroyo de las Hoyas, para recolectar y posteriormente identificar y clasificar todas las setas recolectadas. Durante el recorrido los participantes realizaron multitud de fotos con motivo del concurso-safari micofotográfico, con el que se quiso fomentar el respeto por el medio ambiente, erradicando costumbres como la recolección de setas sin un posterior uso culinario ni docente. La jornada de campo resultó muy fructífera, ya que una vez identificados y clasificados todos los ejemplares recolectados, se alcanzó la cifra de 93 especies diferentes, de entre las cuales destacaron como comestibles: boletus aereus, clystocibe máxima, coprinus comatus, macrolepiotas y setas de cardo. Y se encontraron setas mortales como amanita phalloides y tóxicas como ipholloma fasciculare, entoloma libibum y tricholoma sulfureum. Para finalizar las jornadas se proyectaron en el centro de juventud las mejores fotografías del 'Safari-micofotográfico'.



I Exhibición de Graffiti Rural 'Fesh al Bolut'

# Brazatortas se presta al modo de expresión de graffiteros

**Redacción**

En la primera semana de otoño tuvo lugar en Brazatortas la Exhibición de Graffiti Rural 'Fesh al Bolut', haciendo honor al Valle de Alcudia o de las bellotas. Este festival se planteaba como plataforma divulgativa de la obra de aquellos escritores que usualmente mantienen su actividad en el ámbito rural. Igualmente se manifestó como un punto de conexión con el mundo urbano, mediante la asistencia de figuras pro-

cedentes de cualquier ciudad.

La jornada del 27 de septiembre comenzó con buen pie, un bonito día soleado que a media tarde se tornó tormentoso descajando agua con toda furia, pese a ello muchos de los escritores continuaron su labor bajo el diluvio. No obstante, muchos de los que aparecían en cartel los cuales tenían que venir desde distintos puntos de España no se arriesgaron a sabiendas de la predicción meteorológica; otros sí, dejando huella en Fehs al Bolut pese al



obstáculo que la lluvia suponía.

El pueblo hizo acto de presencia y quedó contento de este acto cultural, el cual se volverá a repetir anualmente si los organizadores consiguen contar con verdadero apoyo por parte de las instituciones pertinentes.

"En una posible futura edición el evento tendrá lugar en pleno verano asegurándonos el buen tiempo, probablemente se reúna el triple de gente que en el contexto climático que el día 27 hizo", explica Mario, uno de los miembros

de la organización, quien añade como probable la presencia de una exposición de pintura, de los mismos artistas murales, plasmadas en soportes típicos de museos como el lienzo, etc.

"Nos gustaría seguir promoviendo este tipo de eventos culturales en la zona, abrir posibilidades a nuevas generaciones, educar la mirada de la gente ante el arte del aerosol, llámese graffiti, pintura mural o como se quiera, sin duda la gente del pueblo quedó contenta y afirman que fue una

pena que el tiempo no permitiera llenar a pleno todo el campo de fútbol del color y vida que el graffiti da", refiere Mario.

Con todo, la primera experiencia implicó un gran clima de hermandad entre los asistentes. La jornada quedó amenizada por el buen hacer de deejays. En definitiva, todo el esfuerzo quedó compensado gracias a la posibilidad de conocer a muy buena gente llegada desde variados sitios y por poder "compartir con ellos esta pasión por algo en común".



## Intenso calendario de actividades de la Asociación Hoz de Valdoro de Fuencaiente

**Redacción**

Durante el otoño y el periodo cubierto del invierno hasta estas fechas, la Asociación Hoz de Valdoro de Fuencaiente ha realizado varias excursiones a parajes emblemáticos en el término municipal de dicha localidad y de otras. La más reciente tenía lugar el 24 de enero, siendo las pinturas rupestres del Morrón del Pino el destino final, con una distancia aproximada de ocho kilómetros.

Esta ruta discurre por el Valle de Navalmanzano. El yacimiento de pintura rupestre llamado Morrón del Pino está a 1.240 metros de altitud. Es una de las zonas más bonitas de Fuencaiente, acre-

centada en esta época por las manchas de musgo que tapizan las pedrizas y el manto que forman las hojas de los robles caídas en otoño. Se sigue por las praderas bajo los grandes roquedos que acogen a las buitreras de sierra Quintana, en el mismo límite del Parque Natural de la Sierra de Andújar. Por los grandes pasillos de piedras que se van descolgando de estas praderas, se va descendiendo hasta el lugar de destino. La dificultad de esta ruta estaba en el desnivel a la hora de bajar.

Con anterioridad, en los días previos a las fechas navideñas se celebró otra ruta, esta vez en Piedrabuena, siendo en este caso la distancia a cubrir de 24 km.

Aprovechando esta misma cita, para la noche de ese mismo 20 de diciembre estaba previsto compartir una cena de socios en el restaurante 'Coliseo' de Ciudad Real capital, con el aliciente del 'amigo invisible'.

Y en noviembre fueron varias las citas, concretamente una carrera de orientación el día 8, iniciándose con un repaso sobre orientación, brújula y mapas. A continuación se visitó la exposición de las fotografías presentadas al concurso 'Andando' y se desarrolló otro de gastronomía 'Carmen García'. Para finalizar se entregaron los premios de todas estas actividades. Asimismo se programó un fin de semana en Hervás (Cá-

ceres) del 21 al 23, incluyendo dos noches en cabañas de seis personas en el Albergue 'Valle de Ambroz', desayunos y comidas de sábado y domingo, las cenas de viernes y sábado y guía para las rutas.

En octubre se organizó la ruta 'Erillas y Riñoncillos' ofreciendo a los participantes una nueva posibilidad de disfrutar del entorno natural y paisajístico de la zona, concretamente desde el Puerto de Valderrepisa. Al término hubo almuerzo en el Bar España a base de caldereta de venado.

En todas estas actividades suelen colaborar la Universidad de Castilla-La Mancha, la Oficina de Turismo de Fuencaiente y el Ayuntamiento de la localidad.

### A la Sierra de Madrid

La Sierra de Madrid es el próximo destino programado por el colectivo, concretamente para los días 21 y 22 de febrero. El plan de ruta establece que la salida será a las 6,00 de la madrugada desde la Plaza San Francisco de Ciudad Real capital, efectuando ese sábado 21 la ruta por la Sierra madrileña y el domingo se reservará para visitas culturales en Madrid. El coste para los socios y el personal de la UCLM será de 50 euros y para los no socios de 70 euros. Este precio incluye autobús de traslado, alojamiento y la cena del sábado y el desayuno del domingo.

## Sociedad



El 26 de octubre 93 vecinos de Hinojosas de Calatrava, entre los que se encontraban el alcalde, Teófilo Romero Fernández y la teniente de alcalde, María Francisca Córdoba López, hicieron una ruta de senderismo de 12 kilómetros entre los lugares del

Puerto de Ventillas, el pueblo de Ventillas y la Fuente del Almirez. Los participantes gozaron y se recrearon con las preciosas vistas y disfrutaron de la naturaleza y del paisaje durante el recorrido. Después de un aperitivo, a la llegada, se pasó a la comida

con una buena caldereta que, como referían los senderistas, "en el campo sabe a gloria". Fue, en definitiva, un buen día de campo en época de otoño suave y de compañerismo entre los participantes, quienes tienen intención de que siga adelante.

## Alumnos de infantil del CRA 'Valle de Alcudia' tuvieron premio en Diputación

Redacción

El Colegio Rural Agrupado 'Valle de Alcudia', que ubicado en Hinojosas de Calatrava presta también servicio a alumnos de Cabezarubias del Puerto y Mestanza, fue merecedor del segundo premio en la categoría de Educación Infantil del concurso 'La Constitución vista por los niños', convocado en otoño por la Diputación Provincial de Ciudad Real.

El trabajo presentado, consistente en un mural tal y como establecían las bases de la convocatoria, fue elaborado por Cristina Arias Muñoz, Deyvi Ayala Mamani, Vega María Pulido Pérez, Cristian Ayala Mamani y Mario Martínez Martín. El premio consistió en 300 euros. El certamen sirvió para conmemorar el 30º aniversario de la Carta Magna.

## Jornadas de micología en Fuencaliente

Redacción

Mediando noviembre se celebró en el Centro Social Polivalente de Fuencaliente las Jornadas de Micología dirigidas a jóvenes y adultos, con la divulgación, experimentación y degustación como ingredientes fundamentales gracias a las enormes propiedades de los hongos. Hubo concurso de maquetas sobre setas; safari microfotográfico; clasificación, identificación y exposición de especies recogidas; conferencias; y taller de preparación de platos con setas y posterior degustación.

# Fuencaliente, por bandera

Redacción

La Oficina de Turismo de Fuencaliente organizó con la colaboración del Ayuntamiento de la localidad el concurso titulado 'Una bandera para Fuencaliente'. El concurso, de carácter abierto y público, estaba abierto a la participación de todas las personas mayores de 18 años, establecimientos, empresas, asociaciones, etc.

Las propuestas debían ser presentadas en formato A-4 apaisado, bien a mano o diseñadas por ordenador y en sobre en la Oficina de Turismo y acompañando a las mismas otro sobre con una breve memoria explicativa sobre

las razones de la propuesta presentada, que constaría además de los datos identificativos del autor.

Los colores de la bandera podían evocar aspectos del paisaje, historia, tradiciones y valores del municipio de Fuencaliente. Debería consignarse en el diseño de la bandera, el actual escudo del municipio de Fuencaliente para efectos de armonía de color y significado.

El jurado estaría compuesto por el alcalde o teniente de alcalde en defecto del primero y actuando como vocales el resto de la Corporación Municipal; como secretaria intervendría la propia secretaria de la Corporación.

El Jurado se reunirá para hacer público su fallo, que incluirá la elección de tres trabajos finalistas por consenso que se someterán a votación popular, en la cual podrán tomar parte en dicha votación todos los vecinos, mayores de edad y empadronados en Fuencaliente. En caso de empate en la votación popular, el desempate será resuelto por el Jurado.

Los criterios de calificación del Jurado serán la creatividad y la originalidad, el mensaje y el significado y la concordancia con el lema del Escudo Municipal.

Mientras que la función del Jurado consistirá en: analizar la documentación y evaluar todas las

propuestas, siendo toda la documentación del concurso de carácter privado y confidencial. Podría darse el caso que el concurso se declarase desierto si a juicio del Jurado no existen trabajos que reúnan las condiciones requeridas.

Y por último se establecerán tres premios en metálico para los trabajos premiados en su calidad de finalistas de 50 euros cada uno, y un premio especial, además del anterior, de 150 euros.

El objeto de este concurso, por lo tanto, es crear una Bandera que refleje la dimensión del pueblo de Fuencaliente y su contorno, dando lugar a la creación de un símbolo propio del municipio.

## Cabezarrubias tendrá ocho viviendas VPO

Redacción

La Consejería de Ordenación del Territorio y Vivienda ha promovido la adjudicación de las obras de construcción de ocho Viviendas de Protección Oficial en Cabezarrubias del Puerto, con lo que el Gobierno regional sigue impulsando la construcción de viviendas protegidas en la región para garantizar el acceso a la vivienda a las personas, especialmente jóvenes, cuya renta no les permite comprar una vivienda del mercado libre.

Estas ocho viviendas, que saldrán también de Protección Ofi-

cial de Precio General, serán unifamiliares adosadas en dos plantas, salvo la adaptada a personas con movilidad reducida que tendrá una planta.

Estarán ubicadas junto al camino de paso a los depósitos de agua del municipio.

Las viviendas se ejecutarán antes de tres años y se adjudicarán por sorteo a todos los demandantes de vivienda que las soliciten. El precio oscilará entre 70.000 y 90.000 euros. Además los adjudicatarios de las viviendas podrán beneficiarse de las ayudas del Plan Regional de Vivienda, de manera que serán aún más asequibles.



El 6 de diciembre los nacidos en Hinojosas de Calatrava en el año 1948 y, por tanto, quintos del año 1969, se reunieron acompañados de sus esposas para compartir el día, charlar de sus vivencias, recordar tiempos de infancia y juventud,

y reencontrarse con sus quintos que hacía años que no se veían, degustando para ello, unas suculentas migas. Esta iniciativa fue muy del gusto de los participantes y, por ello, los participantes convinieron en repetir más a menudo estas citas.



Un municipio con interminables atractivos

# Fuencaliente, un verdadero paraíso natural

Alba Balbuena\*

¿Estás pensando qué hacer este fin de semana? No lo dudes, date una vuelta por Fuencaliente, visita su municipio y sus paisajes con una belleza singular dentro del entorno rural. ¿Desconoces los lugares de interés que existen en Fuencaliente? Pásate por nuestra Oficina de Turismo dónde se te informará y saldrás de toda duda; si no es así, a continuación te organizamos una ruta para que no pierdas detalle y te vayas con un buen sabor de boca.

Fuencaliente, como todos sabemos, se encuentra en la carretera N-420, equidistante 100 km. de Ciudad Real (capital) y Córdoba (capital).

Además está a 9 km. de la provincia de Córdoba y a tres de la de Jaén, en plena Sierra Morena, con su pico más elevado con una altitud de 1.323 m., 'La Bañuela'.

## Rutas

Existen infinidad de rutas para realizar y las alternativas son muy variadas, amenas y distintas (rutas culturales, paisajísticas, gastronómicas, de relajación, etc.); existen rutas en el lugar para todas las tipologías de turismo.

Y para no dejarse casi nada atrás y quedar encantados se podría hacer una ruta practicando diferentes tipos de turismo, como la siguiente:

Conozcamos primero y brevemente nuestro municipio, donde paseáramos por sus calles típicas empedradas, como La Pedriza, ubicación actual de la Oficina de Turismo; El Parralejo; c/ Castillo; etc.; nuestra plaza mayor, la Plaza España, donde podremos admirar el monumento dedicado a la caza con venado, jabalí, corzo, cabra montesa, es decir la fauna autóctona, de ahí el nombre también conocido de nuestro municipio de 'El Paraíso de los Monteros', atribuido por su abundante caza mayor que hay en la zona.

## Mirador de la Cruz

Subiremos al balcón de Fuencaliente, donde se ubica el Mirador de la Cruz, un lugar des-

de el que se puede apreciar a vista de pájaro no sólo todo el pueblo, sino una amplia panorámica paisajística de belleza singular del entorno rural de Fuencaliente y del Macizo de Sierra Madrona y Quintana, igual que en su Plaza del Mirador.

Visitaremos su Iglesia Parroquial con su patrona la Virgen de los Baños y nos podremos refrescar en cualquiera de sus múltiples fuentes: Fuente del Compadre, Fuente de la Teja, Fuente de San Benito, Fuente del Madroño.

Continuaremos por carretera N-420 dirección norte. Desviándonos a 2 km. escasos a la derecha tomaremos el camino rural hacia la Chorrera de los Batanes (tan nombrada en El Quijote), adentrándonos en los bellos paisajes que configuran lo que nosotros con orgullo llamamos nues-



tro Paraíso Natural. A la vez podremos observar parte de la rica variedad de nuestra fauna, como venados, ciervas o aves rapaces.

## Pinturas rupestres

En este mismo lugar podemos apreciar uno de los doce yacimientos de pintura rupestre esquemática que existen en Fuencaliente con gran valor histórico, las pinturas de La Batanera, declarada Monumento Histórico Artístico Nacional en el año 1924 y descubiertas en el año 1783, además de contemplar el salto del agua, llamándose por tal motivo La Chorrera de los Batanes.

No hay duda que este conjunto del río, puente, pinturas y el salto, junto con el paisaje que le rodea, deja un marco paisajístico de gran belleza.

Regresando al punto de par-

tida, llegamos a un lugar del río denominado Las Lastras, lugar donde podemos disfrutar si el tiempo -especialmente el estival- permite de un buen baño. La espectacular orografía que configuran las rocas con el cauce del río, los más atrevidos, y que no son pocos, se dejan deslizar por la pendiente de las pulidas piedras hasta llegar con no poca velocidad a las aguas del río, hoy un perfecto sitio de baño y ocio muy frecuentado.

No podemos dejar de visitar el otro yacimiento de pintura rupestre más importante de Fuencaliente, Peña Escrita, con las mismas características que el anterior enclave. Ambas se encuentran al aire libre, en cuevas poco profundas sobre roca y coloreadas con tonos rojos y ocre. Todos estos conjuntos de pinturas rupestres

son fechados entre el Calcolítico y la Edad de Bronce.

Es una ruta que se puede realizar en cualquier época del año, ya que siempre se puede contemplar la belleza del paisaje.

## Gastronomía

Después de disfrutar del paisaje que nos ha rodeado, observar con detalle las pinturas rupestres, gozar del salto de agua y habernos dejado deslizar por las rocas como si de un tobogán se tratara, abandonamos el lugar con un poco de apetito.

Fuencaliente dispone de varios establecimientos hoteleros, que con toda seguridad cualquiera de los restaurantes u hoteles de que dispone el municipio os van a ofrecer maravillas culinarias de la zona sin ningún tipo de duda, utilizando todos ellos productos naturales y estacionales del entorno y especializados en platos de caza, todos ellos situados en un ambiente tranquilo y personalizado, en plena montaña.

## Balneario

Después de haber comido bien, ¿qué más podemos hacer? Qué mejor momento para que entremos en total relajación y disfrutar de la forma más saludable. Para ello Fuencaliente dispone de un balneario con aguas termales internacionalmente conocidas por sus propiedades, con gran variedad de servicios desde terapias termales, duchas, chorros a presión, masajes, jacuzzi,.... En fin, una extensa variedad de todo lo bueno que tienen nuestras aguas.

Pónganla en práctica que con toda seguridad no les defraudará y quedará el gusanillo de volver con nosotros para conocer otras alternativas que Fuencaliente dispone para el Turismo Rural o Cultural, como por ejemplo el Poblado Romano de Valderrepisa, habilitándose actualmente para que pueda ser visitado próximamente y su ermita de San Isidro, de San Marcos y de San Antonio, entre otros lugares de interés a visitar en Fuencaliente y que os iremos informando de nuestra variada oferta.

\*De la Oficina Municipal de Turismo de Fuencaliente



En noviembre funcionarios del Ayuntamiento de Ciudad Real vinculados a la Concejalía de Cultura (cultura y museos municipales), practicaron senderismo por los entornos de Fuencaliente, visitando las pinturas rupestres de Peña Escrita, del segundo milenio antes de Cristo, el poblado prehistórico de 'El Piruetanal' de la misma época y el bello enclave ecológico de 'Las Lastras', así como

Fuencaliente y sus rincones más entrañables y pintorescos. Con esta iniciativa de aprovechamiento del tiempo libre, querían trasladar y participar a otros colectivos y sectores para animarles a conocer los pueblos y parajes, así como sus antiguas culturas. Por otro lado, recomendar la práctica saludable del senderismo y la vida sana al aire libre en contacto directo con la naturaleza.

## CELEBRACIONES

# La ceremonia del fuego nocturno

Cuando el otoño está a punto de sucumbir quedando a merced del invierno, es tiempo de luminaria en todo

el Valle de Alcudia a lo alto y ancho del amplio paraje. Cada uno por un motivo, generalmente relacionado

con una festividad de santo o de la Virgen, son decenas las que tienen lugar hasta la primavera. Bajo estas lí-

neas se recoge una pequeña muestra que da idea de cómo celebran los oriundos de la zona estos rituales.



## Fuencaliente: Día de la Candelaria

La festividad de la Candelaria acostumbra a celebrarse en el municipio de Fuencaliente en su víspera del día 1 de febrero, teniendo lugar el día propiamente dicho cada 2 de febrero. Sin embargo, en este año 2009 la fiesta tuvo lugar el día 31 de enero por la noche.

La celebración consiste en encender grandes hogueras en las plazas principales al anochecer. Tras consumirse la leña se da paso a la degustación de migas que cada grupo de amigos ha hecho, siendo alguno de estos premiados por haber realizado las mejores migas.

Es una noche en la que la

gente se tizna la cara con corchas quemadas.

El significado de las lumbres es el siguiente: En el paganismo la luz sirve para iluminar las almas de los muertos durante el invierno, en particular la de los fallecidos en todos los Santos, para encaminarlas al más allá y salvaguardar a los vivos de sus influencias perniciosas. Asimismo, en el Cristianismo se celebra la purificación de la Virgen tras la cuarentena del parto.

En definitiva, es una fiesta popular que los vecinos de Fuencaliente comparten en honor a la Virgen de Candelaria.



## La Bienvenida

La Bienvenida es la primera de las pedanías almodovareñas en iniciar la programación festiva en el año y lo hace con el sabor heredado del pastoreo tradicional que caracterizaba este punto de inicio y llegada del trasiego trashumante de los rebaños desde la meseta castellana, entre otras localizaciones. La cita tiene que ver con la celebración de la Virgen de las Candelas, que se celebra el 2 de febrero y que se vuelve a revivir con actividades religiosas en este enclave céntrico del Valle de Alcudia y con la imprescindible candela o luminaria, al calor de cuyas llamas se reunían antaño el gran cúmulo de pastores para comentar sus vivencias cotidianas o cómo estaba evolucionando el oraje, cercano ya el ecuador invernal y tan importante para los brotes de pastos. Tradicionalmente la candelaria siempre ha ardiendo en la víspera de la fiesta grande, cuando las luces del sol menguan, hacia las 20,00 horas y se espera a que las brasas den la cara para asar sardinas o cualquier otra vianda y calentar también así el estómago. En cuanto al día grande, el 2 de febrero, se desarrolla misa al mediodía para, a continuación, dar paso a la procesión por el entorno del templo bajo cuya protección se ampara este enclave histórico, en el cual se asienta el yacimiento arqueológico de Sisapo. Por la noche, hacia las 21,00 horas, se programa una verbena con la presencia de alguna orquesta, gracias a la aportación del Ayuntamiento de Almodóvar del Campo. Haciendo un poco de recapitulación de la mano del escritor e investigador Mario Hidalgo Rondón, La Bienvenida fue en la antigüedad santuario y venta y ya en el siglo XVI comienza a quedar documentada su existencia, coincidiendo seguramente según diversas fuentes con el incendio y desaparición del Eremitorio de Mochuelos, sito en el puerto del mismo nombre, al que vino a sustituir como centro religioso del Valle.



## Hinojosas: Día de Santa Lucía

Como ya es tradición, en Hinojosas de Calatrava se celebraron el día 12 de diciembre, las tradicionales luminarias u hogueras en honor a Santa Lucía.

Por la tarde se veían los caminos que van a la sierra a la gente que con su haz de leña cargados sobre los hombros la acarrearaban a las distintas esquinas para prenderle fuego a las 21,00 h. Hubo nueve luminarias y, entre calentón y calentón, las típicas viandas como el tiznao, panceta y chorizos asados, regados con el buen vino de la tierra para entrar en calor en una noche tan fría. Y siguiendo las tradiciones, y con intención

de que no se pierdan, desde el colegio público se organizó también una luminaria en horario lectivo, a la que asistieron alumnos, profesores y padres de alumnos.

El 13 de diciembre es el día de Santa Lucía, la patrona de los ciegos (y también de las modistas, porque se quemaban la vista cosiendo a la luz de las velas). La leyenda cuenta que la santa fue sometida a tortura y que le sacaron lo ojos. El nombre de la santa, que significa 'la que porta luz' y la fecha en que se conmemoraba su martirio, explicaría el origen de esa leyenda posterior sobre lo que le sucedieron a sus ojos.





## Celebraciones



### Fuencaiente y San Sebastián

La localidad de Fuencaiente, ubicada al abrigo de Sierra Madrona, celebró la festividad de su patrón, San Sebastián, con diversas actividades compartidas por los vecinos. Se trataba de una fiesta de interés que tiene en el 20 de enero sus actos centrales y, en concreto, la procesión por las calles de la localidad, la bendición del pan y reparto del mismo. En los días previos, concretamente el día 17 de enero, el Centro Social Polivalente acogió por la noche una verbena para los vecinos.



### Jóvenes de Fuencaiente, en un taller para Carnaval

Redacción

El Ayuntamiento de Fuencaiente y la Asociación de Amas de Casa están desarrollando conjuntamente un taller de Carnaval que está dirigido a jóvenes de la localidad, al objeto de que los participantes puedan confeccionar sus propios disfraces con vistas a las celebraciones que próximamente se desarrollarán.

La iniciativa tiene lugar en el Centro Social Polivalente y este 4 de febrero tenía lugar una reunión preparatoria con los interesados.

Cabe destacar que con los disfraces que se elaboren en el transcurso del taller se realizara un pasacalles el domingo 22 de febrero.

En el desarrollo de esta actividad se cuenta con la colaboración de la Diputación Provincial de Ciudad Real.

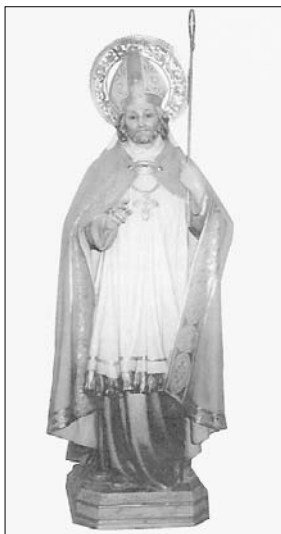

### Los hinojoseños honraron a su segundo patrón, San Blas

Pablo Sánchez Daimiel

La localidad de Hinojosa de Calatrava celebró, como ya es tradicional, la fiesta de San Blas como segundo patrón de esta localidad. El 2 de febrero, a las 21,00 horas, la hermana mayor María de Gracia Sánchez Medina, acompañada de la Junta Directiva de la Hermandad, prendió fuego a la hoguera en honor al santo, iniciándose así un emotivo momento que continuaría a lo largo de la noche, sirviéndose una limonada y un refrigerio acompañado de parrilladas de chorizos y morcillas.

El día de su festividad, 3 de febrero, se realizó una misa solemne a las 12,00 h., presidida por el cura párroco de la localidad y acompañado de otros sacerdotes, glosando en su homilía la vida y virtudes del patrón.

#### Rosquillas

A continuación se repartieron las tradicionales rosquillas que fueron donadas por una devota como promesa al santo y pasando después a los salones parroquiales, donde se sirvió el tradicional convite ofrecido por la hermana mayor.

A las 17,00 horas se inició la procesión de San Blas que, aunque con amenaza de lluvia, recorrió las calles del pueblo, encabezada por el hermano mayor Alejandro Martínez Limón, quien invitó a diversos asistentes a un refrigerio en un bar de la localidad.

Como dice el refrán: 'Para San Blas, la cigüeña verá y si no la vieras, año de nieve', unos días antes apareció en lo alto de la torre de la Iglesia.

Pues con ambiente festivo celebraba esta localidad a su patrón, San Blas, abogado de los marles de garganta.

### Carpa para el Carnaval en Almodóvar

Redacción

El Ayuntamiento de Almodóvar del Campo volverá a focalizar parte de las celebraciones de Carnaval bajo una gran carpa en la Plaza Mayor, para lo cual convocó un concurso, estableciendo las bases del mismo que los días de apertura serán del 21 al 24 y también el día 28 de este mismo mes de febrero. Asimismo, se han de desarrollar, al menos, cuatro concursos de disfraces: uno para la infancia; dos para grupos y peñas; y uno más de carácter individual y por parejas.

**Biblioteca Oretana**

Solicita nuestro catálogo editorial [libros@oretania.es](mailto:libros@oretania.es)

**Catálogo 2008**

Grupo de Comunicación Oretania

Grupo de Comunicación Oretania  
C/ Alejandro Prieto, 4 - 2º B - 13500 Puertollano  
Telf.: 926 428 893 - [libros@oretania.es](mailto:libros@oretania.es)  
[www.oretania.es](http://www.oretania.es)

**NOVEDADES**

## DIMINUTOS

CORSETERIA	LENCERIA
ROPA BEBE	DIMINUTOS CORSETERIA

Tlf: 926 48 36 52

C/ Darro nº13 y 17  
13580 Almodovar del Campo



## Celebraciones

### Los pequeños de Fuencaliente disfrutaron de la Feria de la Infancia

Redacción

El Ayuntamiento de Fuencaliente organizó una serie de actividades con motivo de la Feria de la Infancia que acogió la localidad durante los días 26, 27, 29 y 30 de diciembre en el Centro Social Polivalente y la Biblioteca Municipal, gestionadas por la firma especializada Rayuela.

La temática en torno a la que giró esta iniciativa fue 'El Mundo del Circo', estando a disposición de las familias en horario matutino de 11,00 a 13,30 horas y de 16,30 a 19,30 horas cada tarde. En concreto, los participantes tuvieron ocasión de tomar parte en talleres relacionados con la temática, tales como magia, marionetas, juguetes, cinefórum,... Además, durante todos esos días se realizó la animación titulada 'El Mundo del Circo', que constaba de gymkhanas, espectáculos de títeres y actores, show de disfraces y globoflexia, magia, etc... Para la clausura de actividades se contó con la actuación de un mago especializado en magia infantil.

La programación se inauguraba en la mañana del 26 de diciembre, poniendo en marcha actividades como: la jaula de las fieras (marcapáginas de jirafa); cocodrilos y leones articulados; los payasos: payasetes de marionetas; y portanotas de payasos. Y por la tarde: domadores y trapecistas (portalapiceros de serpientes venenosas); bonsáis navideños; cine del circo, 'Dumbo'; y ani-



mación con 'El Mundo del Circo' (en busca de la risa perdida).

Al día siguiente las actividades fueron: la jaula de las fieras (móvil de monos); portavasos salvajes; los payasos (marionetas de dedo) y caretas. Domadores y trapecistas (porta CD's); monos portafotos; equilibristas (patinaje); y animación con 'El Mundo del Circo' (cirqueando).

Ya el 29 de diciembre se programó: la jaula de las fieras (el rey de las fieras); oso articulado; los payasos (alfombrilla de ratón); y 'Charlie y la fábrica de chocolate'. Domadores y trapecistas (ballenas pisapapeles); juego de anillas;

'¿Cómo están ustedes?' (ambientadores); animación con "El Mundo del Circo" (Santurrón, el león indomable); y espectáculo de títeres y actores.

Y al día siguiente: los magos (sombreros y varitas de mago); chisteras mágicas; animación con 'El Mundo del Circo' (los hermanos Buitroni y su casa de la magia); visita de sus Majestades los Reyes Magos de Oriente y carta a los Reyes Magos. Los magos (pó-cimas secretas); trucos mágicos; animación con 'El Mundo del Circo' (¡A escena!); show de disfraces y globoflexia; y, por último, actuación del Mago de los Niños: Omar.



### Los Reyes Magos, en Hinojosas

Como viene siendo habitual en Hinojosas de Calatrava, el pasado 5 de enero se celebró la tradicional Cabalgata de Reyes por las distintas calles de la localidad, engalanada por el grupo Rayuela Gestión y Creación, amenizando su recorrido diversos músicos de la localidad. Durante el mismo se repartieron caramelos y fue acompañada de niños y no tan niños, hasta su llegada a la Iglesia, donde Melchor, Gaspar y Baltasar, hicieron una pequeña parada para descansar de su largo viaje desde Oriente y repartir diversos regalos entre los muchos presentes.

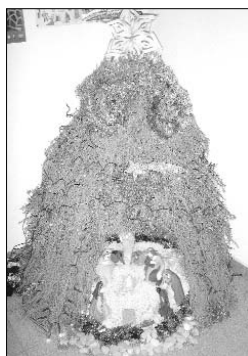

### Concurso entre los cucones para elegir belenes

Los vecinos de Fuencaliente, cuyo gentilicio es el de cucones, tuvieron ocasión de participar durante las pasadas celebraciones navideñas en la primera edición de un concurso de belenes organizado por la Oficina Municipal de Turismo. El primer premio fue para el recogido en la imagen vertical mayor, creado por Julia Gascón; el segundo (imagen vertical pequeña) a la Vivienda Tutelada; y el tercero (imagen horizontal) a la panadería de la calle Baño. Los premios fueron lotes de Selección Donoso.





## ALBERO



**La toma de alternativa del Grupo de Comunicación 'Oretania' en actividades culturales relacionadas con**

**el mundo taurino y cara al público fue todo un éxito, en un evento desarrollado el pasado sábado 7 de febrero**

**en Pozuelo de Calatrava y actuando como padrinos los jóvenes novilleros manchegos Miguel Tendero y Fer-**

**nando Tendero, quienes analizaron la actualidad presente y las previsiones de futuro de la fiesta.**

**Redacción**

El teatro del Hogar del Jubilado fue el marco para tan destacado momento, donde se dieron cita unos 150 asistentes llegados desde diversos puntos de la provincia ciudadrealeña, teniendo incluso la oportunidad de preguntar a los protagonistas y no sólo los intervinientes en la mesa redonda. En ella se sentaron también Clemente Reina, presidente de la Peña 'Paseillo del Arte' de Pozuelo de Calatrava; Raquel Montero, fotógrafa y crítica taurina de 'El Día de Ciudad Real'; Juan Domínguez, crítico taurino de SER Ciudad Real; y José Antonio Pila, fotógrafo y crítico taurino de las publicaciones del Grupo Oretania.

El animado debate fue moderado por Roberto García-Minguillán de Gregorio, responsable jefe de la sección 'Albero' y de la información taurina de Oretania, quien inició el acto pasadas las 18,00 horas glosando la trayectoria de estos dos serios aspirantes a triunfar como matadores taurinos a no mucho tardar.

Por espacio de casi dos horas, público e intervinientes abundaron sobre las dificultades de los novilleros para hacerse un hueco en un mundo tan complicado como el de la tauromaquia donde, a pesar de todo, el empeño de cada joven es fundamental para que no arrojen la toalla cuando se toma conciencia de la gran responsabilidad que se asume y el miedo al fracaso.

José Tomás, Perera, Talavante,... fueron algunos de los numerosos nombres del actual escalafón que citaron ambos novilleros, tomándolos como referentes. Ni a Miguel ni a Fernando le importaría que pudiera estar alguno de ellos en su toma de alternativa que, en el caso del joven de Villarta de San Juan, le gustaría recibirla en la plaza de toros de Ciudad Real capital. En el caso del albaceteño, la toma de alternativa la quiere protagonizar esta próxima primavera. Y entretanto, serán figuras destacadas del certamen 'Puerta Grande' de Castilla-La Mancha Televisión.

El asunto de las ganaderías predilectas también fue objeto de la mesa redonda, indicando ambos protagonistas sus preferencias por Domeq, Núñez del Cuvillo o Santa Coloma. Asimismo, los novilleros que comparten amistad y el apellido Tendero aunque no sean familia, reconocieron ser más hábiles con la muleta, aunque desde el tendido del teatro pozoleño se les recomendó que no olviden la importancia que tiene el capote a la hora de introducir al público en una buena faena.

El acto se cerró con la entrega de premios, para lo cual el alcalde de Pozuelo de Calatrava, Julián Muñoz, subió al escenario,

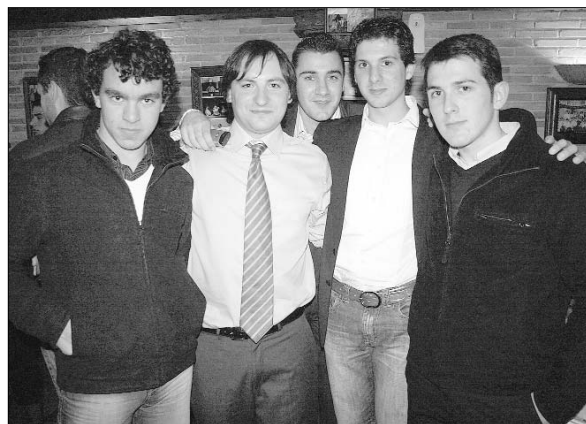
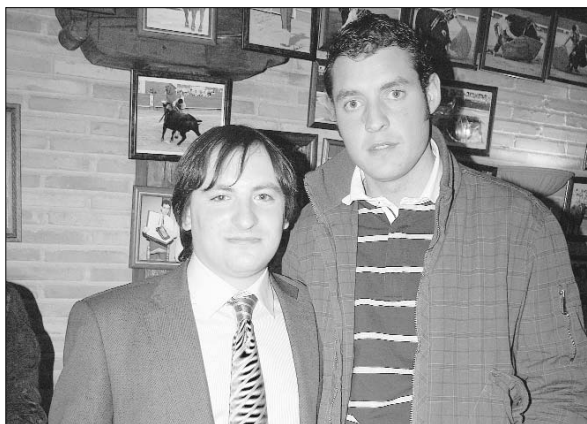

felicitando personalmente y deseando toda la suerte posible a Miguel Tendero y a Fernando Tendero. Cabe destacar, asimismo, la presencia entre el público del rejoneador Miguel Ángel Martín, ganador del III Certamen de Rejoneo

de Atarfe; del banderillero Jesús Navas; del presidente de la Plaza de Toros de Ciudad Real, Gregorio Herrero; o de alumnos de la Escuela de Tauromaquia como Rubén Aparicio, Jesús Jiménez o Diego Gutiérrez Mora.

El evento, que contó con la colaboración del Ayuntamiento de Pozuelo de Calatrava, el Hotel-Resaurante Casa Pepe de Carrión de Calatrava, Alfar Arias de Argamsilla de Calatrava y la Cooperativa 'Virgen del Carmen' (COVICAR) de

Almodóvar del Campo, fue organizado por el Grupo de Comunicación Oretania con motivo del décimo aniversario de esta firma especializada en la información y comunicación en el ámbito castellano-manchego.



# EL MIRADOR

**Redacción**

El presidente de la Diputación Provincial abogó el 30 de octubre, durante el acto de presentación de la nueva cabecera informativa 'Pueblos del Valle de Alcudia y Sierra Madrona', por la generalización de un "periodismo real, creíble y profesional" en el que tenga más importancia el mensaje que el mensajero.

Estas palabras las pronunció Nemesio de Lara Guerrero durante su intervención en el Centro Cultural 'Casa de la Marquesa' de Almodóvar del Campo, y en el cual estuvo acompañado por el delegado provincial de Trabajo y Empleo, Luis Díaz-Cacho; el alcalde anfitrión en calidad de presidente de la Mancomunidad 'Valle de Alcudia y Sierra Madrona', Vicente de Gregorio y, por último, Julio Criado, responsable del grupo editor de este nuevo periódico.

Para De Lara, todo periodista debe ser fiel a su propia conciencia, al público y a la verdad y los profesionales que se dedican a este campo no deben de ser otra cosa que "gente que le dice a la gente lo que le pasa a la gente", algo que confió se producirá en este nuevo medio de comunicación si se tiene en cuenta la trayectoria de otras cabeceras del grupo.

Por su parte, Díaz-Cacho transmitió un mensaje al conjunto de ciudadanos de todo el territorio en el sentido de que "vuestra aneja historia comarcal, vuestro pasado conjunto se refuerza ahora con este periódico que, estoy seguro de ello, tendrá en la objetividad e imparcialidad su principal compromiso".

Para el delegado provincial de Trabajo y Empleo la importancia de este proyecto informativo radica en que "dará traslado de la información escrita a los pueblos del medio rural".

Vicente de Gregorio significó que "cuando todavía seguimos profundizando en ese intento por vertebrar nuestra comarca aparece ahora, por iniciativa privada, un vehículo informativo de contenido exclusivo para todas y cada una de nuestras poblaciones que, salvo una honrosa excepción, apenas si han tenido a lo largo de la historia alguna que otra intentona periodística de capital y línea editorial independientes".

En todo caso, mostró su confianza en que gracias a este periódico "nos conozcamos mejor y establezcamos lazos de conciencia comarcal, lejos de localismos egoístas que no llevan a ninguna parte y menos aún en estos tiempos que corren".

El acto finalizó con la intervención ante los presentes de Julio Criado



## Nacimiento de 'Pueblos'

García, quien relató que la intención de la em-

presal editorial que dirige no es otra que "hacer prensa para quien habitualmente no compra prensa y para quien tampoco tiene por costumbre leer prensa", confiando en que la cercanía de contenidos cambie esta tendencia.

Y lanzó Criado un mensaje a toda la sociedad del Valle de Alcudia y Sierra Madrona para que contribuya con sus propias noticias a hacer de este nuevo periódico un compendio de todas las actividades que en esta parte de la provincia tienen lugar.

En el acto estuvieron presentes también alcaldes de la comarca como Juliana Duque, de Solana del Pino o Antonio Pareja, de Mestanza y presidente de la Asociación para el Desarrollo del Valle de Alcudia y

Sierra Madrona; así como de otras zonas de la provincia como Granácula de Calatrava, representada por Fabriciano Gómez o Pozuelo de Calatrava, con Julián Muñoz a la cabeza. También estuvo la diputada provincial Jacinta Monroy.

'Pueblos del Valle de Alcudia y Sierra Madrona' es el primer proyecto informativo de carácter comarcal que pone en marcha el Grupo de Comunicación Oretania y va dirigido a municipios que están englobados en este amplio territorio del sur de la provincia, tales como Almodóvar del Campo, Brazatortas, Cabezarrubias del Puerto, Hinojosa de Calatrava, Fuencaliente, Mestanza, San Lorenzo de Calatrava y Solana del Pino e, incluso, a la entidad menor de El Hoyo.

Con una periodicidad bimestral, este nuevo medio de comunicación arrancaba con una tirada de 10.000 ejemplares que, en la línea de otros periódicos escritos del Grupo de Comunicación Oretania, tiene carácter gratuito y es

llevado a las viviendas de cada localidad para comodidad de sus lectores; además, se distribuye en otras poblaciones de la provincia como Puertollano o Ciudad Real capital.

El primer número se abrió con un completo reportaje en torno a la organización y trayectoria del Centro de Desarrollo Rural de la comarca y las ayudas que durante una década han estado llegando de programas como el PRODER I o el LEADER PLUS, haciendo referencia también a la Asociación para el Desarrollo del Valle de Alcudia y Sierra Madrona y la Mancomunidad del mismo nombre. Tras páginas de información localizada en cada una de las poblaciones, se daba paso a una entrevista con el alcalde de Fuencaliente, Santiago Canal Huertas y se continúan con secciones como 'Sociedad', 'Turismo', 'Patrimonio', 'Lugares', 'Celebraciones' o 'Deportes', en las que el contenido se agrupa por categorías informativas y no ya tanto por localizaciones.





## AYUDAS Sociales al Desarrollo

Con la colaboración de: **AIRIS** Adquiere o cambia tu ADSL actual y...

# CEMAX

¡Llévate gratis!

Opción 1:



**Portátil 15,4"**

Procesador Intel® 2,0 GHz, Memoria 1 GB DDR2  
Disco Duro 160 GB SATA. Lector de Tarjetas  
Regrabadora DVD, Web Cam Integrada  
WIFI. HDMI. Windows Vista® Home Premium



Foto no contractual

**TV LCD 32" con TDT + HDMI**

Formato 16:9, Resolución 1366 x 768  
Conexión a PC. Contraste 1000:1

Opción 2:



**Portátil AIRIS KIRA**

TFT 7". Procesador VIA 1.0 GHz, Memoria 512 MB DDR2  
Disco Duro 40 GB, Lector de Tarjetas, WIFI,  
Web Cam Integrada. Windows XP Home Edition



**Ciclomotor DAK AKIRA 50cc.**

Motor 4 tiempos. Encendido Electrónico CDI  
Transmisión automática

### ..Y escoge tú que conexión prefieres:

**ADSL**

ADSL hasta 20 Mb  
(Según Disponibilidad)\*\*.  
Llamadas provinciales,  
nacionales y locales incluidas  
Router Wifi

\*(99€ alta + 39,9€+IVA durante 36 meses)

\*\*Cuota de mantenimiento de línea no incluida, (13,45€ + IVAMES).

Por sólo:

**39,9€ /mes + IVA\***

**3G Tarifa Plana**

Conexión 3G. 1 GB a 3,6 Mbps  
Tráfico ilimitado  
Módem USB 3G

\*(99€ alta + 39,9€+IVA durante 36 meses)

Sin cuota de mantenimiento.

**!CONSULTA MAS  
OPCIONES!**

# CEMAX

AVD. PRIMERO DE MAYO, 37  
926 440020  
tienda@cemax.net