

# Azogue

## La comarca se manifiesta por un futuro de garantías

Las administraciones muestran su comprensión y avalan la ejecución de las medidas

Página 6

### La Mina, Bien de Interés Cultural

El Consejo de Gobierno de Castilla-La Mancha aprobó finalmente la declaración de Bien de Interés Cultural, con categoría de 'Conjunto Histórico', las Minas de Almadén, el mayor yacimiento de mercurio del planeta y un exponente de arqueología industrial de gran magnitud, que aspira a ostentar el título de Patrimonio de la Humanidad. Esta declaración se producía más de medio año antes de que la Unesco se pronunciase sobre la candidatura de Minas de Almadén, a la que como es sabido concurre a través del itinerario cultural 'Binomio mercurio-plata en el camino intercontinental' junto con Idria (Eslovenia) y San Luis de Potosí (México).

Páginas 2 a 4

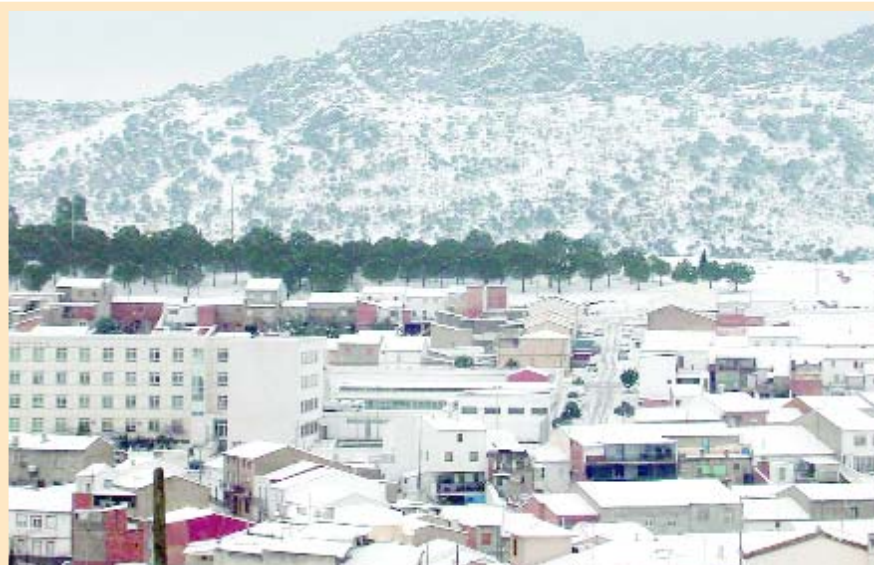

### La blanca nieve maquilla el crudo invierno de Almadén

### Los Martín Campos traen una iniciativa empresarial nueva

Página 7

### El CEDT vela ya por la salud de todos los almadenenses

Página 9

### La región reconoce la labor de Fuentes y Bernal

La modalidad de las Menciones Honoríficas 2008 de la región dedicada a personas que han contribuido a la promoción del tejido asociativo, recayó en el matrimonio Esperanza Bernal Roncero y Vicente Fuentes Rguez.

Página 18

### Asminal lleva dos décadas de apoyo a los minusválidos

Páginas 22 y 23

### La EUPA y el municipio celebraron Santa Bárbara

Páginas 25 y 26

### Nuevos éxitos destacados del gimnasio KURO OBI NI

Página 29

**www.oretania.es**

El diario digital más consultado de la provincia de Ciudad Real

en el 2008



Las noticias que más te interesan diariamente están

anúnciate desde  
**3 euros**  
al mes



www.oretania.es



## REPORTAJE

El Consejo de Gobierno de Castilla-La Mancha aprobó el pasado 25 de noviembre la declaración de Bien de Interés Cultural, con categoría de 'Conjunto Histórico', las Minas de Almadén, el mayor yacimiento de mer-

curio del planeta y un exponente de arqueología industrial de gran magnitud, que aspira a ostentar el título de Patrimonio de la Humanidad. Esta declaración se produce más de medio año antes de que la UNESCO se

pronuncie sobre la candidatura de Minas de Almadén, a la que concurre a través del itinerario cultural 'Binomio mercurio-plata en el camino intercontinental' junto con Idria (Eslovenia) y San Luis de Potosí (México). Precisa-

mente los alcaldes de estas tres localidades firmaban en América un importante hermanamiento de cara al objetivo de la declaración y cuya convocatoria fue posible cerrar en octubre tras coordinar las respectivas agendas.

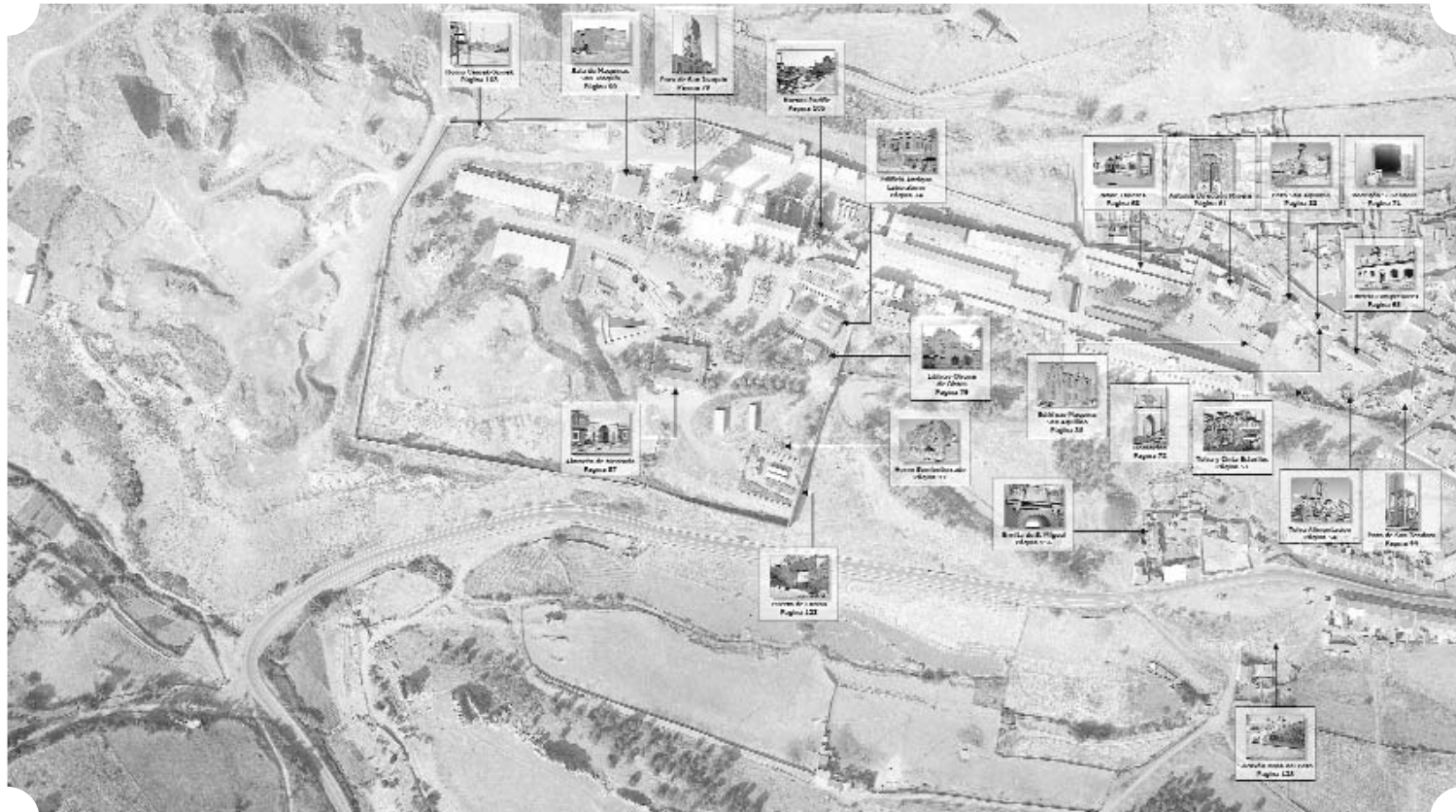

# Las Minas son ya 'Bien de Interés Cultural', algo que pide la UNESCO

### Redacción

El conjunto minero de la localidad ha superado así un trámite imprescindible para aspirar a la declaración de la UNESCO con todas las bendiciones. El expediente ahora resuelto de manera favorable fue incoado hace algo más de un año, a finales de octubre de 2007 y se publicó en el Diario Oficial de Castilla-La Mancha un mes más tarde.

La declaración se justifica por el "extraordinario conjunto patrimonial industrial de las épocas medieval, moderna y contemporánea" acumulado a lo largo de los siglos para explotar el mayor yacimiento de mercurio del planeta.

### Una mina amurallada

El área declarada Bien de Interés Cultural (BIC) es la que definen el Cerco de Buitrones, el Cerco de San Teodoro, las escombres

ras y otros lugares cercanos en los que existen un yacimiento arqueológico vinculado a la mina, zona que ocupa una superficie de casi cuarenta hectáreas y que está comprendida dentro del Parque Minero inaugurado a principios de año por el presidente de Castilla-La Mancha, José María Barreda y el ministro de Industria de entonces, Joan Clos.

La zona está delimitada por los cercos mineros, muros que impedían el acceso a las instalaciones y el robo de las herramientas, de la leña de los hornos y, sobre todo, del mercurio. El primer cerco, el de Buitrones, se construyó en torno a los hornos de destilación a los que denominaban buitrones; la puerta de Carlos IV es la que daba acceso a dicho cerco. En el siglo XIX se construyó otro muro de mayor perímetro, el de San Teodoro, que tomó el nombre de uno de los pozos de la mina.

Dentro de estos cercos se encuentran en primer lugar los pozos mineros y los socavones accesibles desde el exterior a través de bocaminas horizontales. Para descender a las plantas inferiores se excavaron a partir del siglo XVI los pozos de San Aquilino, San Teodoro y San Miguel. En el de San Andrés, en el que se instaló un gran torno movido por mulas.

La mina propiamente dicha tiene su acceso por el pozo de San Teodoro. El recorrido de las galerías tiene más de ciento veinte kilómetros de longitud; está dividida en veinticinco plantas, la última de ellas a setecientos metros de profundidad. Las instalaciones mineras comprenden también los hornos en los que se fundía el cinabrio para obtener el mercurio y los talleres, construidos a principios del siglo XX para el mantenimiento de la maquinaria empleada en la producción del mineral.

Los hornos más antiguos conocidos son los árabes, las jabeacas, a los que siguieron los hornos de reverberación en el siglo XVI. A mediados del siglo XVIII se inventaron los hornos de aludeles, introducidos en Almadén por Juan Alonso de Bustamante, que se emplearon hasta 1930. En las últimas décadas de explotación de la mina se utilizaron hornos Cermack-Spirek y Pacific alimentados por propano.

### Una prisión de interés cultural

Además del conjunto estrictamente minero, la declaración aprobada por el Gobierno de Castilla-La Mancha incluye varios restos arqueológicos y edificaciones del entorno cuya existencia no se explica sin la actividad extractiva desarrollada en Almadén a lo largo de la historia.

Así, la denominación como Bien de Interés Cultural compren-

de también la Academia de Minas, la Plaza de Toros, el Real Hospital de Mineros, la Real Cárcel de Forzados y los restos de la Casa de la Superintendencia y el castillo de Retamar.

El edificio de la Casa-Academia de Minas de Almadén está situado en pleno centro del casco urbano. Se construyó entre 1782 y 1785 por orden de Carlos III para formar a los técnicos que dirigirían la explotación del cinabrio. Esta escuela para personal de minas fue la cuarta de sus características que se creó en el mundo y permaneció en el edificio hasta principios de la década de los setenta del pasado siglo, cuando entró en servicio la actual Escuela Politécnica.

Algo anterior a la Casa-Academia de Minas es la plaza de toros, ya que el coso se construyó entre 1752 y 1754 con el fin de recaudar fondos para la construcción



## Reportaje

del Real Hospital de Mineros. La plaza ostenta la categoría de BIC desde hace unos años y ha sido objeto de un largo y laborioso proceso de restauración que ha permitido darle nuevos usos, como el de establecimiento hostelero o el de oficina de turismo. Su inconfundible forma hexagonal es una de sus señas de identidad.

El Real Hospital de Mineros de San Rafael también posee esta distinción y, al igual que el coso, ha sido restaurado y rehabilitado recientemente. El edificio se construyó por orden del superintendente Javier Pérez de Villegas a raíz del aumento que registró la producción de mercurio a mediados del siglo XVIII que supuso un incremento paralelo de los trabajadores y, por ende, del número de enfermos y accidentados. El hospital entró en servicio en 1774 tras diecinueve años de obras de construcción.

En 1999, Minas y Arrayanes de Almadén la Fundación Caja Madrid firmaron un convenio de colaboración para rehabilitar el edificio con objeto de que albergara la sede de la Fundación Francisco Javier de Villegas, el archivo histórico de las minas de Almadén y un museo de las minas y museo hospitalario, instalaciones que abrieron sus puertas al público en febrero de 2004.

Cerca del Real Hospital de Mineros se encuentra la Escuela Politécnica Universitaria de Almadén, centro educativo levantado a principios de los setenta sobre la Real Cárcel de Forzados. La prisión fue construida por la entidad bajo la dirección del Ingeniero de los Reales Ejércitos Silvestre Abarca y se terminó hacia el año 1754. Se empleó como presidio para forzados a las minas hasta el 8 de agosto de 1800, momento en que el rey resolvió que no se condenase a ningún preso a la pena de minas. Durante el siglo XIX fue Presidio Provincial y después de la Guerra Civil Española se empleó como campo de concentración.

De la antigua cárcel, que fue almacén de trigo hasta su demolición en 1969, quedan en pie restos notables que muestran como eran los pasadizos y celdas. A esta zona se puede acceder a través de un patio de la Politécnica.

La relación de inmuebles del entorno del conjunto minero de Almadén que a partir de ahora ostentarán la categoría de Bien de Interés Cultural se cierra con las ruinas aún en pie de la Casa de la Superintendencia, en la que residía el máximo responsable de la explotación minera, y con las del castillo de Retamar, fortaleza de origen medieval situada en pleno centro del casco urbano de la que permanece en pie un torreón.

#### El tesoro bermellón

Los romanos fueron los primeros en utilizar el cinabrio de Almadén para obtener el color bermellón. Aunque hay citas anteriores que aluden a este mineral, en el siglo I antes de Cristo. Plinio el

## Valor añadido para un recurso turístico presentado en Madrid

La consejera de Cultura, Turismo y Artesanía, Soledad Herrero, presentó en Madrid este pasado 10 de diciembre el proyecto turístico, cultural y medioambiental del Parque Minero de Almadén, candidato a ser declarado Patrimonio de la Humanidad gracias a la denominada 'Ruta del binomio de la plata y el mercurio en el camino real intercontinental'.

Vamos a "poner en valor un gran tesoro" para poder beneficiarnos de dos mil años de historia, señaló la consejera durante la presentación del proyecto, mostrando la "expectación" y "esperanza" del Gobierno de Castilla-La Mancha ante la posible declaración por parte de la UNESCO como Patrimonio de la Humanidad. Actualmente, Almadén se encuentra -junto a las localidades de Idria (Eslovenia) y San Luis Potosí (México), con las que forma parte de la citada ruta- entre las 45 seleccionadas a nivel mundial para pasar a engrosar la lista de Patrimonio de la Humanidad y sobre las que la UNESCO emitirá dictamen en junio de 2009.

Durante la presentación la consejera estuvo acompañada por el alcalde de la localidad, Emilio García, y por el director de la Sociedad Estatal Minas de Almadén y Arrayanes

S.A. (Mayasa), Eduardo Martínez, quien señaló que este proyecto representa "un viaje a las entrañas de la tierra y de la historia". Por su parte, García mostró su "ilusión" ante la "labor extraordinaria" que se está realizando, al tiempo que expresó su agradecimiento a

esta calificación, ante la que "estamos muy ilusionados y esperanzados", ha explicado la consejera.

En este sentido, Soledad Herrero señaló que de alcanzarse la citada declaración, éste sería el cuarto enclave Patrimonio de la Humanidad con que cuenta Castilla-La Mancha, tras los cascos históricos de Cuenca y Toledo, además de las pinturas rupestres del Arco Mediterráneo, localizadas en las provincias de Albacete, Cuenca y Ciudad Real, principalmente. Las minas de Almadén son elementos claves de nuestro paisaje cultural, con un alto valor histórico, tecnológico y social, que han pasado de ser un referente en la industria del mercurio a serlo en la industria cultural y turística, hermanadas en este caso para la creación de riqueza, desarrollo y cohesión social.

Mayasa y a las administraciones públicas la tarea de recuperación de este enclave patrimonial. Tal y como recordó Herrero, el Gobierno regional ha declarado como Bien de Interés Cultural, con categoría de Conjunto Histórico, este espacio minero, en lo que es "un paso previo e indispensable" para alcanzar

Tal y como se desprende del proyecto que se ha presentado, se trata de un magnífico exponente de patrimonio industrial enclavado en una de las minas más antiguas del mundo, cuya explotación comenzó en el siglo III a.C. y que se ha mantenido vigente y de forma ininterrumpida hasta el siglo XXI.



M. Ruiz Toribio

Viejo menciona específicamente las explotaciones de bermellón de la región Sisaponense dentro de la provincia Bética.

La mina era propiedad del Emperador y estaba protegida por una guarnición militar. No existía una explotación continua y sólo se extraía mineral por orden directa de Roma.

De los tres siglos que van desde la caída del Imperio Romano hasta la llegada de los árabes

a la península no hay información. Con la dominación musulmana, la mina pasó a ser propiedad de los califas que la explotaron sistemáticamente hasta llegar a superar los mil obreros en el siglo XII.

Tras la victoria cristiana en las Navas de Tolosa, la mina se cede a la Orden de Calatrava que, a su vez, arrienda su explotación a comerciantes catalanes y genoveses. A finales del siglo XV, Fernando el Católico recuperó para la co-

rona el control del yacimiento, aunque con un escaso ritmo de explotación.

Todo cambió a mediados del siglo XVI, cuando se descubrió la utilidad del mercurio para amalgamar el oro y la plata que se extraía de las minas que España explotaba en América. La mina de Almadén, que Carlos I tenía entonces arrendada a los Fugger, llegó a tener en aquella época más de mil obreros.

Desde 1645 hasta principios del siglo XX fueron explotadas por diferentes organismos del Estado. En 1918, se creó el Consejo de Administración de las Minas de Almadén, dependiente del Ministerio de Hacienda. En mayo de 2001 pasó a depender de la Sociedad Estatal de Participaciones Industriales. Tras más de dos mil años de actividad minera, MAYASA, Minas de Almadén y Arrayanes S.A., dejó de extraer cinabrio al año siguiente.

## Reportaje

## Redacción

El director general de Patrimonio Cultural, Luis Martínez, presidió a comienzos de octubre en Idria (Eslovenia), el Comité de Coordinación de la candidatura a Patrimonio de la Humanidad del Binomio mercurio-plata en el Camino Intercontinental, que integran las localidades de Almadén, Idria y San Luis Potosí (México).

En esta reunión, previa a la visita que iba a realizar días después a Almadén el evaluador designado por la Unesco, se acordaron tres acciones de cooperación intercultural a desarrollar conjuntamente entre las candidatas. Se trataba de la puesta en marcha de una página web con toda la información sobre la propuesta a la UNESCO; del hermanamiento de los tres aspirantes que se celebraría el 21 de noviembre en la localidad mexicana, y de la realización de acciones conjuntas encaminadas a reforzar la candidatura.

La consejera de Cultura, Turismo y Artesanía, Soledad Herretero, señalaba ya entonces al respecto que "estamos siendo muy ambiciosos" con este proyecto, "tenemos grandes expectativas y vamos a luchar con todas nuestras fuerzas para que nos lo concedan". Las minas de Almadén son el mayor yacimiento de mercurio del planeta y un exponente de arqueología industrial extraordinario.

Por su parte, el director general de Patrimonio Cultural destacaba "la importancia de esta candidatura en la que por primera vez se presenta ante la UNESCO un proyecto elaborado por tres ciudades diferentes unidas no sólo por un patrimonio histórico común; sino por la puesta en valor de un camino, el del mercurio y la plata que transformó la economía mundial y sirvió para transferir tecnología, conocimientos y cultura".



El director general de Patrimonio Cultural de Castilla-La Mancha presidió la cita en Eslovenia

## El Comité pro candidatura UNESCO define objetivos

La comisión reunida en Idria estuvo integrada por representantes de los ministerios de Cultura de España y Eslovenia; el director general de Promoción Cultural de la Consejería de Cultura, Turismo y Artesanía de la Junta de Comunidades, Luis Martínez; el alcalde de Almadén, Emilio García Guisado; el primer edil de Idria; y un re-

presentante de la Secretaría de Cultura del Estado de San Luis Potosí.

### Desde 2006

Desde el año 2006, España, México y Eslovenia trabajan conjuntamente por dotar de peso al Binomio Mercurio-Plata en el Camino Intercontinental del que for-

man parte; propuesta que fue presentada oficialmente ante el Centro de Patrimonio Mundial en enero de 2008. Ese mismo mes, los tres estados aspirantes suscribieron un protocolo de intenciones para la creación del comité de coordinación que se reunía a comienzos de octubre en Idria.

Paralelamente, la Conseje-

ría de Cultura, Turismo y Artesanía está dando todos los pasos necesarios para cumplir los requisitos que culminen con la declaración, como declarar Bien de Interés Cultural el conjunto minero de Almadén; así como apoyar cualquier iniciativa nacional e internacional encaminada al éxito de esta propuesta.



*San Luis Potosí, Idria y Almadén quedaron hermanadas el pasado 21 de noviembre*



Con el objetivo de establecer un vínculo cultural, comercial y económico, así como reforzar los lazos históricos con las ciudades de Almadén, Idria (Eslovenia) y San Luis Potosí (México), los alcaldes de estas tres poblaciones rubricaron un documento de hermanamiento el pasado 21 de noviembre en tierras americanas. "Es un honor para mí recibir a los representantes de las ciudades hermanas de Idria y Almadén, quienes a través de la ruta histórica del mercurio, oro y plata, se ha mantenido una estrecha relación, que

ahora se verá reforzada con la cooperación y el intercambio mutuo en materia comercial, económica, cultural y social, con lo que se fortalece el lazo fraterno entre ciudadanos de diferentes países", fue el mensaje que pronunció el presidente municipal de San Luis Potosí, Jorge Lozano Armengol, durante la Sesión Solemne de Cabildo, en donde se reafirmaron los lazos de amistad y hermandad que unen a las tres ciudades, además de concederles el título de visitantes distinguidos a los alcaldes de Almadén, Emilio

García Guisado y de Idria, Bojan Sever, así como a la comitiva de funcionarios municipales y empresarios que les acompañaban. El homólogo mexicano del alcalde almadenense destacó los beneficios que se obtienen de la confirmación de esta alianza, entre los que se encuentran el desarrollo económico, el impulso a las actividades culturales, artísticas, turísticas y deportivas, así como el intercambio educativo, con especial énfasis en el nivel profesional, con los cuales se amplie las expectativas de crecimiento de estas ciu-

dades. Asimismo, en el evento protocolario, el alcalde de la capital hizo entrega a los alcaldes de un documento denominado Proclama, en el cual se oficializa los lazos entre ambas entidades. Por su parte el alcalde de Almadén, Emilio García Guisado, señaló que esta hermandad, se aprovechará para ampliar el conocimiento de otras culturas, así como establecer un puente que acerque a los habitantes de cada pueblo, para que en un futuro exista una convivencia plena entre los pobladores de cada ciudad.



# Nuevas oportunidades para la comarca de Almadén

Almadén tiene futuro. Y se trata de un futuro de oportunidades por las que la población y los agentes económicos y sociales vienen trabajando con las instituciones públicas para lograr transformar nuestra comarca en un mejor lugar para vivir, trabajar e invertir.

Distintos vienen siendo los proyectos que a día de hoy se están desarrollando en Almadén para conseguir este objetivo. La estrategia, en esta línea, es clara: activar todos los recursos necesarios para generar nuevas infraestructuras y servicios que mejoren la calidad de vida en Almadén.

Nuestra comarca ha demostrado que tiene necesidades de primer orden para afrontar un futuro de desarrollo, en el que el empleo, la productividad y el dinamismo económico y social sean los principales activos de Almadén.

También el reconocimiento de estas necesidades y la capacidad de reivindicar recursos, servicios e infraestructuras tanto desde un punto de vista social como institucional es clave. Como también es clave la capacidad de cambio y los propios potenciales de la comarca de Almadén para lograr posicionarnos con éxito frente al futuro.

Nuestro tejido económico viene, de largo, condicionado por distintos factores. El monocultivo industrial basado en la mina y su mercurio, la concentración de la economía en una actividad monopolizada por el sector público desde antaño o la falta de infraestructuras de comunicación adaptadas a las necesidades comerciales e industriales actuales, entre otras cuestiones, se han sumado a la dura transformación de nuestra economía local, que sigue sufriendo las consecuencias del fin de la explotación de la mina de Almadén.

Sin embargo la mirada de Almadén hacia el futuro inevitablemente debe tener en cuenta las capacidades de desarrollo y crecimiento de nuestra comarca. Desde el punto de vista del tejido productivo, nuestras empresas y profesionales han de-

mostrado que el esfuerzo en la adaptación a una economía globalizada favorecerá el cambio demandado por el cierre de la mina. Y es que emprender, innovar, reforzar la calidad de nuestros productos, diversificar o invertir en capacitación, son estrategias que otorgan un valor añadido no sólo para nuestras empresas sino para la comarca en su conjunto.

En el mismo sentido las instituciones públicas que canalizan los recursos de los distintos niveles de gobierno afrontan la creación de instrumentos de apoyo y concertación junto a los agentes sociales y económicos para dar salida a las circunstancias que frenan nuestro progreso a futuro.

Esta búsqueda de nuevos recursos para Almadén está generando proyectos que en un espacio de tiempo muy breve, no sólo serán más que visibles para la ciudadanía, sino que darán frutos para nuestra economía local.

La tan demandada conexión de Almadén con la autovía A-43, confirmada ya por el Ministerio de Fomento y actualmente en proceso de estudio de las alegaciones previas a la Declaración de Impacto Ambiental, la ampliación en más de 750.000 metros cuadrados del Polígono Industrial Pozo de las Nieves, la construcción del Recinto Ferial de Almadén o la mejora del acceso al principal recurso turístico con el que cuenta la Comarca como es el Recinto Minero, mejorando la accesibilidad y la comunicación del eje natural de paso en la zona comercial y de servicios, no son tan solo proyectos. Son recursos que hoy se están haciendo realidad.

Si a esto unimos la red de servicios públicos que acerca recursos a empresas, asociaciones y emprendedores, notaremos el cambio que ha vivido nuestra comarca. El Centro Local de Innovación y Promoción Económica (CLIFE), la Asociación para el

desarrollo de la Comarca Montetur, el Centro de la Mujer o el Centro de Iniciativas de Empresas de Economía Social (CIEES), han logrado consolidar una importante red de recursos a la que se unen los servicios propios gestionados por los Ayuntamientos de la comarca.

Entre todos y todas creamos y mejoramos Almadén. Y es por ello que solo con el esfuerzo y el empuje de los distintos niveles de gobierno, las instituciones, las asociaciones empresariales y sindicales, podremos junto a la ciudadanía, hacer de la comarca de Almadén un territorio de perspectivas y oportunidades.

Sólo poniendo en valor las características de nuestro entorno podemos reforzar nuestras capacidades de desarrollo. La situación geoeconómica que representa Almadén, la reversión de nuestra trayectoria y especialización productiva situando la mina como oportunidad para la innovación y la difusión de nuestro conocimiento, son oportunidades de futuro para la diversificación de nuestra economía y la generación de empleo.

A esto debemos añadir que la mina de mercurio de Almadén sigue siendo un recurso de gran valor para nuestra comarca, que ofrece ahora distintas oportunidades a las de antaño. La apertura del Parque Minero como

espacio turístico industrial y educativo o la candidatura de Almadén para ser declarada Patrimonio de la Humanidad del Bionomio Mercurio-Plata en el Camino Intercontinental, son también hechos significativos que convierten a la comarca en un territorio de futuro.

El reto de la diversificación económica, la mejora de nuestras infraestructuras y comunicaciones, la proyección de nuestros conocimientos, nuestro ineludible patrimonio cultural, el fortalecimiento de los servicios públicos en el territorio, nuestro entorno y sus recursos medioambientales, plantean magníficas oportunidades para la diversificación y el desarrollo sostenible de Almadén.

Esfuerzo, trabajo o interacción con el entorno son los medios con los que contamos los vecinos y vecinas de Almadén y así debemos valorarlo.

Almadén mira al futuro y con esta visión seguiremos compartiendo este esfuerzo.

**Ayuntamiento de Almadén**  
Concejalia de Promoción Empresarial

*Nuestras empresas y profesionales han demostrado que el esfuerzo en la adaptación a una economía globalizada favorecerá el cambio demandado por el cierre de la mina*

*Esta búsqueda de nuevos recursos para Almadén está generando proyectos que en un espacio de tiempo muy breve [...] darán frutos para nuestra economía local*

## Cartas al director

Este periódico publicará opiniones de sus lectores, así como réplicas y sugerencias de interés general que sean respetuosas hacia las personas e instituciones. Las cartas no deben exceder de 30 líneas. Sus autores se identificarán indicando su domicilio, carnet de identidad (fotocopia) y un teléfono de contacto. **Azogue** se reserva el derecho de ex-

tractarlas. El lector debe aceptar que no se mantenga correspondencia sobre ellas ni devolverlas.

Pueden enviar sus cartas por:  
- Correo postal:  
C/ Alejandro Prieto 4, 2ºB.  
13500 Puertollano  
- Fax: 926 428 893  
- Correo electrónico:  
redaccion@oretania.es

## Azogue

el periódico de Almadén

Depósito Legal  
CR-919-2007

**Director:** Julio Criado García

**Redactor Jefe:** Paco Acero

**Redacción:** Diego Rodríguez, Victoria Díaz, Francisco Calderón, Roberto García-Minguillán de Gregorio, María Jesús Criado Gallego, Diego Martín de Pozuelo, Santos González Monroy, Jesús Ruiz, Rhodelinda Julián.

**Colaboraciones:** José González Ortiz, Esteban Sánchez, Elías Zamora, E.R.F., Álvaro Hipólito, Antonio Carmona, Rhodelinda Julián Muñoz

**Maquetación:** Grupo de Comunicación Oretania

**Fotografía:** Julio Criado Gallego, Anastasio Ciudad, Esteban Sánchez, Diego Rodríguez

**Gerencia:** Julio Criado García

**Publicidad:** Grupo de Comunicación Oretania Tfno: 620 429 624

ORETANIA DE INFORMACIÓN LOCAL · Nº 329  
C/Alejandro Prieto, 4. 2ºB · 13500 PUERTOLLANO · CIUDAD REAL  
TELÉFONOS: 926 428 893 · 620 429 624 # FAX: 926 428 893  
redaccion@oretania.es



## Azogue

Boletín de suscripción

**12 EDICIONES POR 20 EUROS**

**Nombre:** \_\_\_\_\_

**CIF/DNI:** \_\_\_\_\_

**Dirección:** \_\_\_\_\_

**C. Postal:** \_\_\_\_\_

**Población:** \_\_\_\_\_

**Teléfono:** \_\_\_\_\_

**DOMICILIACIÓN BANCARIA:**

**Banco/Caja:** \_\_\_\_\_

**Nº Entidad:** \_\_\_\_\_ **Nº Oficina:** \_\_\_\_\_

**Nº D. C.:** \_\_\_\_\_ **Nº Cuenta:** \_\_\_\_\_

**INGRESO EN CUENTA: Caja Castilla-La Mancha**

**Nº DE CTA: 2105 - 2046 - 07 - 1242001591 (adjuntar comprobante del ingreso)**

Grupo de Comunicación Oretania  
C/ Alejandro Prieto, 4. 2ºB · 13500 Puertollano  
Teléfono y fax: 926 428 893 - Móvil: 620 429 624  
suscripciones@oretania.es



## ACTUALIDAD



En noviembre y diciembre para exigir el cumplimiento de los compromisos anunciados meses atrás

## La comarca se manifestó doblemente por su futuro

### Redacción

El último tramo del año 2008 estuvo marcado por las manifestaciones reivindicativas en una comarca unida en un clamor único en demanda de medidas palpables para su futuro. Así, entre 3.000 personas según fuentes de la Policía Local y unas 5.000 según los organizadores se manifestaron el viernes 21 de noviembre. Y un mes después, el 27 de diciembre, las cifras se quedaron entre las 1.500 y las 2.000 personas, a una nueva convocatoria de la que, a diferencia de la anterior, se descolgó el sindicato UGT pero que sí compartieron Comisiones Obreras y la Asociación Comarcal de Empresarios.

La intención en ambos casos era reclamar a los gobiernos central y regional el cumplimiento de sus promesas de inversiones en infraestructuras de comunicación y de creación de empleo ante la grave situación por la que atraviesa la comarca tras finalizar la explotación de la minería de mercurio.

Las protestas se abrían con una pancarta bajo el lema 'Por la comarca de Almadén, cumplir los compromisos ya', sumándose vecinos de varias de las ocho poblaciones de la comarca. Asimismo según explicaron fuentes de los organizadores y de la propia Policía Local, la práctica totalidad de los comercios y empresas del pueblo se sumaron al acto de noviembre y cerraron sus puertas.

La manifestación de no-

vembre se inició a las puertas de la Escuela Universitaria de Ingeniería Técnica y finalizó en la Plaza de Waldo Ferrer, junto al emblemático Monumento al Minero. Allí una joven estudiante de ESO, Nuria, leyó un manifiesto en el que se reclamaba la construcción de la Autovía A-43 (Extremadura-Levante) a su paso por la comarca y la puesta en marcha de empresas del sector de las energías renovables, que iban a generar entre 400 y 500 puestos de trabajo.

En el manifiesto se señalaba que "nos sentimos engañados y frustrados, las promesas ya no tienen credibilidad, la inoperancia y falta de respeto a la palabra dada nos lleva a pensar que el Gobierno de España y la Junta de Castilla-La Mancha son insensibles ante la agonía de esta comarca".

Asimismo se añadía que con esta manifestación se abría un camino "de rebeldía social ante la gravedad de la situación", ante lo que se exigía "realidades y hechos en Almadén". "Pretendemos poner a la gente en clave de exigencia ante los gobiernos para garantizar el futuro de la comarca".

Las fuentes de los organizadores consultadas ya entonces preveían más movilizaciones si no se producían en los días posteriores respuestas a sus demandas y mostraron su satisfacción por la participación de los ciudadanos de Almadén y otros pueblos, a la vez que destacaron la tranquilidad con la que se realizó el acto. Eso sí, se corearon consignas como 'Ba-

rreda escucha la comarca está en la lucha', '¿Dónde está Solaria y la autovía?', 'Sí autovía, no desempleo' o 'Menos promesas, más inversión'.

Los convocantes expresaron que esta manifestación debía servir para que el Gobierno Regional "entienda que necesitamos urgentemente lo que pedimos". Según expresó Aureliano Rodríguez, presidente comarcal de CEOE, la solución de la comarca pasa porque "la Junta empiece a construir ya la autovía y luego cargue los gastos pertinentes al Estado igual que ha hecho con otras infraestructuras regionales", además de la implantación de las empresas "prometidas por José María Barreda" que colmen los 500 empleos precisos para la supervivencia de la zona.

Y para el todavía secretario comarcal de CCOO, Fulgencio Ruiz "lo hecho por el Gobierno Regional no es bueno por sí solo" ya que "si no hay autovía y empleo no habrá personas en la comarca que puedan utilizar los servicios que ofrece el pequeño comercio". Por su parte, el secretario provincial de UGT, Juan Jiménez Contreras, indicó que las peticiones de los colectivos sociales y la ciudadanía "son viables, no descabelladas y fáciles de cumplir por la Administración" y que se hacen "imprescindibles para enganchar a la comarca de Almadén al tren de progreso que lleva la provincia".

En cuanto a la concentración de diciembre, el acto se desarrollaba frente al Ayuntamiento de Almadén, donde se volvieron a re-

señar opiniones y consignas de la misma índole que en la manifestación de noviembre, manteniendo las organizaciones convocantes el anuncio de nuevas medidas de protesta para el futuro.

Pero cabe destacar que de cara a esta cita de diciembre, el sindicato Comisiones Obreras escenificó sus discrepancias internas, toda vez que la dirección provincial se desmarcó de la cita al igual que había hecho en toda su organización UGT. En este sentido sí se mantenía el apoyo de CCOO a través de su Unión Comarcal de Puertollano y Almadén. Tales diferencias han desencadenado este mes de enero el anuncio de dimisión del órgano comarcal de Fulgencio Ruiz, anunciándose también el desmantelamiento de la citada estructura del sindicato, que a partir de ahora tendrá en la Unión Provincial su única voz representativa.

Por otro lado y según se publicaba en el diario provincial Lanza, de cara a la concentración de diciembre, la CEOE a nivel provincial no se implicaba tanto como lo hizo en la manifestación de noviembre.

Finalmente hay que indicar que el Pleno de la Diputación Provincial mostró el viernes 19 de diciembre su solidaridad y apoyo a los vecinos de Almadén y la comarca. Los dos grupos políticos que cuentan con representación acordaban, por unanimidad, reclamar al Gobierno central la construcción urgente de la autovía A-43 por la opción sur.

### Reacciones

En los días previos y posteriores a estas manifestaciones se sucedieron una serie de posicionamientos públicos de responsables de distintas administraciones aludidas en las convocatorias. En líneas generales todos expresaban su respeto hacia ambas citas, a la vez que insistían en que se estaban dando todos los pasos para poner en práctica las medidas anunciadas a comienzos de año. Así, el Gobierno regional, por boca de su portavoz, Isabel Rodríguez, defendió que "aunque todos estamos atravesando momentos difíciles, también la comarca de Almadén, estamos haciendo los esfuerzos oportunos para dar una respuesta adecuada a la situación, y el compromiso es público y notorio". Rodríguez, que mostró su respeto a las reivindicaciones de la zona, dijo que "el compromiso del Gobierno con la comarca es público y notorio", insistió la portavoz del Ejecutivo, que defendió, por ejemplo, que "no hay nadie que no esté poniendo más carne en el asador para que el proyecto de la autovía sea una realidad que el presidente regional, José María Barreda". Añadió que "hay mucho dinero encima de la mesa, del que los propios empresarios y ciudadanos pueden hacer uso", afirmó Rodríguez. Por su parte Nemesio de Lara, presidente de la Diputación dijo también en calidad de máximo responsable del PSOE provincial que la A-43 va a pasar por Almadén, aclarando que no es responsabilidad de los políticos, sino de los técnicos, los retardos en los procedimientos administrativos de una obra. En lo que se refiere a la promoción de suelo industrial De Lara afirmó que han sido razones "estrictamente" medioambientales las que han impedido hasta ahora la creación de un polígono industrial La Dehesa de Castilseras "con la prontitud que todos deseábamos". Por su parte, el alcalde de Almadén reconoció las protestas ciudadanas como legítimas pues, según dijo, "nadie puede estar en contra de solicitar prontitud" a la hora de poner en marcha proyectos de futuro para la zona. Quienes sí se enzarzaron en polémicas fueron los grupos municipales del PP y del PSOE, unos por criticar al alcalde su opinión sobre que la Corporación no debiera tomar partido y otros por entender que con esas declaraciones se politizaba la manifestación y "a río revuelto ganancia de pescadores".

El objetivo de estos almadenenses es poner en marcha un gabinete técnico generador de empleo

# La familia Martín Campos trae iniciativa empresarial

**Redacción**

El delegado provincial de Ordenación del Territorio, Antonio Trenado, puso en valor el proyecto empresarial que la familia Martín Campos tiene previsto desarrollar en Almadén y comprometió la colaboración del Gobierno de Castilla-La Mancha para su puesta en marcha.

En este sentido, Trenado advirtió que la iniciativa empresarial es siempre bienvenida en esta región pero cuando se trata de comarcas como la de Almadén, en pleno proceso de reindustrialización, y en una época económica como la actual, es todavía más aplaudida pues pone de manifiesto la apuesta de estos almadenenses por su tierra.

En este caso, los hermanos Martín Campos han unido la empresa 'Diseños Técnicos e Ingeniería de Almadén S.L.' con 'Grúas y Elevaciones Martín Campos S.L.' para formar un gabinete técnico que generará empleo en la comarca de Almadén.

La actividad de la empresa Martín Campos se centra en el diseño, fabricación y montaje de estructuras y carpintería metálica en diferentes materiales como el acero, el acero inoxidable y el aluminio; así como en trabajos especiales de corte y tratamiento en



acabado para metales, tanto para el público en general como para empresas públicas o privadas de todo el territorio nacional.

La fundación de esta empresa se remonta a los años 40 del pasado siglo, cuando Florencio Martín Carrasco, padre de los ac-

tuales hermanos Martín Campos, desarrolló su labor profesional en el campo de la herrería y la forja para el hogar, aperos de labranza y carruajes. Desde entonces, el negocio ha ido adaptándose a los nuevos tiempos hasta especializarse en la actividad actual.

Precisamente, Florencio Martín Carrasco obtuvo en 2004 el Premio Empresario con Mayor Tradición en 2004, un galardón que le otorgó la Confederación provincial de empresarios CEOE-CEPYME en el transcurso de la IV Gala de Premios Empresariales.

## Fomento aboga por la opción Puertollano, Almadén y Torrefresneda

**Redacción**

El Ministerio de Fomento remitió una carta al Gobierno de Castilla-La Mancha en la que propone que el futuro trazado de la autovía A-43 entre Ciudad Real y Mérida transcurra por las localidades de Puertollano, Almadén y Torrefresneda.

Según explica en la misiva hecha pública por la Junta de Castilla-La Mancha el pasado día 19 de noviembre, el secretario de Estado de Planificación y Relaciones Internacionales, Víctor Morlán, la alternativa más positiva para el Ministerio tiene su origen en la Autovía de Extremadura, la A-5, a la altura de la localidad pacense de Torrefresneda, a unos cuarenta kilómetros al este de Mérida.

Fomento plantea que desde ahí el trazado se dirija en dirección sureste hacia Almadén, municipio que rodearía por el norte. A partir de la ciudad minera se desviaría al este hasta entroncar con la carretera N-420 al sur de Puertollano.

Esta propuesta es, "la más positiva tanto por su afición ambiental como territorial, tras la información pública" para el Ministerio y "va a contribuir de manera directa a la mejora de las comunicaciones de toda la zona de Almadén, siendo ésta una cuestión relevante para mejorar la competitividad de esa zona", añade.

La carta del secretario de Estado de Planificación y Relaciones Institucionales es consecuencia de una petición del Gobierno de Castilla-La Mancha que había reclamado a Fomento información oficial respecto al proceso administrativo en que se encuentra esta parte de la autovía A-43 que unirá la Península Ibérica de este a oeste.

La contestación del Ministerio concluye, según el citado comunicado de prensa, recordando que "ha sido este Gobierno el que ha optado por un trazado que consideramos el mejor y que va a situar a Almadén en un trazado de gran capacidad".

### Satisfacción

El equipo de Gobierno expresó su satisfacción por esta carta, al tiempo que informaba de que el proceso se encuentra actualmente en fase de estudio de alegaciones que habrán de ser contestadas, una por una, por Fomento. Y en el mismo comunicado recordaba que la opción que siempre ha manejado el PP para la A-43 ha sido por el norte, por Piedrabuena.

## El agua del embalse de La Colada llegará a toda la comarca durante el verano de 2010

**Redacción**

El verano de 2010 es la fecha prevista para la puesta en servicio de las conducciones que llevarán el agua a los ocho municipios de la comarca de Almadén desde el embalse de La Colada, un sistema de abastecimiento en el que los gobiernos de España y de Castilla-La Mancha están invirtiendo veinte millones de euros.

Esta obra, según recordaba en nota de prensa la Junta de Castilla-La Mancha, es fruto del acuerdo alcanzado entre el presidente Barreda y la ministra Cristina Narbona para la realización de diversas actuaciones en la comunidad autónoma con el fin de asegurar el abastecimiento de agua en cantidad y calidad a un buen número de castellano-manchegos.

Éste es el caso de la comarca de Almadén, ya que las localidades que la integran se abastecen en la actualidad de manantiales o presas de pequeña capacidad



que no garantizan una cantidad suficiente de agua en caso de sequía o en los meses de verano, en los que se duplica la población de los municipios.

Para resolver esta situación se barajaron varias alternativas hasta que se optó por la conducción desde la presa de La Colada, en Córdoba, proyecto que ya está en ejecución tanto en lo que se re-

fiere a la tubería principal como a los ramales secundarios de distribución.

La conducción principal tiene cuarenta kilómetros de longitud y lleva el agua desde el embalse hasta la potabilizadora de Almadén. Desde dicha planta salen dos tuberías con sus correspondientes ramales secundarios: una va hacia el sur para abastecer a Guadalmez

y a Alamillo y otra hacia el norte para llevar el agua a Chillón, Almadenejos, Saceruela, Valdemanco de Esteras y Agudo. En total son más de cien kilómetros de conducciones subsidiarias.

El proyecto incluye también una captación de agua para la localidad cordobesa de Santa Eufemia, que está unos kilómetros al noreste de La Colada, y la ampliación de la potabilizadora, que llegará a los ciento veinte litros por segundo de capacidad de tratamiento.

Asimismo, está previsto que el embalse del Quejigo Gordo, que actualmente da de beber a Almadén y a Chillón, se integre también en el sistema comarcal de abastecimiento. Para ello se va a construir una nueva tubería que sustituirá a la conducción actual y que tendrá un coste estimado de seis millones de euros. El proyecto de esta nueva tubería está en fase de redacción.



## Actualidad

### La reforma de la estación de trenes va a ascender a 79.000 euros

Redacción

Adif, entidad pública empresarial dependiente del Ministerio de Fomento, ha licitado la rehabilitación integral de la cubierta del edificio de la estación de Almadenejos-Almadén por un importe total de 78.789,94 euros. Por la estación -ubicada en la línea Puertollano-Badajoz-transportan 11.000 viajeros al año.

Los distintos trabajos comprenderán la rehabilitación integral de la cubierta, intervenciones en revestimientos de muros y tabiques afectados por fisuras, falsos techos, y el refuerzo de un pilar de madera situado en la planta de acceso.

El edificio de viajeros de la estación de Almadenejos-Almadén se compone de un núcleo central de dos alturas y dos alas laterales de una única altura. En el núcleo central, la cubierta actual está formada por cerchas sobre las que se apoyan vigas que configuran las limatasas, mientras que en los cuerpos laterales, la menor complejidad formal ha permitido constituir la cubierta apoyando sólo correas en los muros del núcleo central y en los hastiales. Con la remodelación que se llevará a cabo toda la estructura será sustituida. El nuevo sistema estará conformado por cerchas metálicas vinculadas, en el núcleo central, y por una cercha triangular central en cada una de las alas laterales, de forma que se obtenga como resultado una cubierta de características similares a la existente. Adicionalmente, como cubierta se utilizarán tejas cerámicas aplicadas sobre paneles "sándwich", descansando estos sobre correas metálicas. Del mismo modo, se sustituirán canchales y bajantes, por unos nuevos de aluminio lacado.

En cuanto al pilar de refuerzo, situado en un lateral del vestíbulo en el interior del edificio, su función es soportar el forjado de la planta de acceso. En las dos caras del pilar mencionado se han observado fisuras mecánicas en el sentido de las fibras, por lo que se ejecutará un refuerzo en toda la longitud del fuste, consistente en el recubrimiento de todo su perímetro con perfiles angulares de acero.

El contrato incluye reformas en revestimientos interiores y exteriores saneando diversas grietas y reforzando estructuras y la renovación del sistema de alumbrado de todo el edificio de viajeros, incluyendo el tendido de conductores.



Las obras, de 6,5 millones de euros, se ejecutan en sucesivas fases

## El nuevo aulario del 'Picasso', en servicio en próximos meses

Redacción

En los próximos meses del presente año entrará en servicio el nuevo aulario del Instituto de Educación Secundaria 'Pablo Ruiz Picasso' dentro del proceso de sustitución de las antiguas instalaciones del instituto que está llevando a cabo el Gobierno regional.

Las obras fueron adjudicadas por cerca de 6,5 millones y se están realizando en diferentes fases para no entorpecer las clases a los alumnos. La primera de ellas es la construcción de un nuevo aulario y de los vestuarios al lado del edificio principal actual.

Una vez concluyan éstas es cuando se equiparán las nuevas aulas y se trasladará a los alumnos. A continuación se demolerá el viejo instituto y en el solar que quedará libre se construirán varias pistas deportivas descubiertas y una cafetería.

El nuevo IES 'Pablo Ruiz Picasso' estará dividido en dos grandes sectores o apartados, el edificio administrativo y el aulario, edificios que estarán unidos por pasarelas cubiertas que comunican tanto estas estructuras como el resto de instalaciones dispersas por el solar. El edificio administrativo y el aulario, que dispondrá de

veinte aulas, tienen dos plantas. Del antiguo instituto, que el curso pasado cumplió cuarenta años de historia, sólo quedarán en pie el gimnasio, que será reformado, una pista polideportiva en la que se instalará una cubierta y el centro de transformación eléctrica.

Además de esta actuación, la Consejería ha acometido en los últimos años en la comarca la construcción de un aulario infantil en el Colegio 'Virgen de las Cruces' de Saceruela, con una inversión de 180.000 euros y de la urbanización del colegio 'Hijos de Obreros' de Almadén, a la que se han destinado casi doscientos mil euros.

### A 257.389 euros asciende el convenio para mejoras urbanas

Redacción

El consejero de Ordenación del Territorio y Vivienda, Julián Sánchez Pingarrón, y el alcalde de Almadén, Emilio García Guisado, firmaron en septiembre el convenio de colaboración para la ejecución de obras de pavimentación en varias calles del municipio y que previamente había sido objeto de un protocolo y que, a raíz de este convenio, se han podido valorar en 257.389 euros. El acuerdo tiene por objeto recuperar y urbanizar diversos sistemas generales y espacios públicos de Almadén.

El consejero de Ordenación del Territorio y Vivienda destacó que los trabajos "mejorarán la accesibilidad y la estética del municipio, además de aumentar el bienestar de sus vecinos y el atractivo del conjunto urbano".

El convenio se enmarca dentro de la línea de financiación que tiene la Consejería de Ordenación del Territorio y Vivienda para colaborar con los ayuntamientos en proyectos de mejoras en calles y plazas para, según declaró su titular, "revalorizarlas, potenciar sus valores, y crear lugares de encuentro".

Sánchez Pingarrón también subrayó que estas actuaciones responden "al firme apoyo del Gobierno regional a los municipios, a los que se dedican diversas líneas de financiación en todas las consejerías".

En el caso concreto de Almadén, el convenio complementa asimismo las acciones de la Junta de Comunidades de Castilla-La Mancha para la diversificación económica de esta comarca, según expresó el consejero de Ordenación del Territorio y Vivienda.

## La Diputación Provincial participará en la financiación del futuro campo de fútbol

Redacción

El presidente de la Diputación, Nemesio de Lara, recibió al alcalde a finales del pasado mes de noviembre para firmar un convenio mediante el que la institución provincial aporta al Consistorio almadenense un total de 50.000 euros.

Estos recursos procedentes de la Diputación que serán invertidos en la villa minera se desti-

narán a la realización de tareas de reparación en el Cementerio municipal y a la construcción de pasos peatonales elevados.

Por otro lado, el presidente de la Corporación provincial garantizó a Emilio García Guisado la colaboración de la Administración provincial en la construcción del futuro campo de fútbol. Por tanto, intervendrá en la cofinanciación de las nuevas infraestructuras deportivas.

A lo largo de 2008 el Ayuntamiento de Almadén ha recibido por diferentes conceptos y programas de la Diputación Provincial de Ciudad Real un total de 452.000 euros.

Y para 2009 llegarán recursos provinciales vía Plan de Aldeas, Plan de Cooperación Municipal, Plan de Empleo, Plan para Zonas Deprimidas, Plan de Carreteras y Convenio de Obras Hidráulicas, entre otras iniciativas.

### Césped artificial

La instalación de césped artificial en el campo municipal de fútbol está ya consignada en el Plan Regional de Instalaciones Deportivas, estando prevista la inversión de más de un millón de euros.



El nuevo Centro de Especialidades, Diagnóstico y Tratamiento ha costado más de 7 millones

# El cuidado de la salud se refuerza gracias al CEDT

## Redacción

Cientos de personas de Almadén y su comarca conocieron el primer fin de semana de noviembre las instalaciones del Centro de Especialidades, Diagnóstico y Tratamiento (CEDT) durante las jornadas de puertas abiertas que se han desarrollado ante la puerta en marcha de este nuevo centro sanitario en aquellas fechas.

Los visitantes, organizados en grupos, pudieron conocer las nuevas instalaciones en las que la Junta de Comunidades ha invertido más de 7 millones de euros. El recorrido partía de la puerta principal, donde eran recibidos por personal de la Gerencia de Área de Puertollano, visitando en primer lugar la zona quirúrgica, dotada con dos salas para endoscopia digestiva y ginecológica, un quirófano y un box de observación.

Posteriormente la visita transcurría por el área de Radiología, equipada con un TAC helicoidal, una sala de radiología convencional y un ecógrafo, para continuar en la consulta de Traumatología, dotada de una sala para reconocimientos y una sala de yesos. La visita concluía en la Unidad de Salud Mental, dotada de consulta de Psiquiatría y Psicología. El recorrido seguía en la segunda planta, donde se encuentra la zona de consultas y salas de espera, dotadas de grandes ventanales desde donde se observan magníficos parajes de la zona.

Los ciudadanos que acudieron el primer sábado y domingo de noviembre a conocer las instalaciones del nuevo centro sanitario, valoraron positivamente la amplitud, luminosidad y comodidad del nuevo dispositivo sanitario que



atenderá a una población de 11.000 tarjetas sanitarias que comprenden los municipios de Almadén, Alamillo, Almadenejos, Chillón, Guadalmez, San Benito y Gargantiel.

## Ceden camas articuladas a asociaciones

La Gerencia de Área Única de Puertollano, dependiente del Gobierno de Castilla-La Mancha, va a ceder una treintena de camas articuladas del Hospital 'Santa Bárbara' de Puertollano que van a ser retiradas del centro sanitario, a catorce asociaciones pertenecientes al Foro de Participación del Área Única de Puertollano, que así lo han solicitado. Cabe recordar que de este órgano participan los colectivos almadenenses: Amas de Casa, Consumidores y Usuarios; Hermandad Donantes de Sangre; Asociación Amigos de la Música; Club Elemental Ocio y Cultura de Petanca; Unión Democrática de Pensionistas 'Rocinante'; Amigos de la Plaza de Toros y, por último, la Asociación de Vecinos 'Virgen de la Mina'. Estas camas se entregarán en concepto de cesión, para que sean gestionadas por cada una de ellas, siendo requisito indispensable su pertenencia al Foro de Participación. Las asociaciones, posteriormente, las destinarán a los socios o asociados que, careciendo de medios económicos propios suficientes, puedan necesitarlas por motivos de salud. Las camas articuladas que el Hospital 'Santa Bárbara' va a sustituir, fueron adquiridas en el año 2000 por un importe de 21.000 euros y se encuentran en perfectas condiciones de uso. Estas camas permiten un mejor manejo de pacientes con movilidad reducida y son más confortables para el paciente, pudiendo ser ajustadas a múltiples posiciones.



**Biblioteca Oretana**  
Solicita nuestro catálogo editorial

libros@oretania.es



**Grupo de Comunicación Oretania**  
C/ Alejandro Prieto, 4 - 2º B - 13500 Puertollano  
Telf.: 926 428 893 · libros@oretania.es  
www.oretania.es

## Actualidad

# Cumbre comarcal de delegados

**Redacción**

El delegado de la Junta de Comunidades en Ciudad Real, José Fuentes, presidió el pasado 18 de octubre la reunión de delegados que se celebró en la comarca de Almadén y cuyo objetivo era comprobar el estado de las distintas inversiones, establecer un contacto directo con la administración más cercana a los ciudadanos, como es el Ayuntamiento, y tomar nota de las necesidades que se plantean desde los municipios.

Tras haber hecho lo propio en las comarcas de La Mancha, el Campo de Montiel y Los Montes, Fuentes coordinó la reunión de la comarca de Almadén, una zona con problemas endémicos por la que "el Gobierno de Castilla-La Mancha está trabajando y lo seguirá haciendo en el futuro", tal y como señaló tajante.

Entre los problemas endémicos a los que el delegado hizo referencia destacó el abastecimiento de agua. Así, en primer lugar se dirigió al paraje denominado 'Molino de Viento', donde el Gobierno de Castilla-La Mancha ha construido una nueva planta potabilizadora y un depósito de agua.

En principio, esta infraestructura se pensó para las necesidades de los vecinos de Almadén y de Chillón. Sin embargo, el acuerdo entre el presidente Barreda y la ministra Narbona para llevar agua a toda la comarca desde la presa de La Colada llevó a que el proyecto se diseñara pensando en que se integrara en el futuro en la red de abastecimiento para todas las localidades de la zona.

De este modo, Hidroguadiana podrá aprovechar las instalaciones de la potabilizadora y se encargará de incrementar su capacidad de tratamiento de agua para abastecer al resto de municipios de la comarca: Agudo, Alamillo, Almadenejos, Guadalmez, Saceruela y Valdemanco de Esteras.

Las obras de la potabilizadora y los depósitos reguladores construidos por el Gobierno de Castilla-La Mancha han supuesto una inversión cercana a los dos millones y medio de euros, porque incluye, además, una estación de bombeo en el polígono industrial de 'Las Nieves' para impulsar el agua procedente del embalse de Quejigo Gordo hasta la nueva potabilizadora.

Asimismo, se ha reparado el depósito que se ha utilizado históricamente y la conducción de agua desde la presa de Quejigo Gordo, situada a unos diecisiete kilómetros de Almadén, amén de la instalación de las tuberías correspondientes para conectar la potabilizadora a las redes de distribución de Almadén y de Chillón.

Esta actuación en materia de abastecimiento de agua se completa con la construcción de las depuradoras de aguas residuales de Agudo, Valdemanco de Esteras, Alamillo y Saceruela, unidades de tratamiento para las que se ha previsto una inversión de más de tres millones y medio de euros.



## Investigadores para el Centro del Mercurio

**D**urante su visita, el delegado José Fuentes informó de la apertura del procedimiento para contratar el personal investigador que formará parte del Centro Nacional de Tecnologías del Mercurio en Almadén, una prueba más, dijo, de que este proyecto es una realidad y de que la comarca cuenta con el respaldo de las administraciones. Fuentes subrayó la importancia de ubicar esta infraestructura en Almadén dada su vinculación histórica con este elemento y porque, además, es una de las grandes reivindicaciones de los ciudadanos.

La Fundación General de Medio Ambiente, dependiente del Gobierno autonómico, daba así luz verde para comenzar con la contratación del personal del Centro, un proyecto pionero cuyo objetivo fundamental será congregar todo lo relativo a la investigación y nuevas tecnologías respecto al almacenamiento, descontaminación y nuevos usos del mercurio. Se pretende, igualmente, que sea

un referente a nivel nacional e internacional. Del mismo modo, en su comparecencia ante los medios de comunicación, Fuentes destacó que el Gobierno de Castilla-La Mancha y el Ministerio de Industria han puesto 72 millones de euros en ayudas a disposición de las empresas y de los emprendedores de la comarca de aquí a 2013 y reiteró que, como dijo hace unos meses la vicepresidenta del Gobierno regional, "Almadén se ha convertido en la zona de Castilla-La Mancha con más y mejores incentivos para invertir".

A este respecto, el delegado recordó que los empresarios de esta zona de la provincia de Ciudad Real podrán solicitar ayudas para contratar a trabajadores, en base a las cuales la Administración Central asumirá el pago de entre un 70% y un 80% del salario y de la Seguridad Social durante los seis primeros meses. Paralelamente, agregó, la Consejería de Trabajo y Empleo reforzará los programas de empleo y formación.

### Atención social y cultura

A continuación, José Fuentes se trasladó al centro de día para personas con discapacidad, infraestructura que abrió sus puertas recientemente y que ha supuesto una inversión de seiscientos mil euros por parte del Ejecutivo regional.

Esta actuación llevada a cabo por la Consejería de Salud y Bienestar Social es un ejemplo más del interés que la Administración castellano-manchega presta a los recursos sociales de la comarca que se suma a la residencia con centro de día construida también en Almadén y a actuaciones similares que se van a llevar a cabo en otras localidades de la zona.

Así, están ya incluidos en la programación de inversiones futuras un centro de mayores en Guadalmez, una residencia de mayores con centro de día en Chillón y una vivienda tutelada de mayo-

res en Almadenejos, proyectos que supondrán una inversión con la junta cercana a los 2,7 millones de euros.

No obstante, la actuación más destacada de las que ha realizado esta área del Gobierno regional en la comarca es el CEDT, el centro de especialidades, diagnóstico y tratamiento de Almadén, una infraestructura sanitaria que ha abierto sus puertas recientemente y que evita a los vecinos del sudoeste de la provincia buena parte de los desplazamientos que se veían obligados a hacer a su hospital de referencia. La inversión realizada ha superado los seis millones de euros.

Por último, el máximo representante del Gobierno regional en la provincia visitó junto a la delegada de la Consejería de Cultura en la provincia, Carmen Olmedo, las obras de reforma del teatro Cervantes que está ejecutando el

Ayuntamiento gracias a un convenio de colaboración por el que la Junta de Comunidades aporta cerca de dos millones de pesetas.

Las obras consisten en la reforma completa del edificio para adaptarlo a las necesidades escénicas actuales y a la normativa de seguridad vigente. Esto ha obligado a demoler buena parte de la antigua estructura, incluida la cubierta y la fachada del antiguo teatro. El nuevo tendrá capacidad para acoger a cerca de quinientos espectadores y estará en condiciones de integrarse en la Red de Teatros y Auditorios de Castilla-La Mancha.

### Ganadería y medio ambiente

Mientras el delegado de la Junta de Comunidades centró su visita en la localidad de referencia de la comarca, varios representantes de las consejerías del Gobierno regional se desplazaron a

otros municipios de la zona. Éste era el caso del delegado de Industria, Energía y Medio Ambiente, que viajó a Chillón, del Trabajo y Empleo, que inauguró un taller de empleo en Alamillo, de la representante del Instituto de la Mujer que mantuvo un encuentro con mujeres en Guadalmez, o del delegado de Agricultura y Desarrollo Rural, en Agudo.

Francisco Chico se reunió con un grupo de ganaderos jóvenes de Agudo y de Valdemanco de Esteras que quieren poner en marcha una cooperativa para comercializar sus productos.

El delegado puso a su disposición todas las líneas de ayuda que ofrece la Administración regional para un sector que suma más de ochocientas explotaciones ganaderas en la comarca y que se lleva un porcentaje elevado de las ayudas que concede el Gobierno regional y/o de las subvenciones comunitarias que transfiere. El año pasado, el dinero percibido por agricultores, ganaderos y empresas agroalimentarias de la zona rondó los 10,5 millones de euros.

Por su parte, el delegado de la Consejería de Industria, Energía y Medio Ambiente, Juan José Fuentes, se desplazó a Chillón para ver el punto limpio sufragado por el Gobierno de Castilla-La Mancha. El coste de este espacio para la recogida selectiva de residuos domésticos asciende a ciento sesenta mil euros, lo mismo que ha costado el de Agudo. Otra actuación importante en la zona desde el punto de vista medioambiental ha sido el sellado de la escombrera de Almadén en el que se han invertido algo más de cien mil euros.

El viaje de la delegada del Instituto de la Mujer de Castilla-La Mancha, Concha Tolosa, se centró en Guadalmez, donde mantuvo una reunión con la asociación de Amas de Casa de la localidad y la alcaldesa, María Elena Sierra.

Con más de cien socias, esta agrupación de mujeres realiza actividades de toda índole: manualidades, excursiones o talleres de memoria, entre otras, lo que supone, a juicio de Tolosa, un gran elemento de dinamizador de los pueblos, sobre todo de los más pequeños.

Asimismo, Tolosa comprobó el buen hacer de cuatro mujeres de la localidad que han constituido una empresa productora de quesos, Llanos de Guadalmez, lo que pone de manifiesto la importancia del autoempleo y la iniciativa de las mujeres en las zonas rurales.

Por último, hay que destacar que en todas las localidades de la comarca se han repartido cerca de seiscientos cuarenta mil euros procedentes de dos líneas de ayuda del Gobierno de Castilla-La Mancha, el Fondo Regional de Cooperación Local y el Fondo de Acción Especial, para obras municipales diversas -acerados, alumbrado, pavimentaciones, redes de abastecimiento, etc.-.



Una firma consultora especializada diseñará cómo promocionar empresarialmente el municipio

# Medidas del Consistorio para atraer inversores

## Redacción

El Ayuntamiento aprobó en su primera Junta de Gobierno Local la contratación de Pascual Presa y Consultores Asociados S.L. que se encargarán de prestar un servicio de asistencia técnica para la comarca que propiciará la promoción empresarial de la zona así como su tejido económico.

Se trata de poner en marcha en Almadén un paquete de medidas de dinamización y promoción de la comarca que tienda a la captación de nuevos inversores y empresas que faciliten la creación de empleo y el desarrollo económico de la zona.

El objetivo de estas medidas previstas, según señaló el alcalde, Emilio García Guisado, es "presentar a Almadén como un entorno emergente y competitivo para ubicar nuevas inversiones en su territorio, puesto que según hemos confirmado, en breve contará con nuevas y mejores infraestructuras y equipamientos".

El programa de actuaciones está cofinanciado por el Ministerio de Industria, Turismo y Comercio a través de las ayudas específicas para la Reindustrialización de la Comarca de Almadén, a través de las cuales el Consistorio ha recibido 6 millones de euros durante el año 2008.

Con estas ayudas, según se informa en nota de prensa, se están financiando varios proyectos de infraestructuras como son la ampliación del Polígono Industrial, la mejora de los accesos al Recinto Minero de Almadén o la construcción del nuevo Recinto Ferial de Almadén.

Estas iniciativas serán complementadas a las actuaciones de promoción empresarial y del territorio. Dependiente de la Concejalía de Promoción Empresarial y Empleo, Almadén pondrá en marcha una ambiciosa estrategia de fomento de la innovación y dinamización del tejido empresarial y que tendrá dos grandes líneas de trabajo.



Una de ellas será el acompañamiento a empresas y emprendedores en la búsqueda de recursos para financiar sus iniciativas de ampliación de negocio, comercialización y promoción de sus productos. En paralelo, el Ayuntamiento lanzará una campaña de comunicación que pondrá en valor el territorio y sus recursos, presentando distintas opciones a inversores interesados ubicar su actividad en la comarca. Con estas

medidas, según Emilio Guisado, "se pone de manifiesto el valor de la cooperación entre los distintos niveles de gobierno para hacer confluir recursos para el desarrollo de nuestra comarca". "Sólo con el esfuerzo de todos y todas podremos consolidar una imagen de Almadén dinámica y atractiva, un territorio favorecedor para la instalación de nuevas empresas y la consolidación de las ya existentes», recalzó el primer edil.



La Asociación Intersectorial de Autónomos CEAT de Ciudad Real L-CEOE-CEPYME- y la Asociación Comarcal de Empresarios de Almadén realizaron recientemente un acto empresarial, en el que se informó sobre el 'Nuevo Decreto sobre Subvenciones para el Desarrollo del Trabajo Autónomo'. En dicha jornada, presidida por Aureliano Rodríguez, se destacaron las diferentes líneas subvencionables para los autónomos, como las ayudas por inicio de actividad, a proyectos financiados mediante microcréditos, a la inversión en activos fijos y a emprendedoras con cargas familiares que tengan a su cuidado un hijo menor de 3 años o un familiar hasta el 2º grado por consanguinidad o afinidad. El acto contó con la presencia de numerosos autónomos de la comarca.



El 15 de octubre, en el salón de plenos del Ayuntamiento, el Alcalde recibió a todos los nuevos estudiantes extranjeros que en este curso se han incorporado a la Escuela Universitaria Politécnica de Almadén. Durante el acto entrañable, Emilio García Guisado destacó la presencia entre los nuevos estudiantes de dos de ellos procedentes de la ciudad peruana de Huancavelica, ciudad hermana con Almadén desde hace ya dos años. Aprovechando la ocasión, el Ayuntamiento se ofreció a ayudar a los estudiantes en todos los problemas que puedan surgirles durante su estancia en la localidad. Al acto asistieron además de una representación de los estudiantes, el Subdirector de Relaciones Externas, profesor Fuentes Ferrera y el concejal Miguel Oviedo.

## Reunión con sindicatos y patronal

El alcalde se reunía con los agentes sociales de la comarca para informarles de las líneas de actuación que está llevando a cabo el Consistorio para el desarrollo económico y social del municipio. Al encuentro asistieron los representantes de los sindicatos UGT y CCOO y de la CEOE-CEPYME a quienes el primer edil puso de manifiesto que "la unión y colaboración de todos es fundamental para sacar a la localidad de la difícil situación en la que se encuentra" tras el cierre de la minería como actividad principal de supervivencia de los habitantes de la comarca. El Plan de reindustrialización de la comarca elaborado por el Ministerio de Industria centró buena parte de la reunión, pues García Guisado detalló los proyectos que se pondrán en marcha con las ayudas aprobadas este 2008 y avanzó los proyectos que se han acogido a la línea de ayuda de 2009. El empleo y los convenios firmados con la Junta de Comunidades para hacer más favorables los intereses de los futuros inversores en la zona estuvieron presentes en la reunión, ya que el regidor municipal adelantó el trabajo que está manteniendo con la Agencia regional de Captación de Inversiones "que atraerá a nuevos emprendedores", además de un plan de acción específico para el fomento de empleo que se pondrá en marcha en breve y que será supervisado por la Dirección General de Promoción Empresarial de la Junta. En cuanto a la llegada de la Autovía A-43 a la comarca almadenense el primer edil dijo a los agentes sociales que ya se han solicitado contactos con el Ministerio de Fomento a través de la Consejería de Presidencia y que "en breves fechas" tanto representantes de los gobiernos regional y municipal mantendrán un encuentro con los responsables de la ejecución de esta infraestructura que espera "disipe cuantas dudas puedan tener al respecto". Emilio García Guisado apeló finalmente a que "todos juntos tiremos del mismo carro", y pidió la colaboración de los representantes sindicales y empresariales para conseguir "el futuro de empleo y bienestar que se merecen todos los ciudadanos de la comarca".

## Actualidad

Los organizadores animaron a las empresas de la zona a mostrar todas sus actividades

# Almadén acogió la segunda edición de la cita FERCOAL

## Redacción

El viernes 26 de septiembre arrancaba la segunda edición de FERCOAL la feria multisectorial de la industria, el comercio y el turismo de la comarca de Almadén que, gestada por el Ayuntamiento, cuenta con el respaldo de la Junta de Comunidades, la Diputación Provincial y el PRODER Montesur. Según explicaban los organizadores en la jornada de apertura la participación de empresas estaba abierta a todos los pueblos de la comarca, además de otras del cordobés Valle de los Pedroches o de otras poblaciones ciudadreales.

El alcalde, Emilio García Guisado, señaló que esta feria supone "un antes y después de la comarca de Almadén", pues el empresariado de la zona puede demostrar por sí mismo "lo que somos capaces de hacer en esta comarca", porque "en Montesur tenemos todos los productos necesarios para no tener que buscarlos fuera de nuestras fronteras y que cuentan con el aval de la máxima calidad".

Según el regidor almadenense esta feria es un revulsivo para los empresarios y los habitantes de la zona que supone "un halo de ilusión para todos nuestros habitantes", de donde pueden partir incluso proyectos de futuro pues en el mostrador del Ayuntamiento de Almadén se daba cumplida información y apoyo en la gestión de ayudas a la empresa para que los emprendedores puedan acogerse a las ayudas del programa que el Ministerio de Industria ha destinado hasta 2013 para la reindustrialización de la zona.

Por su parte, la concejala de Promoción Económica, Elvira Núñez, explicó que FERCOAL "es un gran proyecto" que nació con "una vocación de fomentar y dar a conocer nuestros productos dentro y fuera de la comarca".

Núñez, que agradeció el esfuerzo de los empresarios participantes por el "trabajo e ilusión que han puesto en este evento", destacó que del 26 al 28 de septiembre y de forma gratuita para los visitantes, también podrían disfrutar en el Parque Minero de Mayasa de actividades infantiles, además de empresas de restauración, ocio, maquinaria, productos, servicios o gastronomía entre otros.

Exhibición de rehalas de la zona, degustaciones de productos típicos, exposición de los trabajos de la Universidad Popular de Almadén en su 25º aniversario, exhibiciones ecuestres, sala audiovisual, charlas y mesas redondas o visitas al Parque Minero comple-



## El expositor de la EUPA levantó expectación

Nuevamente la Escuela Universitaria estuvo presente en la segunda edición de la Feria Comarcal de Industria, Turismo y Comercio de la Comarca de Almadén. Al acto inaugural asistió en representación de la Universidad el Vicerrector del Campus de Ciudad Real, Francisco Alía Miranda, quien destacó la labor de la EUPA por intentar estar presente en todos aquellos foros donde es posible la divulgación del trabajo de la institución y la captación de nuevos alumnos más allá de su propio entorno de influencia en Castilla-La Mancha.

El expositor de la Escuela fue el que mayor número de visitas recibió, no sólo por el material expuesto sino por las actividades que en él se desarrollaron. Según palabras del responsable del stand, el profesor Demetrio Fuentes, que a su vez es Subdirector de la EUPA, se intentó mostrar a la sociedad el carácter dinámico de la Escuela y de la Universidad mostrando ésta como un componente más de la sociedad en la que se integra y que está al alcance de todos y para todos. En este sentido destacó que la institución académica no es

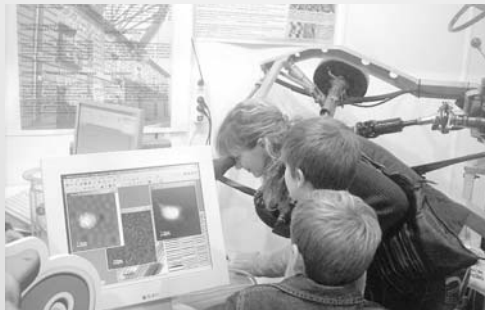

taban la oferta de actividades de este encuentro empresarial.

El Ayuntamiento de Almadén que, esperaba una llegada masiva de visitantes, tanto de fuera como de toda la comarca, recordaba a todos los almadenenses la disponibilidad de servicio un gratuito de autobuses que, mediante dos líneas, se encargarían de llevarlos a las instalaciones de FERCOAL 2008.

## Críticas del PP

Sin embargo, para el grupo municipal del Partido Popular en el Ayuntamiento almadenense, la edición de este año de Fercoal fue un "rotundo fracaso" por haber contado con siete empresas de la comarca cuando, dicen los populares en nota de prensa "contamos con más de 400 empresarios, entre pequeñas empresas y autónomos". En opinión de Carlos Rivas,

portavoz del grupo popular, el equipo de Gobierno es responsable de esta coyuntura porque "no se puede organizar un evento como éste sin contar con los grupos de la oposición" ni con la Asociación de Empresarios de la comarca. También estaba en desacuerdo con la tarifa de 30 euros por m<sup>2</sup> establecida para los expositores y por el hecho de invitar a otras empresas de comarcas limítrofes.

## El grupo del PP solicitó amojonar las vías pecuarias

### Redacción

El grupo municipal del Partido Popular ve necesario tener delimitadas y amojonadas las vías pecuarias que transcurren por el término de Almadén para facilitar la práctica de senderismo, paseos en bicicleta y otras actividades que, además de las propias de tránsito de ganados se pueden desarrollar en ellas al amparo de la Ley 3/1995. Es por ello que se presentó ante el Pleno una moción que, en opinión de los populares, era interesante por cuanto implica el disfrute de la naturaleza y el desarrollo del turismo rural, "máxime cuando no existe un inventario de caminos que acredite el carácter público de aquellos que los fueren y permita a los ciudadanos transitar libremente por ellos".

Sin embargo el debate sobre esta moción no fue considerado porque, se quejan los populares, el grupo socialista "eludió aprobar la urgencia" y señalan que desde marzo de 2007 el Ayuntamiento "no ha dado ni un sólo paso para la elaboración de un inventario que acredite el carácter público de los caminos" que discurren por el término municipal.

## Los jóvenes copan la nueva ejecutiva local del PSOE

### Redacción

Emilio García Guisado ha sido reelegido secretario general del PSOE de Almadén con un 78% de los votos, tras la asamblea celebrada recientemente.

En su intervención García desgranó la gestión municipal que están llevando a cabo los socialistas al frente del Gobierno municipal cuyas "bases adecuadas están perfectamente sentadas para afrontar el futuro que este pueblo merece". En ese sentido, García Guisado pidió la unión de todos los socialistas en general y colectivos en particular para "trabajar conjuntamente por nuestro desarrollo, ya que tendremos noticias positivas en breve de proyectos en los que trabajamos diariamente".

La nueva Ejecutiva local del PSOE ha sido renovada casi al completo y está formada mayoritariamente por jóvenes "que representan el ímpetu y las ganas de trabajar que tenemos los socialistas para afrontar los retos de Almadén".





Merced a la Escuela Taller 'Aludel II' que cuenta con un presupuesto de casi medio millón

## 24 desempleados aprenden albañilería y jardinería

**Redacción**

A mediados del pasado mes de noviembre se puso en marcha la nueva Escuela Taller 'Aludel II', encaminada a formar a un total de 24 desempleados del municipio y cuyo presupuesto asciende a casi medio millón de euros aportados por el SEPECAM.

El alcalde, Emilio García Guisado, apuntó que con este proyecto "los jóvenes de entre 18 a 25 años podrán formarse, durante 18 meses, en alguno de los módulos con los que cuenta esta Escuela" que, además de facilitar trabajo y sueldo a los participantes, posibilitará la generación de autoempleo para los alumnos que se forman.

El proyecto cuenta con dos talleres de albañilería y uno de res-

tauración de áreas degradadas, por lo que el primer edil considera que "el taller suplirá la carencia de Almadén de no contar con dotaciones de empleo para los jóvenes por la que tanto venimos trabajando".

Según la concejala de Promoción Económica, Elvira Núñez, esta escuela taller servirá, hasta mayo de 2010, para continuar con la restauración del antiguo colegio 'Gregorio Lillo' donde estará ubicada y cuyos trabajos de adecuación empezaron en la primera escuela taller 'Aludel' con la que contó el municipio.

Además, durante el año y medio que dura el proyecto, los alumnos-trabajadores se dedicarán a la restauración y puesta en valor del casco antiguo del municipio para, según Núñez, "ade-

cuarlo de cara a los proyectos turísticos que giran en torno al parque minero", además de recuperar zonas verdes aledañas a Almadén como puerto revuelo y puerto palacio "y que se integren en el casco urbano".

Embellecer los accesos de Almadén desde las carreteras de Córdoba y Almadenejos, así como las zonas degradadas, también será el cometido de los 24 jóvenes inscritos en el proyecto "de los que la mitad son mujeres y la otra mitad hombres", dijo la edil.

Y más recientemente, el 8 de enero, la consejera de Trabajo y Empleo, María Luz Rodríguez, visitaba el citado taller, donde afirmó respecto a la labor del Gobierno de Castilla-La Mancha que "intensificaremos nuestras políticas activas de empleo en Almadén y

su comarca, porque creemos que tiene futuro y todos juntos debemos construir este futuro".

La responsable regional de Trabajo y Empleo, que estuvo acompañada por el alcalde de Almadén, Emilio García, el delgado provincial de la Junta, José Fuentes, y el delgado provincial de la Consejería, Luis Díaz-Cacho, indicó que "estamos llevando oportunidades de empleo y formación a nuestros jóvenes en toda la comunidad autónoma".

En este sentido, la consejera estimó que Almadén es un ejemplo de cómo "nuestras políticas activas de empleo hacen que estos jóvenes tengan estas oportunidades en sus pueblos, para que puedan desarrollar sus proyectos vitales y profesionales en su propio municipio".

### 8,4 millones invertidos en 110 proyectos en MonteSur

**Redacción**

La Asamblea General de la Asociación para el Desarrollo de la Comarca de Almadén "MonteSur" se reunió en diciembre para dar cuenta de los resultados conseguidos con la ejecución del Programa Operativo PRODER 2. María Isabel Covisa Castro, secretaria de la Asociación MonteSur, informó de que durante todo el periodo de ejecución se han aprobado subvenciones para 110 proyectos por un importe de 4.171.848,85 de euros (lo que en pesetas equivale a 694.137.243), que supondrán una inversión total de 8.371.148,82 de euros (en pesetas son 1.392.841.967). Con esta inversión se crearán 92 nuevos puestos de trabajo, de los cuales 52 pertenecen a hombres y 40 a mujeres y se contribuirá a la consolidación de 13 puestos de trabajo (ocho para hombres y cinco para mujeres).

También se explicaron las medidas del nuevo Programa de Desarrollo Rural para el periodo 2007- 2013: diversificación hacia actividades no agrícolas; ayudas a la creación y desarrollo de microempresas; fomento de actividades turísticas; servicios básicos para la economía y la población rural; renovación y desarrollo de poblaciones rurales; conservación y mejora del patrimonio rural; formación e información; cooperación interterritorial y transnacional; y, por último, funcionamiento del Grupo, adquisición de capacidades y promoción territorial.

## El turismo regional da un premio a La Casa de los Fúcares

**Redacción**

19 premios se entregaron durante la celebración en Valdepeñas de la XII Edición de la Noche del Turismo en Castilla-La Mancha, que cada año reconoce la labor que los profesionales del sector realizan a favor de la calidad, la promoción y al desarrollo económico de la región.

Entre los premios entregados, en el apartado de Calidad y Excelencia Turística, se entregó

una mención honorífica a La Casa de los Fúcares almadenense. Este recinto hostelero es un pequeño hotel enmarcado en una casa con especial encanto y singularidad. Construida en el siglo XV y fielmente restaurada, dispone de cinco habitaciones donde el lujo del espacio y su decoración transportan al viajero en el tiempo. Además, cuenta con varias zonas comunes y un sinfín de rincones donde disfrutar de una estancia agradable y evocadora.



## Actualidad

### Nuevo ciclo de cursos en la Universidad Popular

Redacción

El Ayuntamiento de Almadén, a través de su Universidad Popular, ofrece a todos los ciudadanos que deseen participar, un nuevo programa de cursos y talleres para el periodo comprendido entre enero y marzo de 2009.

Las modalidades incluyen mecanografía; trabajos manuales; pintura al óleo; encaje de bolillos; corte y confección; guitarra, vainicas-pintura en tela; restauración de muebles; automaquillaje; sevillanas (continuación del curso anterior); informática (iniciación y minicursos); bailes de salón (continuación del curso anterior); cerámica-alfarería; inglés; taller de etnografía y cultura popular de Almadén; biblioteca infantil; y, también, el taller de teatro.

El comienzo de los cursos ha sido en la semana del 12 de enero (según horarios de cada uno) y la finalización la semana de marzo. El plazo de inscripción ha estado abierto hasta este 16 de enero y la duración de los cursos ofertados es de 40 horas.

Para realizar la inscripción y ampliar información pueden dirigirse a la Universidad Popular de Almadén (Casa Municipal de Cultura) en horario de mañana de 11 a 14 horas y de tarde de 17 a 21 horas.

### El Consistorio programa la obra 'Sueño de color carmesí'

Redacción

El Área de Cultura del Ayuntamiento de Almadén ha programado para el próximo viernes día 23 de enero, a las 20,00h. y en la Casa Municipal de Cultura, la representación de la obra teatral 'Sueño de color carmesí'.

Se trata de una comedia social de situaciones cotidianas, compuestas por una serie de textos que hablan de relaciones de pareja, educación, tópicos, elección y libertad, lo que sueña y desea el ser humano occidental y de la violencia como tema que atraviesa el contenido y que constituye como un hilo que subyace a toda la representación. Todo ello escenificado con un lenguaje actual, cómico, pero con un trasfondo crítico que da qué pensar al espectador sin dejarlo indiferente.

Esta obra no es recomendada para menores de 14 años.



La Dirección General introduce diversas medidas de protección

## Luz verde ambiental a la planta de áridos

Redacción

La Dirección General de Evaluación Ambiental ha dado declaración de impacto ambiental positiva al proyecto de explotación de áridos e instalación de planta de trituración y clasificado cantera denominada Cerro de los Bolos, en el término municipal. Esta resolución se produce tras el oportuno periodo de información pública, a cuyo término no se registró ninguna alegación, si bien el organismo público introduce diversas medidas de protección y un plan de recuperación.

El proyecto contempla una superficie total de 44,08 Ha., ocupando las parcelas 13, 14, 16 y 208 del polígono 13 del término municipal. La potencia media de extracción del yacimiento será variable pero se puede establecer en

unos 45 metros. El método de explotación será a cielo abierto mediante perforación y voladura, en sentido descendente, mediante varios bancos de 15 metros y talud de 70°.

La planta de trituración y clasificación de áridos será de carácter fijo. Su función será la de obtener las diferentes granulometrías de áridos para su utilización en obras públicas y la fabricación de hormigones. En un principio la capacidad de producción será de unas 200 Tm/hora.

Aguas

El abastecimiento de agua para la planta y servicios se realizará mediante camión cisterna, que será descargado en un depósito de 25.000 litros que se construirá para tal fin. Las aguas procedentes de los servicios serán al-

macenadas en una fosa séptica cerrada. Periódicamente se producirá el vaciado, mediante camión succionador cisterna, por medio de alguna de las empresas especializadas para tal fin.

Se calcula que la superficie a explotar contiene unas reservas seguras de 15.386.976 m<sup>3</sup>, en base a una superficie explotable del 88 %. Las necesidades de producción de áridos están directamente vinculadas a las exigencias del mercado en cada momento, pudiendo cifrar unas necesidades del primer año de 100.000 m<sup>3</sup>. La duración de la explotación será de unos 30 años.

El acceso se realizará, desde la carretera comarcal CM-415 a la altura del pk. 3,5 en el margen izquierdo a través de un camino perpendicular a la carretera y tras recorrer unos 1.000 metros.

## 3.000 kilos de sal se vertieron para combatir la intensa nevada

Redacción

El corte al tráfico pesado y el obligatorio uso de cadenas de la carretera regional CM-415, que une Almadén con Saceruela, fue el hecho más destacado de la nevada caída el pasado día 10 de enero en toda esta comarca, donde se llegó a acumular una capa de nieve de en torno a unos nueve centímetros de espesor.

El alcalde, Emilio García Guisado, explicó aquel mismo día que gracias a la rápida actuación de los efectivos que estuvieron trabajando desde primera hora de la mañana para paliar los efectos de esta nevada, no se llegaron a producir incidentes que destacar.

En concreto, una docena de efectivos de carreteras y dos máquinas quitanieves actuaron en la calzada de la carretera N-502, que une Almadén con Córdoba y Talavera de la Reina. Asimismo, tanto Policía Local como Guardia Civil continuaron trabajando a lo largo del resto de la jornada en las principales calles de Almadén, cuyos accesos fueron limpiados gracias a los 3.000 kilos de sal que se esparcieron para disolverla.

García Guisado dijo que habían sido las calles de mayor afluencia, así como los alrededores del centro de salud y las residencias de la localidad, los primeros lugares que fueron limpiados por si las ambulancias hubieran tenido

que atender casos de urgencia, que finalmente no se produjeron.

Otras localidades de la comarca, como Chillón, sufrieron también esta nevada que comenzó pasadas las 5,00 horas del 10 de enero y que concluyó a las 13,30 horas, sin que se registrasen incidentes de gravedad dignos de reseña.

Los trabajos de limpieza continuaron durante toda la jornada, a fin de evitar que las heladas que se esperaban para aquella misma noche hicieran estragos de cara a la jornada dominical, tal y como dijo el alcalde, quien recomendó la no utilización de los vehículos particulares, si no era estrictamente necesario.

### 18.750 euros a un proyecto de investigación de Hernández Sobrino

Redacción

El Ministerio de Fomento, a través de su Centro de Estudios Históricos de Obras Públicas y Urbanismo, ha concedido una ayuda de 18.750 euros para el investigador Ángel M. Hernández Sobrino, por su proyecto titulado 'La ruta del Azogue entre Almadén y El Viso (Córdoba)'. Este proyecto ha sido uno de los catorce seleccionados por este órgano, de entre los 37 proyectos que fueron presentados.

Hernández Sobrino es un reconocido investigador en la materia. No en vano fue durante 29 años geólogo de las Minas de Almadén, llegando a ocupar la jefatura del Departamento de Geología de las Minas. Entre el 2002 y el 2006 fue el gerente de la Fundación Almadén-Francisco Javier de Villegas y actualmente es uno de los patronos de esta Fundación.

Su carrera profesional, unida a su interés por la historia de las Minas de Almadén, explica su profundo conocimiento de ellas, a las que ha dedicado ya varios libros más. Entre ellos 'Los mineros de Azogue', presentado en 2007 y que por su volumen y detalle podía considerarse una obra definitiva. Como el título indica, el tema principal no es propiamente las minas, sino los hombres que trabajaron en ellas a lo largo de veinte siglos. Los doce capítulos del libro desarrollan las vicisitudes por las que han pasado las minas y los mineros de Almadén, desde la explotación romana de Sisapo a la crisis del mercurio de las últimas décadas del siglo XX, que, junto con otras circunstancias, ha terminado por producir el cierre de una mina activa, sin casi interrupciones, durante más de 2000 años.

Este libro no sólo trata de las explotaciones mineras desde el punto de vista humano, sino también de aspectos que resultan imposibles de separar de lo anterior, como la extracción del mercurio por diferentes sistemas según la época, las enfermedades profesionales, y otros, menos conocidos, como el uso del cinabrio en Roma, el transporte del mercurio para su envío a las colonias de América o, en los siglos XIX y XX, para su exportación a todo el mundo, el Hospital de Mineros o la gestión de la Dehesa de Castilseras. El autor reunió durante muchos años una documentación que se reflejaba en dicha obra.



Merced al convenio firmado por Roberto Parra y Emilio García Guisado

# Convenian nuevos espacios deportivos

## Redacción

ciudad de aproximadamente 50.000 metros cuadrados, con lo cual es un lujo merecido para la

ciudadanía", concluyó en su intervención ante los medios de comunicación de la provincia.

El Gobierno de Castilla-La Mancha y el Ayuntamiento de Almadén impulsarán la construcción de una serie de instalaciones deportivas en la localidad, en base al II Plan Regional de Instalaciones Deportivas 2006-2010, para lo que hace unos días firmaban un convenio el director general de Deportes de Castilla-La Mancha, Roberto Parra, y el alcalde de la localidad, Emilio García-Guisado.

En concreto, Almadén contará con un campo de fútbol de césped artificial con dos campos transversales para fútbol 7, un módulo de vestuarios y graderíos cubiertos, lo que supondrá una inversión de 1,2 millones de euros. Además, se prevé una segunda fase para el acondicionamiento y mejora del actual complejo polideportivo Príncipe de España por 600.00 euros. "Se va a quedar una instalación muy potente que de verdad se necesitaba", agregó al respecto Parra.

## Financiación equitativa

En este sentido, el director general afirmó que Almadén se suma así a las cuarenta y cinco localidades de la provincia de Ciudad Real que contemplan obras de igual categoría y que se financian al 50% entre la Administración regional y la local.

Según Parra, con actuaciones como ésta el Gobierno de Castilla-La Mancha cumple con su obligación de los pueblos de la región cuentan con instalaciones deportivas acordes a los tiempos que corren; no en vano, en Castilla-La Mancha se están construyendo en estos momentos 928 instalaciones, lo que supone una inversión de más de 128 millones de euros.

En este punto, el director general destacó el triple objetivo que contempla el II Plan regional de Instalaciones Deportivas: por un lado, ampliar la red de instalaciones deportivas de nuestra región; por otro, contribuir al impulso del sector de la Construcción y, por último, propiciar el flujo de población a los municipios relativamente pequeños.

## Satisfacción municipal

Por su parte, el alcalde de Almadén mostró su satisfacción porque con el convenio de hoy culmina un proyecto "largamente trabajado" y porque dará respuesta no sólo a las necesidades de la localidad, sino a las del conjunto de la comarca.

"El convenio propicia un espacio deportivo en el centro de la

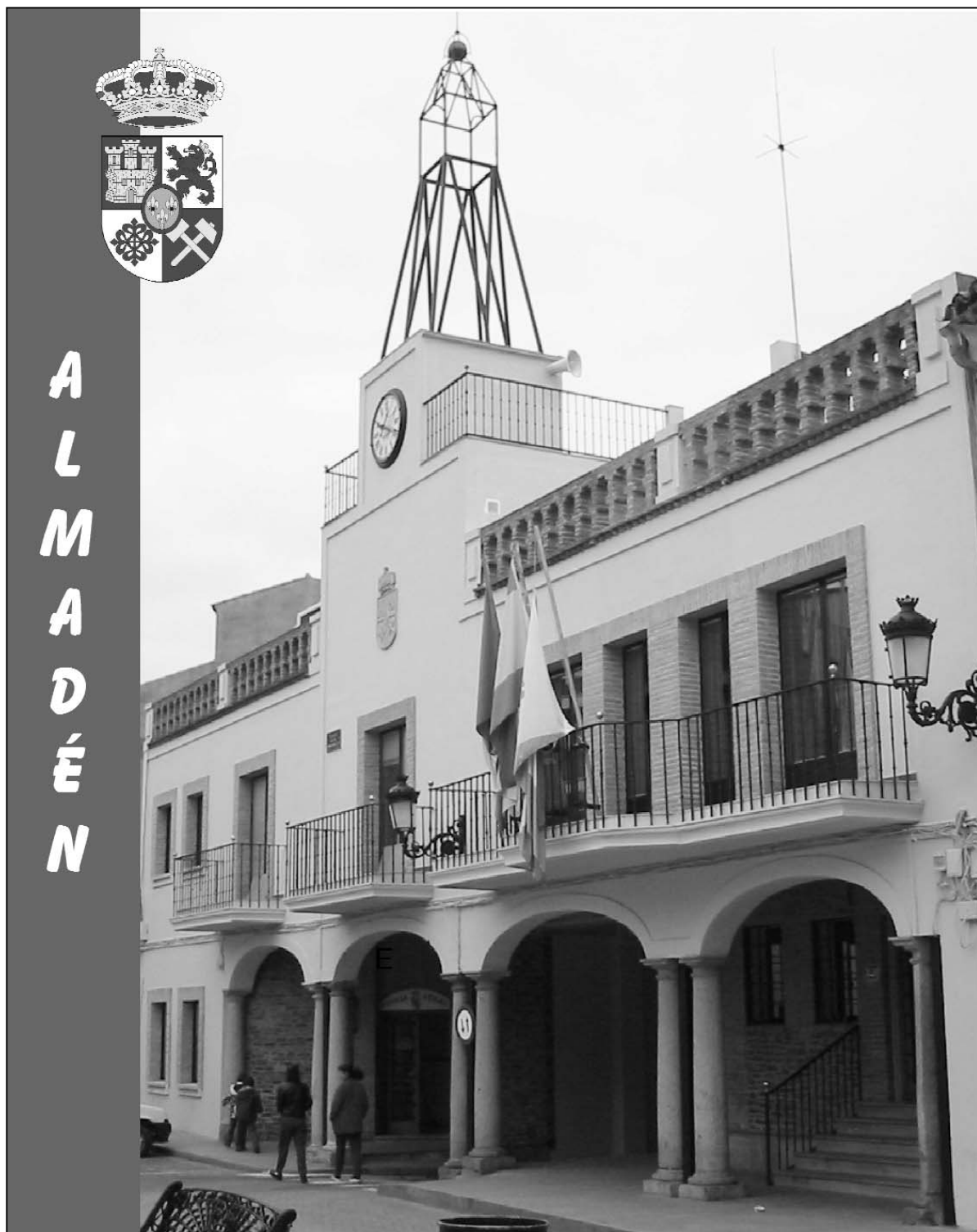

Publicidad

**BUSCA  
EN EL INTERIOR**

**Ciudad Real  
tierra de todos**

DIPUTACION DE  
CIUDAD REAL

The advertisement features a large orange background. A black outline of the province of Ciudad Real is centered. Inside this outline, several small images represent local landmarks and culture: a white building with a red roof, a bull in a field, a blue and white checkered tablecloth, a stone tower, a white windmill, and a river scene. To the right of the map outline, a jester in traditional attire is depicted riding a brown horse and holding a long staff. The text 'BUSCA EN EL INTERIOR' is written in large, bold, blue letters at the top left. At the bottom, 'Ciudad Real tierra de todos' is written in a bold, dark font. The logo of the Diputación de Ciudad Real, featuring a stylized building and the text 'DIPUTACION DE CIUDAD REAL', is at the bottom center.



# red de teatros

otoño '08

## música en red

**Akelarre Agrocelta** - The Celtic Spirit  
**Aljibe** - Los Ciclos Tradicionales en Castilla - La Mancha  
**Ana Luisa Espinosa** - 1808, 200 Años de la Guerra...  
**Ángel Corpa** - Verso A Verso  
**Antonio Soria** - Piano A 20 Dedos  
**Arte Ópera** - Noche de Zarzuela  
**Carmen París** - Incubando  
**Coro de Cámara Alonso Lobo** - Tiempos de Navidad  
**Dúo de Acordeones a Tempo** - Concierto de Acordeón  
**Dúo de Voz y Piano Méartin** - Recital de Voz y Piano  
**Enjazzats Big Band** - Enjazzats Big Band & Vocals  
**Ensemble Orfeo** - La Familia del Violín  
**Huejazz** - Música de Musicales  
**Into Jazz** - Lively  
**Josefina Meneses en Concierto**  
**Joshua Edelman & Conexiones** - Calle del Rosario  
**Judith** - Mientras el Cielo no se Caiga  
**Justin Tchatchoua** - Laly - El Sueño Africano  
**Karina Beorlegui** - Mañana Zarpa un Barco (Tango y Fado)  
**Kayser Sozé** - 8 Months Later  
**La Nueva Orleans Jazz Band**  
**Little Brass Quinteto de Metales** - Embrujó  
**Los Niños de los Ojos Rojos** - Lo veo Todo Claro  
**Maristela Gruber Quintet** - De Brasil a La Habana  
**Missisipi Dixie Band** - Concierto de Dixie  
**N'session Percussion** - Las Mil y una... Percusiones  
**Nacho González** - Al Otro Lado del Cristal  
**Orquesta de Cámara del Infantado** - Grandes Clásicos y sus Primeras Sinfonías  
**Orquesta Filarmónica de la Mancha** - Conciertos Barrocos  
**Orquesta Filarmónica de Toledo** - Otoño Clásico  
**Orquesta Sinfónica de Albacete** - Concierto Sinfónico / Música Tres Siglos  
**Orquesta Sinfónica la Mancha** - Homenaje a Jacinto Guerrero  
**Paloma Soria** - Flamencópera  
**Pedro Guerra** - Vidas  
**Producciones La Folía** - La Canción del Olvido / La Canción del Olvido (Versión con Orquesta)  
**Tradición** - En la Provincia de Albacete - 30 Aniversario  
**U. M. A. Big Band** - Alma Latina  
**Veneranda Dies Ensembles** - La Rosa de los Vientos  
**Víctor Perona Jazz Project** - Around Me  
**Xácara. Música Antigua** - Villancicos y Danzas para una Fiesta Renacentista

## danza en red

**Bailarinas Por los Tejados** - Bailarinas por los Tejados  
**Ballet Estatal Ruso** - El Lago de los Cisnes  
**Cía. de Yagu Martín** - Coplas & Caireles  
**Compañía Arte y Compás** - Alameda de Hércules  
**Da. Te Danza** - Una Orquesta en Danza  
**L'Explose** - Por quien Lloran Mis Tambores  
**Laura Hormigón & Óscar Torrado** - Noche Española  
**Rojas y Rodríguez** - Nuevo Ballet Español - Sangre  
**Teresa Nieto en Compañía** - De Cabeza

Red  
de Teatros  
CASTILLA-LA MANCHA



Castilla-La Mancha

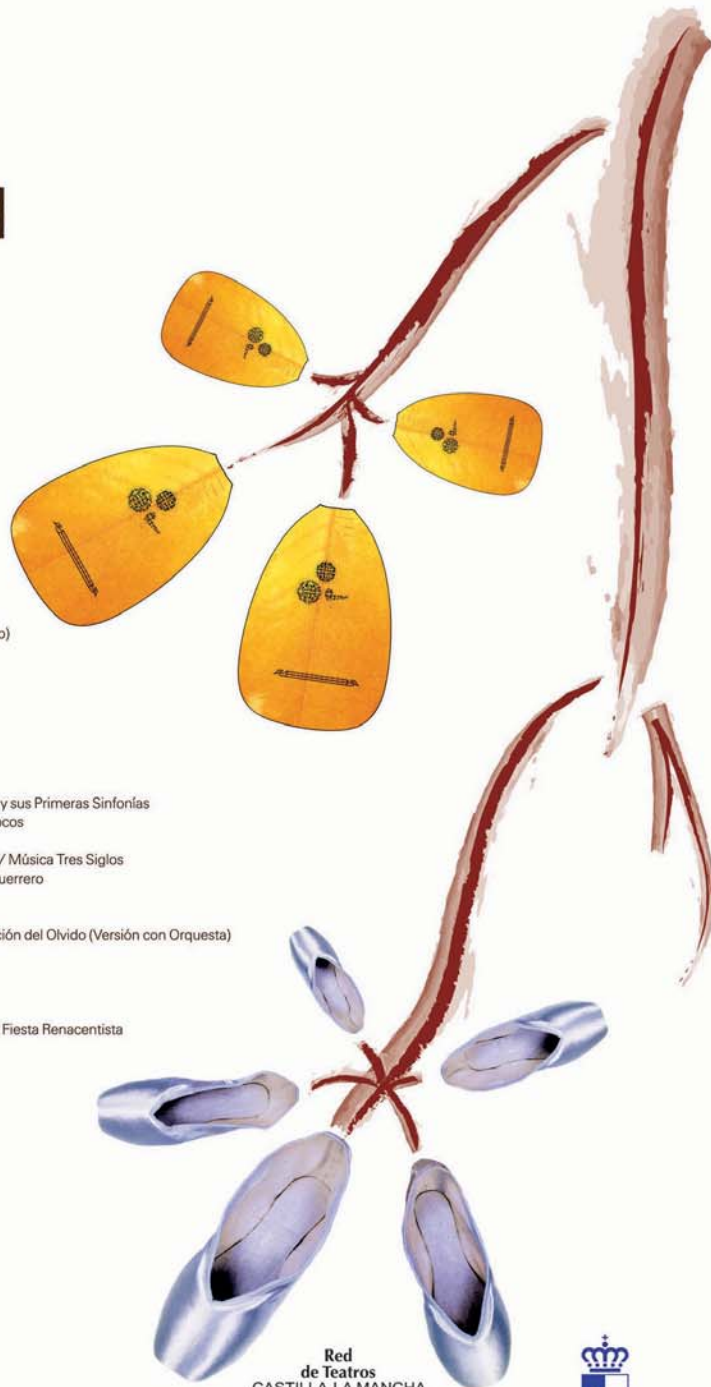

## SOCIEDAD



En la entrega de las Menciones Honoríficas '08

## Fuentes y Bernal son reconocidos en la región

### Redacción

Ofrecer un sentido homenaje y el reconocimiento de toda la sociedad castellano-manchega a las personas que han promovido la constitución de asociaciones de voluntariado, a las que han destacado por la labor realizada a favor de los demás, a las entidades sin ánimo de lucro y a las empresas privadas cuyo trabajo se dirige a mejorar la vida de los más desfavorecidos y a los medios de comunicación sensibilizados con el mundo del voluntariado es el objetivo de las Menciones Honoríficas 2008, cuya entrega fue presidida a mediados de octubre en Toledo por el consejero de Salud y Bienestar Social, Fernando Lamata.

Ocho personas a título individual y diez entidades fueron las protagonistas de este acto, al que asistieron cerca de 600 personas pertenecientes a las principales asociaciones de voluntariado y ONGD de la comunidad autónoma.

La primera de las cinco modalidades que componen las Menciones Honoríficas 2008, la dedicada a personas que han contribuido a la promoción del tejido

asociativo, recayeron entre otros en Esperanza Bernal Roncero y Vicente Fuentes Rodríguez, matrimonio de Almadén, que ha dedicado los últimos años al fomento del voluntariado entre las personas mayores de su pueblo a través de la Unión Democrática de Pensionistas. Por esta razón. Ambos fueron merecedores de este galardón en su primera modalidad.

El consejero de Salud y Bienestar Social, Fernando Lamata, agradeció sinceramente el trabajo realizado por éstas y otras personas y entidades a favor de los más desfavorecidos, destacando la importancia que el voluntariado tiene para el Gobierno de José María Barreda, dado que supone la plasmación del espíritu solidario de los castellano-manchegos en aquellas actividades que tienen como fin mejorar la calidad de vida y la esperanza de quienes más necesitan del apoyo de la sociedad.

Lamata puso también sobre la mesa durante su intervención en el acto, la necesidad de potenciar el reconocimiento social de la figura del voluntario, como medio para incentivar la participación ciudadana solidaria.



### Trayectoria de tan solidaria iniciativa

En febrero de 2002 se comienza con el programa de la Federación Territorial U.D.P. de C-LM 'Voluntariado Social de Mayores para Mayores', con un grupo de voluntarios de ocho personas, todos directivos de la Asociación UDP 'Rocinante' de Almadén, que va creciendo y desarrollándose y hoy en día cuenta con 105 voluntarios. Estos voluntarios atienden en grupos y parejas a las cuatro residencias existentes en la localidad y a 48 usuarios en sus domicilios, más un grupo que felicita a los usuarios en sus domicilios el día de su cumpleaños. Dentro del grupo de voluntariado, se crea un grupo de coros y danzas de sevillanas y se va a las cuatro residencias un día a la semana.

En diciembre de 2005, se firma el convenio de colaboración 'Teléfono del Mayor' entre la Federación y el Ayuntamiento del Almadén, atendido por ocho voluntarios. En el año 2007 se amplía dicho convenio con el programa de 'Acompañamiento Telefónico', aumentando el número de voluntarios a 12 y atendiendo a 145 usuarios todo ese año. Se realizan visitas a 12 localidades de la comarca de Almadén, logrando en diez de ellas formar grupos de voluntarios. El Programa de Voluntariado Social de Mayores para Mayores ha ido así

creciendo y desarrollándose por toda esta comarca, llegando a un total de 209 voluntarios y más de 100 usuarios en estas localidades.

Cuando los homenajeados empezaron con este programa no pensaron que hubiera tanta soledad en su localidad y mucho menos en la comarca. Hoy en día, es uno de los Programas de la Federación Territorial U.D.P. de C-LM más satisfactorios; el que más les llena como coordinadores, ya que a la vez de dar compañía, alegría e ilusión a esas personas que están tan solas y sin ilusión en la vida, les recompensa a los voluntarios y les engrandece el corazón, hasta el punto de cómo coordinadores sentirse orgullosos por la labor que hacen por esas personas necesitadas de calor humano.

Los coordinadores y voluntarios a la vez, se sienten muy orgullosos y honrados por este Programa de Voluntariado de Mayores para Mayores en colaboración con los Servicios Sociales de la localidad, donde se crea un grupo y sólo piden tener salud para poder trabajar en la sensibilización de más personas que sean lo más solidarias posible hacia tanta soledad que padecen los mayores, para entre todos conseguir una sociedad más justa y más solidaria para todos.



Más de 300 personas colaboraron con la organización a lo largo de toda una semana cargada de actividades

## Solidaridad con la AECC local

### Redacción

Más de 300 personas asistieron a la comida benéfica organizada por la junta local de la Asociación Española Contra el Cáncer (AECC), que sirvió como colofón a la 'II Semana Contra el Cáncer' que se desarrolló del 15 al 22 del pasado mes de octubre.

En esta semana, cargada de charlas, conferencias y entrega de lazos rosas contra el cáncer de mama, se puso de manifiesto la



necesidad de que los vecinos "se involucren en el trabajo que realizan sus voluntarios", a la vez que sirvió para "agradecer la solidaridad que demuestran con el colectivo", dijo la presidenta almadenense Encarnación Rodrigo.

Al acto que cerró la programación, celebrado en la Plaza de Toros, asistieron tanto el alcalde Emilio García Guisado, como el presidente provincial de la AECC, Martín Sánchez quien explicó que,



a través de actos como éste, "la organización pretende, no sólo darse más a conocer sino explicar a los ciudadanos cuál es su función en la sociedad y cómo gestiona los recursos económicos de los que dispone gracias a la ayuda de los ciudadanos, entre otros". Para el presidente provincial la labor social de este colectivo es imprescindible a la hora de resolver los problemas económicos y, sobre todo, sociales a los que se enfrentan los enfermos de cáncer, "ya que nos ocupamos de eliminar esos problemas e integrar a nuestros enfermos en la sociedad".

Precisamente, en su intervención, Martín Sánchez expuso los problemas sociales que viven las mujeres que padecen alguna anomalía cancerígena, un colectivo "al que debemos ayudar entre todos evitando su aislamiento social o familiar por el mero hecho de padecer una enfermedad".

Por su parte, Encarnación Rodrigo expresó su satisfacción por encabezar la junta local de la Asociación Española Contra el Cáncer, aunque reconoció que su verdadera vocación es la de trabajar y ejercer el voluntariado. No obstante destacó que "desde ahora trabajará sin descanso para intentar hacer más grande, si cabe, esta organización en Almadén que ya cuenta con más de un centenar de asociados".

La comida benéfica fue arropada por el Consistorio, además de medio centenar de empresas locales que colaboraron con la asociación para poner en marcha el evento. Todo lo recaudado en el acto se destinó a los enfermos de cáncer de la comarca, así como para realizar campañas de captación de nuevos voluntarios.

## La UDP ensalzó el papel de los voluntarios en unas jornadas

### Redacción

200 personas de toda la comarca realizaron en la ciudad minera unas jornadas de formación de voluntariado, se puso de manifiesto el trabajo que desde hace años la Unión Democrática de Pensionistas (UDP) de Almadén desempeña a través del programa nacional de Voluntariado Social.

Al encuentro asistieron la directora general de acción social y cooperación internacional, Esther Padilla; el alcalde, Emilio García Guisado; y el presidente regional de la UDP, Ramón Munera, quienes destacaron que el objetivo de este servicio es acompañar y ayudar a personas mayores que tiene

problemas de salud, relación o soledad a través de voluntarios, que por lo general son personas mayores, "que dedican parte de su tiempo libre a la labor altruista de asistir a otras personas que lo necesitan".

Munera añadió que el voluntariado de la UDP en Almadén es pionero en la provincia, además del más numeroso de la región, ya que ofrece asistencia a domicilio a más de un centenar de personas que atienden a otras tantas en sus casas o en las cuatro residencias de la localidad. De ahí que recordase que el objetivo de las jornadas era facilitar a los voluntarios una serie de recursos que ayuden a mejorar su tarea solidaria y des-

interesada a través de la formación, la reflexión y el trabajo en común.

El problema más generalizado entre los mayores es la soledad, y este grupo de voluntarios se encarga de visitar a estas personas y compartir con ellos un tiempo de charla y amenizarles esas largas horas que pasan, en algunos casos, encerrados en sus casas.

Por su parte el alcalde y el concejal de Bienestar Social, Ismael Mansilla, alabaron el trabajo de los voluntarios almadenenses que desarrollan este "programa solidario con nuestros mayores" y les animaron a seguir desarrollándolo "con el altruismo y dedicación



que lo lleváis haciendo en Almadén en los últimos años". Entre estos proyectos que se hacen en la localidad, García Guisado destacó la puesta en marcha de un protocolo de colaboración en la promoción del voluntariado social, la realización de acciones de apoyo social mediante voluntarios en diversos proyectos municipales y la puesta en marcha del Teléfono de Atención a las personas mayores,

"o el teléfono del mayor".

Y la directora general de Acción Social, Esther Padilla, agradeció el trabajo que realizan los voluntarios, 1.500 mujeres y 600 hombres y dijo que ponen algo muy importante: "calor humano al servicio de los demás sin esperar nada a cambio". Elogió, asimismo, la solidaridad de los pensionistas voluntarios que asistieron a las jornadas.

## Sociedad

## Jornadas de concienciación sobre los malos tratos hacia las mujeres

Redacción

La Concejalía de la Mujer conmemoró con diversos actos en la última semana de noviembre el Día Internacional contra la Violencia hacia las Mujeres. La concejala Rosa Rivaldo explicó que el Centro de la Mujer y el Ayuntamiento se pusieron de acuerdo a la hora de preparar unos actos para "informar a las mujeres que padecen malos tratos en la comarca y a la sociedad en general para que entre todos ayudemos a superar sus problemas".

Las actividades constaron de diversas charlas coloquio, talleres, cine-forum o mesas redondas, que giraron en torno a "la violencia de género" así como a la elaboración de un manifiesto o un concurso de lemas contra la violencia. Asimismo se organizó la proyección de la película 'Cicatrices' y la charla radiofónica en la Cadena Ser de Almadén sobre los mitos de la violencia de género. Las jornadas concluirían con un taller de igualdad y una mesa redonda en la que los agentes implicados en la violencia de género como Policía, Guardia Civil, Juzgado o centros educativos debatieron sobre la manera de colaborar en pro de erradicar la violencia hacia las mujeres en la zona.

Con estas actividades, organizadas por el Ayuntamiento, el Centro de Adultos, el Instituto de la Mujer de Castilla-La Mancha y la Diputación Provincial, se pretendía sensibilizar.



En la III Carrera 'Kilómetros de Solidaridad' celebrada en octubre

## Los niños sudan por la infancia nigerina

Redacción

Con motivo de la celebración del Día Universal del Niño, las concejalías de Juventud y Bienestar Social organizaron conjuntamente la III Carrera 'Kilómetros de Solidaridad', dirigida a niños de 3 a 13 años.

El objetivo era doble. Por un lado "desarrollar en nuestros chicos una actitud crítica y participativa ante las situaciones de emergencia y, por otro, recaudar fondos para paliar estas situaciones en las que los más perjudicados son siempre los más pequeños". Así lo refería el titular municipal de Bienestar Social, Ismael Mansilla, quien añadió que "es muy importante que los niños hayan aceptado es-

ta invitación para llenar la Plaza de la Constitución, y a través del deporte hayan corrido por los más necesitados".

De ese modo, y acompañando de algún familiar, cada participante entregó un cupón de asistencia y un donativo voluntario en la 'Gran Hucha de la Solidaridad', recibiendo a cambio un dorsal para participar en la carrera, un diploma que acreditaba su esfuerzo solidario y un regalo.

Mansilla dijo que el dinero obtenido gracias a la celebración de esta iniciativa se destinaría a los programas de Save The Children en Níger, en forma de alimentos altamente nutritivos, medicamentos y asistencia médica. Así, "los niños y niñas a los que

va destinada la ayuda agradecerán cada kilómetro que nuestros niños han realizado".

Y es que el concejal recordaba que a millones de personas les está afectando la sequía más grave de Níger en las últimas décadas y que la ausencia de precipitaciones ha causado la muerte de la mitad del ganado.

Esta situación se ha visto acuciada por la ausencia de cosechas al ser los terrenos de cultivo no aprovechables, por lo que muchas familias que dependen de la agricultura y de la ganadería para sobrevivir "ven como sus hijos han llegado a un punto de desnutrición grave y corren peligro de muerte en los próximos meses", en palabras del edil.

## La cita de convivencia de petanca y bolos reunió a 300 personas

Redacción

300 personas, entre socios y voluntarios, participaron en una nueva jornada de convivencia que la Asociación Elemental para el Ocio de la Petanca y los Bolos celebró a finales de octubre y que contó también con la participación del concejal de Bienestar Social, Ismael Mansilla.

En la jornada jugadores de Agudo, Fontanosas, Piedrabuena y Almadén compitieron por alguno de los tres premios en las dos modalidades deportivas que, desde hace siete años, ha estado recuperando y fomentando esta asociación almadenense que preside José Verástegui y que cuenta en la ciudad minera con casi 200 inscritos.

Además de los premios a los ganadores de estos dos deportes tradicionales, los asistentes gozaron de un concurso de migas que repartió también tres premios y, que en esta ocasión, contó con la participación de varios jóvenes discapacitados de la comarca pertenecientes al Centro Ocupacional 'Xabeca' de Almadén, los cuales "gozaron del compañerismo y diversión que ofreció la jornada", según manifestó el concejal Mansilla.

Además de la colaboración de miembros del Ayuntamiento, se contó con la de integrantes de la U.D.

## La Hermandad de Donantes celebró su VI Semana Comarcal

Redacción

La Junta Local de la Hermandad de Donantes de Sangre celebró entre los días 10 y 14 de noviembre su VI Semana Comarcal del Donante, que contó con la colaboración del Ayuntamiento de la localidad, el SESCAM, centros educativos, organizaciones de trasplantes, así como otras asociaciones y entidades.

La programación se iniciaba el lunes día 10, con una charla-coloquio relacionada con la donación altruista de sangre, órganos y médula ósea. Estaba prevista la intervención de Ricardo Olmos, coordinador regional de la Red Hematológica del SESCAM; Inmaculada Yuste, hematóloga del Centro de Extracciones de Ciudad Real;

Pedro Díaz Naranjo, coordinador de trasplantes del Área Sanitaria de Ciudad Real y Matilde Santiyán, presidenta de la Hermandad provincial.

El martes día 11, los institutos de Secundaria 'Mercurio' y 'Pablo Ruiz Picasso' acogieron charlas de educación juvenil, con un programa educacional y audiovisual especialmente diseñado para el colectivo de estudiantes. Intervino Demetrio Saucedo, licenciado en Medicina General e integrante de la Junta Local de Almadén.

El miércoles día 12 se presentaron las actividades ante los medios de comunicación, en los estudios de Radio Almadén, incluyendo una tertulia en directo con la participación de varias asociaciones locales y otros invitados.

El jueves día 13, hubo una charla sobre el recién creado Foro Participativo de Salud en el Área Sanitaria de Puertollano, a través del Decreto 61/2007. Intervino César Fernández Carretero, coordinador general de Participación de Área.

Y la clausura de la programación tenía lugar también en la Casa de Cultura almadenense, con información actualizada sobre la sanidad pública en el área de referencia. Participaron Agustín Canizares Ruiz, director asistencial del Área de Salud de Puertollano y Jesús Gutiérrez Mora, supervisor general del CEDT de Almadén y representantes municipales.

Las actividades también llegaron a Agudo, Guadalmez y Almadenejos.

## Afecciones del pie y de la vista, en unas jornadas de FACOM

Redacción

'Degeneración macular asociada a la edad' fue el título de la charla médica que tuvo lugar el 3 de diciembre en la Escuela Universitaria Politécnica. La cita, organizada por la Federación de Asociaciones de Cultura y Ocio de Mayores y promovida por la Confederación Española de Organizaciones de Mayores, fue impartida por médicos especialistas en retinopatías, tal como Zouhair Halaoui, jefe de servicio del Hospital General de Ciudad Real.

La degeneración macular es una enfermedad degenerativa de la retina que afecta a per-

sonas mayores de 60 años y es la causa más frecuente de ceguera en los mayores.

La charla era la actividad central de las Jornadas de Convivencia sobre Podología organizadas por FACOM y que contaron con la presencia del presidente del colectivo y del podólogo Javier Trujillo. También actuó del grupo musical de pulso y púa de la asociación ACOTE de Ciudad Real y hubo una comida de hermandad.

Ya por la tarde hubo visitas al Parque Minero, al Museo y a la Cárcel de Forzados, así como a la Plaza de Toros y al Real Hospital de Mineros.



## ENTREVISTA

Miguel Oviedo, concejal de Educación y Cultura de Almadén, además de auxiliar de servicios en la Escuela Universitaria Politécnica, al frente de esta Concejalía desde junio de 2007, donde con su trabajo personal y con su cargo de director de la Coral de Almadén.

# «Ser Patrimonio de la Humanidad es un magnífico reclamo turístico»

Diego Rodríguez

**Háganos un balance anual sobre las actividades llevadas a cabo por la Concejalía de Educación y Cultura, de la que usted es titular, durante el pasado año de 2008.**

Un balance muy positivo pese al inconveniente de las obras del Teatro Municipal, que no nos permiten llevar a cabo todas las actividades que quisiéramos. Para ello, las obras que se han llevado a cabo han tenido que representarse en el Salón de Actos de la Casa Municipal de Cultura, que aunque no sea muy grande nos ha permitido representar varias obras con el agrado de la gente.

**¿Qué actividades han sido las que mayor repercusión generaron entre la población el pasado año?**

En cuanto a afluencia de público, ha sido el Encuentro de Corales de Castilla-La Mancha el que más éxito ha tenido, sin duda alguna. Además, el año pasado tuvo lugar la vigésima edición en la que llegó a participar el prestigioso Coro de la Catedral de Toledo. El Encuentro de Corales de Castilla-La Mancha cuenta con mucha afluencia de público, no sólo de Almadén, sino de localidades limítrofes como Chillón. Otra de las actividades que más gusta es el Canto de las Minas, que sigue recordando y homenajeando el pasado minero de Almadén.

**De cara a 2009 y grosso modo, ¿qué actividades se tienen ya previstas como las más destacadas?**

Aunque el calendario aún no está cerrado por estar a primeros de año, sí que tenemos que abordar el incluirmos dentro de la Red de Teatros de Castilla-La Mancha, que es nuestro principal objetivo. De momento no tenemos nada cerrado por el inconveniente de no poder contar con el Teatro Municipal hasta verano. El contar con el nuevo Teatro Municipal nos abre muchas puertas para formar parte de esta red.

**En un año que vendrá marcado por la crisis, concejalías como las de Cultura o Festejos son de las más propensas a reducir gastos. ¿Cómo harán frente a esta situación?**

Ojalá no sea así, aunque es muy probable que así sea. De todos modos, esperemos que la influencia de esta crisis sea lo me-



nor posible. Lo que tenemos que hacer es apostar por aquellas actividades culturales capaces de aglutinar al mayor número posible de gente sin que supongan un gasto elevado. En este sentido, hace unos días tuvo lugar en la Casa Municipal de Cultura una representación de una obra de teatro infantil patrocinada por Caja Castilla La Mancha (CCM) muy simple que hizo que este lugar estuviera abarrotado de público.

**Y en cuanto al turismo, ¿qué actividades funcionan como principal reclamo turístico en la Comarca?**

En los últimos años y debido al cierre extractivo de la mina, la empresa minera se ha enfocado al terreno turístico y existe una oferta muy grande y muy interesante para atraer turismo. Para ello, Almadén cuenta con visitas guiadas a la una mina real en la que los visitantes pueden descender por las galerías hasta una profundidad de 50 metros, algo que no ocurre en otros parques mineros. Así, lo que tiene de particular Almadén es que su mina, que ha estado más dos mil años operativa, permite que sus visitantes estén en una mina real en todos los sentidos. Además, también contamos con otros atractivos turísticos como son nuestra Plaza de Toros o el Hospital de Niños de San

Rafael. A esto se le suma el paisaje natural tan bello de esta zona con multitud de rutas turísticas.

**Aunque la mina ya esté cerrada en cuanto a extracción se refiere, ¿cómo sigue presente el mercurio en Almadén?**

La Empresa Pública Minas de Almadén aún sigue funcionando. Así, aunque la actividad extractiva ya ha finalizado, sí que existen grandes reservas de mercurio almacenadas que dicha empresa sigue comercializando. Actividad que al menos durará hasta 2011, que es la fecha tope que ha puesto la Unión Europea.

**¿Cómo se están llevando a cabo los proyectos de reconversión industrial en la Comarca?**

Además de convertir la mina en un atractivo turístico, se está intentando darle también ese sentido industrial que Almadén ha tenido siempre a través de otras empresas o, incluso, con la apuesta por las energías renovables.

**Siguiendo con este tema de reconversión la industria en un atractivo turístico, en el mes de noviembre del año pasado hubo una reunión en la ciudad mexicana de San Luis de Potosí en la que ésta, junto a Almadén e Idria (Eslovenia) se hermanaron en aras de la Ru-**

**ta del Mercurio. ¿Cómo se gestó dicha reunión?**

Efectivamente, todo apunta a la reconversión de la actividad minera en actividad turística. Así pues, en noviembre, en previsión de que Almadén sea declarada Ciudad Patrimonio de la Humanidad, se firmó un protocolo de Hermanamiento entre Idria, San Luis de Potosí y Almadén por el cual estas ciudades ya se han hermanado. Todo en pro de la Ruta del Mercurio. La reunión se gestó porque era uno de los requisitos que nos pedía la Unesco para ser declarada Patrimonio de la Humanidad. En este sentido, vinieron representantes de la Unesco para hacer una evaluación de calidad y uno de los requisitos era que al ser una candidatura intercontinental teníamos que dar un sentimiento de unidad y por eso nos hermanamos. Esta reunión se preparó con un mes de antelación para coordinar a nivel internacional las agendas de los participantes.

**El próximo mes de junio en Sevilla la Unesco decidirá qué ciudades candidatas se convierten finalmente en Patrimonio de la Humanidad. Háblenos del estado de la candidatura de Almadén y qué supondría que esta ciudad se declare Patrimonio de la Humanidad.**

El expediente de Patrimonio de Almadén está abierto y hay una serie de entidades que han hecho esto posible. Nosotros seguimos trabajando duro para que esto sea así, pero la decisión no es cosa nuestra. Vemos el tema con mucho anhelo e ilusión porque sería un nombramiento muy importante. Además, el hecho de estar en la candidatura ya es un logro. En cuanto a Almadén, esto sería un toque de calidad al turismo impresionante, no sólo para el turismo comarcal y regional, sino a nivel internacional porque apareceríamos en las principales rutas turísticas.

**Además de todo esto, también destaca el hecho de que Almadén, pese a no ser una ciudad grande, cuente con un centro de la Universidad de Castilla-La Mancha, que además es el más antiguo de la región e, incluso, de España. ¿Cómo repercute esto en la ciudad?**

Efectivamente. La Escuela de Minas se creó en el año 1777 por orden del rey Carlos III para que los jóvenes pudieran estudiar matemáticas, mineralogía y geología para fomentar la extracción minera. La Universidad tiene una repercusión muy positiva en la zona, lo que ha permitido que mucha gente haya tenido acceso a estudios superiores que han ayudado a incrementar el nivel cultural de esta zona. Además, la Universidad atrae a muchos estudiantes de muchas partes de España y también del extranjero. Y todo ello sin contar con la cantidad de empleo que la Universidad genera en la zona, no sólo de empleo directo sino también indirecto.

**¿Cómo colabora el Ayuntamiento con la Universidad de Castilla-La Mancha?**

Tenemos unas relaciones magníficas que esperamos que sigan así de cara al futuro.

**Por último, háblenos un poco sobre usted. Cuánto tiempo lleva como concejal, a qué se dedica... etcétera.**

Yo soy concejal desde junio de 2007, desde las últimas elecciones. El alcalde me reclamó para la Concejalía de Cultura. Además, yo llevo más de veinte años dirigiendo la Coral de Almadén. En cuanto a mi actividad profesional, soy auxiliar de servicios en la Escuela Universitaria Politécnica de Almadén.

## ASOCIACIONES

Asminal es una asociación privada sin ánimo de lucro que se fundó en el año 1989 por iniciativa de pa-

dres y madres de niños discapacitados, con la finalidad de atender las necesidades de cualquier persona

con minusvalía física, psíquica y/o sensorial, que a día de hoy, veinte años después, cuenta ya con

más de doscientos socios y da servicio a cerca de un centenar de usuarios de la Comarca de Almadén.

# Asminal, dos décadas ayudando a los minusválidos de Almadén

Diego Rodríguez

Aunque ya han pasado casi veinte años desde que la Asociación de Minusválidos de Almadén y Comarca (ASMINAL) viese la luz en esta localidad ciudadrealeña, lo cierto es que la huella que ha dejado en la zona, y que a día de hoy sigue haciéndolo, es más que honda. No en vano, ya son más de 210 los socios con que cuenta Asminal y 21 trabajadores para dar asistencia a 96 usuarios, unas cifras más que elevadas para una zona del tamaño de la Comarca de Almadén.

Según explicaba el director del centro de Asminal a esta redacción, Manuel Moreno, "Asminal ha avanzado mucho, aunque, a pequeños pasos, durante estas dos décadas. Cuando yo llegué a la asociación en 1994 tan solo había entre doce y diecisiete usuarios y estábamos en un aula cedida de un centro ocupacional; y a partir de ahí hemos dado un gran salto cualitativo y cuantitativo y en la actualidad somos cerca de cien usuarios y más de doscientos los socios que conformamos Asminal. Además, hace ya unos años nos trasladamos a nuestra actual sede de la calle Estanislao Cabanillas".

Cabría destacar que Asminal se trata de una asociación privada sin ánimo de lucro, lo que no impide que se beneficie de fondos y ayudas de administraciones públicas o privadas. En cuanto a las primeras destacan la Junta de Comunidades de Castilla-La Mancha y el Ayuntamiento de Almadén, y de las segundas destacan las obras sociales de Caja Madrid, de La Caixa y de CCM.

Además, Asminal cuenta con una importante partida de autofinanciación que se sustenta con las aportaciones de los socios, los cuales colaboran con una cuota anual de 24 euros.

Respecto al personal que forma parte de la Asociación de Minusválidos de Almadén y Comarca, éste está formado por 21 trabajadores, entre los que se encuentran dos psicólogos, dos lo-



gopedas, un fisioterapeuta, un administrativo, un diplomado en Relaciones Laborales, dos profesoras - una de educación infantil y otra de educación primaria-, una monitora de taller y personal de limpieza.

Y en cuanto a la junta directiva de Asminal, ésta está compuesta de la presidenta, Lourdes Fúnez Rodríguez, un vicepresidente, un tesorero, un secretario y dos vocales, todos ellos sin ánimo de lucro tal y como establecen los estatutos de la asociación.

En cuanto a las múltiples actividades y programas que se llevan a cabo desde la Asociación de

Minusválidos de Almadén y Comarca, destaca el Servicio de Atención Temprana. Se trata de una actividad que atiende a niños de hasta seis años de edad en tratamientos de simulación, logopedia y psicomotricidad, además de ofrecer orientación familiar y psicológica. En este sentido, Manuel Moreno explicó que a día de hoy son 32 los niños que se benefician de esta iniciativa, la cual surge gracias a un convenio de colaboración con la Consejería de Salud y Bienestar Social de la Junta de Comunidades de Castilla-La Mancha.

También gracias a un convenio de colaboración con la Consejería de Salud y Bienestar Social del Ejecutivo castellano-manchego, Asminal oferta un programa de autoayuda sanitaria en el que se atiende a discapacitados que han sufrido algún accidente cerebro-bascular agudo en el que pueden llegar a tener problemas motores y de habla. Así pues, con

este programa se dan tratamientos de logopedia y de fisioterapia a los pacientes beneficiarios.

Regresando a la infancia, Asminal también cuenta con un servicio de apoyo escolar para niños con dificultades económicas y que podrían encontrarse en situación de marginalidad. Este programa se oferta en colaboración con el Ayuntamiento de Almadén.

También relativo a la infancia, Asminal oferta un servicio de ludoteca los sábados por la mañana, donde se llevan a cabo actividades de ocio para los niños. Esta iniciativa tiene un coste mensual de 12 euros.

Por último, y quizás unos de los programas más destacados que lleva a cabo la

Asociación Asminal, son los talleres de empleo que oferta en colaboración con el Servicio Público de Empleo de Castilla-La Mancha (SEPECAM) en pro de fomentar el empleo en el colectivo de personas con minusvalía.

En este sentido, Manuel

Moreno destaca el hecho de que estos programas se llevan impulsando desde el año 2004 y, aunque con muchos apuros, logran dar salida laboral a este colectivo de personas.

Así pues, estos talleres que se ofertan a través del Sepecam

*Asminal cuenta en la actualidad con 210 socios, 96 usuarios y 21 trabajadores en plantilla, que permiten su buen funcionamiento*

*Los talleres de empleo que Asminal lleva a cabo tienen como objetivo principal fomentar el empleo en un colectivo muy castigado*



## Asociaciones



tienen la obligación de que al menos tres de cada diez alumnos consiga un empleo, algo que en muchas ocasiones cuesta mucho, según afirma Manuel Moreno.

En este sentido, el director del centro de Asminal comenta que la mayoría de los empresarios ignoran que las personas con minusvalía son capaces de realizar

tareas laborales al mismo nivel que el resto, y debido a este desconocimiento, este colectivo sigue arrastrando serios problemas a la hora de encontrar empleo.

## Servicio de Atención Temprana

Se entiende por ATENCIÓN TEMPRANA el conjunto de intervenciones que tienen por objetivo dar respuesta lo más pronto posible a las necesidades de los niños y niñas que presentan trastornos permanentes o transitorios en su desarrollo o riesgo de padecerlas. Estas intervenciones son planificadas con carácter global e interdisciplinar y están dirigidas a los niños y niñas en la primera infancia, a su familia y al entorno.

### Son objetivos de la atención temprana:

- prevenir o eliminar la minusvalía, impedir que se agrave y atenuar sus consecuencias;
- garantizar a las personas con minusvalía una participación plena y activa en la vida social;
- ayudar a las personas con minusvalía a llevar una vida autónoma, según sus propios deseos.

(Libro Blanco de la Atención Temprana, R.P.A.P.M., 2000)

Existe un consenso generalizado sobre la necesidad de que las intervenciones se inicien lo antes posible. La "atención temprana" a los niños con alguna deficiencia o en situación de riesgo puede paliar las consecuencias de la deficiencia.

"... Surge la necesidad de plantear una orientación lo más temprana posible, que permita intervenir con la suficiente antelación para conseguir los mejores resultados y no provocar retrasos en el desarrollo de las capacidades del niño ... los familiares intuyen el riesgo de incrementar el problema de la discapacidad del niño ante el retraso en la orientación. Riesgo que, lógicamente, se incrementa cuando esa orientación se retrasa más o, en algunos casos, no se llega a producir..."

(Necesidades, demandas y situación de las familias con menores -0 a 6 años- discapacitados. IMSERSO. Observatorio de la Discapacidad, 2000)

### La atención temprana en Castilla-La Mancha.

En Castilla-La Mancha se está desarrollando una red de Servicios de Atención Temprana, dependientes de la Consejería de Bienestar Social, como consecuencia del Plan Integral de Acción con Personas con Discapacidad, que se coordinan con otros Servicios, sanitarios y educativos, para cubrir estos objetivos:

"Los tratamientos de Atención Temprana están dirigidos a prevenir la aparición de discapacidades y a atender las necesidades habilitadoras de las familias que tengan entre sus miembros un niño o niña de 0 a 6 años de edad afectado por alguna discapacidad, o con posibilidad de estarlo... serán los siguientes: Apoyo psicosocial a la familia, tratamiento de estimulación temprana, tratamiento de fisioterapia, tratamiento de psicomotricidad, tratamiento de logopedia".

(Orden de 15-5-98 de la Consejería de Bienestar Social por la que se regulan los Servicios de los Centros Base... D.O.C.M. 22/5/1998)

En el Plan de Salud Mental de Castilla - La Mancha, por otra parte, se contempla la creación de "Hospitales de día", en el ámbito de las Unidades de Salud Mental Infanto-Juvenil para atender a niños con "trastornos mentales graves. El Hospital de Día..."

"Es el dispositivo asistencial específico para el tratamiento ambulatorio intensivo de niños y adolescentes con trastornos mentales severos. Para el desarrollo de las actividades terapéuticas precisa de personal propio (un enfermero y dos auxiliares), compartido con la Unidad de Salud Mental Infanto-Juvenil (un psiquiatra, un psicólogo clínico, un trabajador social) y apoyo de profesionales del sistema educativo"

(Plan de Salud Mental de Castilla-La Mancha, 2000-2004. Consejería de Sanidad)



## UNIVERSIDAD

Los estudiantes estuvieron en el 'paddock' y accedieron a los box de Sun Red, Campos Racing, Tec-Auto y Meycom

# 49 alumnos de la EUPA se fueron al Circuito de Jerez

## Redacción

El sábado 18 de octubre partió una expedición de 49 alumnos de la EUPA en dirección al circuito de Jerez. El viaje transcurrió sin incidencias y, según ha informado Daniel García-Carpintero Lucio, delegado de alumnos, se llegó al circuito a las 10,00 horas.

Recogidas las acreditaciones, los alumnos expedicionarios accedieron al aparcamiento interno del circuito. Allí se les informó del programa del día, se les avisó de que en el circuito había unas normas estrictas que deberían de cumplir y se les obsequió con una camiseta de la Universidad de Castilla-La Mancha para ser fácilmente identificables entre los miembros de los distintos equipos de competición. Se accedió así a la zona de 'paddock', que es el lugar donde se encuentran los boxes de los equipos y es inaccesible para el público general.

Durante la mañana, los chicos recorrieron las estancias del circuito y presenciaron los entrenamientos libres. A las 14,00 horas, al término de los entrenamientos y antes de las carreras de la tarde, se asistió a la primera visita técnica en el box de Sun Red, equipo español que diseña y construye su propio vehículo. Sergi Arranz, estuvo muy atento explicándoles tanto su formación, como su trayectoria y funciones en el equipo. Después mostró el coche y explicó sus particularidades.



Al final de la visita se le hizo entrega de una placa en agradecimiento a haber cedido a los alumnos parte de su tiempo.



A continuación, pudieron disfrutar las distintas carreras que

había en el certamen, F3, euro 3000, GT, y Copa Hyundai.

## En los box

Terminada la jornada de competición y con los equipos más libres, los expedicionarios se dividieron en tres grupos y cada uno se fue a uno de los box de los equipos que habían invitado. Así que estuvieron entre las 17,00 y las 19,30 horas en Campos Racing, Tec-Auto y Meycom. En cada uno, el trato fue exquisito teniendo en cuenta que todos ellos estaban en un fin de semana de trabajo. Finalizada la visita en cada uno de ellos, se les entregó la correspondiente placa de agradecimiento.

Y a las 19,30 horas se realizaron la foto de grupo y se inició el viaje de regreso, llegando a Almadén hacia la medianoche.

## 'En Marcha', los martes en SER Almadén

### Redacción

A finales del pasado curso nació en Radio Almadén de la Cadena SER el programa 'En Marcha', de la Escuela de Ingenieros de Almadén. Todos los martes, de 13,30 a 14,00 horas tiene lugar la cita en el 103.8 de la FM, con todas las noticias y actividades relacionadas con la EUPA, así como entrevistas, cine y muchas cosas más. Paralelamente también se creó [radioeupa.wordpress.com](http://radioeupa.wordpress.com), el blog complementario del programa radiofónico.

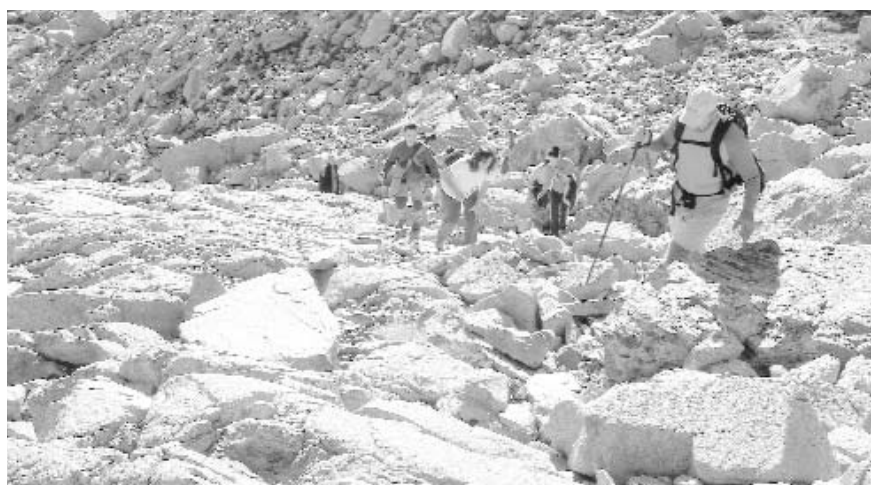

El pasado mes de octubre el grupo de senderismo de la Escuela Universitaria Politécnica de Almadén realizó la ruta de alta montaña por la Sierra de Gredos. Esta ruta que estaba planificada desde el curso anterior tuvo que ser aplazada hasta que las condiciones climatológicas han permitido que este grupo de estudiantes y profesores

escaladores pudieran coronar la cima. Con esta nueva actividad, el grupo de senderismo mantiene su línea de trabajo organizando, con rutas en los fines de semana con distintos niveles de dificultad por el entorno de Almadén y sus "expediciones especiales" a cumbres como las de Gredos o el Mulhacén.







**Redacción**

El profesor Luis Rodríguez Benítez impartió una lección magistral sobre video comprimido

El pasado día 5 de diciembre se desarrollaron en la Escuela Universitaria Politécnica de Almadén los actos de celebración de la patrona del Centro y de la minería, Santa Bárbara. El entrañable momento se inició a las 20,00 horas, contando con la presencia del Vicerrector del Campus de Ciudad Real y de Cooperación Cultural, Francisco Alía Miranda, quien abrió los actos dando la palabra a la secretaria del centro para la lectura de la memoria académica del curso 2007/08.

A continuación el profesor Luis Rodríguez Benítez impartió la lección magistral 'Segmentación espacio-temporal sobre la señal de video comprimido'.

Y posteriormente se procedió al entrañable momento de la entrega de Diplomas a los alumnos que han concluido sus estudios en el Curso Académico 2007-2008 a la vez que la entrega de los emblemas por parte de los Colegios Profesionales.

Se entregaron a continuación los siguientes premios:

- Premio Extraordinario Fin de Carrera al mejor expediente.
- Diplomas a los Mejores Proyectos "Fin de Carrera".
- IV Premio Aglomancha al mejor Proyecto Fin de Carrera de la EUPA en temas relacionados con el mundo de la construcción, la infraestructura y la obra civil.
- Diploma Mención Especial como empresa colaboradora a Schlumberger Technical Services INC, que fue recogido por un representante venido desde la sede principal para Europa en París Sr. Mark Sorheim.

Finalizada esta parte de la ceremonia de actos, se procedió a la entrega de las medallas de Doctor a Luis Rodríguez Benítez y a Francisco Mata Cabrera.

Igualmente se hizo entrega de distinción al catedrático de Escuela Universitaria Carlos de la Cruz Gómez, con motivo de su jubilación.

Los actos se cerraron con el discurso del director de la Escuela Universitaria Politécnica de Almadén y del Vicerrector del campus de Ciudad Real. El colofón del acto como todos los años lo puso la actuación de la Masa Coral de Almadén, que interpretó el himno universitario.

# La Politécnica honró a su patrona con un acto oficial



Con motivo de la celebración de los Actos de Santa Bárbara se recibió en la Escuela Universitaria Politécnica de Almadén la visita del Responsable de Reclutamiento y Formación para África y Europa de la compañía petrolera Schlumberger Technical Services. Esta visita respondía a la invitación realizada por la Junta de Centro a esta empresa al designarla en curso 2007/08 como merecedora del premio extraordinario a la empresa colaboradora con la Escuela Universitaria Politécnica de Almadén. Schlumberger en la actualidad tiene concedidas 18 be-

## Schlumberger Technical Services



cas de formación a alumnos de Guinea Ecuatorial que están cursando estudios en las titulaciones que se imparten en la Escuela. Previamente a su visita a Almadén, su representante, Mark Sorheim, realizó una breve visita al Campus de Ciudad Real donde fue atendido por el Delegado del Rector para Relaciones Internacionales, profesor Porfirio Sanz. En Almadén, antes de los actos, mantuvo una comida de trabajo con todos los alumnos de la empresa y con el subdirector de relaciones externas de la Escuela Politécnica, profesor Demetrio Fuentes.

## CELEBRACIONES

## Los premios taurinos pusieron el broche a la feria 2008

**Redacción**

El diestro Antonio Barrera, el subalterno Félix Jesús Rodríguez y el monosabio Juan José Sánchez Martín recibieron el sábado 22 de octubre, en una cena homenaje, los trofeos de la Asociación de Amigos de la Plaza de toros hexagonal almadenense como los triunfadores de la feria taurina 2008.

Con la entrega de estas distinciones, instauradas por primera vez en la ciudad minera en 2005, se cerraba una intensa jornada repleta de actividades donde los niños del municipio pudieron acercarse al mundo de la tauromaquia con el diestro local Teodoro Muñoz, quien les enseñó a manejar el capote además de escuchar a Yolanda Fernández Cuesta en su charla "Desde el tendido. Reflexiones y visiones de una aficionada del 7".

Según explicó el presidente de esta asociación se trataba de cerrar el año taurino con la ya tradicional entrega de trofeos, patrocinados por empresarios de la localidad, además de "charlar de toros" gracias a la presencia de la historiadora Fernández Cuesta, nieta del fundador de la revista taurina El Ruedo y catedrática del Instituto de Secundaria 'Cervantes' de Madrid.

Como novedad este año, la asociación entregaba los premios de su primer concurso fotográfico de la feria taurina de Almadén a Juliana Rodríguez y Alfonso Bejarano, que se alzaron con los dos primeros premios del certamen.

La jornada, que se celebraba el sábado 25 de octubre, culminaría con una cena de fraternidad donde se entregaba a Antonio Barrera los trofeos al 'Triunfador de la Feria', a 'La mejor faena' y a 'La mejor estocada'; mientras que el almillero Félix Jesús Rodríguez recibía el premio a 'La mejor labor de subalterno' y Juan José Sánchez Martín el trofeo al 'Detalle taurino'.

Con esta jornada taurina y este entrañable acto se ponía el colofón a los actos organizados en Almadén para cerrar la feria taurina 2008.

### Revista

Más recientemente, en diciembre, tenía lugar la presentación de la cuarta edición de la revista que anualmente edita la Asociación de Amigos de la Plaza de Toros de Almadén.



El pasado mes de diciembre con motivo de las celebraciones en torno a la patrona de los mineros

## El municipio homenajea a la Hermandad de la Virgen

**Redacción**

Con motivo de la festividad de la patrona de la minería, el pueblo de Almadén, encabezado por el alcalde Emilio García Guisado, el presidente de Mayasa, Eduardo Martínez, y todos los miembros de la Corporación Municipal y los representantes de la Comisión Santa Bárbara 2008, reconocieron públicamente la labor de los mineros a través de la figura de la Hermandad Virgen de la Mina.

En el acto se entregó una placa de reconocimiento a la labor desempeñada por esta Hermandad creada en 1925 aunque, como se reconoció en el acto institucional, ya en 1878 dos sacerdotes entronizaron la imagen de la Virgen minera bajo las entrañas de la mina de mercurio de Almadén.

El alcalde Emilio García Guisado reconoció la labor de esta asociación "de un pueblo que, con o sin mina, siempre será minero". Por eso alabó la dedicación de esta hermandad, "que merece ser reconocida por el pueblo del mercurio a propuesta de la Comisión Santa Bárbara 2008" y que fue aprobada por unanimidad de todos los grupos de la Corporación Municipal.

Por su parte el presidente del colectivo, Ángel Dorado, daba las gracias al pueblo de Almadén "por-

que sigue demostrando su gran devoción por nuestra Virgen, que no hace más que avalar el trabajo que seguiremos haciendo por Almadén y por ensalzar sus valores".

Además de este acto, el Ayuntamiento de Almadén tam-

bién realizó su tradicional ofrenda floral junto al Monumento al Minero, "que pone de manifiesto el agradecimiento del pueblo a sus mineros", además de presentar un libro sobre la Real Casa Academia de Minas, primer edificio de la uni-

versidad española y cuarto de Europa que, bajo el seudónimo de 'Legados de la Tierra', ha visto la luz antes de que en este 2009 el Consistorio empiece su rehabilitación para ser incorporada al patrimonio de la localidad.





# Celebraciones



En la programación elaborada por el Consistorio colaboraron colectivos

## Celebrando Navidad



La Escuela Universitaria Politécnica de Almadén felicitó las recientes celebraciones navideñas con esta tarjeta realizada por Teresa María Saucedo Cuberes, participante del V Concurso de Tarjetas Navideñas organizado por la EUPA. Esta niña de 5 años es alumna de Infantil en el Colegio Público 'Hijos de Obreros'.

**Redacción**

Las actividades organizadas para Navidad desde las distintas Concejalías han estado especialmente dedicadas a los niños y jóvenes. Así, el día 27 de diciembre el Pabellón acogió el partido solidario 'Un juguete, una ilusión', organizado en colaboración con las AMPAS de los colegios y los monitores de las Escuelas Deportivas. El día 29 la Casa de Cultura acogió la obra de teatro 'Queridos Reyes Magos', acto al que siguió la recogida de cartas a cargo de los pa-

jes reales. Y también se celebró ese día en el Pabellón y organizado por la Asociación Juvenil 'La Hexagonal' en colaboración con el Ayuntamiento, un maratón de fútbol sala. Y al día siguiente, en la Casa de Cultura, hubo la actuación infantil 'Circo Culpardo', con payasos, cuentacuentos y magia. Para finalizar el año, el día 31 al mediodía se celebró la Carrera de San Silvestre por el casco antiguo.

Ya este 3 de enero se representó la obra infantil 'Pedro y el Lobo', en colaboración con la Obra Social de Caja Castilla La Mancha.

Y el 5 de enero, a las 20,00 horas partía la Cabalgata de los Reyes Magos, con la colaboración del Grupo Scout 'Azogue' y su portal viviente; la ludoteca municipal, en el pasacalle y la realización de una carroza; y la empresa Telas Inan con otra carroza y colaborando en el portal viviente. Durante toda esa tarde sus Majestades los Reyes Magos de Oriente también visitaron las Residencias de Mayores de la localidad y la vivienda tutelada para personas con discapacidad intelectual, al objeto de dar su calor a sus respectivos usuarios.

*La mejor información local para el 2009*



### SUSCRIPCIÓN 2009 por 60 euros

Nombre: \_\_\_\_\_  
 CIF/DNI: \_\_\_\_\_  
 Dirección: \_\_\_\_\_  
 C. Postal: \_\_\_\_\_  
 Población: \_\_\_\_\_  
 Teléfono: \_\_\_\_\_

**DOMICILIACIÓN BANCARIA:**

Banco/Caja: \_\_\_\_\_  
 N° Entidad: \_\_\_\_\_ N° Oficina: \_\_\_\_\_  
 N° D. C.: \_\_\_\_\_ N° Cuenta: \_\_\_\_\_

**INGRESO EN CUENTA: Caja Castilla-La Mancha**

N° DE CTA: 2105 - 2046 - 07 - 1242001591 (adjuntar comprobante del ingreso)

**Boletín de suscripción a:**

Todos los PERIÓDICOS editados por el Grupo de Comunicación Oretania durante el año 2009 por tan sólo 60 euros.

Apuntes, Azogue, Castillo de Calatrava, Ciudadrealeno, Mayores, Oretania, Pozoleño, Pueblos del Valle de Alcudia, Puertollanero, Salvatierra, Valle Alcudia, Torralbeño y los nuevos proyectos a editar.

Grupo de Comunicación Oretania  
 C/ Alejandro Prieto, 4 - 2ºB - 13500 Puertollano  
 Teléfono y fax: 926 428893 - Móvil: 620 429624  
 suscripciones@oretania.es



## Celebraciones

De Julio Criado García

# Almadén, en el libro 'Fiestas en la provincia de Ciudad Real'

**Redacción**

Almadén es un referente destacado de una obra que quiere ser un compendio de las celebraciones populares de todos y cada uno de los pueblos y aldeas de la provincia. Su autor, Julio Criado García, publicó el libro 'Fiestas en la provincia de Ciudad Real', que recoge no sólo las fiestas principales de cada municipio, sino aquellas más domésticas, más de barrio, que tienen su encanto propio y que, aunque carezcan de la misma atención que las celebraciones mayores, comunes a todas las localidades, tienen una larga tradición.

Para ello Criado estuvo llevando a cabo una labor de investigación. Y es que, para conocer la idiosincrasia de unas fiestas tan populares, de tanto colorido, generalmente organizadas en torno a un santo y por ciclos estacionales o agrarios, el autor tuvo que recurrir a otras fuentes más allá de las oficiales de los ayuntamientos. Fuentes orales en muchos casos, de personas que viven en esos barrios que una vez al año engalanan sus balcones y no dejan de escuchar el estallido seco de modestos cohetes, al tiempo que en el suelo bandas de música interpretan notas de toda la vida, mientras el gentío discurre tras ella. En definitiva, esa impronta tan mediterránea que caracteriza a los pueblos de Ciudad Real, aunque cada uno de ellos con su propia denominación de origen. Y más allá de la mera explicación de la celebración en sí, Criado García explica los orígenes de estas fiestas.

Todo tiene una causa, incluso los momentos de alegría; sin embargo, pocos se han preocupado en indagar este aspecto: el porqué. Para el autor, ésta pregunta es fundamental, no se tra-

ta sólo de participar y divertirse en la colectividad, sino en saber por qué toca hoy 'arreglarse' y salir a la calle con el traje de domingo aunque sea jueves en un frío invierno,... qué motivos hicieron, años ha, que cada 365 días se reúna todo un pueblo en torno a éste o a aquél santo o motivo de fiesta. En muchos casos, esa interrogante, que enlaza con las raíces del ser humano, queda despejada.

A continuación se reproduce parte de la introducción de este 'Fiestas en la provincia de Ciudad Real', de Julio Criado García, para ilustrar más en profundidad lo explicado hasta este punto y dar a conocer la visión del autor a tenor de los documentos que ha ido recopilando en cada localidad objeto de análisis e investigación. Dice así: «Es a través de las fiestas y romerías populares donde las regiones manifiestan con mayor nitidez sus raíces y peculiaridades más profundas. Un aspecto en el que Ciudad Real, precisamente, resulta toda una sorpresa y pone al descubierto un variado, vistoso y riquísimo patrimonio etnográfico, todavía vivo y casi desconocido para el gran público, en el que se han perpetuado los ritos y ritmos ancestrales que fueron impuestos por las razones originarias de la fiesta».

El libro se estructura de dos formas fundamentales. La primera es un recorrido por el periplo anual de las fiestas. De manera general se repasa el calendario y lo que tiene de especial en cuanto a fiestas. La segunda parte se adentra en la identidad propia de cada población y en sus diversas maneras de celebrar una misma fecha, aunque se desarrollen por motivos parecidos.

Fotografías, refranes y coplillas completan este documento único.

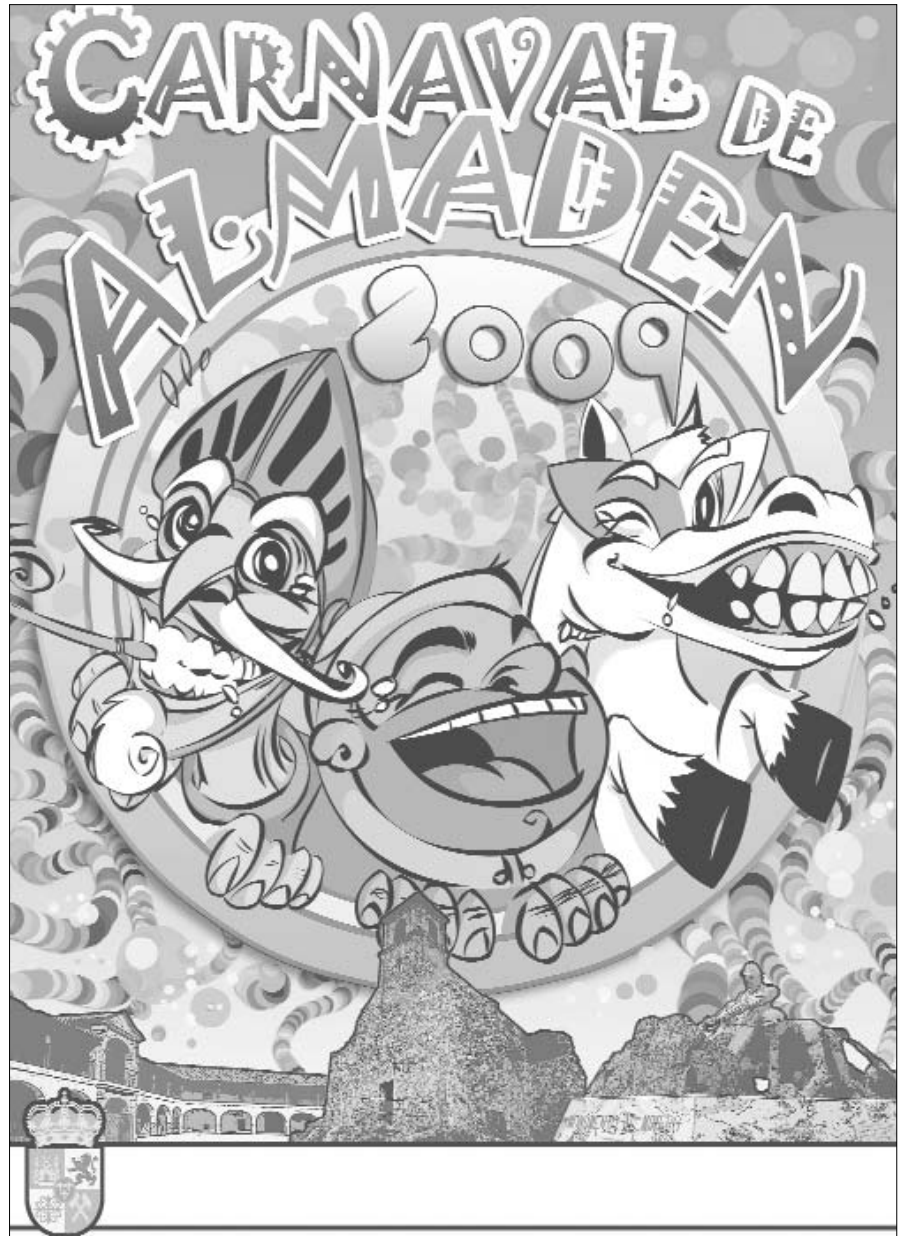

## Carlos Merino pone imagen al Carnaval 2009 de Almadén

**Redacción**

Carlos Manuel Merino Galisteo va a ser el encargado de poner imagen a las celebraciones del Carnaval 2009 de Almadén, al haber resultado ganador del concurso organizado al efecto por el Ayuntamiento y que ha estado dotado con la nada desdeñable cifra de 400 euros.

El plazo de presentación se cerraba el pasado día 7 de enero, quedando abierta la convocatoria a todas las personas que lo desearan. En las bases se recogía que tanto tema como técnica eran de libre elección e interpretación del autor, debiendo recoger en todo caso el espíritu carnavalesco de la localidad, así como un elemento

notorio de la ciudad de Almadén. Y se admitía un trabajo como máximo por cada participante, que podía realizarlas a todo color, exigiéndose a cada uno de los trabajos presentados llevar reseñado el escudo o bandera de la ciudad de Almadén y la inscripción "ALMADÉN CARNAVAL 2009".

Los carteles se debían realizar en sentido vertical con las siguientes dimensiones aproximadas: 700 x 500 milímetros, incluidos márgenes si fuera necesario, siendo condición indispensable que los trabajos sean originales e inéditos. Cabe destacar que el Ayuntamiento utilizará el trabajo ganador para adornar el escenario de Carnaval por cualquier profesional, siempre y cuando el pro-

prio autor no esté dispuesto a pintarlo manualmente.

El jurado ha estado compuesto por dos miembros del equipo de Gobierno; tres miembros de la Comisión Interpeñas, así como un secretario.

**Actividades**

Por otro lado y en tanto se cierra la programación definitiva, cabe destacar que en las actividades colaborará activamente la Asociación Carnavaleña de Almadén.

Asimismo, la fiesta infantil tendrá lugar el viernes 20 de febrero, por la mañana. En este punto cabe indicar que participarán los colegios de Educación Infantil y Primaria de la localidad, con un pasacalles y actuaciones.



## DEPORTES

KURO OBI NI ha tenido en 2008 un nuevo año de éxitos y ha cerrado el ejercicio con un par de participaciones destacadas, tanto a nivel nacional como internacional. De esta manera, el nombre de la localidad de Almadén está alcanzando un gran prestigio en esta modalidad de artes marciales y en la que todavía queda mucho por hacer.

# El gimnasio KURO OBI NI golpeó otras dos veces más



## Campeonato Internacional

El sábado día 8 de noviembre se celebró en la localidad granadina de Almuñécar, el Campeonato Internacional de Kenpo, organizado por la Asociación Deportiva Andaluza Kosho Ryu Kenpo de Almuñécar. Del gimnasio KURO OBI NI de Almadén, asistió finalmente una representación de tres competidores y su entrenador Manuel Sevillano C.N 6º dan de Kenpo-Karate...

La categoría femenina mayores de 17 años nivel cinturones negros, representada por Aquel Sevillano Fuentes, C.N. 2º dan que obtuvo los siguientes trofeos:

- 2º puesto en Katas tradicionales.
- 3º puesto en Defensa personal.

El competidor Ángel Díaz Mújica tuvo bastante mala suerte al quedar suspendida su categoría por no presentarse sus rivales y tener que pelear en una categoría superior donde el que menos pesaba, le diferenciaba al pupilo almadenense 11 kg. Aún así se entregó de lleno en un combate que a priori y por las diferencias comentadas había todas las de perder de antemano poniendo en ocasiones en serios apuros al competidor portugués, finalmente y por la mínima de puntos se proclamó vencedor el adversario.

Su hermano Víctor, peleó dentro de su categoría contra un rival más alto en estatura y se entregó totalmente desde el principio en conseguir la victoria, la mala fortuna hizo que un choque en una técnica de pierna lesionase a los dos competidores llevándose la peor parte Víctor y hubo de perder por abandono al decidir el entrenador que era mejor no seguir y proteger la tibia para evitar males mayores.

Manuel Sevillano está contento con los resultados obtenidos y sobre todo con el trabajo realizado, partiendo de la base que estos dos competidores hacía más de un año que no participaban en campeonatos.

Y como entonces explicaba Manuel Sevillano Narea, delegado del Departamento Kenpo, tocaba seguir con la preparación de los mismos pues el 29 de noviembre participaban en el Campeonato de España de Kenpo, organizado por la Real Federación Española de Karate y Disciplinas Asociadas (Departamento Kenpo) que se celebraría también y por primera vez en la ciudad de Almuñécar.

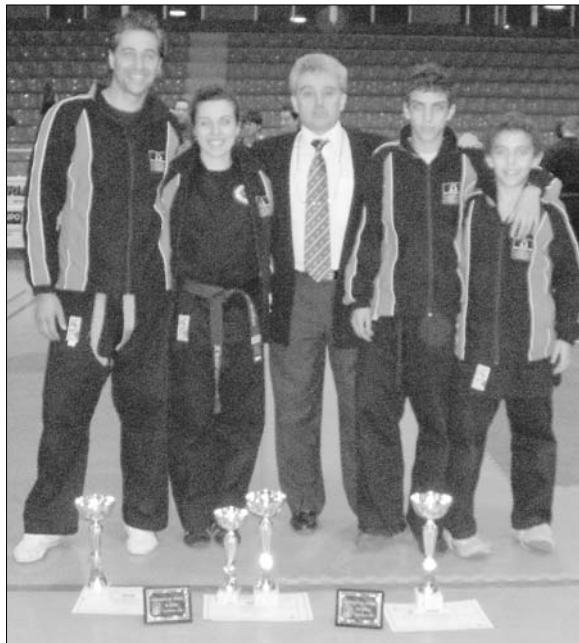

## Campeonato de España

El sábado 29 de noviembre se celebró en Almuñécar (Granada) el Campeonato de España de KENPO. Organizado por el área de Disciplinas Asociadas (Departamento de Kenpo) de la Real Federación Española de Karate D.A. El propio presidente de la misma, Faustino Soria, que se había desplazado desde Madrid, tuvo el honor de inaugurar el campeonato con unas palabras de felicitación y aliento a todos los asistentes, organizadores y competidores, deseando grandes triunfos y una unión fuerte a todos los kenpoístas que componen el recientemente reforzado Departamento de Kenpo. También comandaron este acto el presidente del Departamento Nacional de Kenpo, Joaquín Paraiso y el secretario, José Macías, que junto al director del departamento en la comunidad andaluza, Miguel Rivas Rodríguez, merecieron un aplauso por su trabajo y labor organizativa.

Una representación de cuatro competidores y su entrenador pertenecientes al gimnasio KURO OBI NI de Almadén, volvieron a sorprender con su disciplina y buen hacer obteniendo con su participación los siguientes puestos y trofeos.

- Kata Tradicional femenina, cinturones negros más de 17 años: Raquel Sevillano Fuentes obtuvo el primer puesto.
- Defensa Personal, cinturones negros más de 17 años: Raquel Sevillano Fuentes, consiguió el tercer puesto.
- Combate Infantil, 13-14-15 años hasta 50 kg. de peso: Ángel Díaz Mújica, obtuvo el 1º puesto.
- Combate Mayores, de 17 años marrones y negros, de 71 a 78 kg: Eusebio Calvo Sánchez, obtuvo el 2º puesto.

El benjamín Víctor Díaz Mújica no pudo traer trofeo a pesar de su excelente trabajo en las modalidades en las que participó; no obstante la experiencia que el deportista de 14 años está acumulando dará merecidos premios en su momento al esfuerzo y constancia que le está dedicando a este deporte marcial.

El entrenador y maestro de este arte Manuel Sevillano aseguraba estar muy satisfecho con el trabajo realizado y los resultados obtenidos, alegando que en un Campeonato de España todos los competidores cuentan con un alto nivel y poder conseguir buenos resultados, es obra de la buena labor de todos en equipo.

## Exitosa segunda Ruta Cicloturista Mtb. de Almadén

Redacción

Ciclistas y acompañantes desplazados desde Fuenlabrada, Madrid, Casas de D. Pedro (Badajoz), Ciudad Real, Navalvillar de Pela (Badajoz), Talarrubias (Badajoz), Abenójar, Miguelurra, Poblete, Garlitos (Badajoz), Siruela (Badajoz), Pozoblanco, Chillón, Bolaños de Calatrava, Almodóvar del Campo, Puertollano, Cobisa (Toledo), se sumaron el 16 de noviembre a los de Almadén con motivo de la II Ruta Cicloturista organizada por el Club Ciclista MTB Almadén.

### Apoys

Sus responsables han agradecido también a personas que ayudaron en la convocatoria de la cita, aportando quads, motos, coches todoterreno para avituallamientos y demás y coche escoba. También ha habido agradecimientos para la Policía Municipal de Almadén y para la Guardia Civil, que ayudaron en los recorridos por el pueblo y en los cruces de la carretera. Y gratitud también para los establecimientos colaboradores, bien con su aportación económica o material; entre ellos los ayuntamientos de Almadén y Chillón y la Diputación Provincial de Ciudad Real.

La ruta discurre a lo largo de unos 50 kilómetros por caminos y senderos de la comarca, con una dificultad media-alta, con salida a las 9:00 horas y recogida de dorsales en el Campo de Fútbol.

### Inscripciones y servicios

La edad mínima para participar era de 16 años, con autorización de los padres. Las inscripciones eran de 15 Euros para ruta y comida y de 8 Euros para comida de acompañante. La marcha contaba con dos avituallamientos, sólido y líquido, comida, coche de apoyo, duchas y bolsa con regalos. Los participantes estaban obligados, sólo con el hecho de inscribirse a dicha ruta, a la utilización del casco en todo momento y a cumplir las normas tanto de tráfico como de la organización.

Siendo éste responsable de los daños o perjuicios que pudiera ocasionar a terceros como a él mismo.

## Deportes

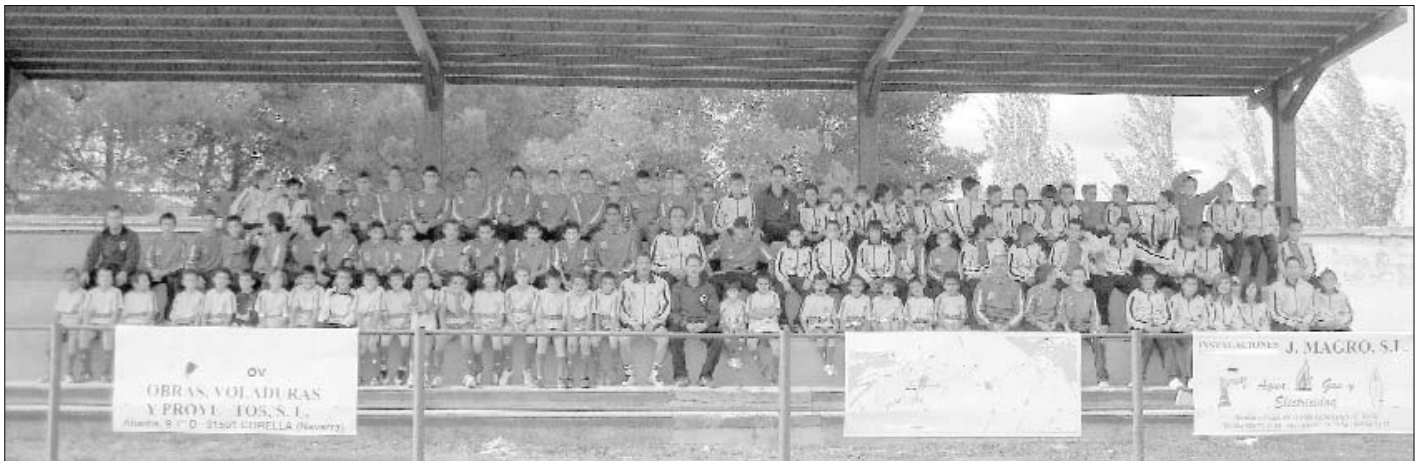

La iniciativa del Club Deportivo Elemental de Almadén se ponía en marcha a finales de octubre en 'El Morconcillo'

# Noventa futuros futbolistas en las escuelas deportivas

**Redacción**

El sábado 25 de octubre tenía lugar la presentación de la nueva temporada 2008-2009 de las Escuelas Deportivas del Club Deportivo Elemental de Almadén en el Campo de Fútbol 'El Morconcillo' de la localidad.

El acto consistió en una presentación individual de los distintos equipos, realización de las fotos de equipo y grupal, entrega de un obsequio a todos los niños inscritos, la disputa de diversos partidos entre los distintos equipos de la Escuela y, finalmente, terminó el acto con una merienda para los niños y un aperitivo para los padres presentes.

Al acto asistieron unos 90 alumnos, así como diversas autoridades locales, miembros de las entidades patrocinadoras y colaboradoras y numeroso público en general.

## Objetivos, valores y normas

La Escuela de fútbol base del Club Deportivo Elemental de Almadén, tiene como finalidad cubrir un hueco importante dentro del fútbol base de la localidad, dando la oportunidad a los jóvenes participantes a invertir su tiempo libre en la práctica de uno de los deportes más apasionantes del mundo. A diferencia del modelo tradicional de la enseñanza del fútbol, el camino metodológico de esta escuela, no sigue pautas de trabajo estrictamente físicas y técnico-tácticas, sino que le da un papel relevante a la transmisión de valores educativos, sociales y formativos que ayudarán a nuestros jóvenes a ser mejores personas el día de mañana. Además, entrenar a los niños y niñas, supone acomodar permanentemente su conducta con el objetivo de que se adquieran hábitos y actitudes correctas que les ayuden, tanto en el campo de juego como en la vida. Para esta temporada 2008/09 se han matriculado un total de 90 niños repartidos entre las distintas categorías.

La Escuela de fútbol base de Almadén se propone alcanzar los siguientes objetivos: transmitir e inculcar valores educativos, sociales y formativos, así como hábitos saludables de vida; practicar y adquirir los conceptos técnico-tácticos más importantes del fútbol; y, finalmente, adquirir la condición física de base para la práctica del deporte. En cuanto a los valores que se pretenden instilar a todos los participantes, son los siguientes: el esfuerzo y la constancia; trabajo en equipo; respeto por las normas, las personas y las instalaciones y, por último, la solidaridad. Al hilo de lo anterior, todos los alumnos han de respetar una serie de normas comunes, como la obligación de tener un trato correcto hacia sus compañeros, monitores, adversarios y árbitros; cuidar el material deportivo e instalaciones, tanto dentro de la localidad como en los desplazamientos que se realicen y poner todo su esfuerzo e interés en las indicaciones y consignas que les transmitan sus entrenadores.

## Edades y categorías

A la hora de organizar a los participantes para realizar los grupos correspondientes en función de los niveles a enseñar, se han establecido una serie de categorías por edad de los alumnos. Son:

- **Pre-benjamines:** Nacidos en 2001 y 2002.
- **Benjamines:** Nacidos en 1999 y 2000.
- **Alevines:** Nacidos en 1997 y 1998.
- **Infantiles:** Nacidos en 1995 y 1996.
- **Cadetes:** Nacidos en 1993 y 1994.

Por otro lado, como patrocinadores de esta iniciativa deportiva cabe citar al Ayuntamiento de Almadén; a la empresa Aglomancha y a la firma Valoriza Agua. Asimismo, el proyecto cuenta con multitud de empresas de la localidad en calidad de colaboradoras.



## Curso comarcal de monitor deportivo

**Redacción**

Almadén acogió el primero de los cursos de formación para monitores deportivos, destinado a los municipios de menos de cinco mil habitantes, organizado por la Diputación de Ciudad Real a través del Servicio de Cultura, Deportes y Juventud. En este curso participaron quince alumnos de la localidad y de distintos municipios de la comarca Montes Sur.

La duración máxima de cada curso es de cuarenta horas y son impartidos por profesores de Edu-

cación Física especializados en distintas modalidades y por entrenadores federados. En los cursos se dan conocimientos básicos del proceso de aprendizaje para el desarrollo del deporte escolar, conceptos tácticos para la programación de deportes colectivos e individuales (bádminton, fútbol-sala, minivoley, atletismo, minibalónmano, tenis de mesa, baloncesto 3x3), preparación física (entrenamientos, calentamientos, etc.), reglas de juego, primeros auxilios y conocimientos generales para el desarrollo del deporte local.



## EL MIRADOR

Fundada en el mes de octubre de 1991, la Asociación Comarcal de Pesca Deportiva de Almadén se ha convertido en estos dieciocho años de fructífera historia en un referente nacional en cuanto a este deporte se refiere, contando en su haber con dos títulos de campeones de Castilla-La Mancha (ediciones de 2003 y de 2008) y otro de campeones de España (edición de 2003) en la modalidad de lance o cucharilla.

# La Asociación Comarcal de Pesca, 18 años fomentando este deporte

Diego Rodríguez

Desde que en el mes de octubre de 1991 un grupo de almadenses aficionados a la práctica de la pesca deportiva decidiese fundar la Asociación Comarcal de Pesca Deportiva de Almadén, dieciocho años han pasado ya en los que este grupo de amigos se ha convertido en un club que en la actualidad cuenta con más de 360 asociados y posee en su palmarés varios premios a nivel nacional, el más importante de ellos el de campeón de España en el año 2003 en la modalidad de lance o cucharilla.

Además, la Asociación Comarcal de Pesca Deportiva de Almadén también logró ese mismo año de 2003 hacerse con el título de campeón de Castilla-La Mancha, título que revalidó el año pasado y que en la actualidad le hace ser el vigente campeón regional de pesca deportiva en dicha modalidad de lance.

Pero esta agrupación no sólo compete en lance, sino que también lo hace a nivel nacional en la modalidad de ciprinidos, aunque en este caso se encuentra en Segunda División Nacional, "aunque optando a Primera", tal y como explicó a esta redacción el presidente de la Asociación Comarcal de Pesca Deportiva de Almadén y miembro fundador, José Luis Solanilla Zarco.

## Campeonatos 'caseros'

Pero no todo es competir al máximo nivel, sino que la Asociación Comarcal de Pesca Deportiva de Almadén también organiza sus propios torneos. En concreto, suelen llevar a cabo unos 23 campeonatos al año en los que participan una media de unos 30 pescadores, todos ellos del club. Además, la asociación también organiza campeonatos temáticos para niños y mujeres.

Según apuntó José Luis Solanilla Zarco, tanto los niños como las mujeres también pueden participar en todos los campeonatos, aunque al ser minoría se les organiza campeonatos exclusivos a fin de incitarles a formar parte del club. No obstante, son más de 120 las mujeres que forman parte de la Asociación Comarcal de Pesca Deportiva de Almadén, una cifra que desde el club quieren aumentar en los próximos años con proyectos de este tipo.

En cuanto a estos 23 torneos que organiza la asociación, el



más inminente tendrá lugar el próximo 25 de este mes de enero y desde el club esperan contar con una buena participación, la cual oscila entorna a 30 pescadores por concurso. No obstante, en prácticamente la mitad de estos concursos de pesca se organizan días de convivencia en los que se aprovecha para ir con la familia y, además de pescar, se hace una jornada de amistad con juegos y una comida. En general, estas jornadas

se llevan a cabo en la época estival, cuando la climatología suele ser más benévola.

Por otro lado, la Asociación Comarcal de Pesca Deportiva de Almadén también tiene su lado ecologista y participa y organiza en numerosos actos en pro de cuidar el medioambiente. Entre éstos se encuentran actividades de repoblación de bosques, limpieza de parajes, etcétera, muchos de ellos en colaboración con otros colecti-



vos y centros educativos de la Comarca de Almadén.

En cuanto al órgano de gobierno de la Asociación Comarcal de Pesca Deportiva de Almadén, su presidente explica que ésta está conformada por nueve miembros: un presidente, un vicepresidente, un secretario y seis vocales. Para formar parte de este club tan solo hay que abonar una cuota mensual de dos euros, con la cual la propia asociación facilita la ob-

tención de las licencias de pesca tanto para Castilla-La Mancha como para Extremadura. No en vano, Solanilla Zarco apunta que mucha gente de fuera de Almadén se apunta a la asociación para que se les facilite esta documentación.

Por último, el presidente de la Asociación Comarcal de Pesca Deportiva de Almadén quiso hacer un llamamiento a los asociados a que se involucren más en las actividades que se organizan.

## AYUDAS Sociales al Desarrollo

Con la colaboración de: **AIRIS** Adquiere o cambia tu ADSL actual y...

# CEMAX

Opción 1:



**Portátil 15,4"**

Procesador Intel® 2,0 GHz, Memoria 1 GB DDR2  
Disco Duro 160 GB SATA, Lector de Tarjetas  
Regrabadora DVD, Web Cam Integrada  
WIFI, HDMI, Windows Vista® Home Premium

¡Llévate gratis!



Foto no contractual

**TV LCD 32" con TDT + HDMI**  
Formato 16:9, Resolución 1366 x 768  
Conexión a PC, Contraste 1000:1

Opción 2:



**Portátil AIRIS KIRA**

TFT 7". Procesador VIA 1,0 GHz, Memoria 512 MB DDR2  
Disco Duro 40 GB, Lector de Tarjetas, WIFI,  
Web Cam Integrada, Windows XP Home Edition

+



**Ciclomotor DAK AKIRA 50cc.**

Motor 4 tiempos, Encendido Electrónico CDI  
Transmisión automática

### ..Y escoge tú que conexión prefieres:

**ADSL**

ADSL hasta 20 Mb  
(Según Disponibilidad)\*\*,  
Llamadas provinciales,  
nacionales y locales incluidas  
Router Wifi

\*(99€ alta + 39,9€+IVA durante 36 meses)  
\*\*Cuota de mantenimiento de línea no incluida, (13,45€ + IVA/MES).

Por sólo:

**39,9€ /mes + IVA\***

**3G Tarifa Plana**

Conexión 3G, 1 GB a 3,6 Mbps  
Tráfico ilimitado  
Módem USB 3G

\*(99€ alta + 39,9€+IVA durante 36 meses)  
Sin cuota de mantenimiento.

!CONSULTA MAS  
OPCIONES!

# CEMAX

AVD. PRIMERO DE MAYO, 37  
926 440020  
tienda@cemax.net