

Azogue

Julio 2009 · Número 6 · Año III · Ediciones C&G

www.oretania.es

El periódico de Almadén

La UNESCO ha devuelto la candidatura de Patrimonio

Un voto impidió la aprobación este año y aconseja modificaciones de cara a 2010

Páginas 5 y 6

Vetan la Plaza de Toros por impagos del empresario

No habrá este año festejos taurinos durante las inminentes celebraciones patronales. Ello es consecuencia, primero, de la presunta estafa del empresario sevillano Francisco Romero Leal hacia los profesionales del sector que contrató el pasado año para los festejos de los que resultó adjudicatario. Ello ha llevado, y es la segunda de las causas, a que toreros y miembros de las cuadrillas en sus diferentes funciones, reclamasen el pago de la deuda al Ayuntamiento. Al negarse éste por considerar satisfechos sus pagos al empresario, único responsable de la deuda, los profesionales han declarado la huelga en ésta y otras decenas de plazas en el país. **Página 12**



En su primera visita tras la movilización, Barreda reitera sus compromisos para con Almadén

La variante, hasta la carretera a Saceruela

Página 7

Autorizadas 'Las Eras de Barbudillos'

Página 7



Martín sustituye a Núñez como edil municipal

Página 9

El desempleo descendió de mayo a junio en 32 personas

Página 10

Abertis trae por satélite la señal de la TDT nacional

Página 11

Cita provincial ciclista de élite en el municipio

Página 29

Ponemos a tu servicio lo último en tecnología
Plaza Waldo Ferrer, Nº 13
Almadén 13.400
Tlf: 926 71 17 12

Le Gourmet
Catering Service
926 712623
www.legourmet.es

REPORTAJE

Los Proyectos Reindustrialización 2008 y 2009, con cargo al Ministerio de Industria, Turismo y Comercio y a la Junta de Comunidades de Castilla-La Mancha, y el Fondo Estatal de Inversión Local, con cargo al Ministerio de Administraciones Públicas, dejarán entre este año de 2009 y el pasado de 2008 una inversión de 9.004.310 euros en Almadén, los cuales servirán para fortalecer el tejido productivo de la localidad.

Nueve millones de euros para la dinamización de Almadén

Redacción

Desde el año 2008, Almadén ha visto cómo se inician proyectos de futuro para la creación de nuevas infraestructuras y servicios que faciliten un mayor dinamismo económico y social. El objetivo de este paquete de medidas es consolidar la inversión pública destinada al fortalecimiento de su tejido productivo, la creación de empleo y el establecimiento de las bases para la atracción de inversiones en el territorio almadenense. Los proyectos, con vocación de continuidad, se complementan con actuaciones sectoriales gestionadas directamente por la Junta de Comunidades de Castilla-La Mancha y otras instituciones que vienen operando en la Comarca como son la Iniciativa Leader + a través de la Asociación para el desarrollo de la Comarca de Almadén (Comarca MonteSur).

Proyectos Reindustrialización 2008

Cinco han sido los Proyectos Reindustrialización que el Ministerio de Industria, Turismo y Comercio y la Junta de Comunidades de Castilla-La Mancha llevaron a cabo el pasado año en Almadén, los cuales han supuesto una inversión que ronda los 3,5 millones de euros.

El primero de estos proyectos ha sido la 'Adquisición de terrenos para la ejecución de la Fase III del Polígono Industrial Pozo de las Nieves', el cual ha contado con un montante de 118.000 euros financiados por el Ministerio y el Gobierno regional que se han utilizado para la valoración del proyecto, tasación de parcelas e inicio del proceso de compra de terrenos para la ampliación del Polígono Industrial Pozo de las Nieves de Almadén (Fase III).

El segundo proyecto ha sido la 'Construcción del recinto dedicado a la promoción empresarial de la Comarca de Almadén (Fase I)', que ha contado con una inversión de 1.840.051 euros procedentes del Ministerio y de la Junta. Sus actuaciones han sido las siguientes: durante el período 2008-2009 se ha diseñado el proyecto de la obra global de dicho recinto, delimitándose las condiciones técnicas de su edificación y construcción; también durante ese año se han ejecutado las obras de movimiento de tierras, desbrozándose y limpiándose todo el ámbito de



actuación así como los márgenes laterales necesarios los correspondientes desmontes y terraplenes según los estudios técnicos realizados en una primera fase del proyecto de construcción del recinto.

El tercer proyecto ha sido la 'Construcción de naves nido para el desarrollo de nuevas actividades empresariales', el cual ha contado con 179.696 euros procedentes del Ministerio y de la Junta, que se han destinado a la edificación de dos naves nido destinadas a albergar nuevos proyectos empresariales de Almadén, facilitando recursos y servicios en un equipamiento que dotará de un apoyo fundamental a emprendedores locales.

El cuarto proyecto ha sido la 'Adecuación de los accesos al Parque Minero de Almadén', con 1.058.599 euros procedentes del Ministerio y de la Junta y que se han destinado para la ejecución de la obra de enlace de la carretera N-502 con la calle Los Mineros, Plaza de la Escosura y Avenida del Norte, realizando una unión acorde a la importancia del entorno; con el proyecto se facilita la circunvalación del Parque Minero adecuando el entorno urbano a la

morfología del terreno en el que se ubica la mina, fortaleciendo este recurso como referencia singular de Almadén; además, a través de este proyecto se ha acondicionando el entorno de la Puerta de Carlos IV y el Parque Minero, realizando una intervención específica de mejora de los espacios urbanos para facilitar el tránsito y la generación de nuevas actividades económicas en torno a estos recursos turísticos.

Y el quinto y último de estos proyectos Reindustrialización 2008 ha sido el 'Programa de promoción del territorio y la actividad empresarial de la Comarca de Almadén', que ha tenido una inversión de 300.000 euros financiados por el Ministerio y la Junta. Las actuaciones han sido las siguientes: el programa de promoción del territorio y la actividad empresarial en Almadén ha integrado distintas acciones de información, dinamización y proyección del tejido productivo de la Comarca como son el equipamiento, la organización, gestión y difusión de la II Edición de la Feria Comarcal de la Industria, el Comercio y el Turismo de Almadén (FERCOAL); a éstas se han unido el servicio de informa-

ción y asesoramiento de las empresas de Almadén para la participación en el programa de Ayudas a la Reindustrialización de la Comarca de Almadén del Ministerio de Industria, Turismo y Comercio; a través de este programa se han llevado a cabo acciones de información y difusión de las líneas de apoyo a las empresas junto a la ejecución de un proyecto de dinamización para el diseño del Plan de Promoción de Almadén y la realización de talleres y mesas sectoriales para la puesta en marcha de un programa de actuaciones encaminadas a fortalecer el tejido productivo.

Fondo Estatal de Inversión Local 2008

Cinco han sido también los proyectos que el pasado año se plantearon con cargo al Fondo Estatal de Inversión Local (FEIL), el conocido como 'Plan Zapatero', que supondrán una inversión del Ministerio de Administraciones Públicas de 1.145.382 euros.

El primero de estos proyectos ha sido la 'Intervención para la mejora del entorno urbano', que ha contado con una inversión de 515.945 euros procedentes del Mi-

nisterio de Administraciones Públicas y destinados a la realización de distintas intervenciones en el entorno urbano para mejorar los espacios públicos, las infraestructuras de suministros y la accesibilidad en diferentes calles del municipio; destacan entre las obras efectuadas la renovación de la red de iluminación y las farolas de la Calle Mayor, la mejora de Acerados y suministros en la Plaza Doctor López de Haro, la renovación del dren del Paseo de Ronda y la transformación para la remodelación del sistema y los equipos de iluminación exterior de la Plaza de Toros de Almadén.

El segundo de estos proyectos ha sido 'Obras de reforma del Cementerio Municipal', el cual ha contado con una inversión de 416.175 euros procedentes del Ministerio de Administraciones Públicas y destinados a la reforma del Cementerio Municipal, que se ha centrado en la renovación de todo el acerado del recinto con intervenciones de amplio calado para la ejecución del nuevo asfalto de todo su perímetro, la construcción de una nueva cubierta y la renovación de la red de saneamiento de este equipamiento.

Reportaje

El tercer proyecto con cargo al FEIL ha sido la 'Renovación de infraestructuras y acondicionamiento de la Escuela Gregorio Lillo de Almadén', con 100.262 euros procedentes del Ministerio de Administraciones Públicas destinados a la renovación de las instalaciones de este centro, mejorando la accesibilidad y las condiciones de utilización del recinto; para ello se han hecho distintas obras de sustitución de la carpintería de aluminio, se han fabricado y montado nuevas portadas de acceso en las tres plantas del edificio; éstas intervenciones se han cerrado con la colocación de un nuevo sistema de evacuación y la reparación del vallado exterior de este recinto educativo.

El cuarto proyecto FEIL ha sido 'Mejoras en los colegios Jesús Nazareno-Grupo Cuenca e Hijos de Obreros de Almadén', el cual ha recibido 12.000 euros del Ministerio de Administraciones Públicas. En estos centros escolares se están realizando obras para la renovación de pinturas además de trabajos de reparación y mejoras en general.

Y el quinto y último proyecto ha sido la 'Renovación de redes de abastecimiento y urbanización de la Avenida del Norte', que ha recibido 101.000 euros del Ministerio de Administraciones Públicas para la renovación integral de todas las redes de abastecimiento y saneamiento y todas las acometidas particulares de la zona, con intervenciones específicas de mejora de bordillos, acerado, pavimentación; en paralelo se han instalado los cruces de las redes de alumbrado público de manera subterránea entre la travesía de Gregorio Lillo y el final (zona oeste) de la Avenida del Norte

Proyectos Reindustrialización 2009

Para 2009, cuatro Proyectos Reindustrialización del Ministerio de Industria, Turismo y Comercio y de la Junta de Comunidades de Castilla-La Mancha se llevarán a cabo en Almadén, los cuales supondrán una inversión de



4.362.582 euros.

El primero de estos proyectos es el 'Servicio de mejora de la competitividad de las empresas de la Comarca de Almadén', el cual cuenta con una inversión de 114.000 euros del Ministerio y de la Junta para que a lo largo del 2009 se ponga en marcha de un servicio específico orientado a la mejora de la competitividad empresarial para la creación de un

Servicio de acompañamiento a las empresas de la Comarca de Almadén, el apoyo al tejido empresarial en la realización de Planes Estratégicos que mejoren su competitividad, actividades de formación y capacitación de directivos de sectores estratégicos; el proyecto incluye un servicio de asesoría al Ayuntamiento de Almadén en la gestión de los programas financiados a través de distintas adminis-

traciones públicas.

El segundo es el 'Proyecto y servicios técnicos para la ejecución de las obras de construcción de las infraestructuras de comunicaciones del Polígono Industrial Pozo de las Nieves', el cual recibirá 193.412 euros del Ministerio y de la Junta para que a lo largo del año 2009 se redacte el proyecto de las obras de construcción de las infraestructuras necesarias para garantizar el

acceso y la movilidad en el Polígono Industrial, integrando las fases de ampliación de la principal zona industrial de Almadén; este proyecto tiene un valor estratégico para el municipio puesto que dota de recursos industriales a las empresas de la ciudad y facilitará en un corto espacio de tiempo la inversión empresarial en nuevas actividades industriales.

El tercero de estos proyectos es la 'II Fase de las obras de edificación del Recinto Ferial de Almadén', el cual cuenta con una inversión de 3.055.170 euros procedentes del Ministerio y de la Junta para que durante el año 2009 se ejecuten las obras de urbanización, edificación e instalaciones del Recinto Ferial: se llevarán a cabo las obras de edificación del recinto y se ejecutarán las obras de urbanización e instalaciones, construyendo las estructuras de paso, las instalaciones de alumbrado público, firmes y la colocación de la señalización de todo el recinto; el Ferial, que estará dedicado a la promoción de las actividades empresariales de Almadén y contará con un espacio dedicado a la realización de actividades como Feria de Muestras al que se une el Pabellón de usos múltiples; el recinto también contará con aparcamiento propio y otras áreas de servicios y gestión de suministros.

Por último, el cuarto de estos proyectos es el de 'Obras de construcción de una balsa de residuos sólidos de la construcción en Almadén', que recibirá un millón de euros procedentes del Ministerio y de la Junta. Se realizará una vez analizada la demanda de una instalación de dichas características, dada la necesidad de garantizar un recurso que facilite que las empresas del sector se adapten a la normativa nacional y autonómica en materia de Gestión de Residuos; con la balsa de residuos se creará una infraestructura que dará servicio a toda la Comarca de Almadén, garantizando al máximo las medidas de seguridad e impacto medioambiental en el municipio almadenense.



HOTEL • RESTAURANTE PLAZA DE TOROS DE ALMADÉN

Les ofrecemos nuestro amplio abanico de posibilidades, para poder disfrutar en este monumento histórico, único en el mundo que es el Hotel Restaurante Plaza de Toros de Almadén, una edificación del siglo XVII. No le dejará indiferente, visítenos. Su boda, bautizo, comunión y cualquier otro evento, no dude en consultarnos, sin compromiso alguno, nos adaptamos a sus necesidades.



- Servicios que usted puede realizar y disfrutar en este hotel:*
- Cafetería-Bar, donde podrá degustar nuestras raciones típicas de la zona
 - Restaurante, el cual le ofrece un menú diario, así como una carta a su medida y bien elaborada
 - El Hotel está compuesto de 23 habitaciones, todas ellas diferentes.



Plaza Waldo Ferrer, s/n • 13400 ALMADÉN • Tfno: 926 264 333 • Fax: 926 710 452 • www.hotelplazadetoros.com



OPINIÓN

Colaboración

Todos contra el cambio climático

Llevamos cerca de tres millones de años vi- viendo sobre un planeta cuya edad es mil quinientas veces mayor que la de nuestra especie. Millones de especies nos han precedido. Millones de especies se han extinguido. Todas estaban sometidas a los avatares de la naturaleza en su conjunto sin que pudieran hacer mucho para impedirlo.

Así fue hasta que en los últimos 400.000 años, con el dominio del fuego, el Homo Sapiens comenzara a darse cuenta de su capacidad para modificar su entorno. Con el descubrimiento de la agricultura, hace unos 8.000 años, y de la rueda, unos 3.500 años, el ser humano comenzó a sentirse el centro del universo; el rey de una creación donde poseía cada vez más poder y todo estaba a su servicio. Se adaptaba a todos los ambientes climáticos, colonizaba todos los territorios.

Y ha sido en los últimos trescientos años cuando las influencias humanas en el conjunto del planeta se han mostrado con tal intensidad, que están cambiando los ciclos naturales. Tanto que incluso hemos conseguido cambiar el clima.

Pero el cambio climático es algo más que una simple modificación de los parámetros meteorológicos que podemos combatir con la calefacción o el aire acondicionado. Es muchísimo más que veranos calurosos e inviernos suaves. Muchos cambios climáticos se han sucedido a lo largo de la vida de la Tierra, algunos de ellos verdaderamente catastróficos, pero siempre la naturaleza se ha adaptado y la vida se ha abierto camino.

Pero este es distinto, la velocidad a la que se está produciendo ha superado todas las previsiones. Se ha convertido en el mayor reto ambiental, económico y social del siglo XXI.

Hablar de ello, hablar de luchar contra el cambio climático es hablar de sostenibilidad, de desarrollo sostenible. Hoy es, precisamente, el día para hablar y reflexionar de las cosas verdaderamente importantes: del hambre en el mundo, de las guerras, de la emigración, la pérdida de diversidad biológica, la desertización, de la salud, del empleo, de la crisis energética, de la cri-

sis económica, de nuestro modelo de desarrollo, de la solidaridad internacional, de la responsabilidad... Todas estas cuestiones están vinculadas.

Todas estas cuestiones tienen relación con el medio ambiente, porque todas, absolutamente todas, se sustentan sobre la base de la explotación de unos recursos naturales limitados y cada vez más escasos. Y todas, absolutamente todas, tienen relación o la tendrán en un corto período de tiempo con la crisis global más grave que vive nuestro viejo planeta, el cambio climático.

Tal es así que, desde 1990, el cambio climático ha sido, al menos, 11 veces el motivo de fondo en la celebración del Día Mundial del Medio Ambiente por las Naciones Unidas. El pasado 5 de junio, bajo el lema 'Tu planeta te necesita.

Unidos contra el cambio climático', conmemoramos un año más esta iniciativa mundial.

El Gobierno de Castilla-La Mancha es plenamente consciente que sólo puede plantarse cara al cambio climático desde el consenso social, desde el esfuerzo común del conjunto de la sociedad. El Pacto contra el Cambio Climático de Castilla-La Mancha, comprometido por el presidente José María Barreda, es el ejemplo más claro de la voluntad del Gobierno regional para hacer frente a este desafío.

La apuesta decidida por un sistema energético de baja emisión de gases de efecto invernadero, sobre la base de las energías renovables -que además nos ha situado en la primera región nacional productora de este tipo de energía-; los esfuerzos por hacer más eficiente y ahorrador el uso de la energía; las distintas acciones sectoriales que contempla la Estrategia de Mitigación y Adaptación frente al Cambio Climático, con más de 280 medidas que pronto someteremos a información pública, son opciones serias que harán que nuestro modelo de desarrollo sea más sostenible y duradero.

Paula Fernández Pareja
Consejera de Industria, Energía y Medio Ambiente de la Junta de Comunidades de Castilla-La Mancha.

*La lucha
contra el cambio
climático se ha
convertido en el
mayor reto
ambiental,
económico y
social del siglo
XXI*

Colaboración

Día Internacional contra el Uso Indebido y el Tráfico de Drogas

Un año más nos asomamos a estas páginas para hacer un llamamiento a la ciudadanía a mantener la alerta contra el uso indebido y el tráfico de drogas. Un problema que va calando también en la sociedad y en las familias, cada vez más atentas a los posibles riesgos de este consumo pernicioso.

Es verdad que el consumo de drogas ha descendido en los últimos cuatro años y que la percepción social de esta problemática ya no es tan permisiva y banal. Así lo demuestra la Encuesta Domiciliaria sobre el Consumo de Drogas en Castilla-La Mancha correspondiente a 2008, cuyos resultados presentábamos el pasado mes de mayo.

Pero también es cierto que no es bastante, que no podemos bajar la guardia y hay que seguir trabajando en coalición con las asociaciones, con las familias, con las administraciones, con las instituciones sanitarias y con todos los agentes sociales de la región para que estos resultados, positivos sin duda, sigan mejorando.

Y para ello contamos con el apoyo del presidente Barreda que se ha comprometido firmemente en esta lucha y ha contribuido a generar las herramientas e instrumentos adecuados como el Plan Regional de Alcoholismo y Drogodependencias 2006-2010, dotado con 78 millones de euros, que hace un abordaje integral del problema y nos ha permitido consolidar una red sociosanitaria en esta materia que se está convirtiendo en referente para el conjunto del país.

El Plan Regional, que incluye un amplio abanico de actuaciones, nos permite continuar sensibilizando a la sociedad en todos sus ámbitos, formando e infor-

mando desde la escuela a través de distintos programas y poniendo a disposición de quienes lo necesitan los recursos necesarios para, de un lado, promover hábitos de vida saludables y de otro, ofrecer los servicios y dispositivos preventivos, rehabilitadores, asistenciales y de inserción social para atender a los drogodependientes.

Además, hay que volver a insistir en que los problemas de adicción no se dan sólo con las llamadas drogas ilegales como el cannabis o la cocaína. Nos preocupa mucho el consumo abusivo de alcohol en edades tempranas, como elemento asociado a la diversión o al ocio del fin de semana y las graves consecuencias que tiene para la salud personal y para la vida de otros, y más si se relaciona con la conducción de vehículos, lo que multiplica por mucho el riesgo de accidentes.

Y en esta tarea también seguimos trabajando desde la base, incrementando las actuaciones preventivas, en colaboración con ayuntamientos y centros de enseñanza, implicando a los médicos de atención primaria en la detección del problema, potenciando líneas de investigación y promoviendo la integración social del drogodependiente.

Sabemos que contamos con el respaldo de la sociedad, pero es necesario seguir afianzando estas actuaciones para luchar contra esta lacra y convencer a los jóvenes de que la vida ofrece muchas alternativas en tanto que las drogas sólo generan problemas, aislamiento, pérdida de libertad, riesgo de exclusión y enfermedad. Es cuestión de elección.

Fernando Lamata, consejero de Salud y Bienestar Social.

Azogue

el periódico de Almadén

Depósito Legal

CR-919-2007

Director: Julio Criado García

Redactor Jefe: Paco Acero

Redacción: Diego Rodríguez, Victoria Díaz, Francisco Calderón, Roberto García-Minguillán de Gregorio, María Jesús Criado Gallego, Santos González Monroy, Jesús Ruiz, Rhodelinda Julián.

Colaboraciones: José González Ortiz, Esteban Sánchez, Elías Zamora, E.R.F., Antonio Carmona, Ramón Aguirre, Miguel Ángel Risco

Maquetación: Grupo de Comunicación Oretania

Fotografía: Julio Criado Gallego, Anastasio Ciudad, Esteban Sánchez, Diego Rodríguez

Gerencia: Julio Criado García

Publicidad: Grupo de Comunicación Oretania Tfno: 620 429 624

ORETANIA DE INFORMACIÓN LOCAL · Nº 381
C/Alejandro Prieto, 4. 2ºB · 13500 PUERTOLLANO · CIUDAD REAL
TELÉFONOS: 926 428 893 · 620 429 624 # FAX: 926 428 893
redaccion@oretania.es



Azogue

Boletín de suscripción

12 EDICIONES POR 20 EUROS

Nombre: _____

CIF/DNI: _____

Dirección: _____

C. Postal: _____

Población: _____

Teléfono: _____

DOMICILIACIÓN BANCARIA:

Banco/Caja: _____

Nº Entidad: _____ **Nº Oficina:** _____

Nº D. C.: _____ **Nº Cuenta:** _____

INGRESO EN CUENTA: Caja Castilla-La Mancha

Nº DE CTA: 2105 - 2046 - 07 - 1242001591 (adjuntar comprobante del ingreso)

Grupo de Comunicación Oretania
C/Alejandro Prieto, 4. 2ºB · 13500 Puertollano
Teléfono y fax: 926 428893 · Móvil: 620 429624
suscripciones@oretania.es



Las reticencias de varios países sobre el estado de conservación de las minas mexicanas aplazan la declaración prevista

Un voto empolva el camino hacia Patrimonio UNESCO

Redacción

Después de cuatro horas de largo debate entre los miembros del Comité de Patrimonio Mundial de la UNESCO y de una votación mayoritaria, pero al final insuficiente -se requiere de dos tercios de los votos-, pues de 14 votos necesario 13 países votaron a favor, se pospuso la inscripción de Almadén y las otras dos ciudades que integraban la candidatura del Binomio Mercurio-Plata, como patrimonio mundial por la mínima diferencia de un voto.

Esto significa que en la 34ª reunión del Comité de Patrimonio Mundial de la UNESCO, a realizarse en el año de 2010, en la ciudad de Brasilia, capital de Brasil, San Luis Potosí podría lograr la tan esperada inscripción. Gracias al decidido apoyo de países miembros como Brasil, China, Corea, Cuba, Jordania, Kenya, Madagascar, Marruecos, Nigeria, Peru y Túnez, entre otros, el Comité decidió dar la oportunidad a los países postulantes de cumplimentar algunos requerimientos por parte del ICOMOS (organismo asesor de la UNESCO), para confirmar plenamente el Valor Universal Excepcional del bien candidato.

El debate sobre la candidatura transnacional Binomio Mercurio-Plata en el Camino Real Intercontinental fue el más largo y reñido en la sesión del Comité de Patrimonio Mundial de la UNESCO, y exhibió una gran solidaridad de España con México y, en especial con San Luis Potosí, pues se había sugerido considerar únicamente en dicha propuesta las minas del municipio esloveno de Idria y de Almadén, a lo cual se negó el país anfitrión de esta reunión del Comité de Patrimonio Mundial. La cuestión de las objeciones a la candidatura, especialmente puestas sobre la mesa por países como Canadá, Estados Unidos, Egipto, Suecia o Israel, hacían referencia al estado de conservación en que se encuentran las minas mexicanas de San Luis de Potosí al considerar que falta una gestión adecuada para su preservación. Asimismo, hubo un voto en blanco.

Con todo, al final la candidatura fue devuelta con una serie de "recomendaciones" para impulsar nuevamente el año próximo la propuesta.

El Comité de Patrimonio Mundial sí aprobó en cambio, por unanimidad, declarar la Torre de Hércules de La Coruña como Patrimonio de la Humanidad, prosperando así la otra candidatura española concurrente.



"Teníamos la ilusión de los deberes hechos"

La consejera de Cultura de Castilla-La Mancha, Soledad Herrero, aseguró que "vamos a seguir luchando para que el año que viene la ruta 'Binomio mercurio-plata en el Camino Real Intercontinental' sea reconocida Patrimonio Mundial "por su valor excepcional universal". Así se pronunciaba la titular regional de Cultura, Artesanía y Turismo, tras conocerse que la candidatura se quedó a un voto para ser aprobada.

"Lo hemos sentido, porque teníamos la ilusión de los deberes hechos", afirmó Herrero, quien a continuación agregó que, "como la unión hace la fuerza, este año no vamos a desaprovecharlo y vamos a hacer los deberes todos para que el Comité del Patrimonio Mundial incluya esta Ruta en su lista en 2010".

El director general de Bellas Artes del Ministerio de Cultura español, José Jiménez, explicó por su parte que la propuesta de Almadén, Idria y San Luis de Potosí "era muy buena, transnacional e intercontinental" al incluir a tres países, pero las dificultades surgieron básicamente con la inscripción de la ciudad mexicana.

De ahí que la consejera resaltase la "muchísima ilusión y el esfuerzo que vamos a poner todos", para que el Comité del Patrimonio Mundial en su próxima reunión, que se celebrará en Brasilia en junio de 2010, acepte este 'Binomio mercurio-plata en el Camino Real Intercontinental'.

Herrero considera de justicia que esta Ruta sea declarada Patrimonio de la Humanidad porque pone en valor el intercambio cultural, tecnológico y humano que desempeñó la ruta creada por el Imperio español en el siglo XVI para unir las minas de mercurio de Idria (Eslovenia) y Almadén con las de plata de San Luis de Potosí (México) y el revulsivo económico que ello supuso.

Embajadora de España ante la Unesco

Por su parte, María Jesús San Segundo, embajadora de España ante la Unesco, reconoció también que "el caso de Almadén es una candidatura muy bonita, muy original y más complicada porque es transnacional y transcontinental. No salió este año pero tiene todas las papeletas para salir en un corto plazo".

"El año que viene volveremos con más fuerza"

El alcalde, Emilio García Guisado, explicó que "nuestra candidatura ha sido devuelta, pero no rechazada", al haber considerado el Comité del Patrimonio Mundial que "el expediente presentado por México necesita algunas correcciones". De esta manera, el primer edil almadenense avanzó que, una vez subsanadas esas pequeñas recomendaciones hechas por la UNESCO, "volveremos el año próximo a presentar la candidatura para conseguir la declaración como Patrimonio de la Humanidad que merecen nuestras minas y nuestros mineros del mercurio". En este sentido indicó que "el año que viene volveremos con más fuerza si cabe y con el convencimiento de que lo lograremos".

Además, García Guisado expresó su convencimiento de que "en 2010 conseguiremos ser patrimonio mundial", puesto que la mayoría de los países que se han dado cita en Sevilla le mostraron su "apoyo y reconocimiento" a la historia y al trabajo hecho por España en este expediente. Según el alcalde almadenense, la localidad ha estado muy bien defendida y representada por todas las instituciones y se trae el "convencimiento" de que en junio de 2010 "celebraremos la justa distinción que la minería del mercurio merece del resto del mundo".

El alcalde, que agradeció el apoyo del Ministerio de Cultura y del Gobierno de Castilla-La Mancha a la candidatura almadenense, apuntó que para 2010 "contamos con la ventaja de no tener que volver a iniciar el expediente, sino corregir las pequeñas deficiencias detectadas por la Unesco para volver a intentarlo". Por ello se ha retomado el trabajo con una reunión con el Ministerio de Cultura, cuya finalidad es la elaboración de una "hoja de ruta" con las líneas de actuación a seguir hasta la próxima reunión del Comité del Patrimonio Mundial de la UNESCO.

Los alcaldes del proyecto UNESCO se reunieron antes de ir a Sevilla

El hermanamiento sí obtuvo refrendo



Redacción

Aprovechando la presencia en España de las máximas autoridades municipales de San Luis Potosí e Idria, con vistas a asistir al XXXIII Comité de Patrimonio Mundial y como gesto de unión en los días previos a una decisión tan importante, el alcalde de Almadén hizo de anfitrión de un acto de ratificación del hermanamiento suscrito en los meses previos en la ciudad mexicana por parte de las tres ciudades.

Emilio García Guisado señalaba ya en ese acto que "ocurra lo que ocurra el sábado [por el 27 de junio, fecha en que la Unesco decidiría sobre esta candidatura conjunta a Patrimonio de la Hu-

manidad], el camino que hemos emprendido estas tres ciudades hermanas es irreversible" y obedece "al mandato realizado por nuestros vecinos" para reconocer perpetuamente "el trabajo y esfuerzo que merecen los miles de mineros de nuestras generaciones anteriores".

Para el regidor municipal, "si la Unesco nos hace Patrimonio de la Humanidad, lo celebraremos y, si no lo hace, también", puesto que el camino recorrido durante los últimos años por estas tres ciudades "tendrá su continuación con los múltiples proyectos de cooperación que seguiremos realizando".

En ese sentido, García Guisado adelantó que ya se estaba trabajando en un intercambio en-

tre escolares eslovenos y almadenses y en proyectos de cooperación entre los grupos de acción local de Idria y de Montesur "que seguro veremos muy pronto".

Delegaciones agradecidas

Por su parte, el regidor de San Luis Potosí, Oscar Silos, agradeció la acogida dispensada a su delegación en Almadén, felicitando a todas aquellas personas y entidades que han trabajado duramente para que "todavía hoy la Unesco esté pensando si concedernos la declaración".

Y es que, como recordó Silos, "el pasado de nuestras ciudades ha sido recuperado en el presente para asegurarnos un futuro prometedor".

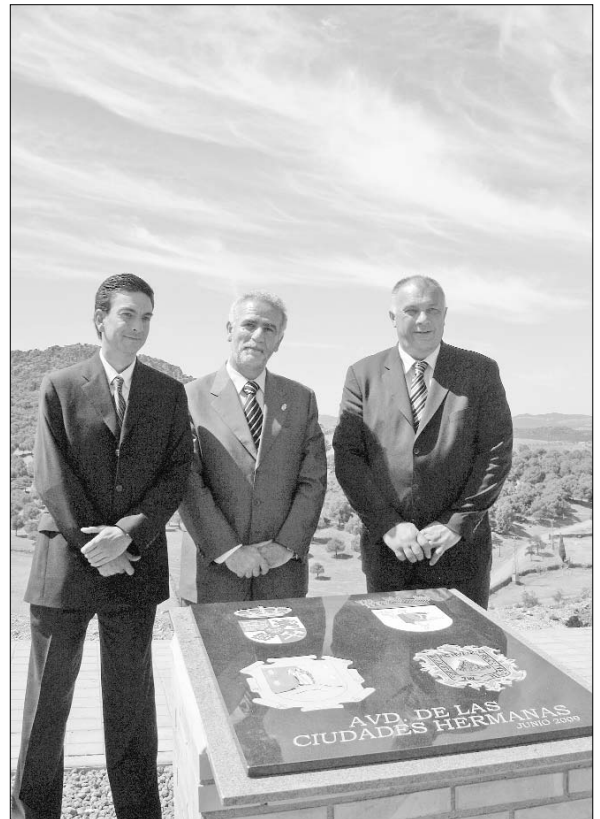

Por su parte, el alcalde de Idria, Bojan Sever, dijo que "lo más importante que podía ocurrirle a las tres ciudades hermanas ya está hecho".

Sever, que recordó las "innumerables similitudes entre Idria y Almadén", ensalzó el hecho de que "hoy seamos hermanos cuando desde el siglo XVI habíamos sido competidores en la venta de mercurio", por lo que se comprometió a seguir trabajando de manera conjunta "en proyectos de envergadura internacional".

Al acto de la firma de la ratificación de hermanamiento asistieron el delegado de Ordenación del Territorio y Vivienda, Antonio Trenado, y la diputada provincial Rosa Riballo, quienes expresaron

el apoyo y compromiso de ambas instituciones para la declaración de Almadén como Patrimonio de la Humanidad.

Tras la firma protocolaria del documento de hermandad las delegaciones se trasladaron al entorno del Parque Minero, donde descubrieron una placa conmemorativa del encuentro con los escudos de estas tres ciudades hermanadas, incluyendo también el de la ciudad peruana de Huancavelica que ya lo hizo en 2006.

Además, desde ese miércoles 24 de junio, para acceder al Parque Minero todos los turistas deberán atravesar la Avenida de las Ciudades Hermanas, travesía que los alcaldes mexicano, esloveno y español inauguraron.

El Galán de la Membrilla

Félix Lope de Vega y Carpio

ISBN: 978-84-935708-0-4
144 páginas, 15x21 cms.
Encuadernación rústica cosida a hilo
Precio: 10 euros

Así, y de cualquier forma, el espíritu de Lope de Vega se quedó de ese modo entre los ecos de Membrilla. Podemos escuchar su voz, sentir sus latidos a poco que leamos esta obra suya o que ya la hayamos visto escenificada.

Se teje El Galán de la Membrilla en torno a una cancioncilla popular que se dice corría por estos lugares: "Que de Manzanares era la niña y el galán que la lleva de la Membrilla"; ocurre esto con casi todas las comedias de nuestro autor.



Solicita
nuestro catálogo
editorial
libros@oretania.es



Oretania

C/ Alejandro Prieto, 4 - 2ºB
13500 Puertollano

La Junta extenderá la circunvalación de la N-502

Redacción

Antonio Trenado, delegado provincial de la Consejería de Ordenación del Territorio y Vivienda, ha anunciado a este periódico que la circunvalación planificada por Fomento en su carretera N-502, entre el acceso sur desde Córdoba y su continuación hacia Agudo, será ampliada por la Junta de Comunidades de Castilla-La Mancha desde ese punto hasta la carretera de Saceruela, la CM-415.

Inicialmente se había previsto un sencillo vial, "pero hemos considerado que la obra requiere un mejor tratamiento y por tanto hemos decidido hacer esta nueva carretera", ha indicado el delegado, añadiendo que ambos tramos de circunvalación confluirán en una rotonda a ejecutar por el Ministerio.

Y es que no es por la carretera de Córdoba desde donde mayor tráfico llega a la localidad, sea pesado o de turismo, "sino que lo hace por la de Saceruela y quedaba incompleto el objetivo de la circunvalación de la carretera nacional si en la Junta no hubiésemos decidido apostar por esta solución". El proyecto, en todo caso, está ahora en fase de redacción.

Trenado ve en este enfoque de la circunvalación "un empleo de lo que implica para Almadén y la comarca contar con una persona de aquí en el gobierno de Castilla-La Mancha, lo que obliga también a hacer algo más". En ese sentido, el almadense dice ser "portavoz de las reivindicaciones que la comarca tiene", especialmente en materia de carreteras. Al respecto, ha dicho que tras el verano estarán totalmente finalizadas las obras de la carretera hasta Ciudad Real capital.



El Diario Oficial de Castilla-La Mancha publica la resolución ambiental

Luz verde para 'Las Eras de Barbudillos'

Redacción

El Parque Empresarial 'Las Eras de Barbudillos' de Almadén será finalmente una realidad, tras considerar su proyecto urbanizador "ambientalmente viable" por parte de la Consejería de Industria, Energía y Medio Ambiente, en una Resolución de la misma que ha sido publicada oficialmente este martes, 14 de julio, en el Diario Oficial de Castilla-La Mancha.

La decisión se produce tras no haberse recibido ninguna alegación durante el periodo de información pública del estudio de urbanización de esta iniciativa que promueve en la ciudad del mercurio la empresa Minas de Almadén y Arrayanes SA, MAYASA.

El proyecto contempla urbanizar una superficie de 17,47 hectáreas para destinarlas mayoritariamente al uso industrial, en la

parcela 1 del polígono 11, dentro de una finca propiedad de MAYASA, colindante con la carretera N-502. En metros cuadrados, la distribución de superficies será como sigue: dotacional público, 10.096; zonas verdes, 19.206; viarios, 20.816; terciario privado, 4.309; e industrial, 120.290. En total, 174.721 metros cuadrados. La zona verde se ubicará en el nordeste del sector, a 27 metros de distancia con los límites de la ZEPA 'Sierras de Almadén, Chillón y Guadalmez'.

La declaración ambiental positiva hace referencia también a medidas de protección de los hábitats de las áreas y recursos protegidos, tales como la ya referida Zona de Especial Protección para las Aves (ZEPA) y el Lugar de Interés Comunitario (LIC) que se extiende sobre ese mismo territorio; medidas de protección de la vegetación; medidas de protección

acústica; medidas de protección contra los incendios forestales; medidas de protección de la calidad del aire y prevención del ruido; protección del sistema hidrológico e hidrogeológico; medidas de protección de montes de utilidad pública y vías pecuarias; medidas de protección del paisaje y plan de restauración ambiental; y medidas de protección del patrimonio cultural, histórico y artístico. En determinados casos de los apartados referidos se exige también medidas correctoras.

La Resolución de la Consejería y que firma Mariano Martínez Cepa en calidad de director general de Evaluación Ambiental, se completa con apartados relativos a un plan de seguimiento y vigilancia, control externo de puntos críticos o documentación que ha de presentar el promotor con vistas a la puesta en marcha del proyecto urbanizador.

Compromiso del ministro de Fomento para agilizar la autovía A-43

Redacción

El ministro de Fomento, José Blanco, destacó a mediados de mayo en Toledo, tras un encuentro con el presidente de Castilla-La Mancha, José María Barreda, se refirió a la autovía A-43 que comunicará Extremadura y Puertollano y Almadén. En este sentido, se comprometió a agilizar la información pública del estudio informativo, para remitir el expediente de información al Ministerio de Medio Ambiente para la evaluación de impacto ambiental en verano de 2009. Además, el deseo manifestado por Blanco es comenzar la licitación de los proyectos constructivos en 2010, para después proceder a la contratación de las obras.

Por su parte, el consejero de Ordenación del Territorio y Vivienda, intervino el 23 de junio en el Senado, durante la comparecencia del ministro de Fomento, José Blanco, en la Comisión General de las Comunidades Autónomas, y se refirió a este asunto. En concreto, Julián Sánchez Pingarrón afirmó ante sus señorías que es necesario "agilizar todo el proceso administrativo para construir el tramo de la A-43 entre Extremadura y Puertollano, que pasa por Almadén, por su gran importancia para el futuro de esta comarca".

Como se recordará, hace unos meses se inició un nuevo procedimiento de consulta pública ambiental en relación a este proyecto.

Estanislao Cabanillas, 2B
Tfno: 926 711 362
ALMADÉN
www.seguryamat.com
San Roque, 2
Tfno: 926 711 330
CHILLÓN



- Asistencia técnica autorizada
- Venta y Reparación de equipos informáticos
- Instalación y configuración de redes
- Todo en componentes para su PC
 - Consumibles
 - Asesoramiento
 - Consolas y juegos

Buffet libre
+ de 70 productos
Come lo que quieras !!
El Lago

Restaurante
Ángel Muñoz, 19 - ALMADÉN
Tfno: 926 712 507
www.ellago.com



La Onda Cósmica
Los programas de radio
de los cristianos originarios

Temas de actualidad tratados desde la ética.
Ayudas prácticas para la vida.
A favor de los animales y el medio ambiente.

Escúchanos todos los **Jueves a las 12:20 h.** en
Radio Almadén

103.8 FM

www.radio-santec.com

Tel. 678 955 678

Actualidad



El presidente de la comunidad visitó el Centro de Especialidades, Diagnóstico y Tratamiento

Barreda reiteró su apoyo en su última visita a Almadén

Redacción

El presidente de Castilla-La Mancha aseguró a comienzos de junio en Almadén que "ahora, cuando sabemos que hay problemas, es cuando más comprometido estoy con Castilla-La Mancha y más todavía con aquellas comarcas que más precisan del apoyo de mi Gobierno".

José María Barreda, que visitó el Centro de Especialidades, Diagnóstico y Tratamiento, que abrió sus puertas a finales del año pasado, comentó que en los momentos actuales es cuando está más patente que la unión hace la fuerza y agradeció públicamente a los agentes sociales presentes en su visita el apoyo que prestan a las iniciativas que pone en marcha el Gobierno de Castilla-La Mancha como el Plan de Choque por el Empleo: "Quiero dar las gracias a quienes han acudido a nuestro llamamiento", proclamó.

Dentro de esta actuación coordinada, el presidente inscribió los proyectos que hay en marcha en Almadén y afirmó que "este esfuerzo acabará superando las dificultades". Así, Barreda aludió a la reanudación de las obras del Teatro 'Cervantes', a la finalización del nuevo Instituto 'Pablo Ruiz Picaso', en el que el Gobierno regional va a invertir ocho millones de euros, y a la construcción de una residencia universitaria.

El presidente de Castilla-La Mancha hacía estas manifestacio-

nes durante su visita al Centro de Especialidades, Diagnóstico y Tratamiento, un recurso asistencial en el que el Gobierno regional ha invertido alrededor de siete millones de euros y que evita a los once mil habitantes de la zona muchos de los desplazamientos que hasta ahora debía realizar a su hospital de referencia para una simple prueba diagnóstica.

José María Barreda elogió la "funcionalidad y luminosidad" del edificio y los equipos de diagnóstico, que incluyen un TAC multicorte, pero, sobre todo, alabó a los profesionales que atienden a los pacientes que acuden a este centro sanitario.

El presidente recordó que la atención sanitaria es la prioridad de su Gobierno, seguida de la educación, y señaló que Castilla-La

Mancha es "pionera" en la informatización de los historiales de los pacientes para que se puedan consultar desde cualquier punto de la región.

Según Barreda, esta digitalización de la información pone de manifiesto que "estamos aprovechando las posibilidades de la tecnología poniéndola al servicio de nuestro sistema sanitario" y destacó que esto es gracias a que en Castilla-La Mancha existe un sistema sanitario universal, público y gratuito que ha invertido hasta siete millones de euros en un Centro de Especialidades, Diagnóstico y Tratamiento como el de Almadén, una inversión que un sistema sanitario privado no hubiera acometido, declaró.

El presidente estuvo acompañado por el alcalde de Almadén,

Emilio García Guisado, quien afirmó que cerca de 5.000 personas de la comarca han tenido atención especializada en este centro desde que abrió sus puertas el pasado mes de noviembre hasta abril, evitando así el desplazamiento al hospital de referencia. Por eso, agradeció al presidente Barreda su visita y puso de manifiesto que infraestructuras de este tipo aseguran una atención de calidad en todos los puntos de la región, por muy alejados que estén.

Características del Centro

El Centro de Especialidades, Diagnóstico y Tratamiento de Almadén ofrece cobertura sanitaria a una población de once mil habitantes de los municipios de Almadén, Almadenejos, Chillon, Guadalmez, San Benito y Gargantiel.

El CEDT se levanta sobre un solar de 9.500 metros cuadrados, que se encuentra en la Avenida del Parque. El proyecto ha contemplado la reforma del viejo Centro de Salud y la construcción de un nuevo edificio anexo de dos plantas y semisótano, en el que se ubican diferentes servicios como Urgencias, consultas de Atención Especializada, Bloque Quirúrgico, etc.

El centro, que comenzó a funcionar el pasado noviembre, cuenta además con un área de Radiología equipado con la última tecnología: un TAC helicoidal multicorte, una sala de radiología digital y un ecógrafo doppler color.



6.677 actuaciones hasta junio

La corta trayectoria del Centro de Especialidades, Diagnóstico y Tratamiento ha sido muy activa desde que se pusiera en marcha el pasado mes de noviembre. En el periodo transcurrido hasta el término de junio han sido, en total, 6.677 las actuaciones realizadas en todos y cada uno de los servicios sanitarios ofrecidos. Por sectores, dentro del área médica fueron 1.902 las consultas realizadas: 281 en Cardiología; 113 en Dermatología; 403 en Medicina Interna; 149 en Neumología; 494 en Psiquiatría; 345 en Rehabilitación; y 117 corresponden a otras actuaciones médicas. En cuanto al área quirúrgica, fueron 1.066 actuaciones realizadas en el CEDT, ahorrando de esta manera el desplazamiento al centro puertollanero. En concreto, dentro de Cirugía General hubo 246 y en Oftalmología 820. Otro apartado fundamental es el de realización de pruebas diagnósticas, que en este periodo de ocho meses ha sido, concretamente, de 3.709. Por técnicas concretas, las radiografías simples se llevan la palma, con un total de 3.174 pruebas realizadas; 109 tomografías computarizadas o TAC; 263 ecografías; 90 Holder cardíacos; y 73 ecocardiogramas.

Información preventiva

Por otro lado, el CEDT de Almadén difunde periódicamente folletos informativos tendentes a la prevención ante determinados riesgos que pueden sobrevenir dependiendo de la época del año. En este sentido, actualmente se están difundiendo una serie de recomendaciones sanitarias frente a las altas temperaturas estivales. Así, la primera es la protección ante la presencia del calor, evitando salidas y actividades especialmente entre las 14,00 y las 16,00 horas; buscando la sombra y llevando agua; cerrando persianas y cortinas en fachadas expuestas al sol; y manteniendo ventanas cerradas mientras la temperatura exterior supere la interior y abriéndolas por la noche para provocar corrientes de aire. También se aconseja refrescarse; beber en abundancia incluso sin sed; o pedir ayuda a pacientes o vecinos si se acusan síntomas de golpe de calor o malestar generalizado.

La Escuela Taller Aludel II imparte cursos formativos en colaboración con el Sepecam desde octubre de 2005

La formación laboral es la mejor herramienta en tiempos de crisis

Redacción

En estos tiempos que corren en los que la crisis hace tanta mella en nuestro mercado laboral, la formación académica y laboral es una de las herramientas más eficaces para luchar contra el desempleo. Éste es el objetivo de la Escuela Taller Aludel II, que desde octubre de 2005 lleva ofreciendo sus servicios en Almadén con la colaboración del Servicio Público de Empleo de Castilla-La Mancha (SEPECAM).

Tal y como explica su director, Miguel Ángel Gil Largo, "en época de crisis, la formación es una herramienta y éste es nuestro objetivo". Asimismo, Gil Largo pone como ejemplo a alumnos que han abandonado estos cursos a la mitad tras recibir alguna oferta laboral, y que luego se han quedado parados y sin ningún tipo de formación.

Tres cursos formativos

En este sentido, el director de la Escuela Taller Aludel II de Almadén explica que en noviembre de 2008 dieron comienzo tres talleres formativos en colaboración con el Sepecam, dos de albañilería y uno de jardinería. Cada taller cuenta con un monitor específico, a los que se le suma una profesora de apoyo, un administrativo y el propio director.

Todo este personal se encarga de formar a los 24 alumnos que hay en total, divididos en grupos de ocho. En el curso de jardinería son seis chicas y dos chicos, en el primero de albañilería son dos chicas y seis chicos, y en el segundo de albañilería son tres chicas y dos chicos.

En cuanto a los cursos, éstos tienen una duración de 18 meses, divididos en tres fases de medio año de duración cada una, siendo la primera de ellas teórica y el resto para poner en prácticas los conocimientos adquiridos.

Según explica Gil Largo, en la primera de estas tres fases los alumnos no tienen contrato laboral, pero sí perciben una beca del Servicio Público de Empleo de Castilla-La Mancha de nueve euros por día laboral. En cuanto a las fases prácticas, los alumnos cuentan con un contrato laboral y una contraprestación que asciende a un 75 por ciento del contrato mínimo laboral.

Asimismo, según relata el director de la Escuela Taller Aludel II de Almadén, en las fases prácticas los alumnos del curso de jardinería llevan a cabo diversas tareas en los jardines y zonas verdes municipales, tales como siembra, instalación de sistemas de riego, cuidado y abonado de plantas, etcétera.

En cuanto a los dos talleres de albañilería, los 16 alumnos que los conforman llevan a cabo obras de adecuación y mejora del edificio en el que se imparten las clases, así como en el habitáculo que utilizan como almacén.

En ambos casos, el Sepecam se encarga de suministrar el material laboral necesario para llevar a cabo estas obras, a las que se suman diversos arreglos en vías públicas de Almadén, como el acerado y pavimentación de la Avenida del Norte.

Finalmente, Gil Largo destaca el alto índice de contratación laboral que obtienen los alumnos de estos y otros cursos formativos.



Rafael Martín Mora ha jurado su cargo como nuevo concejal

Redacción

El socialista Rafael Martín Mora juraba el miércoles 15 de julio su cargo como nuevo concejal en el Pleno extraordinario que celebraba ese día la Corporación.

La toma de posesión de Martín Mora obedecía a la renuncia como edila de la también socialista Elvira Núñez, quien optó por abandonar las concejalías que hasta ahora ocupaba "por motivos personales y laborales" que la hacían no poner dedicarse íntegramente al cargo.

En su primera participación como nuevo edil, Rafael Martín, número 10 en la candidatura del PSOE en las municipales de 2007, agradeció el apoyo mostrado hasta la fecha por equipo de Gobierno y oposición, prometiendo "luchar con ilusión y mucho esfuerzo por los intereses de los ciudadanos de Almadén".

Por su parte, el alcalde dijo que "el empuje e ilusión que muestra el nuevo concejal, debe impregnarnos a todos y servir como acicate al trabajo que ya venimos desarrollando en esta legis-

latura". Así, Emilio García Guisado deseó "lo mejor" al nuevo edil, reiterando todo su apoyo en la labor que desde ahora debe desarrollar. En ese sentido el alcalde no avanzó qué delegaciones confiará al nuevo edil, aunque está convencido de que las atenderá muy bien.

Martín Mora es muy conocido y valorado en su trabajo profesional, siendo uno de los artífices de las Escuelas Deportivas y estando ligado desde hace años al mundo del deporte local, por lo que podría ser ésta una de sus atribuciones consistoriales.



Actualidad

En esta ocasión participan jóvenes de Turquía, Bulgaria y Méjico, junto a otros españoles

Da comienzo el campo de trabajo del 'Verano Joven'

Redacción

El director del Instituto de la Juventud, Javier Gallego, aseguró a comienzos de julio que los jóvenes que participan en las actividades de voluntariado en campos de trabajo del 'Verano Joven' demuestran con su labor desinteresada hacia los demás su gran compromiso con la sociedad.

Gallego daba la bienvenida a jóvenes de Turquía, Bulgaria y Méjico, así como a jóvenes castellano-manchegos y del resto del país, en Almadén, donde daban comienzo las actividades en campos de voluntariado del 'Verano Joven 2009' y en el que van a dejar su impronta para que lo puedan disfrutar generaciones futuras.

Para el Gobierno regional es una labor primordial para con los jóvenes castellano-manchegos poder participar en su educación no formal, ya que es tan importante su formación profesional como la personal y este programa, que posibilita a más de 800 jóvenes participar en actividades de voluntariado es un paso relevante para conseguirlo.

A este respecto, el director del Instituto de la Juventud recalcó que los campos de voluntariado ofertan actividades de carácter social, medioambiental o sobre patrimonio etnográfico, como es el caso del campo de Almadén con la recuperación de útiles y elementos de trabajo mineros en los antiguos talleres del parque minero de mecánica, ajustes, carpintería y en la fragua, que permiten la interrelación de jóvenes de diversas procedencias y culturas.

Con ello, se cumple el obje-



tivo de fomentar los valores de convivencia, solidaridad, tolerancia, participación y aprendizaje intercultural, dijo, entre los jóvenes de 15 a 30 años de la región, los de otras comunidades y el extranjero que vienen a participar a diversos puntos del territorio de Castilla-La Mancha.

Agradecimientos

Por su parte, el alcalde de Almadén, Emilio García Guisado, quiso agradecer al Instituto de la Juventud que haya vuelto a pensar en este pueblo minero como merecedor de estas actividades

voluntarias, que "vais a realizar con el esfuerzo de vuestros brazos y vuestra inteligencia", indicó a los jóvenes.

Esta edición 2009, el Instituto de la Juventud ha programado 14 campos de voluntariado en la comunidad: en Ossa de Montiel, Riópar y Villamalea, en la provincia de Albacete; Daimiel, Puebla de Don Rodrigo y Almadén, en Ciudad Real; Sigüenza, Azuqueca de Henares y Mazarate en Guadalajara; Toledo, Sevilleja de la Jara y La Pueblanueva, en Toledo, más dos en Cuenca, los de Las Majadas y Quintanar del Rey.

Además, los jóvenes castellano-manchegos pueden participar en campos de voluntariado en el resto de comunidades autónomas y en países como Alemania, Islandia, Méjico, Rusia, Serbia, Turquía o Kenia, entre otros.

Tras la gran acogida el pasado año de esta experiencia, este verano se vuelve a repetir con nuevos jóvenes que volverán a integrarse en la vida de este municipio ciudadrealense durante su estancia, ya que compartirán diariamente vivencias con sus vecinos, convirtiendo la actividad en una auténtica labor de convivencia.

Labores

El trabajo a realizar por los voluntarios, consiste en la recuperación de útiles, enseres, máquinas y elementos de trabajo que fueron utilizados en las conocidas Minas de Almadén. Se propone, así, una labor de rescate para preservar todos estos instrumentos, ahora en desuso, que fueron empleados en la actividad minera-metalúrgica, para posteriormente, y una vez restaurados, quedar expuestos en el Museo de la Minería de la localidad. Otra de las finalidades que se pretende favorecer es la convivencia y el contacto entre los voluntarios del campo y los jóvenes de la localidad, para fomentar una situación de interculturalidad que tenga un impacto positivo tanto en el grupo como en la comunidad local. Para la planificación y desarrollo del campo la Junta de Comunidades cuenta con la colaboración del Ayuntamiento.

Actividades paralelas

Paralelamente tendrán lugar visitas guiadas por las Minas, el valle de Alcudén y el yacimiento arqueológico de Sisapo y a Toledo. También al Estrecho de las Hoces, realizando actividades de escalada, piragüismo, baño... En cuanto a talleres, se han previsto de radio, malabares, globoflexia, abalorios, camisetas, tatuajes, elaboración de juguetes tradicionales (bailarinas, trompos, silbatos con güitos, reclamos para pájaros...), máscaras, de interpretación e improvisación. Y también juegos, cine-forum, gymkhana fotográfica, piscina y deportes varios.

El índice de paro se recortó un 5,3% en junio respecto a mayo

Redacción

Un 5,3% se redujo el paro en el municipio de Almadén entre los pasados meses de mayo y junio, dado que en el primero de los meses citados había 607 y en el segundo 575, concretamente 280 hombres y 295 mujeres.

Por sectores, en agricultura había 21 inscritos en el SEPECAM; 52 en industria; 113 en construcción; 330 en servicios y 59 que no tenían empleo con anterioridad. Por edades, 89 tenían menos de 25 años; 334 están entre los 25 y los 44 años; y con más de 45 años hay 152 parados.

El dato viene a coincidir en el tiempo con el esfuerzo de todas las administraciones para tratar de contrarrestar el paro que sufre Almadén y el resto de la comarca donde, con relación a esos datos, ha venido aumentando sin embargo las estadísticas del desempleo.

El Ayuntamiento almadenense canaliza en ese sentido y aporta su propia financiación a los planes de empleo que se están desarrollando, tanto en colaboración con la Junta de Comunidades de Castilla-La Mancha, como de la Diputación Provincial. De hecho, en el último mes el Consisto-

rio ha podido contratar a 68 personas y antes que acabe el mes no continuarán nuevas fases.

Hasta la fecha, los contratos realizados han consistido en catorce auxiliares en ayuda a domicilio; ocho monitores diversos para programas con la Escuela de Verano, discapacitados, Universidad Popular y laborales; 18 operarios diversos programas (cuidado y mantenimiento turístico y medioambiental); así como 28 operarios en planes de empleo.

Asimismo, el pasado mes de junio el Ayuntamiento aprobó su adhesión al Plan de Choque de la Junta de Comunidades.

Plan de Choque frente al Desempleo

El objeto del Plan de Choque, al que recientemente se ha adherido el Consistorio almadenense, es establecer medidas para paliar los efectos ocasionados por el agotamiento de las prestaciones o subsidios por personas desempleadas, ofreciéndoles un contrato de trabajo y un salario, así como en su caso, orientación laboral y formación adecuada a sus necesidades. En concreto, los beneficiarios pueden ser demandantes de empleo no ocupados, inscritos en una oficina de empleo de Castilla-La Mancha y, que a partir del 1 de enero de 2008, hayan quedado en situación legal de desempleo, iniciando a partir de esa fecha una prestación o subsidio por desempleo, siempre que además, concurra alguna de estas circunstancias: haber agotado la prestación por desempleo a nivel contributivo y no tener derecho al subsidio por desempleo o, en su caso, haber agotado el subsidio por desempleo. También pueden beneficiarse trabajadores autónomos no ocupados, inscritos también en el SEPECAM, que hayan agotado la ayuda otorgada por la Dirección General de Trabajo e Inmigración para el fomento y el desarrollo del trabajo autónomo en esta comunidad.

Merced a sendos convenios suscritos por el alcalde y dos consejeros

La Junta financia dos infraestructuras



Redacción

La vicepresidenta y consejera de Economía y Hacienda, María Luisa Araújo, y el consejero de Ordenación del Territorio y Vivienda, Julián Sánchez Pingarrón, suscribieron en Toledo dos convenios de colaboración con el alcalde de Almadén, Emilio García Guisado, para la financiación de infraestructuras que contribuirán al desarrollo de la comarca minera.

Por lo que se refiere al convenio firmado con la vicepresidenta, éste tiene por objeto la financiación del proyecto de construcción de la primera fase de las obras del recinto dedicado a la promoción empresarial de la comarca, que tendrá un presupuesto

de 1,8 millones de euros, de los que la Vicepresidencia y Consejería de Economía y Hacienda aportará un máximo del 50 por ciento. El resto de la financiación necesaria correrá a cargo del Ministerio de Industria, Turismo y Comercio.

En cuanto al convenio suscrito por el consejero de Ordenación del Territorio y Vivienda, Julián Sánchez Pingarrón, éste contribuirá a la construcción de los accesos al parque minero. Las obras consisten en la realización de una rotonda para crear un nuevo acceso desde la N-502, así como la pavimentación, el alumbrado, la dotación de zonas verdes y la instalación de mobiliario urbano.

El importe de las obras de

adecuación asciende a más de un millón de euros, de los que el 50 por ciento serán aportación de la Consejería de Ordenación del Territorio y Vivienda, y el otro 50 a cargo del Ministerio de Industria, Turismo y Comercio.

El Gobierno de Castilla-La Mancha, según informa en nota de prensa, mantiene un compromiso firme con el desarrollo de esta comarca, y fruto de este compromiso con las empresas, y con los ciudadanos surgen estos convenios de colaboración.

Estos convenios se unen a los suscritos el pasado mes de marzo para financiar las obras del Proyecto de construcción de "naves nido" para el desarrollo de nuevas actividades empresariales.

Diputación apoyará la rehabilitación de la Casa Academia

Redacción

La Diputación Provincial de Ciudad Real colaborará en la realización del proyecto de rehabilitación de la Casa Academia de Minas de Almadén. Así se lo aseguró esta mañana el presidente de la institución provincial, Nemesio de Lara, al alcalde de esta localidad, Emilio García-Guisado, en el transcurso de una reunión que tuvo lugar recientemente en el Palacio Provincial.

De Lara y García-Guisado trataron diversos asuntos, aunque buena parte de la reunión se centró en promover una línea de apoyo a la restauración y conservación del patrimonio minero.

En este sentido, el presidente de la Corporación provincial se mostró dispuesto a colaborar en parte de los costes del proyecto de rehabilitación de la Casa Academia de Minas, un inmueble que ha pasado de ser propiedad del Estado a ser gestionado por el Ayuntamiento.

Se trata de un edificio que, a priori, acabará por tener un uso universitario activo en el futuro. Se rescatará así esta Casa Aca-

demia de Minas para actividades de docencia técnica.

Una Real Cédula del Rey Carlos III, de 14 de julio de 1777, ordenaba la creación de la enseñanza de la Geometría Subterránea y Mineralogía, siendo esta Casa Academia de Minas la primera Escuela de Minas de España y la cuarta del mundo. Posteriormente, el 8 de junio de 1781 se ordenaba construir el edificio, que fue inaugurado cuatro años más tarde.

Arquitectónicamente se trata de un edificio de planta rectangular con el lado mayor en su fachada.

En la parte posterior tiene un amplio patio ajardinado. Tiene dos plantas a la calle y dos sótanos en su parte posterior debido al desnivel del terreno. Su máximo interés radica en la fachada y en concreto en la portada con balcón superior. En el remate tiene un pequeño balcón y un escudo. Salvo su portada, que es de piedra, el resto está enfoscado y pintado con dibujos de almohadillado. Balcones en planta alta y ventanas alargadas verticales en planta baja.



La TDT nacional llega casi un año antes del apagón analógico y gracias al satélite

Redacción

El encendido digital de los canales de televisión de cobertura nacional terrestre bajo el sistema TDT se produjo finalmente durante el pasado mes de junio, casi un año antes de que se produzca el apagado analógico.

La disponibilidad de 23 canales de televisión con calidad digital de vídeo y audio, a los que se añade otra decena larga de emisoras de radio, se produjo después del trabajo y equipamiento técnico efectuado en el repetidor de

Abertis Telecom. En la transmisión a la población almadenense se está utilizando tecnología vía satélite, evitando de esa manera las complicaciones orográficas que existen para una repetición de señal desde otros emisores terrestres del entorno, dificultades de las que ya daba cuenta la sociedad de satélites ASTRA en febrero a través de su 'Estudio cualitativo sobre la situación de la TDT en la zona centro de España'.

Para la captación de estos canales, que vienen a sumarse a los ya hace tiempo disponibles de

Castilla-La Mancha Televisión, es preciso adquirir un decodificador en el caso de aquellos televisores que no incluyan esta tecnología de recepción y, además, contar con una antena que esté preparada para alimentar a esos aparatos con la señal correspondiente en sus frecuencias específicas. Los canales en los que se difunde la TDT nacional son 59 (778 Mhz.), 66 (834 Mhz.), 67 (842 Mhz.), 68 (850 Mhz.) y 69 (858 Mhz.).

Por volumen de habitantes Almadén no ha tenido ocasión de contar antes con este servicio. No

obstante, en el tiempo que ha transcurrido entre el inicio de las emisiones de la TDT en España y este punto, la tecnología e intereses de los operadores ha evolucionado mucho, hasta el punto de que con la próxima puesta en marcha del pago por visión y de la alta definición, quienes ya tuvieran TDT y ahora quieran acceder a eventos de pago o mayor calidad de imagen, se verán en la obligación de cambiar su actual decodificador por uno que admita estas tecnologías, cosa que podrán ahorrar los vecinos interesados.

Adjudicación de locales

Semanas después del encendido digital nacional, el Gobierno de Castilla-La Mancha daba a conocer la adjudicación de los tres canales locales de titularidad privada en la demarcación de Almadén. En concreto, han resultado adjudicatarios, Imás Televisión, TVCM y Popular Televisión (del grupo COPE). Las emisiones habrán de iniciarse una vez se apruebe el correspondiente plan técnico y, en todo caso, no después de abril de 2010.

Actualidad

Pretenden que el Ayuntamiento pague una deuda de 47.000 euros contraída por el empresario

Los profesionales del toreo dejan las fiestas sin toros

Redacción

Almadén no tendrá este año festejos taurinos durante las inminentes celebraciones patronales que se dispone a vivir. Se repite aquí la situación que ya sufrió en mayo Aranjuez, a pesar de contar con una histórica y emblemática plaza, de segunda categoría.

De no solucionarse un conflicto provocado por la presunta estafa del empresario sevillano Francisco Romero Leal hacia los profesionales del sector que contrató el pasado año para los festejos de que resultó adjudicatario en el país, la situación alcanzará a lo largo de la presente temporada a unas 45 localidades españolas. Sólo en la provincia ciudadrealeña se encuentran en la misma tesitura Miguelturra, Pozuelo de Calatrava, Socuéllamos o Tomelloso.

Todas ellas se encuentran afectadas por la convocatoria de huelga efectuada en las respectivas plazas de toros, entendidas como centros de trabajo, por parte de varias de las entidades que forman parte de la Comisión de Seguimiento, Vigilancia y Control del Convenio Colectivo Nacional Taurino. En concreto, TAURA Unión de Toreros; Unión Profesional de Matadores de Toros, Novilleros, Rejoneadores y Apoderados (PROTAUNI); Unión Nacional de Picadores y Banderilleros Españoles; y, también, la Asociación Sindical de Mozos de Espadas y Puntilleros. En el seno de estos órganos se considera a los Ayuntamientos responsables subsidiarios de las deudas contraídas por el empresario.

Se trata este argumento, como reconocen los servicios jurídicos de la Federación Española de Municipios y Provincias (FEMP), de una medida de "presión" hacia los ayuntamientos que adjudicaron sus festejos taurinos al citado empresario. La pretensión de este conglomerado sindical es que sean los consistorios los que paguen las deudas con los profesionales que dejaron de cobrar los honorarios acordados el pasado año con el promotor aludido que, según diversas fuentes, está ya siendo objeto de investigaciones por parte de la Agencia Tributaria y la Seguridad Social.

Así, sólo en el caso de que los ayuntamientos afectados salden las deudas de este empresario adjudicatario, se levantaría el veto a su respectiva plaza de toros objeto de una huelga comunicada ya a las autoridades laborales.

La de Almadén ha sido una de las administraciones locales



que ha venido confiando sus festejos taurinos a Francisco Romero, cuyo paradero, por otro lado, es desconocido desde que saltó el escándalo en octubre. Las tres temporadas precedentes han sido organizadas por el empresario, con total normalidad los dos primeros años y con el problema de los impagos únicamente en la de 2008.

En estas temporadas sucesivas el Ayuntamiento almadenense ha sido exquisito a la hora de abonar al empresario la cuantía establecida en las bases del concurso para la adjudicación de los festejos. En concreto, de los 18.000 euros, IVA incluido, contemplados en el pliego del pasado año, 6.000 euros fueron abonados el 11 de marzo de 2008 y los 12.000 euros restantes el 23 de julio del citado año. La legalidad, en este caso, era escrupulosamente respetada nuevamente por el Consistorio.

Fue ya este año, concretamente los días 23 de marzo y 15 de abril, cuando la referida Comisión de Seguimiento, Vigilancia y Control del Convenio Colectivo Nacional Taurino dirigió sendos escritos al Ayuntamiento. En ellos se comunicaba que habría huelga en el caso de que la deuda de 46.938,99 contraída con las figuras de la feria taurina 2008 no fuera satisfecha por el Consistorio. Andrés Palacios, Antonio Barrera,

César Jiménez, El Cordobés y Luis Miguel Vázquez son los adeudados en la plaza almadense, que nunca recibieron las cuantías que, a su vez, acordaron con Romero Leal.

Así las cosas, el Ayuntamiento sigue considerando que ha cumplido la legalidad y que, por lo tanto, no se hará cargo con el dinero público de una deuda que no le corresponde, en tanto que la huelga anunciada se va a cumplir de no haber un giro de 180 grados en lo que resta hasta el inicio de las fiestas patronales.

A comienzos de junio, la comisión de Gobierno aprobó adherirse, al igual que decenas de ayuntamientos de toda España afectados, a una carta que la FEMP remitía a las organizaciones de profesionales taurinas, instándoles a deponer una reclamación que, según se considera, carece de todo fundamento jurídico. Asimismo, el almadenense ha remitido a la Comisión Nacional Taurina una carta en los mismos términos que han hecho otros ayuntamientos inscritos en la FEMP, instando a desconocer la huelga prevista por este órgano taurino y "rectificar" las acusaciones que han vertido sobre el casi medio centenar de consistorios afectados.

Del mismo modo el Ayuntamiento de Almadén ha señalado en nota de prensa que emprenderá las acciones legales que co-

rrespondan para "verse resarcidos de los daños y perjuicios ocasionados por esta situación", caso de que la citada Comisión no atienda a su requerimiento de no vetar la fiesta en el municipio privando del espectáculo a sus ciudadanos.

Todos los ayuntamientos, considerados como víctimas colaterales de esta problemática, reiteran que carecen de responsabilidad al derivarse los hechos de una relación entre el empresario y los profesionales taurinos. En este punto, no entienden lógico que se pueda acusar a los consistorios de adjudicar sus festejos a un empresario que, al parecer, podía acabar actuando de esta manera y hayan sido los propios profesionales los que, durante años, no hayan tenido ninguna duda sobre el proceder de Francisco Romero Leal. Sobre este particular se recuerda que el artículo 20º del Convenio Colectivo Nacional Taurino señala que "la empresa organizadora del espectáculo deberá abonar los honorarios de los actuales antes de las doce horas del día que se celebre el festejo, o antes del sorteo si aquél fuera matinal o nocturno..."

La solución, en tal caso, hubiera sido no haberse dejado contratar con este promotor por parte de los profesionales del toreo, de manera que se entiende que la amenaza de huelga en las plazas de toros es una manera de tirar la piedra y esconder la mano, manipulando a los aficionados en contra de sus ayuntamientos, sin que se tengan en cuenta a otros compañeros matadores de toros en un año en el que la crisis ya merma, de por sí, el número de festejos en los que actuar.

El alcalde de Almadén, Emilio García Guisado, que dictó un bando sobre este particular para conocimiento de los ciudadanos, ha reiterado a este medio de comunicación que "nuestro Ayuntamiento ha pagado y no va a pagar otra vez porque, aunque nuestra plaza de toros lo merece incluso como monumento que es, lo que no podemos es dejarnos someter a un chantaje como el que nos quieren hacer".

El primer edil indica que "no era razonable pagar un 250% más en el mínimo plazo de un año, en una actividad con una gran afición, pero con la que pretende jugarse con una subvención pública muy importante".

No obstante y pase lo que finalmente pase, posiblemente ya en ámbitos judiciales, "el mal ya está hecho, porque el veto es una realidad", lamenta el alcalde.

El PSOE fue la opción política más votada en las elecciones europeas

Redacción

El PSOE volvió a obtener más de la mitad de los votos en las elecciones al Parlamento europeo celebradas el domingo 7 de junio, cosechando 1.141 votos que le consolidaban como la fuerza política más votada en Almadén.

En estos comicios y aunque la abstención en esta ocasión fue alta, el 50,62% de los votantes optaron por dar su respaldo a la candidatura del PSOE.

El secretario general del PSOE, Emilio García Guisado, señaló en nota de prensa su "satisfacción" al comprobar que, "a pesar de la época de crisis que vivimos a nivel mundial, los ciudadanos han vuelto a depositar su confianza en nosotros", por lo que agradeció su apoyo en estas elecciones.

En cuanto a los 977 votos obtenidos por el PP, García Guisado indicó que se trata de un "pequeño repunte" ocasionado por la erosión de la crisis a nivel nacional, mientras recordó que significan un 43% de los votos, "que se encuentra lejos de la mayoría absoluta obtenida por el PSOE en Almadén".

Participación

Para el secretario general de los socialistas el hecho de que la participación se hubiese quedado en el 43,39% indicaba que los ciudadanos "siguen sintiendo lejos Europa", a pesar de que, en el caso de la comarca de Almadén, "nos jugamos mucho por las ayudas que nos llegan de la Unión Europea, además de medidas que afectan directamente a esta zona como el reciente caso del fin del comercio".

García Guisado se congratuló porque los ciudadrealeños Miguel Ángel Martínez y Pilar Ayuso hubiesen obtenido su credencial en el nuevo Parlamento Europeo, "al ser personas que conozco y aprecio y que han peleado en los últimos años por la comarca de Almadén, cada uno dentro de su mayor o menor responsabilidad".

De hecho el secretario general del PSOE almadenense recordaba la "constante lucha que Martínez ha mantenido en su dilatada trayectoria política por los intereses de nuestra tierra", un esfuerzo que agradeció "sobremedida", por lo que le alentó a seguir "defendiéndonos como lo ha hecho hasta ahora en todas las responsabilidades que ha ejercitado en el seno del Parlamento Europeo".

El nuevo distintivo agrupa distintos servicios turísticos y productos agroalimentarios de la zona

‘Montesur, comarca de calidad’, seña promocional

Redacción

El titular de Agricultura y Desarrollo Rural, José Luis Martínez Guijarro, presentó a finales de mayo en Almadén la marca ‘Montesur, comarca de calidad’, un proyecto de la Asociación para el Desarrollo de esta comarca que agrupa distintos servicios turísticos y productos agroalimentarios elaborados en esta zona.

Martínez Guijarro, que estuvo acompañado durante la presentación por el presidente de la Asociación y alcalde de Almadén, Emilio García Guisado; la directora general de Desarrollo Rural de Castilla-La Mancha, Ana Isabel Parras; y los delegados provinciales de Agricultura y Desarrollo Rural, Francisco Chico y de Cultura, Turismo y Artesanía, Carmen Olmedo, consideró que “estas marcas de calidad territoriales son la mejor herramienta para diferenciar nuestros productos en un mercado cada vez más globalizado y, a la vez, sirven para mejorar la promoción y la competitividad”.

Por eso, animó a los empresarios de la comarca a adherirse a esta nueva iniciativa que está abierta a más incorporaciones y que en la actualidad cuenta con diez empresas de la comarca: tres hoteles-restaurantes, dos casas rurales, tres industrias agroalimentarias, el Parque Minero y el Centro de Interpretación Cárcel de Forzados de Almadén.

El consejero resaltó la importancia para una comarca de contar con una marca que permita la distinción de sus productos y servicios dentro de unos niveles de calidad, sobre todo de cara a que el consumidor final pueda identificarlo frente a otros “pues el principal valor de la marca es precisamente la garantía de calidad, con la responsabilidad social que conlleva tanto en sus procesos de producción como de elaboración, así como su compromiso con el territorio”.

“Hemos de conseguir que los ciudadanos tengan cada vez más claro a la hora de elegir y adquirir sus productos cual es su origen y la garantía de calidad que les acompaña, y lo que tenemos claro es que lo que tiene origen en el medio rural, está directamente relacionado con la garantía de calidad”, señaló.

En este sentido, el consejero José Luis Martínez Guijarro felicitaba a los promotores de este proyecto, especialmente por la puesta en marcha de esta iniciativa “que se ha convertido en una estrategia de desarrollo rural con enfoque territorial”.



Así destacó los programas de desarrollo rural que se han puesto en marcha en la comarca a través de las iniciativas Proder y Leader “que han propiciado la creación de 105 empleos en los últimos años”.

Para el responsable de la Consejería “el desarrollo rural es mucho más que una ayuda” ya que “las políticas de todas las administraciones deben ir encami-

nadas a una “estrategia de apoyo a los territorios” para que puedan progresar.

El presidente de Montesur, recordó que este colectivo ya está trabajando activamente en un proyecto de ‘Calidad Europea’ junto con otros Grupos de Acción Local de la provincia de Toledo y de países tales como Italia, Francia o Grecia, para conformar un “sello de calidad internacional único”.

La Asociación para el Desarrollo de la Comarca de Almadén ‘Montesur’ está integrada por los municipios de Agudo, Alamillo, Almadén, Almadenejos, Chillón, Guadalmez, Saceruela y Valdemanco del Estero. En el acto de presentación de este distintivo ‘Montesur, comarca de calidad’, también se contó con numerosos representantes municipales de toda esta comarca.



Ya en junio el consejero regresó a la zona para comprobar ‘in situ’ algunas de las iniciativas adheridas al nuevo distintivo de calidad. La imagen superior corresponde a la visita realizada a

Quesería Artesanal ‘Llanos de Guadalmez’, aunque también se desplazó a Aceites Vélez Manzanares. Se trata de pequeños proyectos empresariales pero que cuentan con gran proyección.

Los ganaderos se asocian para crear la IGP Carnes Valle de Alcudia

Redacción

Los ganaderos de las comarcas Montes Sur, Valle de Alcudia y Montes Norte, que se estuvieron reuniendo con vistas a la creación de una Indicación Geográfica Protegida (IGP) bajo la que comercializar la carne de ovino y vacuno que producen en este amplio territorio de la provincia de Ciudad Real, han dado un paso más en esta intención. De hecho, los ganaderos interesados en formar parte de esta asociación se daban cita para constituir la asociación de ganaderos, que se encargará de gestionar y tramitar todos aquellos aspectos relacionados con la IGP que llevará el nombre de ‘Carnes del Valle de Alcudia’.

En las primeras semanas, más de 175 ganaderos de los tres territorios, que agrupan algo más de 103.000 cabezas de ganado ovino y 9.000 de vacuno, habían ya mostrado su interés en formar parte de esta asociación. De ellos, 109 ganaderos pertenecen a la comarca Valle de Alcudia, que agrupan 80.000 cabezas de ganado ovino y 5.500 de vacuno; algo más de 50 ganaderos lo son de la comarca Montes Sur, con 18.000 cabezas de ovino y 2.000 de vacuno, y cerca de una veintena de ganaderos de Montes Norte, con 5.500 cabezas de ovino y 550 cabezas de vacuno, se habían adherido a esta nueva asociación.

Estos datos ponen de manifiesto el nivel de adhesión que ha tenido la IGP ‘Carnes del Valle de Alcudia’, cuyo ámbito territorial se circunscribirá a las tres comarcas que aportan explotaciones ganaderas.

La asamblea general constituyente de la asociación, en su primera reunión, eligió a la junta directiva que se encargará de su gestión y que estará presidida por Urbano Pedro Herrero Chamorro.

Entre los acuerdos más destacados adoptados en esa primera reunión estaban la autorización al presidente de formalizar la inscripción de la asociación en el Registro de Asociaciones de Castilla-la Mancha y la petición de propuesta a distintas empresas externas para contratar la asistencia técnica para la preparación del expediente de la IGP.

La reunión de los ganaderos de estas tres comarcas también sirvió para establecer ‘la hoja de ruta’ que seguirá la asociación en los próximos meses.

ENTREVISTA

Luis Díaz-Cacho Campillo, delegado provincial de Trabajo y Empleo, nos recibe en su despacho del SEPECAM en Ciudad Real. No nos atiende en su mesa de trabajo, sino en una mesa redonda, situada en un rincón del despa-

cho, que es lo más parecido que hemos encontrado a una acogedora mesa de camilla. Antes de ponernos con la

faena hablamos de poesía y, cómo no, de la reciente muerte del ilustre poeta uruguayo Mario Benedetti.

« El Gobierno de Barreda está muy comprometido con la comarca de Almadén »



Antonio Carmona

Luis, hablemos del momento actual. De este momento tan crudo que nos está tocando vivir. El SEPECAM parece estar pasando de ser una promotora de empleo con una faceta educativa y de formación a ser una triste "contadora de parados".

Sí, estamos en un 55,9% de incremento de desempleo desde abril del 2008 con respecto a abril del 2009, lo que implica 16.554 parados más en nuestra provincia. A nivel regional un poquito más y el nivel nacional se encuentra entre la provincia y la región.

La Junta de Comunidades es la que tiene actualmente la responsabilidad sobre este tema...

Las competencias activas de empleo están transferidas a Castilla-La Mancha [CLM, en adelante] desde 2003. Entonces se crea el Servicio Público de Empleo. Yo me incorporo el 26 de septiembre de 2003 como director general de Empleo. Desde entonces las cosas han cambiado mucho. En su momento supuso un maravilloso reto, diseñando métodos vanguardistas para el empleo. Se podía experimentar, por-

que estábamos en una situación más bondadosa económicamente hablando. Pero de la noche a la mañana aparecieron visos de signos negativos. Fue en agosto de 2007, aunque a partir de 2008 la caída fue en picado. Estamos, por supuesto, en un contexto de globalización, donde los aspectos financieros son definitivos. Me gustaría dejar muy claro que las trabajadoras y trabajadores no han provocado esta crisis, sino que se trata de una situación mundial debido a una falta de control financiero, afectando a todos los países. Es cierto que en España existe un

desempleo más virulento. ¿Por qué? Sin duda es el resultado de la importancia concedida a un sector como el de la construcción. Ahora estamos pagando el haber basado en ese modelo económico. Creo que debemos

dirigirnos hacia un cambio en

hacia un cambio en el modelo económico, hacia una diversificación empresarial. De hecho en CLM ya nos habíamos puesto en marcha en ese sentido antes de la crisis con sectores como el de la aeronáutica y las energías renovables: somos la primera región de España, superando incluso a Galicia en inversiones sobre energía eólica y solar fotovoltaica.

Seguimos apostando por la industria agroalimentaria de calidad y, he dejado para el final, las tecnologías de la información y la comunicación. Precisamente hoy [por el 18 de mayo] voy a un acto con el presidente Barreda para inaugurar el Centro de Software del Corte Inglés en Miguelurra. Resulta asombroso comprobar la cantidad de puestos de trabajo de calidad que este sector proporciona a estudiantes universitarios de nuestra región para crear un producto que sale a otras regiones de España e incluso al extranjero. Por eso nos estamos preocupando en la formación de nuestros trabajadores para adaptarlos a las nuevas demandas.

Dicho así, suena de maravilla. Pero el problema lo tiene la persona que ha perdido su empleo.

Desde las filas socialistas siempre hemos sido pioneros a la hora de afrontar este problema. El presidente Barreda aprobó un paquete de medidas el 17 de mayo de 2008 de casi cuarenta millones de euros. Tenemos que tener muy claro que el desempleo no tiene color político. Zapatero comenzó con un plan de choque muy transparente de reparto de fondos a todas las localidades para, entre otras cosas, llevar a cabo obras y servicios de interés general. Esto ha sido importantísimo como revulsivo con una acogida casi total. Aquí se ha invitado al Partido Popular y a las demás fuerzas políticas y la respuesta del

PP ha sido la callada, la ausencia y el decir no a todo. Ni siquiera se han molestado en sentarse para al menos escuchar de qué se trata. No nos han dado opción a explicarnos. Al contrario, han pedido mi dimisión acusándome de ir "a escondidas" a visitar los municipios para explicar nuestro plan. Se trata, ni más ni menos, de una labor informativa, de que la gente nos vea juntos a los políticos intentando resolver el problema. Desde luego, no es el momento de recortes sociales, ni de reformas laborales. "La caja" está bien gracias a una buena gestión de nuestro Gobierno, por eso ahora podemos permitirnos esto y anunciar, como ya lo ha hecho Zapatero, un nuevo proyecto de fondo local plus. Aquí hay dos actitudes: la nuestra, que consiste en arrimar el hombro y la del PP con la señora De Cospedal a la cabeza. Ellos representan "el no a todo", como lo del aeropuerto. Eso me entristece especialmente. Me entristece pensar la de buenos castellano-manchegos que hay en el PP, que sin embargo anteponen la disciplina de partido a los intereses de nuestra región, como en el tema del transvase, de la tubería manchega y tantos otros.

Bien, hemos hablado de los planes de Barreda, de Zapatero, de la Diputación. ¿Cómo se coordina todo eso?

Me consta que la coordinación entre las diferentes instituciones es exquisita. Con fondos estatales se ha procedido, por ejemplo al refuerzo de las oficinas de empleo contratando a quien pueda orientar al desempleado para su formación. Yo presido, junto al subdelegado del Gobierno, la mesa de zonas deprimidas, que es un plan estatal. Junto con la Diputación y la labor de la diputada Jacinta Monroy llevamos a cabo el

diseño de las bases para que pueda escapársenos ningún detalle. Los beneficiarios directos son los ayuntamientos, quienes conocen mejor que nadie a sus parados, a las familias y se preocupan de dar prioridad a las familias con una situación más pre-

caria. Nuestro objetivo es que nadie se quede sin renta y creo que lo estamos consiguiendo. Todos los planes se pusieron en marcha en su momento y parece que ya estamos viendo sus frutos. Abril fue un mes malo, en cuanto a que siempre es malo un mes en el que hay más paro, pero 250 parados más supones un ratio muy bajo

« Debemos dirigirnos hacia un cambio en el modelo económico, hacia una diversificación empresarial »

« Todos los planes que se pusieron en marcha en su momento parece que ya están dejando ver sus frutos »

Entrevista

comparado con otros meses anteriores. Estoy convencido de que mayo va a ser un punto de inflexión en la crisis actual. Sobre todo en junio vamos a vivir una nueva situación más positiva aún. ¿Qué pasará después de octubre, cuando haya acabado la recolección? Ni el mejor gurú puede dar respuesta a eso. Desde todas las instituciones europeas nos llegan datos referentes a la economía que son modificados todas las semanas.

Ahora que lo menciona, desde Europa siempre dejan ver una imagen de futuro muy negativa para España. Afirman que vamos a ser los últimos en recuperarnos.

Bueno, siempre hay un cierto tremendismo. Debemos reconocer que nosotros tenemos unos problemas específicos como la baja formación de nuestros desempleados. En el debate de estado de la nación hablaba Zapatero de la importancia de la educación, la formación, la ratio de abandono escolar para cambiar el sistema productivo. Por ahí pasa la modificación del sistema productivo. Pero nosotros estamos mejor preparados económicamente que muchos de nuestros vecinos, nuestra deuda es menor. En contrapartida, tenemos una oposición que crea un clima negativo, crea desconfianza. Si hasta en ciudades administrativas se nota la crisis, cuando en realidad su población sigue cobrando su sueldo. Se criticó a Zapatero por hablar de "brotes verdes", creo que nadie les va a perdonar su negativismo en una situación como ésta. Parece que a algunos les gustaría ir con el fumigador para acabar con esos "brotes verdes". Pero vamos a salir, estoy seguro. Desgraciadamente sin que algunos empujen, pero saldremos.

¿De cuántos parados estamos hablando exactamente en la provincia de Ciudad Real?

Actualmente, esta cifra se eleva a 46.169 desempleados, aproximadamente.

¿Cuántos puestos se crearán con todos estos planes de choque?

Se ha hecho una previsión de unos 13.000 puestos de trabajo a los que hay que añadir los planes de formación. Hemos arañado dinero de otros programas para reforzar al máximo la formación. Creemos que es un punto estratégico en una bolsa de desempleados en el que el 70 o el 80 por ciento tienen un nivel de formación bajísimo. El Plan de Calidad, que también puso en marcha el presidente Barreda va a invertir unos 1.200 millones de euros de los que el 50 por ciento se dedicará exclusivamente a formación. Estamos convencidos de que la formación es un instrumento estratégico para la productividad y la competitividad de nuestras empresas.



¿De qué tipo de formación estamos hablando?

Queremos una formación que se adapte a cada necesidad. Ya enviamos a muchos trabajadores a Ucrania para formarlos. Conseguido aquello con Silicio Solar en Puertollano, creo que podemos proponernos lo que queramos. Existe una mesa de trabajo conjunta con las consejerías de Educación y de Trabajo elaborando propuestas formativas. Y lo más importante: siempre nos gusta recalcar que trabajamos en colaboración con la sociedad, con la Red Virtus, empresas de construcción, sindicatos, etc. Queremos a muchos implicados para llevar la formación a donde haga falta, como ya hemos hecho en Solana del Piño, Luciana, Santa Cruz de los Cáñamos. No se trata sólo de llegar a las ciudades grandes, tiene que llegar a todos.

Decía que el Partido Popular sigue una actitud "negacionista". ¿Pero hace propuestas o no?

Pues, sinceramente, me gustaría verlas. Hasta ahora hemos visto que sólo se ha pronunciado precisamente quien no debería: el señor Aznar. De este modo desautoriza a su delfín, el señor Rajoy, quien en el último debate no dijo nada nuevo, ni planteó ninguna propuesta. En cuanto a la filosofía de Aznar, todos la conocemos: reforma laboral, recorte de gastos sociales, bajada de impuestos con todos los aspectos negativos que ello implica, mantenimiento de los paraísos fiscales. Por otro lado la señora De Cospedal nos habló de un libro que contiene 300 propuestas o algo así. La verdad es que nunca lo hemos visto, ni nos ha llegado a comentar ninguna de las propuestas ahí incluidas. Todo esto me parece un gran error. Me refiero a esa actitud que transmiten a la sociedad, a la idea de que cuanto peor le vaya a España, mejor les va a ir a ellos.

La sociedad no quiere esa actitud, lo que la sociedad nos está demandando es que pongamos soluciones y les ayudemos.

¿Cómo se está desarrollando el Plan de Choque por el Empleo de la Junta de Comunidades de Castilla-La Mancha en la comarca de Almadén?

El Plan de Choque por el Empleo del Gobierno de José María Barreda es un Plan excepcional para atender una situación excepcional. No podemos permitir que quienes no han provocado la crisis (los trabajadores y las trabajadoras) sean, precisamente, quienes sufran las consecuencias. Por eso este Plan de Choque pretende procurar un contrato a los desempleados y desempleadas que han perdido las prestaciones y los subsidios por desempleo; a las familias que se han quedado sin renta. Como sabéis, el Plan de Choque es, ante todo, un Plan de ciudadanía, un Plan de sociedad. Un

Plan pactado en el que están con el Gobierno Regional las cinco Diputaciones Provinciales, la Federación de Municipios y Provincias de Castilla La Mancha y los principales partidos políticos de la región (PSOE e IU), a excepción del Partido Popular. El Plan lleva funcionando apenas un mes y ya se han emitido más de 700 credenciales de empleo en la provincia de Ciudad Real; y ya hay (a 30 de junio) 84 ayuntamientos de la provincia que se han sumando a este proyecto. Por cierto, 29 de ellos del Partido Popular. En la comarca de Almadén ya hay más de 25 personas que poseen su credencial para poder ser contratadas. Y ya hay municipios que han hecho efectivas estas contrataciones. Estoy convencido de que en la provincia de Ciudad Real el cien por cien de los ayuntamientos se sumarán al Plan de Choque y estarán junto a sus vecinos desempleados cuando la situación lo requiera.

Balance de las iniciativas que en esta legislatura se están llevando a cabo en la comarca de Almadén desde la Consejería de Trabajo y Empleo, así como las previsiones de futuro.

El Gobierno de José María Barreda es un gobierno comprometido con la Comarca de Almadén. Lo hemos demostrado siempre y lo estamos demostrando ahora. La apuesta del Gobierno de Castilla La Mancha en la comarca, en el ámbito de la Consejería de Trabajo y Empleo, pretende apostar decididamente por la formación y por el empleo para mejorar la empleabilidad de los desempleados y de las desempleadas y para facilitar renta (a través del empleo) que propicie la fijación de la población al territorio. En el último año hemos puesto en funcionamiento un proyecto de escuela taller en Almadén, para formar a jóvenes de la comarca; y otros dos proyectos de formación en alternancia con el empleo en Agudo y Chillón. Además del proyecto que estamos desarrollando en Alamillo. La apuesta por el autoempleo y por fórmulas de trabajo asociativo, a través de cooperativas y de sociedades anónimas laborales, es otro de los objetivos prioritarios del Gobierno de Castilla La Mancha en la comarca. Apoyar la creación de empleo y de empresas y velar por la seguridad y salud de los trabajadores.

En las paredes del despacho de Luis Díaz-Cacho Campillo hay colgadas imágenes turísticas de Castilla-La Mancha. Tres banderas: la autonómica, la de España y la europea están muy visibles en el flanco derecho. Ya parece estar todo dicho. Luis nos ha ofrecido su cara de hombre político y su cara más humana, de alguien que está realmente preocupado por la situación tan delicada en que vivimos.



ALMAGRO A ESCENA 32

FESTIVAL INTERNACIONAL DE TEATRO CLÁSICO



DIPUTACIÓN DE
CIUDAD REAL
www.dipucr.es

Almadén
Feria y Fiestas
2009
Del **22** al **27** de julio

Excma. Ayuntamiento de Almadén

NTI Portada diseñada por GU@NETT DISEÑOS Tfno.: 926 710 096 www.guanett.com

CULTURA

Redacción

Se trata del depósito público de libros más antiguo de toda la comunidad castellano-manchega

Almadén conmemoró el centenario de su Biblioteca

La consejera de Cultura, Turismo y Artesanía de la Junta de Comunidades de Castilla-La Mancha, Soledad Herrero, y los vecinos de la localidad ciudadrealense de Almadén, celebraron el 20 de mayo el centenario de la Biblioteca Pública Municipal, la más antigua de Castilla-La Mancha, en un acto en el que también participó el alcalde de esta localidad, Emilio García Guisado.

La Casa de Cultura de Almadén acogió esta celebración, en la que se rindió homenaje a Rodrigo Prados Avilero, impulsor hace ya un centenar de años de la creación de esta biblioteca, lo que le llevó a ser distinguido como Hijo Predilecto de la localidad.

Hacia su figura tuvo palabras de recuerdo la consejera Soledad Herrero, que destacó cómo entendió que el progreso de los pueblos radica en la educación y la cultura de sus ciudadanos. Además de ser su primer bibliotecario, Prados Avilero fue quien donó el primer fondo bibliográfico, que permitió que este espacio cultural cobrase vida en la ciudad del mercurio.

Tal y como señaló la titular de Cultura, Turismo y Artesanía del Gobierno regional, "la cultura nos lleva al placer, al conocimiento y al bienestar", y en ese sentido, Castilla-La Mancha tiene mucho que decir, ya que ésta "es una región donde ya se nace con un libro bajo el brazo".

En este sentido, Herrero recordó que "queremos que en 2010 la lectura llegue a todos los municipios de nuestra Comunidad Autónoma". En esta tarea, cumplen una labor muy importante las 542 bibliotecas de nuestra región, de las que ocho son móviles, y de las que es socia el 40 por ciento de la población.

Por su parte, el alcalde de Almadén recordó cómo hace cien años "un ser entrañable e inolvidable para el pueblo, tuvo la feliz idea de crear la biblioteca", gracias

a "un acto de generosidad y altruismo", ya que Prados Avilero entendía que "el desarrollo humano sólo podía venir de la cultura y los libros".

Asimismo, Emilio García Guisado puso en valor esta "magnífica biblioteca" que hace que en Almadén "nos sintamos orgullosos de poder conservar este patrimonio bibliográfico".

Como parte del acto de celebración, al que también asistieron el director general de Patrimonio Cultural, Luis Martínez, y la delegada de Cultura, Turismo y Artesanía en Ciudad Real, Carmen Olmedo, la consejera hizo entrega al Ayuntamiento de un carrito con libros, con el que prestar servicio a los vecinos, y que forma parte del programa 'La biblioteca se sale', puesto en marcha por la Consejería.

El acto, que contó con la presencia de familiares de su fundador, finalizó con un emotivo recital poético a cargo del actor y escritor, José María Arcos Funes.

La Biblioteca en la actualidad

Instalada en la Casa de Cultura, la Biblioteca Pública ha conservado sus fondos originarios de forma admirable. Hasta el año 1981 estuvo situada en los bajos del Ayuntamiento, cuando se trasladó a sus actuales instalaciones, donde fue bibliotecario de la misma el actual alcalde de la localidad.

Actualmente, la biblioteca cuenta con un fondo cercano a los veinte mil volúmenes, de los que una cuarta parte pertenecen a su Fondo Antiguo, constituido funda-



Luis Medel/JCCM

mentalmente por el legado de Rodrigo Prados Avilero.

Con más de 440 socios, la biblioteca dispone de cinco puntos de Internet, 114 puestos de lectura, y a lo largo de 2008 recibió a más de 22.200 visitantes.

En la actualidad, aún conserva parte del original mobiliario, así como el mural sobre el que se escribió la frase que siempre ha presidido esta biblioteca, donde se recuerda que ésta es propiedad de los hijos de Almadén y a su cultura queda encomendada su fomento, conservación y custodia.

Orígenes de la biblioteca

Fue el 20 de mayo de 1909, cuando Rodrigo Prados Avilero donó a los vecinos de Almadén su bi-

lioteca particular, costeada y conformada por él mismo entre los años 1900 y 1909.

Instalada en el Salón de Actos del Ayuntamiento, bajo la responsabilidad del funcionario municipal Luciano Avilero, la biblioteca pudo equiparse gracias a una colecta popular. Mientras, desde Madrid, Rodrigo Prados no dejó de enviar libros y editar allí unos magníficos catálogos que hoy se conservan entre los fondos más preciados de la biblioteca.

En sus inicios, la biblioteca contaba con 2.827 volúmenes de las más diversas materias, ejemplares de carácter científico y literario, procedentes de ediciones de los siglos XVIII y XIX en su mayo-

ría, aunque las obras más antiguas datan de los últimos años del siglo XVII.

Tan solo cuatro años después, en 1913, la Biblioteca Pública de Almadén, bajo la tutela de la Fundación que llevó el nombre de su creador, estaba constituida por 4.200 libros.

Actualmente la Biblioteca conserva los discursos pronunciados aquel 20 de mayo de 1909, y publicados en el cuaderno editado por la Imprenta del Patronato de Huérfanos de la Administración Militar ese mismo año.

Sánchez retrata el aspecto más psicológico del maquis

D.R.

Casimiro Sánchez presentó recientemente en Almadén su última novela, 'El pozo de la conciencia', una obra que el propio autor define como "un relato que ojalá no vuelva a repetirse en la historia de España". En este sentido, se centra en un aspecto concreto de la Posguerra española, el maquis, aunque analizando esta figura desde el aspecto interior del mismo alejándose del romanticismo que siempre ha impregnado a estos combatientes antifranquistas.

Inmersos en plena recuperación de la memoria histórica, Ca-

simiro Sánchez reconoce que su intención con esta obra no es reabrir viejas heridas "sino tratar de dar lecciones de concordia". En este sentido, este veterano militante socialista sostiene que pese a la barbarie, Guerra Civil y Posguerra "son dos aspectos de nuestra historia que han sucedido y está ahí, por eso no podemos olvidarlos, sino que tenemos que recordarlos para que no vuelvan a suceder". Pese al dramatismo del tema, el autor se muestra optimista y recalca que "pase lo que pase, que haya concordia", haciendo así honor al título del libro. Además, Sánchez pone en solfa una de las

frases más emotivas de 'El pozo de la conciencia' que dice "(...) oír juntos la risa de Dios".

Asimismo, el escritor almadenense y ex alcalde de Puertollano apuntó que uno de los aspectos más novedosos de su obra respecto a otras que tocan el mismo tema radica en el aspecto más psicológico del maquis. "Muchos escritores han idealizado demasiado al maquis, llegando a narrar hechos internos sin hacer una auto-crítica", señala el autor, quien añade que "yo me centro mucho en las contradicciones internas del maquis, como ser fiel a sus ideologías o cuidar de sus familias".

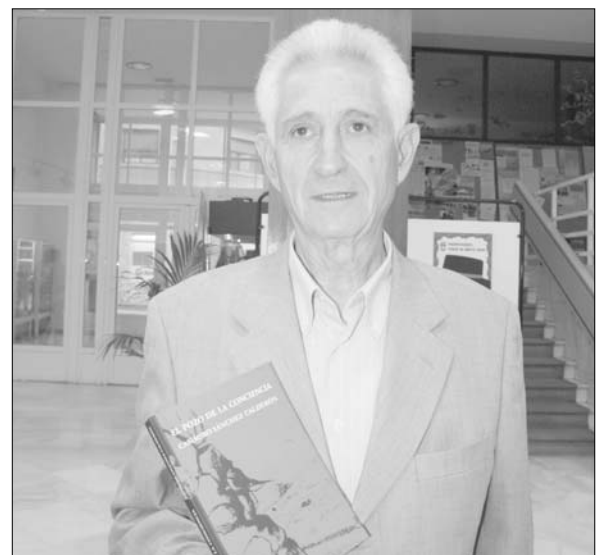

XXI Encuentro de Corales Nacional de Castilla-La Mancha

El epicentro de la música coral

Redacción

El Ayuntamiento de Almadén organizó la vigésimo primera edición del Encuentro de Corales Nacional de Castilla-La Mancha, el de más solera de la región, que se celebró entre el 11 y el 13 de junio en la Escuela Universitaria Politécnica de la localidad y que contó con el respaldo de la Junta de Comunidades de Castilla-La Mancha y la Diputación Provincial de Ciudad Real.

En esta edición fueron seis las agrupaciones participantes siendo las foráneas las llegadas desde Segovia, Ciudad Real y La Solana, además de las tres agrupaciones corales de las que dispone el municipio.

En el acontecimiento musical se pudieron escuchar composiciones autóctonas de la región así como piezas emblemáticas del canto Coral en una edición en la que la Concejalía de Cultura, Turismo y Artesanía esperaba más de 500 asistentes en cada una de las tres jornadas de celebración del evento, según según destacaba su responsable, Miguel Oviedo.

El edil de Cultura explicaba también que los grupos participantes fueron los alumnos de canto del Conservatorio de Ciudad Real, que actuaron tras la inauguración el día 11, además del Ochote segoviano TuttoVoce y la Asociación Cultural Amigos de la Zarzuela de La Solana. A ello se unieron

las agrupaciones locales del Coro y Rondalla de la Asociación Cultural Amigos de la Música, la Coral Mixta de la tercera edad de Almadén y la más que centenaria Masa Coral de mineros de la ciudad del mercurio.

Entre las piezas que se in-

terpretaron durante todos esos días figuraban canciones populares, habaneras, así como el himno local almadenense, entre otras, y es que, como explicó Miguel Oviedo "la tradición de la afición en Almadén al canto coral se remonta a tiempos de la Masa Coral de

Mineros, cuya fuerte afición se traduce actualmente en la existencia de tres masas corales en la localidad con una gran afluencia de participantes amantes del canto coral emblemático de nuestra Mina".

El concejal almadenense responsable de los asuntos de Cultu-

ra incidía precisamente en que "el canto es cultura", de ahí que añadiese que un pueblo culto es un pueblo libre y responsable, por lo que "a mayor cultura, mayor bienestar, mayor justicia y mayor capacidad para valorar y distinguir lo bueno de lo malo".



Reportaje gráfico: Foto DOMINGO



Emotiva presentación de la novela 'El ocaso de los Fugger en España', de Voltes

Redacción

La fundación Almadén Francisco Javier de Villegas, que nació en el seno de Mayasa, presentó el 15 mayo el libro 'El ocaso de los Fugger en España', que escribiera el catedrático emérito de la Universidad de Barcelona Pedro Voltes Bou antes de que falleciera hace dos meses.

Precisamente el presidente de Mayasa, Eduardo Martínez, pidió disculpas a los familiares de Voltes por el "retraso en la publicación de esta obra" puesto que hubiera sido "un honor" contar con el autor de este libro "vital para recuperar la memoria de las raíces históricas, bastante ocultas, de Almadén y de España".

Según dijo Martínez en el transcurso del acto de presentación, el texto de Voltes, que comienza en el siglo XVI, se centra en la etapa más rica del imperio español "gracias a la minería del mercurio de Almadén".

Y es que estos banqueros alemanes, propietarios durante más de siglo y medio de las instalaciones mercuriales de la localidad ciudadrealense "usaban los reales" obtenidos con el trabajo de los mineros para, entre otras actuaciones, "realizar el ensanche de Madrid o la construcción del Reina Sofía y del Jardín Botánico".

A la presentación de este libro asistió la familia del autor encabezada por su hijo Joaquín, que leyó el discurso que el propio autor realizó antes de morir para explicar a los invitados el porqué de esta obra y su agradecimiento a la Fundación Almadén por su interés y posterior publicación.

Por su parte, el doctor en Economía y profesor de la Universidad de Murcia Miguel Ángel López, que se ha encargado del prólogo del libro, alabó la figura del autor como "el mayor humanista y pensador de las últimas décadas" ya que en su currículum figuran trabajos "esenciales" para conocer

la historia económica y financiera mundial. De la dilatada trayectoria de Voltes, el prologuista destacó que cursó cinco carreras universitarias, dos doctorados, varios masters, realizó más de 80 publicaciones además de artículos divulgativos "de manera ingente" mientras trabajó en el CSIC, fue catedrático de la Universidad de Barcelona, profesor de periodismo y biógrafo de Colón o Carlos V y traductor de Erasmus entre otros personajes.

López habló de la importancia de los Fugger "o Fúcares" en la construcción del capitalismo moderno "que se debe al mercurio de Almadén" y a su poder de "amalgamación" para la obtención de metales preciosos en Perú, Méjico o Bolivia. Gracias a este metal líquido se multiplicó por cuatro el tráfico económico de España con el resto de Europa y sirvió incluso para afianzar realidades y darles el poder que necesitaban en todo el mundo.

El libro de Pedro Voltes "es obra de referencia para el estudio económico mundial desde el siglo XVI" así como la figura de los Fugger hasta que el Conde Duque de Olivares les arrebatara el poder sobre las Minas de Almadén.

Según López, se trata de un libro "histórico" ahora que la recuperación "modélica" que se ha realizado en las instalaciones de Mayasa hayan supuesto "que el fin de la minería suponga el comienzo de la memoria histórica".

"El ocaso de los Fugger en España" es el primero de los tres libros que la Fundación Francisco Javier de Villegas tiene previstos presentar a lo largo de 2009.

Según dijo el presidente de Mayasa, "la historia de los Forzados en Almadén" y "los últimos años de la extracción minera del mercurio" desde los años 80 hasta la actual recuperación turística de sus instalaciones serán objeto de sendas publicaciones en los próximos meses.

El I Encuentro Comarcal de Bandas fue todo un éxito

Redacción

La pista central del Parque Municipal Juan Lozano de Almadén albergó el 10 de julio el I Encuentro Comarcal de Bandas de Música. Un evento que el concejal de Cultura y director de la Banda de Música, Miguel Oviedo, valoró en estos términos: "Este certamen supone un concierto más de los que viene celebrando a lo largo del verano, acercando así la música a las plazas de Almadén".

Participantes

Junto a la Banda de Almadén, acudieron la Banda Municipal Villa de Chillón y la Banda Municipal de Agudo, las cuales interpretaron pasodobles como 'Carrascosa', de Teixidor; 'Fina Blasco', de Talens, o títulos tan conocidos como 'Granada', de Lara; 'My way', de Paul Anka, y bandas sonoras como la de 'Piratas del Caribe'.

Cultura

El Consistorio organizó un viaje al Festival de Teatro de Almagro

Redacción

El Área de Cultura del Ayuntamiento de Almadén organizó un viaje a Almagro con motivo del Festival Internacional de Teatro Clásico, para asistir a la representación de la obra 'El Caballero de Olmedo', de Lope de Vega.

La escenificación tenía lugar el pasado 20 de julio, estando programada la salida a las 17,30 horas con el fin de llegar con la antelación necesaria al recinto de representación. El precio, de 20 euros, incluyó viaje y entrada al teatro.

'El Caballero de Olmedo', de Lope de Vega, es el decimo-segundo montaje clásico del Teatro Corsario, compañía señera en España en esta especialidad y que, entre otros, ha recibido recientemente el Premio de la Asociación de Directores de Escena a su trayectoria dedicada al Teatro Clásico.

La compañía ha estado implicada en el asentamiento y proyección de 'Olmedo Clásico', que celebrará este año su IV edición, dentro de los festivales más prestigiosos en el ámbito de los Festivales de Clásico de España. Coincidiendo con esta edición se celebrará el 'Año Lope', que se concretará en un Congreso Internacional con motivo de la celebración del IV Centenario de la publicación del 'Arte nuevo de hacer Comedias', manifiesto que configura las bases dramáticas del Teatro del Siglo de Oro español. Este acontecimiento reunirá a especialistas de España y de otros países, destacados en el estudio y el conocimiento de nuestro Teatro Clásico.

Todos los montajes del Teatro Corsario, dirigidos por Fernando Urdiales, han sido concebidos para públicos diversos. La historia de 'El caballero de Olmedo', fácilmente comprensible, recuerda otros tantos títulos en los que el amor, la muerte y el destino a los que está sometido el héroe, suscitando la pasión y el entusiasmo de un público de hoy.

Fue Federico García Lorca quien desempolvó la obra y la dio a conocer con su compañía La Barraca, dentro de las misiones pedagógicas de la II República, llevándola a los pueblos y ciudades de España. 'Bodas de sangre', escrita por el propio Lorca, ahonda en la influencia que ejerce sobre su autor la obra de Lope de Vega. Hoy es habitual que 'El caballero de Olmedo' se integre dentro de los planes de estudio.



La histórica Plaza de Toros se revela como destacado espacio cultural

Teatro y cine, sobre los alberos taurinos

Redacción

La Plaza de Toros se tornará el próximo mes de agosto en un escenario para el arte dramático, con el desarrollo de la primera edición del Festival de Teatro en Verano, que organiza el Ayuntamiento de la localidad en colaboración con Teatro Benavente.

Entre los días 10 y 14 de agosto, en horario nocturno, se sucederán obras de diversos géneros teatrales.

En concreto, el lunes 10 de agosto se ofrecerá la obra 'Los ár-

boles mueren de pie', un drama de Alejandro Casona; el martes día 11 se escenificará 'Que se deja usted el paraguas', comedia de enredo de P. Martínez Soria; el miércoles 12 de agosto será turno para la alta comedia de Sevilla y Tejedor, con 'Eran tres, un gitano y un marqués'; ya el jueves día 13 será turno para 'Trampa para un hombre solo', comedia policíaca de Robert Thomas; y para finalizar el viernes 14 de agosto se podrá asistir a la función 'Soy un sinvergüenza', comedia costumbrista de Pedro Muñoz Seca.

La experiencia como marco de actividades culturales del histórico recinto taurino ha tenido este mismo mes de julio un buen prolegómeno de la mano del cine.

En este caso, el lunes día 13 se proyectó 'El niño con el pijama de rayas'; 'Madagascar 2', especialmente concebida para el público infantil; y 'Slumdog Millionaire', ganadora de cuatro Globos de Oro.

Esta actividad fue organizada por el Ayuntamiento, a través de su Concejalía de Educación y Cultura, con motivo de las vacaciones estivales.

Almadén acogió la exposición 'El agua a través del ingenio'

Redacción

Almadén acogió a finales de mayo la exposición itinerante 'El agua a través del ingenio'. Es la hora de Castilla-La Mancha', estructurada en dos espacios diferenciados, una exposición virtual y una sala de proyección, que mostraban el compromiso de la región con el agua.

El contenido del camión itinerante en el que llegó a la localidad pudo disfrutarse en horarios matutino y vespertino en la Plaza Manuel Meca.

En cuanto a la muestra, el Gobierno de Castilla-La Mancha, con motivo del Día Mundial del Agua, organizó esta exposición itinerante que enseñaba el compromiso del Ejecutivo regional en materia de agua y los proyectos que



la Junta de Comunidades lleva a cabo en depuración y abastecimiento.

En la exposición virtual, el tráiler contaba con una composición mural alusiva al Día Mundial del Agua, paneles digitales sobre la realidad del agua en la región, un audiovisual con el título 'El compromiso del agua' y un mapa de las cuencas hidrográficas de Castilla-La Mancha.

En las sala de proyección se exhibía un vídeo en tres dimensiones de alta definición relacionado con el agua con el título 'La hora de Castilla-La Mancha' y otro con el título 'El compromiso del agua', ambos proyectados con anterioridad en el pabellón que Castilla-La Mancha tuvo en la Expo de Zaragoza y que, de esta forma, han podido estar al alcance de todos los castellano-manchegos.

Para el público escolar se pasaron contenidos didácticos sobre la importancia del agua y la responsabilidad del consumo humano, mediante el audiovisual en tres dimensiones titulado 'Ahorrar agua es posible, ahorrar agua es necesario' y una exposición virtual con paneles digitales sobre el consumo responsable de agua en el hogar.

Los habitantes de los Andes, protagonistas de una muestra

Redacción

Almadén acogió desde el último tramo del mes de mayo, la exposición fotográfica 'Mundo andino', gracias a la colaboración del Ayuntamiento y la ONG 'Madre Coraje', con la que lleva trabajando desde hace más de dos años.

La exposición se exhibió en la sala de exposiciones de la Plaza de Toros, donde la muestra acercó a la población los rostros de varones, mujeres y niños del ande peruano y cómo continúan enfrentándose a circunstancias y adversidades políticas, económicas, sociales y culturales.

Mediante esta exposición, la asociación 'Madre Coraje' pretendía dar a conocer poblaciones campesinas como Ayacucho y Apurímac, con las que esta ONG coopera en busca de un desarrollo humano sostenible, además de Huancavelica, localidad minera del mercurio que se encuentra hermanada con Almadén desde 2006.

'Madre Coraje' es una ONG que está consolidándose en diferentes puntos de la geografía española para lograr la implicación de un mayor número de ciudadanos que quieran colaborar en la labor que realizan en Perú, gracias a los proyectos financiados por diferentes entidades.

Es el caso de Almadén, que no solamente ha cedido un local municipal para que puedan recogerse todo tipo de alimentos, medicamentos o ropa que se envían de manera periódica a los más necesitados de Perú, sino que también colabora con 'Madre Coraje' en todas aquellas actividades que propone realizar en la localidad minera a través de sus socios.

El 'PatchWork' se promociona entre los almadenenses

Redacción

Entre finales de mayo y la primera semana de junio la sala de exposiciones de la Plaza de Toros acogió una exposición de 'PatchWork', que corría a cargo de Ana Gómez y Lola Cedán. Una almazuela, término castellano equivalente al 'PatchWork', no es otra cosa que una manta, prenda de vestir o tejido en general, construido a base de coser trozos más o menos rectangulares de otros tejidos para reutilizar estos.

Pudo verse también en Europa, Asia y América

TVE dedica un reportaje monográfico a las Minas de Almadén



Redacción

Televisión Española dedicó un reportaje monográfico a las Minas de Almadén a través del programa 'Crónicas', cuyo primer pase emitió La 2 el domingo 14 de junio y que fue posteriormente repuesto en los canales 24 Horas, que además de sintonizarse por Televisión Digital Terrestre emite por satélite para el continente europeo y, por TVE Internacional a través de sus emisiones para Europa, Asia y América. Y sigue disponible en la web del canal, en www.rtve.es/alcarta/#525174.

El documento titulado 'Almadén, mercurio y plata', de casi 50 minutos de duración, contó con el guión de Reyes Ramos, la realización de Carlos Gómez, las imágenes de Alejandro Coves, el sonido de Juan Barroso, el montaje de Julián Llorente y la producción de Ana Pastor y Lourdes Calvo.

Un atardecer en Almadén, el Castillete de San Teodoro, el Horno Bustamante de la mano de un historiador, los ex trabajadores Manuel y Pedro en el Pozo de San Aquilino, estampas de trabajo en el interior de la mina o turistas en plena visita, son algunas de las escenas y referentes del trabajo.

A la hora de presentar este trabajo en la web del programa 'Crónicas', se apunta lo siguiente: "Las minas de mercurio de Almadén tienen una historia fascinante y desconocida.

Nos han dicho que son el mayor yacimiento de mercurio del planeta, pero no nos han contado que este metal fue decisivo, durante casi cuatrocientos años, en la historia económica y política de España.

Un punto de partida puede ser la coronación de Carlos V como emperador del Sacro Imperio. El mercurio de Almadén actuó como aval de los préstamos que la banca alemana concedió al rey para sobornar a los príncipes electores.

Y sólo es el principio. Por aquellos tiempos -estamos en el siglo XVI- se descubrió que el

mercurio era necesario para obtener el oro y la plata de las minas de la América colonial.

A partir de ese momento, Almadén se convirtió en un gran centro metalúrgico mundial, y el mercurio en un metal viajero que durante tres siglos atravesó el océano poniendo en contacto el viejo

y el nuevo mundo.

Hay una ruta transoceánica del mercurio que abrió una vía de intercambio tecnológico y cultural impresionante que, a finales del mes de junio [lógicamente la emisión fue anterior a la reunión de la UNESCO en la que quedó aplazada la decisión], podría ser con-

siderada Patrimonio de la Humanidad.

Las minas de Almadén representaron el poder y la gloria... pero también el sufrimiento de generaciones de mineros. En los pozos del azogue trabajaron hombres libres, forzados y esclavos, a menudo dejándose la salud y la vi-

da en una de las minas más insalubres del mundo.

'Almadén, mercurio y plata' les acerca a esta historia, y les ofrece el testimonio de los mineros jubilados de Almadén. Su relato es el último que nos habla del trabajo en la mina más antigua del mundo".



La organización de la Feria Internacional de Turismo de Madrid, Fitur, entregó en junio sus premios de 2009 en un acto presidido por Antonio Bernabé, director general de Turismo de España. Los galardones se fallaron en la última edición de Fitur, celebrada del 28 de enero al 1 de febrero de 2009. El premio en la categoría de 'Cultura' fue otorgado al Parque Minero de Almadén. Por ello, el galardón fue recogido por Francisco Javier Carrasco, director del Parque Minero. Con ello se busca potenciar el desarrollo y la comercialización de la industria del turismo en España, así como proyectar los programas turísticos de mayor calidad.

Sociedad



Tras la fase formativa de un taller que también incluyó serigrafía

Discapacitados de ASMINAL trabajan las artes gráficas

Redacción

La Asociación de Minusválidos de Almadén, ASMINAL, tras un periodo de formación en locales cedidos por la Escuela Universitaria Politécnica de Almadén, ha puesto en marcha en otro local, cedido por el Consistorio, un Taller de Integración Laboral de Artes Gráficas y Serigráficas, con precios al público muy competitivos.

El proyecto tiene como objetivos la formación e integración laboral de discapacitados, manteniendo así activa y normalizada sus vidas. Para su realización se ha contado y se cuenta, entre otros, con el apoyo de la Obra Social de

La Caixa y el Servicio Público de Empleo de Castilla-La Mancha.

El taller se encuentra, concretamente, en el número 19 de la calle Ana Isabel Gil Pérez, con teléfono 679 568 236.

ASMINAL es una asociación privada, sin ánimo de lucro, que se fundó en 1989 por iniciativa de padres de niños con discapacidad, con la finalidad de atender las necesidades de cualquier persona con discapacidad física, psíquica o sensorial.

Esta asociación presta ayuda de diversas formas como programas de actividades de ocio y tiempo libre, aulas de psicomotricidad para discapacitados, programas de

autoayuda sanitaria, refuerzo escolar y apoyo educativo, atención temprana, etc.

A día de hoy, veinte años después de su fundación, cuenta ya con edificio propio, más de 200 socios y da servicio a más de un centenar de usuarios de la comarca de Almadén.

Su personal laboral está formado por 21 trabajadores, entre los que se encuentran dos psicólogos, dos logopedas, una fisioterapeuta, un administrativo, un diplomado en Relaciones Laborales, dos profesoras -una de educación infantil y otra de educación primaria-, una monitora de taller y personal de limpieza.

El nuevo Consejo de Mayores tiene mayoría femenina

Redacción

Carmen Rodríguez Cavnillas preside una nueva etapa del Consejo de Mayores, tras las elecciones que se celebraron el pasado lunes 22 de junio.

Junto a la presidenta, este órgano lo completan las siguientes personas con sus respectivos cargos: Isabel Corvo Terraza, vicepresidenta; José Verastegui García, secretario; y como vocales Elisa Ovejero Aguililla, María Rojas Flores, María del Carmen Cáceres Valle, Joaquín Arráez González y Cesáreo Araujo Cabello.

El Consejo de Mayores es un órgano de participación de las personas mayores y está formado por personas o colecti-

vos relacionados con el bienestar de las personas mayores, en este caso de Almadén.

En este foro se recogen las inquietudes y necesidades en materia de mayores, intentando colaborar con las instituciones para dar solución a las peticiones y propuestas presentadas.

El Consejo de Mayores tiene como objetivo colaborar y ayudar a las instituciones en la elaboración de políticas sociales diseñadas para favorecer a las personas mayores. De este modo, se trabaja para fomentar la integración social, evitar el alejamiento intergeneracional e impulsar la solidaridad y la cohesión social.



Foto DOMINGO

Manualidades

Mayores de Almadén han tenido ocasión de aprender y demostrar sus habilidades artísticas y de otro tipo gracias a los cursos de manualidades que se han venido desarrollando. En la imagen superior se recoge un momento del acto de clausura de la exposición de manualidades que tenía lugar como colofón a la labor que se celebró.

Fiestas en la Provincia de Ciudad Real

Julio Criado García

ISBN: 84-609-4184-1; 978-84-609-4184-2

176 páginas, 15x21 cms.

Encuadernación rústica cosida a hilo

Precio: 10 euros

Es a través de las fiestas y romerías populares donde las regiones manifiestan con mayor nitidez sus raíces y peculiaridades más profundas. Un aspecto en el que Ciudad Real, precisamente, resulta toda una sorpresa y pone al descubierto un variado, vistoso y riquísimo patrimonio etnográfico, todavía vivo y casi desconocido para el gran público, en el que se han perpetuado los ritos y ritmos ancestrales que fueron impuestos por las razones originarias de la fiesta.

Biblioteca Oretana



Solicita nuestro catálogo editorial libros@oretania.es



Oretania

C/ Alejandro Prieto, 4 - 2ºB
13500 Puertollano

Se imparten actividades socioeducativas concebidas para el buen desarrollo de la personalidad

Cien niños, en la Escuela de Verano

Redacción

Alrededor de un centenar de niños están ya tomando parte de la programación de actividades de la Escuela de Verano 2009 que, organizada por el Ayuntamiento, se desarrolla durante los meses estivales en la Casa de la Juventud, sita en la calle Pablo Iglesias.

Se trata de una serie de actividades socioeducativas especialmente concebidas para el buen desarrollo de la personalidad de estos pequeños, nacidos entre los años 2003 y 2005, a los cuales se añaden los del proyecto denominado 'Colegio Municipal' que, en

este caso, se dirige a nacidos entre 1998 y 2002. En ambos casos, el servicio está dirigido no sólo a los pequeños residentes en el municipio, sino a todos aquellos que pasan esta temporada en Almadén junto con sus familiares.

Las actividades que tienen lugar son de carácter deportivo, de naturaleza y medio ambiente, manuales y artísticas, de educación para la salud, de educación vial, así como juegos solidarios y diferentes ginkanas.

En cuanto al horario, tanto en julio como en agosto, se prolonga de lunes a viernes entre las 10,00 y las 13,00 horas.



La práctica del 'aquagym' es posible en la Piscina

Redacción

Las Concejalías de Juventud y Deportes están realizando nuevamente durante el presente mes de julio una actividad refrescante de tiempo libre en la Piscina Municipal, concretamente 'aquagym' que no es otra cosa que la práctica de ejercicios aeróbicos y juegos de grupo en el agua. Estas sesiones de gimnasia acuática tienen lugar de lunes a viernes entre las 20,00 y las 21,00 horas.

El término 'aquagym', de etimología inglesa que viene a mezclar los términos 'gimnasia' y 'agua', acerca ya a una definición del concepto. Se trata de una variante aeróbica dentro del medio acuático. Los beneficios de esta práctica son numerosos. Su éxito se produce, sobre todo, en sectores poblacionales de edad avanzada o que han sufrido algún tipo de daño articular, muscular u óseo.



El rector de la Universidad de Castilla-La Mancha, Ernesto Martínez Ataz, felicitó a Noemí Villaseca González, alumna del IES 'Pablo Ruiz Pi-

caso', que fue subcampeona regional este año en la Olimpiada de Química. En la imagen, un momento de la recepción a todos los premiados.

Cuatro cursos ofrece la Universidad Popular este verano

Redacción

La Universidad Popular no cierra por vacaciones y está ofreciendo ya, para julio y agosto, una oferta formativa correspondiente a la programación de cursos de verano 2009, con un precio de matrícula de 18 euros para cada uno de ellos a lo largo de ambos meses estivales.

En concreto, las actividades ofertadas consisten en mecano-

grafía; la denominada escuela de labores, en la que se ofrece un nivel de iniciación en torno a vainicas, festones, ojales, botones, punto de cruz, cadenetes, bodoques, bastidor, etc, y otro de ampliación para la confección de ropa de hogar, tales como mantelerías, servilletas, juegos de cama, etcétera; la animación a la lectura y educación de los valores es otra posibilidad; y, por último, clases de inglés para niños.

El dominio señorial y eclesiástico de la Orden de Calatrava

Manuel Ciudad Ruiz

ISBN: 978-84-935708-7-3
292 páginas, 15x21 cms., encuadernación rústica cosida a hilo
Precio: 15 euros

En 1147 Alfonso VII de Castilla incorporó a sus dominios la plaza de Calatrava, asignándole a la villa los mismos términos que tenía ésta en época musulmana, según se expresa en el fuero concedido a la villa por el rey en el mismo año de 1147. En 1158 ante el avance almorávide los templarios que en esos momentos tenían la tenencia de la plaza, la abandonaron, devolviendo la tenencia a la Corona. Ese mismo año se fundaba la Orden de Calatrava.



Solicita nuestro catálogo editorial libros@oretania.es



Oretania

C/ Alejandro Prieto, 4 - 2ºB
13500 Puertollano

Sociedad

Jóvenes de todas las edades se muestran muy activos



La semana de propuestas Activa Joven 2009, que ha tenido lugar entre los días 6 y 12 de julio, ha sido del gusto de la población a la que iba dirigida. Así lo prueba la infinidad de participantes en las actividades organizadas desde el Área de Juventud del Consistorio almadense y que han estado dirigidas tanto a los niños más

pequeños como a los jóvenes más talludos. El programa comenzaba el lunes día 6 con 'speedball', 'ultimate', circuito de quad y tiro con arco. Al día siguiente hubo juegos gigantes y maratón de Nintendo Wii y PlayStation 3. El miércoles 8, fútbol humano 3x3 y al día siguiente, talleres de grafiti urbano y de hip-hop, así co-

mo fiesta de la espuma. El concierto de pop-rock con Local 19 contó en la medianoche del viernes día 10 al sábado 11 con una alta presencia de público, algo que se repetiría ese mismo sábado con el concierto de Mar del Norte. Por cierto, el día 11 también hubo un rockódromo donde los atrevidos tuvieron ocasión de compro-

bar sus dotes para la escalada. Finalmente, el domingo día 12 se cerró la programación con la fiesta del agua, en la que hubo hinchables y piraguas. Las actividades se han desarrollado en horario vespertino y nocturno, en el campo de fútbol, la plaza Waldo Ferrer, la plaza de toros o la piscina, en este caso por la mañana.

ASOCIACIONES

La Organización No Gubernamental fundada para el Desarrollo (ONGD) Madre Coraje lleva un año y dos

meses instaurada en Almadén y desde la ciudad del mercurio se encarga de recoger ropa, medicamentos,

alimentos y demás material solidario para enviarlo a la localidad hermana Huancavelica, situada en Perú, a

fin de hacer más dignas las condiciones de vida de unas personas que apenas tienen lo básico para vivir.

La solidaridad con Perú se deja sentir a través de Madre Coraje

Redacción

Puede parecer que catorce meses es poco tiempo, pero para la Organización No Gubernamental fundada para el Desarrollo (ONGD) Madre Coraje esto es toda una vida. No en vano, catorce son los meses que Madre Coraje lleva instaurada en Almadén y ya ha logrado enviar alrededor de nueve mil kilogramos de material solidario a Huancavelica, localidad peruana hermanaada con la ciudad del mercurio.

Tal y como explica el coordinador de Madre Coraje en Almadén, Vicente Fuentes Rodríguez, Madre Coraje lleva un año y dos meses en Almadén a raíz de un programa que hizo el Ayuntamiento de recogida de alimentos para ayudar a Huancavelica y lo gestionó con la ayuda de la asociación Unión Democrática de Pensionista, de la que Fuentes Rodríguez es presidente. De esta iniciativa surgió el primer convenio con Madre Coraje.

Desde entonces, desde Almadén se han enviado nueve mil kilogramos de material solidario a Perú, como ropa, alimentos, medicamentos, radiografías, aceite usado, etcétera. Productos que para muchos de nosotros ya no sirven pero que para mucha gente del América del Sur les permite vivir en unas condiciones algo más dignas.

En este sentido, Vicente Fuentes Rodríguez ensalza la solidaridad del pueblo almadenense y de su comarca a la hora de ayu-

dar a sus hermanos peruanos. "En una escala solidaria de uno a diez, a la comarca de Almadén le pongo un diez sin exagerar", apunta.

Asimismo, el coordinador de la Asociación Madre Coraje en Almadén apunta que su modus operandi consiste en la recogida de material solidario en la sede de su asociación, sita en la calle Gregorio Lillo, en un antiguo colegio, y cuando se ha recolectado lo necesario, un camión procedente de la localidad gaditana de Jerez de la Frontera, sede nacional del colectivo, carga este material para posteriormente enviarlo a Perú.

En este punto, el coordinador de Madre Coraje en Almadén especifica que la sede abre los miércoles y los sábados de 11 a 13 horas. Dos fechas que no se han escogido al azar, sino que el miércoles responde a que ese día hay 'mercadillo' en Almadén y acude mucha gente de la comarca y el sábado por ser festivo. A este respecto, Fuentes Rodríguez apela a la solidaridad de sus vecinos porque en la asociación no tienen vehículo propio, de ahí que no pueden recoger el material casa por casa y dependen de sus benefactores para que éstos lo traigan hasta la sede.

En cuanto a estos catorce meses de vida en Almadén, Fuentes Rodríguez señala que han trabajado mucho de forma totalmente altruista y se han dado a conocer mediante trípticos procedentes de Jerez de la Frontera, aunque lo que más les ha funcionado a sido el 'boca a boca'.



Asociación Madre Coraje

La Asociación Madre Coraje es una Organización No Gubernamental fundada para el Desarrollo (ONGD), prioritariamente de Perú. Ha sido declarada de Utilidad Pública, con el número 118.908 del Registro Nacional de Asociaciones. Ha sido distinguida por el Gobierno peruano como Entidad e Institución Extranjera de Cooperación Internacional (ENIEX). Autorizada como Gestor de Residuos Peligrosos (AN-0120). Su misión es cooperar en el desarrollo de las comunidades empobrecidas de Perú y de otros países latinoamericanos mediante la Ayuda Humanitaria, basada principalmente en el reciclaje; proyectos de desarrollo sostenible; y la educación para una auténtica cultura de la solidaridad, con denuncia de la injusta realidad del mundo.

Los principios que guían a la asociación y unen a sus integrantes son la igualdad, la solidaridad y la gratuidad, todos ellos basados en la justicia. Madre Coraje es aconfesional y apartidista, y está basada fundamentalmente en el voluntariado y en la mejora del medio ambiente a través del reciclaje, como medios para llevar a cabo su misión. El lema emblemático y motivador de la Asociación es 'De tu compromiso nace la esperanza'.

HISTORIA

Redacción

El Paraninfo del Rectorado de la Universidad de Castilla-La Mancha (UCLM) fue el escenario elegido para protagonizar la ceremonia de entrega del Concurso 'Oretania' de Investigación Histórica, un certamen que en esta cumple su sexta edición y se ha convertido en un referente regional. Un acto que ha contado con la presencia del vicerrector del Campus de Ciudad Real y Cooperación Cultural, Francisco Alía; la delegada provincial de Cultura, Turismo y Artesanía de la Junta de Comunidades de Castilla-La Mancha, Carmen Teresa Olmedo; el concejal de Cultura y Educación del Ayuntamiento de Almadén, Miguel Oviedo; el responsable de la Obra Social y Cultural de Caja Castilla La Mancha (CCM) en la provincia de Ciudad Real, Pelayo Dorado, y el director del Grupo de Comunicación Oretania, Julio Criado.

En su intervención, el vicerrector del Campus de Ciudad Real y Cooperación Cultural de la UCLM reconoció el trabajo realizado por todos los que han concurrido a este certamen, al tiempo que agradeció la "encomiable" labor que realiza el Grupo de Comunicación Oretania, ya que la convocatoria de este premio "ayuda a dar a conocer el rico patrimonio histórico que tiene la provincia y a estimular el trabajo científico y académico". Asimismo, Francisco Alía indicó que la Universidad de Castilla-La Mancha continuará mostrando su apoyo a actividades como ésta, que redundan en el fomento del conocimiento de la cultura y de la historia de nuestra región, de sus provincias y de sus localidades.

De igual parecer fue la delegada provincial de Cultura, Turismo y Artesanía, quien destacó que "gracias a este concurso se permite que muchos investigadores e historiadores de Castilla-La Mancha puedan ver recompensado su esfuerzo con la publicación de sus trabajos". Asimismo, Olmedo alabó el "trabajo conjunto que se lleva a cabo en este certamen entre las tres administraciones públicas (Gobierno regional, Diputación Provincial y ayuntamientos), la Universidad de Castilla-La Mancha y CCM".

Por su parte, el edil almadenense Miguel Oviedo se mostró encantado de hacer entrega de uno de los premios a un paisano suyo, a la vez que se comprometió a mantener una partida en el Presupuesto municipal para 2010 de cara a este certamen.

Por último, el director del Grupo de Comunicación Oretania agradeció a todos los patrocinadores el "esfuerzo económico que hacen para mantener este concurso", a la vez que adelantó las principales novedades de cara a la próxima edición del certamen, como son la posibilidad de presentar los trabajos solamente en formato digital, aumentar la dote económica de los premios y publicar todos los trabajos premiados en soporte di-



Entrega de premios del VI Concurso 'Oretania' de Investigación Histórica

Oretania premia la labor de investigación histórica

La Junta Local de Reformas Sociales en Almadén (Autor: Ismael Mansilla)

Las Juntas Locales de Reformas Sociales fueron creadas en base a la Ley de 13 de Marzo de 1900, considerándose entonces como un importante organismo de regulación de las condiciones de trabajo.

Estas Juntas se crearon especialmente ante el drama social originado por el trabajo de mujeres y niños durante el desarrollo industrial de la sociedad urbana española del cambio de siglo. Su cometido original consistía en establecer los límites del trabajo por razón de edad y sexo y en fijar las condiciones higiénico-sanitarias que debían reunir los centros fabriles.

Sin embargo, en los cuatro primeros años de andadura, estos organismos carecieron de uniformidad en cuanto a su funcionamiento y el nivel de participación social en ellas fue escaso o, en la mayoría de casos, inexistentes. No es hasta la promulgación de la Real Orden de 3-VIII-1904, cuando quedan aclaradas las normas de constitución y funcionamiento de las Juntas, comienzan a tener influencia y participación social relevante, debido fundamentalmente a la participación de los representantes sociales en las Juntas, significativamente la clase obrera.

Hace poco más de un siglo se creó en Almadén la Junta Local de Reformas Sociales, un organismo de ámbito municipal que nació a la luz de la Ley de 13 de marzo de 1900, en virtud de la cual se fundó, años después, a escala nacional el Instituto de Reformas Sociales. Las juntas locales, como la de Almadén, se crearon en virtud de un real

decreto de 9 de junio de 1900. Se constituirán en todos los municipios donde radicara alguna industria o cualquier tipo de explotación que implica la existencia de patronos y obreros, y donde lo pidieran unos u otros.

Eran años difíciles para los mineros de Almadén, comenzaban a organizarse mínimamente en asociaciones de obreros, pero sin reglamentos ni estatutos que les dieran la legalidad como tal. Motivos tenían de sobra para reclamar y denunciar la grave situación laboral, familiar y social que la población estaba sufriendo, creando un notable desasosiego en los trabajadores del Establecimiento Minero.

La Junta Local de Reforma Sociales no funcionaba y desde la primera elección y constitución en 1900 no se había vuelto a renovar, todo debido, como menciona por escrito el Alcalde al Gobernador Civil, a que no existen Asociaciones de Obreros legalmente constituidas excepto la de Capataces de Minas. Prueba de ello, lo encontramos entre la correspondencia que el Alcalde de Almadén, con fecha de 31 de julio de 1908, remite al Gobierno Civil indicando las razones por las cuales no funciona la Junta Local de Almadén.

El aspecto que más contribuyó a que las Juntas no realizaran el cometido que el legislador les concedió fue el papel preponderante y controlador que en ellas tenía su presidente, alcalde a su vez del lugar donde radicaba aquella, y los patronos que influían de una manera muy especial en las ciudades y en los trabajadores.

gital de manera inmediata además de una futura impresión en papel como se hacía hasta ahora.

El VI Concurso 'Oretania' de Investigación Histórica, certamen organizado por el Grupo de Comunicación Oretania, con el patrocinio de la Junta de Comunidades de Castilla-La Mancha, la Diputación Provincial de Ciudad Real, la Universidad de Castilla-La Mancha (UCLM), Caja Castilla La Mancha (CCM) y los ayuntamientos de Aldea del Rey, Almadén, Almagro, Almodóvar del Campo, Argamasilla de Calatrava, Calzada de Calatrava, Ciudad Real, Puertollano y Torralba de Calatrava, junto a la colaboración especial de Angama Artes Gráficas, Servicios Informáticos CEMAX y Alfar Arias, ha contado esta año con un jurado compuesto por Cándido Barba Ruedas, licenciado en Geografía e Historia y jefe de servicio de Patrimonio de la Junta de Comunidades de Castilla-La Mancha; José González Ortiz, técnico conservador de los Museos Municipales, Archivos y Patrimonio del Ayuntamiento de Ciudad Real, además de escritor y crítico de arte; Raúl Menasalvas Valderas, arqueólogo y director del Museo Municipal de Puertollano, y María Jesús Criado Gallego, licenciada en Historia y coordinadora del Departamento de Historia del Grupo de Comunicación Oretania, quien ha

Historia

actuado como secretaria del concurso sin tener voto.

Premio 'Castilla-La Mancha'

Dotado con 600 euros, el jurado ha decidido por unanimidad conceder este premio a la obra presentada bajo el título 'Ferrerías del siglo XIX en la provincia de Ciudad Real: El Martinete (Los Pozuelos de Calatrava)', cuyos autores son Manuel Molina Cañadas y María del Carmen Arcos Domínguez. En cuanto a los autores, Manuel Molina Cañadas es licenciado en Historia por la Universidad de Castilla-La Mancha, ha sido profesor y ha dirigido varios proyectos históricos. Por su parte, María del Carmen Arcos Domínguez es licenciada en Historia por la Universidad de Castilla-La Mancha y ha sido profesora en varios cursos de formación.

**Premio 'Diputación Provincial de Ciudad Real'**

Dotado con 600 euros, el jurado por unanimidad ha decidido conceder este premio a la obra presentada bajo el título 'Un modelo urbano ilustrado en La Mancha. Las nuevas poblaciones de Carlos III en Ciudad Real', cuyo autor es Carlos Fernández-Pacheco Sánchez-Gil. En cuanto al autor, Carlos Fernández-Pacheco Sánchez-Gil es licenciado en Geografía e Historia por la Universidad Nacional de Educación a Distancia y en la actualidad trabaja como supervisor de circulación en el Puesto de Mando del Agente de Infraestructuras Ferroviarias (ADIF) de Manzanares.

**Premio 'Almadén'**

Dotado con 300 euros, el jurado por unanimidad ha decidido conceder este premio a la obra presentada bajo el título 'La Junta Local de Reformas Sociales en Almadén', cuyo autor es Ismael Mansilla Muñoz, profesor de Educación General Básica en la especialidad Ciencias Humanas y que en la actualidad es concejal en la localidad ciudadrealeña de Almadén.

Premio 'Ciudad Real'

Dotado con 300 euros, el jurado por unanimidad ha decidido conceder este premio a la obra presentada bajo el título 'La difícil convivencia entre judíos y cristianos en Ciudad Real durante el siglo XV', cuya autora es Concepción Moya García, la cual es licenciada en Geografía e Historia por la Universidad Nacional de Educación a Distancia y ha publicado diferentes trabajos, así como participado de varios congresos y jornadas históricas.

Premio 'Universidad de Castilla-La Mancha'

Dotado con 600 euros, el jurado por unanimidad ha decidido conceder este premio a la obra presentada bajo el título 'Almagro en los libros de visitas 1423-1510', cuyo autor es Manuel Ciudad Ruiz, licenciado en Historia por la Universidad Complutense de Madrid y ejerce funciones docentes en el Instituto de Enseñanza Secundaria Leonardo da Vinci de Puertollano.



El resto de categorías de la convocatoria 2008 han sido declarados desiertos por decisión unánime del jurado. En este sentido cabe citar el Premio 'Oretania', dotado con 600 euros, así como los de Aldea del Rey, Almagro, Almodóvar del Campo, Argamasilla de Calatrava, Calzada de Calatrava, Puertollano y Torralba de Calatrava, de 300 euros cada uno.

CENTRO
ALFARERO
A ESTACIÓN



Alfarería Popular, Diseño,
Cursos para todas las edades,
Aula de la Universidad Popular,
Sala de Exposiciones.

Antigua Estación Renfe. Carretera de Villamayor s/n. 13.440, Argamasilla de Calatrava (Ciudad Real).
Tfno.: 926 411781 - 649 346 868. e-mail: lealarias@telefonica.net

CELEBRACIONES

El Parque 'Julián Lozano' volverá a concentrar diversas actuaciones musicales nocturnas

El Consistorio tiene lista ya la Feria y Fiestas 2009

Redacción

La Concejalía de Festejos ha programado toda suerte de actividades con motivo de las celebraciones en honor al patrón de la localidad, que este año se prolongarán del miércoles 22 de julio al lunes 27.

A las 21,00 horas del día 22 darán inicio la Feria y Fiestas 2009, con el tradicional acto inaugural al que acudirán autoridades regionales, provinciales, comarcales y locales, acompañados de los tradicionales gigantes y cabezudos y el cuento de Capercucita Roja, así como por parte de la Banda Municipal Banda Municipal de Música de Almadén dirigida por Isaac Perelló Martí.

Será una hora después cuando, en la pista central del Parque Municipal 'Julián Lozano', se proceda a la coronación de la Reina de estas celebraciones y, a continuación, primera velada de verbena popular, amenizada por la orquesta Vuelo Charter.

Para el jueves día 23 se ha programado, a las 22,00 horas en la pista del Parque Municipal, una gran revista de variedades, con el humor y flamenco de José Manuel Santiago, en canción ligera y española Ana Nájera, como vedette Ana Torres y transformista Nacha. Llegada la medianoche, segundo día de verbena popular con la misma orquesta que en la noche previa.

Ya el viernes 24, a las 20,00 horas, el Polideportivo Municipal acogerá el espectáculo infantil 'Imaginateo'. Y a medianoche, tercera verbena con la orquesta Babylon. Hora y media después se celebrará un concierto gratuito en el Parque 'Julián Lozano', con la actuación de La Húngara'.



El sábado día 25, a las 12,30 horas, el Polideportivo albergará la fiesta de la espuma y un trenecito infantil, actividades que serán totalmente gratuitas y que se repetirán al día siguiente. Ya de noche, a las 23,00 horas el Parque Municipal acogerá la actuación estelar del grupo de sevillanas de la Aca-

demia de Mari Carmen Rodríguez, de Almadén, a cuyo término se iniciará la cuarta verbena, amenizada por la orquesta Bora-Bora.

En la jornada dominical del 26 de julio, además de la actividad matinal infantil, a las 21,00 horas la Plaza de Toros albergará un espectáculo de cultura equestre. Y

a las 24,00 horas, quinta noche de verbena, con la misma orquesta que la de la noche previa. Ya a las 1,30 horas, concierto gratuito en el Parque Municipal 'Julián Lozano' con el divertido grupo El Guateque de la Década.

Lunes 27, San Pantaleón

Para la jornada grande del día del patrón, San Pantaleón, el lunes día 27, al mediodía en el Polideportivo y por gentileza del Centro Ecuéstre 'El Pinar', todos los niños y jóvenes que lo deseen podrán disfrutar y pasar un buen rato montando a caballo. La actividad será totalmente gratuita. Y por la tarde, a las 20,00 horas, el Polideportivo albergará el espectáculo infantil 'Los Güilson'.

Desde las 20,30 horas tendrá lugar en la Parroquia, la solemne función religiosa en honor de San Pantaleón, cantada por los Coros y Rondalla de la Asociación Cultural 'Amigos de la Música'.

A las 22,00 horas la Plaza de Toros acogerá un concierto ofrecido por la Banda Municipal de Música, bajo la dirección de Isaac Perelló Martí. Durante el intermedio se procederá con el ceremonial de entrega de trofeos de las competiciones deportivas de la Feria y Fiestas 2009. Al finalizar la cita musical, en la Plaza Waldo Ferrer habrá un gran espectáculo de fuegos artificiales en honor al patrón San Pantaleón. Por último, con la medianoche tendrá lugar la última verbena popular amenizada por la orquesta Paradise.

Indicar, por otro lado, que durante estos días de celebraciones se habilitará un estacionamiento gratuito en el solar existente junto al IES 'Pablo Ruiz Picasso'.

San Pantaleón

San Pantaleón fue un médico mártir de 29 años de edad, cuya vida se extendió, entre los años 275 y 305 aproximadamente. Pantaleón significa en griego 'el que se compadece de todos'. Este médico nació en Nikomedia, la actual Turquía, fue decapitado por profesar su fe católica en la persecución del emperador romano Diocleciano, el 27 de julio del 305.

Lo que se sabe de San Pantaleón procede de un antiguo manuscrito del siglo VI que está en el Museo Británico. Pantaleón era hijo de un pagano llamado Eubula y de madre cristiana.

Su maestro fue Euprosino, el médico mas notable del imperio. Fue médico del emperador Galerio Maximiano en Nicomedia. Conoció la fe pero se dejó llevar por el mundo pagano en que vivía.

Un buen cristiano llamado Hermolaos le abrió los ojos, exhortándole a que conociera "la curación proveniente de lo más Alto", le llevó al seno de la Iglesia. A partir de entonces entregó su ciencia al servicio de Cristo, sirviendo a sus pacientes en nombre del Señor. Trataron de matarle de seis maneras diferentes; con fuego, con plomo fundido, ahogándole, tirándole a las fieras, torturándole en la rueda y atravesándole una espada. Con la ayuda del Señor, Pantaleón salió ileso. Luego permitió libremente que lo decapitaran y de sus venas salió leche en vez de sangre y el árbol de olivo donde ocurrió el hecho floreció al instante. Se conservan algunas reliquias de su sangre, en Madrid, Turquía e Italia.

Atlas Histórico de la Provincia de Ciudad Real De la Prehistoria a la Edad Media

Óscar Jerez García

ISBN: 13-978-84-611-3403-8
344 páginas, 15x21 cms., encuadernación rústica cosida a hilo
Precio: 18 euros

El valor didáctico de la Historia de nuestro entorno más próximo y su presencia en el ámbito educativo puede evitar la acelerada y siempre injustificada destrucción de nuestro Patrimonio. De acuerdo a esta premisa, nos planteamos, con la elaboración de este Atlas, un objetivo básico como es la difusión de los elementos patrimoniales históricos y el uso didáctico de los mismos a través de imágenes y de este medio de expresión que es el lenguaje cartográfico, con el fin último de contribuir al conocimiento, valoración y conservación del Patrimonio Histórico más próximo.

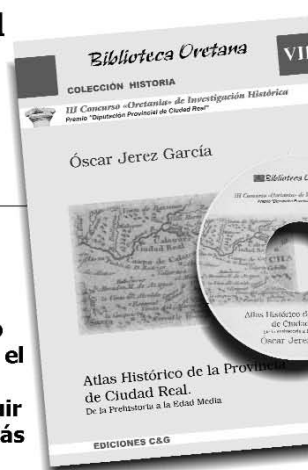

Solicita nuestro catálogo editorial libros@oretania.es



Oretania

C/ Alejandro Prieto, 4 - 2ºB
13500 Puertollano

La localidad acogió la primera y la última etapas de un torneo que se adjudicó el corredor del Fenavín Carlos Carrero

Almadén centró la atención del III Trofeo 'Diputación' de ciclismo

Redacción

Almadén centró la atención del mundo ciclista durante el 30 de junio y el 1 de julio, al acoger dos de las tres etapas del III Trofeo Diputación Provincial de Ciudad Real, del que se alzó victorioso al término de todo el ciclo el corredor Carlos Carrero del equipo FENAVIN.

Precisamente, Carrero se adjudicaba la victoria en la primera etapa de la competición, sobre una distancia de 110 kilómetros. Escapado desde la primera de las tres vueltas al circuito del día, Almadén, Gargantiel, Almadenejos y Almadén, junto a otros cinco componentes, entre ellos el ciudadrealeño Jesús Alberto Rubio, del Rualje-Cajasol, y Rubén Fernández, del Contempolis-Murcia. Desde la segunda de las vueltas, Carrero llegó a tener en algunos momentos de la etapa casi tres minutos de diferencia con respecto al pelotón. En la tercera, definitivamente, el hombre de Rualje, se queda rezagado debido a un pinchazo y con el pelotón a menos de dos minutos. A falta de 10 kilómetros para meta saltó Rubén Martínez, del equipo Fiat-San Sebastián de los Reyes, situándose a 40 segundos de los escapados. Esta lucha llegó hasta prácticamente el último kilómetro, donde Carlos Carrero impuso su ritmo y consiguió soltar a Rubén Fernández (Contempolis) que llegaba a meta a 11 segundos, Rubén Martínez a 36 y el pelotón, encabezado por Moisés Gallego, a 4,56 minutos del vencedor.

Al día siguiente se trasladaban organización y equipos hasta Almodóvar del Campo, donde por la mañana tenía lugar el primer sector de la segunda etapa. Se trataba de una cronoescalada de 4,2 kilómetros al cerro de Santa Brígida, en la que los ciclistas de Ciudad Real se defendieron bien, empezando por el líder de la prueba, Carlos Carrero (FENAVIN), 7º en la etapa, que mantuvo el liderato con cuatro segundos de diferencia con respecto a su máximo rival, Rubén Fernández (Contempolis-Ampo), así como de los hombres de Rualje, Javier García, 4º y Jesús Alberto Rubio Arribas, 6º. Por lo tanto, Carrero salvaba la etapa más difícil y como se demostraría la definitiva para conseguir la victoria final.

Finalmente, el segundo sector de la segunda etapa partía esa tarde de Almodóvar del Campo y concluía de nuevo en calles almadenenses, tras cubrirse 69,2 kilómetros. Fue ésta una etapa rápida pues desde la salida empeza-

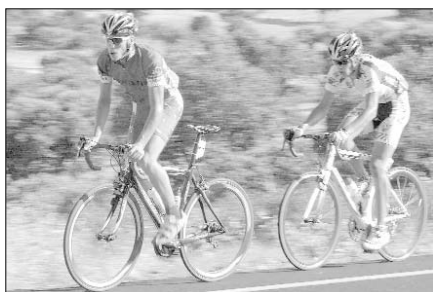
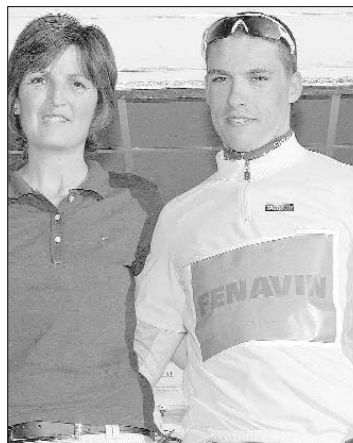
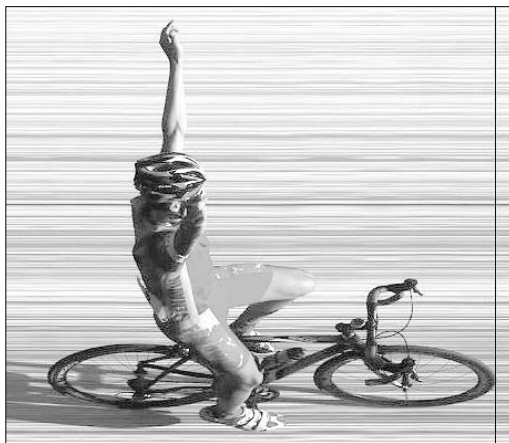

ron los ataques, siendo un hombre de Rualje, Javier García, el hombre del día, ya que se mantuvo escapado desde el kilómetro 2 de carrera hasta el 40 de la misma. Por detrás se producían distintos ataques y escapadas de grupitos de dos, tres y hasta de cuatro ciclistas, llegándose a juntar todos en un grupo de 22 unidades. Justo en el momento en que se daba caza

a Javier García, se producía el ataque de ese grupo de escapados de dos hombres del Navalcarnero, Ismael F. Barba, 5º en la general hasta ese momento a 4,31 y de Miguel A. Abellán. Ambos llegaron a alcanzar diferencias de hasta 2,40 respecto al grupo perseguidor y de 3,10 min con el grupo del líder, a falta de 20 km. para meta, momento más crítico para el líder

Carlos Carrero. Desde ese momento y hasta el final, los hombres de FENAVIN no cesaron en su empeño de reducir diferencias y el grupo intermedio fue reducido antes del final de la etapa y los dos escapados, lograron la victoria con un tiempo de 2,26 minutos, sobre el grupo de los hombres de FENAVIN, consiguiendo así Carrero la victoria final.

Clasificación

General Individual

- 1º, Carlos Carrero (FENAVIN), 5:13:29.
- 2º, Rubén Fernández (CONTENTPOLIS-AMPO), a 4 segundos.
- 3º, Rubén Martínez (FIAT AUTO-San Sebastián de los Reyes), a 12 segundos.
- 4º, Ismael F. Barba (NAVALCARNERO FT), a 2:05.
- 5º, José María Gómez (FIAT AUTO-San Sebastián de los Reyes), a 4:17.
- 6º, Diego Cuervo (ALGRANIMAR STONE), a 4:56.

General Regularidad

- 1º, Ismael F. Barba (NAVALCARNERO FT), 54 puntos.
- 2º, José María Gómez (FIAT AUTO-San Sebastián de los Reyes), 44 puntos.
- 3º, Carlos Carrero (FENAVIN), 41 puntos.
- 4º, Rubén Fernández (CONTENTPOLIS-AMPO), 38 puntos.

General Montaña

- 1º, José María Gómez (FIAT AUTO-San Sebastián de los Reyes), 6 puntos.
- 2º, Ismael F. Barba (NAVALCARNERO FT), 6 puntos.
- 3º, Rubén Fernández (CONTENTPOLIS-AMPO), 5 puntos.
- 4º, Jesús A. Rubio (RUALJEGIRASOL).

General

Castellano-Manchego

- 1º, Carlos Carrero (FENAVIN).
- 2º, Jesús A. Rubio (RUALJEGIRASOL).
- 3º, Javier Ramírez (FENAVIN).
- 4º, Adrián Mares (RUALJEGIRASOL).

General Ciudad Real

- 1º, Carlos Carrero (FENAVIN).
- 2º, Jesús A. Rubio (RUALJEGIRASOL).
- 3º, Javier Ramírez (FENAVIN).
- 4º, Javier García (RUALJEGIRASOL).

General Equipos

- 1º, CONTENTPOLIS-AMPO.
- 2º, NAVALCARNERO-F.T.
- 3º, FIAT AUTO-San Sebastián de los Reyes.
- 4º, FENAVIN.
- 5º, RUALJEGIRASOL.
- 6º, CYCLING 09 GALAPAGAR.
- 7º, ALGRANIMAR STONE.
- 8º, GIMENEZ GANGA-CC SAX.
- 9º, VIGUETAS CASES.
- 10º, CONSTRUCCIONES CCN.

Deportes

Redacción

Almadén acogió mediado junio la última jornada correspondiente al campeonato de Deporte en Edad Escolar, que organiza cada año la Diputación Provincial de Ciudad Real, con el objetivo de fomentar la práctica deportiva entre los escolares de los pueblos de la zona y la convivencia de los mismos.

Se realizaron varias modalidades deportivas que fueron Balonmano, Fútbol-Sala, Fútbol 3x3, Bádminton, Tenis de Mesa, Balonvolea y Baloncesto, en las que participaron 160 chicos y chicas de los pueblos de la comarca: Alamillo, Almadenejos, Agudo, Chillón y Valdemanco del Esteras, además de Almadén como municipio anfitrión.

Con la presencia de la diputada responsable de Deportes, Rosa María Riballo, que estuvo acompañada de diferentes concejales de los ayuntamientos participantes, se desarrolló la concentración conforme a los horarios previstos, llevándose a cabo las distintas competiciones en los lugares previstos como fueron el pabellón cubierto municipal, la pista polideportiva anexa a este pabellón, la pista polideportiva del colegio Jesús Nazareno, el campo de fútbol "El Morconcillo" y el porche del pabellón. Los asistentes tuvieron también la ocasión de disfrutar de una exhibición de balonmano y otra de fútbol-sala, que se llevaron a cabo en el Pabellón Polideportivo tras los descansos de las competiciones.



La localidad acogió la última jornada con una convivencia comarcal

160 jóvenes cierran el Deporte Escolar

En cuanto a los encuentros de fútbol-sala, destacar que en cadetes quedó campeón Almadén B frente a Almadén A que se quedó como subcampeón. En categorías de promoción, Agudo se alzó co-

mo campeón frente a Guadalmez que se conformó con el puesto de subcampeón.

Rosa María Riballo resaltó al término de la jornada su agradecimiento a los monitores, respon-

sables y voluntarios en la organización del evento y mostró su deseo de que en años sucesivos se sigan llevando a cabo estas convivencias que tanto benefician a los escolares.

Discapacitados de Xabeca participaron en dos torneos polideportivos

Redacción

Iberdrola Renovables, Unicaja y la Diputación de Ciudad Real organizaron a comienzos de julio en Puertollano su III Campeonato Deportivo para Discapacitados. En el evento, que tenía lugar en las instalaciones de la Dehesa Boyal de Puertollano, participaron cerca de 450 miembros de once asociaciones de discapacitados de la provincia de Ciudad Real, entre ellas Xabeca de Almadén.

La jornada incluyó la realización de diversas actividades deportivas y de ocio destinadas a estos colectivos, entre las que destacaron la disputa de sendos campeonatos de fútbol sala y baloncesto, tenis gigante, un juego hinchable de equilibrio, carreras de sacos, un concurso musical y diversas actividades acuáticas.

Con anterioridad, en mayo, Victoria Montes se había hecho con el título de lanzamiento de peso femenino durante el IV Campeonato Deportivo para Personas con Discapacidad que tuvo lugar en Ciudad Real y organizado por la Diputación.



Redacción

Las Escuelas Deportivas de Fútbol Base de Almadén obtuvieron un excelente resultado en el IV Torneo Internacional de Fútbol Base Marina D'Or Cup'09 celebrado en la localidad castellonense de Oropesa del Mar.

Para participar en este torneo se inscribieron dos de sus equipos, el de categoría benjamín y el de categoría infantil. Tras disputar tres encuentros cada uno de ellos, ambos accedieron a las respectivas finales dentro de sus categorías.

Las Escuelas Deportivas brillan en el IV Torneo Internacional de Fútbol Base de Marina D'Or

Las clasificaciones logradas por los almadenses fueron, en el caso de los benjamines, equipo subcampeón y trofeo al mejor jugador, en este caso jugadora dado que fue para Nuria Verastegui. Por su parte, el CDE de Almadén in-

fantil se proclamó también subcampeón en su categoría.

Marina D'Or Cup es una iniciativa para potenciar el fútbol y la convivencia entre jóvenes deportistas de diferentes comunidades y países. Se trata de un torneo de

fútbol con un concepto diferente, donde los familiares y acompañantes también son los protagonistas animando a las futuras estrellas. Disfrutan así de unas vacaciones, en un marco ideal para este evento como es el complejo de Marina

d'Or, con su famoso balneario, dos parques de atracciones, spa, piscinas, actividades de animación, pistas polideportivas, etc.

La posibilidad de desplazarse a este evento no hubiera sido posible sin el esfuerzo de la directiva de las Escuelas Deportivas, de los entrenadores de los distintos equipos, de las familias y el apoyo del Ayuntamiento de Almadén. También agradecen los responsables de este proyecto deportivo escolar el patrocinio, "generoso y desinteresado", de las empresas Aglomancha Empresa Constructora SA y de Valoriza Agua.



Diego Rodríguez

Los abuelos del piloto de Moto GP Jorge Lorenzo son vecinos del barrio de Cañamares

Las raíces manchegas de un campeón del mundo

Lucio Guerrero y su esposa son dos vecinos del puertollanero barrio Cañamares que podrían pasar totalmente desapercibidos entre sus vecinos si no fuera por el detalle de que uno de sus nietos es el piloto de Moto GP Jorge Lorenzo, bicampeón del mundo en 250cc en 2006 y 2007 y actual segundo clasificado del Mundial de Moto GP, la máxima categoría.

Tanto Guerrero como su esposa son puertollaneros de toda la vida, aunque éste naciera en la ciudadrealdeña localidad de Malagón. Sin embargo, por cosas de la vida ambos se fueron de jóvenes a las Islas Baleares, lugar donde vivieron durante cerca de 45 años y donde tuvieron dos hijas, una de las cuales es la madre de Jorge Lorenzo.

De su etapa insular, los abuelos del campeón explican que con tan sólo dos añitos su padre le regaló una pequeña moto con la que Jorge Lorenzo comenzó a hacer sus 'pinitos' en el mundo de las dos ruedas en un improvisado circuito de cubiertas de neumáticos también construido por su padre. Además, ya de pequeño disfrutaba viendo las carreras de motos por televisión.

En cuanto a las carreras de su nieto, Lucio Guerrero y su esposa confiesan que las viven por televisión con mucha intensidad y emoción, sobre todo la abuela, que reconoce que en ocasiones se ha llevado muchos sustos cuando Jorge Lorenzo ha sufrido alguna caída o ha estado a punto de tener algún accidente. Todo lo contrario que su hija María, la madre del campeón, que nunca ve los grandes premios en vivo, sino que los ve en diferido una vez corroborado que su hijo no ha sufrido accidente alguno.

En este sentido, los abuelos de Jorge Lorenzo se lamentan de la única ocasión en que pudieron ver a su nieto en acción y no pudo ser. Ocurrió el pasado año en el Gran Premio de Catalunya en el Circuito de Montmeló, carrera a la que Lucio Guerrero y su esposa asistieron para disfrutar del es-

pectáculo de las motos que acabó en una caída de Jorge Lorenzo, aunque afortunadamente sin consecuencias graves.

En cuanto a sus vidas en Puertollano, los abuelos de Lorenzo confiesan sentirse muy cómodos y, sobre todo, muy orgullosos de su nieto. Así, ambos explican que han logrado generar afición por el motociclismo en la ciudad industrial porque mucha gente que no seguía las carreras ahora las ven para ver en acción al nieto de sus amigos.

Por último, tanto Lucio Guerrero como su esposa no se atreven a hacer un vaticinio de cara al final de temporada. Ambos confían en que su nieto se convierta por primera vez en campeón del mundo en Moto GP, aunque son conscientes del potencial del líder del mundial y compañero de escudería Valentino Rossi. Aún así, los dos confiesan que seguro que hará podio y seguirán igual o más orgullosos si cabe de su nieto.

Reseña biográfica de Lorenzo

Jorge Lorenzo Guerrero (4 de mayo de 1987, Palma de Mallorca) es piloto de motociclismo español. Es bicampeón del mundo de 250cc al conseguirlo en las temporadas 2006 y 2007.

La temporada pasada, 2008, debutó en Moto GP acabando en cuarta posición a muy pocos puntos de subir al podio en una campaña marcada por varias caídas. En la presente temporada, la segunda en la máxima categoría, Lorenzo ocupa la segunda posición del Mundial tan sólo superado por el italiano Valentino Rossi, compañero de equipo con el que mantiene una sana competencia.

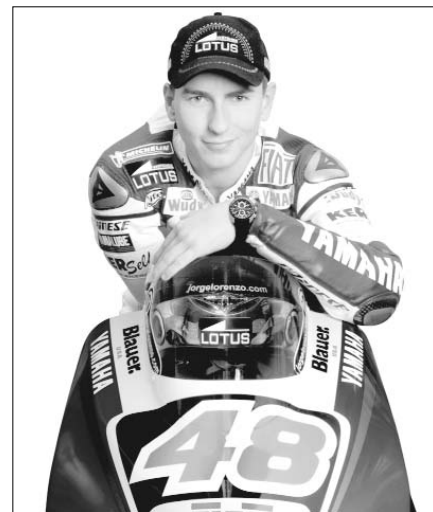

El Ferrocarril en Puertollano durante la Dictadura de Primo de Rivera (1923-1930)

Carlos Fernández

ISBN: 978-84-935708-5-9
80 páginas, 15x21 cms., encuadernación rústica cosida a hilo
Precio: 10 euros

La aparición de carbón en Puertollano en 1873, y el inicio de su explotación dará una gran importancia al ferrocarril, como principal medio de transporte de su producción...

Cabezarados: Historia de la formación de un pueblo en el Campo de Calatrava

Ángel Luis Ruiz Herrera



Solicita nuestro catálogo editorial libros@oretania.es



Oretania

C/ Alejandro Prieto, 4 - 2ºB
13500 Puertollano



Hay obras de arte que no sólo están en los museos.
Son la viva expresión de nuestra tierra. Colores extraídos de la naturaleza.
Aromas intensos, afrutados, que despiertan nuestros sentidos.
Texturas que hablan de sentimientos.
Productos para exportar al mundo, para importar a quién más nos importa.
Sabores que emocionan... que son parte de nuestra cultura, de nuestra tierra...
Son lo mejor de nosotros mismos.

Gran Selección 2008.
La esencia y el sentido de nuestra tierra...



| | | | | |
|--|--|---|---|---|
| | | | | |
| | | | | |
| <p>Premio Gran Selección VINO</p> <p>Tinto joven con madera TORRE DE GAZATE</p> <p>Cencibel VINICOLA DE TOMELLOSO COOP. (D.O. La Mancha) Ctra. Toledo-Albacete, km 130,8 13700 TOMELLOSO (Ciudad Real) Tel.: 926 513 004 vinicola@vinicolatommeloso.com</p> | <p>Premio Gran Selección QUESO</p> <p>Queso manchego industrial de media curación CASA DEL CAMPO</p> <p>MANTEQUERÍAS ARIAS, S.A. Ctra. de Jaén, km. 8 02006 ALBACETE Tel.: 967 236 835</p> <p>miguelangel.arias@mantequerasarias.com (miguelangel.lozano@mantequerasarias.com) mantequerasarias.com)</p> | <p>Premio Gran Selección ACEITE DE OLIVA</p> <p>Aceite de Oliva Virgen extra ecológico PAGO DE QUIRÓS</p> <p>E.A. LA MONCLOA, S.A. Finca la Moncloa, s/n 45430 MASCARAQUE (Toledo) Tel.: 925 594 080</p> | <p>Premio Gran Selección MIEL</p> <p>Miel con D.O. La Alcarria CRUZ REAL</p> <p>Romero HONEYCOMBE, S.L. Cerro de la Ermita, 12 19117 ALBALATE DE ZORITA (Guadalajara) Tel.: 638 345 878 pepe@loeches.net</p> | <p>Premio Gran Selección AZAFRÁN</p> <p>Azafrán de la Mancha LA ROSERA</p> <p>BEALAR, S.L. Pol. Ind. Las Lomas, 10, 16200 MOTILLA DEL PALANCAR (Cuenca) Tel.: 969 180 156 bealar@telefonica.net</p> |