



La inversión supera los 412 millones de pesetas

Comenzaron las obras del Instituto de Enseñanzas Secundarias

Tras la adjudicación de las obras a la empresa Dragados y Construcciones, éstas dieron comienzo en los últimos días del mes de noviembre, realizando la limpieza y acondicionamiento de la parcela donde se levantarán las distintas dependencias y construyendo el vallado perimetral de los más de 10.000 metros cuadrados de la parcela.

El Instituto tendrá seis pabellones, además de dos pistas polideportivas, aparcamientos y amplias zonas ajardinadas para esparcimiento de los estudiantes; estas últimas podrían destinarse en parte a futuras ampliaciones del centro.

Además de las 28 au-

las, se dispone de todo tipo de instalaciones, como son laboratorios, biblioteca, aula de tecnología, informática, dibujo, arte, varios seminarios, salas de música y plástica; cuenta también con todos los espacios necesarios para la administración del centro: dirección, secretaría, jefe de estudios, médico, etc.; y otras instalaciones como aulas-taller, porche de juegos, cafetería, sala de profesores, alumnos y padres, y vivienda para el conserje.

En cuanto a instalaciones deportivas, además de las citadas pistas, de más de 500 metros cuadrados cada una, contará con un gimnasio con dimensiones parecidas.

Para aquellos que aún no conozcan la ubicación de estas obras, recordarles que están en el denominado sector SR-2A, es decir, en la zona comprendida entre las Mon-



jas, el Pabellón Cubierto y la carretera de Valdepeñas, concretamente detrás de los distintos grupos de viviendas recientemente construidos; un lugar que está cambiando el perfil de nuestro pueblo y que, a la vuelta de unos años, será motor de cambio socioeconómico del municipio, contribuyendo a la vez a un mayor desarrollo educativo-cultural con el complemento de la próxima Casa de Cultura. Este sector, que cuenta ya con sus calles debidamente pavimentadas, es

un lugar sobre el que resulta recomendable pasar alguna visita, para apreciar el cambio que hacemos referencia y que se está produciendo a pasos agigantados.

Finalmente, indicar que, siguiendo las normas fijadas en la adjudicación de estas obras, el plazo máximo de ejecución será de 14 meses, por lo que entre finales de 1993 y principios de 1994 Miguelturra contará con su primer Instituto de Enseñanzas Secundarias.

SUMARIO

OPINION

- Escriben los portavoces de los grupos municipales.
 - Cartas de los lectores.
 - Centro de Salud.
- (Pág. 2)

ACTIVIDADES DEPORTIVAS

- ANTONIO MARTIN AL NEW BALANCE
- (Pág. 3)

UNIVERSIDAD POPULAR

- RECOGIDA DOMICILIARIA DE RESIDUOS VOLUMINOSOS
- (Pág. 3)

BREVES

- Cabalgata de los Reyes Magos.
 - Escuelas Deportivas.
 - Recogida de árboles navideños.
 - Buzón para las cartas a los Reyes.
 - Jornadas sobre comunicación.
- (Pág. 4)

CONVOCATORIAS

- PLENO MUNICIPAL
- (Pág. 4)

El Instituto estará terminado entre finales de 1993 y principios de 1994



Cartel anunciador del Carnaval 1993

El pasado 17 de diciembre tuvo lugar el fallo del certamen para la elección del cartel anunciador del próximo Carnaval. El jurado, integrado por D. Joaquín González León -ex-presidente de la Asociación de Peñas-; D. Antonio Sánchez Carretero, -Diseñador Gráfico y tres veces ganador del concurso- y D. José M.ª León Alcalde, -profesor de Arte y Diseñador Gráfico-. Una vez analizados los 17 trabajos presentados al concurso, acordaron conceder el único premio, consistente en 100.000 ptas. y símbolo del certamen, al trabajo presentado bajo el lema "Quijano" y cuyo autor resultó ser D. YAWDAT AL-BANNA, con domicilio en Móstoles (Madrid).

Pavimentación y ajardinamiento de la Plaza de San Antón

Recientemente se ha terminado la remodelación de la Plaza de San Antón; un proyecto en el que se ha intentado conjugar el uso tradicional con la pavimentación y el ajardinamiento, respetando al mismo tiempo los accesos a cocheras de distintos vecinos.

En su construcción destacan los acerados perimetrales realizados con baldosas de terrazo; el paseo central empedrado que circunda un pequeño arenero en el que se podrán instalar aparatos para juegos infantiles; los pasos para cocheras aprovechables para juegos, ya que sólo tiene uso como tal paso

como tal paso para los vehículos propiedad de los vecinos con garaje, no permitiéndose el estacionamiento de ningún vehículo (incluidos los anteriores).

La pavimentación se complementa con la instalación de varias farolas de hierro fundido, cuatro bancos de piedra artificial y una fuente de agua potable.

Finalmente, destacar el ajardinamiento de la zona, recogiendo la propuesta que defiende una Ecología Urbana, por ello se ha elegido únicamente plantas autóctonas, destacando las cuatro encinas de gran porte, compradas en vivero;

y el grupo de pequeñas encinas, conseguido gracias a la inestimable colaboración de miembros del colectivo JABALON, quienes, no sólo se encargaron

de su plantación (algo en extremo dificultoso en este tipo de árboles), sino que también mantienen un seguimiento a su desarrollo.



Nuevo año, nuevo quehacer



Cuando este periódico llegue a los lectores migueltureños, ya habrá comenzado un nuevo año: 1993. Y aunque el histórico año pasado ya es eso, historia, la actividad política municipal sigue su curso llena de proyectos y objetivos, en definitiva llena de esperanza positiva para nuestro pueblo.

Entre los logros y objetivos más inmediatos caben destacar: en primer lugar, una obra de trascendencia histórica para Miguelturra como es el Instituto de Enseñanza Media o Secundaria, ya comenzado en el nuevo barrio de detrás de "las Monjas" y que esperamos esté terminado a finales de este nuevo año 1993. Siguiendo en el campo educativo, ya está elaborándose el proyecto constructivo de cobertura de la pista polideportiva del Colegio Público situado en la calle Ancha, que será llevado a cabo también a lo largo de este año.

Con esta última obra, dicha pista quedará convertida prácticamente en un polideportivo cubierto; si a ello unimos además, que el Instituto anterior también dispondrá de un excelente gimnasio cubierto, resulta que Miguelturra contará con tres instalaciones cubiertas: el Pabellón Municipal, el Colegio de la calle Ancha y el Instituto; algo impensable hace sólo un par de años. Con estos polideportivos cubiertos, más las instalaciones al aire libre ya existentes y otras nuevas de que también dispondrá el Instituto; nuestro pueblo quedará

extraordinariamente dotado para que nuestros más de mil escolares, nuestros centenares de deportistas habituales federados y el público en general puedan practicar deporte adecuadamente.

Por otra parte, también en 1993, la Gestión Municipal Socialista habrá devuelto la dignidad urbanística que le faltaba a una entrañable placita, históricamente abandonada al polvo y a la oscuridad: la Plaza de San Antón. Desde este nuevo año dejará de ser fea y sucia para, aún dentro de su humildad, pasar a ser una plaza agradable. En urbanismo, también se iluminará todo el exterior del pueblo que bordea la carretera de Pozuelo.

Otro objetivo que avanzará definitivamente este nuevo año, será la nueva Casa de la Cultura de la calle Perlerines, la cual tendrá una Biblioteca digna de los futuros estudiantes de bachillerato y módulos profesionales de Miguelturra. Con salas separadas de lectura y consulta para niños y jóvenes-adultos, con salón-teatro de actos, con aulas de trabajo, etc. Además, en otras áreas, se comenzará el Nuevo Parque en el barrio de "las Monjas". Se pondrá en funcionamiento la nueva fase del Centro de Salud. Se incrementará nuestra política de Bienestar Social y de Participación Ciudadana con subvenciones... Y así, entre otros muchos proyectos más que sería largo exponer, os deseamos: *Feliz año nuevo a todos.*

Grupo Municipal Socialista

La oposición de izquierdas, crítica real y constructiva



1.º Izquierda Unida, analizó y criticó, en su momento, la gestión que llevaron a cabo los dirigentes del PSOE en el Ayuntamiento, en relación a la *Contratación y no actuación* de la "Década Prodigiosa"; por lo que solamente queremos reseñar y recalcar que es *impresentable* "La tabla rasa" que ha querido (sin conseguirlo) llevar a cabo el PSOE a través del canje de entradas de la "Década" con las del grupo "La guardia". Todo esto intentaron justificarlo en el anterior número de esta publicación.

Sería mucho más ético y racional esperar el dictamen Judicial, como apoyó Izquierda Unida en el Pleno donde se debatió la posibilidad de una actuación de la "Década" para romper el litigio, el grupo Socialista desea por todos los medios (razonables o no) liquidar este lamentable caso.

2.º Izquierda Unida a través de la propuesta en el Pleno (Presupuestos del 92) de este Ayuntamiento, de las críticas publicadas en el Periódico de la Iglesia, del propio Boletín de I.U. y de esta publicación, hemos propuesto, por infinidad de razones, que el Ayuntamiento *instaure el Bono Bus* en la línea que nos une con Ciudad Real.

Ahora más que nunca, cuando el precio del billete es de 75 ptas. (y no precisamente el de ida y vuelta) es necesario que el PSOE y sus socios de Gobierno, creen una Comisión que negocie con la Empresa "Iberconsa", concesionario de la línea, la puesta en marcha del Bono Bus.

No se puede permitir el precio actual en una línea inter-urbana de un recorrido de 4 Km. más aún cuando es una de las más rentables de la provincia, por su nivel de ocupación.

Si no se ha negociado antes del 31 de marzo de 1993 (prácticamente 4 meses es tiempo más que suficiente para el desarrollo de cualquier negociación) *Izquierda Unida llevará a cabo una campaña de recogida de firmas, para que sean los usuarios y el pueblo en general los que hagan ver la necesidad de este Bono Bus.*

Queremos también, desde Izquierda Unida, aprovechar estas páginas para desearles a todos los Migueltureños una *Feliz Navidad* y, que el nuevo año 1993 venga cargado de *ilusión y esperanza* (afortunadamente son las dos únicas cosas que nuestros actuales Gobernantes no nos pueden quitar).

Grupo Municipal Izquierda Unida

Cartas de los lectores

EL PARQUE Y SUS PROBLEMAS

Por ahora nuestro Parque es el único que tenemos y como tal estamos obligados a cuidar de que la estancia en él sea lo más agradable posible, por parte de todos los vecinos que lo disfrutamos o sufrimos, pero sobre todo, en primer lugar por parte de los responsables públicos municipales.

La primera queja se relaciona con un juego de moda en Miguelturra últimamente. Me refiero a la "Petanca" que se practica en nuestro Parque. Nuestro Parque todos sabemos que es pequeño, muy pequeño, luego entonces: ¿Por qué se permite que, en el único lugar de recreo que tenemos en el pueblo, se practique un juego que necesita mucho espacio para realizarlo, sobre todo cuando hay varias partidas jugándose? ¿Por qué se permite que, en el único lugar de retazo para nuestros niños, y yo soy madre, se practique un juego con bolas de metal macizas volando por el aire, que de dar en la cabeza de un niño podrían hasta matarlo? Y para colmo, resulta que los jugadores de petanca se reservan en verano los mejores paseos de sombra y en invierno los mejores de sol, aunque sea en la propia entrada del Parque. Entonces, ¿por qué no les facilita otro lugar más propio el Ayuntamiento para

ellos solos y sin peligro?

La segunda queja es sobre los miles de cristales que inundan el único Parque que tenemos, consecuencia pienso del mal uso de algunos consumidores de los bares que rodean el Parque. Y para evitarlo, ¿por qué no se obliga a estos bares a que no sirvan envases de vidrio fuera del local? ¿Por qué no se les obliga, bajo sanción, a que sirvan las bebidas de fuera en envases de plástico?

La tercera queja es, ¿por qué se permite que los motos campeen libremente por las calles peatonales que bordean el Parque? Lugares éstos que son ideales para los niños y con el consiguiente peligro de atropello por las motos. ¿Por qué no se señala, vigila y sanciona mejor por la Policía?

Por último, ¿No habría alguna forma de impedir que los jovencitos estén siempre sentados en el respaldo de los bancos del Parque y con los pies ensuciando todos los asientos?

Al menos espero que los bancos que se instalen en el futuro no lleven respaldo.

M. L. A.
(D.N.I. 5.895.046)

¿ESTAN TODOS LOS QUE SON?

Solamente unas palabras para decir algo que se han preguntado otros muchos lectores, ya sean votantes o no de ese sector político: ¿Dónde está la opinión política de la derecha representada en nuestro Ayuntamiento -P.P. y F.E.- en el periódico municipal?

Aunque la opinión de estos Concejales puede o debe interesar a los migueltureños en general, por la sola razón del necesario contraste democrático de pareceres, es, sobre todo, a sus lectores a quienes más debe interesar la opinión sobre la actividad municipal del P.P. y de F.E. Es con éstos, con sus votantes, con quienes los partidos de la derecha, tienen una obligación, además de política, moral de opinar sobre lo que hacen en el Ayuntamiento.

Cuando en este periódico, que es municipal, que llega, según creo, a todas o casi todas las casas de Miguelturra, y el Partido Popular y la Falange no dicen esta boca es mía, pudiendo decirlo. Los migueltureños tenemos que pensar que o no tienen nada que decir o tienen muy poco.

Pero lo cierto es que deberían decirlo, aunque sólo sea por hacerse oír más ya que sólo son tres concejales respecto a los diez de la izquierda -P.S.O.E. e I.U.-. Porque, como se suele decir en este caso: son -concejales- todos lo que están -trece- ¿o es sólo a la hora de presentarse a las elecciones?

Manuel Viso
(D.N.I. 5.897.085)

Terminadas las obras complementarias en el centro de salud



En los últimos días se han realizado en el Centro de Salud una serie de obras de mejora con las que se puede considerar que se concluyen las fases constructivas previstas.

En la primera fase se realizó el edificio de una sola planta que tiene su acceso desde la calle Lentejuela, comprendiendo una amplia sala de espera, cinco consultas, dos aseos y un almacén. Posteriormente, se realizó en la 2.ª fase el edificio de dos plantas en la parte interior, unido al de la 1.ª fase y con accesos desde ésta y desde la calle Damián Corral. Comprende, en la planta baja: salas de espera, seis salas de consultas, dos aseos, almacén y trastero; y en la 1.ª planta: una sala de juntas, despacho, aseo y un apartamento para estancia de personal sanitario, con salón, cocina, dos habitaciones y cuarto de baño.

Finalmente se realizaron las obras complementarias referidas y que han consistido en la mejora de los accesos desde la calle Lentejuela, la mejora y acondicionamiento del patio, aparcamientos y jardín y accesos desde la calle Damián Corral y por último, la instalación de equipos de aire frío/caliente en consultas y espera.

Respectivamente, cada una de las fases han tenido unas inversiones de 9, 24 y 25 millones de pesetas, lo que hace un total de más de 35 millones de pesetas.

Una vez disponible esta infraestructura sanitaria, se irán completando poco a poco los servicios médicos básicos para nuestro pueblo.

FICHA TECNICA Boletín Informativo Municipal

Plaza de España, 1
Tels. 250050 - 225513 • Fax. 255528

REDACCION:

Area de Cultura

Colaboradores:

PSOE

Izquierda Unida

Las firmas

EDITA:

Concejalía de Comunicación

Depósito Legal: AB. 540-1992.

Actividades deportivas, Patronato Municipal de Deportes

El pasado 21 de noviembre, se celebraba la última jornada de la Liga local de Fútbol Sala. Esta Liga comenzó en el mes de Julio con una participación de 19 equipos de la localidad, retirándose en el mes de Septiembre dos de ellos.

Así quedaba la clasificación:

1.º MUEBLES FERNANDEZ	34 Puntos
2.º CONST. MIGUELTURRA	29 Puntos
3.º PUB EMILIO JOSE	
CONST. SABRA	29 Puntos
4.º LIMPIEZAS D. QUIJOTE	29 Puntos
5.º PERSIANAS EL CRISTO	27 Puntos
6.º CONST. WILBERTO	27 Puntos
7.º PAPELERIA MIGUELTURRA	26 Puntos
8.º FANY'S	22 Puntos
9.º T. HNOS. CAÑIZARES	20 Puntos
10.º FONTANERIA RODRIGO	19 Puntos
11.º BAR PIMIEN'S	18 Puntos
12.º PREVENTIVA	17 Puntos
13.º CEDIRE	13 Puntos
14.º AQUAGEST	10 Puntos
15.º LA CASA DEL PINTOR	8 Puntos
16.º TRAGALUZ	7 Puntos
17.º METALICAS VIGO	4 Puntos

Retirados: VIDEO CLUB CHAPIN y LACTEAS CASTELLANOS

Máximo goleador: Julián Roque (MUEBLES FERNANDEZ)

El pasado 6 de diciembre se celebraba un partido de exhibición entre el Campeón de Liga y una selección del resto de los equipos participantes, después se hizo entrega de los trofeos.

Instituto de Enseñanzas Secundarias

La Trascendencia de una obra

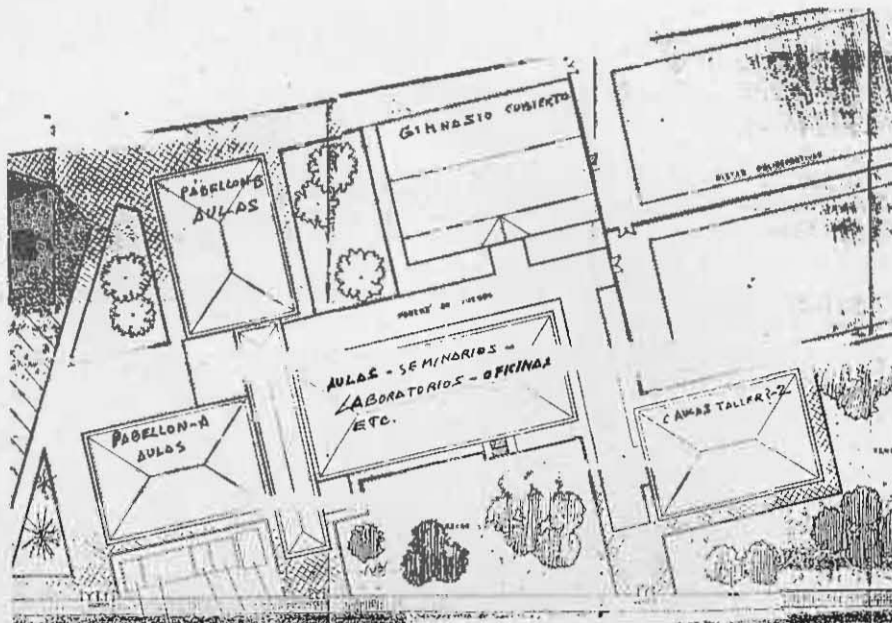

La construcción del Instituto de Enseñanzas Secundarias, obra pública que conllevará la inversión de más de cuatrocientos millones, es, sin ningún género de duda, la más importante obra pública realizada en Miguelturra en toda su historia.

Esto es así, no sólo por el volumen de la inversión, al final cerca de quinientos millones de pesetas, invertidos en una sola obra y en poco más de un año; sino por lo que en realidad tiene trascendencia en sí: las consecuencias educativas, culturales, sociales, económicas y políticas que, para nuestro pueblo, deben derivarse de la construcción del Instituto.

A poco que se analice, los efectos educativos en nuestro hijos y escolares serán los más importantes. Está claro que el hecho de tener en la localidad, sin problemas de transporte o residencia, un centro educativo en el que poder continuar estudios sin los problemas que conlleva el desplazamiento, animará sobremedura tanto a los jóvenes como a sus familias, a continuar los estudios sin tener que moverse de su pueblo hasta más o menos los dieciocho años, de forma que, lógicamente, aumentará el número de estudiantes miguelturraños.

Consecuentemente con lo anterior, el nivel cultural de nuestro pueblo en general debe también mejorar claramente, no solamente por el mayor número de estudiantes de Secundaria con los que conviviremos, sino porque el hecho de que exista un Instituto, lleva aparejado un movimiento superior en la localidad por la propia dinámica del Centro educativo: mejor nivel bibliotecario,

El Instituto eliminará gastos y problemas de transporte para nuestros hijos

conferencias, charlas, certámenes, mejor nivel deportivo, la actividad particular de más de treinta o cuarenta profesores -incluidos cate-dráticos- en su vida local, etc.

En cuanto a las consecuencias sociales también serán palpables. Es indudable que al aumentar el número de jóvenes con estudios secundarios, tendrán, al mismo tiempo, más y mejores oportunidades de proseguir estudios o de incorporarse al mercado de trabajo, sobre todo si tenemos en cuenta la enseñanza secundaria obligatoria, los módulos profesionales, las nuevas tecnologías o la diversificación del nuevo bachillerato que contempla la L.O.G.S.E. Y esto, poco a poco, incidirá en la transformación social de nuestra población.

Por lo que respecta a la repercusión económica para Miguelturra de la instalación de un Instituto, basta pensar que, por lo pronto, el hecho de retirar del transporte a

Ciudad Real a centenares de estudiantes, con el gasto significativo que ello com-

Más de 900 alumnos podrán estudiar en el nuevo centro

porta, se hará notar inmediatamente en el bolsillo de las familias. Por otra parte, esos mismos estudiantes consumen en Ciudad Real, por el hecho de estudiar allí, bocadillos, dulce, otros alimentos o bebidas, material escolar, libros y otros muchos enseres que ahora tendrían que consumir aquí.

Por último, no hay que desdenar la importancia política en definitiva de esta obra educativa. Un pueblo como Miguelturra que, a lo largo, sobre todo de la última década, se ha ganado un prestigio a nivel provincial y fuera de este ámbito:

el hecho de contar con un centro de Enseñanza Secundaria, no hará otra cosa que agrandar ese prestigio y ese peso político -en el más noble sentido del término- necesarios para seguir avanzando. Y que, en última instancia, han sido todos los miguelturraños los que lo han conseguido.



Joaquín González León (Concejal de Educación)

Antonio Martín fichó por el New Balance



Recientemente saltó la noticia del fichaje de un atleta de nuestro pueblo por una entidad deportiva tan importante como este club gallego. Puestos al habla con este joven nos informa que el fichaje se produjo tomando como base el ranking nacional de cross en la categoría juvenil, en el que Antonio ocupa el 7.º puesto de todo el país.

Este fichaje supondrá para él un nuevo aliciente para seguir buscando un puesto entre la élite, pues, además de facilitarle de forma gratuita todo el equipo personal y los desplazamientos necesarios, se verá arropado por un buen equipo, que tiene, entre otros méritos, el de contar con el mayor número de campeonatos de España de cross por equipos en la categoría juvenil.

A partir de ahora las competiciones serán más frecuentes para él, superando con seguridad la decena durante este invierno, y siendo, en el resto del año, casi semanalmente las que realizará en pista. Así, en el momento de nuestra conversación, tiene previsto la participación en un campeonato a celebrar en Avilés, aunque mantiene sus dudas debido a una pequeña lesión.

Finalmente nos indica que, tras su participación en el próximo campeonato de España, puede llegar a competir en el de Europa, siempre que se obtenga la victoria por equipos en el primero de ellos; algo que está al alcance de este equipo. Con todo, desde estas líneas, le deseamos mucha suerte para que consiga metas cada vez mayores.

Universidad Popular: Récord de participación

Tras ocho años de funcionamiento, comprobamos cómo cada curso se va incrementando el número de participantes en nuestro programa. En esta ocasión la cifra supera las 475 matrículas, lo que supone un 6'5% sobre el total de la población, siendo éste el porcentaje más alto de todas las UU.PP. de la provincia.

La alta demanda de plazas ha obligado a ampliar el número de grupos en aquellos cursos que técnicamente ha sido viable. Esto ha ocurrido por ejemplo con el Taekwondo, pasando de dos a tres grupos diarios; esta ampliación permite que los niños más pequeños (de 5 a 10 años) tengan su grupo propio. Además de este caso, destacan los cursos de Inglés (2 grupos de 24 personas), Gimnasia de mantenimiento (77 en dos grupos), Manchegas (52) y Ballet (46 en 3 grupos).

Otro hecho destacable es el éxito alcanzado

por el nuevo curso de Bailes de Salón, tanto por su número de matrículas como por el alto grado de satisfacción de los participantes; hasta el momento el Mambo y el Tango han sido las dos especialidades tratadas.

Finalmente, informan que durante los primeros días del mes de Enero se han de renovar las matrículas de los ciclos trimestrales, admitiéndose nuevos participantes en los grupos que no estén completos. Esta información se puede ampliar en este mismo boletín en la sección de convocatorias.



Recogida domiciliaria de residuos voluminosos

¿Qué hacer con ese electrodoméstico inservible que ocupa un lugar necesario en el "trasero" doméstico? Esta pregunta se repite muy a menudo en muchas de nuestras casas. Hasta hace poco tiempo el "abatamero" era el encargado de retirar estos desechos, a veces incluso a cambio de una pequeña cantidad de dinero.

Actualmente no ocurre lo mismo, la recogida domiciliaria de estos residuos no supone ninguna compensación económica, no sólo para el que los entrega, sino tampoco para el que los retira. Por ello, se produce un fenómeno que ha de ser contrarrestado cuanto antes: y éste no es otro que el de arrojar esa basura voluminosa al lugar que más cerca tengamos de casa siempre que no lo tengamos delante de nuestras puertas. Así, si paseamos por los alrededores del municipio encontraremos distintos puntos donde se acumulan estos residuos; si alguien deja una cocina vieja en un lugar limpio de basuras, comprobará cómo a la vuelta de unas semanas aquello ha aumentado considerablemente.

Ante este problema, el Ayuntamiento ha establecido un convenio para la Recogida Domiciliaria de estas basuras que, bajo el nombre genérico de Residuos voluminosos, engloba los electrodomésticos viejos, muebles, colchones, etc., quedando excluidos, lógicamente, las basuras y los escombros.



¿Cómo aprovechar este servicio?

Para poder hacer uso de este servicio bastará únicamente con ponerse en contacto telefónico con el Ayuntamiento o con el encargado de la recogida; en ese momento se facilitará el lugar de recogida, el horario más seguro de estancia en el domicilio y los datos sobre los residuos a retirar. A la vuelta de unos días serán retirados esos útiles que dejaron de serlo.

Teléfonos: 250050 ó 225513 - Ayuntamiento
253864 - Encargado de recogida Francisco de la Cruz (C/ Don Quijote, 4)

Cabalgata de Reyes

Con motivo de la celebración de las Fiestas Navideñas, Sus Majestades Los Reyes Magos visitarán nuestro pueblo el día 5 de enero, para traer a todos los niños sus regalos.

La Cabalgata comenzará a las 20 horas y tendrá su salida de la cooperativa, siguiendo el itinerario de costumbre (calle Real y plazas de la Constitución y de España) finalizando en el edificio del Ayuntamiento, en donde se hará entrega de regalos a los niños. Anteriormente, los Reyes Magos adorarán al Niño Jesús en el Portal viviente que estará instalado en los exteriores de la Iglesia.

Colaboran en la organización de estos actos las peñas *El Bufón* y *Barón Amanillo* y las asociaciones del *Barrio Oriente* y *Ampa del colegio El Pradillo*.

(Más información en Convocatorias).

Escuelas Deportivas**Deporte Base**

Ya comenzó el Campeonato Regional de Deporte Base, los chicos y chicas de nuestro pueblo, cada fin de semana juegan bien aquí o en los pueblos de la provincia, practicando el deporte que más les gusta.

Niños y niñas de edades comprendidas entre 6 y 15 años pasean el nombre de Miguelturra por toda la provincia, luchando por jugar bien y conseguir los puntos necesarios para clasificarse y pasar a la siguiente fase.

Durante toda la semana estos chicos entrenan incansablemente en las instalaciones deportivas (Pabellón y Polideportivo *Angel Castellanos*); si todavía no te has decidido a apuntarte, puedes hacerlo en la oficina del Pabellón.

Decídetelo y practica el deporte que más te guste.

Rectificación N.º telefónico

Por error, en el anterior número del Boletín y en el apartado de teléfonos de interés, se insertó como correspondiente al Ayuntamiento (Policía Municipal), el número 225630 cuando el número correcto es el 225637. Con la rectificación aprovechamos para pedir disculpas al abonado/a del otro número por las molestias que esto le haya podido ocasionar.

Recogida de árboles navideños naturales

Con la llegada de las fiestas navideñas es costumbre en muchos hogares la instalación de árboles de Navidad, y en bastantes de ellos se hace con árboles naturales, que al terminar estas fechas no encuentran un lugar adecuado para ser instalados. Por esta razón, desde la Delegación de Medioambiente del Ayuntamiento se establece el servicio de recogida de estos árboles para ser luego trasplantados a alguno de los jardines municipales.

Para solicitar este servicio basta con ponerse en contacto con el *Area de Cultura* a cualquiera de estos teléfonos: 250050 - 225513.

Rey-Buzón para los niños en el Ayuntamiento**¡ATENCIÓN NIÑOS!**

Si queréis mandar vuestra carta para los Reyes Magos y no sabéis donde hacerlo, las podéis depositar en el *Rey-Buzón* que se ha instalado en el Ayuntamiento hasta el día 5 de enero.

Es conveniente que la carta la confeccionéis y decoréis vosotros mismos, porque así los Reyes Magos se ponen más contentos y si habéis sido un poco-

lo traviosos durante el año, tendréis menos posibilidades para que no os traigan carbón.

¡ANIMO CHICOS!**Jornadas sobre Comunicación Institucional**

Durante los últimos días del mes de Diciembre se celebraron en Toledo las *Primeras Jornadas sobre Estrategias de Comunicación Institucional* en las que participó personal de nuestro Ayuntamiento con el objetivo principal de obtener los conocimientos teórico-prácticos indispensables para gestionar correctamente un departamento de comunicación y obtener la máxima rentabilidad de los recursos presupuestarios, materiales y humanos destinados a este fin.

Cierto es que en nuestro Ayuntamiento no existe un departamento específico de comunicación, realizándose estas funciones desde el *Area de Cultura*, siendo en estos momentos el Boletín Informativo y las notas de prensa en los medios de comunicación provinciales sus principales campos de actuación.

Solicitud de la Tarjeta Sanitaria

Durante 15 días, en las dependencias del Ayuntamiento, se han tramitado peticiones de la nueva Tarjeta Individual Sanitaria. Una vez terminado este periodo, toda persona que desee hacer esta solicitud deberá hacerlo en Ciudad Real, no obstante en el *Area de Cultura* del Ayuntamiento se le puede facilitar, al que lo desee, formularios para esta solicitud.

Sesión extraordinaria 9/12/92**1.ª Lectura del Acta anterior.**

Una vez aprobado por unanimidad el borrador del acta de la anterior sesión, el portavoz del P.P. niega que la carpeta de asuntos de pleno se presente completa, por faltar los documentos relativos al punto 4.º de esta sesión.

2.ª Proyecto de Urbanización Sector SR. I.

Por doce votos a favor y una abstención del concejal del P.P. se adoptó acuerdo de aprobar inicialmente este proyecto y abrir periodo de información pública.

3.ª Estudio de detalle C/ Real, 56

Por unanimidad se adoptó acuerdo de aprobar inicialmente este estudio, presentado por D. Félix Casado Martín y se somete a información pública.

4.ª Inversión anualidad 1993, Casa de Cultura

A propuesta del portavoz del P.P. se quedó este punto sobre la mesa por no venir informado con antelación.

5.ª Expediente reivindicación camino público

Por unanimidad se acordó iniciar expediente de reivindicación de bienes en relación con el tramo de camino público usurpado a la altura de la finca de D. José García Muñoz, y que enlaza la carretera de Valdepeñas con el camino de Camión, formando límite con el término de Pozuelo.

6.ª Adquisición de terrenos San Isidro

Se informa de los asuntos presentados por D. Manuel Martín Mora, D.ª Pilar Sánchez García y D.ª Lauretina Sánchez García, ofertando al Ayuntamiento terrenos de su propiedad con destino al Parque de "La Sierra". Tras debatir este asunto y el relativo a la oportunidad de instalación del vallado perimetral, se

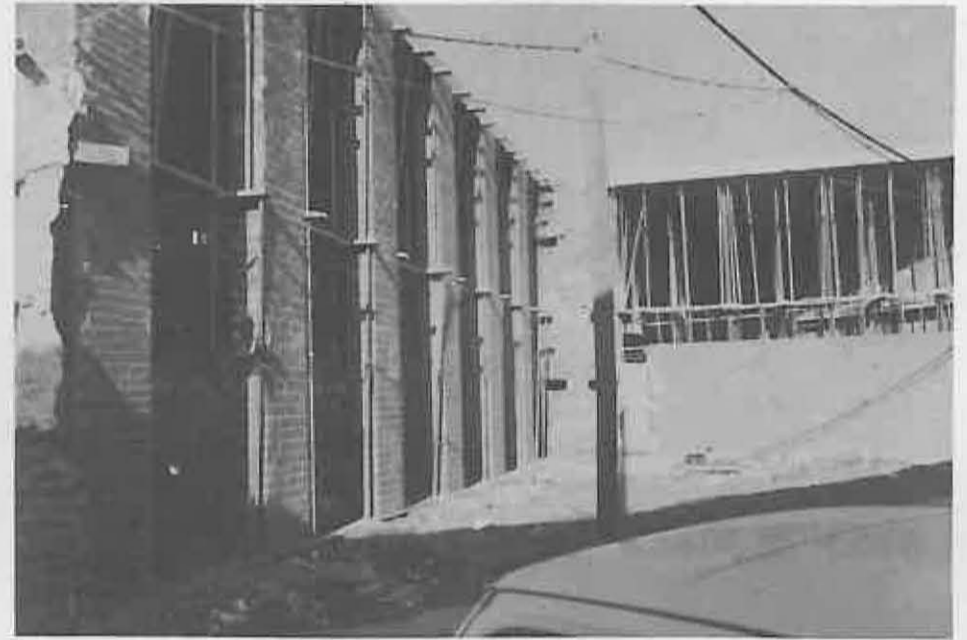

loma el acuerdo de adquisición de las fincas ofertadas.

7.ª Expediente expropiación forzosa terrenos parque de la Sierra

Por unanimidad, se adoptó acuerdo de dejar sobre la mesa este asunto por no haberse tratado previamente en comisión informativa.

8.ª Certificación final y recepción provisional obra pavimentación y acerados, n.º 89 del plan provincial de obras y servicios 1992.

Voto el expediente, la Corporación por unanimidad aprobó la liquidación practicada y el acta de recepción provisional.

9.ª Certificaciones de obras

Presentadas certificaciones de obras por importe de 5.292.664 ptas. de la Casa de Cultura, y de 9.889.331 ptas. del Colector Perimetral, se acordó por doce votos a favor y una abstención del P.P. aprobar las certificaciones presentadas y se abonó con cargo a las consignaciones correspondientes.

CONVOCATORIAS**• BASES PARA SOLICITAR SUBVENCION AL AYUNTAMIENTO DE MIGUELTURRA 1993****– Condiciones indispensables**

- 1.º Nombre de la Asociación o Club.
- 2.º Estatutos debidamente legalizados.
- 3.º C.I.F.
- 4.º Justificación de gastos del año anterior aprobados por Asamblea de la Asociación.

– Aspectos a valorar

- 1.º Objetivos que persigue la Asociación o Club.
- 2.º Número de socios.
- 3.º Ingresos por cuotas, actividades, patrimonio, otros.
- 4.º Memoria anual de actividades del año anterior y programación para el que solicita.
- 5.º Patrimonio Acumulado.
- 6.º Colaboración con el Ayuntamiento u otras actividades, así como beneficio de la infraestructura municipal (locales, personal, teléfono, fotocopias, etc.).

Nota: El plazo máximo para presentar las solicitudes de subvención es hasta el 20 de enero de 1993.

• UNIVERSIDAD POPULAR (Renovación y nuevas solicitudes)

– **Cursos:** Artesanía, Guitarra, Laud, Bandurria, Gimnasia de mantenimiento, Taekwondo, Ballet.

– **Plazo:** Hasta el 8 de enero.

– **Cursos:** Bailes de Salón, Taller de Fotografía, Pintura al óleo, Manchas.

– **Plazo:** del 18 al 30 de enero.

– **Información:** para conocer los horarios, destinatarios, plazas libres y precio de las matrículas, dirigirse a la Universidad Popular de 10 a 14'30 y de 17 a 20 horas. (Tel. 250050).

• CABALGATA DE REYES. RECOGIDA DE JUGUETES.

La recogida de juguetes para ser entregados por los Reyes Magos en el Hall del Ayuntamiento, después de la Cabalgata, se hará en el Area de Cultura hasta el mismo día 5, cerrándose la admisión a las 19'00 horas. Todos los regalos deberán venir convenientemente embalados.

• PATRONATO DE DEPORTES

El pasado 25 de Noviembre en el diario Oficial de Castilla-La Mancha, se publicaban las ayudas para programas de extensión deportiva en los Clubes y Asociaciones Deportivas.

Beneficiarios: Las Asociaciones o Clubes deportivos inscritos en el Registro de Clubes y Entidades Deportivas de Castilla-La Mancha.

Ayudas: para la organización de las actividades deportivas propias de la Asociación o Club, y para la realización de programas dirigidos a la extensión de la práctica deportiva entre todos los ciudadanos, con atención especial a mujeres y jóvenes.

Documentación: la solicitud se formulará en los modelos oficiales que se publican como anexo a la presente orden, y se acompañará de un proyecto-presupuesto detallado de la actividad.

Solicitudes: A presentar en las Delegaciones Provinciales de la Consejería de Educación y Cultura, hasta el 30 de enero de 1993.

• CONVOCATORIA DE AYUDAS INDIVIDUALES Y A COLECTIVOS

Publicados en el DOCM de fecha 25/11/92 aparecen distintas convocatorias que a continuación resumimos y de las que puede ampliar más información sobre los destinatarios, plazos y demás bases en el Area de Cultura, no obstante, señalar que la mayoría tienen su plazo máximo en la 2.ª quincena de enero.

– Cursos y becas para el estudio de Inglés en Castilla-La Mancha y Gran Bretaña.

- Cursos de música para instrumentos de viento y cuerda.
- Cursos de Técnicas de Estudio para jóvenes estudiantes.
- Asociacionismo juvenil en Castilla-La Mancha.
- Cursos de piragüismo, náutica.
- Actividades de verano en campamentos.
- Intercambios con otras comunidades y países.
- Plazas en los albergues y campamentos.
- Cursos de Formación Ocupacional.
- Extensión deportiva de clubes y asociaciones deportivas.
- Becas de cualificación técnica deportiva.
- Actividades Culturales.
- Actividades y giras municipales; adquisición de instrumentos.
- Actuaciones y giras teatrales en la región.
- Actividades y cursos de formación teatral.
- Proyectos de investigación arqueológica y paleontológica en Castilla-La Mancha.
- Investigación del Patrimonio histórico de Castilla-La Mancha.
- Becas para el perfeccionamiento y ampliación de estudios en Artes Plásticas, Música y Teatro.
- Organización e inventario de los archivos municipales de Castilla-La Mancha.
- Programa "Conocer nuestra Región".