

# Adjudicada la construcción de 15 viviendas de promoción pública

(pag. 3)

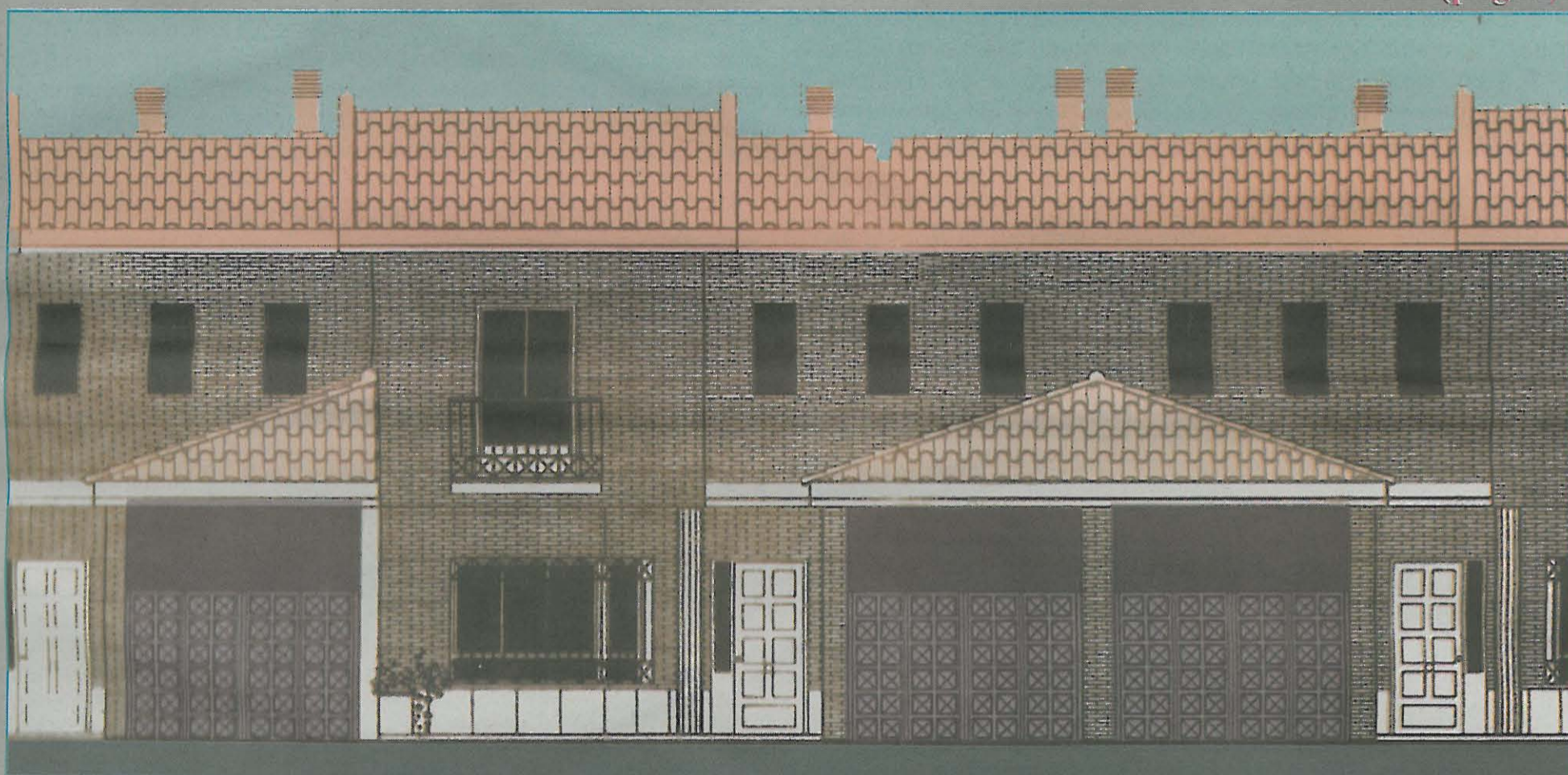

**Mujer y Deporte 2001**

**Fin de curso de la Universidad Popular**





## ZAPATERO REFORMARÁ EL IRPF

El PSOE presentará un nuevo IRPF para que paguen más los "malabaristas" fiscales

El Secretario General del PSOE, José Luis Rodríguez Zapatero, ha manifestado que este partido presentará un proyecto de reforma fiscal que cambiará el actual impuesto sobre la renta. Esta reforma servirá para que no sólo paguen impuestos los trabajadores y todos los ciudadanos sujetos a nómina, sino que, por el contrario, paguen más que ahora todos aquellos que gozan de rentas de capital y tienen otros "vericuetos" para contribuir menos.

Zapatero ha dicho: "Queremos construir una España más justa y solidaria y por eso proponemos una propuesta fiscal para que la gente de nómina, los asalariados, los nuevos emprendedores y otros sectores dinámicos, no sean los únicos que paguen -como ahora-, mientras que otros con rentas de capital y con "trucos fiscales" pueden escaparse. Zapatero reiteró que con este modelo se logrará más justicia social.

Y al hilo de que el Gobierno del PP haya criticado este proyecto de reforma fiscal, José Luis R. Zapatero ha recomendado al Gobierno que antes se preocupe de la inflación -subida de precios- galopante y de la continua pérdida de poder adquisitivo de los trabajadores. También el Secretario General del PSOE declaró que, además de reducir el IRPF a uno o dos tramos, impulsará la existencia de un impuesto ecológico para las empresas, con el cual preservar el futuro del medio ambiente.

## AZNAR CON DOS VARAS DE MEDIR

El PP no hace en el gobierno lo que decía en la oposición

Lo que pensaba José M<sup>a</sup> Aznar y el PP sobre la exigencia de responsabilidades políticas para los dirigentes implicados en investigaciones judiciales sobre casos de corrupción ha cambiado al pasar de la oposición al Gobierno.

Aznar mantenía como jefe de la oposición en el Congreso de los Diputados que las responsabilidades políticas, precisamente porque son distintas de las penales, no pueden ir a remolque de lo que decidan los tribunales, debían exigirse de inmediato y alcanzar al máximo responsable en la cadena de mando.

Los ejemplos de lo que decía Aznar son múltiples. En Agosto de 1995, Aznar consideró que no era "relevante" que Garzón no apreciase "indicios racionales de criminalidad" en la "imputación o no de Felipe González -entonces Presidente del Gobierno- en el sumario sobre el caso Gal". Aznar argumentaba que las responsabilidades políticas se determinan en el Parlamento y no en el Tribunal Supremo ...

Sin embargo, el Presidente del Gobierno del PP dice ahora, en relación con el caso del ministro de Exteriores Josep Piqué, que sólo lo destituirá si observa indicios de delito. Justo lo contrario de lo que decía antes. Y lo cierto es que debería cesar al ministro, aunque sólo fuera por el ridículo servil que hizo Piqué agachando la cabeza repetidamente ante G. Bush, porque ahí representaba al pueblo español, pueblo que no debe agachar la cabeza ante nadie.

**PARTIDO SOCIALISTA OBRERO ESPAÑOL**

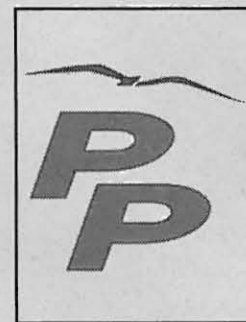

## "GUARDERIA, SERVICIO INSUFICIENTE"

Una vez más el Grupo Socialista que gobierna nuestro Ayuntamiento va por detrás de las necesidades básicas de los migueltureños. "Crecemos en habitantes pero no en servicios".

En estos días la prensa provincial se hacía eco de la futura ampliación de la Guardería Municipal de nuestro Pueblo, debido a la confirmación de la Junta de Comunidades de subvencionar la ampliación de dichas instalaciones con tres nuevas aulas y sus correspondientes equipaciones en el plazo de dos años.

La noticia nos alegra a todos, pero no soluciona el problema de más de veinte padres que han visto denegada su solicitud de una plaza para el próximo curso; todo ello sin contar con los padres que ni se han molestado en solicitarla, a sabiendas de que dichas instalaciones no ofrecen los servicios que necesita una comunidad de más de diez mil habitantes (comedor infantil, horario más amplio, admisión a una edad más temprana, etc.) y optan por llevar a sus hijos fuera de nuestro Municipio, donde sí se cuenta con estos servicios. Esto nos plantea una duda, ¿no pagan estos padres los suficientes impuestos como para no ofrecerles los servicios necesarios para sus hijos?

La incorporación de la mujer al mundo laboral es algo que desde las instituciones regionales y locales se presume de llevar a cabo, pero una cosa es "predicar y otra dar trigo". De nada servirán las medidas que desde el Gobierno del Partido Popular se están llevando a cabo para fomentar el empleo femenino ( Ley de Conciliación Vida Familiar y Profesional) si los organismos competentes, Junta de Comunidades y Ayuntamiento, en este caso, siempre van por detrás de las necesidades que se le presentan a la mujer que pretenden trabajar.

Menos mal que nos quedan los abuelos; "canguros", algunas veces forzosos, que siempre tendrán una plaza libre para sus nietos más pequeños.

En el Pleno Ordinario celebrado el día 19 de Abril nuestro Grupo solicitó información sobre la solicitud formulada a la Junta de Comunidades por el Ayuntamiento demandando la instalación de varios semáforos en la carretera, demanda que se llevó a cabo por el gran número de accidentes y la gravedad de los mismos, el último con víctima mortal.

El Sr. Alcalde nos informa de la contestación de la Junta a dicha petición:

"NO HAY PRESUPUESTO EN ESTE EJERCICIO".

Esperemos no tener que dar esta respuesta a una nueva víctima.

**GRUPO POPULAR**

**BOLETÍN INFORMATIVO MUNICIPAL**  
**Coordinador y maquetación**  
**Marcial González Rivero**  
**Redacción**  
 Angela Sánchez Martín, J. Ramón Díaz-Pinto Muñoz  
 Colaboran:  
 José Manuel Ocaña Barba, José Carlos Muñoz López,  
 Manuel García Selas, Jesús Nieto Céspedes  
 Fotografías  
 José Carlos Muñoz  
 Dirección  
 CASA DE CULTURA  
 c/ Perlerines, 26. - 13.170 MIGUELTURRA  
 Tfn.: 926241090 - Fax: 926241006  
 Dep. Legal: AB.540.1992  
**EXCMO. AYUNTAMIENTO DE MIGUELTURRA**

El Bim de Miguelterra



Debemos estar en una lista de correos...

## SUMARIO

*Ayuda para ampliación del CAI	p.3
* Próximo comienzo de las obras del Centro de Día	p.3
*Plan Social de Empleo	p.3
*El nuevo Centro de Salud da sus primeros pasos	p.4
*Cartas de los lectores	p.4
*Programa de becas para libros	p.5
*Construidos nuevos fosos y nichos	p.5
*Fiestas del Barrio Oriente	p.6
*Concentración de motos clásicas	p.6
*Nazarín en gira por Portugal	p.6
*Saymi organiza un concierto rock	p.6
*Renovada la Junta del la Hdad. del Cristo	p.6
*Segundo fascículo de Historia Local	p.7
XVI Jornadas Culturales de la U. Popular	p.7
*Mujer y Deporte 2001	p.7
*Deportes	p.8
*Mis andanzas	p.9
*Convocatorias y Carta Puebla de pintura	p.9
*Refranero	p.9
*Publicamos sus fotos	p.10
*Historia de Miguelterra	p.11
*Entrevista con Jesús Sánchez Rivero	p.12



## MUNICIPAL

# Adjudicada la construcción de 15 viviendas de promoción pública

El delegado provincial de la Consejería de Obras Públicas, Lorenzo Selas Céspedes, comunicó al ayuntamiento la adjudicación de la construcción de quince viviendas de Promoción Pública a la empresa URBAJA, S.L. Las viviendas, de tipología unifamiliar con garaje, se levantarán en el Sector SC-5, en un solar municipal sito entre las calles Luxemburgo, Alemar gal.

Las citadas construcciones ocuparán una superficie neta de 2.218 metros cuadrados, en una zona residencial en expansión, cubierta en la mayor parte por edificaciones de similar tipología y dotada con los pertinentes y otras infraestructuras como zonas verdes.

El proyecto plantea dos modelos de vivienda adosada, uno de tres dormitorios y otro de cua-

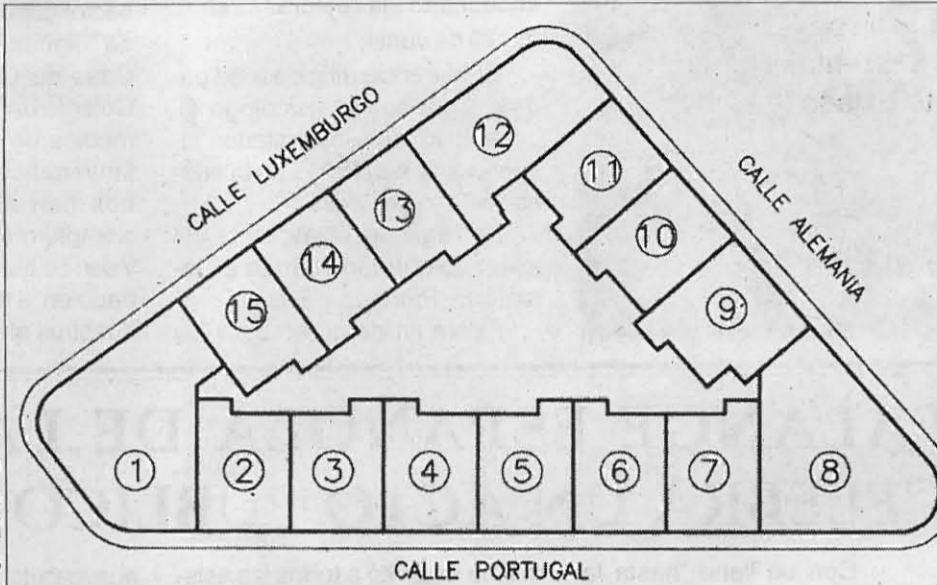

Plano general de las viviendas

tro, desarrolladas en dos plantas sobre rasante. Excepcionalmente, los arquitectos redactores han diseñado la construcción de una sola vivienda destinada a minusválidos, por lo que su desarrollo es en una sola planta y con adaptación total a las necesidades de estas personas en cuanto a accesibilidad, espacios, eliminación de barre-

ras, etc.

La distribución de las viviendas constará de: entrada, distribuidor con escalera de acceso a planta superior, aseo, cocina con tendedero, salida a zona posterior, salón-comedor y plaza de garaje abierta.

El presupuesto global de licitación ha sido de 123.972.268 pesetas.

# Se publican en el B.O.E. las bases para el nuevo Centro de Salud

El Instituto Nacional de la Salud ha hecho pública en el BOE la resolución por la que se convocan las condiciones de licitación de la redacción del proyecto, estudio de seguridad y salud y dirección facultativa de las obras de construcción de un nuevo centro de salud en Miguelturra. El presupuesto base de licitación es de 221.761.912 y la fecha límite de presentación de ofertas el 12 de julio de 2001.

continuo crecimiento. El siguiente paso, una vez adjudicada la redacción del proyecto, debe ser la licitación de las obras de construcción.



La publicación de la licitación de la redacción del proyecto es un paso importante en el camino de creación de un nuevo centro de salud en Miguelturra en el que se puedan atender las necesidades sanitarias de una población en

Los terrenos que el Ayuntamiento cedió al INSALUD para la mencionada construcción (más de 2000 m<sup>2</sup>) se encuentran situados entre el colegio Benito Pérez Galdós y el parque infantil del barrio de «Parquesol».

# La Junta subvenciona con 19 millones la ampliación del C.A.I.

La consejería de Bienestar Social ha concedido una subvención de 19 millones de pesetas para la ampliación del Centro de Atención a la Infancia (guardería municipal). En la subvención hay prevista una primera partida para este año de siete millones y una segunda de doce millones para el año 2002. La concesión de la subvención responde a la demanda hecha por el Ayuntamiento de Miguelturra para la necesaria ampliación de un centro cuya demanda de plazas aumenta año tras año.

El proyecto contempla la construcción de tres aulas con su aseo y su cambio correspondientes.

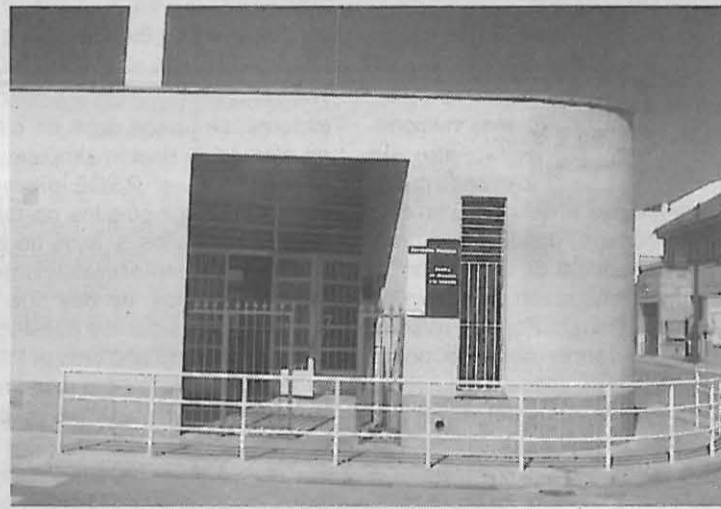

# Las obras del nuevo «Centro de Día» empezarán en breve

Las obras de construcción del que será «Hogar para la tercera edad y centro cívico de Miguelturra» están próximas a iniciarse. Uno de los últimos trámites, la publicación en el D.O.C.M. del nombre de la empresa contratista de las obras, se hizo el pasado mes de mayo y ahora la empresa (Mantenimiento y Construcciones Alcuba S.A.) deberá ponerse en contacto con el ayuntamiento para decidir el momento del inicio de las mismas. El plazo de ejecución

será de 18 meses. En total, la superficie construida del Centro totalizará 1.855,30 m<sup>2</sup>, con el siguiente desglose: 513,30 m<sup>2</sup> de sótano, 517 m<sup>2</sup> de planta baja, 469 m<sup>2</sup> de planta primera y 356 m<sup>2</sup> de ático. El costo de la obra supera los doscientos millones de pesetas



# Contratados 16 trabajadores gracias al Plan Social de Empleo

El Ayuntamiento de Miguelturra ha contratado 16 trabajadores en el marco del Plan Social de Empleo de la Junta de Comunidades de Castilla-La Mancha para el año 2001.

Doce hombres y cuatro mujeres, se aprestarán a desarrollar diferentes obras que redundarán en el beneficio público de la comunidad migueltureña.

Entre ellos, un electricista, un pintor, dos oficiales de primera y uno de segunda, completando el grupo once peones, incluidas las cuatro mujeres contratadas. En conjunto realizarán las funciones previstas por la entidad durante tres meses, a razón de veintiocho horas semanales.

El proceso de selección ha sido llevado a cabo por la Comisión Local de Empleo, en la que se integran en proporción paritaria dos representantes de la Corporación Local -la concejal de

Empleo y el de Obras- y otros dos pertenecientes a las agrupaciones sindicales con mayor grado de representatividad entre los trabajadores municipales -UGT y CCOO-. La selección fue realizada siguiendo la normativa regional.

Los gastos generados por las contrataciones correrán a cargo de la Junta de Comunidades de



Castilla-La Mancha, mientras que los derivados de la cuota patronal y los materiales y medios necesarios para la ejecución de las obras objeto de actuación, por parte del Ayuntamiento.

# Elección Reina y Damas 2001

Las candidatas deben ser presentadas en la Casa de Cultura, bien a título individual o a través de cualesquiera de los colectivos de la localidad, terminando el plazo el día 20 de julio. El nombre de las elegidas se dará a conocer durante la celebración del festival

internacional de folklore, en la última semana de julio. Las elegidas tendrá durante todo un año acceso gratis a todas las actividades que organiza el ayuntamiento: piscina municipal, bailes de carnaval, Universidad Popular, etc.



## El colegio «El Pradillo» entrega los premios de los certámenes de Dibujo y Cuentos

La entrega se enmarcó dentro de una jornada de convivencia entre profesores, padres y niños, que llenaron el salón de actos de la casa de cultura, bajo el nombre de «Gala de 6º curso».

La Asociación de padres y madres del colegio obsequió a los niños de sexto curso con una orla como despedida de sus años de enseñanza primaria. Los ganadores de la primera edición del Certamen Escolar de Dibujo «Mi pueblo visto por...» han sido en la categoría A (niños de enseñanza infantil) Marta Gálvez Gómez, de infantil del C.P. El Pradillo (como primer premio) y Marta Martín de Lucía, de infantil del C.P. El Pradillo (como segundo premio). En la categoría B (niños de primer ciclo de primaria) el primer premio fue para Marta Morales, de 2º del Pradillo y el segundo premio fue para Mario González, de 2º curso. En la categoría C (para los alumnos de 2º ciclo) el primer premio le fue entregado a Clara Brígida Delgado, de 3er curso del Colegio Ntra. Sra. De la Merced y el segundo recayó en Blanca León, de 4º del C.P. El Pradillo. En la categoría D (alumnos de tercer ciclo) el primer premio fue para Mª del Carmen Corral, de 5º del Pradillo y el segundo para María León Hervás, de 6º curso. A esta primera iniciativa del colegio Pradillo concurrieron más de doscientas pinturas elaboradas por niños de los diferentes colegios de la localidad.



En el acto se hizo también la entrega de los premios del Primer Certamen Escolar de Cuentos del C.P. El Pradillo (que registró una participación total de noventa cuentos), cuya ganadora ha sido Mercedes López Nieto, alumna de 5º curso del C.P. Stmo. Cristo de la Misericordia, con el cuento titulado «Historia del Carnaval». El segundo premio correspondió a Marta González Rivas, de 6º curso del C.P. Benito Pérez Galdós, con el cuento «Un día tenebroso» y el tercero de los premios fue para el cuento «El trofeo» cuyos autores han sido Jesús González y Emilio Matas, alumnos de 6º curso del C.P. El Pradillo. El jurado decidió conceder una mención especial al cuento titulado «Un pedacito de cielo», del que es autora María Teresa Castellanos, alumna de 5º curso del colegio Ntra. Sra. De la Merced. Todos los ganadores leyeron a los asistentes al acto sus respectivos cuentos.

## Fin de curso del colegio Ntra. Sra. de la Merced

Se han realizado una serie de actividades con motivo de la clausura del curso 2000/2001. Entre dichas actividades se encuentran las celebradas el día 20 de Junio:

- Conferencia dirigida a los padres a cargo del psicólogo D. José Sevilla, el tema tratado: «Influencia de los padres en la educación en el colegio»
- Entrega de orlas para los alumnos que terminan la E. Infantil, E. Primaria y E.S.O.
- Fiesta fin de curso para los

padres, organizada por el A.M.P.A.

El Equipo Directivo del Colegio, agradece al profesorado, padres, sector cultural del Ayuntamiento de Miguelturra (Centro Social y Casa de Cultura), así como al Colegio de Farmacéuticos y los medios de comunicación local, tanto radio como televisión, que nos han abierto sus puertas siempre que lo hemos solicitado y con su buen hacer, han participado en la formación integral de nuestros alumnos.

## FALANGE ESPAÑOLA DE LA JONS CELEBRA UN ACTO PÚBLICO

Con un lleno «hasta la bandera» y una patriótica música de fondo se celebró el pasado sábado 16 de Junio a las 20:30 h. En la sede local de FE-JONS Miguelturra un acto público en el que intervinieron por orden de aparición: Ricardo Mohino (Delegado Local de Juventudes), Jesús León (Jefe Local), Gustavo Montalvo (Jefe Provincial) y Eduardo Arias: Jefe Nacional de Juventudes Falangistas (JFE).

Al mismo asistieron cerca de un centenar de personas provenientes de distintos puntos de la provincia, de Madrid y hasta dos camaradas de Asturias, contamos también con la asistencia de militantes y simpatizantes de nuestra localidad, en su mayoría jóvenes pues el acto iba dirigido hacia ellos.

Después del

mismo se invitó a todos los asistentes a un vino español y a un aperitivo, a continuación, y para todo el que lo quisiera se celebró también una cena de hermandad en un restaurante de la localidad.

Para la preparación del acontecimiento FE-JONS Miguelturra ha puesto todos los medios a su alcance para que éste resultara un

nuevo éxito: Pegada de carteles, coche anunciando el acto... e incluso estuvo

anunciado en nuestra web oficial: [www.falange.es](http://www.falange.es). Una vez más aprovechamos para invitar a todos los jóvenes de Miguelturra ha que descubran una alternativa política nueva y renovada plena de soluciones válidas para problemas de hoy.

NOTA: Todos los viernes de 21:00 a 22:00 h. en la sede local; C/ Paquito León nº 37.



## Cartas de los lectores

### A TÍTULO PERSONAL EL CONCEJAL DE URBANISMO

Leído el escrito del PP en el BIM del mes anterior, dado las alusiones directas que se me hacen y aunque lo mío no es escribir, he decidido aclarar algunos puntos.

Éstos señores, en primer lugar, reconocen que ante la tromba de agua que cayó no hay alcantarilla que aguante sin desbordarse. Hasta ahí estoy de acuerdo. Lo que no comparto es lo que dicen de que las calles vierten hacia el interior.

Tengo que decir que, los que vivimos más de 20 años en Miguelturra, sabemos que antes si vertían todas las aguas hacia la fosa ubicada al otro lado de la línea de ferrocarril, y que se bombeaban hacia las fincas colindantes, porque -según decían- no se podían sacar las aguas de otra forma. Después se hizo el colector general (ya con Ayuntamiento socialista), que tiene su inicio al lado del matadero, y a partir de ahí todas las redes que se han puesto, siempre que las cotas lo permiten, vierten hacia el exterior. Por ejemplo, todas las nuevas urbanizaciones y barrios como la Soledad con las calles Miguel Hernández, Ciudad Real y los Santos; El Huerto de la Lopa; la Calle Libertad con la Calle Real y la Barriada de Ronda; la C/ Capitán Cortés con C/

Peralbillo; las viviendas del terrero con la C/ Azorín y Clavileño y otras más que se acometieron a los colectores que se realizaron en la ronda y al otro lado de la carretera del Pozuelo.

Por tanto, el portavoz del PP o en su caso quién le dictó el escrito, desconoce cómo se realizan las obras, o pretende hacer política con este tipo de cosas. Yo personalmente estuve, como es mi obligación, al lado del problema; otros parecen tener otro tipo de obligaciones.

Desde aquí mi agradecimiento a todas las personas que colaboraron: Guardia Civil, Policía Local, trabajadores del Ayuntamiento y a ese efectivo grupo de Voluntarios de Protección Civil, por la inestimable y desinteresada labor que realizaron y pedir disculpas si a alguien no se les pudo atender y poner los medios necesarios en esos momentos.

Jesús Sánchez Rivero

En la página 4 del Boletín Informativo Municipal nº 101 de Mayo de 2001, leo un artículo en «carta a los lectores», que cuando menos me hace reflexionar. Empieza diciendo que en el espacio dedicado a los partidos políticos en este Boletín, el Partido Popular «toca

temas nacionales»; aún no creyendo que la referencia sea la del PSOE en este mismo número, donde habla de la reforma nacional de Educación; si creo que tiene razón en el sentido de que el Partido Popular debería hablar de temas como la delincuencia juvenil, precio del autobús, alcantarillado (últimas inundaciones) y en definitiva, de las «acciones» políticas del P. S.O.E. en Miguelturra.

Veo que desde «esta valoración de andar por casa», a la que hace referencia el Sr. Suela, referente a la reforma laboral del Partido Popular, y la demagogia de su artículo, existen términos intermedios. Sin entrar en puntualizaciones numéricas, deberíamos preguntarnos si se quiere un contrato laboral indefinido con unas ciertas condiciones o una eventual con otras. También he de decir respecto a la «ternura» con que los sindicatos tratan al Gobierno, es que si los sindicatos son los «enemigos» naturales del actual Gobierno y no es así con el PSOE, ¿cómo le hacen huelgas generales al PSOE y no al P.P.?, ¿no será porque no lo están haciendo tan mal?, ¿no será porque intentan conservar todas sus acciones políticas, y la mayoría de las veces es así?.

También querría hacer referencia a su último párrafo: Señores

lectores, se puede decir en chino, en alemán, o decirlo simplemente en español-, el PSOE prometió ochocientos mil puestos de trabajo en cuatro años, y lejos de esto incrementó desmesuradamente la lista de parados; no hay que ser un lince para saber los puestos de trabajo que cada año crea el P.P.; y debe ser verdad, porque aunque existan «peros», NADIE lo desmiente.

No obstante existen grises en todos los ámbitos de la vida y todo no es sólo negro, ni sólo blanco, y que la demagogia es perjudicial (aunque productiva electoralmente, sobre todo para el antiguo PSOE) para la objetividad y el entendimiento.

Sólo queda decir que si el P.P. de Miguelturra, sólo tiene este medio (no controlado) para decir libremente lo que quiera, me parece bien que lo utilice como lo crea conveniente, aun pensando que debería tratar más temas locales. Pero examinando los medios de comunicación de Miguelturra, me imagino que nos le quedará mucho margen de maniobra.

Joaquín Sánchez García

Todo acaba.

Soy Pascual Díaz, y escribo esta carta para comunicaras que he dejado de pertenecer a la Junta del Stmo. Cristo de la Misericordia. Con gran ilusión escribo estas

cuatro letras con las que quiero expresar mi gran satisfacción al pertenecer veintitrés años a la Junta del Stmo. Cristo de la Misericordia.

Para mí ha sido un poco fuerte tener que decir que no puedo continuar más, pero mi situación física es la que me ha hecho tomar esta decisión, no por eso me he retirado de tener una gran fe en mi Cristo de la Misericordia a quien todos los días doy gracias por todo lo que de Él recibo, que es mi propia vida.

En el tiempo que he pertenecido a la Junta, ha habido momentos con mas o menos trabajo, pero todo ha salido bien, muchas veces sin darnos cuenta. Yo pienso que es el Stmo. Cristo quien nos lleva de la mano.

Todo esto te da una gran satisfacción, pensar que lo que haces no es ni más ni menos, que por ese Cristo que todos los Migueltureños queremos tanto.

Desde aquí quiero pedir disculpas, a las personas que puedo haber molestado en algún momento si mi contestación no fue muy correcta.

Y con el deseo de que todos los Migueltureños estemos unidos al Stmo. Cristo de la Misericordia, recibid un cordial saludo.

Pascual Díaz García

Pérdidas: esclava de oro con inscripción «Toñi. 6-12-65». Tfn.241090



## Terminadas las obras de construcción de nichos y fosos en el cementerio municipal

Las obras de construcción de nichos y fosos en el Cementerio Municipal han llegado a su conclusión. Bajo la dirección de los servicios técnicos municipales, las obras, comenzadas el pasado mes de noviembre, se han realizado en el patio nuevo del cementerio, cumpliendo con la demanda de nichos y fosos. Los nichos, en un número total de 144 se han realizado en un pabellón de dimensiones de 28,40 x 7,50 metros, incluidos porches laterales. La estructura, con pilares y cerchas metálicas, cubierta a cuatro aguas y con teja cerámica.



Los fosos, un total de 26, de dos cuerpos, han sido estructurados con fábrica de ladrillo macizo y cierre de huecos, con losa de hormigón.

La empresa constructora ha sido Construcciones y Pro-

yectos Arévalo S.L. y el presupuesto de la contrata de nueve millones de pesetas.

El Ayuntamiento de Miguelturra, además de las obras recién concluidas tiene

previstas otras actuaciones en el Cementerio Municipal, habiéndose aprobado ya en sesión plenaria la adquisición de terrenos colindantes para una futura ampliación.

## Miguelturra, sensibilizada con la importancia de la recogida selectiva de residuos

Los datos facilitados por el Consorcio de Residuos Sólidos Urbanos sitúan a Miguelturra por encima de la media provincial en algunos de los capítulos de la recogida selectiva de residuos que el Consorcio lleva a cabo en las localidades de nuestra provincia. El Ayuntamiento de Miguelturra y el Consorcio R.S.U. han conseguido que el reciclaje vaya a más y que los vecinos de la localidad adquieran conciencia de la importancia que tiene un correcto tratamiento de la basura doméstica.

Destaca la recogida de vidrio en la que nos situamos 2 kilos y medio por encima de la media provincial en recogida por habitante al año (en el 2000 se recogieron 62136 kg). En la recogida de papel se recogieron

278.331 kg. De envases han sido un total de 13.600 kg los recogidos. En cuanto a recogida de pilas, han sido 321 kg los recogidos; en ropa 9210 kg y en recogida de aceite han sido 1250 litros los recogidos.

A todos estos datos facilitados por el Consorcio R.S.U se añaden los procedentes de la recogida de la escombrera municipal. La nueva escombrera (en la que el Ayuntamiento realizó una inversión superior a los diez millones de pesetas) se empezó a utilizar en verano de 2000 y desde entonces se cifran en unas



10.000 tm. los escombros vertidos. El Ayuntamiento de Miguelturra ofrece un servicio gratuito, realizado puerta a puerta, de recogida de voluminosos en el que se computan una media de tres avisos diarios, recogiendo muebles, electrodomésticos, etc.

## Aprobado el programa municipal de Becas 2000/01

\* Las ayudas serán para los estudiantes, que siendo residentes en Miguelturra el curso 2001/2002, realicen estudios de Enseñanza Primaria (de 1º, 2º, 5º y 6º curso) en cualquiera de los colegios de nuestra localidad.

\* La concesión de las ayudas se hará teniendo en cuenta los ingresos globales de la unidad familiar, el patrimonio y los miembros de la misma fundamentalmente.

\* Se subvencionan libros de texto oficiales o, en caso de no utilizar textos, el material complementario correspondiente y necesario.

\* Con el fin de que las familias cuiden sus propios libros, para el curso siguiente al próximo 2001/

2002 (caso de continuar las ayudas) no se concederá ayuda para libros a un solicitante si en el anterior curso, el 00/01, se subvencionó a un hermano que estuviera en el mismo curso para el que se solicita ayuda al curso siguiente, excepto si es para 1º y 2º de Enseñanza Primaria.

\* Las ayudas se asignarán teniendo en cuenta la renta per cápita mensual de la unidad familiar en base a los siguientes tramos de ingresos:

a) Hasta 20.000 Pesetas  
Para 1 beca ..... 10.000 Ptas.  
Para 2 becas ..... 14.000 Ptas.  
Para 3 becas ..... 17.000 Ptas.  
b) Hasta 24.000 Pesetas

Para 1 beca ..... 8.000 Ptas.  
Para 2 becas ..... 11.000 Ptas.  
Para 3 becas ..... 13.000 Ptas.  
c) Hasta 30.000 Pesetas  
Para 1 beca ..... 6.000 Ptas.  
Para 2 becas ..... 8.000 Ptas.  
Para 3 becas ..... 10.000 Ptas.

Superando esta renta no habrá opción a la ayuda, salvo que exista crédito presupuestario suficiente.

\* Estas becas-ayuda para libros y/o material escolar son incompatibles con cualquier otras solicitadas al Ministerio de Educación y Ciencia u otros.

\* El plazo de solicitudes será desde el día 2 al 31 de julio, ambos inclusive.

## BREVES

## BREVES

### La Concejalía de Juventud Organizó la I Semana Sobre Prevención del Sida

La concejalía de Juventud del Ayuntamiento de Miguelturra, a través del programa de prevención de drogodependencias «Alcazul», organizó la primera edición de la «Semana sobre prevención del sida», dirigida a jóvenes de la localidad con edades comprendidas entre los 15 y 18 años. Se trata de ofrecerles información para que comprendan en qué consiste la en-

fermedad y que entiendan lo que significan los términos (como seropositivo y otros) que se emplean para definir algunos de los aspectos de la enfermedad.

La realización de esta «Semana» cuenta con el patrocinio de la Junta de Comunidades y la Mancomunidad de Municipios del Campo de Calatrava.

### Miguelturra participa en una jornada técnica de Nuevas Tecnologías

El Ayuntamiento de Miguelturra estuvo representado en la reunión convocada por la Federación de Municipios y Provincias de Castilla-La Mancha, durante la cual se presentaron dos interesantes propuestas que en un futuro cercano tendrán un importante calado en la vida de los municipios de la Región. Román Rivero, alcalde de la localidad, y Agapito Arévalo, concejal de Nuevas Tecnologías (el único edil con ésta delegación en toda

Castilla-La Mancha), participaron en un encuentro al que estaban citados los alcaldes y secretarios de corporación de todos los ayuntamientos de la zona de influencia de la capital ciudadrealeña.

El principal asunto fue la presentación por parte del Consejero de la propuesta de Ley para la ordenación de las instalaciones de radiocomunicación en Castilla-La Mancha.

### Bases de la oferta para la explotación de casetas de feria en las fiestas de septiembre

Los días de explotación serán los comprendidos entre el 6 y el 16 de septiembre, ambos inclusive. La presentación de ofertas deberá realizarse en la casa de cultura (c/ Perlerines 26) antes del día 6 de agosto.

Pueden presentar ofertas todos los profesionales del sector, de Miguelturra. Además se contempla la posibilidad de adjudicar casetas a colectivos locales legalmente constituidos, a los que se les aplicará un tratamiento específico. Se van a contratar casetas en función de

la demanda que se produzca; no obstante, no se sobrepasará el número de seis. Las casetas tendrán unas características análogas a las de años anteriores.

Cada solicitante deberá hacerse cargo del pago del importe de alquiler de cada caseta, más lo correspondiente a la ocupación de espacio en el recinto ferial, siendo el precio estimado de la caseta de 220.500 pts más IVA (cualquier diferencia a la baja o al alza repercutirá en el solicitante).

### «Parquesol» celebra sus fiestas

La Asociación de vecinos de «Parquesol» realizó un completo programa de actividades con motivo de las fiestas que el barrio se celebraron entre los días 22 y 24 de junio. La inauguración contó con un pasacalles de tambores, trompetas y cabezudos y una actividad de juegos y fiesta infantil con el grupo «En busca del tesoro». En la noche se coronó a la Reina y Damas de honor, y como cierre de esa primera jornada de fiestas se realizó una sesión a cargo del grupo «Video Road Show». Esta actuación se organizó en conjunto con el AMPA del Instituto Campo de Calatrava.

El sábado hubo concurso de truco y un concurso de

petanca. Por la noche, una velada musical con la «Orquesta Rochert».

La programación de estas fiestas de Parquesol se cerró el domingo con numerosas actividades dirigidas a niños y mayores: fútbol sala entre «solteros y casados» del barrio en la pista del I.E.S., ruta cicloturista, con salida desde el pabellón deportivo y cuyo recorrido discurre por las principales calles de la localidad, finalizando en el parque Rivas Moreno.

A mediodía se celebró una «comida de hermandad» en el recinto ferial.

El fin de los actos se hizo con una fiesta de la espuma con el grupo «Max Disco Móvil».

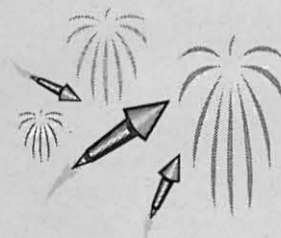



## La asociación Saymi organizó un concierto solidario

La Asociación de ayuda al pueblo saharai «Sahara y Miguelturra» (Saymi), con la colaboración de la Concejalía de Solidaridad Internacional, preparó la celebración de un concierto de música con diez grupos, representantes de muy distintas tendencias, para el 30 de junio en el escenario



de la pista municipal del parque. El objetivo de Saymi es la recaudación de fondos cuya finalidad es la ayuda para el pueblo saharai, que es uno de los objetivos por los que existe la asociación.

Los grupos participantes serán: los locales «Maremagnum» y «Moby Dick», «La víbora lagarta», «Gremio» (ganadores del I Festival de Pop Rock Villa de Miguelturra), «Maleficio»,

«La Estaca Pendeja», «La gran esencia», «Escuela de Homicidio», los granadinos «Hole fuckers» y los madrileños «Forleewase», que actuarán, to-

dos, de forma desinteresada. Además del concierto, en el que los amantes de la música en directo van a poder escuchar sonidos muy variados representados por cada uno de los grupos participantes (desde hip-hop hasta hard rock), también se ha programado por parte de Saymi una exhibición de graffiti que realizarán autores de Miguelturra y Ciudad Real.

## FIESTAS DEL BARRIO ORIENTE

El próximo 15 de julio darán comienzo las fiestas anuales del Barrio de Oriente con un amplio programa de actividades deportivas y culturales:

### DOMINGO 15:

- 9,00 h.: concurso de tängana  
- 11,00 h.: concurso de damas  
- 22,00 h.: proclamación de **REINA, DAMAS y PASTORES** infantiles.  
A continuación actuación de Alberto y Alberán.

### LUNES 16:

- 11,00 h.: concurso y juegos infantiles  
- 18,30 h.: concurso de centros florales (se entregarán regalos a todas las participantes)  
- 22,00 h.: actuación del grupo de baile de la Universidad Popular.

### MARTES 17:

- 11,00 h.: concurso de la gallinita ciega y tirada de huevos  
- 18,00 h.: concurso de dibujo infantil al aire.  
- 22,00 h.: actuación del gran cantante **Javier Palomares**.

### MIÉRCOLES 18:

- 11,30 h.: fiesta discoteca light infantil con concursos.  
- 20,00 h.: fiesta de la bicicleta por las calles del barrio con sorteos y regalos para los participantes.  
- 22,00 h.: actuación de **Javier Oliver**.

### JUEVES 19, DÍA DEDICADO A LA MUJER DEL BARRIO

- 10,00 h.: concurso de platos típicos.  
- 11,00 h.: baile del vermut, con

degustación de los paltos típicos presentados en el concurso.

- 18,30 h.: concurso de parchís femenino.

- 22,00 h.: homenaje a la mujer del barrio con la actuación de **Mercedes Abril**.

### VIERNES 20:

- 11,00 h.: el juego de la oca  
- 20,00 h.: concurso de dardos por parejas (podrán participar mayores de 16 años).  
- 23,00 h.: gran verbena amenizada por la orquesta **Adán y Eva y su Manzana Melodiosa**.

### SABADO 21:

- 10,30 h.: concurso de dominó.  
- 18,00 h.: concurso de truco.  
- 21,30 h.: ofrenda de flores a **NUESTRA SEÑORA DE LA SALUD** con pasacalles de la banda de tambores del Cristo de la Piedad.  
- 23,30 h.: Gran verbena amenizada por la gran orquesta **Mario y su grupo**.

### DOMINGO 22: DÍA GRANDE DEL BARRIO

- 8,30 h.: diana a cargo de banda de cornetas y tambores del **Cristo de la Piedad**.  
- 10,00 h.: solemne Función Religiosa en honor a Nuestra Señora de la Salud.  
- 12,00 h.: final del concurso de truco.  
- 21,30 h.: solemne procesión de Nuestra Señora de la Salud por el Barrio. Seguidamente se quemará una función de fuegos artificiales y Fin de Fiestas.

## CONCENTRACION CULTURAL DE MOTOS CLASICAS

El Moto Club Super Pikes de Miguelturra, dentro de su programación de actividades culturales del año 2001, celebró los días 23 y 24 de junio la décima edición de su Concentración de Motos Clásicas con la participación de más de 150 motos de diferentes clubes provinciales, regionales y nacionales (Andalucía, Madrid, y otras comunidades más lejanas). Todas las «máquinas» debían tener una antigüedad superior a los 25 años, por lo que la concentración tuvo un carácter más cultural e histórico que deportivo, puesto que uno de los objetivos de la organización es enseñar a través de las máquinas de los participantes una verdadera «historia de la moto».

El programa incluyó un desplazamiento a Pozuelo en la tarde del sábado y un recorrido urbano con paradas técnicas en el Barrio Oriente, en el Parque y en diversos puntos céntricos y

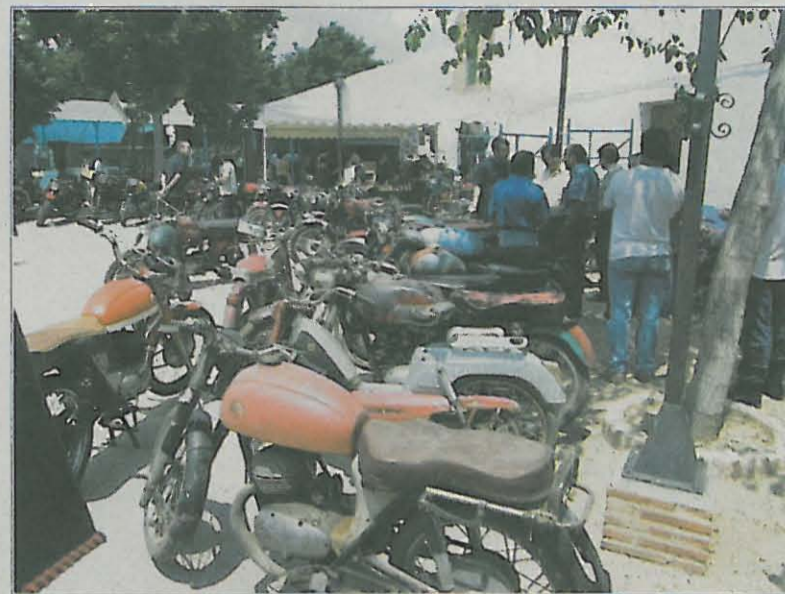

característicos de Miguelturra.

El domingo estaba programado un recorrido por localidades como Pozuelo, Almagro, Granátula, Carrión, etc. El moto club super pikes ofreció, como es tradicional, diversos premios

a la moto más antigua (tanto la nacional como la internacional), a la mejor restaurada, a la mejor conservada, etc. Además se rendió un homenaje a los clubes que potencian este tipo de concentraciones de motos clásicas

## Nazarín se desplaza a Portugal

Del 11 al 16 de julio el grupo de coros y danzas Nazarín realizará una gira por distintas ciudades de Portugal, entre las que destaca la actuación que se celebrará en la propia capital del país vecino. Ello será posible gracias al acuerdo de intercambio realizado con el grupo «Avitureiras», que tiene su sede en la ciudad de Santarem, y que permitirá la participación de este grupo en la XX edición del Festival internacional de Folklore «Villa de Miguelturra».

El programa de actuaciones previsto para el grupo migueltureño en tierras lusas, contempla la participación en diferentes festivales, destacando los programados en la propia ciudad de Santarem y en Lisboa. Además se han previsto diferentes actividades de tipo turístico, en el que se incluyen visitas a los parajes más interesantes del entorno y a la playa.



Nazarín en su última actuación en el pueblo de Ribatajada (Cuenca), 23 de junio.

Esta será la quinta vez que el grupo Nazarín represente a Miguelturra y La Mancha fuera de nuestras fronteras, contando los dos viajes realizados a Francia, otro a Portugal y el realizado el año anterior a Italia, lo que supone sin duda un gran aliciente para todos los componentes del grupo, al tiempo que debe ser motivo de orgullo para la propia

localidad.

### Festival Internacional.

Por otro lado, ya está cerrado el cartel de la vigésima edición del festival internacional de folklore, que se celebrará el sábado, 28 de julio, a partir de las 10 de la noche en la plaza de la Iglesia, participando el grupo anfitrión y grupos provenientes de Portugal y Grecia.

## Renovada la Junta Directiva de la Hermandad del Santísimo Cristo

En la reunión celebrada el día 1 de Junio de 2001 se renovó la Junta, quedando como sigue: Andres Moraga, presidente; Vicente Ramirez, vicepresidente; Salvador Lopez, secretario; Claudio Anino, Tesorero; Antonio Lopez, Mayordomo de Banderas; Leocadio Rubio, Agapito Jurado, Fructuoso Sanchez, como vocales.

Las Damas de la Hermandad serán: Cecilia Arévalo, Gregoria León, Loli Muñoz, Concha Rivas, Pilar Fernández, Dolores Mora, María Adañón, Juana Arévalo, Luisa Arenas, Casi Nieto.

También se aprobó el balance de cuentas, que se resume a continuación:

Saldo anterior:	2.378.870
<b>Ingresos:</b>	<b>16.244.000</b>
Operación Baldosa:	6.180.078
Venta solar:	7.500.000
Donativos:	95.375
Cuotas:	631.500
Programas Festejos:	305.000
Papeletas:	312.500
Limosnas y ventas	3.598.417
(años 2000-01)	
<b>Gastos:</b>	<b>9.572.460</b>
Operación Baldosa:	7.367.000
Otros:	2.205.460
<b>Saldo:</b>	<b>6.671.540</b>



Pascual Díaz, anterior Presidente de la Hermandad



Cultura/Deportes

# Miguelturra vivió intensamente la «Fiesta de la Mujer y el Deporte»



Más de 300 mujeres participaron directamente en la Jornada

La IV edición de la jornada «Mujer y Deporte» volvió a convertirse en una fiesta para las participantes. El día de convivencia, programado desde la concejalía para la Igualdad de la Mujer y el Patronato municipal de Deportes, reunió a decenas de mujeres en torno a numerosas actividades. La jornada contó con la participación de la judoka Úrsula Martín, campeona de Europa en el año 2000 (entre otros logros), que ofreció a las asistentes una charla sobre el tema de la mujer y el deporte en la actualidad. En sus palabras, incidió sobre la importancia de la práctica deportiva para la. La programación de juegos se completó con una comida en los campos de petanca 1º de mayo ofrecida a todas las participantes.

Tras la comida, las exhibiciones de los cursos de gerontogimnasia, gimnasia de mantenimiento de la Universidad Popular y aeróbic volvieron a reunir en el pabellón deportivo de la localidad a cientos de personas que llenaron a rebotar las gradas. En total, más de trescientas mujeres que recibieron el aplauso y el ánimo de todos los asistentes.



Los juegos fueron el mejor complemento a la Jornada



El pabellón llenó las gradas de un público espectador

## Clausura del curso de la Escuela Municipal de Música

La Escuela Municipal de Música de Miguelturra celebró el final del curso 2000-2001 con cinco días seguidos de audiciones en las que los alumnos de los diversos instrumentos que en ella se imparten mostrarán al público lo aprendido durante estos meses de formación. Un total de más de ciento setenta alumnos participaron

El viernes 29 tuvo lugar el acto de clausura con entrega de diplomas a los alumnos participantes. El final de fiesta se hizo con actuaciones variadas y la participa-

ción del coro.

Esta, que ahora se cierra, es la cuarta temporada de la Escuela Municipal de Música y desde su fundación se ha venido, año tras año, ampliando el número de participantes así como el número de alumnos que continúan posteriormente con sus estudios en el conservatorio de música

Por otro lado, desde el lunes 2 de julio, queda abierto el plazo de reserva de plaza para la próxima temporada, que se podrá hacerse en la casa de cultura.

## Presentado el segundo fascículo de Historia Local

Bajo el título de «La vida del Pastor y el esquileo», el Aula de Estudios de la Universidad Popular de Miguelturra lanzó el primero de los diez fascículos que completarán una obra que llevará por título genérico el de «Fascículos de Historia Local» y que pueden adquirirse en la Casa de Cultura al precio de 100 pts.

Tras este primer número el grupo de etnografía de la UP ha terminado el segundo, titulado «Los baños de Trujillo y otros baños del Campo de Calatrava» y que recoge datos de los conocidos como «Hervideros del Emperador», sitios en la aldea de Peralvillo. Este estudio hace un repaso por la historia de



estos baños que tuvieron su máxima importancia a finales del siglo XIX, cuando fueron declaradas como «Aguas de utilidad pública» y que dejaron de utilizarse alrededor del año 1920.

## ROTONDO ÉXITO DE LAS JORNADAS CULTURALES DE LA UNIVERSIDAD POPULAR

Si por algo se caracterizan todas las actividades que se realizan con motivo del fin de curso de la Universidad Popular es por su calidad y por la gran expectación que despiertan entre los ciudadanos, que acuden en masa a presenciar todos los actos preparados, destacando, en este sentido, los festivales de Ballet: dos funciones son necesarias —una previo pago— y, a pesar de todo, sigue habiendo muchísima gente que se queda sin poder conseguir entrada.

Manchegas, Guitarra, Teatro, Corte y Confección, Mimbres, Pintura, Encaje de Bolillos, Cerámica, Artesanía y Aula de Estudios han sido los grupos que han mostrado a lo largo de quince días lo aprendido durante todo el año. La opinión generalizada ha sido muy favorable a todo lo exhibido, lo que se traduce en la mejor carta de presentación del programa de la Universidad Popular, animando

cada vez más ciudadanos y ciudadanas a incluirse en alguna de ellas.



CERÁMICA Y PINTURA



ARTESANÍA

Fotos: distintos actos celebrados en la Casa de Cultura y objetos expuestos en la muestra colectiva.



CORTE Y CONFECCIÓN



ENCAJE DE BOLILLOS



TALLER DE MIMBRE





## CAMPUS DE FUTBOL 2001

El Campus de Fútbol de Miguelturra, que organiza la Escuela de Fútbol Base, dará comienzo con el significativo dato de sus sesenta plazas ofertadas cubiertas, habiéndose apostado nuevamente por un Campus donde prime la calidad antes que la cantidad: en cuanto a equipación, comidas, servicios y en actividades. Los organizadores destacan el prolongado trabajo de planificación, «porque hay que cuidar hasta el último detalle para que el alumno tenga todo lo que necesita». El concejal de deportes manifiesta que «se quiere un campus donde prime la seguridad del niño», para lo que se ha preparado un equipo médico y sanitario, contando con un fisioterapeuta, seguro médico y la colaboración de protección civil. Por último se destaca la alta cualificación del equipo técnico.

El Campus se va a celebrar del 2 al 7 de julio. Su programación recoge actividades desde las nueve de cada mañana hasta las diez de la noche. Además del trabajo físico, táctico y técnico relacionado con el fútbol, cada jornada está salpicada de otras actividades como tenis de mesa, rocódromo, piscina, cine petanca, juegos de mesa, etc. Está proyectada una salida a Daimiel, a visitar el museo del agua y a hacer entrenamientos de mañana y tarde en el campo de césped de la localidad.



Momento de la presentación oficial del Campus

## Las Escuelas Deportivas recogen el fruto del esfuerzo diario

Con la finalización de la temporada, los equipos de las Escuelas Deportivas de Miguelturra, participantes en el Campeonato Regional en edad escolar, están cosechando los frutos del trabajo realizado por alumnos y monitores, desde la categoría alevín, habiendo obtenido resultados muy satisfactorios.

Esta temporada las Escuelas Deportivas puestas en marcha en la localidad han sido las siguientes: escuelas de fútbol 11 y fútbol 7, fútbol-sala, baloncesto, badminton, voleibol, tenis y tenis de mesa.

Cabe destacar, como nota importante, que la escuela de fútbol-sala femenino se ha proclamado recientemente campeona regio-

nal, por lo que tendrá que disputar el campeonato nacional, lo que le abre las puertas a una enorme proyección de futuro.

En las restantes escuelas, la participación en la Segunda Fase ha sido masiva, teniendo varios equipos de baloncesto, voleibol, tenis, badminton, tenis de mesa y fútbol 7 y 11, presentes en ella. Gracias al trabajo del grupo de monitores y entrenadores, y a la ilusión con que abordan su quehacer cotidiano, se hace posible que cada temporada mejore con respecto a la anterior, valorando no sólo los resultados cuantitativos, sino la educación deportiva-convivencia, compañerismo-y el desarrollo de hábitos saludables.

## El C.D. Migueltureño recoge sus 25 años de historia en una exposición

El C.D. Migueltureño ha querido celebrar sus 25 años de existencia, que en esta temporada se cumplen, con una exposición que recoge la historia. A la inauguración de la exposición asistieron los miembros de la directiva del club, con su presidente Pedro Hernández, el concejal de deportes del Ayuntamiento de Miguelturra, Agapito Arévalo, y numerosos aficionados. La exposición muestra todos los trofeos conseguidos por el equipo en diferentes torneos y fotografías que van desde los primeros equipos iniciales a la época más reciente, con algunos de los momentos más importantes de la historia del equipo. La exposición muestra además diferentes equipaciones del club, banderines de equipos que en alguna de sus categorías han pasado por Miguelturra (como el Atlético de



Madrid o el Real Madrid), recortes de prensa de los momentos más destacados y otros objetos que vienen a significar algunos de los pasajes de la vida deportiva del club.

Estos primeros 25 años de historia coinciden con un año

en el que por primera vez se ha clasificado el primer equipo para la disputa del play off de ascenso a la tercera división, aunque no pudo superar finalmente al Sigüenza, dejando, eso sí, una imagen magnífica ante el equipo de Guadalajara.

## La Peña Madridista compró su sede social

La Peña Madridista aprobó la propuesta de la Junta Directiva para adquirir en propiedad el actual local que sirve de sede social, además de otros 32 m<sup>2</sup> que permanecían separados hasta ahora, para lo cual se presentó la propuesta económica acompañada del correspondiente plan de viabilidad.

Fue a finales de este mes de junio cuando se procedió a la firma de los contratos pertinentes, por lo que desde este mes todos los peñistas podrán sentirse en su propia casa y podrán disfrutar de uno de los mejores locales a los que un colectivo como este pueden aspirar. Hay que destacar que se encuentra en una zona céntrica y que tiene una superficie de cerca de 110 m<sup>2</sup>, disponiendo incluso de salida de emergencias.

Es objetivo de la Peña que tras el pago definitivo del local se acometan obras de mejora, como son instalación de aire acondicionado y calor, mejora del mobiliario, decoración, etc., todo ello para dar servicio más completo a los socios.

No obstante, a pesar del esfuerzo económico que la Peña se plantea, se mantendrán las actividades que se venían realizando: cuatro o cinco viajes al Bernabeu, despedida Fin de año, cena de amistad, adquisición de partidos por televisión, etc. Otro de las medidas adoptadas es la de solicitar ayuda tanto a empresas del entorno como a instituciones y al propio Real Madrid. Precisamente ya se ha obtenido una muy buena respuesta de las empresas, a las que se les dará a cambio publicidad gratuita du-

rante seis años en el propio local y en las actividades que se realicen, existiendo aún la posibilidad de que se unan a esta causa nuevas empresas.

**Campaña de captación de socios.** Con esta compra, la Peña se plantea alcanzar la cifra de 300 socios y posteriormente modificar todo lo referente a la admisión, de tal forma que es probable el incremento de la cuota de alta una vez que se vayan cubriendo los pagos a los que la Peña se obliga. Por ello, se hace una última campaña de captación hasta llegar al número citado, consistente en el abono del 50% del importe actual de alta y el comienzo de pago de mensualidades desde el mes de septiembre.

LA JUNTA DIRECTIVA

## Desde la vertical del rocódromo, para el concejal de Deportes.

En lo que va de año, nuestro Club ha duplicado las licencias deportivas que anualmente tramita ante la **Federación de Deportes de Montaña de Castilla la Mancha**, lo que quiere decir que somos más los que practicamos deportes como la escalada; que cada día aumenta nuestra condición física y técnica, cuando hasta el año pasado era impensable plantearse cualquier tipo de entrenamiento orientado a mejorar nuestro rendimiento deportivo; que hoy podemos planificar la iniciación a la escalada desde los niveles más bajos y para todos los públicos a bajo coste, (antes necesitábamos desplazarnos más de 200 Km. si necesitábamos dar un curso de iniciación a la escalada, o simplemente si queríamos disfrutar de este deporte); que los jóvenes ya tienen otra alternativa deportiva en Miguelturra y que son muchos los de otras localidades los que nos miran con demasiada envidia. Gran parte de responsabilidad la tiene el **ROCÓDROMO** municipal de Miguelturra.

Pero al "Cesar lo que es del Cesar" y como es de bien nacidos ser agradecidos, sirva la presente, para agradecer públicamente al Concejal-Delegado de Deportes del Ayto. de Miguelturra, **D. Agapito Arévalo Céspedes**, su capacidad y competencia por apoyar y gestionar la construcción de una atípica infraestructura deportiva, demandada por nuestro colecti-

vo desde hace tres años. Sabemos que no ha sido fácil, sobre todo porque el proceso además de largo y costoso, planteaba a muchos profanos con poder de decisión, no pocas dudas sobre su utilidad. Y esa apuesta, es la que deseamos agradecer, a él y a todos los que no cerraron su mente ante este innovador proyecto. Personalizamos en Agapito, porque por azares de la historia le toca estar en ese puesto de responsabilidad, aunque también es cierto que no todos los homólogos que conocemos (y son muchos) demuestran ser tan habilidosos en la gestión de la "cartera" de deportes.

Cinco años pasaron desde la primera idea, dos hasta que presentamos el proyecto definitivo, unos instantes para convencer a Agapito, y seis meses para obtener los primeros resultados. Todo un logro, que hace buena la frase "la persistencia es un puente

entre los sueños y la realidad", y como siempre estamos soñando, deseamos que la segunda fase comience a trabajarse, no debemos estar cansados ahora, es crucial facilitar el rendimiento deportivo de todos los que estamos en esto, sin contar el potencial

que se ha abierto entre nuestros jóvenes, amantes del deporte-aventura.

Gracias por escucharnos y comprender nuestras necesidades, ánimo Agapito.





# Las andanzas en Miguelturra

Mi novia esperaba a la puerta de mi casa muy angustiada, pero me dio un fuerte abrazo como se reía, se limitó a mostrar una sonrisa y a preguntarme qué me había pasado y si me encontraban. Sus hermanos dijeron que en primer lugar nos sentamos a la mesa porque veníamos hambrientos.

Durante la comida les conté lo que me había sucedido y mis «cuñados» les dije que desde ese momento, me iba a cargar personalmente de que ellos llamaban bicicleta a poner en buen estado de funcionamiento con todas las herramientas que le hicieran falta a las venideras averías.

Al día siguiente me puse con mi bicicleta y como en Madrid tenía una, me fue difícil arreglarla.

En primer lugar compré una llanta para caso de pinchazo la que había desmontadores, llantas, disolución, rascadores, una bomba y una cámara. Desmonté la cadena y engrasé el juego de piñones y pedales y la limpié toda ella con un trapo impregnado en petróleo y quedó como nueva. Cuando la vieron no la cogían.

Estuve entretenido con esto unos días, mejor dicho, con mis manos, me ponía con ello nada más desayunar y no lo dejaba hasta la hora de comer y lo hacía dentro de la cuadra para que vieran el trabajo que estaba haciendo, tan solo mi chica veía algunos ratos a verme. Cuando terminé y la saqué al patio para que la vieran, sus hermanos dijeron que es no era su bici, que había cambiado por otra.

A partir de entonces, en mis andanzas en Miguelturra, este vehículo fue para mí el mejor medio de transporte en mis muchas correrías.

La primera salida que hice en ella fue a casa de mis padres en C. Real para ver mi casa de la que, que estaba situada en la calle Toledo, número 63. La casa que daba a la calle me parecía más pequeña, el espacio donde me sentaba cuando el niño estaba muy bajo, el llavador, que casi no alcanzaba entonces, parecía que había desmenucido (tengo que advertir que

cuando me marché tenía diez años y ahora vine con veinte).

Introduje la llave en la cerradura y accedí al portal. Cuantos recuerdos me trajó a la memoria aquel espacio que antaño me pareció de grandes dimensiones. En ella, con todos nuestros amigos, jugábamos a infinidad de cosas. En uno de sus rincones poníamos unas cortinas viejas y con ellas de telón, improvisábamos un pequeño teatro al que acudían nuestros amigos el día de la «representación». Como yo tenía dos hermanas, era lógico que la asistencia a estos actos fueran más chicas que chicos, pero nos pasábamos muy buenos ratos.

Muchos de estos nombres los recuerdo como si fuera hoy aunque hayan pasado tantos años. Las de al lado de su casa, saliendo de ella a la derecha, eran hijas de Martín Cabildo, y tenía un taller de bicicletas, se llamaban Carmen y Concha. Enfrente de mi casa había dos mellizas, éstas eran María y Antonia y al lado de ellas vivía un pintor que se llamaba Paco con una sola hija que se llamaba Pili, y he dicho que se llamaba, porque uno de estos días, jugando todos al escondite, salió corriendo para cruzar de una acera a otra, cuando pasaba un camión lleno de soldados y la atropelló en medio de la calle dejándola muerta en el acto.

Supongo el sufrimiento que tendrían esos padres y más siendo su única hija, que entonces no asimilé muy bien, pero que hoy me doy cuenta de lo que pudo ser para ellos.

Después del portal se pasaba a un patio que tenía un pozo y también un grifo con agua corriente (dentro de la vivienda aún no la teníamos), de este grifo la cogíamos para nuestro uso personal. Al lado de él y adosado en un rincón de la pared, había un tinajón que en verano llenaba madre de agua hasta el borde y que el sol iba calentando poco a poco. En él nos bañaba a mi hermana mayor y a mi aunque nos daba mucho miedo porque aquel cacharro parecía a nuestros ojos muy grande.

Por una puerta que había al

fondo del patio se pasaba al corral y a la derecha había un charrizo donde mi madre tenía algunas gallinas. Había también un basurero y a su lado el «escusao o retrete» (hoy llamado aseo y servicios).

De nuevo volvemos al patio del que partía una escalera cubierta que daba acceso al piso superior en el que vivían mis abuelos maternos. El piso de abajo lo ocupábamos nosotros.

Entonces comencé a recordar los años de mi niñez y lo felices que fuimos durante esa época, hasta que la guerra lo echó todo a perder, por lo menos en lo que concernía a mi familia.

Por la calle del Espino, que desembocaba en la de Toledo, pasaba la gente que iba a los toros y nos sentábamos en nuestra puerta para verlos. Mi madre nos compraba «cinco de to revuelto» (esto era una moneda de 0,05 céntimos, es decir, que una peseta tenía veinte monedas de éstas). Por esta cantidad de dinero, un hombre que pasaba por la calle con un borriquito con cuatro aguaderas, nos proporcionaba un montón de chucherías, como eran: pitos, torraos, altramuces, pipas, etc., y así pasábamos la tarde.

Mil padre tenía un servicio público y se relacionaba con muy buenas amistades. Una de ellas, de la que poseo un buen recuerdo, era la del gobernador de C. Real y algunas veces me llevaba con él a su despacho. Esta persona se alegraba mucho de verme y me tenía la mano en la que tenía UN DURO DE PLATA, que siempre dejaba en mi mano. En aquellas fechas aquello era un capital. Se lo entregaba a mi madre y ella me lo guardaba en una «alcancía». Se estaba preparando la conflagración en España.

Cuando comenzó el lío yo aún no tenía los siete años pero recuerdo todo muy bien.

El último regalo que tuve de los Reyes Magos fue una bicicleta en la que aprendimos a montar todos los hermanos, que éramos cuatro, dos chicos y dos chicas.

(Continuará) EMMANUEL



## refranero castellano

por Manuel Cruz

- Al revés te lo digo "pa" que me entiendas.
- Al perro flaco, "to" son pulgas.
- Al pan pan, y al vino vino.
- Al perro y al gato, no le pongas en el mismo plato.
- Al catarro con el jarro.
- Alta y esbelta me haga Dios, que morena o rubio me haré yo.
- Al rocín del halconero, mal le medra el pelo.
- Al anochecer arrebobes, al amanecer goterones.
- Al ingrato, con la punta del zapato.
- Algún día será la mía.
- Al enfermo que es de vida, el agua es medicina.
- Al cazador "leña" y al leñador caza.
- ¡Al flato, plato!
- Al enemigo, cómele el pan y beberle el vino.
- Alza en mayo, y bina en junio, cogerás poca paja y grano ninguno.
- Alcalde de aldea, yo no lo sea.
- Al son que te "toquen", a ese bailas.
- Al enemigo honrado, antes muerto que afrentado.
- Al asno rudo, aguijón agudo.
- Al no ganar, perder lo has de llamar.
- Al ratón que no sabe más que un agujero, al gato le coge presto.
- Alabanza propia, mentira clara.
- Alaba al ignorante y hazle bailar; si no es tonto, tonto le harás terminar.
- Al canto de los años mil, vuelve el agua a su cubil.
- Al enemigo, ni agua.
- Allá van leyes do quieren reyes.
- Al comer y al vaciar, no hay que apresurar.
- Al niño y al mulo, en el culo.
- Al comer chorizos, llaman buenos oficios.
- Ajuar de la forastera: dos estacas y una estera.
- Ajo hervido, gusto perdido.
- Agua por la Virgen de agosto, quita aceite y agua al mosto.
- Aire solano, malo en invierno y peor en verano.
- ¡A otro perro con ese hueso!
- Afortunado en juego, desgraciado en amores.
- Ave que vuela, a la cazuela.
- A fuego y a boda, va la aldea toda.
- A lo dado, no le mires con cuidado.
- Ave por ave, el carnero si volare.
- A lo que no tiene remedio, litro y medio.
- Ave de pico no hace al amo rico.
- A los cuarenta no hagas cuenta.
- A cántaro roto, otro al puesto.
- Atajar al principio el mal, procura, si llega a echar raíz, tarde se cura.
- A falta vieja, vergüenza nueva.
- A tus criados, trátalos con agrado y serás bien servido y respetado.
- Ave vieja no está segura en jaula nueva.
- A olivica a olivica, se llena el costal.
- A "to" hay quien gane.
- A ti telas digo, Pedro: si por ti las toma Juan, es que también a ti te van.
- A toda hora el perro mea y la mujer llora.
- A tal señor, tal honor.
- A tu tierra grulla, aunque sea en una pata.
- Atrás viene el que

las endereza.

- A los enemigos barrerles el camino.
- A los enfermos, los sanos saludables consejos les damos.
- A lo que no puedas, no te atrevas.
- A lo hecho, pecho.
- A los Santos credos, y el dinero quedo.
- A lo que el aceite de oliva ha hecho, sacole provecho.
- Agua poca, jamón hasta la boca.
- A "escardaór" de dos reales, ningún escabillito le vale.
- A veces las cañas se vuelven lanzas.
- A veces es peor el medio que la enfermedad.
- A una mujer bigotuda, desde lejos se la saluda.
- A enemigo que huye, puente de plata.
- Allá va el niño, donde le tratan con cariño.
- Aquellos polvos, traen estos lodos.
- Ayer entró rogando y hoy está mandando.
- ¡Ay, Dios mío! y de los otros tío.
- ¡Ahora hay poca lana! y tendían zarzas.
- A cada animal en general, se le da su natural.
- A cada administrador, se le admira por su labor.
- A cada campanario no le falta el jilguero, las palomas y el reloj.
- A cada "puñetera", le llega su "veraná".
- A cada finca, su epidemia.
- A cada letrado, le gustaría ganar siempre el pleito.
- A cada paloma le gusta elegir su nido.
- A cada uno, nos gustaría ser una gran figura en la vida.
- A cada leñador su burro.
- A cada deportista, le entusiasman sus trofeos.

Continuará

# convocatorias

## LITERATURA:

**Certamen de cuentos y poesía «Virgen del Rosario».** Plazo: hasta el 31 de julio. Premios: 1.000 y 10.000 ptas. en cada modalidad. Organiza: Archicofradía de la Virgen del Rosario (Alcázar).

**\*XII premio nacional de poesía «José Hierro».** Plazo: hasta el 28 de septiembre. Premio: 1.000.000 ptas. Organiza: Aytº San Sebastián de los Reyes.

**\*Premio nacional de novela corta «Francisco Ayala».** Plazo: 30 de noviembre. Premio: 1.000.000 ptas. Organiza: Aytº San Sebastián de los Reyes.

**\*XII premio de poesía «San Juan de la Cruz».** Plazo: hasta el 31 de agosto. Premio: 500.000 ptas. Organiza: Caja de Ahorros de Ávila.

**\*Certamen «Desposorios 2001».** Plazo: hasta el 14 de julio. Premios: dos de 25.000 ptas. Organiza: Ayuntamiento de Membrilla.

## PINTURA

**\*Curso «López-Villaseñor».** Del 3 al 30 de septiembre. Plazo: hasta el 25 de julio. Precio: 19.000 ptas. Organiza: Museo de Ciudad Real.

## \*CERTÁMENES

### CARTA PUEBLA DE PINTURA.

Podrán participar todos los artistas que lo deseen, sea cual fuere su nacionalidad y tendencia

artística. Se admitirán dos obras como máximo por autor y deberán presentarse enmarcadas con un listón de madera no superior a 3 cm. de ancho.

Se admitirán sólo durante el mes de septiembre. Habrá un Jurado de selección que determinará previamente las obras que a su juicio deben ser admitidas a concurso

10ª.- Se otorgarán los siguientes premios: PREMIO ESPECIAL 700.000 ptas.; Excmo. Ayuntamiento de Miguelturra. Premios Fondo Adquisición: 200.000 ptas. Caja de Madrid y 200.000 ptas. Junta de Comunidades de Castilla La Mancha.



**PUBLICAMOS SUS FOTOS**

**Foto 1:** Angel Camacho Martín trabajaba en la RENFE en servicios de conservación de la vía. En esta foto lo vemos -en medio- con su cuadrilla en un tramo entre Miguelturra y Ciudad Real (1962)

**Foto 2:** Máximo Arévalo es el dueño de esta foto en la que se ve a su esposa acompañada de Conchi, su consuegra, en el paseo del Cristo (1978)

**Foto 3:** Para refrescarnos del calor nos vamos a los meses de febrero, a las fiestas de Carnaval. Teresa Sánchez nos deja esta primera foto de 1981 en la que están las primeras Máscaras Mayores (Rey incluido).

**Foto 4:** Del mismo día es esta otra en la que están acompañados por toda la peña El Jamón en

el salón del Centro Obrero.

**Foto 5:** También de Carnaval, pero mucho más antigua, es esta última foto de Teresa. Aquí se ve a un grupo muy conocido de carnavaleros, entre ellos al hermano de Teresa, Ramón Sánchez (segundo de pie) junto a Andrés Montoro, Pepe Sánchez y Francisco Molina (1950).

**Fotos 6 y 7:** Terminamos la serie de este BIM con dos fotos de los últimos homenajeados en la Fiesta del Ausente del pasado mes de mayo: Bernardina Muñoz del Moral y Manuel García Selas (colaborador de esta misma publicación). La primera es de febrero de 1949 y la última de junio del 51.

**MIGUELTURRA EN FOTOS**

Si te gustan las fotos antiguas, no dudes en adquirir los libros "Miguelturra, imágenes para el recuerdo" en sus dos ediciones, que reúnen más de 400 fotos, la mayoría inéditas y que te trasladan a otras épocas de nuestro pueblo. Por sólo 1.000 y 500 ptas. respectivamente.

Y ahora también el nuevo libro «Calles y rincones de Miguelturra. Ayer y hoy» a todo color y con un precio de 1.000 ptas. (En Casa de Cultura).

**(LAS FOTOS PUEDEN RETIRARSE UNA VEZ PUBLICADAS)**

*Esta sección necesita de tu ayuda: tráenos tus fotos antiguas y serán publicadas inmediatamente.*





# MIGUELTURRA EN LA EDAD MODERNA

## III.3. LA VISITA DE LA ORDEN DE CALATRAVA DE ABRIL DE 1502 (VI) LA PARROQUIAL DE SANTA MARÍA LA MAYOR (1ª PARTE)

En el último capítulo que publicamos hace varios meses, veíamos como entre los últimos mandamientos que los visitantes hacen a los responsables del Concejo<sup>1</sup> se encontraba el cuidar por el mantenimiento y administración de la iglesia parroquial. Esta será la herramienta que utilice la Orden de Calatrava "entrevisitas" para mantener su presencia en los pueblos. En los oficiales del Concejo se delegaba la labor de supervisión y vigilancia de todas las instituciones religiosas.

En el periodo de tiempo transcurrido entre una y otra visita, las autoridades civiles locales y provinciales inspeccionaban las cuentas de la parroquia, nos referimos al teniente gobernador del partido del Campo de Calatrava, el Comendador del Pozuelo o un enviado suyo, y los alcaldes y regidores de la villa.

A la visita que los llamados visitantes realizaron a la entonces llamada parroquia de Santa María la Mayor dedicamos este y los siguientes capítulos, no sin antes hacer algunas aclaraciones conceptuales y metodológicas.

### La Economía parroquial a través de las visitas

Entre los objetivos concretos que perseguimos todos los historiadores siempre se encuentra el de conseguir una valoración cuantitativa de la base económica de cualquier institución. En nuestro caso lo pretendemos de la parroquial, ermitas y cofradías de la villa de Miguelturra a lo largo de la Edad Moderna, pero siempre nos topamos con el inconveniente de la documentación manejada (fundamentalmente libros de visitas) que no lo permiten con exactitud. Al final sólo podemos aproximarnos remotamente a nuestro objetivo principal.

En cualquier caso, tal y como nos señala Torres Jiménez<sup>2</sup> la riqueza o pobreza de este tipo de instituciones religiosas no sólo dependía de la extensión y cantidad de sus bienes inmuebles, sino también de la presión fiscal que soportaban los vecinos y también de la dimensión de sus tareas devocionales; por tanto, siempre comprobaremos que existe una relación directamente proporcional entre sus ingresos y sus aspiraciones.

Las fuentes de recursos serán principalmente los siguientes:

1. Bienes de propios:
  - Propiedad rústica
  - Cultivos de regadío (escasos)
  - Cultivos de secano (el 90%).
  - Ganadería
  - Propiedad urbana
  - Casas
  - Silos

- Bodegas
2. Limosnas<sup>3</sup>
3. Donaciones "pro anima"

De la gestión de estos recursos dependía la situación de la parroquia y a lo largo de los años observaremos varias formas de explotación de la tierra, que evolucionarán en función de los tiempos. Los libros de visitas, al menos en estos primeros años del siglo XVI no son muy explícitos en cuanto a las formas de explotación, pero con carácter general para todo el quinientos, observamos las siguientes formas de explotación:

1. Arrendamientos.
2. Censos.
3. Alquileres
4. Explotación directa

La inevitable referencia a datos y cifras

En este y posteriores capítulos haremos constantes llamadas a aspectos económicos, datos, cifras, maravedies cobrados o pagados, fanegas de trigo cobradas y extensiones de terreno arrendadas, todos ellos relacionados con las rentas parroquiales. Creo no equivocarme cuando considero que en la vida parroquial de aquellos primeros años del siglo XVI, "lo económico" era uno de los aspectos más importantes.

En los libros de visitas la situación económica es la protagonista en las inquietudes tanto de los visitantes que las examinan como de los oficiales del Concejo, comendadores, párrocos y mayordomos que las administran. Pese a lo que el poder eclesiástico del momento quisiera aparentar, es evidente que la vertiente económica no es algo secundario. Es más, cuando se repasan los antiguos libros de fábrica de cualquier iglesia parroquial o estos mismos libros de visitas que aquí "destripamos" de manera pormenorizada, vemos como se calcula lo recaudado y la forma en que se administraba. Nos percatamos que entre esos aburridos e intrascendentes datos está escondida una buena parte del devenir y de la historia de la parroquia de Santa María la Mayor de Miguelturra.

Podríamos obviar estos tediosos y a buen seguro aburridos datos para nuestros lectores pero ¿podemos sustraernos a esa evidente realidad y reflejar fielmente la vida de la iglesia de

aquellos años en Miguelturra sin tenerlos en cuenta? Creo que no. La administración de los bienes y rentas parroquiales es un claro exponente de la vida e incluso del estilo pastoral de la Parroquia en aquellos años; bastaría ver un poco "de pasada" el balance o el presupuesto que año tras año se "alcanzan" de un mayordomo a otro para adivinar enseguida cuáles eran sus preocupaciones y sus prioridades socioeconómicas.

Veamos un extracto que nos ofrece esta visita:

"... y al qual dicho Pedro Sanchez Mayordomo de parte de sus alteças mando que luego vendae el dicho pan de

de vos los dichos oficiales firmados de vuestros nombres e del escrivano de la villa que contenga día mes e año en cobrar e pagar e para que contenga de todo ello el dicho mayordomo libro de rescibo y gasto claro e bien ordenado para os dar cuenta a vosotros clara e cierta e vosotros los podades dar e deis a los vvisitadores de la horden cada que vos lo demandare e por ellos sea visto en que y como se distribuyeren e gastaren los reditos propios rentas e limosnas de la dicha yglesia con aperçibimiento que quanto de otra manera gastare diese e pasare no les sera rescibido ni anotado."

Esta preocupación por la renta es una política impuesta tanto por los gobernadores del Campo de Calatrava, como de los administradores de las rentas de la Encomienda del Pozuelo, sin olvidar la siempre inquietante y molesta presencia que suponía las visitas del vicario representante en Ciudad Real del Arzobispado de Toledo<sup>4</sup>. Realmente serán éstas instituciones quienes impondrán ese estilo de administración; las parroquiales sencillamente se conformaban

manteniéndose en pie, realizando las reparaciones que iba reclamando el estado del edificio y, si las rentas lo permitían, terminar el proyecto de templo parroquial.

El temor a las autoridades religiosas supramunicipales, a pesar de su agobiante supervisión a través de los visitantes, tanto de la Orden como del Arzobispado, no eran su principal preocupación, incluso me atrevería a afirmar que sus indicaciones en cuanto a lo no económico en muchos casos no eran tenidas en cuenta y así se reflejará en las constantes referencias a mandamientos incumplidos y las multas que por ello se imponían.

Los números, los datos económicos, los balances de cuentas tanto en renta como en especie, y los cuadros que de vez en cuando expondremos en estas

líneas nunca pretenderán ser realidades neutras sin ningún significado trascendente. Siempre deberemos tenerlas en cuenta para conocer nuevos y siempre enriquecedores matices de la evolución que ha seguido la parroquia de Santa María la Mayor<sup>5</sup> en la historia de Miguelturra, de la que nadie dudará, incluso en nuestros días, que juega un papel fundamental en la vitalidad de nuestro pueblo.

Por ejemplo, utilizando como indicadores la evolución de las rentas de los bienes inmuebles con los inventarios de viñas y quifones nos arrojará datos reveladores sobre los censos o donaciones en bienes inmuebles que los migueltureños fueron dejando a la iglesia para su administración y sustento a cambio de oraciones por sus almas y las de sus familiares.

José Manuel Ocaña Barba

1.- Nunca viene mal recordar a nuestros lectores que cuando nos referimos al Concejo, queremos decir al Ayuntamiento. Del mismo modo cuando hacemos referencia a los oficios concejiles, nos referimos a los Alcaldes y regidores de la villa.

2.- TORRES JIMENEZ, M<sup>a</sup> Raquel (1989) "Religiosidad popular en el Campo de Calatrava. Cofradías y hospitales al final de la Edad Media". I.E.M. Ciudad Real.

3.- Debemos aclarar que, en función del uso que se da a éste término en los libros de visitas, distinguiremos las limosnas de las donaciones. Las limosnas no llevaban consigo una contraprestación espiritual, son anónimas y se obtienen a través del bacín durante las celebraciones litúrgicas; suelen ser en metálico. Por el contrario, las donaciones se efectúan a cambio de un servicio espiritual, siempre de bienes raíces y suelen aparecer indicando el nombre del donante.

4.- En otro momento nos detendremos en presentar a nuestros lectores el complejo entramado institucional que intervenía de una manera u otra en el control de la administración económica de las instituciones religiosas a nivel local.

5.- Después Ntra. Sra. de la Asunción.

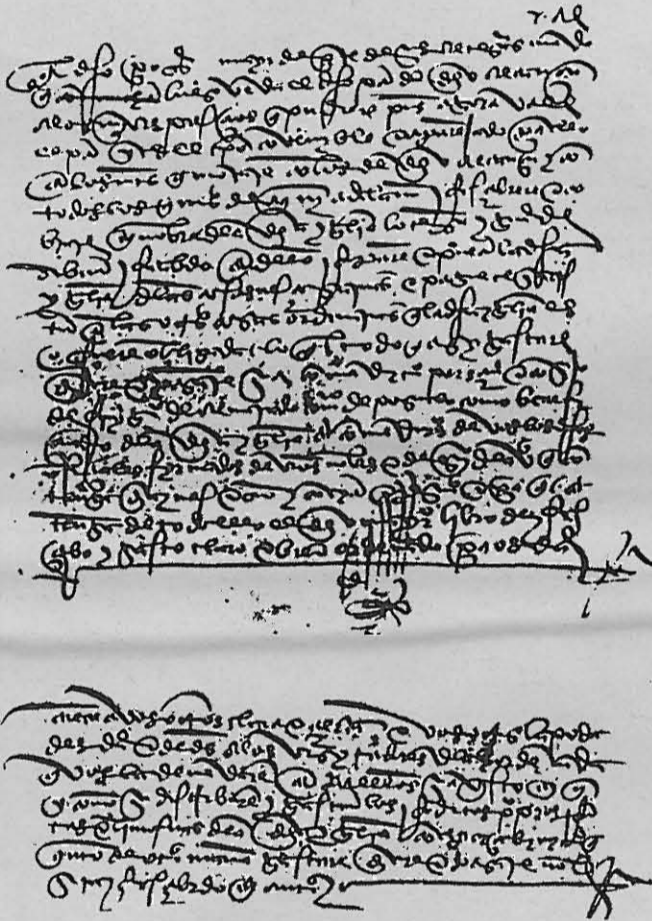

Pide por esa boquita.

**LOZANO**  
ARTES GRAFICAS S.L.

Polígono Industrial Larache  
Tomelloso, 18 - CIUDAD REAL  
Tel.: 926 214 519 / 213 877  
E. mail: lozanoag@cim.es



# ENTREVISTA CON...

**1.- Jesús ¿desde cuándo como Concejal y qué Delegaciones ha ocupado hasta ahora?**

Estoy de concejal desde el año 1985 en mitad de la segunda legislatura de Ayuntamientos democráticos, soy, después del Alcalde, el más antiguo además del más viejo, lo que significa que hay una corporación joven. Las delegaciones que he ocupado siempre han estado relacionadas con servicios, obras, urbanismo y agricultura.

**2.- Viendo el urbanismo de un pueblo, se puede ver parte de su carácter ¿costó mucho pasar del azulejo al ladrillo visto en las fachadas, de no haber ninguna normativa al concurso de fachadas?**

Al principio la gente estaba acostumbrada a eso pero poco a poco se fue concienciando. Se hizo la ordenanza en la cual se regula las características y el tipo de material a emplear, además del asesoramiento que se da en los servicios técnicos del Ayuntamiento, han colaborado los mismos vecinos, constructores, arquitectos en el cambio de imagen de nuestro pueblo.

**3.- Digamos con qué normas urbanísticas municipales contamos ahora mismo, cuál es el nivel de cumplimiento de éstas y si tienen previsto alguna reforma de las mismas, a corto plazo, ante el continuo crecimiento.**

Naturalmente contamos con unas Normas Urbanísticas reformadas en 1993 y dada la evolución que ha cogido Miguelterra en cuanto tengamos los datos necesarios, fotos aéreas, cartografía, etc., tenemos previsto encargar a un urbanista la reforma de las mismas con la consiguiente ampliación de suelo urbanizable y también con reformas puntuales en algunos casos.

Hasta ahora las construcciones que se realizan cumplen en su mayoría con las Normas. A lo largo de estos años con el fin de dar facilidades en algunos casos, se han realizado varias reformas puntuales así como cambio de calificación en terrazas.

**4.- La revolución en la cantidad y calidad de viviendas construidas en nuestro pueblo ha sido espectacular en los últimos años ¿Cómo explica esto y cuántas viviendas se han construido?**

Se han construido en los últimos 10 años más de 2.000 viviendas en suelo urbano más las construcciones en el campo.

Yo pienso que uno de los motivos del crecimiento que está teniendo nuestro pueblo es la rapidez y facilidad con que se tramitan los proyectos y licencias de urbanización y construcción, también la disponibilidad de suelo más barato y los servicios con los que contamos; todo esto origina que en las mismas condiciones que en Ciudad Real una vivienda cueste un 20% menos. También se están construyendo cantidad de naves en suelo industrial y lo mejor es que se están ocupando en su mayoría y esto generará creación de puestos de trabajo.

Actualmente se están urbanizando 2 sectores residenciales con más de 80.000 m<sup>2</sup> de suelo neto y otros dos industriales que

dispondrán de más de 85.000 m<sup>2</sup>.

**5.- Con el asfalto de la calle La Mancha y la terminación del último tramo de la Ronda, habremos alcanzado el logro histórico de tener todas las calles pavimentadas ¿qué nos dice al respecto?**

Con las carencias que tenía nuestro pueblo en aquellos

lles de nuestro pueblo.

**6.- Lo cierto es que el urbanismo en general y los edificios y fachadas que hoy se construyen en Miguelterra son motivo de admiración incluso a nivel provincial ¿el mérito es sólo del Ayuntamiento?**

Se están haciendo edifi-

municipales. En poco más de una década hemos pasado de disponer de un aparejador a media jornada, a un arquitecto superior y dos arquitectos técnicos a jornada completa. ¿Y es de suponer que son necesarios?

Con el volumen de obras que se vienen realizando en el Ayuntamiento, bien con medios propios o a través de

empresas, más las licencias de obra grande y pequeña y la atención del público, con la gran cantidad de problemas y consultas que tienen que despachar a diario, la sección de Obras y Urbanismo es de la que más movimiento tiene en el Ayuntamiento. A pesar de la gran labor que realizan los técnicos junto con el Administrativo, en algunos casos no se llega y tenemos que encargar trabajos a otros técnicos. Además de los mencionados, tenemos a media jornada otro técnico, éste junto con la guardería rural se dedica a controlar y actualizar las construcciones en suelo rústico.

**8.- Por lo que respecta a su Delegación de Agricultura, nuestros caminos han surgido también un importante cambio en los últimos años, pero superar un abandono histórico de los mismos costará todavía mucho ¿Verdad?**

Teniendo en cuenta que tenemos cerca de 300 kilómetros de caminos entre Miguelterra y Peralbillo, en muchos casos más que arreglar lo que se ha hecho ha sido abrir caminos donde sólo existía un pequeño paso cubierto de hierba.

En estos últimos años, con subvención de la Consejería o con las máquinas de la Mancomunidad, se han arreglado gran parte de los caminos y se

guiremos arreglando los que quedan y al mismo tiempo conservando y reparando los arreglados anteriormente. A través del Plan de Caminos de la Diputación queremos echarle un riego asfáltico a algunos de los principales o bien los que sirvan de unión con otro municipio o carretera.

**9.- Dentro de los escasos o nulas competencias de los municipios en agricultura, explíquenos para qué sirve el Consejo Local Agrario.**

En el Consejo Local Agrario están representadas todas las asociaciones de agricultores y ganaderos y la función es velar por

los intereses relacionados con el medio rural. Desde aquí se toman los acuerdos por ejemplo de los caminos a arreglar, hasta ahora se encargaba de la adjudicación y reparto de pastos, cosa que al constituirse con 3 agricultores y 3 ganaderos la Junta Local de Pastos serán éstos quienes los adjudiquen.

**10.- Recientemente se ha vallado el acceso al Cementerio, ¿qué otros proyectos se verán ahí?**

Después de realizarse el vallado y asfaltado en la puerta principal vamos a dotar el recinto de alumbrado. Para esto tenemos ya comprado el material, para ver si conseguimos evitar los actos gamberros y vandálicos.

Recientemente se han terminado la construcción de 26 fosos de 2 cuerpos y 144 nichos con lo que se ha ocupado casi todo el terreno que disponíamos. Para la posible ampliación se ha comprado la finca colindante con más de 12000 m<sup>2</sup>, siendo mayor que el cementerio que tenemos actualmente. Estamos preparando el proyecto de cercado y acondicionamiento para cuando se consiga la financiación ejecutar las obras en este nuevo patio.

El tipo de cementerio que queremos en esta zona nueva es con mas espacios abiertos, zonas verdes, evitando la masificación que tiene el viejo.

**11.- Para terminar, díganos los proyectos más importantes que a corto y medio plazo se plantean desde su Concejalía.**

Entre los proyectos de próxima ejecución tenemos la apertura de calle entre las calles Isaac Peral y Libertad, facilitando la entrada al colegio del Cristo; la remodelación del boulevard de la C/ Ancha con Carretas orientándolo para el nuevo recorrido del autobús; la apertura de un nuevo ojo junto a la línea de ferrocarril en el puente que nace en la C/ Ramón y Cajal para evitar el estrechamiento de la ronda junto al matadero. Se va a hacer un acerado a lo largo del camino desde la carretera hasta el cementerio de 3 metros de ancho con bancos y farolas.

En cuanto a pavimentaciones se harán los de la C/ la Mancha, la ronda junto con la plaza del matadero y las calles de La Corte y Malpica que ya será hora, dirán, y con razón. Por parte de la Junta de Comunidades se realizará la construcción de una rotonda en la carretera del Pozuelo junto a la Avenida de Europa para evitar las altas velocidades que se cogen en ese tramo de vía.

## BIOGRAFÍA

Nací en Miguelterra en 1949 donde resido desde entonces, estoy casado con Encarni y tenemos 3 hijas: Luz María, Nani y María Jesús. Trabajo como albañil en la Diputación. Entre mis aficiones están la de pasear en bicicleta por el campo, ver fútbol, sobre todo de los dos mejores equipos, Miguelturroño y Real Madrid y tomar cañas con los amigos y familia.

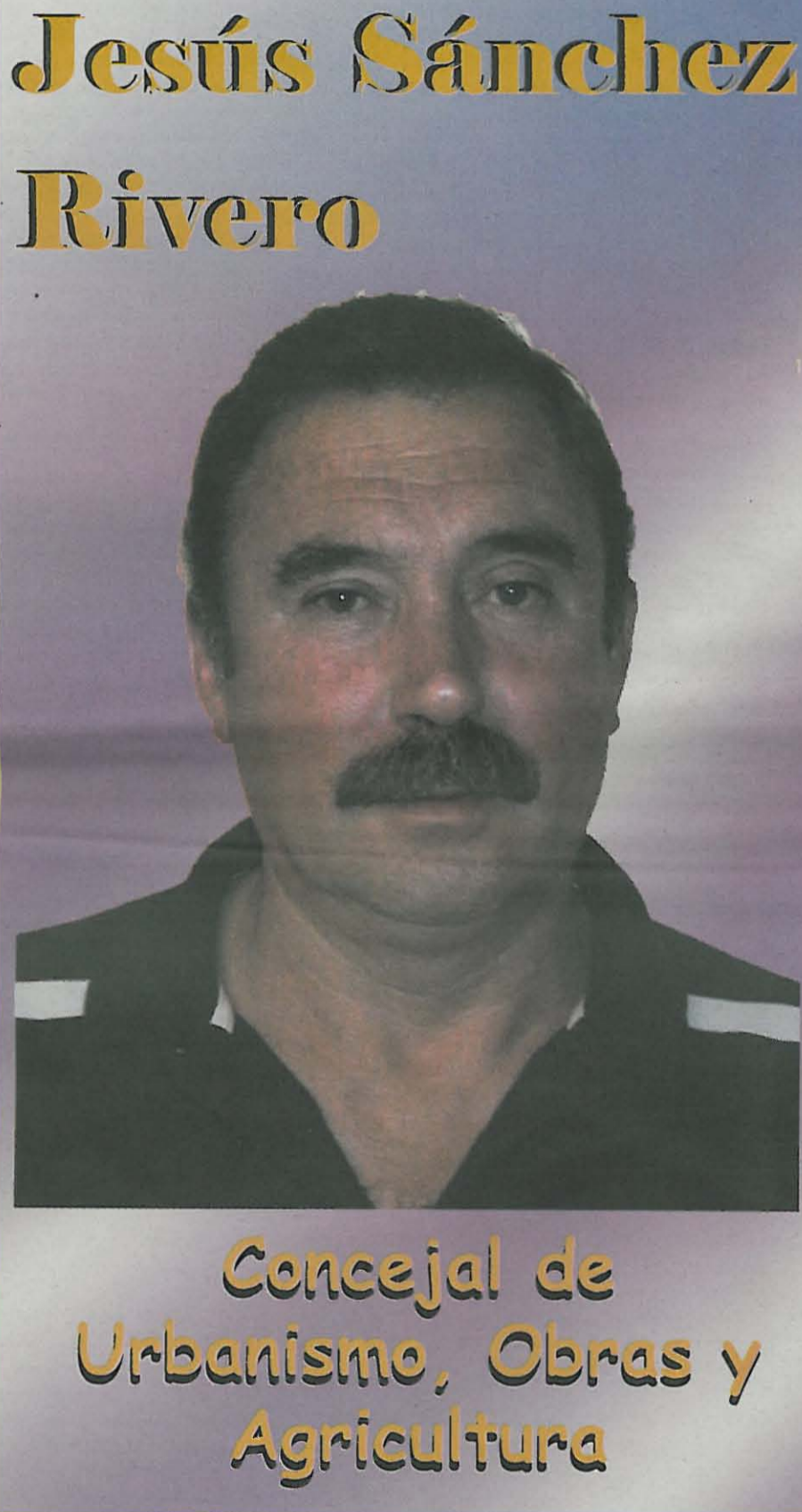

años, había que priorizar y hacer redes de agua, alcantarillado, luz y sobre todo hacer el colector general de alcantarillado y quitar el barro de nuestras calles. Fueron las tareas principales. Cuando asfaltemos estas calles, cuyas obras ya tenemos adjudicadas, no nos quedará nada en tierra.

El arreglo de estas calles se les debe principalmente a la colaboración ciudadana, que en la mayoría de los casos les supuso un gran esfuerzo económico y, con la aportación de mano de obra y económica en algunos casos de las diferentes Administraciones, hemos conseguido el arreglo de 28 km. repartidos en unas 150 ca-

caciones de la más diversa tipología y con gran nivel, de hecho se han desplazado hasta aquí arquitectos de todos los puntos de nuestro país. Esto es debido a la llegada de jóvenes arquitectos con ganas de hacer un tipo de construcción diferente. También los promotores y constructores están realizando obras de más calidad. La responsabilidad del Ayuntamiento es tener las Normas y Ordenanzas adecuadas y dar el apoyo necesario a este tipo de edificaciones.

**7.- Una prueba palpable del movimiento urbanístico local se puede ver en los servicios técnicos**