

Economía

ADJUDICADAS 1.600 VPO EN EL
POLÍGONO DE TOLEDO Y EL
FUERTE DE GUADALAJARA



JOSÉ MARÍA CUEVAS RECIBE EL
HOMENAJE DE LOS EMPRESARIOS
CASTELLANO-MANCHEGOS

CAMPO DE MONTIEL SE PRESENTA
EN SOCIEDAD COMO NUEVA
DENOMINACIÓN DE ORIGEN



Subcontratación

Construcciones más seguras

ABC

El seguro de accidentes de trabajo y enfermedad profesional más completo del mundo.

10

El seguro de accidentes de trabajo y enfermedad profesional más completo del mundo.

CCM

www.ccm.es

10%

El seguro de accidentes de trabajo y enfermedad profesional más completo del mundo.

10%

El seguro de accidentes de trabajo y enfermedad profesional más completo del mundo.

CCM

CONVOCATORIA

DISEÑADORES

La Fundación Talavera Ferial, en colaboración con el Centro Tecnológico de Confección, Asintec, acogerá en las instalaciones del recinto ferial de Talavera la segunda edición del concurso internacional de moda «Manuel Piña», dirigido a diseñadores noveles. El concurso tendrá lugar durante los días 12, 13 y 14 de octubre de 2007 y llevará el nombre de Manuel Piña, en recuerdo a la memoria del diseñador más reconocido que ha surgido hasta hoy de la región de Castilla-La Mancha, quien falleció en el año 1994. Se ha establecido por el comité organizador del concurso entregar un primer premio de 5.000 euros para el ganador, y un segundo premio de 3.000 euros para el segundo clasificado. La novedad de este año reside en un premio de 2.000 euros al mejor diseñador de Castilla-La Mancha. La organización del evento ha lanzado su página web: www.concursosmp.com, en la cual se ofrece toda la información relativa al mismo: Bases para los concursantes, programa y algunos detalles prácticos. Asimismo la facilidad de inscripción vía web para los diseñadores interesados en participar. El plazo de inscripción se cierra el día 15 de mayo de 2007. Para ese día se espera que los interesados se hayan inscrito a través de la página web y hayan enviado un look completo confeccionado y un book con los dibujos técnicos y artísticos de 8 looks completos, incluyendo el confeccionado. Los diseños han de responder a la temática: «Mujer: Esplendor y Liberalidad». De acuerdo con los datos suministrados por la Organización del evento, la convocatoria se ha distribuido por toda España en cerca de 120 escuelas y centros de diseño, además se han contactado con organismos similares en Portugal, Italia, Francia, Alemania y Holanda para hacerles extensiva también esta invitación. En total se ha contactado con 200 instituciones fuera de España, de forma que al cierre de la jornada de hoy, el concurso cuenta con 42 inscritos de los cuales el 60% corresponden a concursantes españoles, mientras que el 40% restante corresponden a inscripciones de diseñadores noveles de fuera de nuestro país. El único requisito para participar en este concurso consiste en no haber ganado con anterioridad el primer puesto en ninguna pasarela o concurso nacional de diseñadores noveles. Para más información pueden contactar con la Organización del Evento Manuel Piña en el tlf. 925821832.

CENTRO DE DISEÑO

El Centro de Diseño de Castilla-La Mancha convoca cinco becas destinadas a los nuevos diseñadores emprendedores de la región con más de tres meses y menos de tres años de antigüedad demostrable como profesionales del diseño. Cada ayuda contará con un importe máximo de 2.500 euros. La ayuda servirá para sufragar los gastos derivados de la producción de material de comunicación, tales como folletos, papelería básica, web o cualquier otro elemento de comunicación que sirva para dar a conocer los servicios del diseñador y la participación en un proceso formativo y de asesoramiento del Centro de Diseño. El estudio o diseñador que decida optar a la beca deberá encontrarse registrado en la base de datos del Centro de Diseño, pudiendo solicitar su inclusión en la misma en el momento de optar a esta ayuda. Las bases oficiales de esta convocatoria están disponibles en el apartado «convocatorias» de la página web del Centro de Diseño de Castilla-La Mancha, www.clmdisenio.com.

Antonio González

Presidente de la D.O. Aceite Campo de Montiel

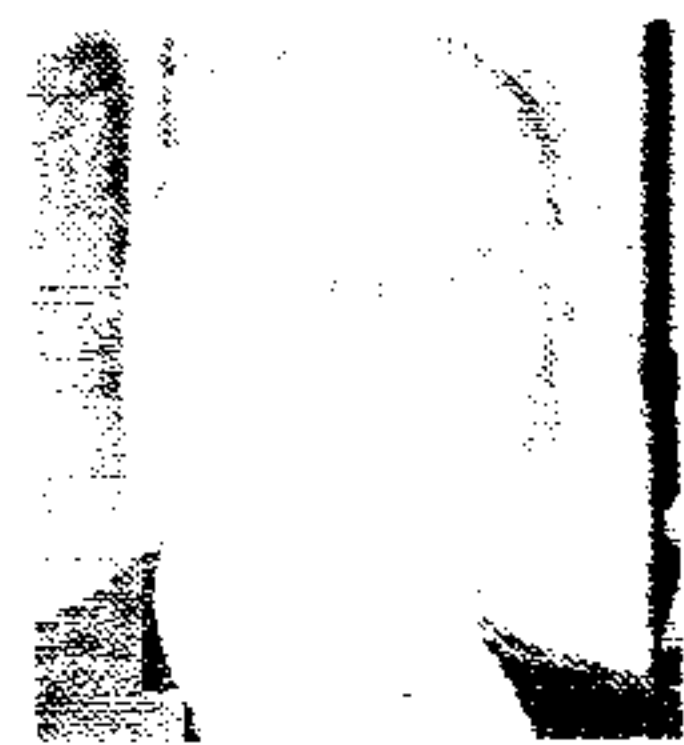

«GRAN SELECCIÓN», GARANTÍA DE NUESTROS ACEITES

El pasado 2 de mayo la nueva y flamante D.O. Aceite Campo de Montiel se puso sus mejores galas para presentarse a la sociedad, y muy especialmente al consumidor, tras haber obtenido el reconocimiento transitorio para su comercialización dentro y fuera de nuestras fronteras.

Fue un evento especial, que tuvo cabida en el acogedor Museo López Villaseñor de Ciudad Real, donde diecinueve empresas incluidas en este proyecto en busca de futuro para nuestra tierra, celebraron esta realidad, que nos embarca a todos en un nuevo compromiso con el consumidor.

Un compromiso marcado por la historia y el buen hacer de olivares y almazaras que, ahora, a través de la D.O., ponen en el mercado botellas de oro líquido procedentes de olivos centenarios de nuestra comarca ciudadrealense. En este aceite se mezcla la pasión, la experiencia y buenas prácticas agroalimentarias de nuestros agricultores y la innovación y últimas tecnologías de nuestras cooperativas almazaras y empresas incluidas en el proyecto.

Un caminar de largo recorrido que no ha podido empezar con mejor pie, pues, la pasada semana uno de nuestros aceites, Yamila, de la Sociedad Cooperativa Nuestra Señora

de la Antigua y Santo Tomás de Villanueva, recibía la Medalla de Plata en los Premios Gran Selección. Este aceite ha sido el primer aceite puesto en el mercado con el sello de distinción de la D.O. Aceite Campo de Montiel, ha sido la primera vez que se ha presentado a concurso, y ha sido el primero en ser ya reconocido por su calidad. Buen augurio.

Aunque, los premios no son más que eso. Premios son. Pero una reflexión importante que hacía recientemente el poeta Antonio Gamoneda, Premio Cervantes 2006, tras conocer su galardón era: «No me disgusta recibir premios. Eso sí: porque me hayan dado ése u otro premio mi poesía no es mejor que el día anterior a recibirlos...».

Lo mismo ocurre con nuestros aceites. Su reconocimiento, que a nadie disgusta, no es limitativo ni excluyente. Ni antes eran peor que ahora, ni de repente, con premios o sin ellos, disminuirá su calidad o se limitará a unos pocos. Porque la tendencia, que no es algo casual, es la que marcan los hechos de nuestra Denominación de Origen: avance claro en el desarrollo de la calidad de nuestros aceites.

Así arranca esta Denominación con expectativas y con fe en el futuro. Una D.O. que arrancó sus trabajos a principios del año 2004, estando constituida en la actualidad por un total de 18 empresas cooperativas de aceite de la Comarca Campo de Montiel del Sureste de Ciudad Real y una empresa privada.

Las superficies dedicadas al olivar en el Campo de Montiel, que incluye a 26 municipios del sureste de Ciudad Real, con una superficie de 454.089 hectáreas, cuyos cultivos están marcados por unas condiciones climatológicas extremas, una baja pluviometría y suelos pobres.

«Una D.O. que arrancó sus trabajos a principios de 2004, estando constituida en la actualidad por un total de 18 empresas cooperativas de aceite de la Comarca Campo de Montiel del Sureste de Ciudad Real y una empresa privada»

«Son olivares que registran bajos rendimientos, la media productiva entre las campañas 1997/98 a 2001-2002 ha sido de 12 kilogramos de aceituna por olivo»

Son olivares que registran bajos rendimientos, la media productiva entre las campañas 1997/98 a 2001-2002 ha sido de 12 kilogramos de aceituna por olivo.

Su potencial productivo está cifrado en 46.000 toneladas de aceituna y 9.000 toneladas de aceite procedente de 49.498 hectáreas de olivar y cerca de tres millones de olivos, lo que representa más de la tercera parte del sector de la provincia de Ciudad Real.

El aceite de la D.O. Aceite Campo de Montiel es elaborado principalmente a partir de aceitunas de las variedades cornicabra y picual, así como manzanilla, arbequina y la denominada variedad local.

La mezcla natural de los zumos obtenidos proporciona aceites de marcado carácter, destacando sus intensos aromas en frutados verdes y maduros y un equilibrado gusto amargo y picante.

CONVOCATORIA

CUCHILLERÍA

La Fundación para el Desarrollo de la Cuchillería, Fudecu, con la colaboración de la Fundación Centro de Diseño de Castilla-La Mancha, el patrocinio de la Consejería de Industria y Tecnología de la Junta de Comunidades, y con la coordinación de las empresas albaceteñas ADEI y Génesis XXI, ha convocado el I Concurso de Diseño aplicado a la cuchillería. Fudecu persigue mejorar la competitividad del sector de cuchillería, introduciendo el diseño dentro del proceso productivo como elemento diferenciador. Esto, junto a la gran calidad de los productos, incrementará el prestigio del que ya goza la industria cuchillera albaceteña tanto en España como en el resto del mundo. En concreto, esta convocatoria, va dirigida tanto a profesionales como a estudiantes de último año de Estudios de Diseño de cualquier parte del mundo o de la Escuela de Cuchillería de Albacete, y tiene como objetivo el diseño de una navaja y su estuche de presentación, con la condición de que ambos sean fácilmente industrializables. El certamen contará con 14.500 euros en premios repartidos en dos categorías: Para profesionales: un primer premio de 6.000 euros, un segundo de 3.000 y un tercero de 1.500. Para los estudiantes un primer premio de 2.500 euros, 1.000 para el segundo y 500 euros para el tercer finalista. Además se financiarán los proyectos seleccionados con una ayuda de 300 euros en concepto de materiales utilizados para la elaboración del modelo. Para poder participar en el concurso, los interesados deberán cumplimentar el formulario de inscripción online disponible en la página web del concurso (www.premiosfudecu.com) o el anexo disponible en las bases, remitiéndolo por fax a Fudecu antes del 30 de mayo de 2007. Los diseños presentados deberán ser originales, con un máximo de 2 proyectos por participante. El jurado realizará una preselección de las propuestas recibidas durante la primera fase del concurso a primeros del mes de julio, para que los participantes puedan fabricar un modelo de la navaja a escala 1:1, no necesariamente con los materiales definitivos. La presentación de los modelos podrá realizarse hasta el 25 de septiembre del presente año. El Jurado se reunirá en el mes de octubre para seleccionar a los ganadores en ambas categorías. Las propuestas ganadoras y finalistas del concurso formarán parte de una exposición temporal, organizada por el Museo Municipal de la Cuchillería de Albacete.

NOMBRES PROPIOS

Mariano León

Presidente de la Asociación de Constructores de Ciudad Real

Mariano León fue reelegido presidente de la Asociación Provincial de Empresarios de Construcción de Ciudad Real (APEC) en el transcurso de una asamblea general de la organización. Previamente y tras aprobarse por unanimidad los balances del pasado año, León incidió en su informe en la importancia del sector como base y motor de la economía, tanto en términos de crecimiento económico como de empleo. Se repasaron las diferentes acciones llevadas a cabo en las principales líneas de trabajo de la asociación,

la vivienda y la obra pública, donde se ha tratado de tener una interlocución constante y fluida con las Administraciones. Igualmente, se informó de las acciones formativas e informativas llevadas a cabo dentro del «Aula Permanente de Formación APEC», que ha consistido en la organización de jornadas y cursos específicos para el sector y de muy diferentes ámbitos. En total, se superaron los 400 alumnos y las casi 1.000 horas de formación, lo que supone una buena muestra de la participación de los asociados. Por último, se propuso continuar en la misma línea de trabajo, consiguiendo que la Asociación esté presente en aquellos foros e

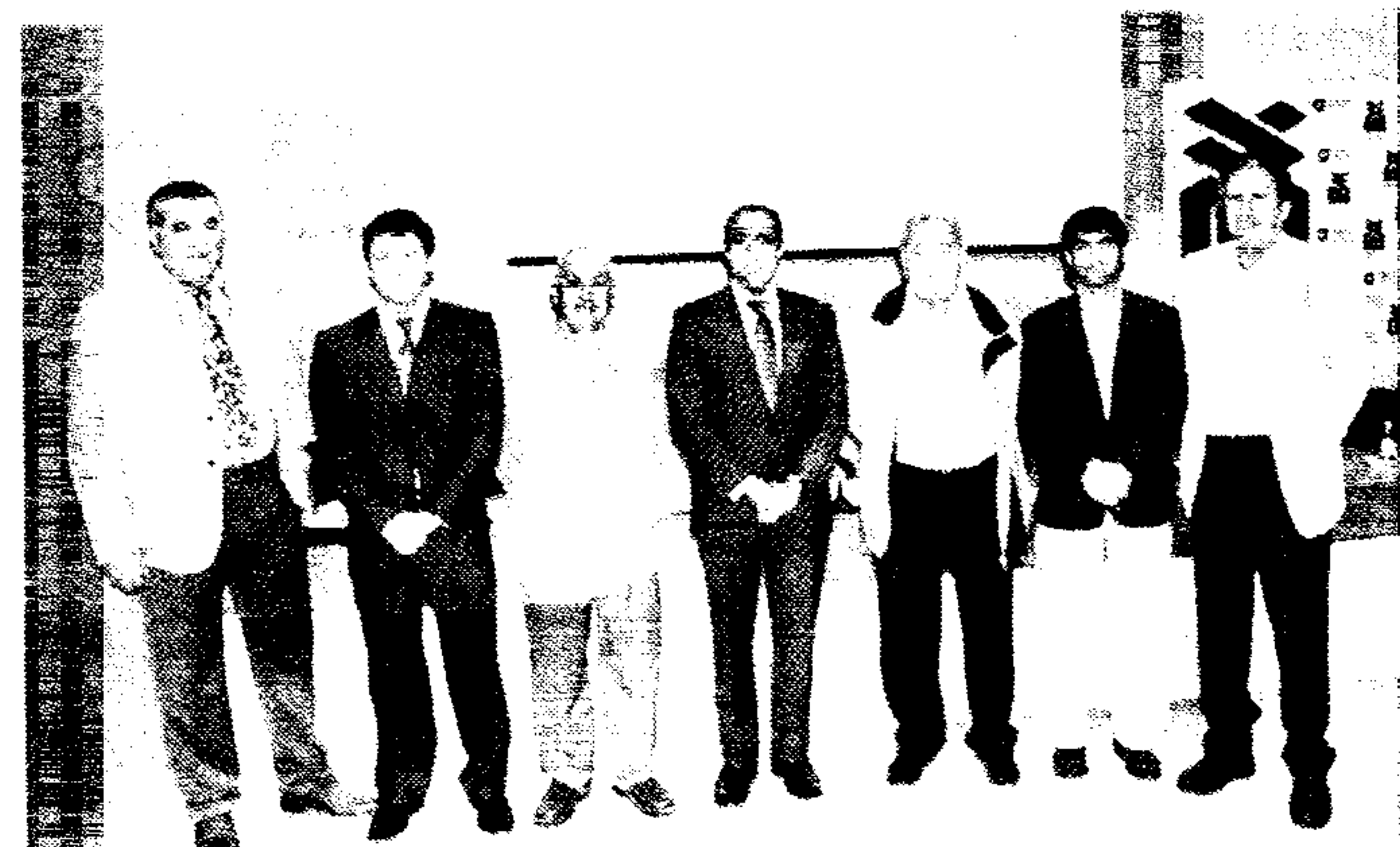

Además de León, en el centro, se renovaron las vocalías que ocupan José María Cabanes, José Damián Cano, Vicente Fernández, Antonio Gallego, Jesús Navas, Juan Ramírez y Gabriel Vicente

instituciones donde se diriman las cuestiones que afectan a las

empresas promotoras y constructoras.



RAFAEL CABANILLAS

El director general de Turismo y Artesanía, Rafael Cabanillas, y la subdirectora general de Pymes del Ministerio de Industria, Turismo y Comercio, Fátima Mínguez, han mantenido una reunión para hablar de diversos proyectos relacionados con la artesanía de Castilla-La Mancha y España. En esta reunión se trató la situación de la Fundación Mezquita de Tornerías, de la que es patrono el Ministerio. — 11



JOSÉ FERNANDO SÁNCHEZ BÓDALO

Alcázar de San Juan será sede de uno de los proyectos más innovadores de la región, al proyectarse un Centro Financiero. El alcalde de esta localidad, José Fernando Sánchez Bódalo, ha mostrado su satisfacción por la puesta en marcha de este proyecto que cubrirá las demandas de asesoría de corte financiero, corporativo o jurídico que reclaman las empresas instaladas en Alcázar; además ofrecerá servicios logísticos. — 12



Albacete

El Gobierno regional, a través de la empresa pública Don Quijote 2005, destinará un millón de euros a la ampliación del Museo de la Cuchillería de Albacete, un sector que cuenta con 80 empresas, 2.000 trabajadores y que fabrica el 90% de la producción nacional. Las nuevas instalaciones, que sumarán mil metros cuadrados al espacio del que se dispone en la actualidad, permitirá que se exhiba la totalidad de las 3.078 piezas catalogadas por el museo. **Página 10**

Ciudad Real

La Universidad de Castilla-La Mancha y el Instituto Municipal de Promoción Empresarial, Formación y Empleo (Impefe) han firmado un acuerdo de colaboración para la realización de estudios en los ámbitos económico y empresarial de Ciudad Real, con el fin de que reviertan en el desarrollo industrial de la capital. Este acuerdo está dotado con 20.000 euros. **Página 12**

Cuenca

El consejero de Medio Ambiente y Desarrollo Rural, José Luis Martínez Guijarro, ha suscrito un convenio de colaboración con el alcalde de Cuenca, José Manuel Martínez Cenzano, para la implantación de un sistema de información y certificación para para la gestión de los montes públicos y de la cadena de producción de la empresa municipal Ayuntamiento de Cuenca Maderas S.A. Este proyecto cuenta con un presupuesto de 160.000 euros. **Página 13**

AJE Albacete hizo entrega del Premio Joven Empresario 2007

Emiliano Segura Pérez, de la empresa Sematel, distribuidor exclusivo de Vodafone y telefonía móvil, ha recibido el Premio Joven Empresario 2007 que concede AJE de Albacete. El acto de entrega del premio contó con la presencia del presidente de Castilla-La Mancha, José María Barreda, que entregó el premio junto al presidente de la asociación albaceteña, David Sánchez. Recibieron una Mención como finalistas las empresas «AGM Informática» y «Valdenet», también del sector informático. El premio al mejor proyecto empresarial ha recaído en la empresa «Just in Time Logística», dedicada al sector logístico.

DELEGADO: Antonio González Jerez

REDACCIÓN Calle Barrio Rey, 9. 1º Teléfono: 925 28 44 07. Fax redacción: 925 25 29 20. Fax publicidad 925 22 61 73

REDACCIÓN TALAVERA Avenida de Toledo, 31. 2º. Teléfono y Fax 925 82 32 75

SUSCRIPCIÓN Y COLECCIONABLES: 902 33 45 55

EFE

Rectificación

En el número 483, publicado el pasado 12 de abril, se produjo un error en la entrevista a Ignacio Méndez Vigo, consejero delegado de Eicogás. En la pregunta sobre las perspectivas de producción en España, la respuesta de Méndez Vigo es que el 85% de la producción de energía se obtiene a través de los ciclos combinados, y no el 30% como aparecía en la entrevista.

Una nueva ley para reducir los accidentes y mejorar las condiciones laborales en la construcción

La Ley Reguladora de la Subcontratación en la Construcción, que acaba de entrar en vigor, pretende ser un instrumento eficaz para luchar contra la siniestralidad en el sector, uno de los más afectados por los accidentes

PILAR HERNÁNDEZ

El pasado mes de abril entró en vigor la Ley Reguladora de la Subcontratación en el sector de la Construcción, una norma que afecta en Castilla-La Mancha a más de 132.000 trabajadores y 23.856 empresas. Una normativa que ha sido muy bien acogida por los agentes sociales, que consideran que aunque no acabará con la siniestralidad laboral, supone un paso adelante para lograr este objetivo.

Desde CC.OO. se considera que la Ley será un importante instrumento para conseguir la mejora de las actuales condi-

ciones laborales en la construcción, uno de los sectores más importantes de Castilla-La Mancha, al ser en estos momentos el motor de la economía regional.

Tendrán que cumplir esta ley todas las obras cuya ejecución haya comenzado desde su entrada en vigor. Las que hubieran empezado antes de su puesta en marcha —el 19 de abril— no tendrán que cumplir los contenidos de los artículos 4 y 5 relativos a los requisitos exigibles a los contratistas y subcontratistas y al régimen de la subcontratación, respectivamente.

El secretario general de la Federación de Metal, Construcción y Afines de UGT en Casti-

lla-La Mancha, Carlos Duque, asegura que esta nueva ley es la consecución de una vieja reivindicación «que ha conllevado prolongadas movilizaciones, diversas campañas de concienciación y hasta dos huelgas generales en el sector». Para este sindicato, está demostrado que cuanto más se baja de nivel de subcontratación, menos inversiones hacen en materia de prevención, «puesto que con cada tramo los márgenes de beneficio son menores, por lo que era fundamental regular y limitar esta forma de trabajo».

Entre las medidas que impone la nueva ley está la creación del registro de empresas acreditadas donde estarán incluidas las empresas que pueden operar en el sector al cumplir una serie de requisitos, incluidas las empresas que vienen de otros países.

Régimen de subcontratación

También se establece un régimen de subcontratación en el que se fijan los niveles de las posibles subcontrataciones. Se distingue entre un solo nivel —para las empresas cuya prestación consista fundamentalmente en empleo de mano de obra intensiva— y hasta tres niveles para los trabajos especializados. Se da la posibilidad de un nivel adicional de forma excepcional, siempre con permiso de la autoridad laboral.

Los autónomos no podrán subcontratar los trabajos a él encomendados, ni a otras empresas subcontratistas ni a otros trabajadores autónomos, por lo que disminuirá la figura del «falso autónomo».

Además, en todas las obras de-

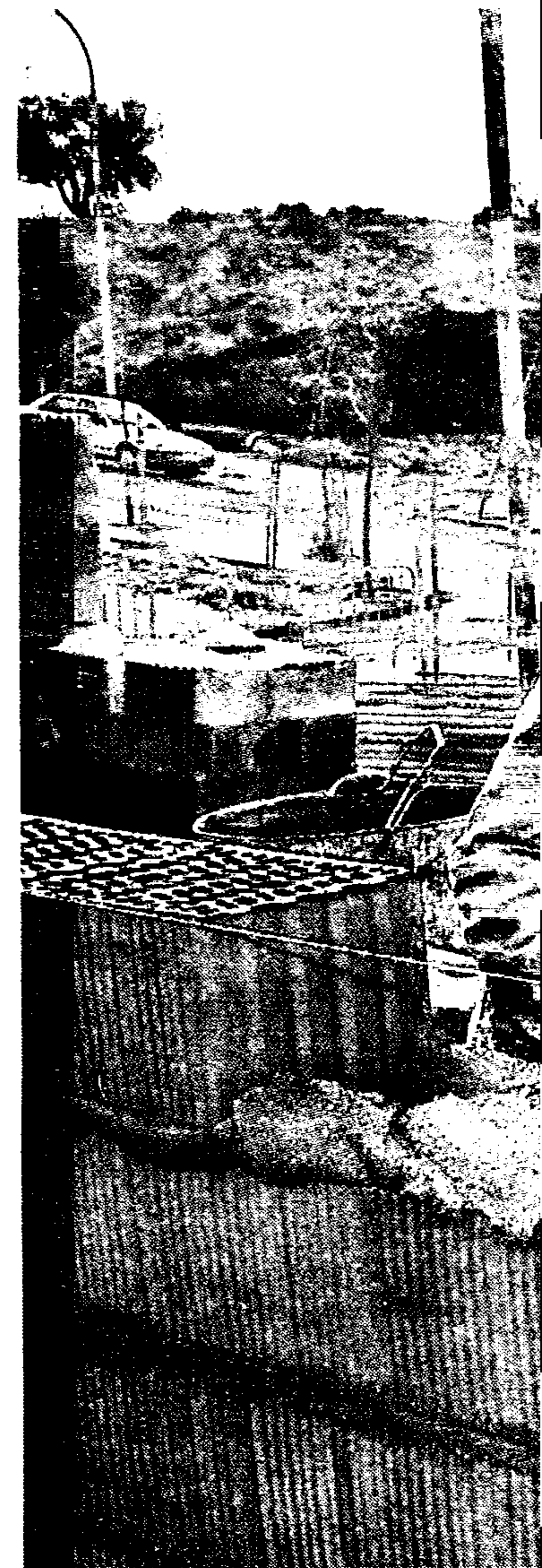

berá haber un libro de subcontrataciones en el que se anoten las subcontrataciones con empresas y trabajadores autónomos, el nivel de subcontratación, el objeto de los contratos —tareas a realizar en las obras—, la identificación de la persona que dirige y organiza a cada subcontrata, fechas de entrega de la parte del plan de seguridad y salud que corresponde a cada subcontrata o trabajador autónomo y las instrucciones del coordinador de seguridad y salud para marcar el desarrollo de la coordinación.

Otra de las obligaciones que marca la ley es que todas las empresas deben tener un porcentaje mínimo de trabajadores de plantilla, que deberá ser de al menos el 30% de la misma a partir del trigésimo séptimo mes de la entrada en vigor de esta ley. Los tramos serán del 10% hasta el 18 de octubre de 2008, del 20% hasta el 18 de abril de 2010 y del 30% a partir del 19 de abril de 2010.

Para el sindicato UGT, es importante el trato que la ley da a la formación en materia de prevención de riesgos laborales y la acreditación de dicha formación. Tanto los programas formativos como la acreditación vendrá dada por el convenio general de la construcción que se negocia en la actualidad.

Para este sindicato, una vez



En la región hay más de 132.000 trabajadores en el sector de la construcción



Con la nueva ley se limita la cadena de subcontratación en las obras

H. FRAILE

Registro de Empresas, Libro de Subcontratación...

La Ley 32/2006 reguladora de la Subcontratación en el sector de la Construcción se estructura en dos capítulos.

El primer capítulo versa sobre el objeto y ámbito de aplicación de la Ley y las distintas definiciones que aparecen en la norma: obra, promotor, dirección facultativa, coordinador, subcontratista, subcontratación y los distintos niveles de la misma (**artículo 3**).

El segundo capítulo es donde más novedades se establecen. El **artículo 4** establece cuales son los requisitos exigibles a los contratistas y subcontratistas para que la empresa pueda intervenir en el proceso de subcontratación. Además de determinados requisitos las empresas que pretendan ser contratadas o subcontratadas deberán acreditar que disponen de recursos humanos que cuenten con la forma-

ción necesaria en prevención de riesgos laborales así como de una organización preventiva. Deberán estar también inscritas en el Registro de Empresas Acreditadas que se crea con esta Ley (**artículo 6**).

La norma establece un deber de vigilancia y responsabilidad derivadas de su incumplimiento. Para ello las empresas subcontratistas deberán comunicar o trasladar al contratista, a través de sus respectivas empresas comitentes en caso de ser distintas de aquel, toda información o documentación que afecte al contenido de lo establecido en el Capítulo II.

Se establece la obligación del contratista de disponer de un Libro de Subcontratación, que deberá permanecer en todo momento en la obra, se deberá reflejar por orden cronológico todas y cada una de las subcontrataciones realizadas en una determinada obra con empresas subcontratistas y trabajadores autónomos, su nivel de subcontratación y empresa comitente.

conseguido que el sector esté regularizado, el siguiente paso es el de relanzar con fuerza otro de sus objetivos, conseguir para los trabajadores de obra la jubilación a los 60 años sin pérdida de poder adquisitivo.

«Ya que éste es un sector en el cual los trabajadores sufren un alto grado de deterioro físico a consecuencia de las condiciones climáticas adversas a las que están sometidos, esfuerzos continuos en largas jorna-

das, sistemas de trabajo donde abundan los destajos, etc. Y lo que es peor, el propio sector los está excluyendo de este mercado de trabajo», asegura Carlos Duque.

Norma «arbitraria»

Mientras, los empresarios están dispuestos a cumplir esta nueva ley, aunque desde algunas organizaciones se considera que es una norma «burocratizadora» y «arbitraria». Por un lado porque no pretende me-

jorar la seguridad en las obras, sino tan sólo aumentar las obligaciones formales de las empresas; y por otro, porque al establecer un límite de tres niveles a la subcontratación, en ningún momento justifica el porqué de esos tres niveles.

Para los empresarios, lo más importante es reducir los accidentes y, por tanto, que las empresas y los trabajadores sigan con sus esfuerzos para mejorar las condiciones de seguridad en las obras.

Fedeto intensificará sus actuaciones para erradicar los accidentes laborales

ABC

TOLEDO. La Federación Empresarial Toledana, Fedeto, ante los accidentes mortales que se han producido en los últimos meses en la provincia de Toledo, asegura que, «lejos de mostrar una actitud de brazos caídos», se compromete a intensificar sus actuaciones en materia de asesoramiento en prevención de riesgos laborales.

La organización empresarial asegura que, desde hace más de diez años, viene asumiendo el compromiso de facilitar a los empresarios toledanos las herramientas necesarias para que eviten en la medida de lo posible, que se produzca cualquier tipo de accidente en sus centros de trabajo.

El Área de Prevención de Riesgos Laborales de Fedeto, a través de asesoramiento telefónico, impreso y visitando las empresas, recuerda a los empresarios de toda la provincia de Toledo las obligaciones que establece la Ley en materia de seguridad y salud laboral. Entre ellas, la obligación de evitar riesgos en los centros de trabajo; que evalúen los riesgos que no se puedan evitar; que combatan los riesgos en su origen; adapten el trabajo a la persona, así como a la elección de los equipos y los métodos de trabajo y de producción; que tengan en cuenta la evolución de la técnica; sustituyan lo peli-

groso por lo que entrañe poco o ningún peligro; planifiquen la prevención, buscando un conjunto coherente que integre en ella la técnica, la organización del trabajo, las condiciones de trabajo, las relaciones sociales y la influencia de los factores ambientales en el trabajo; adopten medidas que antepongan la protección colectiva a la individual; den las debidas instrucciones a los trabajadores.

Zonas de riesgo

Como norma elemental desde Fedeto se insta al empresario a que adopte las medidas necesarias que garanticen que sólo los trabajadores que hayan recibido información suficiente y adecuada, puedan acceder a las zonas de riesgo grave y específico.

Las actuaciones que Fedeto desarrolla desde hace diez años son variadas. Por una parte los técnicos en prevención de la organización empresarial han visitado a más de 1.000 empresas toledanas, facilitándoles información detallada sobre sus obligaciones, instando al empresario a su escrupuloso cumplimiento. Desde Fedeto se incide especialmente en que ante la prevención de riesgos laborales, la empresa no está sola y que para que así sea, se le puede ayudar en el cumplimiento e implementación de las medidas que necesite.

CC.OO. propone que la Policía Local intervenga en la investigación de los siniestros

ABC

TOLEDO. El sindicato CC.OO. de Castilla-La Mancha propone que la Policía Local asuma competencias en materia de seguridad y salud laboral interviniendo en la investigación de los accidentes laborales con el fin de hacer más efectiva la lucha contra la siniestralidad laboral.

Para CC.OO., la intervención de la Policía Local es importante tanto en el momento del accidente, ya que puede ga-

rantizar que no se modifique el escenario del mismo, como en su prevención, pues los efectivos mientras patrullan pueden detectar problemas de riesgo de accidentes y trasladárselos a la autoridad laboral.

Para que los agentes de Policía puedan asumir esta función es necesario formación, que se aumente el número de efectivos, que se organice su actuación y que se firme un convenio con la Fiscalía y la Inspección de Trabajo.

Adjudicadas 1.600 casas en Toledo y Guadalajara

ABC

A Junta de Comunidades ha adjudicado una quincena de parcelas de suelo de titularidad autonómica en Guadalajara y Toledo para la construcción de cerca de 1.600 nuevas viviendas protegidas. Estos terrenos, que cuentan con una superficie global edificable de 200.000 metros cuadrados, se corresponden, respectivamente, con las urbanizaciones del Fuerte de San Francisco y la tercera fase del Polígono de Santa María de Benquerencia.

Con el citado trámite, a cargo del Instituto de Finanzas de Castilla-La Mancha, y a expensas sólo de recabar de las empresas seleccionadas la pertinente documentación y la firma de los contratos, se posibilita el inicio inmediato de las obras de los mencionados inmuebles.

Según informaba el consejero de Vivienda y Urbanismo, Alejandro Gil, al concurso pú-

blico abierto para la enajenación de dichas parcelas, a precio tasado, no especulativo, han concurrido más de 130 ofertas distintas, de las que finalmente se han elegido «las que mejor cumplieran con los criterios sociales, arquitectónicos y urbanísticos exigidos en el proceso».

Entre esos requisitos, ha destacado la calidad de la propuesta técnica, la mayor eficiencia energética, accesibilidad, control de calidad y diversificación de la tipología de las viviendas contempladas, así como «la transparencia en la adjudicación, los menores plazos de ejecución y la consideración

de cupos para colectivos con especiales dificultades».

«Se da la circunstancia positiva de que hasta un 80 por ciento de las ofertas elegidas pertenece a empresas y cooperativas de la región», ha subrayado el consejero.

En concreto, para las últimas siete parcelas en licitación del Fuerte de San Francisco de Guadalajara, las denominadas R1, R2, R3, R8, R9, R10 y R11 han recaído en las sociedades Lama Proyectos Inmobiliarios, Habitat Castilla-La Mancha, Ciudad de los Periodistas, Gestimancha, Hercesa Inmobiliaria, Residencial Palomarejos Altos y Gestesa Desarrollos Urbanos, por ese orden.

Todas ellas suman 506 viviendas protegidas, de las que 262 serán de precio tasado, 78 de precio general y 168 de régimen especial.

Adjudicaciones

En Toledo, cuyo concurso engloba unos 1.089 inmuebles con protección pública, las seleccionadas para las superficies registradas como M18A, M18B, 23, 24, 13, 15, 26 y M31 son, respectivamente, Avenida de Castilla-La Mancha, CSI-CSIF, Acovi Benquerencia, Recaredo, Construcciones Hormigones Martínez, Promociones González, Promociones Urbanísticas Integrales y V y P Comunidades.

La propuesta conjunta incluye 138 viviendas de precio tasado, 873 de precio general y 78 de régimen especial.

Alejandro Gil, que se ha mostrado satisfecho con ambos concursos públicos, ha recordado también que están ya publicados o a punto de aparecer en el Diario Oficial de Castilla-La Mancha (DOCM) los resultados de más procesos de suelo abiertos en la región para la promoción de otros 1.163 inmuebles protegidos.

Estas superficies se localizan en Albacete, con 107 viviendas públicas contempladas, Alcázar de San Juan, Manzanares y Puertollano (Ciudad Real), con 70, 608 y 132 inmuebles protegidos previstos; y la ciudad de Toledo, con otras 246 viviendas en distintas fases del Polígono de Santa María de Benquerencia.

Están ya publicados o a punto de aparecer en el DOCM los resultados de más procesos de suelo abiertos en la región

Iberia señala al futuro aeropuerto de Ciudad Real como oportunidad de desarrollo

ABC

CIUDAD REAL. Iberia señala al futuro aeropuerto de Ciudad Real como una de las infraestructuras con oportunidad de desarrollo al tiempo que anunció que seguirá incorporando aviones de la familia Airbus A320 durante los próximos dos años, según su plan de renovación de la flota de corto y medio radio. Los nuevos aviones le permitirán un ahorro del 7,3% en el coste operativo por asiento, gracias a un descenso de los gastos de combustible, mantenimiento, tripulaciones técnicas y arrendamientos.

Según el Informe de Gestión de Iberia publicado en la Comisión Nacional del Mercado de Valores (CNMV), la aerolínea prevé alcanzar una flota de 132 aviones operativos a finales de 2008, frente a los 150 del cierre de 2006. No obstante, la compañía aérea precisa que cuenta con distintas opciones en el acuerdo firmado con Airbus que, junto con los aviones contratados en «wet lease» —subcontratación de avión y tripulación—, le otorgan una «amplia flexibilidad para ajustar su capacidad a la evolución del mercado».

Por otra parte, la aerolínea señala que durante el presente ejercicio también seguirá con el proceso de reestructuración de la red de corto y medio radio, aumentando la oferta de forma «selectiva». De esta forma, Iberia centrará su expansión en las rutas de largo radio y en los enlaces hacia las mismas. Recalca que el precio del combustible seguirá siendo un factor «condicionante» para el sector. En este sentido, destacó que las coberturas vivas a 31 de diciembre de 2006 le permiten asegurar el precio a 61 dólares por barril para el 50% del volumen de queroseno a consumir en 2007.

La aerolínea alude al «significativo» crecimiento de las infraestructuras que se producirá en España en los próximos años —como el incremento de operaciones en Madrid-Barajas, la ampliación de Barcelona-El Prat y la apertura del nuevo aeropuerto de Ciudad Real— que suponen una «oportunidad» de desarrollo, pese a la «intensificación» de la competencia, incluso por parte de otros medios de transporte como el tren gracias a la expansión de la red de alta velocidad.



Las VPO, «de igual o más calidad que las de renta libre»

El consejero de Vivienda y Urbanismo, Alejandro Gil, ha asegurado que las viviendas de protección oficial (VPO) están en estos momentos en una «era distinta» a hace unas décadas ya que son «de igual o más calidad que las de renta libre», algo que atribuyó a que el gobierno regional «no especula con el suelo». El consejero hizo estas declaraciones tras visitar dos promociones de viviendas protegidas, en régimen de cooperativa, que han sido construidas sobre suelo público propiedad de la Junta de Comunidades en el barrio de Santa María de Benquerencia, en Toledo.

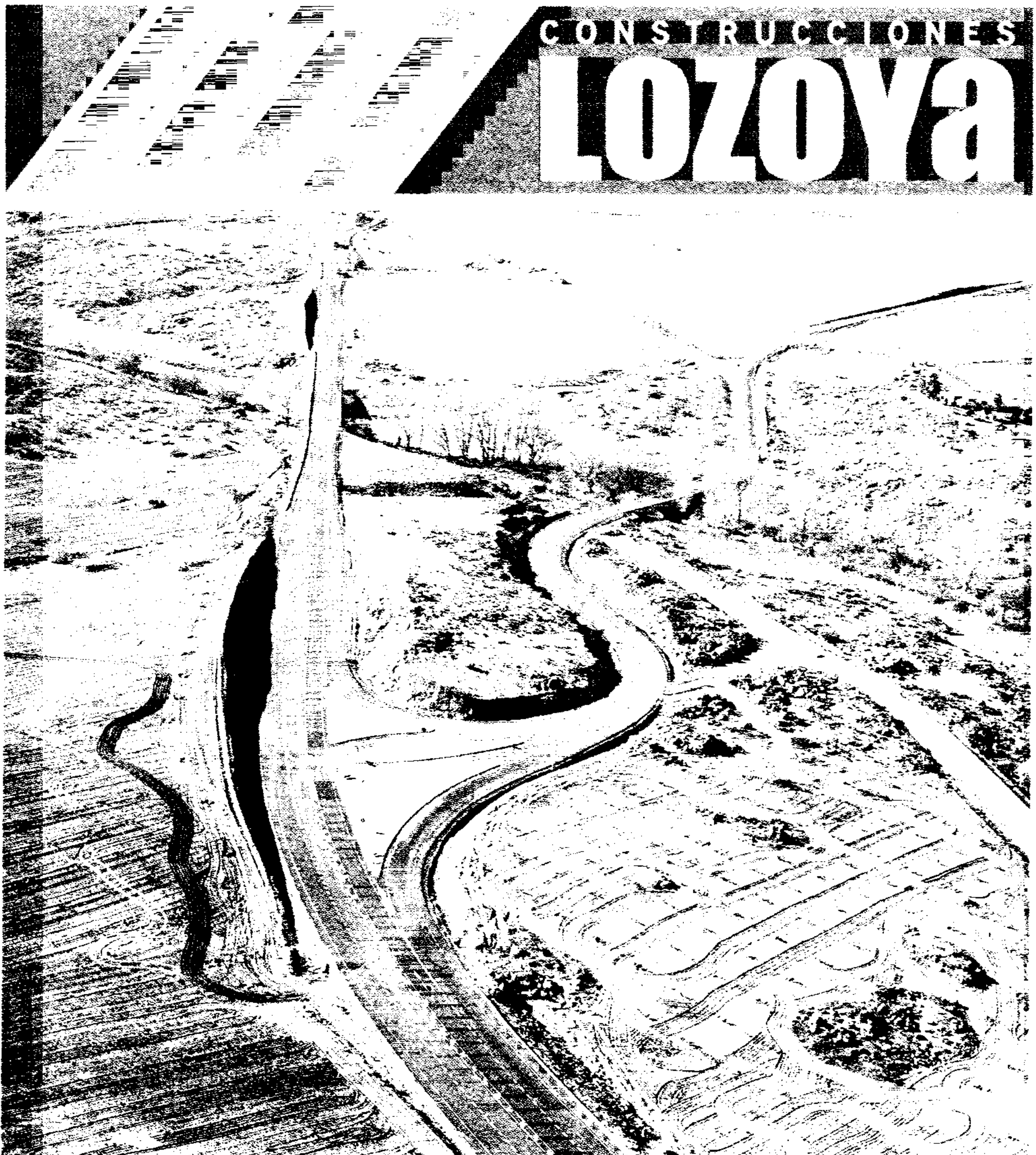
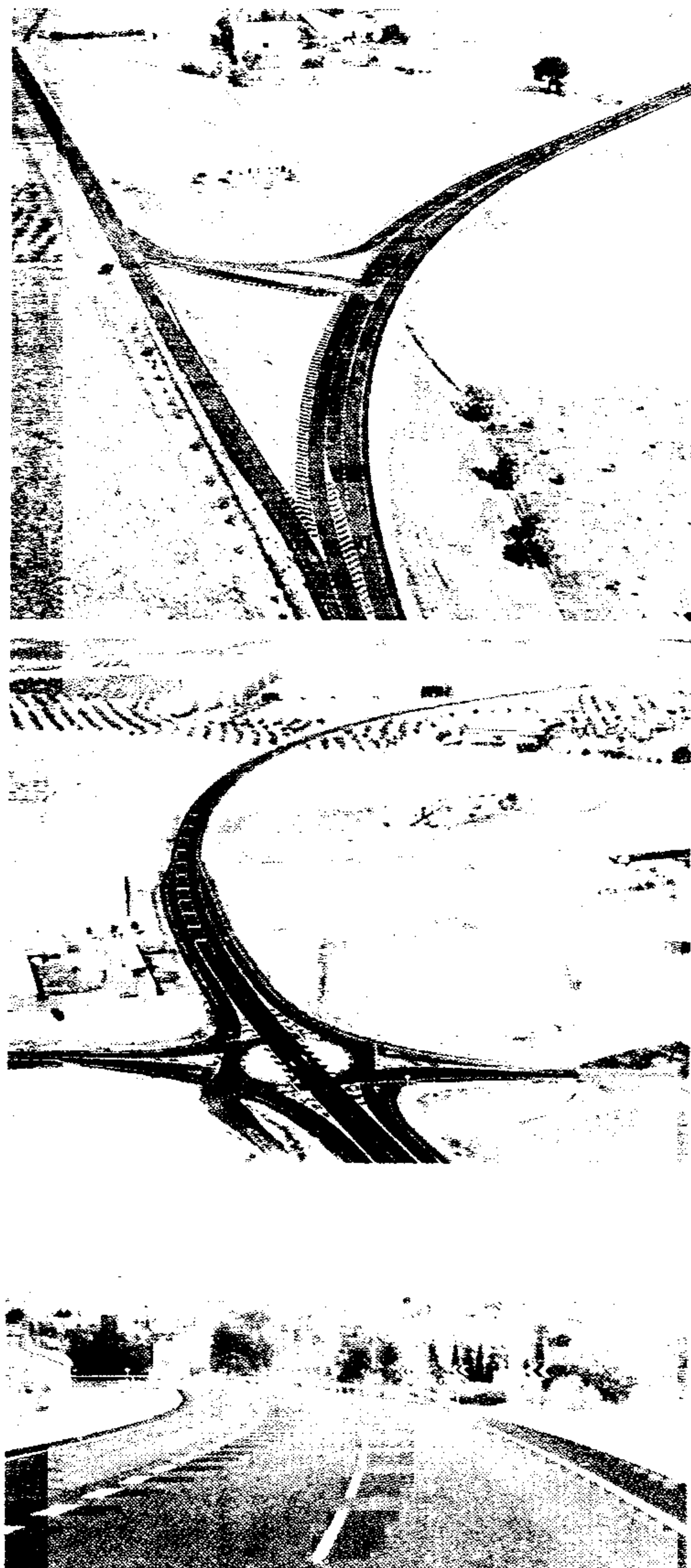

Creamos entorno

Construcciones Antolín García Lozoya, S.A. es una referencia en la construcción de Obra Civil de la provincia de Toledo, jugando un papel importante en el **desarrollo del entorno de la sociedad en la que está presente.**

Con más de 140 empleados, **más de 500 kilómetros de carreteras** y más de 30.000.000 de m² urbanizados ha alcanzado un gran desarrollo y prestigio en la realización de su actividad, dentro de todas las Administraciones Públicas y en la empresa privada.

Marqués de Mendigorría, 3 - 45003 - TOLEDO
Tfno.: 925 22 06 00 - Fax: 925 22 43 08
www.construccioneslozoya.es

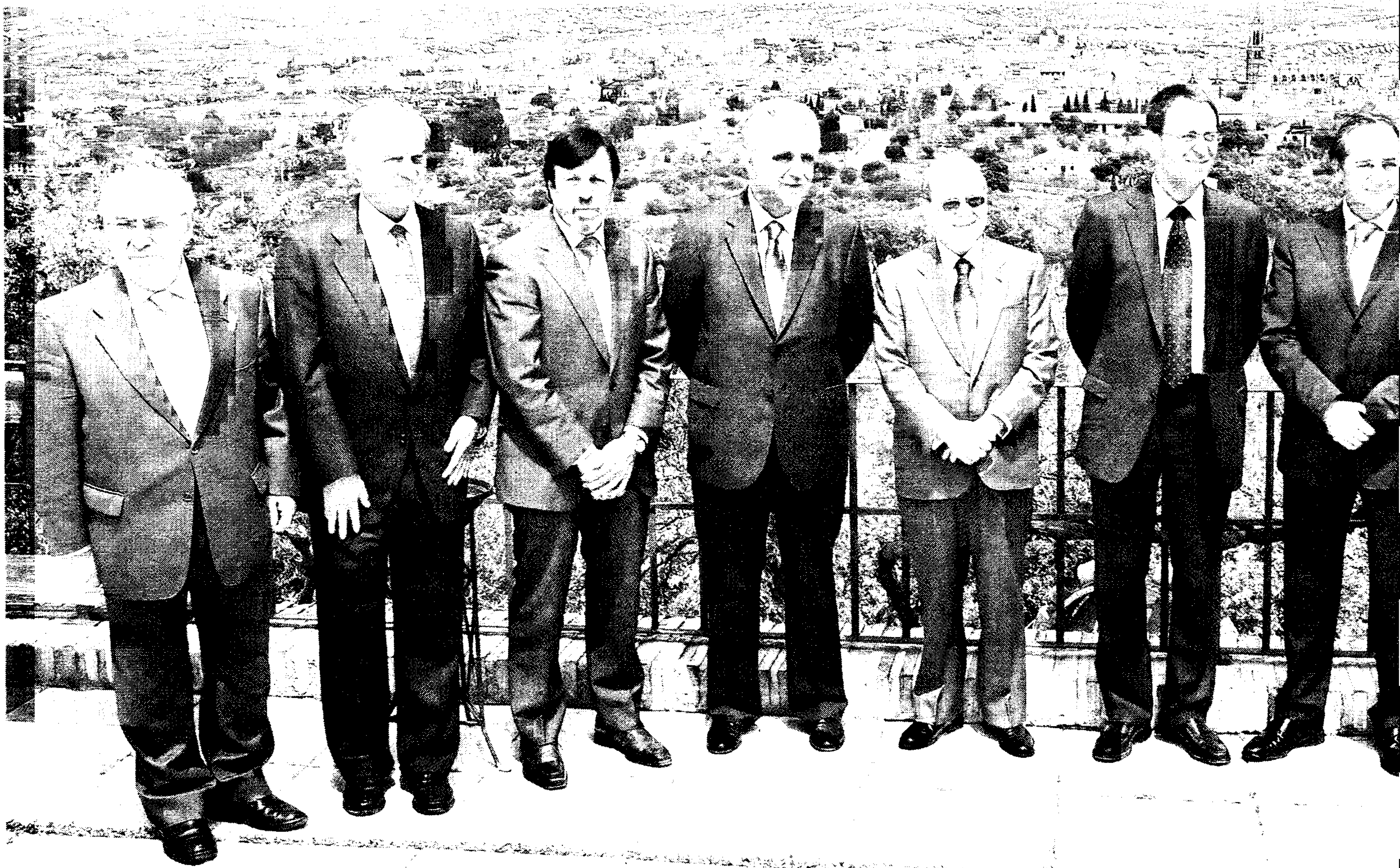

El presidente de CEOE, junto al de Cecam y Cepyme, Jesús Bárcenas, y los presidentes de las cinco organizaciones empresariales provinciales, con Toledo al fondo

Homenaje de la patronal a José María Cuevas

Cuevas protagonizó su último acto como presidente de CEOE en Toledo para recoger de los empresarios castellano-manchegos distintos reconocimientos a la labor realizada durante 30 años en favor del tejido empresarial español

TEXTO: PILAR HERNÁNDEZ
FOTOS: HUERTAS FRAILE

OS empresarios de Castilla-La Mancha han rendido un emotivo homenaje al presidente de la CEOE, José María Cuevas, que el próximo mes de junio dejará este cargo después de más de 30 años trabajando para la Confederación.

En un acto que reunió a los miembros de la Junta Directiva de la Confederación de Empresarios de Castilla-La Mancha (Cecam) y a los de las orga-

nizaciones empresariales provinciales, José María Cuevas fue recogiendo los reconocimientos otorgados por los empresarios de las federaciones de Albacete, Ciudad Real, Cuenca, Guadalajara y Toledo, así como la medalla de honor de la Cecam de manos de su presidente, Jesús Bárcenas, quien destacó la dedicación «incansable» de Cuevas para defender los intereses de los empresarios.

En su intervención, José María Cuevas enumeró los «avatares» que ha vivido en sus treinta años en la CEOE, un año co-

mo presidente de la Comisión de Relaciones Laborales, otros seis años como secretario general de CEOE, y los 23 restantes como presidente. Un tiempo que, según indicaba, ha permitido cambios profundos en España, como la prosperidad económica, la libertad política o la apertura al exterior, «han sido los años más prósperos y libres de toda nuestra historia».

Y este éxito conseguido por España se debe, según Cuevas, a varios factores. Por un lado, la apuesta plena, pilotada por la Corona, por un sistema democrático; la apuesta de Espa-

ña y sus empresarios por una economía de libre empresa abierta y competitiva «que no evitase, sino que estimulase los intercambios con el exterior», lo que ha permitido multiplicar por seis nuestro nivel de renta y convertir a España en una potencia mundial.

La tercera apuesta mencionada por Cuevas era la apertura al mundo e integrarse en la Comunidad Europea, en adoptar el euro «y proyectarse política y empresarialmente sobre amplias zonas de América y Europa». Recordaba que la española es la segunda economía más abierta al mundo, después de Canadá.

Por último, destacó la adopción del diálogo y el acuerdo como método más idóneo para el avance y como la cuarta apuesta más importante de los empresarios.

Riesgos internos

Pero el presidente de CEOE también habló de riesgos, los que conlleva la descentralización del Estado de las Autonomías. Aseguró que hay que ser prudentes al analizar si la estructura territorial española ha sido la más adecuada para una nación que quiere prosperar en la modernidad y el bienestar.

El terrorismo, el separatismo, la tentación de la insolidaridad



El presidente de Fedeto, Ángel Nicolás, le hizo entrega a Cuevas de una placa de cerámica

Cuevas aseguró que hay que ser prudentes al analizar si la estructura territorial española ha sido la más adecuada para una nación que quiere prosperar en la modernidad y el bienestar

ridad a la hora de compartir los recursos comunes o la sostenibilidad del Estado de Bienestar son algunos de los peligros y factores de riesgo que se cierren sobre la unidad económica de mercado y la solidaridad social. A ello, según Cuevas, hay que unir la inmigración descontrolada, que responde a la crisis de natalidad que vive España, o «la creencia de que cada equis años España debe volver a partir de cero tirando por la borda los consensos fatigosamente logrados».

Pero también recordó los riesgos externos, como «el terrorismo islamista, las nuevas relaciones internacionales que amenazan nuestra capacidad de ser competitivos y por lo tanto prósperos, pasando por la aparición de regímenes políticos que ponen en riesgo nuestras ya abundantes inversiones en el exterior».

Tras asegurar que éste era su último acto en Toledo como presidente de CEOE, recordó a los empresarios que será su sucesor en el cargo, Gerardo Díaz Ferrán, a quien le corresponda afrontar esos peligros, «para lo que tendrá que tener las ideas claras y el apoyo incondicional de todos vosotros, el mismo que me habéis dado a mí».

Cuevas dijo que él se encargará de recordar la historia y las «recetas que nos hicieron

grandes», como la unidad, la capacidad de diálogo, la tenacidad y la firme resolución para aceptar los retos que se presentan.

Por último, quiso dar las gracias a los empresarios por el trabajo realizado en estos treinta años y les animó a continuar otros treinta años más para que España «siga siendo próspera, unida y libre».

Todos los responsables provinciales empresariales resaltaron en este acto la capacidad de trabajo, negociación y diálogo de José María Cuevas al frente de la Confederación Española de Organizaciones Empresariales.

El presidente de Cecam y Cepyme, Jesús Bárcenas, destacaba de José María Cuevas la defensa que ha realizado siempre de los empresarios y su dedicación «incansable» para resaltar la figura del empresario. Le agradeció el apoyo a la Confederación regional y a las provinciales y su colaboración en todos los congresos y actos desarrollados en Castilla-La Mancha por los empresarios.

Destacó de Cuevas su trato dialogante y su independencia a la hora de alcanzar acuerdos que fueran beneficiosos para España y su mercado.



Agustín de Grandes, de Guadalajara, le impuso la insignia de oro

Medallas, placas, insignias...

En el acto de agradecimiento a la labor desarrollada en CEOE por José María Cuevas, las organizaciones empresariales de las cinco provincias quisieron obsequiarle con un reconocimiento. El presidente de la Confederación Regional de Empresarios, Jesús Bárcenas, entregó a Cuevas la medalla de honor, la segunda que concede la organización —la primera fue entregada a Su Alteza Real el Príncipe de Asturias el pasado mes de septiembre—.

El presidente de la Federación de Empresarios de Albacete, FEDA, Artemio Pérez, le hizo entrega de una placa conmemorativa, y recordó que José María Cuevas ha sido para los empresarios de esa provincia «un modelo y un maestro».

El máximo responsable empresarial de Ciudad Real, Arturo Mesa, le obsequió con la insignia de oro de CEOE-Cepyme, y destacó la figura de Cuevas, «una persona muy querida y respetada».

Desde Cuenca, el presidente de los empresarios, Abraham Sarrión, le hizo entrega del Primer Premio a la Excelencia Empresarial y le agradeció «habernos dado identidad a los empresarios conquenses».

El presidente de la patronal de Guadalajara, Agustín de Grandes, le impuso la insignia de oro de la organización, y aseguró que «era un honor para a quien tanto debemos los empresarios». Por último, Ángel Nicolás, presidente de la Federación Empresarial Toledana, le obsequió con un recuerdo de cerámica y aseguró que gracias a ti, los empresarios estamos en el lugar que nos corresponde».

Feria de Londres

Misión comercial del 22 al 24 de mayo

La Confederación de Empresarios de Castilla-La Mancha (Cecam) está preparando la que será su tercera misión comercial del año, que tiene como destino la feria The London International Wine & Spirits Fair, que se celebra del 22 al 24 de mayo en la capital británica. A esta muestra, que constituye una de las principales del sector del vino a nivel mundial, está previsto que acuda una veintena de bodegas y empresas del sector del vino de Castilla-La Mancha. En esta edición se espera contar con más de 1.300 expositores procedentes de los principales países productores de vino y bebidas alcohólicas, lo que supone una oportunidad para las empresas del sector de la región, ya que además tienen la posibilidad de contactar con distribuidores a nivel internacional.

Emiratos Árabes

Misión multisectorial a Dubai y Riyadh

La Cámara de Comercio de Ciudad Real, en colaboración con las oficinas comerciales de la Embajada de España en Emiratos Árabes y Arabia Saudita, ha realizado recientemente una misión comercial multisectorial en las ciudades de Dubai y Riyadh, donde se han celebrado numerosas reuniones de trabajo con importantes distribuidores interesados en los productos españoles que cada vez son más solicitados en esos mercados. Precisamente, el órgano cameral es de las más activas de España en esta zona y participa directamente en las ferias comerciales de aquella región, por lo que «los resultados han sido muy buenos». La expedición ha estado encabezada por Alberto Rodríguez, coordinador del departamento de Comercio Exterior de la Cámara, y ha estado integrada por diez empresas de sectores como fertilizantes para suelos, puertas, sistemas de seguridad, gres para suelos, quesos, ladrillos rústicos, complementos de vestir, pistas multijuegos, instalaciones deportivas y sillas de oficina.



Barreda junto al presidente de Aprecu, Juan Andrés Barbero; el del consorcio del Museo, Amós Núñez; y el alcalde Manuel Pérez Castell

JCCM

EMPRESAS

La inversión empresarial en Tomelloso ha sido de 20 millones de euros

ABC

CIUDAD REAL. El consejero de Industria y Tecnología, José Manuel Díaz-Salazar, explicó que la inversión empresarial que ha recibido Tomelloso a lo largo de esta legislatura se eleva a 20 millones de euros, que han recibido incentivos empresariales por parte del Gobierno regional por valor de cerca de 4 millones de euros.

De esta manera, dijo el consejero, se manifiesta el interés del Gobierno regional porque crezca la economía «para lo que tienen que crecer localidades punteras como Tomelloso».

Díaz-Salazar, que visitó las empresas «Montajes Industriales Pramar» y «Montajes Eléctricos Rodrigo», indicó el interés del Gobierno por seguir manteniendo con los industriales de Tomelloso «toda la cooperación que históricamente hemos mantenido».

De esta localidad destacó la capacidad de sus emprendedores para diversificar la economía local, manteniendo y potenciando la potente industria agroalimentaria, pero también para crecer en torno a sectores como el metal.

La diversificación económica junto a la capacidad emprendedora de sus ciudadanos, la conquista de otros mercados, la innovación y la cooperación con la Administración regional para llevar adelante proyectos empresariales, apuntó el consejero, son los pilares sobre los que se debe seguir apuntalando el crecimiento de Tomelloso.

«Todavía podemos crecer más y este crecimiento lo queremos hacer de forma muy articulada entre el Gobierno de Castilla-La Mancha y los empresarios de Tomelloso para que ningún tomelloso o tomellosera, teniendo una buena idea, deje de ponerla en marcha por falta de ayudas o cooperación», apuntó al respecto.

Remarcó el importante crecimiento que viene experimentando la economía de Castilla-La Mancha en el último quinquenio.

De las dos empresas visitadas, el consejero destacó su capacidad competitiva en base a parámetros de la economía del siglo XXI como la innovación y la internacionalización.

Un millón de euros para ampliar el museo albaceteño

ABC

El Gobierno regional, a través de la empresa pública Don Quijote 2005, destinará un millón de euros a la ampliación del Museo de la Cuchillería de Albacete, un sector que cuenta con 80 empresas, 2.000 trabajadores y que fabrica el 90% de la producción nacional.

El presidente de Castilla-La Mancha, José María Barreda, y el presidente del Consorcio del Museo Municipal de la Cuchillería, Amós Núñez, acompañados por el alcalde de Albacete, Manuel Pérez Castell, suscribieron la semana pasada el protocolo que contempla la inversión de un millón de euros, más IVA, para la ampliación de este museo. Sólo hay otros dos museos dedicados a la cuchillería en Europa, situados en Thiers (Francia) y en Solingen (Alemania).

Barreda destacó la importancia del sector de la cuchillería, que factura anualmente

unos 84 millones de euros y da trabajo a más de 2.000 personas en la provincia. Afirmó que el museo de Albacete «no es un mausoleo», sino «la feria de la inteligencia, y sirve para poner de manifiesto el pasado y relacionarlo con el presente».

«El museo nos ayuda a saber más de nosotros mismos y a comprendernos mejor», añadió Barreda, quien destacó la necesidad de ampliar el Museo de la Cuchillería de Albacete por «el éxito del museo inicial, cuyas instalaciones se quedaron pequeñas por la generosidad de las personas que donaron las piezas para su exposición en la Casa del Hortelano, un lugar emblemático de la ciudad».

Dijo que sectores como el cuchillero, por su dinamismo y compromiso, son los que contribuyen a su confianza en Castilla-La Mancha y en su futuro.

Por su parte, Amós Núñez resaltó que el Museo cuenta con un fondo de 3.078 piezas, además de documentos y maquinaria antigua, y precisó que de todas las piezas sólo 167 se han adquirido por compra, mientras que el resto han sido donaciones de entidades como Caja Castilla-La Mancha y de 171 albaceteños.

Amós Núñez dijo que la ampliación del Museo es «absolutamente necesaria» ya que sólo

Más de 3.000 piezas

El presidente del Consorcio del Museo Municipal de la Cuchillería de Albacete, Amos Núñez, desveló que las nuevas instalaciones, que sumarán 1.000 metros cuadrados al espacio del que se dispone en la actualidad y estarán concluidas en el plazo aproximado de un año, permitirán que se exhiba la totalidad de las 3.078 piezas catalogadas por el Museo, de las que en la actualidad sólo se expone un millar por falta de espacio.

pueden exhibirse en estos momentos mil piezas por falta de espacio y «quedan más de dos mil esperando para ser expuestas».

Núñez destacó también la labor divulgativa de este museo y señaló que se han donado piezas para una exposición que se inauguró el 6 de abril en Thiers y que llegará a Solingen el 5 de mayo.

El alcalde de Albacete recordó con satisfacción que él mismo inauguró el Museo de la Cuchillería que ahora se amplía y afirmó que «es un honor y una bendición ser vecino de este pueblo capaz de elaborar leyendas urbanas».

El sector cuchillero factura al año unos 84 millones de euros y da trabajo en la provincia a más de 2.000 personas. El 90% de la producción nacional procede de las 80 fábricas albaceteñas

ARTESANÍA

La segunda fase del plan de Ordenación contempla 25 iniciativas

ABC
 TOLEDO. El director general de Turismo y Artesanía, Rafael Cabanillas, y la subdirectora general de Pymes del Ministerio de Industria, Turismo y Comercio, Fátima Mínguez, mantuvieron el lunes una reunión en Toledo para hablar diversos proyectos relacionados con la artesanía de Castilla-La Mancha y de España.

En la reunión también estuvieron Roberto Perea, presidente de la Federación de Asociaciones Artesanas de Castilla-La Mancha (Fracaman) y el gerente de la Fundación, Salvador Ortí. En la reunión se trató la situación de la Fundación Mezquita de Tornerías, de la que es patrono el Ministerio de Industria, y los proyectos que viene desarrollando.

Rafael Cabanillas explicó que en España sólo hay dos fundaciones relacionadas con el sector artesano, Mezquita de Tornerías y la Fundación para la Innovación de la Artesanía, que depende del Ministerio y destacó la importancia de la coordinación entre ambas para evitar solapamientos.

En cuanto al proyecto «Oficios por encargo», que se desarrolla desde la Fundación Tornerías, Cabanillas dijo que se trata de una gran plataforma de datos en Internet en la que se pueden encontrar tanto el registro de miles de artesanos como «miles y miles de productos artesanos». En esta iniciativa, liderada por la fundación castellano-manchega, se trabaja junto a otras comunidades como Andalucía, Baleares, Galicia y Extremadura.

Rafael Cabanillas explicó que, tras concluir la primera fase de diagnóstico, la Dirección General de Turismo y Artesanía está ultimando la segunda, en la que se especifican las actuaciones del Plan de Ordenación y Promoción de la Artesanía, que según avanzó serán en torno a veinticinco. Con este plan, se pretende que el sector pueda situarse con firmeza ante la competencia desleal que llega de otros países.

En la primera fase se ha querido hacer una radiografía de aspectos como el número de talleres y personas que se dedican a la artesanía, cómo comercializan, cómo diseñan o cómo se forman.



Cabanillas y el alcalde de Cifuentes, con los responsables de la Oficina de Turismo

Cifuentes integra su oficina de Turismo a la red regional

BELÉN CHAMÓN

A localidad de Cifuentes, ubicada en la comarca de la Alcarria, cuenta con una nueva Oficina de Turismo localizada en el Convento de Santo Domingo, un espacio municipal que ahora está integrado en la red regional de Oficinas de Turismo.

El presupuesto de este lugar es de 18.999 euros, a los que se unirán 12.000 euros más aportados por la Junta y el Ayuntamiento cifontino para dotar al edificio de calefacción y de una pequeña sala multimedia donde mostrar a los visitantes la historia y las imágenes de los principales atractivos de la localidad y la comarca.

La nueva instalación está atendida por una persona de viernes a domingo en invierno,

aunque su presencia se refuerza durante los «puentes» y los meses de verano, meses en los que se ha previsto que la Oficina de Turismo esté abierta a diario.

El alcalde de Cifuentes, Javier Marigil, destacó el incremento en el número de visitantes que ha experimentado el municipio desde el año 2002. Según Marigil, se ha pasado de una cifra de 1.900 visitantes el citado año hasta los 9.500 que acudieron a la Oficina de Turismo a lo largo de 2005. Además, indicó que este año esperan batir esa cifra y alcanzar los 12.000 visitantes, ya que durante los cuatro primeros meses de 2007 ya han sido 3.000 las personas que se han acercado hasta la Oficina de Turismo.

El edil cifontino apuntó al turismo «no sólo como una activi-

dad ociosa sino como un medio para potenciar la economía», y ha querido poner de relieve el importante impulso que ha supuesto para la zona la apertura, en agosto de 2005, del Real Balneario Carlos III en la vecina localidad de Trillo, que ha atraído numerosos visitantes hasta Cifuentes.

Marigil se refirió a la necesidad de conseguir que el visitante «no sólo venga a conocer nuestro patrimonio e historia sino también nuestra naturaleza» y conseguir un mayor número de pernoctaciones.

Apuntó la idea de potenciar distintas rutas literarias en la comarca y potenciar actividades como el deporte, la caza y la pesca, todo ello con el objetivo de «mejorar en calidad y servicios creando establecimientos con la máxima calidad».

La Asociación de Enoturismo presenta su marca «Divinum Vitae»

ABC
 TOLEDO. La Asociación de Enoturismo de Castilla-La Mancha —fundada hace un año por 30 bodegas—, presentó el lunes en la localidad ciudadrealeña de Almagro la oferta enoturística de la región ante más de 400 personas, entre ellas 220 importadores de vino de todo el mundo.

Divinum Vitae, la marca bajo la que se comercializan los distintos productos, fue la protagonista de esta fiesta en la que los invitados pudieron realizar un viaje virtual por Castilla-La Mancha en torno a su gastronomía, cultura y patrimonio, y a la diversidad de la calidad de los vinos de la región.

Para el presidente de la Aso-

ciación de Enoturismo de Castilla-La Mancha, Miguel Ángel Castiblanque, «con esta fiesta queremos mostrar el gran potencial de nuestra región en el sector del enoturismo y también los excelentes vinos que estamos elaborando este grupo de bodegas que estamos liderando el cambio y la modernización del sector en la zona».

El Palacio Ducal de Cogolludo pasa a ser propiedad de la Comunidad Autónoma

ABC
 GUADALAJARA. El Palacio Ducal de Cogolludo (Guadalajara) pasará a ser propiedad de la Comunidad Autónoma de Castilla-La Mancha, gracias a un convenio de cesión del Ministerio de Cultura, propietario del mismo hasta la fecha.

Se mantendrán las excavaciones que ya se han iniciado, que cuentan con una partida económica procedente de los Presupuestos Generales del Estado y se va a llevar a cabo la recreación del Palacio de los Duques que se describe en la segunda parte de «El Quijote», según anunció el presidente de Castilla-La Mancha, José María Barreda, durante una visita a la zona.

Este edificio servirá de atracción turística hacia la comarca contribuyendo al desarrollo de la zona y de un pueblo que tiene en el turismo de interior una de sus industrias más importantes.

Centro de interpretación

El Palacio Ducal será un Museo y un Centro de Interpretación de episodios de «El Quijote», indicó el presidente autonómico, a la vez que apuntó que es la mejor contribución que puede hacer la Administración pública al desarrollo turístico de la zona.

Barreda manifestó que la iniciativa privada no suele hacer museos mientras que sí es factible que promueva otras iniciativas paralelas a este proyecto público.

Además, dijo que el Gobierno regional está dispuesto a respaldar las propuestas de carácter privado que surjan al calor de lo que Barreda denominó «gran centro internacional de interpretación de una buena parte de El Quijote».

Esta actuación se enmarca en el conjunto de actividades que el Gobierno de Castilla-La Mancha está llevando a cabo con motivo del IV Centenario de «El Quijote» de la mano de la Empresa Pública Don Quijote de la Mancha S.A. que será quien financie la recreación del Palacio Ducal.

En este Palacio, que se describe en la segunda parte de la obra de Miguel de Cervantes, es donde tienen lugar algunos de los episodios más significativos del ilustre libro como el de Clavileño o la Ínsula Barataria, entre otros.



El acuerdo fue firmado por el vicerrector Francisco Alía y el presidente del Impefe, Javier Morales

El Ayuntamiento y la UCLM analizan las posibilidades de negocio de la ciudad

J. Y.

A Universidad de Castilla-La Mancha y el Instituto Municipal de Promoción Empresarial, Formación y Empleo (Impefe) firmaron recientemente un acuerdo de colaboración para la realización de estudios en los ámbitos económico y empresarial de Ciudad Real, con el fin de que reviertan en el desarrollo industrial de la capital. En concreto, el objetivo es ejecutar proyectos que analicen el mercado de trabajo y el tejido industrial para mejorar la capacitación de las empresas y sus posibilidades de negocio.

El acuerdo —dotado con 20.000 euros— fue suscrito por el vicerrector del Campus de Ciudad Real y Cooperación Cultural, Francisco Alía y el presidente del Impefe, Francisco Javier Morales, y en el mismo se recoge que la Facultad de Derecho y Ciencias Sociales diseñe investigaciones de carácter científico y formativo, que después tengan vinculación con proyectos económicos y empresariales en la ciudad.

En el acuerdo también se contempla el análisis de la oferta y la demanda turística local teniendo en cuenta las deman-

das y motivaciones de los visitantes, la calidad de los establecimientos y la comercialización de los distintos servicios.

La colaboración entre la UCLM y el Impefe se remonta a 2006 con la puesta en marcha de los premios de innovación empresarial y que, según el vicerrector de Ciudad Real, se ha ido incrementando en materia de investigación hasta culminar en este acuerdo que «abre la puerta hacia el futuro de la sociedad ciudadrealeña».

Estudiarán la situación laboral de colectivos con especiales dificultades como la mujer y los discapacitados, así como las diferentes áreas de las empresas locales, como la laboral, fiscal, sistemas de información contable, financiación, recursos humanos, comercialización y marketing.

Javier Morales se mostró muy satisfecho con la firma del acuerdo que no hace sino «reforzar la voluntad del Ayuntamiento de colaborar con la Universidad, motor empresarial más importante de la región», apuntó. «Queremos que los expertos universitarios se sumen al equipo del Impefe en pro de Ciudad Real y que estos 20.000 euros iniciales puedan incrementarse», concluyó.

Proyectan uno de los centros de negocio más innovadores de la región

El Centro Financiero de Alcázar de San Juan será reflejo, según sus ideólogos, del potencial empresarial de la ciudad

J. Y.

ALCÁZAR será sede de uno de los centros de negocio y asesoría de empresas más importantes e innovadores de Castilla-La Mancha. Diego Cobo, presidente de Corporación Jurídica de Empresa, la entidad que ha proyectado este centro, hizo un recorrido virtual hace unos días de lo que será el Centro Financiero en una presentación a la que asistieron el alcalde de la ciudad, José Fernando Sánchez Bódalo, y el consejero de Urbanismo y Vivienda, Alejandro Gil.

El Centro Financiero de Alcázar de San Juan será reflejo, según sus ideólogos, del potencial empresarial de la ciudad y cubrirá las demandas de asesoría de corte financiero, corporativo, o jurídico que demanden las distintas empresas instaladas en la localidad, así como ofrecerá distintos servicios de tipo logístico. El objetivo, según sus directivos, es convertir a Alcázar una ciudad de servicios en el centro geográfico de La Mancha y de España.

En la presentación, los promotores del centro avanzaron que será un amplio y exclusivo complejo dividido en dos partes que se corresponden con sendas funcionalidades. La primera albergará la actual Corporación Jurídica y de Empresa, y la segunda ofertará un completo servicio de oficinas a empresas y profesionales, además de locales comerciales y plazas de aparcamiento.

El futuro Centro de Financiero está concebido como un edificio funcional en el que se destinan 7.000 metros cuadrados a oficinas y otros 4.000 a garaje,

que albergarán nuevas sucursales bancarias, empresas de telecomunicaciones, y comercios. En cuanto a personal, los directivos del centro estiman que un plazo razonable la plantilla —actualmente compuesta por 80 profesionales— alcanzará los 150.

Más negocios

Los organizadores del centro también consideran que su puesta en marcha ampliará las posibilidades de negocio de todo tipo de empresarios con oficinas de entre 28 y 600 metros cuadrados, además de ofrecer servicios de secretaría, salas de juntas y conferencias, recogida de correo y paquetería, sistemas de videoconferencia, y las principales innovaciones en sistemas de comunicación, con acceso 24 horas.

«Se trata de un edificio puntero en tecnología, pero conjugando al mismo tiempo, las últimas técnicas en sostenibilidad, y plenamente integrado en el entorno», aseguró Cobo, quien añadió que «contamos con una red separativa de aguas que en su día permitirá reutilizar el agua de lluvia».

El consejero de Vivienda y Urbanismo aseguró que es una actuación modélica y acertada en una localidad que cuenta con un empresariado dinámico, una posición estratégica y una ostensible mejora de las comunicaciones, debido a la puesta en marcha de la Autovía de los Viñedos, o las inminentes líneas de Alta Velocidad. Destacó las características que hacen de Alcázar un enclave privilegiado, como sus comunicaciones por autovía o por ferrocarril, así como la puesta a disposición de suelo público a precios no especulativos.



El consejero de Medio Ambiente firmó el acuerdo con el alcalde de Cuenca

La madera tendrá un certificado de calidad

El desarrollo de este proyecto, que cuenta con un presupuesto de 160.000 euros financiados con cargo a las partidas de fondos de mejora de montes, permitirá obtener la certificación forestal en los dos sistemas utilizados

MIREN DELGADO

El consejero de Medio Ambiente y Desarrollo Rural, José Luis Martínez Guijarro, ha suscrito un convenio de colaboración con el alcalde de Cuenca, José Manuel Martínez Cenzano, para la implantación de un sistema de información y certificación para la gestión de los montes públicos y de la cadena de producción de la empresa municipal Ayuntamiento de Cuenca Maderas, S.A. Este proyecto cuenta con un presupuesto de 160.000 euros, financiados con cargo a las partidas de fondos de mejora de montes.

Martínez Guijarro ha señalado que su departamento implantará el consumo de madera certificada tanto en la Administración como en las empresas que trabajen para ella, con el fin de «conocer en todo momento cuál es el origen de esta madera y que éste se corresponda con el de una gestión sostenible de los montes».

Por su parte, Martínez Cenzano ha indicado que de esta

forma, el Consistorio conquense se convierte en la primera entidad de la región en trabajar en la implantación de estos sistemas de calidad. Según sus palabras, «se trata de darle un plus de calidad a la madera proveniente de los montes del Ayuntamiento, lo que va a permitir incrementar el valor añadido de la producción forestal de la fábrica de maderas municipal».

Asimismo, ha destacado que el Ayuntamiento de la capital se adelanta a lo que establece la futura Ley de Montes, cuyo anteproyecto será remitido al Consejo de Gobierno antes de que finalice la presente legislatura. El desarrollo de este proyecto, que cuenta con un presupuesto de 160.000 euros financiados con cargo a las partidas de fondos de mejora de montes, permitirá obtener la certificación forestal en los dos sistemas con mayor implantación en el mercado mundial de la madera.

Martínez Cenzano también ha explicado que se incorporarán los datos del inventario forestal en un sistema de infor-

mación Geográfica (SIG) en el que, como novedad, se utilizarán imágenes por satélite. «Podremos realizar —dijo— estimaciones sobre los volúmenes maderables y detectar las variables fitosanitarias de la masa forestal, como plagas, nivel de humedad o erosión».

Además, ha afirmado que esta iniciativa que se va a implantar se basa en experiencias previas realizadas en los montes segovianos de Valsaín y de la propia capital conquense, que pusieron de manifiesto la conveniencia de utilizar sistemas de información en la gestión forestal y que es una práctica habitual en países con grandes superficies destinadas a la explotación forestal, como Estados Unidos, Finlandia o Alemania, para apoyar una gestión más eficiente y sostenible de los recursos.

Cabe recordar que el Ayuntamiento conquense es propietario de 53.000 hectáreas distribuidas en 23 montes de utilidad pública, lo que sitúa a Cuenca como el mayor municipio de masa forestal después de Ginebra.

CEOE Cuenca

Jornada sobre Nueva Empresa

La Confederación de Empresarios de Cuenca, en colaboración con Cecam, celebrará hoy jueves una jornada informativa en la localidad de Tarancón con el título «Sociedad Limitada Nueva Empresa». Esta jornada, que comenzará a las 10.00 en la sede de CEOE Tarancón, es fruto de un convenio que Cecam ha firmado con la Junta sobre innovación para este año 2007. Como consecuencia de diversas Recomendaciones Europeas sobre la mejora y simplificación de las condiciones y trámites para la creación de empresas, se publicó el 1 de abril de 2003 en el BOE la Ley 7/2003 de Sociedad Limitada Nueva Empresa entrando en vigor el 1 de junio de 2003.

Cámara Toledo

Caldera entrega el certificado de EFR

El presidente de la Cámara de Comercio e Industria de Toledo, Fernando Jerez, recogió ayer de manos del ministro de Trabajo y Asuntos Sociales, Jesús Caldera, el certificado de Empresa Familiarmente Responsable (EFR) que la Fundación +familia ha concedido a la Corporación toledana. Este distintivo se entrega a entidades o empresas que demuestran preocupación o inquietud hacia la conciliación, como herramienta para la competitividad y como vía para la motivación de sus trabajadores.

En la Cámara de Comercio existe un alto compromiso de la dirección y el programa de conciliación contempla una amplia gama de medidas. Entre ellas, algunas favorecen la maternidad, otras facilitan la flexibilidad en los horarios y también se han adoptado medidas que fomentan la comunicación interna.

Formempleo

27 desempleados consiguen un trabajo

El desarrollo del Programa Experimental Formempleo —concedido por el Sepecam— ha posibilitado que 27 desempleados hayan encontrado trabajo, según el Ayuntamiento de Ciudad Real. Del total de nuevos empleados, 16 tienen un contrato de más de seis meses, si bien se espera que se amplíe esta duración en las próximas semanas. Actualmente el programa ha contactado con distintas empresas de la provincia, que han

realizado distintas contrataciones beneficiándose de las ayudas de las que son portadores los usuarios del programa, además de contar con personal cualificado y formado a la carta en su plantilla. El capital humano que conforman los 60 beneficiarios del programa es muy variado contando con una amplia gama de perfiles ajustables a distintos puestos de trabajo, y que además han superado un proceso de selección para formar parte del proyecto. Por ello, está previsto que cuando concluya el programa el 35% de los beneficiarios haya encontrado trabajo. (J. Y.)

Formación-UGT

El plan llegará a 21 pueblos y 810 alumnos

El secretario regional de formación de UGT, Benjamín Pulido Navas, ha presentado la oferta formativa para 2007 del programa de Formación e Inserción Profesional (FIP) del sindicato para trabajadores en busca de empleo, que se desarrolla en 21 localidades de la región con un total de 810 alumnos. Pulido explicó que se impartirán 18.721 horas, repartidas en 54 acciones formativas, con lo que «UGT se convierte en la entidad colaboradora del Sepecam que más horas imparte».

Tarjetas de Crédito

El número aumenta en la región un 5,9%

El 57,9% de la población en Castilla-La Mancha declara disponer de al menos una tarjeta de crédito o débito, según un estudio elaborado por MasterCard. Atendiendo a la evolución en el uso de tarjetas en los últimos ocho años, la penetración ha crecido un 5,9 puntos porcentuales, pasando del 52% de la población al 57,9% actual. Cerca de 6 de cada 10 personas entrevistadas en Castilla-La Mancha dispone de una tarjeta de débito y 3 de cada 100 de una de crédito.

Abastecimiento

La Mancomunidad del Girasol mejora sus servicios

ABC

La consejera de Obras Públicas, María Encina Álvarez, y el presidente de la Confederación Hidrográfica del Tajo, José María Macías, han suscrito en Tarancón el protocolo de colaboración para la mejora del abastecimiento a la Mancomunidad del Girasol, que va a beneficiar a trece municipios, tras la ampliación de ésta a las poblaciones de Barajas de Melo, Leganiel y Pozorrubio de Santiago, a través de la obra de emergencia ejecutada por el Ministerio de Medio Ambiente a instancias del Gobierno regional.

Álvarez ha apuntado que «es un gran día, ya que en menos de un año tras la ampliación de la Mancomunidad, celebramos que Tarancón y su entorno van a contar con agua en cantidad y calidad para su crecimiento».

La titular de Obras Públicas ha resaltado que este protocolo, que supondrá una inversión de 21 millones de euros, «no son palabras vacías, como años atrás, sino que tiene la credibilidad de la próxima licitación de las obras».

La consejera ha añadido que el Gobierno de España está demostrando su compromiso con Castilla-La Mancha recuperando el tiempo perdido con nuestra región, mediante el impulso a infraestructuras estratégicas para nuestro futuro y que ahora se realizan «con prioridad absoluta». A este respecto, ha destacado la magnífica coordinación y colaboración con el Ministerio de Medio Ambiente para llevar a cabo las distintas infraestructuras hidráulicas contempladas en el acuerdo alcanzado por el presidente Barreda y la ministra Narbona el 14 de marzo de 2005.

Precisamente, el presidente de la Confederación Hidrográfica del Tajo, José María Macías, ha resaltado dicho acuerdo como la clave que ha propiciado que Castilla-La Mancha vaya a contar con unos siste-

mas de abastecimiento acordes con su desarrollo, para que la falta de agua no sea un factor limitante del mismo.

Elemento básico

En relación con la mejora del abastecimiento a la Mancomunidad del Girasol, Macías ha incidido en que «cumplimos con una promesa realizada hace muy poco tiempo» y que garantiza a Tarancón y su comarca un abastecimiento de calidad que constituye un elemento básico para el bienestar de los ciudadanos.

Por su parte, el presidente de la Mancomunidad del Girasol y alcalde de Tarancón, Raúl Amores, ha mostrado su satisfacción por el acuerdo, calificándolo de una importancia vital para el futuro de estos municipios.

La actuación que se va a desarrollar comprende la construcción de un anillo perimetral de distribución de agua en torno a Tarancón que optimizará la presión del agua suministrada, la ejecución de una planta de ósmosis inversa que mejorará notablemente la calidad del agua y la mejora de la potabilizadora de Noblejas.

El protocolo supondrá una inversión de 21 millones de euros en trece municipios de la provincia de Cuenca

APICULTURA

Convocadas las ayudas para mejorar las condiciones de producción

EFE

TOLEDO. La Dirección General de Producción Agropecuaria ha hecho pública la resolución por la que se realiza la convocatoria para el año 2007 de las ayudas destinadas a mejorar las condiciones de producción y comercialización de la miel en Castilla-La Mancha.

Las medidas para las que se podrán solicitar ayuda será asistencia técnica a los apicultores, actuaciones de lucha contra varrosis, ayudas para la racionalización de la trashumancia y apoyo para la repoblación de la cabaña apícola.

Las solicitudes de ayudas podrán presentarse hasta el próximo día 20 de mayo. El procedimiento de la concesión de las ayudas se efectuará con arreglo a los criterios establecidos en el artículo 5 de la Orden de 8 de mayo de 2005.

Para la tramitación de las solicitudes de ayuda se aplicará el procedimiento establecido en dicha Orden y serán las Delegaciones Provinciales de la Consejería quienes remitirán a los servicios centrales aquellas solicitudes que reúnan los requisitos establecidos, junto con los informes de valoración, antes del 4 de junio de 2007.

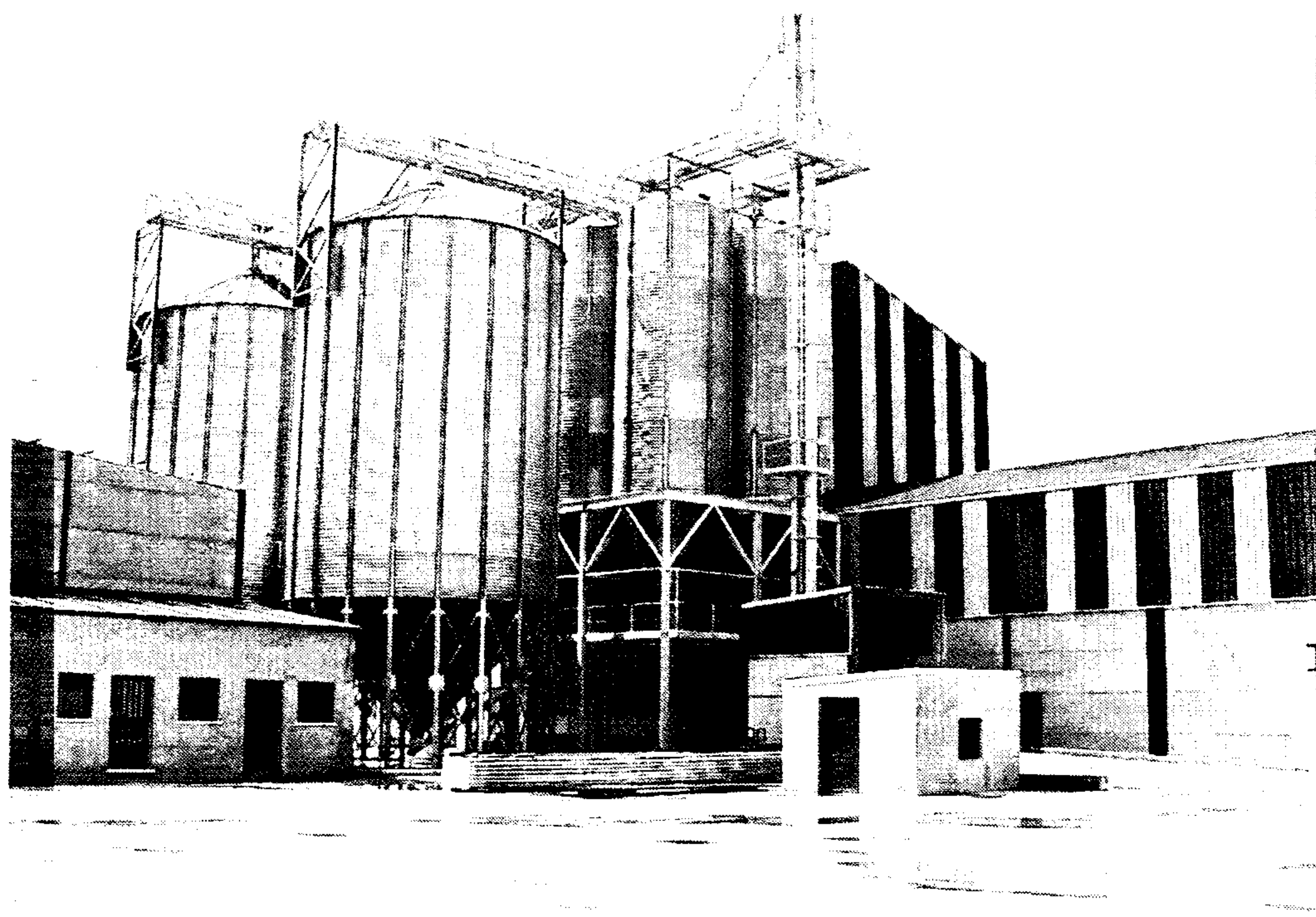

Las nuevas instalaciones de la cooperativa han supuesto una inversión de 2 millones de euros

La Cooperativa San Francisco de Asís inaugura sus nuevas instalaciones

ABC

TOLEDO. La cooperativa San Francisco de Asís cuenta con unas nuevas y modernas instalaciones en la localidad toledana de Talavera la Nueva.

El renovado Centro Regulador de Transportes, ocupa una superficie de 12.000 metros cuadrados, y cuenta con un nuevo surtidor de gasoil que se une al ya existente, dos almacenes de 1.800 metros cuadrados y una oficina de 400 metros cuadrados para dar servicio a los cooperativistas. La inversión, que ronda los 2 millones de euros, ha dotado a la Cooperativa San Francisco de Asís de una fábrica de pienso capaz de producir 20.000 kilogramos por hora y

una capacidad de almacenaje de 1.500 toneladas, así como de un centro de recogida de leche con capacidad para almacenar 80.000 litros de leche.

La Cooperativa San Francisco de Asís cuenta con 280 miembros, de los cuales 200 participan activamente en el día a día de la sociedad, dedicada a la comercialización de leche de vacuno y a la fabricación de piensos. Con un volumen de negocio cifrado en torno a los 18 millones de euros, la cooperativa ofrece también a sus miembros un servicio de venta de medicamentos, abonos, semillas, piensos y demás elementos necesarios para la actividad ganadera.

ABC



El presidente de Campo de Montiel y el vicepresidente regional con otros responsables de la nueva D.O. durante la presentación

GANADERÍA

Ayudas para el traslado de explotaciones fuera de los cascos urbanos

ABC

TOLEDO. El Diario Oficial de Castilla-La Mancha ha publicado una orden de la Consejería de Agricultura por la que se establecen ayudas para el traslado de explotaciones ganaderas fuera de los cascos urbanos, con el fin de evitar las repercusiones negativas que ocasionan sobre la salud pública, el medio ambiente y el bienestar social.

El objetivo de esta iniciativa es contribuir a que los distintos interesados puedan llevar a cabo el traslado de las instalaciones ganaderas situadas en núcleos urbanos, lo que redundará en beneficio de la salubridad y el bienestar de las poblaciones afectadas.

Se beneficiarán de estas ayudas las personas físicas o jurídicas o sus agrupaciones, titulares de una explotación ganadera cuyas instalaciones estén ubicadas en un casco urbano.

Se subvencionará la construcción de obra civil de establos y otras construcciones anejas; la adquisición de maquinaria, accesorios y equipos fijos que constituyan parte integrante de la explotación; las instalaciones y/o adquisición de maquinaria necesaria para el suministro de agua y energía de la nueva explotación ganadera.

El beneficiario podrá obtener una subvención directa de hasta un 40% del total de la inversión aprobada, con un tope máximo por explotación de 120.000 euros.

Está prevista la inclusión de estas ayudas en el marco de la programación 2007-2013, prevista en el Reglamento comunitario relativo a la ayuda al desarrollo rural a través del Fondo Europeo Agrícola de Desarrollo Rural (Feader), pendiente de aprobación.

Las solicitudes se presentarán en la Oficina Comarcal de la Consejería de Agricultura a que pertenezca, donde esté registrada la instalación que se va a trasladar, así como en el resto de los lugares previstos en la Ley de Régimen Jurídico de las Administraciones Públicas y del Procedimiento Administrativo Común.

El plazo de presentación de solicitudes concluirá el 30 de junio de 2007.

Campo de Montiel ya tiene Denominación de Origen

La Denominación de Origen Aceite Campo de Montiel se presentaba la semana pasada en sociedad, iniciando su andadura en el competitivo mercado del aceite, ahora con el sello de calidad, que avala los aceites producidos en el sureste de Ciudad Real con la variedades picual, arbequina y cornicabra

ABC

El presidente de la D.O. Aceite Campo de Montiel, Antonio González, destacaba durante la presentación de la nueva denominación —la tercera de aceite de oliva que hay en la región— la «emoción que siento y de la que estoy seguro comparto con los cientos de olivereros y decenas de almazaras comprometidos en este proyecto de calidad, una emoción que se pone de largo para comenzar a comercializar nuestro aceite en todo el mundo. Un recorrido que no será fácil andar, pero que estoy seguro que alcanzaremos poco a poco»

González destacó el duro trabajo que han llevado a cabo 19 empresas almazaras y cooperativas de la comarca Campo de Montiel para la obtención del reconocimiento transitorio de la D.O., un esfuerzo que «ya ha tenido la primera recompensa en la pasada y reciente edición de los Premios Gran Selección,

ya que uno de nuestros aceites calificado con D.O. ha conseguido el primer premio, un bautizo inmejorable para este pistoletazo de salida».

A esta presentación acudió el vicepresidente del Gobierno regional, Fernando Lamata, quien mostró su satisfacción y dio la enhorabuena a los artífices de esta iniciativa, «que colaboran junto a otros tantos sectores para hacer de Castilla-La Mancha una gran empresa rentable».

El presidente de Ucaman, Alejandro Cañas, destacó el «camino sin retorno hacia la calidad que han emprendido las cooperativas en procesos como éste, y que se refrendan con recientes acontecimientos que ya a nadie extrañan como es que en importantes certámenes o concursos de productos agroalimentarios, la gran mayoría de los premios, como ha ocurrido en el concurso Gran Selección o Airén, recaen de cooperativas agrarias de Castilla-La Mancha».

En este acto de celebración,

se quiso transmitir el gran potencial que tiene implícito este producto, por su alta calidad y por su vinculación con los municipios donde está presente.

Las superficies dedicadas al olivar en el Campo de Montiel, que incluye a 26 municipios del sureste de Ciudad Real, con una superficie de 454.089 hectáreas, cuyos cultivos están marcados por unas condiciones climatológicas extremas, una baja pluviometría y suelos pobres.

Son olivares que registran bajos rendimientos, la media productiva entre las campañas 1997/98 a 2001-02 ha sido de 12 kilogramos de aceituna por olivo. Su potencial productivo está cifrado en 46.000 toneladas de aceituna y 9.000 toneladas de aceite procedente de 49.498 hectáreas de olivar y cerca de tres millones de olivos, lo que representa más de la tercera parte del sector de la provincia de Ciudad Real. En la actualidad la integran un total de 18 empresas olivereras, de las cuales 17 son cooperativas.

Inicios y objetivos

La D.O. Aceite Campo de Montiel se constituyó en febrero de 2004 impulsada por Ucaman y la Cooperativa de Segundo Grado Campo de Montiel. Busca prestigiar en todo el mundo el aceite que se obtiene en la zona de producción de la Denominación de Origen Aceite del Campo de Montiel, promoviendo su comercialización y expansión en los mercados, así como su protección y prestigio. También el fomento de la investigación, así como la mejora de la calidad del aceite, efectuando el seguimiento del producto desde la fase de la producción, hasta su llegada al consumidor final.

La Denominación de Origen incluye 26 municipios del sureste de la provincia de Ciudad Real

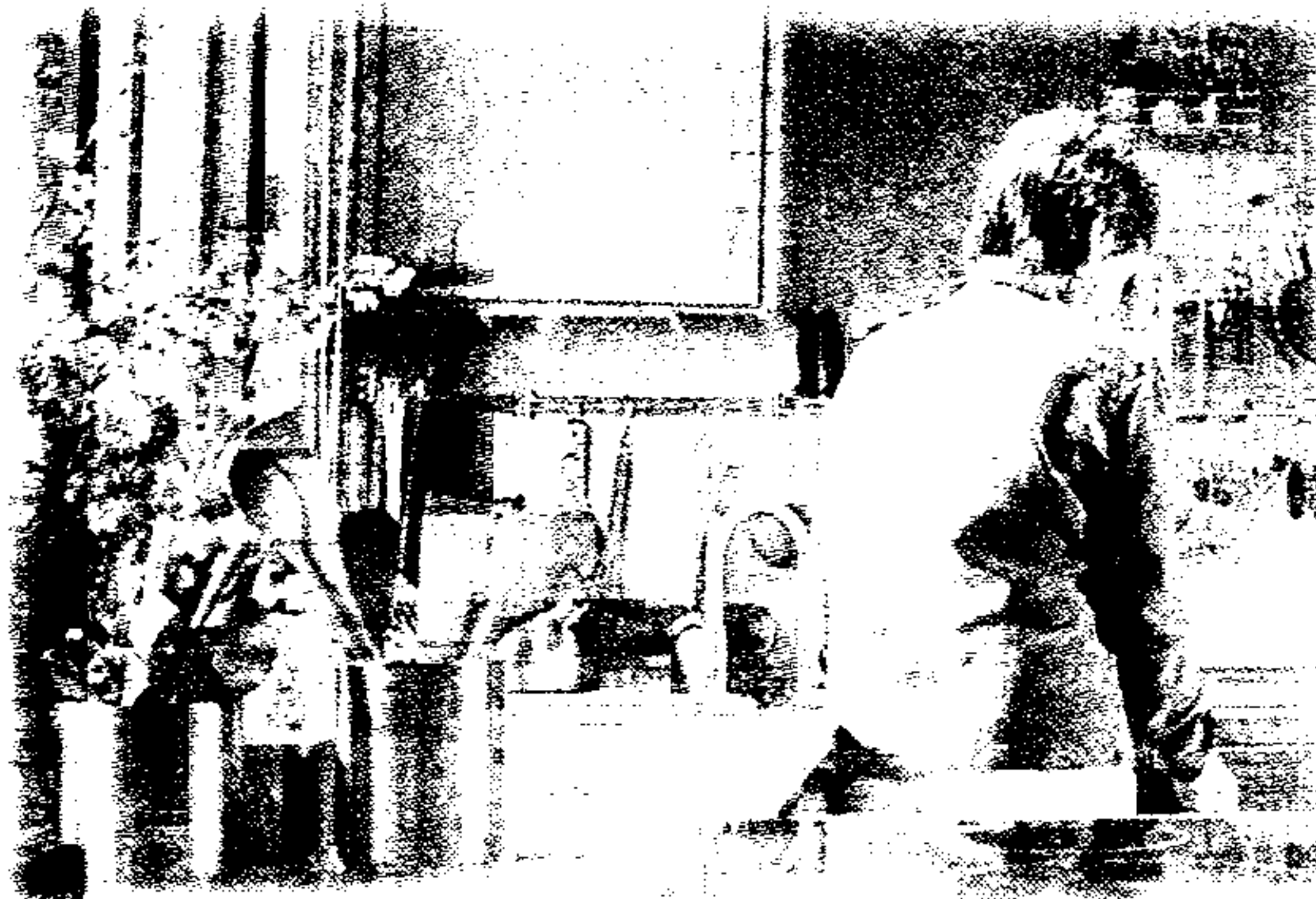

1.- Encender el ordenador

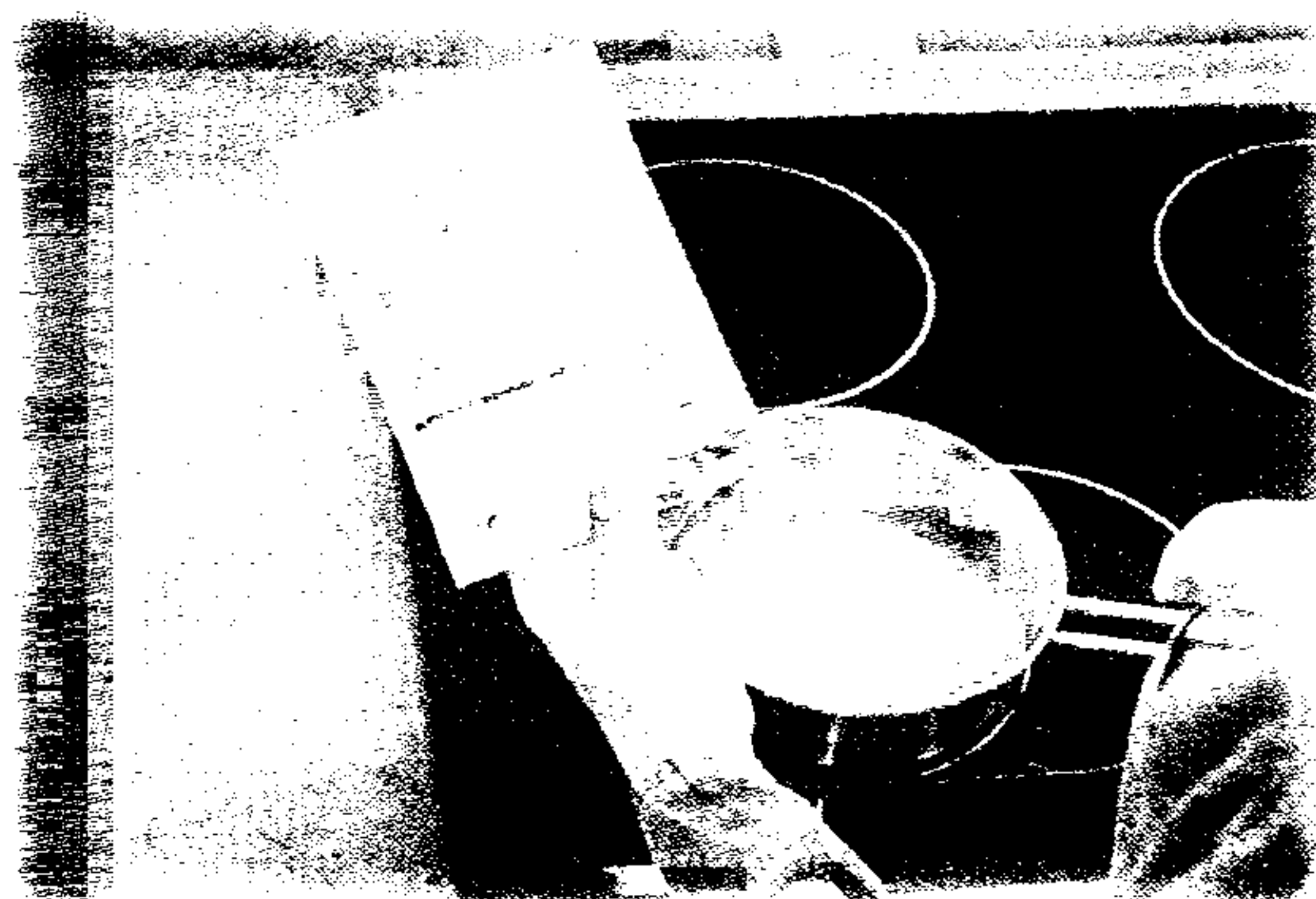

2.- Pinchar el icono de Internet

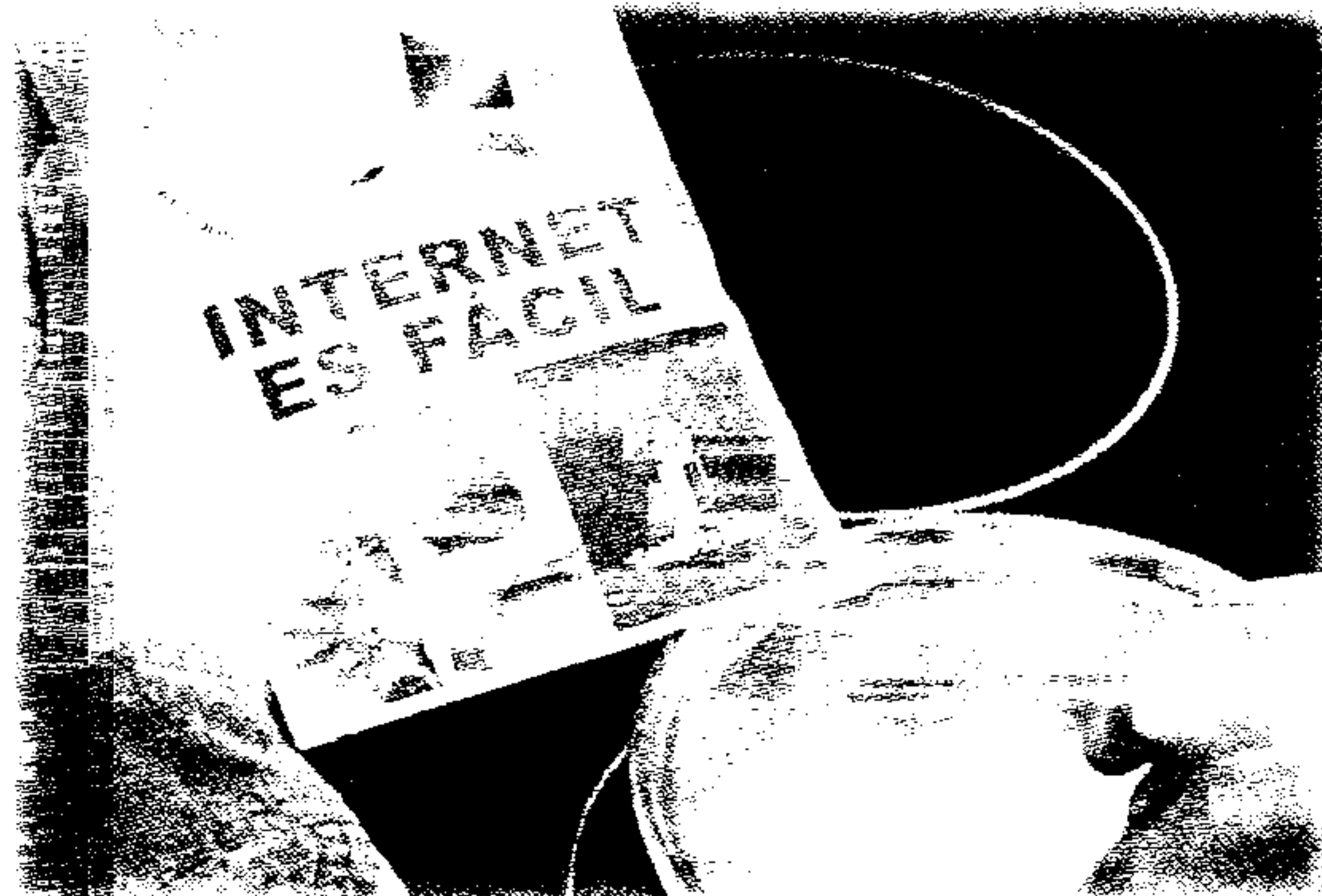

3.- Navegaaar . . .

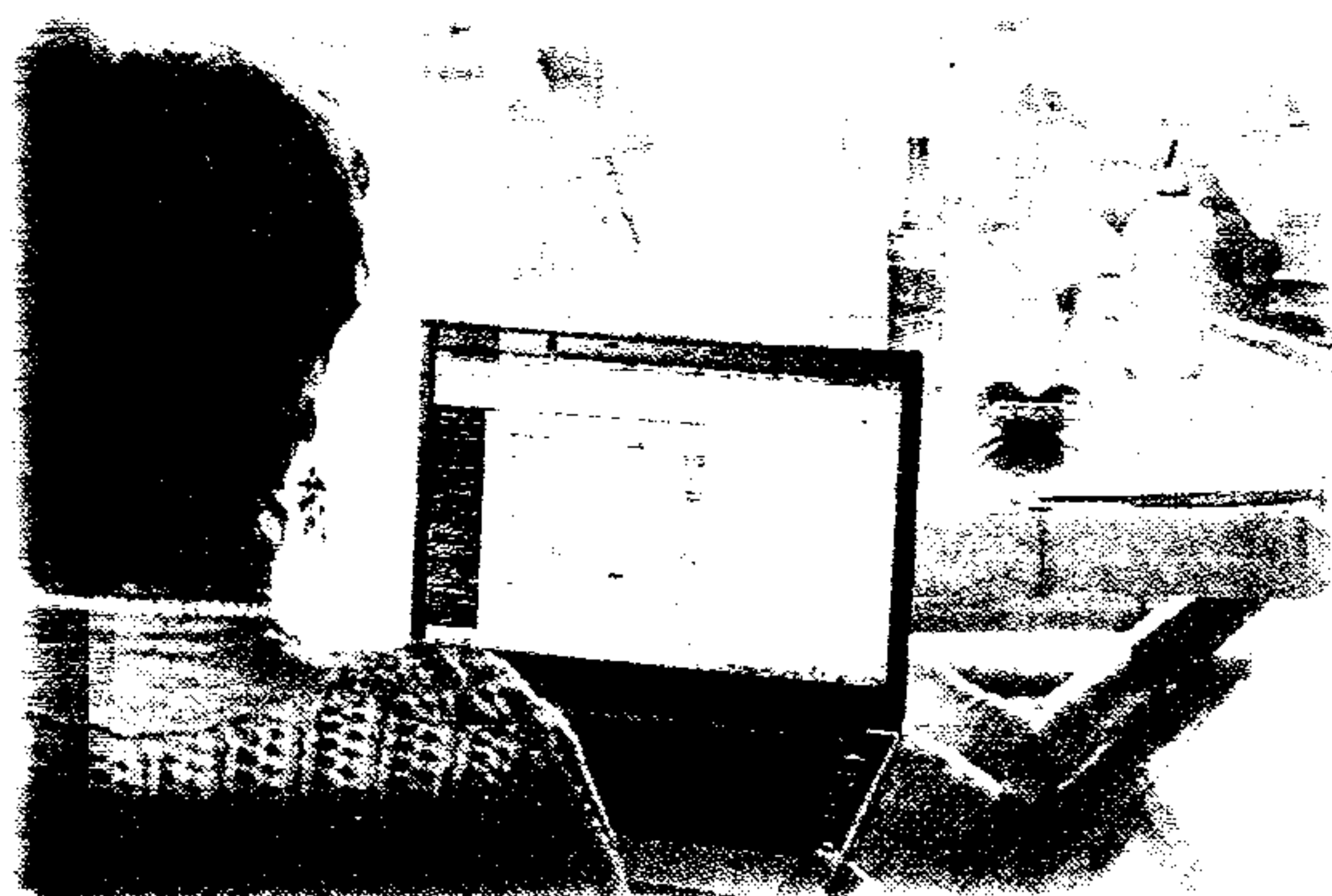

INTERNET ES FÁCIL

- Conexión gratuita a banda ancha
- Ayudas para comprar tu ordenador
- Formación en Internet

Infórmate en www.ibarataria.org



Castilla-La Mancha