

ABC

DE LA ECONOMÍA DE CASTILLA-LA MANCHA

Número 31

1 de mayo de 1997



Pino Fontalós

**LOS PAÍSES
NÓRDICOS, UNA
GRAN BAZA
COMERCIAL PARA
LAS EMPRESAS DE LA
REGIÓN**
(página 13)

Los agricultores luchan por la supervivencia

El campo lucha en los despachos por salir adelante. Los agricultores se sienten perjudicados por la labor de los políticos en asuntos relacionados con el campo y están más pendientes de las decisiones políticas que de los resultados de las cosechas, según denuncian los sindicatos. En este número, se realiza un análisis de la situación del campo en Castilla-La Mancha. (Información y editorial en páginas interiores)

**EL
OLMO
DE LA
FACILIDAD**

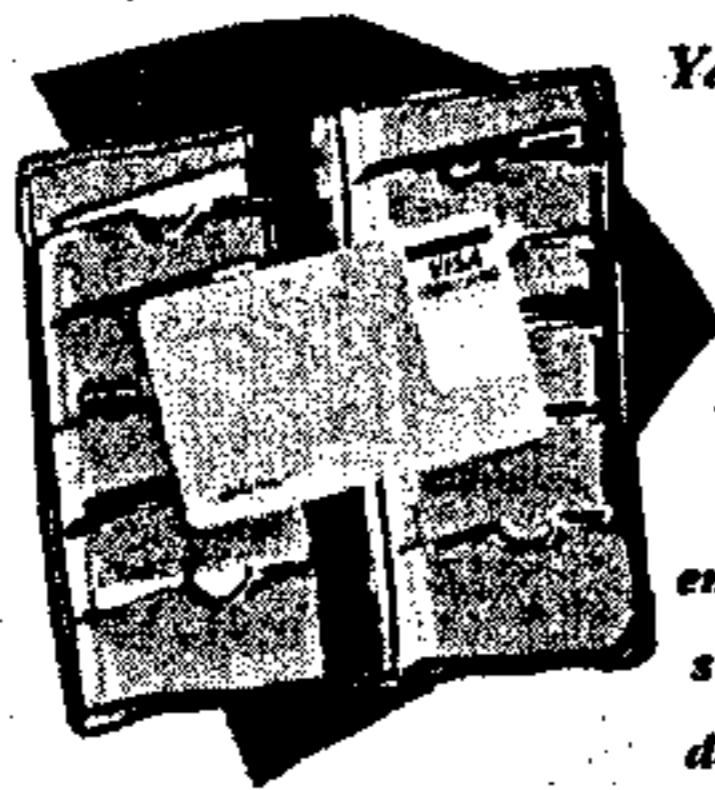

Sistema de Compra Personalizado.

*Ya no necesita una tarjeta para cada caso y cada cosa.
A partir de ahora, el SCP hará que su tarjeta de La
Caja Rural sea mucho más.*

*Podrá pagar al contado, tratar individualmente
cada compra que así lo requiera o simplemente tener
a su disposición la más amplia red de Cajeros del
entorno Visa y ServiRed, con la ventaja añadida de que
será usted quien decida en cuántos plazos desea atender
cada una de sus compras en función a su importe.*



SISTEMA DE COMPRA
PERSONALIZADO



CAJA RURAL



Bodas París

HACEMOS REALIDAD SUS SUEÑOS

CELEBRA SU 10 ANIVERSARIO REGALANDO

¡TU BODA PUEDE SALIRTE GRATIS!



Sorteamos el banquete de boda entre todas las parejas que lo contratan desde el 15 de abril hasta el 30 de mayo

BODAS PARÍS SORTEA, ADEMÁS:

Entre todos los invitados de todas las bodas que se celebren en nuestros salones hasta el 31 de diciembre de 1997, ante notario, un lujoso apartamento en la mejor playa de Marbella, situado entre el hotel Don Carlos y el Hotel Los Monteros, en la Urbanización Golden Beach, valorado en 25 millones de pesetas. Lo hemos equipado con aire acondicionado, calefacción, jacuzzi, suelos de mármol y totalmente amueblado.

BODAS PARÍS TE REGALA:

- * Paseo en helicóptero
- * Vestido de novia
- * Degustación del menú para 6 personas.
- * Despedida de solteros
- * Traslado iglesia-salón en Rolls-Royce o calea
- * Discoteca o actuación del grupo "Al Alba"
- * Luna de miel durante una semana en Marbella con viaje de ida y vuelta en helicóptero o avión privado.
- * Sorteo de un lujoso apartamento entre todos los invitados del año 1997

EN MADRID: C/ Dolores Barranco, 50 Teléfonos, (91) 4 76 01 62 y 4 76 02 61.

BODAS PARÍS. CENTRAL DE CONTRATACIÓN

HOTEL GUINDANAÑO: Avenida Castilla-La Mancha, 31 MOCEJÓN (Toledo). Teléfonos, (925) 36 03 07 y 27 04 00. (902) 44 40 44

CABAÑAS DE LA SAGRA (Toledo): "VILLAMOLERO MESÓN". Teléfono (925) 35 50 73.

TOLEDO: HOTEL M^a CRISTINA YUNCLILLOS: CORTIJO LOS ROSALES

¡PRECIOS SIN COMPETENCIA!

VISÍTANOS Y TE SORPRENDERÁS, AUNQUE YA TENGAS TU BODA CONTRATADA

Opinión

Tribuna económica

EL CAMPO: DE TODO UN POCO

A vuelta a unas condiciones climatológicas más adecuadas que las del pasado período de sequía han determinado unas cosechas aceptables en los principales cultivos de Castilla-La Mancha, como el olivar y el viñedo. En cereales, las precipitaciones de finales de 1996 retrasaron las siembras y también se ha notado la falta de lluvia en los primeros meses de 1997. Aparte de los factores naturales, estos tres cultivos están asistiendo a cambios normativos que van a influir en su evolución inmediata.

La cara de la moneda en el viñedo es el Plan de Recuperación, iniciativa regional aprobada por la Unión Europea, que permitirá restituir la capacidad productiva de las 103.000 hectáreas afectadas por la sequía, con un presupuesto de 21.000 millones de pesetas para los tres próximos años.

Las ayudas podrán también aprovecharse para implantar variedades con mayor demanda en los mercados, lo que incidirá en la rentabilidad del cultivo y en la mejora de la comercialización. En el lado negativo está la aprobación del Real Decreto que regula las autorizaciones para la plantación del viñedo, donde se contempla una transferencia de derechos entre comunidades autónomas sin necesidad de autorización de la administración regional cuando no supere el 0,5 por ciento de la superficie dedicada a ese cultivo. En otras palabras, Castilla-La Mancha podrá perder los derechos sobre 3.000 hectáreas al año sin posibilidad de intervención. Este ha sido el motivo de que la Junta haya presentado un recurso ante el Tribunal Constitucional.

La reducción de los índices de rendimiento, introducida por el nuevo Plan de Regionalización de Cultivos Herbáceos, supondrá una disminución de las ayudas para los agricultores. Aunque eran necesarias modificaciones para evitar penalizaciones por superación de superficie cultivada, la solución tomada, entre otros aspectos, contradice la política de la Consejería de Agricultura y Medio Ambiente de fomentar cultivos de regadío con menor consumo de agua al disminuir los índices del maíz en menor medida que los del resto. Cualquier decisión en este sentido no debe prescindir de la postura del Gobierno regional.

En el olivar, se está asistiendo al debate sobre la reforma de la OCM del aceite de oliva, donde la posición del Comisario de Agricultura de la UE, Franz Fischler, es sustituir la ayuda a la producción por la ayuda al árbol, pero también eliminar las ayudas al consumo, los mecanismos de intervención y las restituciones a la exportación. La posición unánime de todo el sector español obliga a la ministra de Agricultura a buscar el acuerdo con otros países comunitarios para conseguir una regulación favorable a las necesidades de España o a bloquear la modificación de la OCM.

En este rápido repaso del sector, no podemos olvidar programas de desarrollo rural como los Leader II, que se están viendo paralizados por los cambios de criterio en su financiación. Cualquier sistema de apoyo a la agricultura y a la ganadería no debe olvidar el medio en que las actividades se desarrollan y la búsqueda de otras orientaciones productivas.



José Antonio CASTELLANOS

Director General de la Producción Agraria

AGRICULTURA EXPECTANTE

Si se echa la vista atrás hacia la información periodística sobre agricultura y ganadería de los últimos años se coincidirá en que gran parte de ella no ha hecho otra cosa que recoger el descontento en que de manera casi permanente parecen vivir los hombres del campo. Ciertamente es que el mundo rural, por tradición y formación uno de los sectores más inmovilistas, ha sufrido desde principios de esta década de los noventa una de sus mayores convulsiones a raíz de la plena integración en la Unión Europea, y eso ha ocasionado sin duda una gran confusión en muchos aspectos. Hemos pasado sin solución de continuidad de la agricultura productiva a la subvencionada a través de múltiples líneas de ayudas, lo que ha terminado por cambiar hasta los hábitos más tradicionales de los agricultores.

Durante todo este tiempo de integración europea, y frente a los aspectos positivos que hayan podido derivarse, han tenido mayor repercusión las protestas agrarias que en estos años se han producido por toda España. Las cuotas lácteas, el vuelco de camiones españoles en otros países europeos, los múltiples problemas surgidos con la tramitación de las ayudas de la Política Agraria Común, el precio del gasóleo agrícola, las OCM del viñedo, de las frutas y hortalizas y ahora del aceite son algunos ejemplos de cuestiones que han levantado las

quejas, muy duras, de nuestros agricultores.

En Castilla-La Mancha la última muestra de este descontento la hemos tenido la semana pasada con la manifestación convocada por Asaja, que reunió en Toledo a unos seis mil agricultores de toda la región que reclamaban mejoras para su situación.

En cualquier caso, nuestra agricultura, como bien define en este número un dirigente sindical agrario, es una agricultura a la expectativa, es decir, a la espera de importantes decisiones para su futuro. El problema es que dichas decisiones suelen estar tomadas desde Bruselas por personas que en ocasiones, arrastradas por los fuertes intereses de los países miembros de la UE, no conocen la realidad de nuestra agricultura. Ese es el caso del inefable comisario Franz Fischler, que lleva meses manteniendo en jaque a todo el sector olivarero español.

En medio de este estado de cosas, a los agricultores y ganaderos no les queda otro remedio que confiar en la capacidad de negociación de nuestros dirigentes, aunque en años anteriores hayan tenido la rara habilidad de colocar a nuestra agricultura en clara desventaja respecto a otros países. Es de esperar, porque hay atisbos de que algo puede cambiar, que esta expectativa se traduzca de una vez en resultados positivos. Mientras tanto, habrá que seguir a la espera.

Nombres propios

Manuel Cano

La cooperativa oleícola San Nicasio, de la localidad toledana de Camuñas, tiene nuevo presidente. Manuel Cano Pérez ha resultado elegido en la última asamblea general de la cooperativa. Las elecciones al Consejo Rector tuvieron dos candidatos a la presidencia, Manuel Cano, que optaba a la reelección, y Laurentino Gallego. Tras el recuento de votos, Cano Pérez obtenía 196 votos frente a los 26 de su rival. Junto con el nuevo presidente, Víctor Gallego fue elegido tesorero y Fidel Díaz y Teófilo Camuñas, vocales. El ejercicio de 1996 para esta cooperativa se cerró con unos beneficios, antes de impuestos, de 276.651 pesetas.

Ramón Gil Yanguas

Este panadero de Talavera de la Reina (Toledo) es el presidente de la Asociación Provincial de Fabricantes y Expendedores de Pan de la provincia de Toledo, de reciente constitución. En el corto período de tiempo que lleva funcionando, directivos de la Asociación han mantenido reuniones con panaderos de la provincia, en concreto en Toledo, Talavera, Torrijos y Quintanar de la Orden, explicando los objetivos que se ha marcado esta asociación, así como las acciones próximas que se van a emprender en favor del colectivo. Así, la asociación se ha integrado ya en la Confederación Española de Organizaciones de Panaderías (Ceopan).

Jesús Rodríguez

El secretario de Acción Sindical de UGT Castilla-La Mancha, Jesús Rodríguez, ha afirmado que Guadalajara es la provincia de la comunidad en la que más se abusa de las empresas de trabajo temporal. El secretario provincial de UGT, Miguel Ángel Serrano, ha cuestionado, por su parte, la efectividad del INEM que, en su opinión, se dedica más a contabilizar el número de desempleados que a buscar trabajo a personas paradas. Ambos sindicalistas coinciden en manifestar su confianza en que el acuerdo sobre la reforma laboral sirva para controlar el exceso de protagonismo de las empresas de trabajo temporal.

El campo lucha por sobrevivir, pese a las adversidades

MUCHOS son los problemas y pocas las soluciones, a veces muy malas. Esta conclusión se extrae después de hablar con los representantes de los agricultores de Castilla-La Mancha, que culpan a los políticos, en gran parte, de la situación del campo. «Se deben dar cuenta de que la agricultura es la fuente de riqueza de la región», afirma José María Fresneda, de Asaja, que

lamentaba la escasa presencia de jóvenes en las labores agrícolas. Un Plan de Regionalización Productiva abusivo, espectacular subida del precio del gasóleo, sistema discriminatorio de becas para los hijos o las tasas por acreditación catastral, son algunos de los problemas para los que los agricultores exigen soluciones rápidas. Alrededor de 60.000 explotaciones agrarias en la región están esperando respuestas.

Toledo. Manuel Moreno
«Hay que tener más miedo a la clase política que a las inclemencias climatológicas». Son palabras de José María Fresneda, secretario regional de Asaja en Castilla-La Mancha, donde la organización cuenta con unos 38.000 afiliados. A su juicio, los agricultores tienen en contra la falta de entendimiento de las distintas administraciones del país para resolver los graves problemas que padece el campo. Un ejemplo claro es el «conflicto del agua» que vive la región. «Se está haciendo un debate político y el agua no puede seguir siendo un instrumento político. El agua nos está llevando a un debate vergonzoso», sentencia Fresneda.

Los agricultores de la región reivindican soluciones para problemas que «de cara a la opinión pública no son llamativos», según el secretario general de Asaja en Castilla-La Mancha, pero que a los hombres del campo les afecta principalmente al bolsillo, como el IVA de compensación agrícola y ganadero, la elevada subida del gasóleo o las tasas por acreditación catastral. «Son temas que tienen mucha importancia para nosotros —asegura Fresneda—, porque todo junto suma mucho dinero».

La clase política

Fresneda asegura que «la clase política dirigente no se da cuenta de que si seguimos así, se producirá la emigración, esto será un desierto y seguiremos en el furgón de cola que estamos ahora mismo». Es más, el secretario regional de Asaja está muy enfadado con los políticos en general, pero estos días especialmente con uno, el presidente de Castilla-La Mancha, José Bono, quien dijo que los agricultores, en la manifestación del pasado 21 de abril en Toledo, se habían equivocado «de ventanilla» al protestar delante de la sede del Gobierno regional. «No sabemos por qué no defiende nuestra tabla reivindicativa con el mismo ánimo que el conflicto del agua», se cuestiona Fresneda, que se queja, por otro lado, del Plan de Regionalización Productiva para Castilla-La Mancha.

Los agricultores de la región, a juicio de la organización, perderán unos 4.500 millones de pe-



El Plan de Regionalización Productiva ha caído como una losa sobre las cabezas de los agricultores

setas con este plan aprobado por el Ministerio «sin haberlo consensuado previamente con los interesados, como son las comunidades autónomas y las OPAs». El índice de productividad medio para el regadío ha sido rebajado en 1,3 tm/ha, «con lo que el Ministerio ha incluido ya en su plan una penalización a estos productores superior a la que les correspondería por parte de la UE, que sería del 0,7 ó 0,8 tm/ha».

Los agricultores necesitan muchos apoyos, según Asaja, para avanzar en el campo de la maquinaria. «Está bastante envejecida y el Plan Renove del Ministerio es insuficiente, hay que ser realista», dice el secretario regional de la organización, que corrobora que los problemas del campo afectan directamente al delegado

del Gobierno en Castilla-La Mancha, Carlos Moro, porque «ha sido y es agricultor; tiene tierras en San Clemente (Cuenca)».

Otro de los inconvenientes que denuncian los agricultores es el asunto de los carburantes. La Confederación de Cooperativas Agrarias y las organizaciones Asaja, COAG y UPA han solicitado al ministro de Industria, Josep Piqué, que las cooperativas puedan distribuir todo tipo de carburantes entre sus socios, ya que la actual normativa lo limita exclusivamente al gasóleo B. Según las organizaciones, esta restricción supone un daño superior a los mil millones de pesetas para los agricultores, al tener que suministrarse de combustible a través de agentes externos.

Para el director general de la

Producción Agraria de Castilla-La Mancha, José Antonio Castellanos, el campo adolece de una saturación «de caballos de vapor por hectáreas, y esto viene dado por la mala estructura productiva que tenemos en España en general y también en Castilla-La Mancha». Castellanos asegura que «casi ningún agricultor tiene [en Castilla-La Mancha] la explotación suficiente como para ocupar su tiempo y su maquinaria. Con sinceridad, un agricultor está trabajando con su maquinaria tres o cuatro meses al año y creo que hay una saturación de caballos por hectáreas. Es decir, que con tractores más pequeños pueden trabajar perfectamente y les saldría mucho más rentable».

Sobre el Plan de Regionalización Productiva, Castellanos también es de la opinión de que no ha sido «nada bueno» para los agricultores de Castilla-La Mancha. Y otro grave inconveniente que sufre el campo en la región, según el director general de la Producción Agraria de la Junta de Comunidades, es el frenazo que están sufriendo los programas de desarrollo rural en Castilla-La Mancha por diversas circunstancias. Para Castellanos, el

«La clase política dirigente no se da cuenta de que si seguimos así, se producirá la emigración, esto será un desierto y seguiremos en el furgón de cola que estamos ahora mismo», afirma un representante de Asaja

Para el director general de Producción Agraria de la Junta, el campo adolece de «una saturación de caballos de vapor por hectárea»

Ministerio de Agricultura, Pesca y Alimentación debería actuar de una manera «mucho más contundente ante la Unión Europea y ante su propio gobierno para obtener la dotación suficiente para los programas».

También hace hincapié en el decreto sobre modernización de las explotaciones agrarias, publicado en febrero del año pasado. Las modificaciones hechas no han sido aún aplicadas al decreto, según Castellanos, y esto supone un «parón importante en la incentivación de la modernización de nuestras explotaciones agrarias y también un parón en la incorporación de los jóvenes a la agricultura». Por otro lado, el director general de la Junta valora positivamente para los agricultores el Plan de Recuperación del Viñedo.

Escuelas agrarias

La formación es un aspecto prioritario para vivir ahora del campo. La presidenta de la Asociación de Mujeres y Familias del Ámbito Rural (AMFAR), Dolores Merino, considera fundamental la labor de las escuelas familiares agrarias (EFA) para lograr una mejor calidad de vida en el campo a través de la formación. Según Merino, el trabajo de estas escuelas, que combinan las clases teóricas con la investigación en explotaciones agropecuarias, es de gran importancia para el desarrollo del mundo rural, donde siguen habiendo grandes dificultades para la formación, sobre todo entre las mujeres.



Fotos: Pino Fontelos

Las organizaciones agrarias piden incentivos para que los jóvenes se incorporen a las labores agrícolas

Cristóbal Torres, coordinador regional de la Unión de Pequeños Agricultores (UPA) de Castilla-La Mancha -7.000 afiliados-, asegura que comparte la tabla reivindicativa presentada por Asaja en la manifestación del 21 de abril en Toledo, aunque añade que se equivocaron de lugar para protestar. «Las becas, el gasoil, la reforma de la OCM del aceite de oliva,..., son cuestiones que dependen de Madrid. Asaja sólo se manifiesta en Toledo y Bruselas. No sé por qué tienen pánico a manifestarse en Madrid, donde está el ministerio...». Criticas aparte, Torres asegura que en estos momentos el campo «está a la expectativa» por todos los asuntos relacionados con la agricultura que se encuentran sobre las mesas de los foros de debate, tanto nacionales como europeos.

La UPA está en contra del Plan de Recuperación del Viñedo promulgado por la Consejería de

Agricultura, ya que «no se diferencia entre explotaciones grandes y pequeñas, como nosotros queríamos», puntualiza Torres. Sobre el «conflicto del agua», la UPA admite que es un asunto «completo», pero se muestra disconforme con que sea un «tema politizado», como dicen otras organizaciones; «defender los derechos de la región es labor de todos», asegura Cristóbal Torres, que cita como otro serio problema que acucia al campo la falta de reservas de agua en los acuíferos.

Ayudas para la ganadería

En cuanto a la ganadería, Asaja considera prioritaria la puesta en marcha del seguro suplementario por brucelosis y el incremento de los pagos por el sacrificio de animales afectados por enfermedades. «Más ayudas para el saneamiento del ganado, porque ya hay demasiados gas-

tos, como el elevado precio de los plensos», explica José María Fresneda.

Entre tanto, los productores de forrajes deshidratados, sector en el que España es líder comunitario gracias, principalmente, a sus grandes extensiones de cultivo en el Valle del Ebro, Albacete, Ciudad Real y Toledo, han solicitado a la Unión Europea que excluya al sector de las próximas reformas de la PAC.

La Asociación de Deshidratadores Europeos (CIDE) teme que la Comisión establezca una ayuda por hectárea destinada a los agricultores, como viene ocurriendo en los cereales y oleaginosas, en lugar de mantener las actuales ayudas a la producción gestionadas por la industria. Para la CIDE, esta medida podrá repercutir en detrimento de la calidad y del volumen de producción, además de la pérdida de empleos y cierre de empresas.

1.º Salón Feriboda

Días 2, 3 y 4 de mayo • PATRONATO FERIAL

Feriboda

RESERVA

Talavera de la Reina
VI de Castilla-La Mancha

C/Postas, 2 - 1.ª planta. 13001 CIUDAD REAL
Tel. y Fax 926/23 06 32. Móvil: 908/62 42 35



LA LUCHA DEL CAMPO

El comisario europeo Fischler, principal escollo de los agricultores de la región para salir adelante

Toledo. F. Ramírez

«La situación del campo es preocupante porque tenemos pendiente la reforma de la OCM del Olivar que afectará en Castilla-La Mancha a unas 260.000 hectáreas y a unos 20 millones en jornales, si se llega a aprobar». Con estas palabras defiende José Antonio Nogales, coordinador provincial de la Federación de Trabajadores de la Tierra de UGT, la manifestación prevista por los agricultores de nuestra región y de otras ciudades españolas que se verán afectados por la reforma que el comisario europeo de Agricultura, Franz Fischler, tiene prevista llevar a Bruselas para su aprobación.

Pérdidas laborales

El representante sindical de UGT asegura que esta reforma agudizará la grave situación de cientos de agricultores y ayudará a que «siga siendo precaria». Por eso, insiste en que se deben defender los puestos de trabajo.

Nogales considera que la mesa negociadora, conformada por todos los colectivos sociales -incluido el Ministerio de Agricultura-, es «un paso importante» ya que mantiene una postura común frente a Fischler. «Estamos defendiendo no sólo los intereses de nuestra región, sino los de toda España», dice.

Los problemas que más aquejan a nuestros agricultores, según Nogales, son conflictos debido, sobre todo, a la política comunitaria, que ya trajo consecuencias graves para los trabajadores del campo, cuando se impuso la reforma de la OCM del vino y las hortalizas. «Debemos

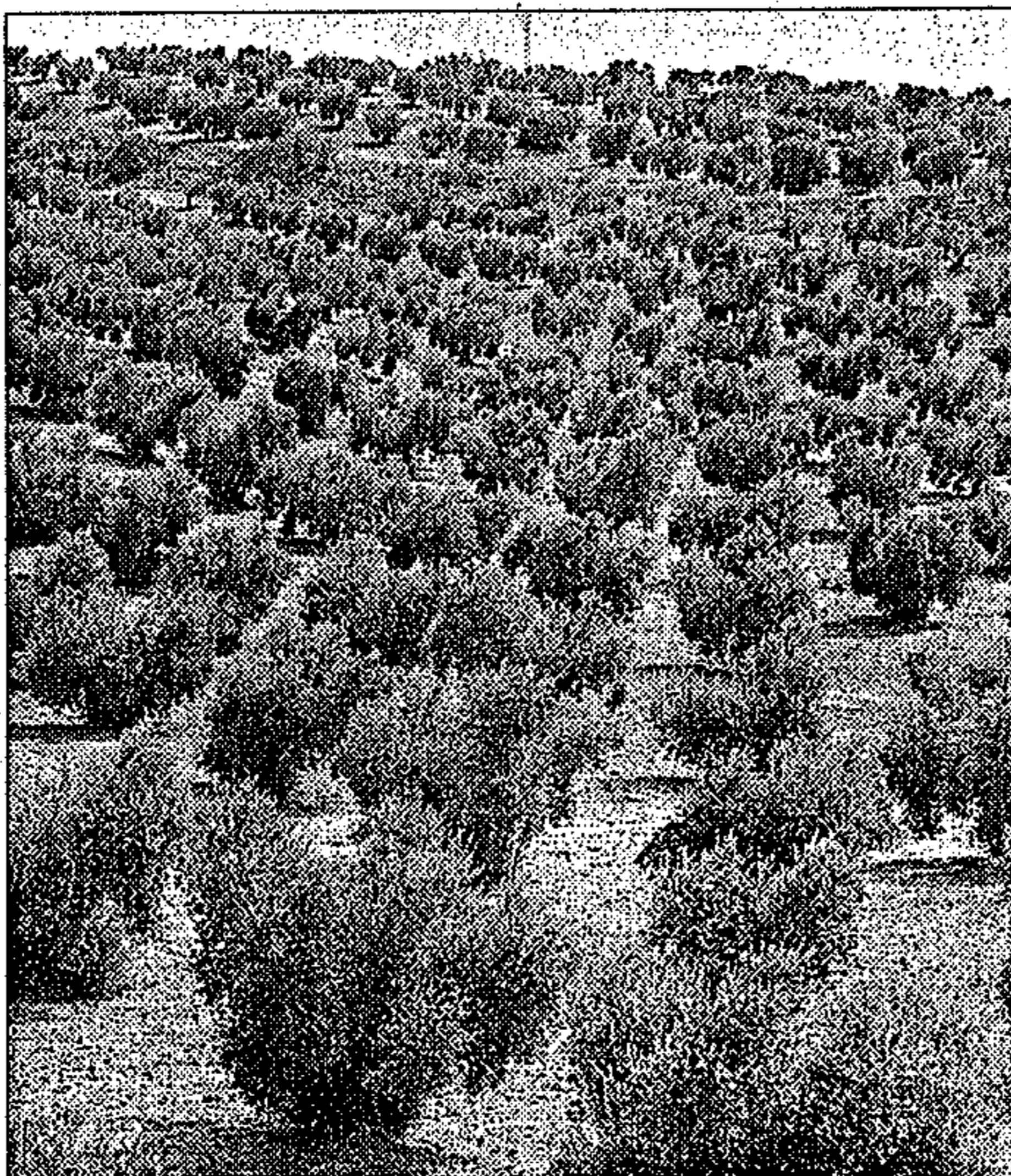

La reforma del olivar agudizará la situación de los agricultores

luchar por defender lo nuestro y no que desde Bruselas se nos diga lo que debemos hacer con el campo», asegura.

Las medidas que se van a adoptar a corto plazo son la manifestación que arrancaría desde la provincia de Jaén por toda la carretera de Andalucía hasta Madrid para manifestarse ante las autoridades de Bruselas en la capital española. «Es una marcha reivindicativa y de lo que se trata es de mostrar que estamos en contra de esta reforma», dice,

para puntualizar que zonas como Jaén (80 por ciento de producción) y Córdoba, (con el 45 por ciento) serán las regiones en las que más se perderán puestos de trabajo. Insiste que otra forma de presión será una manifestación itinerante por las principales capitales europeas, que concluirá en Amsterdam (Holanda), coincidiendo con la próxima reunión del Consejo de Gobierno y de todos los presidentes de los países miembros de la Unión Europea.

También se ha planteado al Go-

bierno una reforma que proteja a este colectivo y que le garantice una estabilidad laboral. Según Nogales, esta reforma es el antiguo PER, que permite a todos los trabajadores eventuales agrarios de España que no tienen desempleo contributivo que puedan conseguirlo a partir de enero de 1998. En ese sentido, se ha creado una mesa de negociación para la reforma del Régimen Especial Agrario de la Seguridad Social (REAS) para que al final se pongan los mecanismos para ir equiparando progresiva y rápidamente la escasa cuantía de las pensiones de estos trabajadores.

Situación acuciante

Por su parte, Alfredo Serrano, responsable del Campo de CC.OO., califica la situación de los agricultores de «acuciante», ante la propuesta del Comisario Europeo, que «empobrecería más al trabajador agrario». La postura desde CC.OO., junto a otras organizaciones agrarias, «es defender la subvención por producción», dice Serrano, que considera que la situación del campo «no se puede negociar a la ligera».

Asegura que un punto negativo para los agricultores es la falta de «asociación», que ha llevado a que estos trabajadores no puedan vender sus productos y tengan que recurrir a la intermediarios. Por eso, recomienda que se «asocien y sean más solidarios», para buscar soluciones conjuntas a sus problemas, ahora que existe disponibilidad del Gobierno y de las diferentes asociaciones agrarias de apoyar y defender a estos trabajadores.

TOLEDO

UNA PROVINCIA ABIERTA A LA INVERSIÓN



Diputación Provincial de Toledo

MOTOR

Chrysler Voyager, un monovolumen que se ha convertido en un éxito de ventas

PIONERO en el segmento de los monovolúmenes, el Chrysler Voyager se ha convertido en un éxito de ventas, según la compañía. Desde su aparición en el mercado hasta ahora se han vendido 5.767.000 unidades en todo el mundo y, con la llegada de su tercera generación a inicios de este mismo año, las ventas han aumentado espectacularmente, incrementándose en un 21 por ciento durante los seis primeros meses del año.

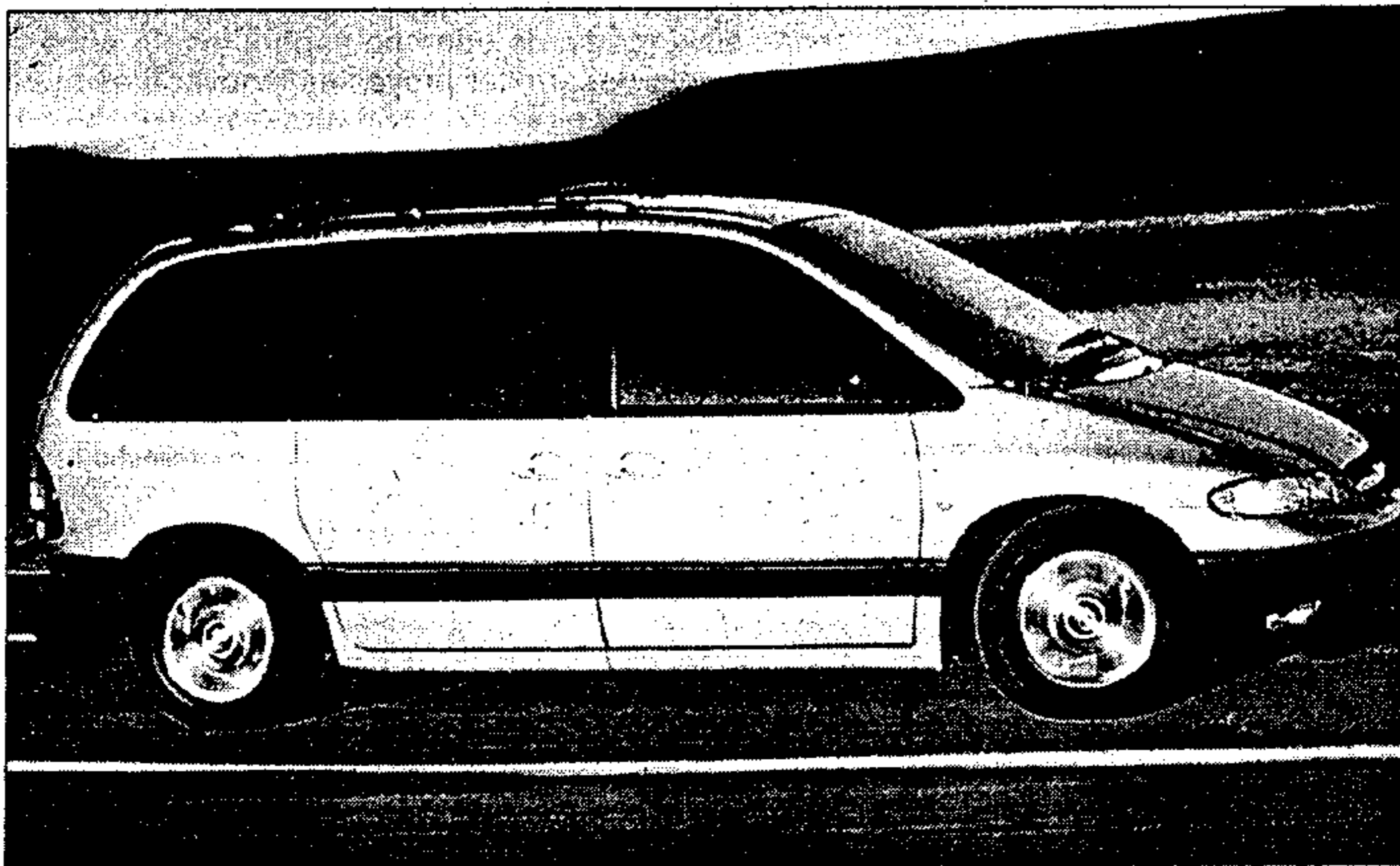

El Vectra, con una línea elegante, dispone de un completo equipamiento de serie

Toledo. D. T. Y si el éxito comercial del nuevo Chrysler Voyager ha sido rotundo en todos los mercados, según la compañía, concretamente en el español se han desbordado las previsiones más optimistas, con un incremento del 67 por ciento. Esto ha permitido al Chrysler Voyager situarse como el monovolumen más vendido en España, acaparando el 32 por ciento del total de las ventas de este tipo de vehículo en nuestro país.

Ahora, Chrysler-Jeep Iberia S.A. completa la gama Voyager y Grand Voyager con la llegada de los Voyager 2.0i 16 V y Voyager y Grand Voyager 3.8 AWD. De esta forma, el cliente podrá elegir entre cuatro motorizaciones de ga-

solina y una versión diesel sobrealimentada, el 2,5 TD. Además, el Chrysler Voyager será también el primer vehículo de la compañía que se podrá adaptar a combustibles alternativos. Así antes del final de esta década se lanzarán en Estados Unidos una versión de gas natural y otra eléctrica.

El nuevo Chrysler Voyager 2.0i 16 V equipa el eficiente motor ya conocido por su utilización en el Neon y el Stratus. El 2.0 litros, dotado de culata de 16 válvulas y un solo árbol de levas, rinde una potencia de 133 CV a 5.900 rpm. Con este motor, el consumo de combustible se reduce en torno a un 30 por ciento con respecto al Voyager equipado con el motor 2.4l.

En la cumbre de la gama se sitúa el nuevo Chrysler Voyager y Grand Voyager 3.8 AWD. Este está equipado con un poderoso motor V6 de 3.8 litros, dos válvulas por cilindro, cuya potencia asciende a 166 CV a 4.200 rpm. Para aprovechar al máximo el rendimiento de este motor, este Voyager dispone de un sofisticado sistema de tracción total permanente.

El equipamiento de serie es muy completo, con aire acondicionado, airbag para el conductor y acompañante, elevalunas eléctricos y dirección asistida, entre otros elementos. Según las versiones, se monta también de serie el ABS y la tapicería de cuero con calefacción en los asientos.

BREVES

□ **Concesionario Iveco Pegaso en Toledo.** Automoción Rubio Rodrigo S.A. acaba de inaugurar un concesionario en Toledo capital, con unas modernas instalaciones de 650 metros cuadrados. Aquí se pueden encontrar las gamas de medios y pesados de Iveco Pegaso: EuroCargo, EuroTech, EuroStar y EuroTrakker de obras. Además se pueden adquirir vehículos de la gama de ligeros Daily. Este concesionario de Iveco Pegaso se une al que Automoción Rubio Rodrigo tiene en Talavera de la Reina.

□ **Nuevo concesionario de Peugeot en Toledo.** Desde la semana pasada está abierto al público un nuevo concesionario de Peugeot, «Viñarás Toledo», en Ollas del Rey (Toledo). Dirigido por Teófilo Viñarás, cuenta con unas amplias y modernas instalaciones en la carretera Toledo-Madrid, kilómetro 63,200 (Teléfonos 353800-353440).

□ **Volvo exporta camiones a Corea.** El consorcio sueco Volvo, a través de su división de vehículos industriales Volvo Trucks, ha suspendido su colaboración con la empresa coreana Daewoo para establecer su propia compañía de importación de camiones en Corea del Sur. Volvo espera vender este año 150 camiones pesados.

□ **Red de concesionarios a la baja.** La reconversión del sector de concesionarios de coches ha sido muy dura, ya que de los 205.000 empleos, con los que contaba en 1992, se ha pasado 132.000 a finales de 1996. Esta reconversión ha significado la pérdida de 73.000 empleos, según los datos facilitados por Faconauto, la patronal del sector. El proceso de ajuste continuará, ya que la red de concesionarios de coches se reducirá un 30 por ciento en los tres próximos años.

□ **Valladolid se convertirá a final de año en la segunda ciudad europea, por detrás de Viena, en cuanto al número de autobuses urbanos de plataforma baja movidos por Gas Licuado del Petróleo (GLP), un sistema que reduce la contaminación.**

SOLISS



SEGURO DE AUTOMOVILES

EMPRESAS

Breves

Gas Castilla-La Mancha

Esta empresa privada acaba de abrir una delegación en Toledo capital que se une así a las oficinas abiertas en otras capitales de provincias de la región, como Guadalajara, Albacete y Ciudad Real. El responsable de la delegación toledana de Gas Castilla-La Mancha es Jaime López Soto y sus oficinas en la capital regional se encuentran en el Centro Comercial Buenavista, módulo 2, planta tercera, local 16. (Teléfono 220991).

El AVE parará en Guadalajara

El futuro trazado del tren AVE Madrid-Zaragoza-Barcelona parará en Guadalajara. El número de trenes que harán parada en la estación irá en función de la demanda de usuarios de la línea y de la funcionalidad. Según el presidente de la Diputación, Francisco Tomey, y el alcalde de Guadalajara, José María Bris, «de momento, lo importante es que el proyecto contempla ya las infraestructuras necesarias para su ubicación, que se situará a unos 4 kilómetros de Guadalajara, cerca del paraje de Villaflores, donde ya han acudido algunos ingenieros de la Dirección General para supervisar la zona».

Coca Cola

La empresa Coca Cola España ha organizado la 37 edición del Concurso Nacional de Redacción en la que participan colegios de todo el territorio nacional y que tiene como principales objetivos producir material didáctico que sirva de herramienta complementaria al mundo de la enseñanza y sus directos implicados: alumnado, profesorado y asociaciones de padres y a aquellos grupos que bien en ayuntamientos, aulas taller, granjas escuela, talleres de la naturaleza, etc, muestran una sensibilidad especial en estos temas y suelen disponer de medios y recursos escasos para conseguir sus objetivos. Este año, Coca Cola, con la colaboración de la Dirección General de Conservación de la Naturaleza, dependiente del Ministerio de Medio Ambiente, ha realizado un trabajo sobre el problema medioambiental que existe en España, concretamente sobre los incendios titulado «El calor de las llamas... úsalo para no quemarte».

Caja Castilla-La Mancha

Los presidentes de la Caja de Castilla-La Mancha, Tomás Martín Peñato; el de la Diputación Provincial de Toledo, Miguel Ángel Ruiz-Ayúcar, y el de la Federación Empresarial Toledana (Fedeto), Fernando Jerez Alonso, han renovado esta semana el convenio de colaboración, firmado hace ahora un año, para que continúe con su actividad la Oficina de Comercio Exterior de Fedeto, destinada a promocionar y apoyar las operaciones de las empresas ubicadas en la provincia de Toledo. La oficina, cuyo responsable es Francisco Cortés, ha recibido en este último año 400 consultas y ha realizado numerosas entrevistas con representantes de países que quieren tener relaciones comerciales con las empresas toledanas, ha tramitado expedientes para ayudas económicas y ha colaborado en diversas ferias internacionales, entre otros trabajos.

Fernando Bravo: Los seguros deben ser personalizados y flexibles

FUNDADA en enero de 1989, Bravo y Compañía hace gala de una clara vocación por liderar el complejo sector de la mediación de seguros privados. Para conseguir este objetivo se basan en dos premisas fundamentales: crear las coberturas que necesite el cliente y actuar como punto de equilibrio entre éste y la empresa aseguradora, mediante el asesoramiento, ayuda y defensa del cliente. Para ello, según su presidente, Fernando Bravo, cuenta con un equipo de profesionales compuesto por cinco personas cuya media de edad no supera los 25 años. La juventud de la plantilla permite desarrollar proyectos innovadores.

Valdepeñas. E. L.
-¿Existe mucho intrusismo en el sector de los seguros privados?

-En éste como en otros sectores hay un gran intrusismo. En este caso, si cabe, es mayor porque tan sólo hace falta saber escribir o relacionarse con otra persona para hacer un seguro y cobrar una comisión. Sin embargo, hay que distinguir entre el agente afecto, que vende lo que quiere la compañía y el corredor o correduría de seguros, cuyo cometido es analizar lo que demanda el cliente y comprar esa necesidad en el mercado.

-¿Cuántas corredurías existen en la provincia de Ciudad Real?

-En la actualidad tan sólo existen siete corredurías, mientras que el número de agentes afectos y prolongación de compañías que cumplan los objetivos que estipula la ley no superan los veinte. Estas cifras son irrisorias si se comparan con las miles de personas que «burlan» el Impuesto de Actividades Económicas, que infringen la ley porque actúan con más de una compañía y que ponen en peligro el patrimonio de las personas a las que aseguran.

-¿Qué medidas se deberían arbitrar para terminar con el intrusismo?

-Sería muy fácil si se obligara a cumplir la ley, pero todos sabemos que España es uno de los países que más leyes tienen y en el que menos se cumplen. Otro as-



Fernando Bravo es el presidente de la compañía de seguros «Bravo y Compañía», fundada en Ciudad Real hace ocho años con la vocación de liderar el sector

pecto fundamental es que el consumidor exija a quien le asegura que se identifique y delimite sus funciones. El consumidor es el que tiene que poner a cada cual en su sitio.

-¿Cuál es el volumen medio que registra su compañía?

-La contratación media de Bravo y Compañía supera los 500 millones de pesetas anuales, un volumen que nos sitúa entre las primeras corredurías de seguros de España. Nuestras previsiones para un futuro inmediato en el área de negocio, compuesto por los se-

gueros agrarios y seguros diversos, duplican esta cantidad.

-¿Tienen un campo delimitado o pueden actuar en cualquier punto del país?

-No, no estamos sujetos a una zona determinada. De hecho hemos diseñado y contratado la póliza de Responsabilidad Civil General a la Confederación Española de Organizaciones de Panadería (Ceopan), además del seguro que ampara las responsabilidades de los miembros de las Cámaras de Comercio de nuestro país y hemos implantado uno de los mejores servicios en el mundo cooperativo agrario, a través de los seguros de la Unión de Cooperativas Agrarias de Castilla-La Mancha (Ucaman).

-¿Las inquietudes de Bravo y Compañía se centran únicamente en el campo de los seguros o tienen otras iniciativas?

-Aunque nuestra actividad se centra exclusivamente en la mediación de los seguros, no hemos podido obviar otro aspecto importante para la localidad como es formar a jóvenes que quieran cursar estudios superiores y que no tengan suficientes recursos económicos para ello. Desde hace tres «prestamos el dinero» a un estudiante para que pueda cursar la carrera que él quiera, con una única condición: que cuando termine aplique sus conocimientos en esta empresa y devuelva «progresivamente» la cantidad que ha utilizado durante sus estudios.

EMPRESAS

Feriboda, donde los novios son protagonistas

El Pabellón Ferial de Talavera de la Reina (Toledo) será desde mañana hasta el domingo punto de encuentro de varias parejas que vayan a contraer matrimonio en los próximos meses. En ese recinto, donde también se desarrollan al año varias ferias de distintos sectores, se celebrará Feriboda, una feria de servicios para bodas en la que los novios podrán contactar con hoteles, restaurantes, floristerías, agencias de viajes, tiendas de regalos, muebles y peluquerías.

Toledo. M. M. / C. C.

Aunque suene a anuncio, en esta muestra tampoco faltarán trajes para la novia, el novio y los acompañantes. Para convencer a los clientes potenciales se realizarán varios pases de modelos y los novios que completen el recorrido por los «stands» de la feria participarán en sorteos de pequeños regalos «e, incluso, algún viaje», según anuncian miembros de la organización.

Reserva S.L., de Ciudad Real, es la empresa responsable de Feriboda, un acontecimiento ferial en el que participarán alrededor de treinta empresas de Talavera y su comarca relacionadas con los preparativos de las bodas. Desde hoteles hasta salones de belleza, pasando por restaurantes, floristerías, agencias de viajes, tiendas de regalos, muebles o peluquerías, los novios podrán salir de este certamen con su boda organizada.

Según fuentes de Reserva, cuyo gerente es Antonio Mohino, han elegido Talavera de la Reina para celebrar la sexta edición de Feriboda por el elevado número de habitantes en la ciudad y su comarca y por su «tradicional pujanza económica». Según las mismas fuentes, de la importancia económica de este sector de los servicios y preparativos de boda, da idea el hecho de que buena parte de las alrededor de 3.000 bodas anuales que se celebran en la provincia de Toledo tienen lugar en la comarca de Talavera y que en cada una de esas bodas el gasto medio supera el millón de pesetas.



Treinta empresas estarán en Feriboda a disposición de los novios

Feriboda será inaugurada mañana viernes, 2 de mayo, a las seis de la tarde y permanecerá abierta hasta las diez de la mañana. El horario de sábado y domingo será de 11 de la mañana a 10 de la noche.

La sexta edición de esta muestra será la primera que se lleva a cabo fuera una capital de provincia de Castilla-La Mancha. Las próximas citas serán en Albacete, a final de año y Ciudad Real, a principios del 98.

Precisamente 23 empresas han confirmado ya su asistencia para este último cercamen, el octavo sobre preparativos de boda que se celebrará en Castilla-La Mancha y al que se unirá

la modalidad de comuniones. La pasada semana se cerró el plazo dado por la organización para reservar sitio, si bien ha quedado abierto el plazo de inscripción en los lugares disponibles para los demás participantes. La próxima feria en Ciudad Real se celebrará, según fuentes de la organización, del 30 de enero al 1 de febrero de 1998.

Hay que recordar que Ciudad Real es la provincia de la región que registra un mayor número medio de bodas al año, unas 3.000, seguida de Toledo, Albacete, Cuenca y Guadalajara. Todas juntas suman unas diez mil bodas anuales en Castilla-La Mancha.

Seis empresas de la región en la Feria Alimentaria de Lisboa

Ciudad Real. C. del Campo

Empresas del sector de la producción de alimentos de la provincia de Ciudad Real estarán presentes en la Feria Alimentaria de Lisboa que se celebrará del 10 al 14 de mayo. Estas compartirán stand con otras del resto de Castilla-La Mancha, gracias a la iniciativa de la Cámara de Comercio de Ciudad Real y de la Junta de Comunidades, comandada por el resto de entidades de la Comunidad Autónoma. Entre otras estarán presentes en Lisboa, Mostos Internacionales S.A. de Valdepeñas, Industrial Quisera Cuquerella SL de Malagón y Grupo Europeo Ganifer de Ciudad Real, dedicado a pastelería y bollería industrial. Igualmente estarán representadas Cárnicas Valmojado S.A., Cejema SL de Toledo y Productos «El Dorao», de bollería industrial de Cuenca.

Como deferencia a estas seis empresas, que concurrirán bajo la imagen común de «Alimentos de Castilla-La Mancha», la organización se hará cargo del cincuenta por ciento de los costes del desplazamiento de avión y hospedaje de un empresario por cada empresa.

Hay que recordar que Alimentaria de Lisboa establece un tope de desplazamiento de productos para un total de quince empresas que no podrán exponer más de 50 kilos en productos de alimentación. En este certamen, la Cámara de Comercio de Ciudad Real asumirá también los costes del desplazamiento de estos productos y editará un folleto informativo que se repartirá en la feria.

El stand de Castilla-La Mancha, de 70 metros cuadrados, estará compuesto por tres áreas diferenciadas: de información y exposición de catálogos, de exposición de productos y un tercer espacio para reuniones.

**TRABAJAMOS
POR NUESTRA
PROVINCIA**

DIPUTACIÓN DE ALBACETE

AGRICULTURA

Agronoticias

Cámaras agrarias

Con la misión de determinar el patrimonio de las cámaras agrarias locales de Ciudad Real, ha quedado constituida una Comisión Liquidadora compuesta por funcionarios de la Junta de Comunidades y representantes de organizaciones profesionales agrarias. Una vez establecido el inventario, el patrimonio será adscrito a la Cámara Agraria Provincial de Ciudad Real, encargada de garantizar su uso y los fines de interés general agrario. Mientras tanto, en Albacete, los representantes de la Cámara Agraria han comunicado verbalmente su dimisión al delegado provincial de Agricultura, quien no se ha querido pronunciar sobre este abandono hasta conocer por escrito los motivos. No obstante, el representante de la Junta aseguró que la Cámara Agraria de Albacete seguirá desarrollando sus escasas funciones habituales, y los trabajadores cobrando sus emolumentos.

Plan de Empleo Rural

El Ministerio de Trabajo ha decidido prorrogar la ejecución de las obras del Plan de Empleo Rural (PER) correspondiente a 1996 hasta el 31 de julio próximo. La Administración retrasará nuevamente el plazo de ejecución, que inicialmente ya había sido ampliado hasta el 31 de mayo, para que puedan acabarse las obras actualmente en ejecución, cuya demora fue causada por los temporales que se produjeron el otoño pasado y de las que ya se habían ejecutado un 80 por ciento. La Orden que regula la concesión de subvenciones por el INEM a las corporaciones locales para la contratación de trabajadores desempleados en la realización de obras y servicios con cargo al PER, recoge que éstas deben realizarse dentro del año natural del ejercicio presupuestario, salvo que concurran causas excepcionales. Precisamente, estos motivos se han producido durante 1996, fundamentalmente de carácter climatológico, por lo que han sido necesarios estos desplazamientos.

Vinos con Denominación de Origen

Los vinos con Denominación de Origen de Castilla-La Mancha están teniendo una notable aceptación entre los restaurantes, según Jesús Franco, presidente de la Asociación Española de Sumilliers. Franco asegura que los restaurantes españoles han comenzado a sesgar sus compras hacia denominaciones de origen emergentes que elaboran vino de una calidad extraordinaria, en perjuicio de las zonas consagradas por lo elevado de sus cotizaciones. Los propietarios tienden a no cargar sus bodegas de vinos «de guarda» tanto por el inmovilizado que representa como por el riesgo de que el producto no se venda en el plazo previsto y pierda cualidades.

Concentración de polen de olivo

La concentración de polen de olivo en la atmósfera durante esta semana en Castilla-La Mancha es alta, alrededor de mil gramos de polen por metro cúbico de aire. No obstante, la progresiva mejoría del tiempo y unas temperaturas cada vez más cálidas propiciarán una rápida recuperación de las concentraciones polínicas en la atmósfera.

El nuevo Estatuto de la Viña, el vino y los alcoholes autoriza sólo el mosto para enriquecer el vino

EL borrador del nuevo Estatuto de la Viña, el Vino y los Alcoholes autoriza únicamente el uso de mosto concentrado o rectificado para aumentar el grado alcohólico natural de los mostos y de los vinos. El texto, que posiblemente será objeto de varias modificaciones hasta su aprobación definitiva, especifica que esta práctica no podrá ir en perjuicio de la libre circulación de los productos procedentes de otros países comunitarios, en alusión a las naciones que enriquecen sus vinos con azúcar de remolacha (chaptalización).

Valdepeñas. E. Laderas
Hay que recordar que el vino que se elabora en España es el que se corresponde con su definición: «El procedente únicamente de la fermentación alcohólica total o parcial de la uva fresca o de mosto de uva», lo que le diferencia de otros «subproductos» que nada tienen que ver con el mismo.

El nuevo Estatuto se elaboró para contener los principios fundamentales que debe contemplar la Ley, los cuales se desarrollarán ulteriormente mediante disposiciones de rango complementario, además de reflejar un nuevo régimen sancionador.

Las nuevas plantaciones autorizadas por la Unión Europea tendrán que cumplir las normas de pureza varietal y sanidad vegetal, mientras que la reposición de cepas (de la planta) podrá realizarse sin límite durante los primeros cinco años, y hasta un 20 por ciento con autorización especial, posteriormente.

Asimismo, el borrador recoge de forma explícita la autorización del riego, siempre y cuando tenga como objetivo la obtención de productos de alta calidad, al mismo tiempo que prohíbe «taxativamente» utilizar la sacarosa para aumentar la graduación alcohólica de

Las nuevas plantaciones autorizadas por la Unión Europea tendrán que cumplir las normas de pureza varietal y sanidad vegetal

mostos y vinos.

Por lo que respecta a las inspecciones y sanciones, el texto prevé multas cuya cuantía oscila entre las 500.000 pesetas y los 500 millones de pesetas o el décuplo del valor de la mercancía objeto de la infracción, así como el posible cierre de la empresa vinícola.

Por otro lado, el Real Decreto aprobado por el Ejecutivo de José María Az-

nar sobre los derechos de replantación del viñedo ha sido rechazado por la Administración Regional de Castilla-La Mancha, que ha planteado un conflicto de competencias ante el Tribunal Constitucional por entender que se arroga atribuciones exclusivas de la comunidad autónoma.

El Ejecutivo Regional considera que si se aplicara en su integridad el mencionado decreto, peligrarían los derechos de replantación de alrededor de 3.000 hectáreas de viñedo.

Esta circunstancia ha obligado a presentar un recurso con el que Castilla-La Mancha pretende la derogación del artículo que contempla la posibilidad de que las comunidades autónomas puedan «exigir la autorización previa para la transferencia -fuera de su ámbito territorial- de derechos de replantación cuando la superficie a transferir en cada campaña supere el 0,5 por ciento de su superficie de viñedo».

Loyola de Palacio apoya a las mujeres del campo con 93 millones de pesetas

Toledo. D. T.
La Asociación Nacional de Mujeres y Familias del Ambiente Rural (AMFAR) contará con 93 millones de pesetas procedentes del Ministerio de Agricultura, cuya titular es Loyola de Palacio, para llevar a cabo este año su Plan de Formación, con el que busca contribuir a la diversificación de las actividades en las zonas rurales y atender a las nuevas demandas sociales.

Dentro de las actividades previstas en el Plan, destinado a unas 4.000 mujeres, destacan la creación de cursos sobre desarrollo rural sosten-

nible en el marco de la UE, la diversificación de actividades de la PAC, la gestión de ecosistemas rurales y la importancia del asociacionismo colectivo.

Asimismo, se darán a conocer las nuevas técnicas de comercialización de productos agroalimentarios, internet, gestión de las pymes, contabilidad y organización, informática, constitución de cooperativas y agentes dinamizadores de desarrollo rural.

El Plan de Formación de AMFAR se acoge a la línea de subvenciones que el Ministerio de Agricultura concede

para programas pluriregionales de formación de los profesionales del sector agroalimentario y del mundo rural, que cuentan con la cofinanciación del Fondo Social Europeo.

La formación es uno de los pilares básicos de las actividades de AMFAR. En 1996 organizó más de 300 cursos en los diferentes municipios de España. «La respuesta de las mujeres fue desbordante y su demanda de formación es cada día más amplia, de ahí que el Plan de Formación para 1997 sea aún más ambicioso», según fuentes de la asociación.

AGRICULTURA

Ciudad Real recibió casi 20.500 millones por las compensaciones de la PAC

La provincia de Ciudad Real recibió durante 1996 un total de 20.460 millones de pesetas procedentes de las compensaciones económicas recogidas en los diferentes programas de la Política Agraria Comunitaria (PAC), según se desprende de la información facilitada por la delegación de Agricultura y Medio Ambiente

Valdepeñas. E. Laderas De esta cantidad, la mitad se ha destinado a los cultivos herbáceos, con un total de 10.812 millones de pesetas, mientras que el resto se ha repartido entre los productores de aceite y los ganaderos, con 2.441 y 2.607 millones, respectivamente.

Hay que destacar también otros 479 millones de pesetas por indemnizaciones compensatorias de montaña y despoblamiento, además de las ayudas correspondientes a las llamadas «medidas de acompañamiento», como el programa de reforestación y el de compensación de rentas por el abandono de cultivos de regadío en las zonas de los acuíferos 23 y 24, por valor de 1.200 y 3.400 millones de pesetas, respectivamente.

En opinión del titular de este departamento, Esteban Esquinas, la aplicación de la PAC en la provincia ha sido muy positiva, ya que «ha per-

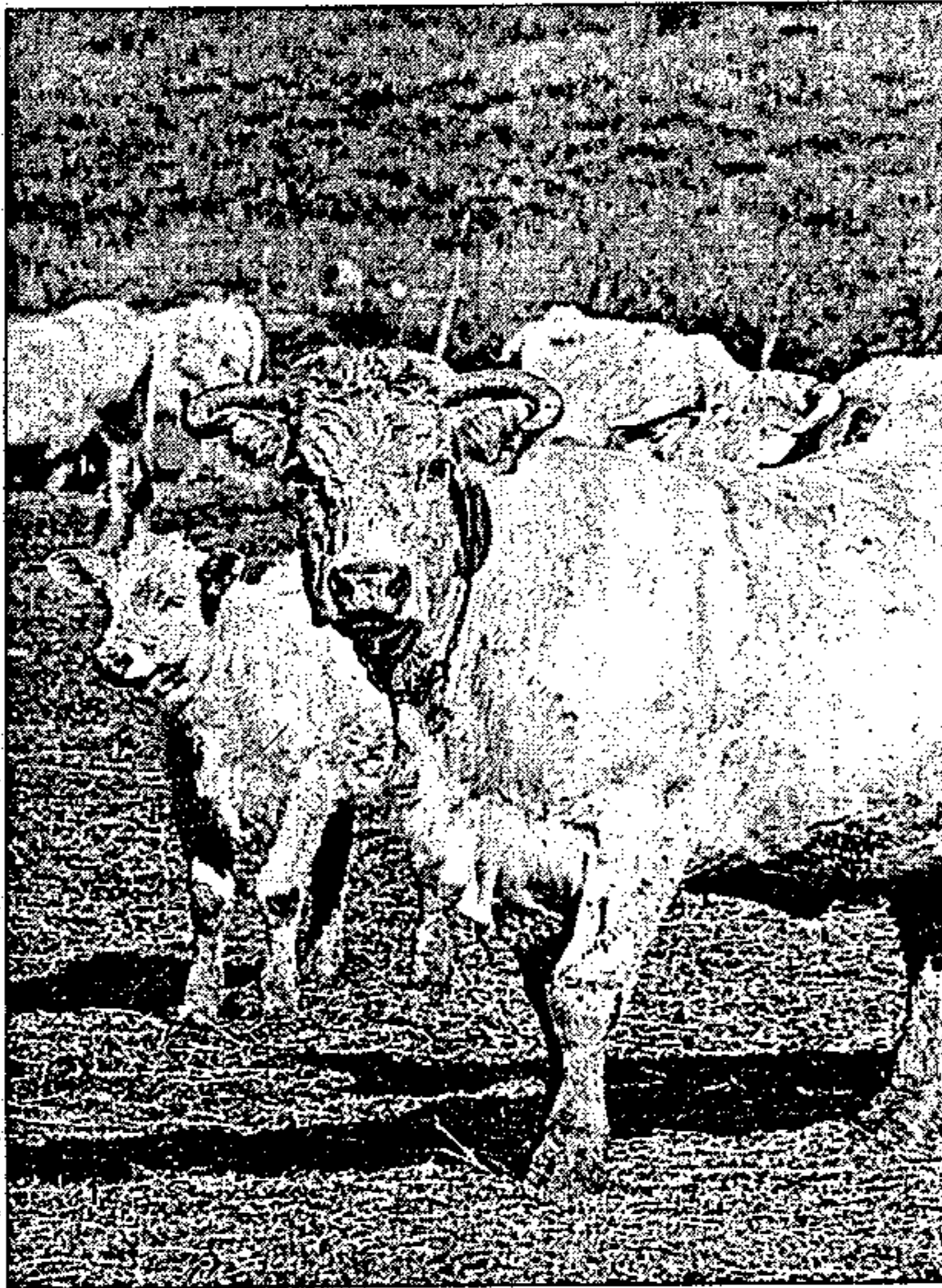

Oscar Huertas

La aplicación de la PAC en Ciudad Real ha sido muy positiva

mitido aumentar la renta agraria, pese a los últimos años de sequía, y mantener la capacidad productiva».

El delegado provincial de Agricultura y Medio Ambiente explicó que las subvenciones establecidas por la PAC han incrementado el grado de protección del medio ambiente y, también, han permitido rejuvenecer la edad media de los agricultores, además de fijar la población en el medio rural.

Sin embargo, Esteban Esquinas opina que el mon-

tante global de las cantidades recibidas se verá afectado negativamente por el Plan de Regionalización, aprobado por el Ministerio de Agricultura, Pesca y Alimentación (MAPA).

No en vano, la modificación de los índices productivos impuesta por el mencionado Plan supondrá una disminución de unos 2.200 millones de pesetas para los cultivos herbáceos, además de establecerse una penalización del 27,5 por ciento para la producción de regadío.

Agronoticias

Concentración parcelaria

La Delegación Provincial de Agricultura de Albacete ha presentado en Montalvos el proyecto de concentración parcelaria que se realizará en esta zona de la provincia. La concentración afectará a una superficie de 2.090 hectáreas y a 207 propietarios. El número de parcelas registradas antes de la concentración era de 1.200, mientras que después de esta distribución quedarán reducidas a 377. Consecuencia de esta disminución, el número de parcelas por propietario tras la concentración parcelaria será 1,75, mientras que en la actualidad es de 5,50.

Viñas de Sacedón

La cooperativa vinícola alcarreña Viñas de Sacedón va a adquirir una embotelladora propia para envasar sus vinos acogidos a la Denominación de Origen Mondéjar. La inversión de la bodega de Sacedón será de seis millones de pesetas, aunque cuentan con una subvención del 30 por ciento de la Consejería de Agricultura. Para llevar a cabo este proceso embotellador, la cooperativa tiene preparada una partida de 37.000 litros de vinos que se presentarán al mercado bajo las marcas Viñas de Sacedón y Entrepeñas.

Polígono ganadero de Alcázar

El polígono ganadero de Alcázar de San Juan, que fue inaugurado en 1991 tras haber invertido 50 millones de pesetas, no ha prestado hasta la fecha ni un sólo servicio y se encuentra en un lamentable estado de abandono y deterioro. En su día, este polígono estaba destinado a dinamizar el sector ganadero de la comarca de Alcázar de San Juan, además de sacar a todos los animales fuera del casco urbano. Esta situación ha motivado una pregunta a la Junta de Comunidades del diputado regional del PP, Pedro Peral.

Ayudas para reparar daños

Un total de 304 municipios de Castilla-La Mancha podrán acogerse a las ayudas para reparar los daños causados por los temporales de lluvia y nieve ocurridos entre los meses de diciembre de 1996 y enero de 1997. De esos municipios, 81 corresponden a la provincia de Ciudad Real, 71 a Toledo, 62 a Cuenca, 46 a Guadalajara y 44 a Albacete.

EL
OLMO
DE LA
COMODIDAD

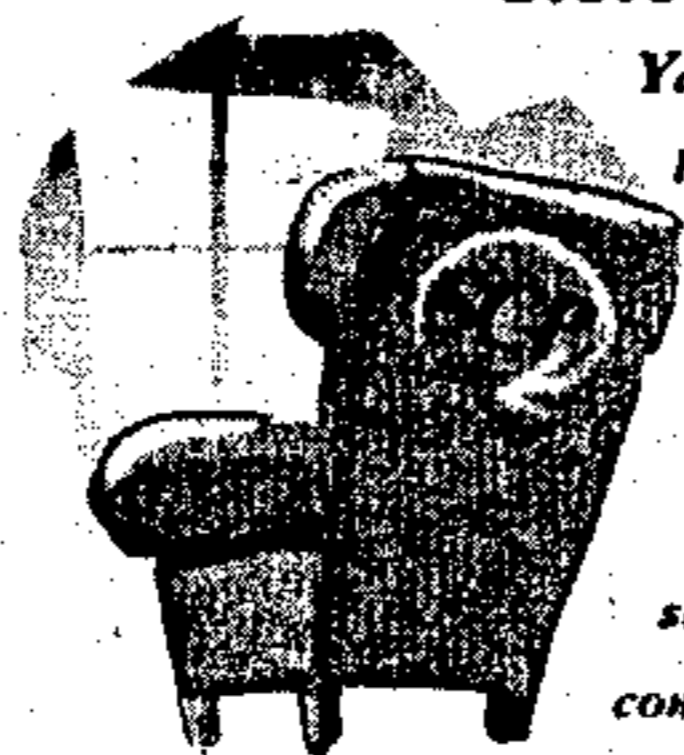

Sistema de Compra Personalizado.

Ya no tendrá que adaptarse más a las limitaciones de las tarjetas convencionales. Olvídense de la rigidez de los débitos a secas y de los créditos prefijados. A partir de ahora, su tarjeta de La Caja Rural con el SCP, será la que se adapte a usted dándole la posibilidad de que sobre la marcha y en función a sus posibilidades se fije la forma de pago que más le convenga para cada una de sus compras en función de su importe.

SCP
SISTEMA DE COMPRA
PERSONALIZADO



CAJA RURAL

COYUNTURA

Polémica en Talavera por la construcción de un «híper»

Talavera. Eva Pérez

La corporación municipal de Talavera aprobará el próximo día 5 las bases del concurso que regirán la compra de 250.000 metros cuadrados de suelo por parte del Ayuntamiento y las que regularán la concesión del permiso para que una empresa pueda construir un supermercado en la ciudad. El gobierno municipal en Talavera, hasta ahora radicalmente opuesto a cualquier propuesta para la construcción de una gran superficie, se apresura ahora a promover el hipermercado antes de que se modifique la ley del suelo.

Según el equipo de gobierno de Talavera, si no se da luz verde ahora a un proyecto para la construcción de un hipermercado exigiendo compensaciones económicas, cualquier empresa podrá instalarse en Talavera en unos pocos meses y el Ayuntamiento habrá perdido la oportunidad de obtener una importante contraprestación económica. Por ello, en el pleno que se celebra el día 5 se aprobará el pliego de condiciones que han de regir en concurso para la adquisición de 250.000 metros cuadrados de suelo rústico en el término municipal de Talavera.

Suelo por cien millones

La intención del gobierno municipal es la de contar con una importante cantidad de suelo por valor de unos 100 millones que luego convertirá en suelo urbanizable para la edificación de varios proyectos: el campo de fútbol nuevo, el pabellón ferial y, probablemente, el hipermercado.

También en el pleno de la próxima semana se aprobarán las bases en las que se contempla la posibilidad de declarar de utilidad social y, por tanto, permitir la construcción de un hipermercado al proyecto de la empresa promotora de grandes superficies que ofrezca unas mayores compensaciones a las arcas municipales o la ciudad.

Dura oposición

El gobierno municipal pretende así conseguir ingresos mediante la venta de terrenos a los constructores del «híper», quedándose con los beneficios que suponga la conversión del suelo rústico en urbanizable y con los de la mediación en la venta de los terrenos, y mediante el establecimiento de compensaciones económicas.

Sin embargo, el proyecto del gobierno municipal cuenta con la



Oscar Huertas

El proyecto del gobierno municipal cuenta con la oposición de numerosos colectivos

oposición de numerosos colectivos que ven en la construcción del hipermercado una seria amenaza al comercio minorista y a la economía local.

Uno de los grupos que más duramente ha criticado la decisión municipal ha sido la Federación de Empresarios. Todas las asociaciones que componen la Federación han rechazado de forma unánime la iniciativa y han advertido que, de construirse una gran superficie, se verá seriamente dañado uno de los sectores más importantes de la ciudad —el comercio— y se destruirán un gran número de empleos.

Especialmente duros han sido

los miembros de Fepemta con la actitud del alcalde, el popular Florentino Carriches, que lideró la oposición al hipermercado mientras era presidente de Fepemta y ahora defiende un proyecto en el que el propio Ayuntamiento se convierte en promotor de la gran superficie.

Además, Fepemta cree que los argumentos dados por el gobierno municipal para defender la urgencia del proyecto, como el cambio en la normativa del suelo y la posibilidad de que la gran superficie se instale en otra localidad cercana al término de Talavera, tienen un escaso fundamento.

También la Federación Empresarial Toledana (Fedeto), la OPA y la Cámara de Comercio de Toledo han manifestado su rechazo al proyecto municipal porque piensan que dañará los intereses del empresario local, aunque Fedeto va a integrarse en una comisión formada por empresarios y miembros del gobierno municipal para conocer las características del proyecto aún no concretadas.

Antes o después llegará

El grupo municipal de IU también ha manifestado su oposición a la iniciativa del alcalde. La Unión Comarcal de Comisiones Obreras ha afirmado, por su parte, que la instalación de un hipermercado antes o después en Talavera es inevitable, aunque considera inapropiado que el propio Ayuntamiento se haya convertido en promotor de las grandes superficies y que intente dar luz verde a un proyecto de forma apresurada.

Según el secretario comarcal de Comisiones de Obreras, el motivo de que el gobierno municipal defienda ahora la construcción de una gran superficie puede estar en la urgencia para obtener fondos para las grandes obras que desean llevar a cabo, como el pabellón ferial o el campo de fútbol.

No es la primera vez

Los intentos por crear una gran superficie comercial en Talavera han sido numerosos en los últimos años. Sin embargo ningún proyecto ha conseguido prosperar debido a la fuerte y unánime oposición tanto del gobierno municipal como del empresariado y las organizaciones sociales. El hecho de que el sector del comercio sea una de las principales fuentes de riqueza y de creación de empleo en Talavera es lo que ha hecho que esta ciudad, a diferencia de la mayoría de poblaciones de sus ca-

racterísticas que cuentan ya con hipermercados, haya resistido durante años a la instalación del híper. Pero también durante todo este tiempo ha existido la amenaza de ver instalada una gran superficie en alguna localidad cercana, con lo que Talavera sufriría todos los daños de un hipermercado y ninguna de sus compensaciones. Para evitar esto, el gobierno municipal se propone ahora impulsar la creación de la gran superficie a cambio de compensaciones económicas importantes.

COYUNTURA

Los países nórdicos, una de las grandes bazas comerciales e inversoras para las empresas de la región

Ciudad Real. C. del Campo
Cómo conquistar los mercados exteriores y qué oportunidades comerciales como de inversión pueden encontrar las empresas de Castilla-La Mancha en países como Dinamarca y Noruega, fue objeto de debate de unas interesantes jornadas informativas que se han promovido en la Cámara de Comercio de Ciudad Real en colaboración con el ICEX y la Secretaría de Estado de Comercio, Turismo y de las Pymes.

El consejo económico de España en Copenhague, León Herrera, fue el encargado de abrir estas jornadas con una conferencia sobre «Dinamarca, una base firme para unos mercados en expansión». Dinamarca, con más de cinco millones de habitantes y una renta per cápita de 28.000 dólares, es sin duda una plataforma básica para la actividad comercial, así como el entorno del Báltico, en donde los daneses renuevan a grandes pasos los antiguos lazos rotos de la era soviética. Este entorno supone un mercado de 25 millones de consumidores.

Es el país nórdico donde más vino se consume, aunque no sea productor, por lo que hace que sea una baza interesante, debido a su elevada renta, para las empresas castellano-manchegas. En 1996, Dinamarca importó 69.000 millones de pesetas en vino y licores de los que cerca de nueve

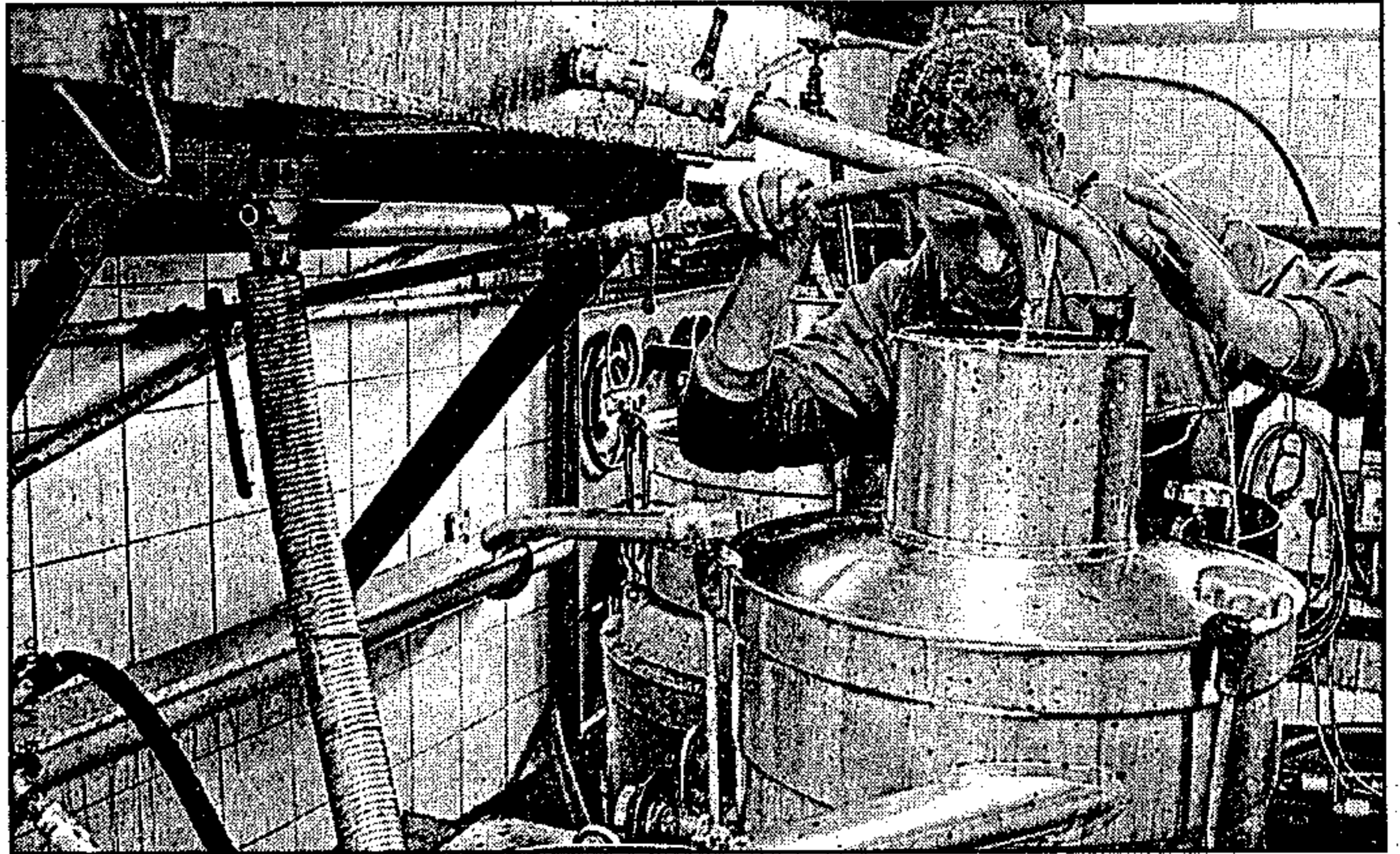

Los exportadores de vinos, quesos, aceite de oliva, verduras, legumbres y confección tienen mucho campo en Dinamarca

mil millones de pesetas provinieron de España.

También los exportadores de quesos, aceite de oliva, verduras, legumbres y confección tienen posibilidades en el mercado danés. Así, en los intercambios entre Castilla-La Mancha y Dinamarca, la balanza comercial se inclina a favor de nuestra región en 970 millones de pesetas.

Respecto a Noruega, segundo

país cuyo interés comercial se abordó en esta jornada informativa, se trata de un país con abundantes recursos naturales que atraviesa una excelente situación económica sin precedentes, con una renta per cápita por encima de los 35.000 dólares.

España destaca en exportaciones a aquel país en el sector naval, automóvil, agroalimentario y el vino en particular, siendo

nuestro país el primer proveedor de Noruega en caldos, con una cuota de mercado del 20 por ciento. Castilla-La Mancha en concreto exporta poco a Noruega, por lo que hay que reconocer que la balanza comercial es altamente deficitaria. No obstante, los productos más solicitados son acondicionadores de aire, sacos y talegas y calzado de piso de caucho.

El 16,8 por ciento de la «población desanimada» no buscó empleo en 1996

Toledo. D. T.

El 16,8 por ciento de los castellano-manchegos con edad y condiciones para trabajar no buscó empleo en 1996, lo que sitúa a esta comunidad entre las trece con mayor porcentaje de población «desanimada». Ese porcentaje del 16,8 supone, en personas, un total de 124.467.

La población desanimada —denominación que se utiliza para las personas que con edad y condiciones para trabajar no buscan empleo— supone el 70 por ciento de los ciudadanos entre los 16 y 64 años.

Según datos de la Fundación de las Cajas de Ahorro de la Confederación para la Investigación Económica y Social, el 10,89 por ciento de la población española con edad y condiciones para tra-

bajar no buscó empleo en 1996.

Asturias, con el 19,4 por ciento y 100.016 personas, obtuvo el mayor porcentaje de población desanimada, seguida de Andalucía con el 18,75 por ciento (616.693 personas) y Castilla-La Mancha (16,83 por ciento y 124.467 personas).

En el lado opuesto se situaron Cataluña con el 1,77 por ciento y 51.015 personas, Baleares (4,23 por ciento y 14.867).

En 1996, de los 18.379.926 españoles potencialmente activos, 2.002.836 no buscaron empleo a pesar de tener la edad y las condiciones para trabajar, lo que es un signo «negativo», ya que no sólo se explica por la falta de puestos de trabajo sino por el pesimismo de quienes no buscan un empleo.

Guadalajara: visto bueno a tres parques eólicos en la Sierra de Pela

Toledo. D. T.

La instalación en las localidades guadalajareñas de Campisábalos Hijos y Somolinos, situadas en la sierra de Pela, de tres estaciones generadoras de electricidad por medio de parques eólicos con una potencia total de 46 MU, cuenta con el visto bueno del Grupo Ecologista GAIA.

Esta asociación se manifiesta a favor de la utilización de este tipo de energía renovable, «porque supondrá una inyección de puestos de trabajo dentro de una comarca deprimida de Guadalajara». La Sierra de Pela se convierte así en la primera zona de la provincia que alberga parques eólicos de estas características.

La Unión Iberoamericana de Producción Industriales y Comerciales, S.A. (Uipicsa) tiene

previsto instalar alrededor de 70 aerogeneradores Gamesa de 0,5 mw, distribuidos de forma lineal en parte de la citada sierra, lugar que ofrece unas condiciones geográficas idóneas por altitud, velocidad del viento. Según GAIGA, el impacto ambiental en la zona que pueda producir esta nueva instalación será mínimo.

A pesar de esta consideración, los ecologistas sugieren a la empresa encargada de la instalación del parque que tenga en cuenta el impacto que sobre las aves de la comarca de Pela puede ocasionar este tipo de parques, que se evitaría y quedaría controlado con la colocación de torres tubulares para evitar la parada de las aves, aspecto que puede extenderse a la ganadería y especies cinegéticas.

AYUDAS Y CONVOCATORIAS

Trabajo

□ **Escuela Taller «Azuer».** Para el mes de junio estará funcionando la nueva escuela taller que el INEM ha concedido al Ayuntamiento de Daimiel, de la que se podrán beneficiar un total de 55 jóvenes con edades comprendidas entre los 16 y 21 años; quienes, además de formarse, percibirán por su trabajo una remuneración económica mensual durante un mínimo de dos años. Esta escuela nace con el objetivo básico de integrar a los jóvenes en el mundo laboral; en concreto las obras que realizarán los alumnos de la escuela Azuer serán la construcción de un vivero de empresas en el polígono industrial, la rehabilitación de las antiguas escuelas del «hospitalillo» que una vez restauradas se destinarán a albergar servicios municipales y la construcción de mobiliario urbano como bancos o juegos infantiles. La escuela taller dará trabajo igualmente a 14 profesores y monitores, cuyas plazas ya se han convocado públicamente, siendo la fecha límite para la presentación de instancias, en el negociado de Personal del Ayuntamiento de Daimiel, el 5 de mayo de 1995. Las plazas convocadas y los requisitos exigidos son: director (licenciado, ingeniero superior o arquitecto), coordinador de talleres (arquitecto técnico o aparejador), 2 maestros diplomados en educación infantil primaria o secundaria, administrativa (FP2, rama administrativa), 4 monitores de albañilería, monitor de instalaciones de fontanería y calefacción, monitor de carpintería de madera, monitor de forja y carpintería metálica, monitor de electricidad y graduado en artes aplicadas.

Becas

□ **Becas para la realización de prácticas en museos.** Con el objeto de complementar y dinamizar a un tiempo la actividad en las aulas y en los museos, la Consejería de Educación y Cultura ha convocado 12 becas para la realización de prácticas en museos gestionados por la Junta de Comunidades de Castilla-La Mancha. El objetivo de estas becas es complementar la formación recibida en los ciclos universitarios en materia de Patrimonio Histórico en su vertiente museológica, y aplicar un proceso formativo en la labor cotidiana de los museos, particularmente entendidos como estructuras básicas para la investigación y difusión del Patrimonio Histórico.

Podrán participar en esta convocatoria las personas físicas que se encuentren cursando estudios de segundo o tercer ciclo en centros de la Universidad de Castilla-La Mancha, o de la Universidad de Alcalá de Henares, en materia de Humanidades, Geografía e Historia, Bellas Artes e Historia del Arte, habiendo superado el primer ciclo de las correspondientes licenciaturas.

La dotación de las becas será de un máximo de 350.000 pesetas. La duración de cada beca se establece desde su concesión hasta el 31 de julio y desde el 15 de agosto al 15 de diciembre de 1997. La Consejería de Educación y Cultura se reserva la posibilidad de ampliar el plazo de desarrollo cuando concurren circunstancias que lo hagan preciso.

La concesión de estas becas no supone relación laboral de ningún tipo.

Pesca

□ **Vedados en varios embalses de la provincia de Ciudad Real.** Una resolución del 10 de abril de la Delegación Provincial en Ciudad Real de la Consejería de Agricultura y Medio Ambiente, establece y levanta vedados de pesca en varios embalses de la provincia. Consultados la Confederación Hidrográfica del Guadiana y el Consejo Provincial de Pesca y en virtud del artículo 8 del texto definitivo de la vigente Orden de Vedas de Pesca de Castilla-La Mancha, publicado por la resolución de 25 de febrero de 1997, de la Secretaría General Técnica de la Consejería de Agricultura, donde se faculta a los delegados provinciales para levantar o establecer vedados temporales de pesca en función de las condiciones hidrobiológicas de las masas de agua de sus respectivas provincias, esta delegación provincial ha resuelto levantar el vedado de pesca sobre el embalse de Gasset, sin perjuicio de lo indicado en el punto siguiente.

Vedar la pesca del cangrejo rojo americano en los siguientes embalses sanitarios: embalse de Gasset; embalse del arroyo Vallejo, en Saceruela; embalse del arroyo de la Peralosa, en Piedrabuena; y embalse de la Sierra de la Burdia, en Guadalmez.

Esta resolución ha entrado en vigor al día siguiente de su publicación en el Diario Oficial de Castilla-La Mancha (25 de abril) y tendrá vigencia hasta la fecha de publicación de la Orden de Vedas de Pesca de 1998, salvo que sea denegada o modificada antes por una disposición de igual o superior rango.

Agricultura

□ **Plan de Recuperación del Viñedo.** Mediante la publicación de la Orden de 14 de abril de la Consejería de Agricultura y Medio Ambiente queda abierto el plazo para presentar la solicitud de ayudas para recuperar el viñedo afectado por la sequía en Castilla-La Mancha. Los proyectos deben contemplar tanto de forma colectiva como individual un mínimo del 30 por ciento de variedades complementarias, en tintos éstas son: cencibel y cabernet sauvignon en las denominaciones de origen Mondéjar, Métrida, Valdepeñas y Jumilla, y en la denominación La Mancha se contempla además la merlot, en la denominación de origen Almansa, sólo la variedad cencibel.

Las variedades blancas que se consideran complementarias son macabeo en las denominaciones de origen Mondéjar, Valdepeñas y Almansa; macabeo y chardonnay en las de La Mancha y Jumilla. En las zonas sin denominación de origen las variedades complementarias están formadas por cencibel, cabernet sauvignon y merlot en tintos, macabeo y chardonnay en blancos.

Los proyectos se deben presentar de forma colectiva con un mínimo de 10 viticultores y 50 hectáreas. La cuantía máxima de subvención es de 210.000 pesetas por hectárea con carácter general; 220.000 pesetas por hectárea cuando el 50 por ciento como mínimo sean variedades complementarias y 240.000 pesetas/hectárea cuando el 100 por cien sean variedades complementarias. Estas cantidades aumentan si el proyecto lo presenta una cooperativa.

CURSOS Y PUBLICACIONES

Concurso en la D.O. Métrida

El próximo día 4, a las diez de la mañana, en la localidad toledana de La Torre de Esteban Hambrán, se celebrará el II Concurso de Vinos Embotellados de la Denominación de Origen «Métrida» y el VI Concurso «Virgen de Linares» de Catadores de Vino, organizados por el Ayuntamiento de la localidad y dirigidos por José María Álvarez Salvador. En estos concursos colaboran el Consejo Regulador de la D.O. «Métrida», la cooperativa «Nuestra Señora de Linares» y la cooperativa «Santísimo Cristo de la Salud».

Apoyo a los consumidores

A más de once millones de pesetas asciende la cantidad que la Consejería de Sanidad destinará a promover la participación «acti-

va, directa, responsable y comprometida» de los consumidores a través de diversos convenios de colaboración con cuatro organizaciones de consumidores y usuarios de la región. Así lo anunció recientemente la consejera de Sanidad, Matilde Valentín, tras la firma de convenios con la Unión Regional de Consumidores; la Federación de Asociaciones de Amas de Casa, Consumidores y Usuarios «Dulcinea»; la Federación de Asociaciones «Aldonza» y la Confederación Estatal de Consumidores y Usuarios en Castilla-La Mancha.

Cámara de Comercio de Toledo

La Cámara de Comercio e Industria de Toledo ha organizado varios cursos cofinanciados por el INEM y el Fondo Social Europeo. Los cursos tratan sobre el comercio exterior; la gestión empresarial coopera-

tiva e inglés empresarial y comercial. Los destinatarios de estos cursos son personas en situación de desempleo inscritas en el INEM. Desde la Cámara también se han organizado cursos desde el Gabinete Now para mujeres empresarias sobre atención al cliente.

Federación Empresarial Toledana

La Federación Empresarial Toledana ha organizado cursos gratuitos durante el mes de mayo, en el que empresarios y trabajadores podrán instruirse en técnico de frío industrial (60 horas); métodos y tiempos en el sector textil (50 horas); Elaboración e implantación de un manual de calidad (60 horas); sistemas de inyección electrónica del automóvil (50 horas) y comercio exterior (80 horas). Los cursos se desarrollarán en Toledo y Talavera.

Descubra **BIOLÓGICA** del mes de mayo

Nº 8
 Ya a la venta



En mayo, BIOLÓGICA nos muestra la notable recuperación que ha experimentado la población española de cigüeña blanca, favorecida por su rápida adaptación a las nuevas condiciones creadas por el hombre. Y también nos lleva desde el Parque Natural de Somiedo, la legendaria tierra de osos, brañas y bosques que se cuenta entre las comarcas más salvajes de la ya de por sí agreste Asturias, hasta las profun-

didades misteriosas de Vietnam, un país que aún conserva un patrimonio natural sorprendente, siendo actualmente líder en biodiversidad inédita de todo el Planeta. Además analiza el valor y la situación de nuestras tejedas, unos bosque milenarios que hoy día se encuentran en franca regresión, y realiza una comparativa sobre prismáticos. Ya está a la venta el número de mayo. ¡No se quede sin él!

Revista mensual
 para conocer, conservar y disfrutar la naturaleza