

# Economía

COMERCIO

**LA CÁMARA DE TOLEDO PROPONE UNA MORATORIA URBANÍSTICA PARA GRANDES SUPERFICIES**

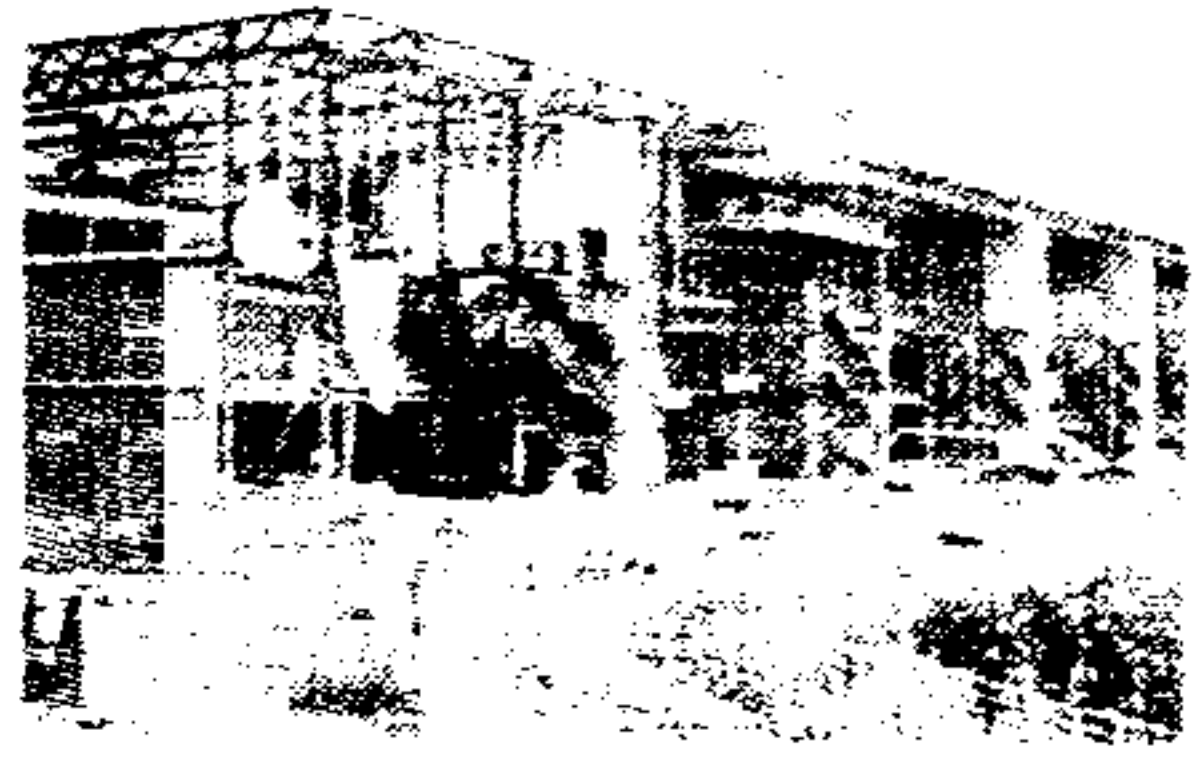

ANRO

**LA EMPRESA TOMELLOSER SE AFIANZA EN EL SECTOR DE ESTRUCTURAS METÁLICAS**

FRUTOS SEJOS

**LA PRODUCCIÓN DE ALMENDRA DESCENDERÁ ESTA CAMPAÑA UN 65% EN LA REGIÓN**

# Tormentas



Las lluvias torrenciales, acompañadas de viento y granizo, que cayeron la semana pasada en buena parte de La Mancha, han provocado numerosas pérdidas en el campo. En la imagen, un viñedo inundado en Madridejos

J. GARCÍA ORTIZ

Foto: J. García Ortiz / ABC

COMERCIO

# 10

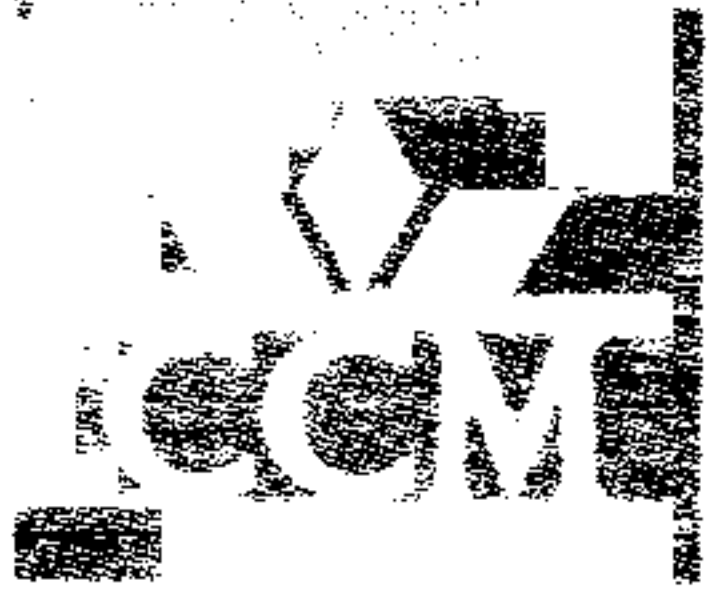

# 10%

Oferta especial de...



# 10%

Oferta especial de...

...de la tienda...

**José Luis Martínez Guijarro**

Consejero de Medio Ambiente y Desarrollo Rural



## DIVERSIDAD BIOLÓGICA

La diversidad biológica es la variedad de formas de vida y de adaptaciones de los organismos al ambiente que encontramos en la biosfera. Diversidad que incluye la totalidad de los genes, las especies y los ecosistemas. Se suele llamar también biodiversidad y constituye la gran riqueza de la vida del planeta.

La riqueza actual de la vida de la Tierra es el producto de cientos de millones de años de evolución. A lo largo del tiempo, las diferentes culturas humanas se adaptaron al entorno local usando y modificando los recursos a su alcance. Muchos de los ámbitos que ahora parecen naturales llevan la marca de milenios de acción humana. La biodiversidad fue modelada, además, por la domesticación e hibridación de variedades locales de plantas y animales.

Actualmente se conocen alrededor de 1.700.000 especies de todo tipo, desde las bacterias a los animales superiores,

pero las estimaciones son aún mayores, ya que los científicos consideran que pueden vivir sobre el planeta cerca de 5.000.000 de especies vivas.

Es sorprendente el hecho de que los científicos conozcan mejor el número de estrellas que hay en nuestra galaxia que el número de especies que habitan sobre la Tierra. Siguen descubriéndose especies, incluso aves y mamíferos. En 1990 se descubrió una nueva especie de primate y cada año se identifican, al menos, tres nuevas especies de aves.

A medida que se exploran nuevos ecosistemas, como el suelo o las profundidades marinas, los descubrimientos incrementan la cifra sobre la diversidad de organismos vivos. Un metro cuadrado de bosque templado puede albergar 200.000 acáridos y decenas de miles de otros invertebrados. Un metro cuadrado de pasto tropical puede albergar 32 millones de nematodos y un gramo del mismo suelo puede alojar 90 millones de bacterias y otros seres microscópicos. Los fondos marinos pueden contener no menos de un millón de especies no descritas.

Se ha constatado que la pérdida de diversidad biológica en la actualidad es elevada y que tiene lugar a un ritmo muy superior a la que se ha experimentado en cualquier otra época de la civilización, y muchas de las especies que desaparecen lo hacen, incluso, antes de ser conocidas por el ser humano.

**«A medida que se exploran nuevos ecosistemas, como el suelo o las profundidades marinas, los descubrimientos incrementan la cifra sobre la diversidad de organismos vivos»**

**«La pérdida de diversidad también es una amenaza para nuestra región en la que especies emblemáticas como el lince ibérico, el águila imperial, la cigüeña negra, el lobo y el águila perdicera, todas ellas en peligro de extinción, encuentran sus últimos paraísos»**

La pérdida de diversidad biológica es una amenaza muy grave. Por cada especie que desaparece se pierden millones de años de evolución archivados en su código genético.

Por ello, las Naciones Unidas designaron el 22 de mayo como día para conmemorar la firma del Convenio sobre la Diversidad Biológica presentado

en la Cumbre Mundial sobre Medio Ambiente y Desarrollo de Río de Janeiro en 1992.

Castilla-La Mancha se encuentra en la región templada, la correspondiente a Europa y América del Norte, la zona del mundo donde viven la mayor parte de las especies conocidas, quizás, porque han sido las más estudiadas. Y además, formamos parte de la región Mediterránea, la más rica en diversidad de esta parte del planeta.

Una muestra de ello son los 43 hábitat o ecosistemas naturales protegidos y las cerca de 800 especies a fauna y flora que componen nuestro Catálogo Regional de especies amenazadas.

La pérdida de diversidad también es una amenaza para nuestra región en la que especies emblemáticas como el lince ibérico, el águila imperial, la cigüeña negra, el lobo y el águila perdicera, todas ellas en peligro de extinción, encuentran sus últimos paraísos. Y junto a las especies silvestres, un gran número de variedades cultivadas de plantas y razas autóctonas de animales domésticos adaptados a nuestra climatología. Un acervo natural y cultural que todos tenemos la obligación y el derecho de defender y conservar.

Sirva el 22 de mayo para reflexionar sobre todas estas cuestiones que no nos son en absoluto ajenas a los ciudadanos y ciudadanas de Castilla-La Mancha.

## NOMBRE PROPIO

**José Manuel Domínguez**  
Presidente del Lilcam

El portavoz sectorial de las cooperativas lácteas de la Unión de Cooperativas Agrarias de Castilla-La Mancha (Ucaman), José Manuel Domínguez Reyes, ha sido elegido presidente del Laboratorio Interprofesional Lácteo de Castilla-La Mancha (Lilcam). Domínguez Reyes fue elegido en el transcurso de la Asamblea General de la entidad, donde se estableció que el nuevo presidente que sustituye en el cargo a Rosa Villarrubia, ostentará el puesto durante el bienio 2007/2008. Domínguez Reyes estará al frente del laboratorio junto a la nueva Junta Directiva, compuesta por Lácteos García Baquero, que actuará como vicepresidente; como secretario, la Asociación de Fabricantes de Queso de Toledo; como tesorero Africama, y como vocales Asaja, UPA, Agrama, Lácteos Toledo, Quesos Morales y Forlactaria, manteniéndose de esta manera la composición paritaria entre el sector productor e industrial en este órgano de dirección.

## EXPOSICIÓN



## «El Efecto Albacete», en el aeropuerto

El vestíbulo del aeropuerto de Albacete acoge hasta el 11 de junio la exposición «El Efecto Albacete, una investigación territorial», realizada a iniciativa del Foro Civitas Nova. La muestra recopila las conclusiones de la investigación territorial «El Efecto Albacete», que fue presentada en abril en esta ciudad por el director del estudio, el sociólogo urbanista y miembro del Comité de Expertos del Foro, José Miguel Iribas. La exposición, formada por 36 paneles explicativos, tiene un carácter itinerante.

## CONVOCATORIAS

### CONCURSOS LA MANCHA

**El Consejo Regulador de la Denominación de Origen «La Mancha»** ha convocado sus tradicionales Concursos de Pintura y Fotografía, enmarcados dentro de las actividades que en torno al Vino y la Cultura organiza habitualmente la denominación. En cuanto a la X Exposición Nacional de Pintura «Vinos de La Mancha», en ella podrán participar obras realizadas exclusivamente en óleo y cuyas dimensiones sean mayores de 50 cm. en la superficie pintada su lado menor, refiriéndose la temática al entorno vitivinícola manchego. El plazo de presentación de las obras se iniciará el próximo día 15 de octubre de 2007 y finalizará el 5 de noviembre, debiéndose entregar las obras en el Museo Municipal de Alcázar de San Juan, ubicado en la calle Santo Domingo.

Básicamente los mismos requisitos de entrega y temática tendrán que cumplir las obras que se presenten a la XI Exposición de Fotografía «Vinos de La Mancha», cuya técnica será libre, con tamaño de imagen de 30x40 cm., y montada en soporte rígido en tamaño de 40x50 cm., llevando al dorso una etiqueta con el precio, nombre, dirección y teléfono del autor.

Los fotógrafos participantes deberán presentar, además, el negativo de la fotografía o, en su caso, el archivo digitalizado de la imagen en formato tiff, jpg o psd.

El presupuesto que el Consejo Regulador destinará a la compra de obras será 10.800 euros en el caso de las pinturas y de 3.600 en el de las fotografías.

La entrega de premios tendrá lugar en la propia sede del Consejo Regulador el día 15 de noviembre. Este mismo día tendrá lugar la inauguración de ambas exposiciones, compuesta por los trabajos ganadores y todos los demás que habiéndose presentado hayan sido seleccionados por el Jurado, que se reunirá el día 7 de noviembre y estará compuesto por expertos en ambas materias. Las exposiciones, que se desarrollarán en la sede del Museo Municipal, permanecerán abiertas hasta el 21 de diciembre, pudiendo los visitantes adquirir las obras que deseen, excepto las que hayan sido premiadas por el Consejo Regulador. Con estas convocatorias, el Consejo Regulador «La Mancha» pretende potenciar el acercamiento entre los vinos de calidad manchegos y la cultura.

### BECAS DE INVESTIGACIÓN

**El Centro de Diseño de Castilla-La Mancha** convoca cinco becas destinadas a los nuevos diseñadores emprendedores de la región con más de tres meses y menos de tres años de antigüedad demostrable como profesionales del diseño. Cada ayuda contará con un importe máximo de 2.500 euros.

La ayuda servirá para sufragar los gastos derivados de la producción de material de comunicación, tales como folletos, papelería básica, web o cualquier otro elemento de comunicación que sirva para dar a conocer los servicios del diseñador y la participación en un proceso formativo y de asesoramiento del Centro de Diseño de Castilla-La Mancha.

El estudio o diseñador que decida optar a la beca deberá encontrarse registrado en la base de datos del Centro de Diseño, pudiendo solicitar su inclusión en la misma en el momento de optar a esta ayuda.

Las bases oficiales de esta convocatoria están disponibles en el apartado «convocatorias» de la página web del Centro de Diseño de Castilla-La Mancha, [www.clmdiseño.com](http://www.clmdiseño.com).

El plazo de presentación de las solicitudes finaliza el 21 de junio.



**ÁNGEL NICOLÁS**

El presidente de Solimat, Ángel Nicolás, ha destacado la necesidad de incorporar médicos especialistas en medicina laboral en las empresas, especialmente ahora, con la vigente Ley de Prevención de Riesgos Laborales. La mutua Solimat celebró en Toledo las II Jornadas Científicas en Salud Laboral donde se habló del futuro de la especialidad de Medicina en el Trabajo y de su unificación con otras. — 8



**JUAN ANTONIO MATA**

El Consejo Económico y Social de Castilla-La Mancha, que preside Juan Antonio Mata, ha presentado la Memoria de Actividades del año 2006. Destaca la emisión de doce dictámenes sobre Anteproyectos de Ley y Proyectos de Decreto, dos informes y la presentación de dos estudios a iniciativa propia sobre la gestión del agua en la región y sobre las ayudas europeas. — 9



La Caja Rural de Toledo es una de las ocho entidades financieras elegidas por el Banco de España para el programa Basilea II

## El Banco de España elige a Caja Rural de Toledo para ensayar la nueva norma de capital

**ABC**  
TOLEDO. El Banco de España ha designado a ocho entidades financieras, entre las que se encuentra Caja Rural de Toledo, con un perfil de riesgo muy distinto para ensayar las posibles dificultades que tendrá el sector al aplicar las nuevas exigencias de capital de Basilea II. El resto de entidades elegidas han sido Santander, BBVA, La Caixa, Caja Madrid, Pastor, Caja Segovia y Caixa Terrassa.  
El Banco de España considera que la implantación de los nuevos requisitos de capital que impondrá Basilea II suponen «el desafío regulatorio más importante que han de afrontar las entidades de crédito» en estos momentos.  
Esta norma internacional entra en vigor en 2008, pero su impacto será tan importante en el cálculo de los recursos propios de la banca, que el supervisor ha decidido ensayar

con ocho entidades financieras las posibles consecuencias de su aplicación. Todas ellas muy dispares entre sí, con un perfil de riesgos muy distintos. A diferencia de otras ocasiones, la elección de estas entidades ha partido del supervisor.  
Con esta prueba piloto el Banco de España realizará una guía o libro de ruta sobre cómo aplicar Basilea II, y más en concreto, el Pilar 2 relativo a cómo las entidades financieras deben distribuir su capital según su perfil de riesgo.  
El objetivo es tener una visión global de todo el espectro

financiero español, y adaptar dicha guía a las entidades para que les sea más fácil, si es posible, que autoevalúen sus riesgos y requisitos de capital. El supervisor ya tiene un primer borrador de este informe, pero necesita «pulir y consensuar sus contenidos» con el sector, según el Banco de España.  
El supervisor envió una carta a cada una de las entidades financieras seleccionadas a mediados de abril. El 7 de junio este elenco de entidades deberán presentar sus cálculos de capital en función de su cartera de riesgos con datos de cierre de 2006.

El Banco de España reconoce que el Pilar 2 «es el menos desarrollado» de todo el acuerdo de Basilea (tiene tres pilares). Por esta razón es por la que los supervisores internacionales han creído conveniente establecer unas guías que sirvan de orientación a las entidades.  
El subgobernador del Banco de España, José Viñals, ya ha comentado públicamente que la elaboración de esta guía «no es tarea sencilla». El Pilar 2 afecta por igual a las entidades y a los supervisores. En él bancos, cajas y cooperativas de crédito deben evaluar no solamente los riesgos contemplados en el Pilar I, correspondiente al riesgo de crédito, sino también todos aquellos que sean potencialmente significativos para su actividad. Es el caso de los riesgos de tipo de interés, de concentración, liquidez, reputacional, negocio, estratégico o tecnológico.

**DELEGADO:** Antonio González Jerez

**REDACCIÓN** Calle Barrio Rey, 9. 1º Teléfono: 925 28 44 07. Fax redacción: 925 25 29 20. Fax publicidad 925 22 61 73

**REDACCIÓN TALAVERA** Avenida de Toledo, 31. 2º. Teléfono y Fax 925 82 32 75

**SUSCRIPCIÓN Y COLECCIONABLES:** 902 33 45 55

**Nexopyme**

Desde el año 2003 está en ejecución el programa Nexopyme, cuyo objetivo es contribuir a la mejora de la competitividad de las pymes, micropymes y autónomos en Castilla-La Mancha a través de la integración operativa de nuevas tecnologías de la información en sus procesos de negocio. El programa pone a disposición de los beneficiarios, les dota de las infraestructuras básicas para que puedan usarlos y dinamiza y asesora el uso a través de una red de gestores locales durante un periodo de un año para cada beneficiario.

**Página 10**

**Premios Fedeto**

La Federación Empresarial Toledana, Fedeto, ha dado a conocer sus XI Galdardones Empresariales, que se entregarán el 22 de junio en Toledo. Ha sido elegida «Empresa del Año», Helados Casty, empresa de Talavera dedicada a la fabricación de helados y congelados. Blanca Moreno Peña recibirá el galardón de «Empresaria del Año» y Carlos Gómez Martín el de «Empresario del Año».

**Página 11**

**Transportes**

La Asociación de Empresarios de Transporte de Mercancías por Cisterna celebró en Ciudad Real su IV Congreso Nacional, donde se dieron cita más de 300 empresarios. En este encuentro se puso de manifiesto los numerosos cambios normativos a los que debe enfrentarse el sector.

**Página 12**

**Jamón Serrano**

Durante el año 2006 salieron al mercado un total de tres millones de piezas equivalentes de las tres categorías de Jamón Serrano amparado por la Fundación (Gran Serrano, Oro y Plata), lo que significa casi un 40% de crecimiento sobre los resultados obtenidos el año anterior, según el balance hecho público por el Patronato de la Fundación del Jamón Serrano. En loncheados y raciones, el incremento ha sido superior al 50%.

**Página 15**



Algunas de las calles de Alcázar de San Juan se convirtieron en auténticos ríos tras las fuertes tormentas caídas durante la pasada semana

FOTOS: EFE

## Cientos de millones de pérdidas en La Mancha

Esta semana han comenzado los técnicos a evaluar los daños provocados por las tormentas de la semana pasada en la zona de La Mancha. Las primeras estimaciones apuntan a más de 400.000 hectáreas afectadas

ABC

AS pérdidas registradas en el campo por las lluvias y el granizo caído la semana pasada en Castilla-La Mancha no serán inferiores a 300 millones, según las primeras previsiones realizadas por la organización agraria Asaja. Los cereales, el viñedo, el olivar, la remolacha y algunos cultivos de frutas y hortalizas con las producciones más dañadas.

Muchos pueblos de las provincias de Ciudad Real y Tole-

do, como Tomelloso, Campo de Criptana, Alcázar de San Juan o Consuegra van a solicitar la Declaración de Zona Catastrófica, pues no sólo el sector agrario ha salido gravemente perjudicado de las lluvias torrenciales, muchos vecinos han perdido sus enseres y sus casas han resultado muy dañadas.

Entre las valoraciones realizadas, la Unión de Pequeños Agricultores (UPA) estima que las lluvias han provocado pérdidas en la región que ascienden a 197,5 millones de euros en más de 400.000 hectáreas. La

organización reclamaba ayudas directas por pérdida de cosechas y en infraestructuras de explotaciones, la exención del IBI, la reducción de los índices de rendimiento neto de los cultivos afectados y la condonación del 50% de la cuota a la Seguridad Social durante doce meses. También reclama el adelanto de las ayudas de la PAC en las zonas afectadas así como que se revisen los préstamos oficiales que tengan los agricultores afectados y las líneas de seguros agrarios.

Tanto el Gobierno de Castilla-La Mancha como el central

aprobaron sendos fondos de ayuda para la zona afectada el viernes pasado. Respecto a la partida del Ejecutivo autonómico, asciende a 300 millones de euros, ampliables en función de la cuantía que se determine una vez se realice una valoración de los daños, que comenzaron a efectuar el lunes los técnicos.

Asimismo, el Ejecutivo regional ha aprobado un Decreto por el que se adoptan medidas urgentes para atender las necesidades derivadas de las situaciones de naturaleza catastrófica.

### Medidas autonómicas

Las medidas establecidas en el Decreto serán de aplicación en los términos municipales afectados por situaciones de naturaleza catastrófica. En cuanto a los daños en infraestructuras competencia de la Comunidad Autónoma, las distintas Consejerías, en el ámbito de sus competencias, acometerán inmediatamente la reparación de las infraestructuras dañadas, e incluso la ejecución de otras nuevas si fueran imprescindibles para disminuir el daño causado.

En lo que respecta a las líneas de ayudas sectoriales, se encomienda a las distintas Consejerías y Organismos Autónomos, en el ámbito de sus



Rodríguez Zapatero, Barreda y el alcalde de Campo de Criptana observan cómo el pedrisco ha dañado los viñedos

competencias, la tramitación de las mismas, mientras que la Consejería de Economía y Hacienda habilitará los créditos necesarios para su financiación, una vez conocida la valoración de los daños producidos.

Las medidas contempladas son la habilitación de líneas preferentes de créditos para todos los agricultores y cooperativas afectados. Un fondo de ayudas extraordinarias a las ASV (Agrupaciones de Sanidad Vegetal) para los tratamientos necesarios y para la regeneración productiva del viñedo afectado por el pedrisco.

También se han establecido partidas para proyectos de rehabilitación, reposición o reparación de equipamientos, dotaciones o infraestructuras afectadas, a través de Talleres de Empleo. Habrá una convocatoria extraordinaria de un Plan Integrado de Empleo para los municipios afectados y la dotación de un fondo para cooperativas, sociedades laborales y trabajadores autónomos, con la finalidad de subvencionar las inversiones para restituir los activos fijos dañados, y concesión de subvenciones retornables.

Habrán fondos especiales para el acondicionamiento de los caminos rurales, los complejos lagunares de La Mancha que

son reserva de la biosfera, las áreas recreativas afectadas por las tormentas, y para la reparación o restitución de infraestructuras, equipamientos e instalaciones y servicios de titularidad municipal.

Además, se formalizará un convenio con las entidades financieras de la región para ofertar a las familias damnificadas créditos con interés subvencionado por la Junta de Castilla-La Mancha.

Habrán un fondo extraordinario de ayudas por daños en vivienda habitual y enseres de primera necesidad y otro para sufragar los gastos de alquiler de una vivienda temporal o de estancia en establecimientos hosteleros. Se habilitarán líneas de crédito al pequeño comercio y a pequeñas y medianas empresas afectadas.

Tanto el presidente del Gobierno, José Luis Rodríguez Zapatero, como el autonómico, José María Barreda, que el lunes visitaron las comarcas afectadas, prometieron tramitar con la «máxima urgencia, eficacia y rapidez» las ayudas a los damnificados. Rodríguez Zapatero anunció la construcción de un barrio nuevo para toda la zona afectada en Alcázar de San Juan y comprometió ayudas para el campo, en especial para el viñedo, que es el cultivo más dañado.



Los campos de La Mancha presentaban esta imagen hace unos días



Los vecinos de Villarrubia de los Ojos limpian las calles que quedaron anegadas

## Declaradas como siniestradas más de 50.000 hectáreas

Los agricultores asegurados cuyas explotaciones se han visto afectadas por las tormentas y otras adversidades climáticas, que han causado daños de diversa importancia en varias zonas de la geografía nacional, y especialmente durante la pasada semana en Castilla-La Mancha, han comunicado a la Agrupación de Entidades Aseguradoras, hasta este momento, un total de 9.760 partes de siniestro, que incluyen un total de 50.650 parcelas y más de 108.000 hectáreas, según ha informado el Ministerio de Agricultura.

Del total de la superficie declarada como siniestrada, unas 50.000 hectáreas corresponden a Castilla-La Mancha y 34.500 a Castilla y León. El resto, hasta las 108.000 hectáreas declaradas hasta el momento, pertenecen a Andalucía, 5.600; Madrid, 4.750; Aragón, 3.600; Extremadura, 3.500; Valencia, 1.700; Murcia, 1.400; La Rioja, 1.000; Cataluña, 900, entre otras.

En cuanto a las producciones principalmen-

te afectadas hay que señalar que unas 70.000 hectáreas están cultivadas de cereales de invierno, 25.100 hectáreas de uva de vinificación, 8.000 de frutas y hortalizas y el resto de diferentes producciones.

En aplicación de lo previsto en los contratos de seguro formalizados por los agricultores, ya se han iniciado las peritaciones de los daños, en cada una de las parcelas afectadas, con objeto de cuantificar las pérdidas producidas a la mayor brevedad posible y poder indemnizar a los agricultores asegurados de acuerdo con la cuantía de los daños registrados.

La cobertura de los riesgos de granizo y lluvias torrenciales está a disposición de todos los agricultores, y presenta un importante grado de implantación del aseguramiento, que alcanza un 75% de la superficie cultivada de cereal de invierno y a un 35% del cultivo de viñedo en toda España. Para facilitar a los agricultores el acceso a la contratación del seguro, el Ministerio de Agricultura ha destinado este año cerca de 265 millones de euros, para subvencionar a los agricultores el coste de las correspondientes pólizas de seguro.

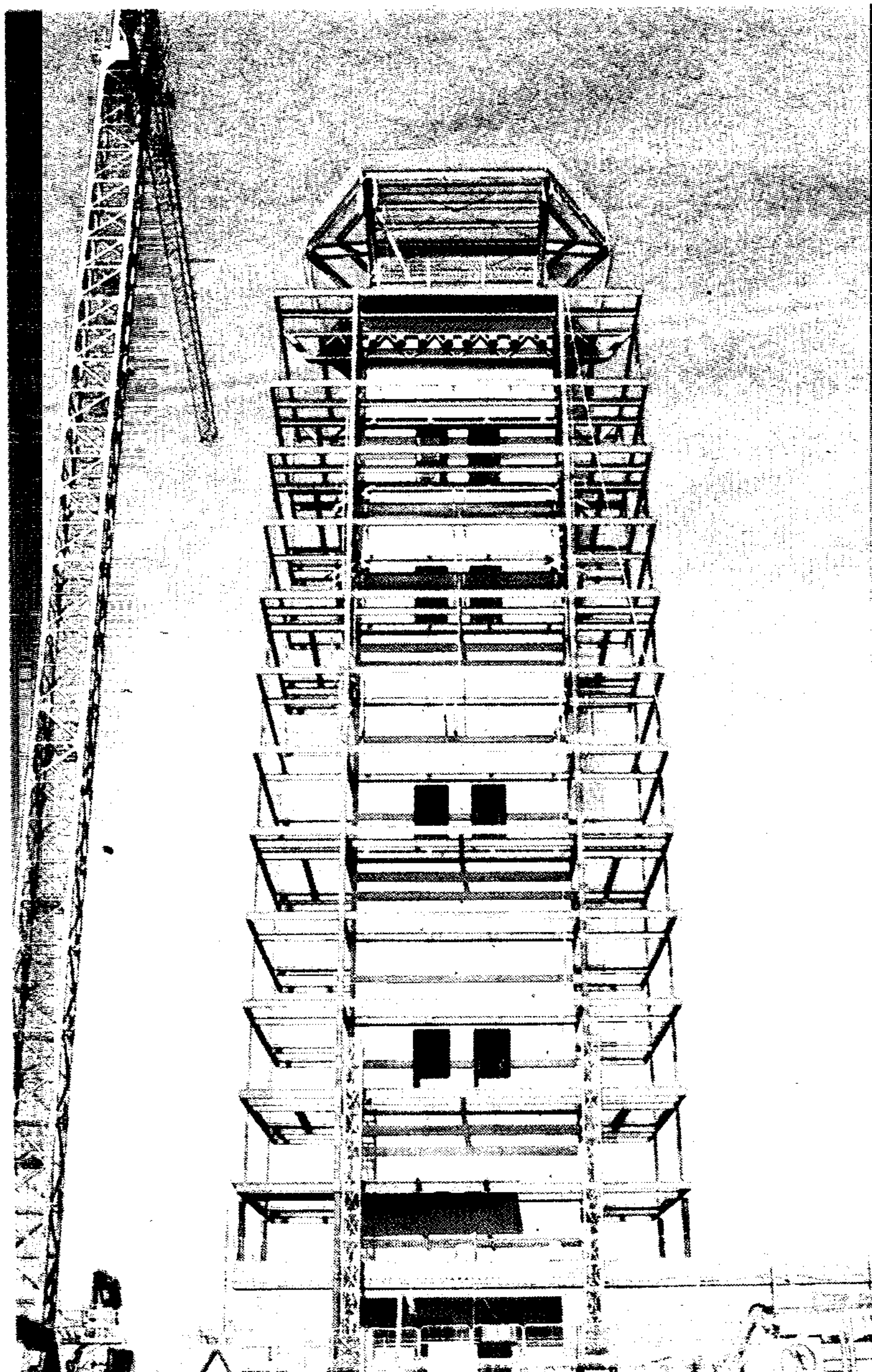

La torre del control del aeropuerto de Ciudad Real, al igual que el Centro de Visitantes, cuentan con las estructuras metálicas de ANRO

## Rafael Rodríguez

Director gerente de ANRO

# «Un cliente contento es un comercial en potencia»

TEXTO: J. Y.

Cuando falta un año y medio para alcanzar el medio siglo de vida, la empresa tomellosera Estructuras Metálicas Anro S.L., especializada en la ingeniería, desarrollo y fabricación de estructuras metálicas, ha alcanzado el liderazgo nacional en su sector.

Con un plan estratégico empresarial que contempla la innovación como uno de sus ejes, y más de 200 trabajadores en su plantilla, Anro cuenta con un prestigio profesional avalado por su buen hacer.

Tanto es así que esta firma no tiene comerciales, tan sólo se sirve del boca a boca de sus clientes que no son otros que

los responsables de grandes proyectos de construcción de toda España como las estaciones ferroviarias de Atocha y Santa Justa, la Terminal 4 del Aeropuerto de Barajas y el Aeropuerto Don Quijote de Ciudad Real.

El director gerente de Anro, Rafael Rodríguez explica en este sentido que «un cliente contento es un comercial en potencia».

—¿Cuándo se constituyó la firma Estructuras Metálicas Anro S.L.?

—En el año 1959 y proviene de las antiguas fraguas en las que se trabajaba con el fuego, el yunque y la mano del hombre. Hay que recordar que Tomelloso está ubicado en una zona con tradición del oficio de he-

rrero porque había ya hay actividad agrícola y los aperos eran de acero y hierro. Posteriormente, como cerrajería se empezó a trabajar para obras del exterior y a finales de los 70 se inició la fabricación de las primeras estructuras ligeras. En la siguiente década se inició el diseño y elaboración de estructuras más importantes -medianas y ligeras- y a finales de los 90 empezamos a participar en obras de cierta relevancia con estructuras pesadas como en las canalizaciones de los trasvases de agua.

—¿Qué volumen de negocio tiene la empresa?

—Hemos tenido una tendencia creciente y en 2006 registró 23 millones de euros y medio. A la

rentabilidad va unida la apuesta por las nuevas tecnologías y la ampliación de la plantilla que ha pasado de tres personas cuando se inició la empresa a los actuales 212 empleados. Además, dentro de nuestro plan estratégico hemos ido optimizando las infraestructuras y de una extensión de 250 metros cuadrados, actualmente ocupamos 18.000 metros cuadrados en un complejo situado en la carretera de Villarrobledo dentro de una superficie de 200.000 metros cuadrados.

—Ante esta expansión ¿Es la internacionalización su principal reto actual?

—No a corto plazo porque aquí en España la demanda es muy importante y estamos muy introducidos en obra civil como en centros comerciales y otras obras singulares. Por ejemplo, hacemos tuberías para trasvases a partir de 80 centímetros de diámetro y hasta tres metros. En Almería hemos realizado 50 kilómetros en una infraestructura hidráulica, y este área de producción supone entre un 30 y 35% de nuestra fabricación, mientras que el otro 70 ó 75 % se centra en estructuras medias pesadas.

—¿Qué papel tienen la innova-

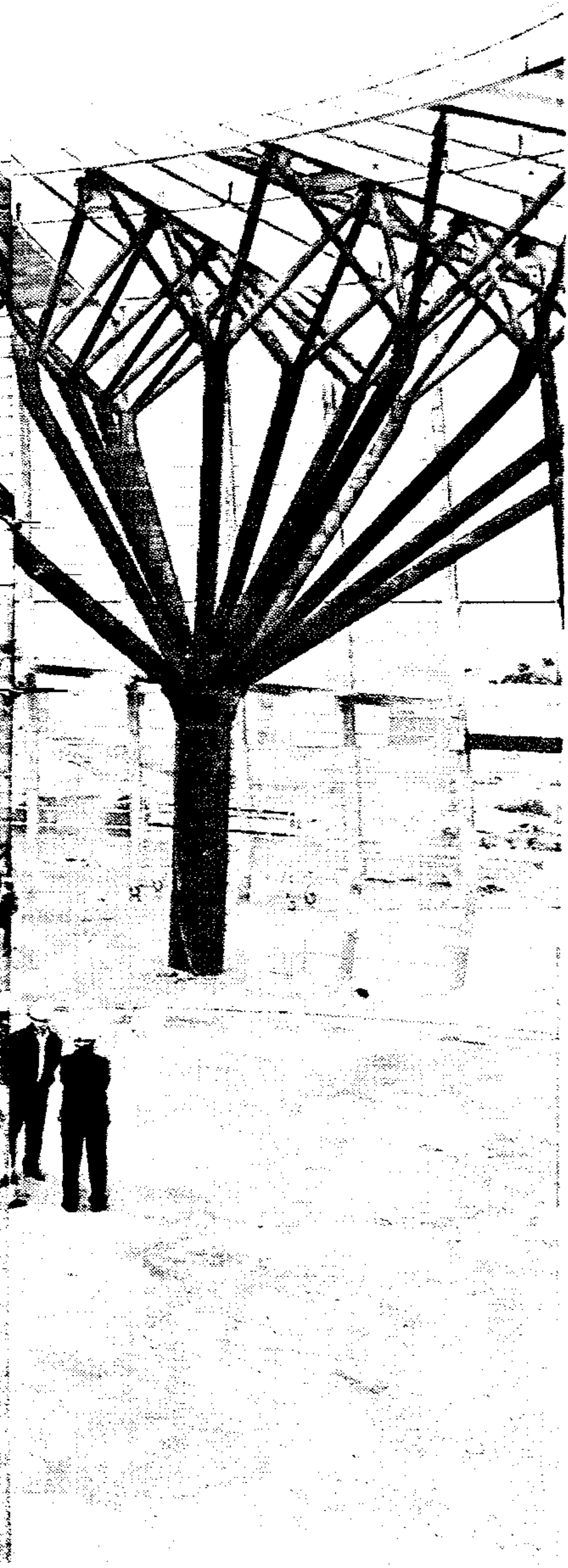

proyectos de Barcelona, Levante y Andalucía y tenemos una presencia de cerca del 40% en el mercado de la zona centro de España. De otro lado, hemos trabajado en obras tan relevantes como la Estación de RENFE de Atocha montando 70 cúpulas de aluminio en las zonas de aparcamiento y cercanías, en la Estación ferroviaria de Santa Justa en Sevilla con estructuras en los accesos y en las cubiertas, en la ampliación del Museo del Prado diseñada por Rafael Moneo y en la Terminal 4 del Aeropuerto de Barajas con montajes en las escaleras de evacuación, ascensores panorámicos y las cubiertas.

—Y en concreto en el Aeropuerto Don Quijote. ¿Qué estructuras están diseñando?

—En este proyecto aeroportuario hemos trabajado en colaboración con el arquitecto Antonio Santamaría en la fabricación y montaje de las estructuras en el Centro de Visitantes en lo que es una construcción singular y en la que hemos empleado más de 500 toneladas de acero, además de trabajar en la torre de control y en otros edificios empleando más de un millón de kilos de acero.

—Y en cuanto a proyectos eólicos, ¿está introducida Anro en este sector industrial?

—Entre los años 1997 y 2004 fabricamos más de 200 fustas para torres eólicas en parques de Navarra y Castilla-La Mancha, pero en la actualidad estamos más centrados en otros proyectos como grandes centros de ocio o de carácter singular.

ción en el proceso productivo?

—Un papel primordial para poder llevar a cabo una fabricación competitiva y de calidad. Adquirimos maquinaria de última generación para el tratamiento, corte y desmembrado de los perfiles, además de introducir en la oficina técnica los últimos avances con programas de cálculo y diseño en tres dimensiones. Nuestro proyecto innovador permite que se unan las labores de gestión y organización de la empresa con los trabajos puramente técnicos de diseño, fabricación y montaje.

—¿En qué proyectos constructivos de grandes dimensiones se encuentra trabajando Anro?

—En Eurocopter hemos terminado la primera fase con estructuras en los hangares en los que hemos empleado 1.700.000 kilos de estructuras metálicas, además de montar varios inmuebles en el aeropuerto Don Quijote y también nos han adjudicado un centro multiusos de Alcázar de San Juan. En este sentido, estamos trabajando en muchos centros comerciales de grandes dimensiones como en Jerez de la Frontera y Alicante. También estamos involucrados en grandes

#### NEGOCIO

«Hemos tenido una tendencia creciente y en 2006 registró 23 millones de euros y medio. A la rentabilidad va unida la apuesta por las nuevas tecnologías y la ampliación de la plantilla que ha pasado de tres personas cuando se inició la empresa a los actuales 212 empleados»

lar.

—¿Qué líneas estratégicas se plantean alcanzar dentro de su proyecto productivo en este 2007 o en años sucesivos?

—Además de la innovación, queremos ser competitivos a través de la calidad. En 2006 conseguimos la certificación ISO 14001, tras obtener en 2003 la 9001. Y es que nuestro proyecto contempla un plan integral de expansión a través del que estamos invirtiendo en formación con una escuela-taller propia, estamos desarrollando un plan de mejoras de la planta de fabricación, adquiriendo maquinaria de última generación y ampliaremos las instalaciones hasta alcanzar los 23.000 metros cuadrados.

#### AEROPUERTO

«En este proyecto aeroportuario hemos trabajado en colaboración con el arquitecto Antonio Santamaría en la fabricación y montaje de las estructuras en el Centro de Visitantes en lo que es una construcción singular y en la que hemos empleado más de 500 toneladas de acero»

—¿Y en cuanto a las políticas de seguridad y prevención de riesgos laborales?

—También estamos realizando importantes inversiones, tenemos nuestro propio coordinador de seguridad y nuestras propias inspecciones. Estamos satisfechos porque en los tres últimos años los accidentes se han reducido en un 140 por ciento, aunque seguiremos trabajando para que los miembros de la plantilla y todos los procesos de diseño, fabricación y montaje tengan los mínimos riesgos de sufrir cualquier tipo de accidente. Para nosotros es muy importante el capital humano e intentamos que esté satisfecho y, por ejemplo, se ha implantado el come-

#### CRECIMIENTO

Una de nuestras bazas es la fidelización de los clientes y en estos últimos cuatro años, el 100% de los encuestados aseguran que volverían a confiar en Anro, así como aconsejan a otras empresas que lo hagan. Una empresa con el volumen de facturación de Anro no tiene comerciales»

dor para tener jornada continuada y que la salida sea a las seis de la tarde.

—Por último, ¿a qué cree que se debe este crecimiento tan sólido de la empresa hasta consolidarse como líder en su sector?

—Una de nuestras bazas es la fidelización de los clientes y en estos últimos cuatro años, el 100% de los encuestados aseguran que volverían a confiar en Anro, así como aconsejan a otras empresas que lo hagan. Para nosotros es importantísimo y, de hecho, una empresa con el volumen de facturación que tiene Anro no tiene comerciales porque creemos que el mejor comercial es un cliente contento con el trabajo que contrató.

## Más de 1.000 toneladas de acero para estructuras en el Aeropuerto de Ciudad Real

El inminente aeropuerto Don Quijote de Ciudad Real es uno de los proyectos en los que ANRO está participando, habiendo empleado en las diferentes fases de su intervención en varios edificios del complejo aeroportuario más de 1.000 toneladas de acero. Solamente la ampliación de la terminal de pasajeros, el mayor edificio del aeropuerto, precisa de una estructura de 350 toneladas de acero.

Esta empresa empezó su trabajo en este proyecto hace años, con el fin de contribuir a hacer realidad este singular aeropuerto —el primero de gestión privada que funcionará en España—. Construyó en primer lugar las estructuras del edificio de servicios handling, en las que se emplearon 50 toneladas de acero y también el edificio que contiene la central eléctrica del aeropuerto, con una estructura de 55 toneladas de acero, que salió de las plantas de ANRO en Tomelloso, para instalarse en su ubicación definitiva.

Igualmente, ANRO ha construido la

estructura metálica de la espectacular torre de control del aeropuerto Don Quijote, de 50 metros de altura y una superficie de 650 metros cuadrados, así como la de su edificio auxiliar anexo, precisando para ello de 170 toneladas de acero.

Asimismo, la llamativa estructura del Centro de Visitantes, diseñado por el arquitecto Antonio Santamaría, también ha sido levantada por la firma tomellosera por encargo de Preturbi, con 550 toneladas de acero, a las que se ha dado forma de cuatro árboles de acero, con ramas compuestas por perfiles de diferentes tamaños.

El Centro de Visitantes, de 3.300 metros y construido sobre la ladera de un antiguo volcán, está concebido para darle un uso social, con sala de conferencias, museo, cafetería, tiendas y unas espectaculares vistas sobre el propio aeropuerto, sus edificios y la amplia zona del Campo de Calatrava en donde ha sido construido. Precisamente, el buen hacer de ANRO en



Rafael Rodríguez, gerente de ANRO

este centro fue valorado por Santamaría que elogió el trabajo desarrollado por la empresa para la construcción y montaje de la compleja estructura de este edificio.



Más de 200 participantes se dieron cita en las jornadas sobre salud laboral de Solimat

Castilla-La Mancha

## Solimat propone especialistas en medicina laboral en las empresas

ABC

En las II Jornadas Científicas Solimat en Salud Laboral. Consolidando la salud en el trabajo, celebradas en Toledo, el presidente de la mutua, Ángel Nicolás, destacaba la necesidad de incorporar médicos especialistas en medicina laboral en las empresas, especialmente ahora, con la vigente Ley de Prevención de Riesgos Laborales.

Nicolás avanzó la apertura de su segundo hospital laboral en Albacete, que se unirá al ya existente en Toledo, dentro de su compromiso por la prevención de los riesgos laborales y la mejora de la calidad laboral de los trabajadores.

El director de Solimat, Isidro Hernández Perlín, resaltó la importancia de estas jornadas «como foro para intercambiar conocimientos e iniciativas relacionadas con la salud en el trabajo».

A estas jornadas, donde se dieron cita más de 200 especialistas en medicina laboral y en prevención de riesgos laborales, también asistió el vicepresidente primero del Gobierno regional, Fernando Lamata, quien destacó la importancia de la medicina de preven-

ción de riesgos laborales y la salud en el trabajo como elementos contribuyentes para la mejora del estado del bienestar. Lamata se mostró convencido de que aquellas empresas que más recursos destinan a la formación y cualificación de sus miembros, y a velar por la mejora de las condiciones de trabajo y el mantenimiento de la salud de los trabajadores, son, al mismo tiempo, las más competitivas.

También participó el consejero de Sanidad, Roberto Sabrido, quien dijo que era un placer comprobar cómo las mutuas prestan cada vez mejores servicios a los trabajadores, y destacaba la colaboración de Solimat en la creación de la primera Unidad Docente de Medicina en el Trabajo que la consejería está poniendo en marcha.

Uno de los debates de las jornadas fue el referido al futuro de la especialidad de medicina en el trabajo. Se propuso que, durante el pregrado, se impartiera una asignatura de iniciación y que, de ser considerada troncal, la especialidad de Medicina en el Trabajo lleve aparejada la unificación en una única especialidad incluyendo Medicina Legal y Medicina de la Educación Física y el Deporte.

Manpower

### Bajo índice de calidad de vida laboral

Castilla-La Mancha es una de las comunidades autónomas con peor índice de calidad de vida laboral, según un estudio elaborado por el Instituto de Investigación en Economía Aplicada de la Universidad de Barcelona para la multinacional Manpower. Del mismo documento «Calidad Laboral y Productividad en España» se desprende, por contra, que Navarra es la región española con el mayor índice de calidad

Seguridad laboral

### En vigor el decreto sobre sanciones

El viernes entró en vigor el Real Decreto del Ministerio de Trabajo por el que es posible conocer las empresas que han sido sancionadas por infracciones muy graves en materia de seguridad y salud laboral, según ha informado CC.OO. Este decreto avanza en la dirección que viene exigiendo el sindicato de acabar con la sensación de impunidad que parece existir en parte del empresariado ante los incumplimientos de la normativa de prevención de riesgos laborales. Según Comisiones, supone un paso adelante para hacer posible tratar de manera diferenciada al empresario cumplidor del incumplidor.



Un momento de la firma del acuerdo en Fedeto

H. FRAILE

Previsegur

### Convenio con Fedeto

La Federación Empresarial Toledana (Fedeto) y la empresa Previsegur, especializada en asesoramiento en prevención de riesgos laborales, han suscrito un convenio de

colaboración. Con esta iniciativa Fedeto ofrece una nueva herramienta de información y asesoramiento a empresarios y trabajadores, para erradicar cuanto antes los accidentes laborales en los centros de trabajo de la provincia de Toledo.

Tragsa

### CC.OO. exige una solución a los desajustes laborales

El coordinador regional de la Federación Agroalimentaria de CC.OO., Demetrio Muñoz, ha reclamado a las empresas Geacam y Tragsa que «solucionen los desajustes laborales que afectan al colectivo de trabajadores dedicados a la Prevención y Extinción de Incendios Forestales». Muñoz recalzó que las interpretaciones «unilaterales» del convenio colectivo por parte especialmente de Tragsa están enturbiando el ambiente laboral entre los 2.500 trabaja-

dores forestales, y advirtió que esta situación «ni debe empañar ni los logros sociolaborales ni los logros conseguidos en los últimos años ni, mucho menos, poner en riesgo el correcto desarrollo de la campaña de extinción de incendios 2007, ante un verano que, tras las intensas lluvias de esta primavera, se presenta potencialmente muy peligroso». El miembro del Comité de Empresa de Tragsa, Manuel Amores, ha asegurado que la sociedad pública está impidiendo la promoción interna de los trabajadores que tienen la condición de fijos discontinuos. Si quieren promocionar, pierden la estabilidad laboral, indica el sindicato.



## La inversión extranjera creció el pasado año más de un 1.200% en la región

**ABC**  
TOLEDO. La inversión extranjera creció en Castilla-La Mancha en el año 2006 un 1.207% respecto al año 2005 según datos de la Secretaría de Estado de Turismo y Comercio, lo que la convirtió en la Comunidad Autónoma en la que más creció la inversión foránea. Mientras que en 2006 la región recibió 236.843,32 euros de parte de inversores extranjeros, en 2005 esta cifra fue de 18.113,25 euros, lo que supone un incremento porcentual de 1.207,5%.

El dato ha sido valorado de forma positiva por el consejero de Industria y Tecnología, José Manuel Díaz-Salazar, para quien esta cifra ratifica que Castilla-La Mancha cada vez más se visualiza desde fuera como una región muy interesante a la hora de invertir.

Por otro lado, la constitución de empresas también creció en Castilla-La Mancha en los cuatro primeros meses del año un 6,2%, un punto y medio por encima de la media nacional que en el mismo período experimentó un crecimiento del 4,7%. De enero a abril, en la región se crearon 2.101 empresas de las que 444 fueron en Albacete; 441 en Ciudad Real; 210 en Cuenca; 217 en Guadalajara y 789 en Toledo.

## Las exportaciones alcanzaron los 711 millones de euros en el primer trimestre

**ABC**  
TOLEDO. Las exportaciones en Castilla-La Mancha en el primer trimestre de este año alcanzaron los 711,9 millones de euros, un 4,8% más que en el mismo período del año anterior. Según el último informe mensual del Instituto de Comercio Exterior en Castilla-La Mancha, las importaciones ascendieron a 1.930,5 millones de euros, lo que arroja un saldo negativo en la balanza de pagos 1.218,6 millones de euros.

La provincia de Ciudad Real fue la más exportadora de la región con un volumen de ventas al exterior que alcanzó los 222 millones de euros.

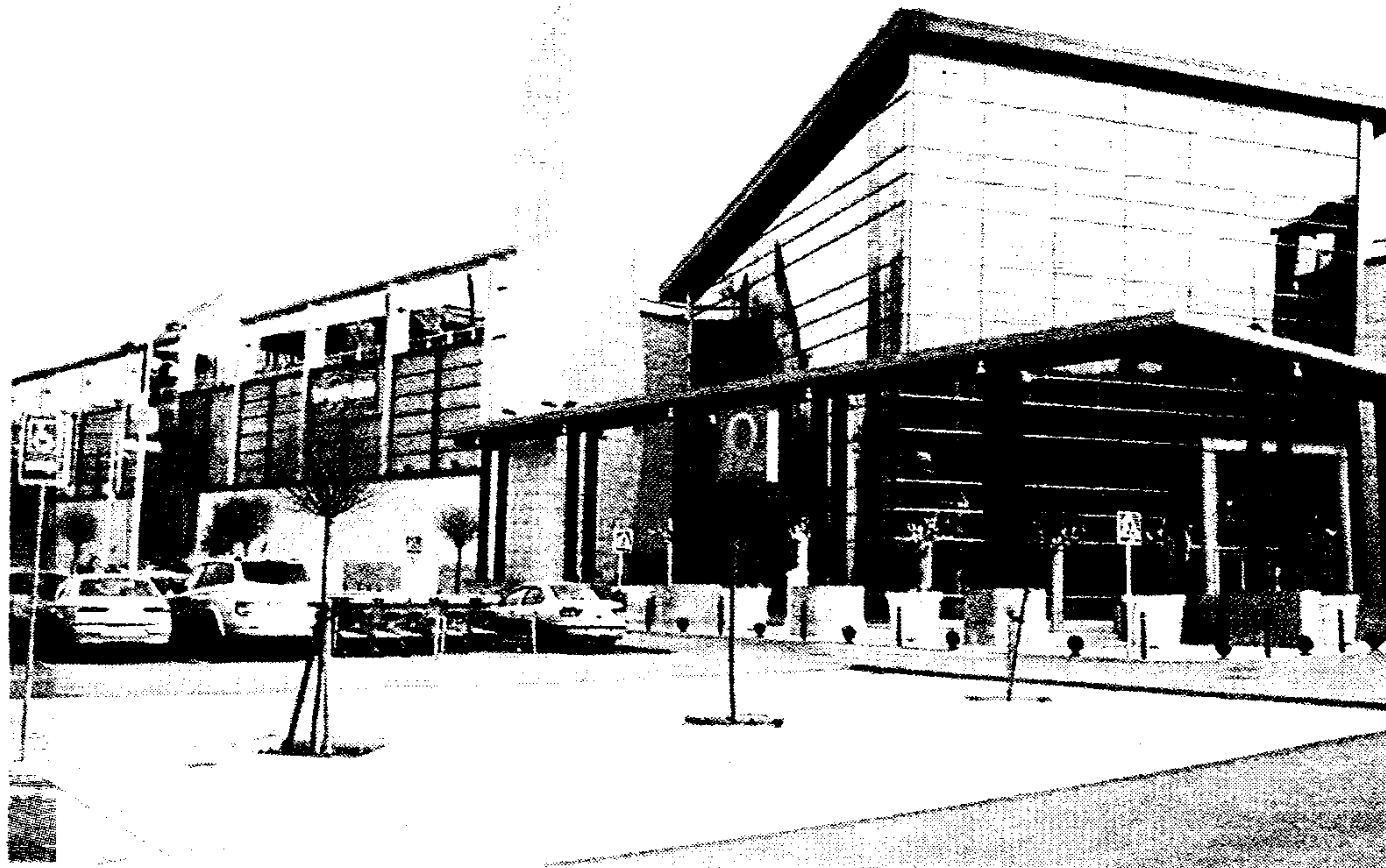

La Cámara reclama mayores exigencias para la instalación de grandes superficies

## Comercio

# La Cámara de Toledo pide una moratoria urbanística para las grandes superficies

**ABC**  
ANTE la competencia exclusiva que, sobre comercio interior, tiene la Comunidad Autónoma de Castilla-La Mancha, la Cámara de Comercio de Toledo ha elaborado una serie de propuestas aprovechando que el inicio de una nueva legislatura es siempre ocasión idónea para la formulación de nuevas políticas. «Políticas, en este caso, dirigidas a lograr una ordenación del comercio más racional y sostenible que garantice el mantenimiento de los equilibrios territoriales, medioambientales, de seguridad y de crecimiento en eficiencia y calidad y con mayores garantías para los consumidores», asegura en un comunicado la Cámara de Comercio toledana.

La institución considera primordial la promulgación de una moratoria urbanística para la instalación de nuevos equipamientos comerciales o la ampliación de los existentes, sometidos a la autorización previa de la Administración Autónoma.

### Nuevo marco legal

También propone la elaboración de un nuevo marco legal que ordene la actividad del comercio en Castilla-La Mancha.

Normativa que se adapte a la Directiva Europea de Servicios (Directiva Bolkestein), a través de la transposición directa al ordenamiento jurídico de la región y que se despliegue a través de la concertación de sus contenidos con las organizaciones económicas y sociales representativas del sector.

La redacción de un Plan de Equipamientos Comerciales de ámbito autonómico, fundamentado en la planificación del modelo futuro de ciudades y pueblos, y la aprobación de planes de dinamización del comercio, reforzando su carácter de servicio de interés general, son las otras medidas que se apuntan en la comunicación remitida.

### Movilidad urbana

En el ámbito municipal, la Corporación toledana propone orientar las políticas urbanísticas con efectos comerciales al objeto de garantizar a todos los ciudadanos la sostenibilidad de la ciudad, el derecho a elegir de los consumidores, la competencia entre los diferentes formatos comerciales y un modelo de movilidad urbana e interurbana eficiente, respetuoso con el entorno y que preserve las características del modelo social basado, entre otras cosas, en el pequeño y me-

diano comercio de proximidad.

La Cámara reclama una mayor participación tanto de la Corporación cameral como de otras entidades representativas del comercio y los consumidores en todas las actuaciones de la Corporación local dirigidas al desarrollo económico y social.

Además, recuerda que siempre ha defendido un modelo territorial y de equipamientos comerciales centrado en el comercio de proximidad y los centros comerciales de barrio, que preserve el equilibrio de la oferta comercial.

En el comunicado se resumen los principios generales que han de inspirar, según la Corporación, el urbanismo comercial; primar la dimensión de la ciudad en las decisiones sobre equipamientos comerciales, utilizar el urbanismo comercial para asegurar la transparencia del mercado e impedir las situaciones de oligopolio, fomentar la función de los equipamientos comerciales como elemento vertebrador de las ciudades y garantizar las mejores condiciones de aprovisionamiento para el consumidor, mediante la creación de equipamientos comerciales de barrio integrados en la vida urbana.

## El CES emitió el año pasado doce dictámenes, dos informes y dos estudios

**ABC**  
TOLEDO. El Pleno ordinario del Consejo Económico y Social (CES) de Castilla-La Mancha ha aprobado por unanimidad la Memoria de Actividades del año 2006 de este órgano, entre las que destaca la emisión de doce dictámenes sobre Anteproyectos de Leyes y Proyectos de Decreto, dos informes y la presentación de dos estudios a iniciativa propia sobre la gestión del agua en la región y sobre las ayudas europeas.

Según un comunicado del CES, en la primera mitad del año se aprobaron un total de cuatro dictámenes sobre el Proyecto de Decreto por el que se regulan los procedimientos de arbitraje, conciliación y mediación, en el ámbito de la economía social; el Anteproyecto de Ley del Instituto de Consumo de Castilla-La Mancha; el Proyecto de Decreto por el que se regula la planificación farmacéutica y los requisitos, personal y autorizaciones de las oficinas de farmacia y botiquines; y el Proyecto de Decreto por el que se aprueba el Reglamento de Coordinación de Policías Locales de Castilla-La Mancha.

En la segunda parte del año, el CES emitió ocho dictámenes sobre materias referidas a diversas Consejerías. Así, se dio el visto bueno a los dictámenes sobre el Anteproyecto de Ley de Modificación del Texto Refundido de la Ley de Hacienda de Castilla-La Mancha; el Anteproyecto de Ley por la que se modifica la Sección 1 del Capítulo II de la Ley 17/2005, de 29 de diciembre, de medidas en materia de tributos cedidos y el Anteproyecto de Ley de Fomento de las energías renovables e incentivación del ahorro y eficiencia energética en Castilla-La Mancha.

Además del Anteproyecto de Ley de Participación Social en la Educación en Castilla-La Mancha; el Anteproyecto de Ley de Evaluación Ambiental; el Anteproyecto de Ley del Instituto de la Juventud de Castilla-La Mancha; el Anteproyecto de Ley de creación del Organismo Autónomo Espacios Naturales de Castilla-La Mancha; y el Anteproyecto de Ley de Calidad Agroalimentaria de Castilla-La Mancha. Todos los dictámenes fueron aprobados por unanimidad, salvo uno que fue por mayoría.

## Grandes ventajas para acceder a las nuevas tecnologías de la información

Más de 800 empresas de Castilla-La Mancha pueden participar en el programa Nexopyme para mejorar su integración en las nuevas tecnologías

TEXTO: PILAR HERNÁNDEZ

**D**ESDE el año 2003 está en ejecución el programa Nexopyme, cuyo objetivo es contribuir a la mejora de la competitividad de las pymes, micropymes y autónomos en Castilla-La Mancha a través de la integración operativa de nuevas tecnologías de la información en sus procesos de negocio.

El programa pone una amplia gama de servicios a disposición de los beneficiarios, les dota de la infraestructura básica para que puedan usarlos y dinamiza y asesora el uso a través de una red de gestores locales durante un periodo de un año para cada beneficiario; y todo ello a un precio muy competitivo, pues el programa cuenta con la subvención de los Fondos Feder y de la Consejería de Industria y Tecnología.

### Participantes

Para Castilla-La Mancha, el programa puede incorporar un máximo de 812 empresas en el periodo 2006-2008. En la provincia de Toledo, según los responsables de la Cámara de Comercio e Industria, institución que coordina este proyecto, el

### Los requisitos

**Ser pyme o autónomo.** El límite establecido es hasta 50 empleados.

**Cumplir la norma de mínimos.** No haber recibido ayudas superiores a 100.000 euros en los últimos tres años.

**Estar dadas de alta en el censo del IAE.** Actividades empresariales, industriales, comerciales y de servicios.

**Tener domicilio social** o centro productivo en Castilla-La Mancha.

**Estar al corriente** de las obligaciones tributarias y de Seguridad Social.

**Estar dispuestas** a cumplir las condiciones del programa Nexopyme.

pasado año se beneficiaron de Nexopyme, 85 empresas; para este año está previsto que se puedan incorporar 92 y en 2008, otras 92 empresas. El plazo para presentar las solicitudes finaliza el 30 de junio y hasta ahora ya se ha cubierto el 60% del cupo de empresas que pueden participar, según explicaban los directores de Calidad e Innovación, Fernando Sánchez-Beato, y de Servicios Empresariales, Manuel Gómez.

Dirigido a los colectivos de empresas más necesitadas de acciones de soporte para superar la «brecha digital» con los países de nuestro entorno, y que son además los colectivos

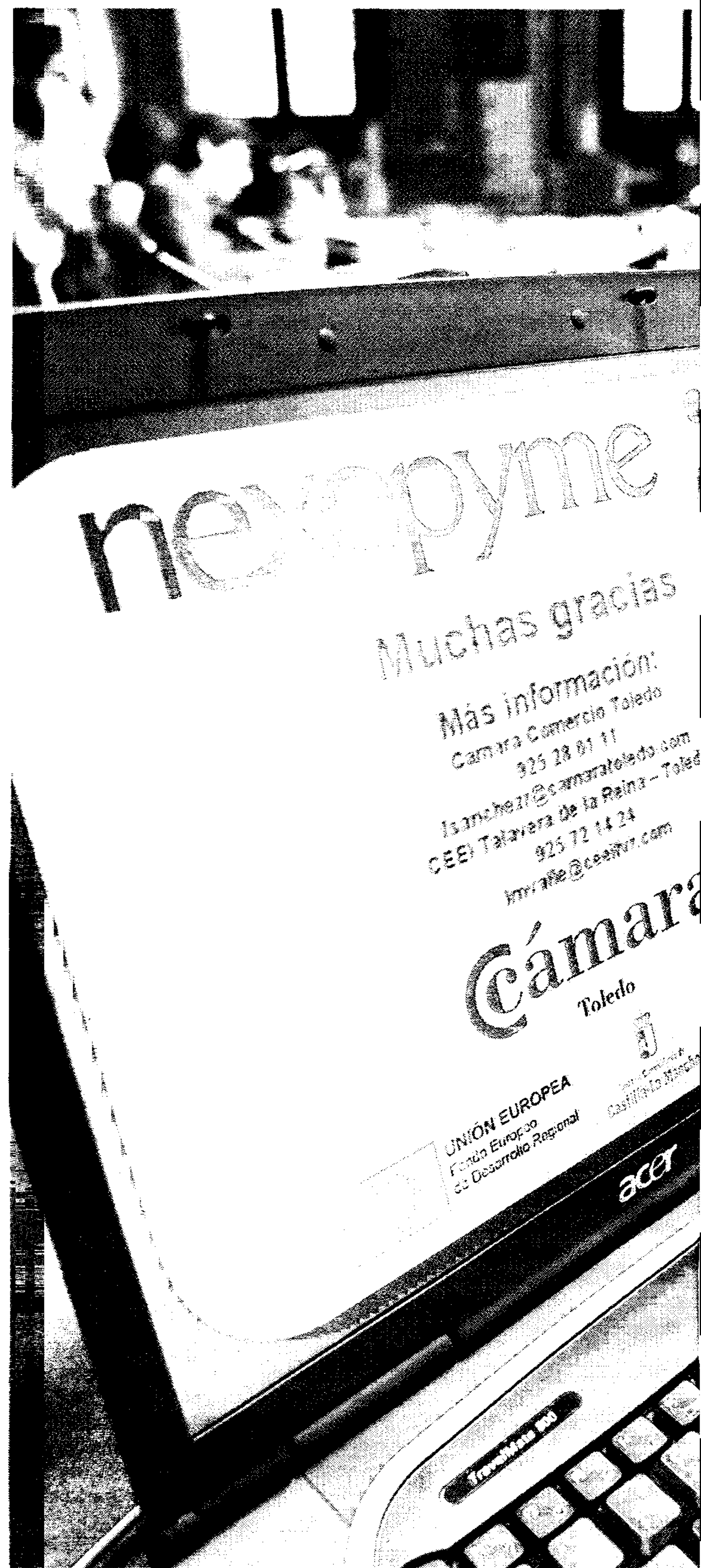

A un precio muy reducido, las pymes pueden acceder a un completo paquete de productos y servicios de alto valor añadido

**El programa Nexopyme se dirige a las empresas más necesitadas de acciones de soporte para superar la «brecha digital» con los países de nuestro entorno**

**En Castilla-La Mancha pueden participar 812 empresas en este proyecto y el plazo de solicitud estará abierto hasta el próximo 30 de junio**

de mayor dificultad de acceso y seguimiento, el programa Nexopyme ofrece a cada empresa participante un paquete completo e indivisible de productos y servicios de alto valor añadido. Incluye hardware —ordenador portátil con procesador de última generación, con grabador de DVD, tarjeta de red integrada, conexión Wifi y Bluetooth e impresora multifunción—, software —sistema operativo, más suite informática, más antivirus y una garantía de tres años—, y asistencia técnica local elegida por el beneficiario a lo largo de todo el programa.

Los servicios de presencia en Internet incluye el registro de nombre de dominio; diseño asistido de la web de la empresa, licencia de uso de un gestor de contenidos para actualidad permanente y 100 cuentas de correo electrónico.

En los servicios on line básicos y avanzados que ofrece el programa se incluyen ayudas y subvenciones, contratos on line civiles y mercantiles, informes comerciales y financieros, información empresarial, documentación y artículos empresariales y software de interés empresarial que incluye diferentes utilidades.

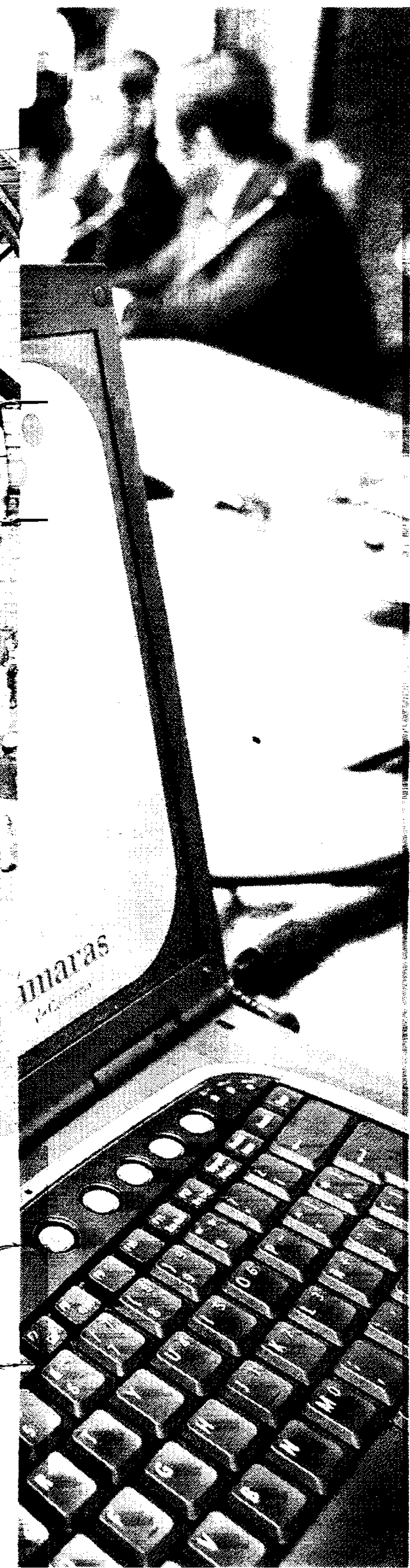

Por último, dispone de asesoramiento técnico y consultoría avanzada en comercio electrónico, plan de seguridad informática o sistema de gestión empresarial integrada.

El coste de este programa es de 5.374,71 euros más IVA, si bien está subvencionado en un 98%, por los que el fondo Feder aporta 3.500 euros y el Gobierno autonómico 1.500, por lo que el coste final del programa Nexopyme para la empresa será sólo de 374,71 euros más IVA.

Las empresas que quieran participar en este programa pueden dirigirse a la Cámara de Comercio de Toledo.



JCCM

### Jornada de Banesto sobre Innovación en las Pymes

Banesto organizó en Toledo una nueva jornada Banespyme, con el lema «Pyme Sostenible, Pyme Innovadora», con la presencia de cerca de 300 empresarios. El consejero de Industria y Tecnología, José Manuel Díaz-Salazar, fue el encargado de inaugurar la jornada asegurando que «estamos convencidos de que nuestro crecimiento económico está basado en este tejido sólido de pymes que cohesionan y vertebran nuestro territorio». El acto contó también con la presencia de Antonio Lobato, que habló sobre el paralelismo entre la innovación en el mundo de la Fórmula 1 y la innovación de las pymes; el subdirector general de Banesto, Josep Badía, intervino con una ponencia sobre la importancia de la innovación para asegurar el éxito de una empresa.

GALARDONES EMPRESARIALES DE FEDETO

## Helados Casty, de Talavera, elegida Empresa del Año por los empresarios toledanos

Blanca Moreno Peña, «Empresaria del Año»; Carlos Gómez Martín, «Empresario del Año» y Julio Ramírez, «Joven Empresario»

**P. H.** TOLEDO. La Federación Empresarial Toledana (Fedeto) ha dado a conocer los premiados en sus XI Galardones Empresariales, que se entregarán el próximo 22 de junio en Toledo. Este año, el jurado de estos premios ha elegido a Helados Casty, de Talavera de la Reina, «Empresa del Año», dedicada a la producción industrial de helados y congelados. Tras 25 años de progresión y con la segunda generación al frente del negocio, el Grupo Casty factura 17 millones de euros, cuenta con algo más de 160 trabajadores según la temporada y distribuye sus productos por todo el país, incluido Canarias, tras la fundación de Casty Canarias.

El galardón de «Empresaria del Año» será recogido por Blanca Moreno Peña, también de Talavera, que ha impulsado un grupo de empresas dedicada a la venta de muebles de cali-

dad, decoración y artículos de regalo. El empresario de Madridejos Carlos Gómez Martín es el «Empresario del Año», creador de la empresa Castellano-Manchega de Limpiezas, especializada en la recogida selectiva de residuos industriales tóxicos y peligrosos. Julio Ramírez Camino recibirá el premio de «Joven Empresario». A sus 36 años, es el director general y de expansión de la central de franquicias del restaurante Abrasador.

Manufacturas y Artes de Toledo Martos, dedicada a la fabricación y comercialización de las principales artesanías de Toledo, recibirá el premio a la «Empresa de mayor proyección nacional»; Viñedos y Bodegas Muñoz, empresa vinícola de Noblejas, el de «Empresa con mayor proyección internacional»; Cerámica Milla Hijos, de Mora, recogerá el galardón de «Empresa más respetuosa

con el medio ambiente».

El «Compromiso con las normas de calidad» ha sido para Sogemasa Ingeniería, una joven empresa de ingeniería de producto y desarrollo de altas tecnologías de Toledo. El premio «Victoriano Arochena» a la Empresa Familiar ha recaído en Aceites García de la Cruz, empresa de Madridejos fundada en 1872.

La empresa de Talavera Elondra recibirá el premio «Innovación», por su soporte llamado Base Móvil. Y el de «Prevención de Riesgos Laborales» será para Cerámica La Oliva.

La organización empresarial premiada este año es la Asociación de Instaladores Electricistas y Telecomunicaciones de Toledo; la institución, el Colegio Nuestra Señora de Infantes de Toledo, y el medio de comunicación, la revista agropecuaria de Caja Rural de Toledo.

## Los empresarios de Guadalajara crean la Guía de Sociedad Limitada de Nueva Empresa

**EP** GUADALAJARA. CEOE-Cpyme Guadalajara presentó el lunes la guía de la Sociedad Limitada de Nueva Empresa, en un acto al que acudieron varios empresarios de la provincia para ver la rentabilidad y las ventajas que esta nueva forma de personalidad empresarial les puede aportar a la vida diaria de sus trabajos.

El nutrido grupo de asistentes tuvieron la oportunidad de escuchar al ponente, el abogado y consultor, Carlos Díaz Marquina, quien comenzó su exposición explicando en qué consiste la Sociedad Limitada Nueva Empresa y porqué en los últimos tiempos es la que prefieren los empresarios adquirir para montar su negocio.

Esta presentación ha sido organizada por el Departamento Jurídico de CEOE-Cepyme Guadalajara para mostrar a los emprendedores de la provincia otras formas menos conocidas de hacer una sociedad.

Las empresas con la denominación de Sociedad Limitada han ido aumentando en los últimos años, así, se puede destacar que en 2005, según el INE, había en España 916.906 empresas de este tipo.

Tras la exposición, que incluyó entre otras cosas, qué es una Sociedad Limitada Nueva Empresa, qué requisitos hacen falta para constituirla, en este caso se explicó como esta modalidad de empresas pueden ponerse en marcha con un solo socio fundador y su máximo es de cinco socios con un aporte mínimo de capital de 3.012 euros, en este caso cada socio sólo responde por la parte del capital que ha aportado.

Tras la exposición los asistentes tuvieron la oportunidad de consultar sus dudas, que fueron solventadas por el ponente, dejando más claro a los empresarios como es la Sociedad Limitada Nueva Empresa.

**Las empresas con la denominación de Sociedad Limitada han ido aumentando en los últimos años; en 2005, según el INE, había en España 916.906 empresas de este tipo**



La Asociación de Transporte en Cisternas celebró en Ciudad Real su congreso nacional

## La avalancha normativa constriñe al sector de mercancías en cisternas

J. Y.

MÁS de 300 profesionales del sector de transporte de cisternas analizaron el nuevo marco normativo que regula el sector en el transcurso del IV Congreso Nacional de Empresarios de Transporte en Cisternas celebrado en Ciudad Real y desarrollado en varias jornadas.

El presidente de la asociación que agrupa a estos profesionales, Enrique Ortiz, señaló que el colectivo sufrió un gran cambio en 2006 dado que desde mediados de los 80 con la Ley de Ordenación del Transporte Terrestre no se habían producido tantas modificaciones. En los últimos meses se han introducido cambios como el nuevo tacógrafo digital o el establecimiento de tiempos de descanso y conducción.

En el encuentro, estos profesionales tuvieron la oportunidad de analizar las novedades y consensuar posturas a la hora de responder a las acusaciones que reciben habitualmente sobre los colapsos en numerosas carreteras, niveles de contaminación y cifras de siniestralidad.

No obstante, este colectivo tiene un importante peso en la

economía española, como recordó el presidente de la Confederación Española de Transporte de Mercancías (CETM), Marcos Montero, que ofreció datos de actividad del colectivo como que transporta el 85 por ciento del total de productos que se mueve en España y el 70 por ciento en el espectro europeo.

La confederación está formada por 135.000 vehículos, 35.000 empresas y 250.000 trabajadores.

### Apoyo cercano

La consejera de Obras Públicas, María Encina Álvarez, expresó el apoyo «desde la cercanía» del Gobierno de Castilla-La Mancha al sector del transporte de mercancías en la clausura del congreso.

Álvarez aseguró que la Red Estratégica de Plataformas Logísticas persigue en uno de sus objetivos «complementar la política industrial de nuestra región con la política de transporte para mejorar nuestra competitividad».

En el sector de comunicaciones, la consejera recordó que en Castilla-La Mancha será una de las mejores comunicadas de Europa con 2.800 kilómetros de autovías y autopistas.

### Matriculaciones

#### La facturación en Toledo cae un 16,6%

Los concesionarios de automóviles de la provincia de Toledo registraron una facturación por venta de vehículos nuevos de 29,9 millones de euros en abril, lo que supone una caída del 16,6% con respecto al mismo periodo del año anterior, según datos de la Dirección General de Tráfico

facilitados a Faconauto, la federación que agrupa a los 3.000 concesionarios oficiales de España. Los toledanos gastaron una media de 23.802 euros en la compra de su vehículo durante el pasado mes de abril, lo que supone un incremento del 13,1% con respecto al mismo mes del año anterior.

En España, los concesionarios experimentaron un descenso en la cifra de negocio, con una facturación de 2.117 millones de euros en abril, un 7,1% menos. Este descenso, según Faconauto, demuestra el debilitamiento del mercado automovilístico por las continuas subidas de tipos de interés.

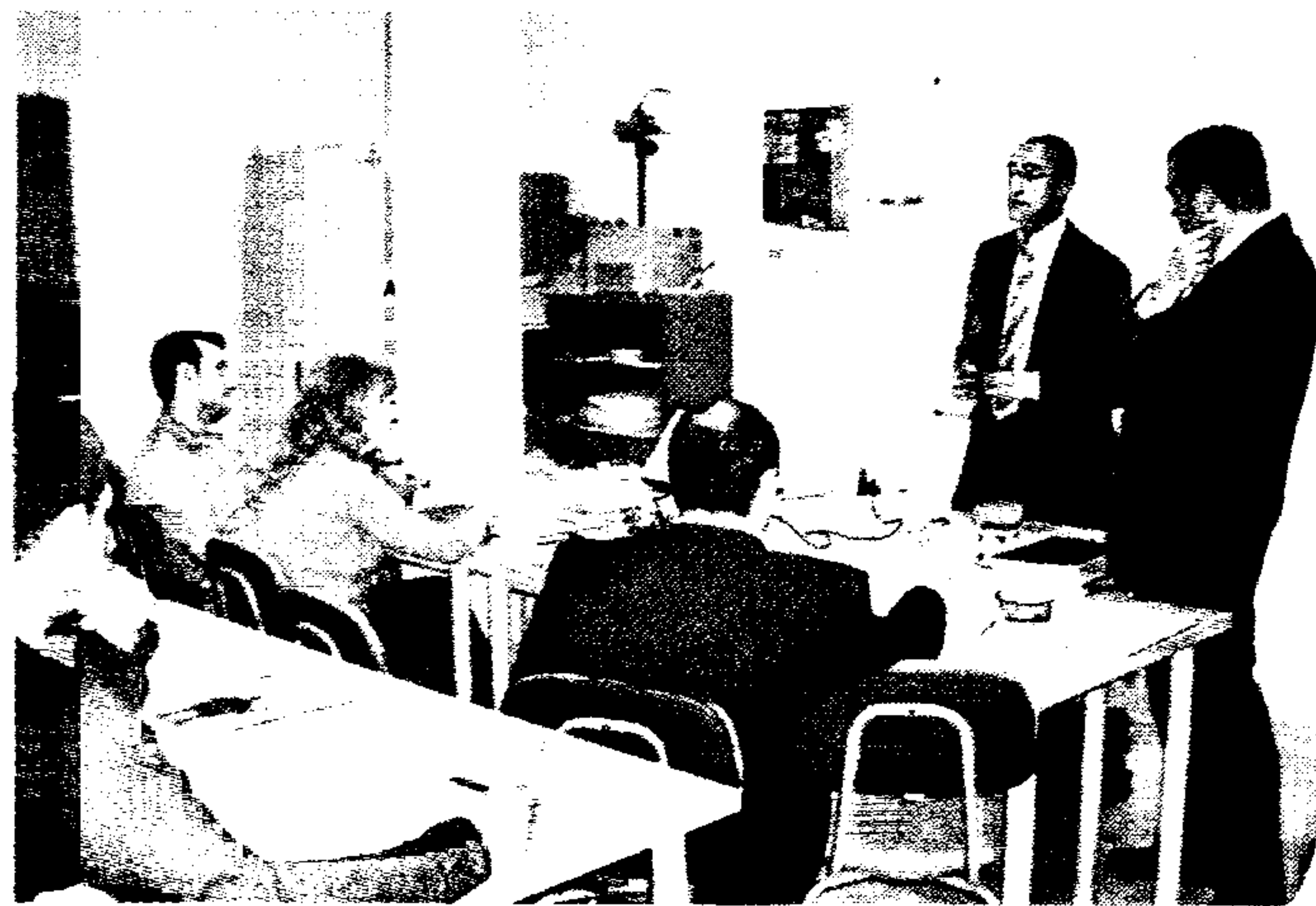

El curso de AJE se desarrolla durante 16 horas

### AJE Ciudad Real

#### Curso de habilidades directivas

AJE Ciudad Real está desarrollando el curso «Habilidades personales» para la dirección de empresas con el objetivo de que los gerentes y directivos con poca habilidad para la influencia aumenten su capacidad para manejar eficazmente las situaciones en sus relaciones con empleados o clientes. Dirigido por SEC Consultores pueden asistir

representantes de empresas interesadas en participar de los Créditos para Formación de la Seguridad Social.

En la primera jornada participaron los formadores, Antonio Sánchez-Migallón y Fernando Catalán e iniciaron la temática de este curso que se impartirá a lo largo de 16 horas repartidas en horarios posibles para los jóvenes empresarios y que girará en torno a la Dirección por Motivación; Dirección de Equipos de Alto Rendimiento y Técnicas de Negociación.

### Fereco

#### Los constructores, en el Salón de Madrid

La Federación Regional de Empresas Constructoras de Castilla-La Mancha (Fereco) participa en el Salón Inmobiliario de Madrid que se desarrolla desde el 29 de mayo y hasta el 2 de junio en la capital. Fereco cuenta con un «stand» en el recinto ferial de Ifema, donde se celebra el Salón Inmobiliario, con el que, según informó la Federación, se pretende «difundir la

imagen de dicha organización y los trabajos desarrollados por ésta en temas como el medio ambiente o el plan de vivienda». En el «stand», además de la propia federación regional, están presentes las asociaciones provinciales y diferentes empresas de las cinco provincias castellano-manchegas. La novena edición del Salón Inmobiliario de Madrid (SIMA), en la que participan 800 empresas, pretende alcanzar alrededor de 160.000 visitantes, de los que más del 85% será público general.

# Medio Ambiente

## Presentado el Plan de Restauración de Ríos en la cuenca del Guadiana

El Plan, presentado hace unos días en Ciudad Real, tiene como principal objetivo recuperar la vida en los ríos, así como su uso paisajístico, medioambiental, de seguridad, y para actividades económicas y de ocio, siempre contempladas con criterios de sostenibilidad

ABC

La consejera de Obras Públicas, María Encina Álvarez, ha puesto en valor los beneficios obtenidos por Castilla-La Mancha en materia hidráulica gracias a la coordinación y colaboración con el Gobierno de España, y ha señalado que «hemos trabajado intensamente y con eficacia para responder a nuestras necesidades hidráulicas».

Tras participar en Ciudad Real en la presentación del Plan Nacional de Restauración de Ríos en la cuenca del Guadiana junto al director general del Agua del Ministerio de Medio Ambiente, Jaime Palop, y el presidente de la Confederación

Hidrográfica del Guadiana, Enrique Calleja, la consejera ha resaltado las distintas obras hidráulicas que se están ejecutando ya en nuestra región gracias al acuerdo alcanzado por el presidente Barreda y la ministra de Medio Ambiente, Cristina Narbona, y que van a asegurar que el agua no sea un factor limitante del desarrollo que está experimentando Castilla-La Mancha.

Además, María Encina Álvarez ha recordado que, a instancias del Ejecutivo autonómico, el Gobierno de España ha llevado a cabo actuaciones de emergencia por valor de casi 30 millones de euros que han beneficiado a más de sesenta municipios de la provincia de Ciudad Real.

La consejera ha apuntado que, con estas acciones, el Ministerio de Medio Ambiente está mostrando su voluntad «de recuperar el tiempo perdido con Castilla-La Mancha, además de generar una política hidráulica moderna dirigida a hacer unos usos sostenibles del agua», y en la que Castilla-La Mancha participará y colaborará activamente.

Precisamente, en esta nueva cultura del agua se enmarca el Plan Nacional de Restauración de Ríos con el que se pretende recuperar la vida en ellos, así como su uso paisajístico, medioambiental, de seguridad, y para actividades económicas y de ocio, siempre contempladas con criterios de sostenibilidad.

Así lo han expresado el director general del Agua y el presidente de la Confederación Hidrográfica del Guadiana, quien ha insertado este Plan en la nueva perspectiva sobre el agua que está desarrollando el Gobierno de España.

Por su parte, Jaime Palop ha incidido en «los síntomas de madurez que manifiesta la sociedad de Castilla-La Mancha en torno al agua» y que convierten a esta región en un territorio idóneo para poner en marcha las actividades de este Plan de Restauración de Ríos.

Palop ha recalcado la gran identificación de los intereses de los ciudadanos de Castilla-La Mancha con las posturas que defienden sus representantes en los órganos de gestión hidráulica, «comprometidos hasta el final con el tema del agua y con capacidad para anticiparse a las necesidades».

El director general del Agua ha añadido que nuestra región por fin va a contar con los sistemas de abastecimiento que precisa para su crecimiento.

CIUDAD REAL

## Los autobuses urbanos utilizarán biocombustible a partir de septiembre

I.Y.

CIUDAD REAL. Los autobuses de la flota urbana de Ciudad Real utilizarán en unos meses biocombustible denominado e-diesel, a tenor de un acuerdo alcanzado entre representantes municipales, de la Escuela Universitaria de Ingenieros Industriales de Castilla-La Mancha y las empresas Abengoa, Iberconsa y O2 Diesel.

En concreto, los concejales de Medio Ambiente y Tráfico, Javier Morales y Francisco Cañizares, respectivamente, mantuvieron una reunión de trabajo con portavoces de dichas entidades para instalar un depósito de este combustible en las dependencias de la empresa Iberconsa. Según fuentes municipales, estos trabajos comenzarán en junio, con el fin de que en septiembre se realicen los primeros ensayos.

Tanto Morales como Cañizares destacaron que «se trata de un proyecto novedoso, moderno y pionero en Castilla-La Mancha», ya que sólo participan en el mismo flotas de autobuses municipales de las ciudades de Madrid y Sevilla y próximamente se incorporará la misma Ciudad Real.

Además, los ediles pusieron de manifiesto la estrecha colaboración que ha habido entre el Consistorio, la Universidad Regional y las empresas del sector energético y que ha impulsado favorablemente la puesta en marcha del proyecto.



## Convenio entre Unicaja y los empresarios de Puertollano

Unicaja y la Federación de Empresarios de Puertollano (FEPU) han firmado un convenio de colaboración por el que la entidad financiera pone a disposición de las cerca de 550 empresas federadas y de los empresarios que la integran y sus empleados, una extensa gama de productos y servicios financieros específicos en condiciones ventajosas. El convenio ha sido firmado por el director territorial de Unicaja en Castilla-La Mancha, Luis Francisco Rodríguez, y por el presidente de la FEPU, Antonio Cabañero.

## Tierra de Viñedos impartirá un curso para ayudar a exportar a las bodegas

EP

CIUDAD REAL. La Fundación Castilla-La Mancha Tierra de Viñedos pondrá en marcha en junio un curso para las cerca de 600 bodegas y cooperativas denominado «Curso Internacionalización de Bodegas: De la estrategia a la operativa de exportación».

La acción formativa, que se impartirá en seis puntos diferentes de la región, tiene como principales objetivos, por un lado, formar profesionales de la

gestión empresarial y comercial en los mercados globales del vino de calidad, en un entorno altamente competitivo y con la amenaza de los países vitivinícolas emergentes.

El curso persigue capacitar a los gerentes de bodegas en el uso de la planificación internacional de marketing de vino, en el diseño de estrategias y en la toma de decisiones tácticas: productos y marcas, distribución física y comercial, precios y comunicación.

# Cultivos hortícolas

## La Universidad analiza las plagas, enfermedades y peritación de seguros

La Escuela de Ingenieros Técnicos Agrícolas acoge unas jornadas sobre peritaje de ajo, cebolla y el melón manchegos para analizar el cultivo, plagas, enfermedades y peritación de seguros para aumentar la calidad y rendimientos de estos productos hortícolas

TEXTO: ABC

El conocimiento exhaustivo de las plagas y enfermedades que sufren los cultivos hortícolas —ajo, cebolla y melón— y su relación con la meteorología; así como aquellos factores que puedan mermar su rendimiento económico y calidad comercial, resultan de gran importancia para la adecuada evaluación y peritación de éstos; tanto con fines generales, como los que realizan las empresas de seguros agrarios cuando hay un periodo de meteorología adversa —sequías, heladas o inundaciones—.

La Escuela Universitaria de Ingeniería Técnica Agrícola

de Ciudad Real (EUITA) ha acogido las Jornadas Técnicas sobre Cultivos Hortícolas (ajo, cebolla y melón) en Castilla-La Mancha. Codirigidas por los profesores de la UCLM, Francisco Javier López-Bellido y Javier Cabrera, ambos del departamento de Producción Vegetal y Tecnología Agraria, se centran en la valoración de riesgos cuando se siembran este tipo de productos agrarios.

Alrededor de 50 profesionales del campo y los seguros agrarios se han dado cita en EUITA para conocer cómo llevar de manera adecuada los cultivos, qué tipo de tasaciones se hacen por diversos riesgos y de las pérdidas que han producido las últimas tormentas en la región en este tipo de culti-

vos que, según el profesor López-Bellido, «en el caso del melón estaba comenzando ahora con la inserción de las plántulas en el terreno, por lo que las pérdidas no han sido tan grandes como si se hubiese producido más avanzado el verano».

Para el investigador de la UCLM, «conocer la "fenología" de cualquier cultivo, es decir, los fenómenos periódicos que presentan las plantas y su relación con las condiciones ambientales tales como temperatura, luz, humedad, así como el rendimiento económico y calidad comercial o los factores bióticos o abióticos es esencial, ya que pueden reducir la producción potencial esperada, es de especial importancia a la hora de valorar y peritar los diferen-

tes cultivos hortícolas».

El análisis de estas jornadas se centra básicamente en las patologías del melón, el ajo y la cebolla; los cultivos hortícolas al aire libre de mayor importancia en Castilla-La Mancha, incidiendo principalmente en aquellos aspectos más estrechamente relacionados con la evaluación de pérdidas en el rendimiento y calidad producidas por diversos agentes generales. Para ello se llevan a cabo en la Universidad regional estudios bastante complejos, debido a la gran diversidad de condiciones ambientales en los que se desarrollan, la multitud de técnicas de cultivo que se aplican en cada localidad y el carácter frágil y perecedero del producto cosechado.



Andrés Gómez Mora y Juan Carlos García de Blas durante la firma del convenio

## Caja Rural y Asoprovac suscriben un convenio por 30 millones de euros

ABC

TOLEDO. El presidente de la Asociación Española de Productores de Vacuno de Carne Castilla La Mancha, Asoprovac, Juan Carlos García de Blas González, y el de Caja Rural de Toledo, Andrés Gómez Mora, han suscrito un convenio de colaboración por valor de treinta millones de euros para el desarrollo, ampliación y creación de empresas del sector.

Tendrán la condición de beneficiarios y, por tanto, la posibilidad de acceder a estas líneas, todos los ganaderos socios de Asoprovac que realicen inversiones que cubran las necesidades propias de su actividad empresarial y personal, así como los empleados de la Asociación y de las empresas

asociadas. Todos los interesados en beneficiarse de estas líneas de financiación deberán acreditar su condición de socio y acudir a cualquier sucursal de Caja Rural para tramitar la petición correspondiente.

La Asociación Española de Productores de Vacuno de Carne es la organización profesional más representativa del sector productor de vacuno de carne español, agrupando un 80% de la producción del país y con más de 3.000 asociados en todo el territorio nacional.

Es una asociación empresarial constituida a su vez por asociaciones de ámbito autonómico, en concreto en Aragón, Castilla-La Mancha, Castilla y León, Cataluña y Murcia, así como con productores asociados del resto de España.



Ribera del Júcar

### Vinos ecológicos de Bodega La Morenilla

Bodega La Morenilla presentó en Fenavin su primer vino embotellado, «Amador Parreño», de elaboración ecológica con el que la empresa pretende abrirse camino en el exclusivo mercado de los vinos ecológicos. Nacida hace dos años, Bodega La Morenilla está dedicada a la producción de vino ecológico. Uno de los impulsores del proyecto, José Luis Parreño, ha señalado que «a pesar de que la competencia es dura, confiamos en abrirnos paso, pues contamos con el valor añadido de ser los únicos dedicados en exclusiva al vino ecológico en la D.O. Ribera del Júcar».

Regadíos

### Piden un aplazamiento de las tarifas eléctricas

Los responsables de las organizaciones agrarias Asaja, COAG y UPA, cooperativas y Federación Nacional de Comunidades de Regantes han solicitado un aplazamiento de las nuevas tarifas eléctricas para riego hasta que la liberalización del mercado de la energía sea real y efectiva. Las nuevas tarifas eléctricas entrarán en vigor el próximo 1 de julio, tras una primera moratoria, solicitada por los usuarios, de seis meses. Los agricultores sostienen que la puesta en marcha de estas tasas aumentarán los costes de las explotaciones en casi un 300%.

Berenjena de Almagro

### Nueva semilla para dar más vigor a la planta

La plantación de la Berenjena de Almagro que se producirá la próxima temporada ha concluido en los últimos días. Por primera vez en la historia la semilla utilizada ha recibido tratamiento para mejorar el vigor y la sanidad de la planta. El gerente de la IGP, Ángel Castro, espera en que esta novedosa iniciativa tenga una repercusión positiva en la cosecha de esta temporada, en la que se esperan recolectar más de dos millones de kilos.

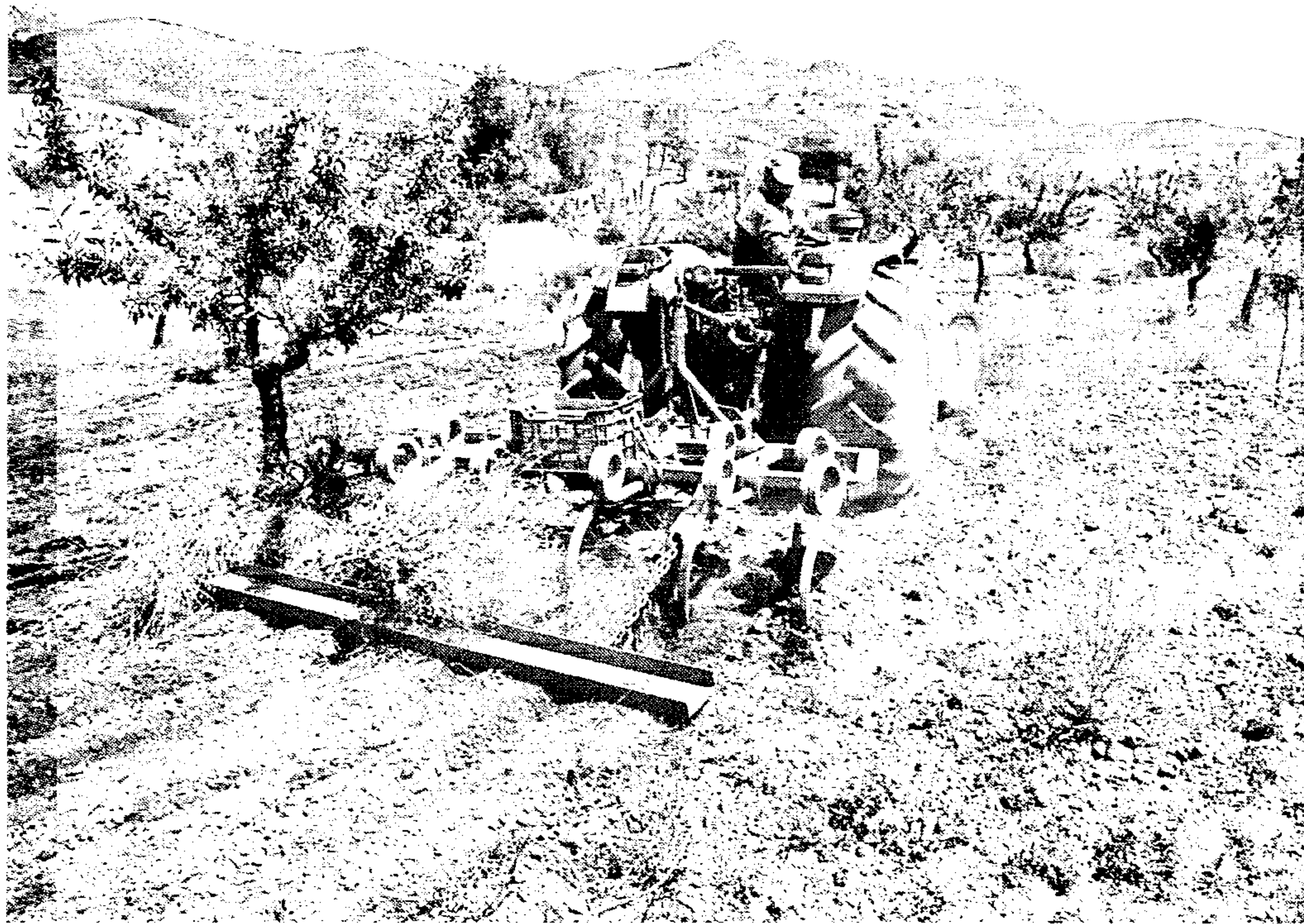

Las últimas lluvias han provocado la aparición de hongos en muchas explotaciones

## La producción de almendra descenderá un 65% esta campaña

La zona sureste de la provincia de Albacete es la menos perjudicada por el descenso de producción a causa de las heladas

ABC

TOLEDO. La Unión de Cooperativas Agrarias de Castilla-La Mancha (Ucaman) ha realizado unas estimaciones de cosecha de frutos secos en la región, conjuntamente con Asaja, COAG, UPA y por la Asociación Española de Organizaciones de Productores de Frutos Secos y Algarrobas (Aeofruse), que han sido utilizadas por la Mesa Nacional de Frutos Secos, integrada por las citadas organizaciones agrarias, Aeofruse y por la Confederación de Cooperativas Agrarias de España (CCA), para la elaboración de la previsión de cosecha de frutos secos de España campaña 07/08.

Teniendo en cuenta el trabajo técnico realizado y atendiendo a los datos castellano-manchegos, las cifras se traducen en que en la región la producción de almendra en la próxima campaña será un 65% inferior a la del año pasado, en concreto en este 2007 habrá una producción de 1.575 toneladas mientras que en 2006 hubo 4.500 toneladas.

Este descenso se debe principalmente a las adversas condiciones climáticas y a las heladas de inicios de primavera, que han ocasionado fuertes da-

ños en el almendro; además, con las constantes lluvias del mes de abril se están produciendo también fuertes ataques de hongos que están ocasionando caídas prematuras de las hojas de los árboles.

A pesar de esto, según Ucaman, la pérdida de producción no ha sido igual en toda Castilla-La Mancha, ya que se encuentran zonas en las que el daño puede calificarse del cien por cien, y otras en las que prácticamente no ha habido daño por hielo, como es la zona más

cálida del sureste de la provincia de Albacete.

Los datos nacionales hablan igualmente de descenso, ya que la producción de almendra ha descendido un 31% con respecto al año pasado, habiendo pasado de 54.465 toneladas en 2006 a 37.545 toneladas en 2007.

En cuanto al pistacho en Castilla-La Mancha, las heladas no han ocasionado daño alguno, pero se da la circunstancia de que hasta dentro de unos días no se podrá tener una estimación de la cosecha esperada, ya que en estos momentos están en plena floración. En concreto, de las 3.000 hectáreas de pistacho que se dan, se considera que en torno a las 1.000 hectáreas son las que han entrado ya en producción.

### Jornadas Técnicas de Frutos Secos

La Confederación de Cooperativas Agrarias de España (CCA), ha organizado para los días 13 y 14 de junio en Madrid unas Jornadas Técnicas de Frutos Secos, que pretenden dar una visión completa de la situación actual por la que atraviesa el sector. Se abordará en estas jornadas el Plan Estratégico del Cooperativismo Agrario Español, que pretende orientar las estrategias y objetivos a tener en cuenta en el diseño de la política empresarial y comercial de las cooperativas, y en este caso, fundamentalmente de las cooperativas productoras y comercializadoras de frutos secos. Además se hará un interesante estudio sobre la comercialización de la almendra en España y sobre el futuro global del mercado mundial de este producto, se expondrán los resultados de un trabajo de investigación sobre la rentabilidad del cultivo del almendro en regadío y se presentará la previsión de cosecha de almendra en España de la campaña 2007/08. Finalmente se abordarán las perspectivas de modificación de la OCM de Frutas y Hortalizas.

JAMÓN SERRANO

### Se incrementa un 40% el número de jamones con la contraetiqueta de la Fundación

ABC

TOLEDO. Durante el año 2006 salieron al mercado un total de tres millones de piezas equivalentes de las tres categorías de Jamón Serrano amparado por la Fundación (Gran Serrano, Oro y Plata), lo que significa casi un 40% de crecimiento sobre los resultados obtenidos el año anterior, según el balance hecho público por el Patronato de la Fundación del Jamón Serrano. En el caso de las presentaciones en loncheados y porciones, el incremento ha sido superior al 50% respecto a las cifras comercializadas en 2005.

Además, con la reciente incorporación de nuevas empresas como Grupo Alimentario Argal y Fribin, S.A.T., la Fundación agrupa ya a 140 industrias elaboradoras de jamón serrano de 13 Comunidades Autónomas. De los primeros 45 fabricantes españoles de jamón, 33 ya están integrados en la Fundación, lo que da idea de la importancia que el sector productor concede a un proyecto como el que está llevando adelante la Fundación para la defensa y promoción del jamón serrano de calidad.

La Fundación está ya desarrollando su campaña de actuaciones para este año, que incluye tanto iniciativas de promoción como una apuesta clara por incrementar los niveles de calidad de los productos amparados por sus contraetiquetas.

La campaña para este año se inicia con el «Tour del Jamón Serrano», que visitará por segundo año consecutivo las capitales de provincia de todas las comunidades hasta junio, en una iniciativa dirigida al público infantil que cuenta con la colaboración del Ministerio de Agricultura y la UE.

Se producirá un incremento de la presencia del Jamón Serrano de la Fundación en centros de distribución y puntos de venta en el mercado nacional, así como en el exterior.

Para llevar adelante la apuesta por la calidad, los servicios técnicos están trabajando en la redacción del reglamento técnico que regule el empleo de las contraetiquetas de la Fundación, incluyendo condiciones más exigentes en tiempos de curación, calidad de la materia prima y características del producto final.

# ESCENARIOS

PRIMAVERA  
Teatro\_Música\_Danza

2007



129 Espectáculos\_1026 Actuaciones\_201 Localidades

Red  
de Teatros  
CASTILLA-LA MANCHA



[www.jccm.es](http://www.jccm.es)



Castilla-La Mancha