

ABC

DE LA ECONOMÍA

CASTILLA-LA MANCHA

Número 59

11 de diciembre de 1997

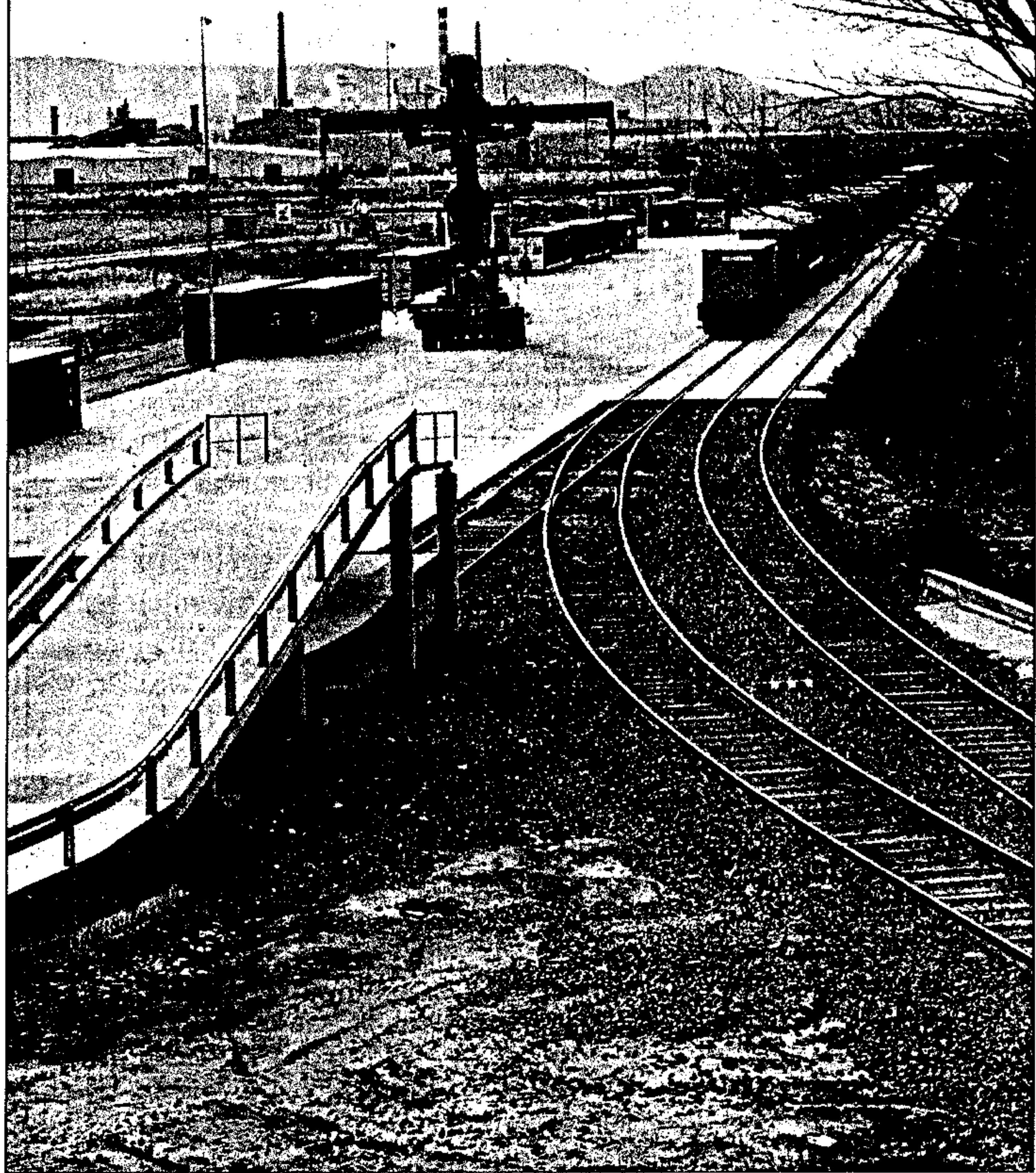

J. Fernández Largo

**LAS INDUSTRIAS
AGROALIMENTARIAS
ASUMEN CON
CONTROLES DE
CALIDAD EL RETO DE
EUROPA**
(páginas 6 y 7)

Guadalajara se abre a los principales puertos de mar españoles

La puesta en funcionamiento del Puerto Seco de Azuqueca de Henares en el año 1996 acercó a Guadalajara a uno de los principales puertos de mar, el de Barcelona. A pesar de que su desarrollo está siendo lento, el que haya dejado de ser un proyecto vinculado a un solo operador portuario ha originado un nuevo cambio de filosofía. Ahora, Parques Empresariales Gran Europa, gestora del proyecto, negocia la llegada de mercancías desde Bilbao, Santander y Valencia, con lo que en lo sucesivo Azuqueca tendrá conexión directa con el Mediterráneo y el Cantábrico y por ende con las grandes zonas económicas mundiales. Sin embargo, el desarrollo pleno de esta idea está aún por llegar

EL
OLMO
DE LA
FACILIDAD

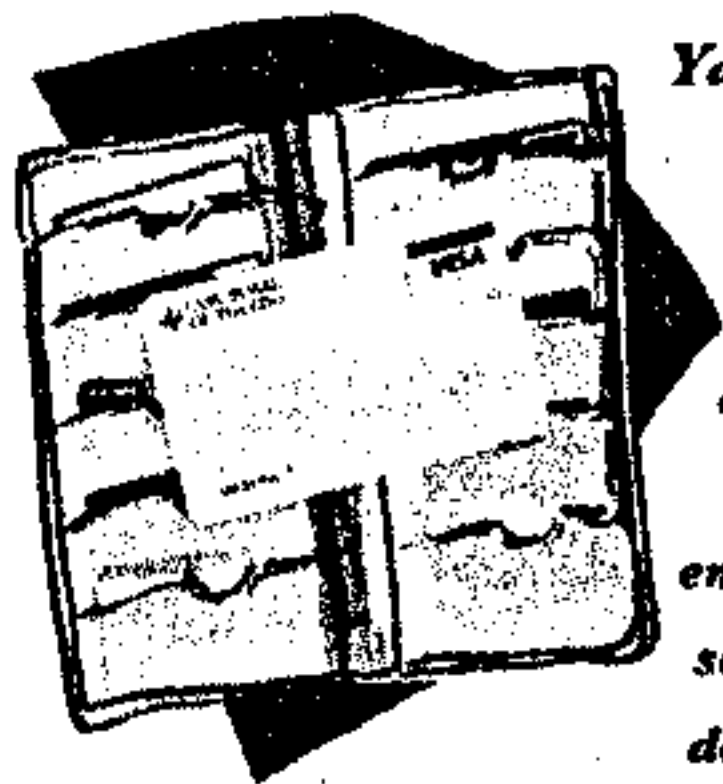

Sistema de Compra Personalizado.

Ya no necesita una tarjeta para cada caso y cada cosa.

A partir de ahora, el SCP hará que su tarjeta de La Caja Rural sea mucho más.

Podrá pagar al contado, tratar individualmente cada compra que así lo requiera o simplemente tener a su disposición la más amplia red de Cajeros del entorno Visa y ServiRed, con la ventaja añadida de que será usted quien decida en cuántos plazos desea atender cada una de sus compras en función a su importe.

SCP
STEMA DE COMPRA
PERSONALIZADO

CAJA RURAL

Descubra la naturaleza con **BIOLOGICA**

nº 15
Ya a la venta



Si quiere conocer la naturaleza de la mano de los más avezados naturalistas, descúbrala cada mes en **BIOLOGICA**.

EN DICIEMBRE:

Recorrido por el delta del Ebro, el segundo humedal español más importante por su riqueza faunística y uno de los más relevantes de toda la cuenca mediterránea.

Espectacular reportaje sobre el elanio azul, una de nuestras más hermosas rapaces, que, procedente de África, se ha extendido por las dehesas del centro-oeste peninsular.

Viajamos al Parque Nacional de los Everglades, en Florida (EEUU), un complejo conjunto de pantanos, manglares y pequeñas islas que acoge una de las comunidades faunísticas acuáticas más espectaculares de toda América.

Una especie arbórea endémica de Marruecos, el argán, constituye el medio de vida para dos millones de personas en las áridas regiones del suroeste del país.

En nuestra sección de rutas, visitamos la Serranía de Cuenca y los Riscos de Famara (Lanzarote).



Revista mensual
para conocer, conservar y disfrutar la naturaleza

Opinión

Tribuna económica

LAS EMPRESAS DE LA REGIÓN, LISTAS ANTE UN MERCADO CADA VEZ MÁS COMPETITIVO

UNO de los principales retos que se plantea a las empresas de Castilla-La Mancha de cara a los próximos años, y seguramente uno de los más difíciles de afrontar, es el de la plena integración de España en la Unión Económica y Monetaria, que si bien tendrá lugar previsiblemente el día 1 de enero de 1999, no tendrá efectos directos sobre el consumidor hasta el año 2002.

Si bien nuestras empresas se beneficiarán de un alto grado de estabilidad económica, y seguramente de unos tipos de interés más acordes con la realidad económica internacional, la apertura real de los mercados europeos, que supondrá la utilización de la moneda única, es un hecho que no debemos desestimar y sobre el cual hay que ponerse ya a trabajar. Las empresas exportadoras han manifestado ya (recientemente se hizo una encuesta en Albacete sobre este particular) que consideran positivo este hecho, y que el mismo facilitará la comercialización de nuestros productos en Europa. Pero a la inversa, también es muy probable que empresas de bienes y también de servicios de fuera intenten incrementar su penetración en el mercado nacional español, en el que trabajan la amplia mayoría de nuestras empresas.

En consecuencia, es preciso que la globalidad de las empresas empiecen ya a identificar como el eje de su trabajo futuro algo tan decisivo y sobre lo que tanto se habla, como es el incremento de la competitividad. En el actual marco económico en el que las empresas están desarrollando su trabajo, se están articulando medidas de carácter macroeconómico, y también de carácter directo, destinadas a favorecer el desarrollo empresarial como motor de la economía y del empleo, medidas que se dirigen fundamentalmente a las pymes, que no hemos de olvidar que suponen más del 99,9 por ciento de las empresas de la región. Días atrás tuvimos ocasión de escuchar al Director General de la Pequeña y Mediana Empresa, en unas jornadas que organizamos, y en la que nos expuso los avances imprimidos a esta política por parte del Gobierno. Valorándolos de forma positiva entendemos que, no obstante, es preciso ahondar en muchos aspectos fiscales y laborales que deben ayudar a establecer un entorno de igualdad con nuestros competidores europeos. Entre otras medidas se encontraría el incremento de la inversión pública en infraestructuras, aspecto sobre el que, en nuestra opinión, se debería haber realizado un mayor énfasis en la región tanto en los Presupuestos Generales de la Comunidad Autónoma como en los del Estado.

Creo sinceramente que las empresas de Castilla-La Mancha se están concienciando de su necesidad de mejora constante, y considero también que si desde los gobiernos se habilita un marco favorable para el desarrollo empresarial, y la sociedad en general apoya las iniciativas empresariales como algo positivo para el bienestar de todos, las empresas de Castilla-La Mancha estarán a la altura de las circunstancias.

Iniciativas de colaboración destinadas a facilitar la competitividad de las empresas de la región son importantes. Así, la colaboración entre la Cecam y la Consejería de Sanidad en materia de calidad de las empresas agroalimentarias está dando unos resultados altamente satisfactorios y está situando a nuestra empresas en unos niveles de calidad que superan altamente la media nacional.

Jesús BÁRCENAS LÓPEZ
Presidente de la Confederación Regional de Empresarios de Castilla-La Mancha (Cecam)

PUERTO SECO, NUEVA OPORTUNIDAD

TRAS un largo período de estancamiento, el ambicioso proyecto de creación del denominado «Puerto Seco» de Azuqueca de Henares parece que toma nuevo impulso. En sus orígenes, este plan consistía, ni más ni menos, en conectar industrialmente esta zona del Corredor del Henares con el puerto de Barcelona utilizando el ferrocarril, para así buscar una salida al mar de las mercancías desde el corazón de España.

Ahora el proyecto se vuelve a relanzar, pero incluso de forma más ambiciosa, puesto que se propone diversificar las vías de salida de mercancías a través de los puertos de Bilbao, Santander y Valencia.

El objetivo es de tal envergadura

que merece la pena afrontarlo de una vez de manera decidida y sin las reticencias que lo han frenado hasta la fecha. Azuqueca de Henares tiene la oportunidad de ser el primer lugar de España donde se pone en marcha un proyecto de estas características. Pero las oportunidades hay que aprovecharlas.

Sus responsables saben que se cierne la sombra del «Puerto Seco» de Coslada, aunque Azuqueca debe hacer valer su ventaja en esta carrera. Frente a Coslada, dispone ya de una zona aduanera y otra logística de almacenaje, así como la infraestructura ferroviaria necesaria. Por eso sería imperdonable dejar pasar una oportunidad única de progreso.

CONTROLAR EL RIESGO ALIMENTARIO

EN este mes se ha dado por finalizado el proyecto de aplicación del sistema de Análisis de Riesgos y Control de Puntos Críticos, dirigido a mejorar el control de la calidad de la industria agroalimentaria. Es decir, un control de la calidad de los productos que parte de la iniciativa de la misma empresa, que a través de sus técnicos vigila que la cadena productiva cumple con todos los requisitos que certifiquen la garantía de sus productos.

La campaña consiste en centrar los esfuerzos en la corrección de defectos o fallos que puedan ser causa de alteración de los productos o enfermedades en los consumidores, lo que además ofrece un saldo favorable en la relación coste/beneficio. El control de la elaboración del producto es un

factor que no sólo favorece la competitividad, sino que además puede evitar muchos problemas de enfermedades derivadas del consumo de productos agroalimentarios. No hay que olvidar los graves problemas surgidos con los casos de triquinosis, escorbuto o del engorde fraudulento de animales con clenbuterol.

Por todo ello, cabe destacar el trabajo conjunto realizado por la Consejería de Sanidad y la Confederación Regional de Empresarios de Castilla-La Mancha (Cecam), que en los últimos meses han formado a técnicos y trabajadores de estas empresas. Más de cien se han beneficiado, pero aún queda mucho por hacer, por lo que es de esperar que la campaña siga hasta alcanzar una cobertura total.

Nombres propios

Mariano Gómez

El presidente de la Mancomunidad de Cabañeros y alcalde de Horcajo de los Montes, Mariano Gómez, ha criticado los recortes al programa europeo «Leader» anunciados por el Ministerio de Agricultura «por la repercusión directa que tendrán en la comarca». Gómez ha calificado como un «menosprecio y una toma de pelo» la decisión anunciada por la ministra de Agricultura, Loyola de Palacio, de reducir las aportaciones procedentes de la Administración central a los programas «Leader» y ha asegurado que el recorte tendrá un efecto muy negativo para la comarca al reducirse en más de 200 millones la cantidad.

Emiliano García-Page

El consejero de Obras Públicas de Castilla-La Mancha, Emiliano García-Page y su homólogo en Andalucía, Francisco Vallejo, han aprobado recientemente una iniciativa para coordinar el desarrollo de obras públicas comunes a través de la constitución de una mesa de coordinación en la que se debatan las iniciativas de carreteras, obras hidráulicas y ferrocarril. Emiliano García-Page ha defendido el proyecto amparándose en que con anterioridad al encuentro producido entre los titulares de Obras Públicas de las dos consejerías, se ha hecho un trabajo de campo entre las direcciones generales para acordar las actuaciones.

Javier Rupérez

Los diputados del Partido Popular Javier Rupérez y Eduardo Rodríguez Espinosa se han reunido esta semana con el presidente de la Confederación Provincial de Empresarios de Ciudad Real, Jesús Bárcenas, y el secretario, Álvaro Maldonado, para tratar sobre diferentes aspectos de la política económica de la provincia. Entre los asuntos abordados figura el de las ventajas que ha supuesto el programa de iniciativa a las Pymes, así como la percepción de crecimiento económico que existe en la provincia y sus proyectos, como el del futuro aeropuerto, la autovía Ciudad Real-Puertollano, el nuevo hospital y el polígono.

El puerto seco de Azuqueca prevé ampliar sus salidas al mar a través de Bilbao, Santander y Valencia

Si hasta ahora el Puerto Seco de Azuqueca de Henares como terminal de carga y descarga de mercancías, se encontraba en conexión directa con el Puerto de Barcelona, ahora las expectativas que existen se han visto aumentadas. Azuqueca de Henares ampliará su costa en lo sucesivo, ya que se prevé que en el primer trimestre del año 1998 se pueda poner en funcionamiento el primer tren Bilbao-

Puerto Seco de Azuqueca. En breve comenzará la actividad de trenes en conexión con el puerto de Santander y se negocia que esta misma acción se pueda emprender con el puerto de Valencia. A pesar de ser un proyecto difícil, la actividad centrada en torno al Puerto azudense se espera consolidar en 1999. De momento Puerto Seco Azuqueca de Henares S. A. ya ha puesto los motores en marcha

Guadalajara. Rocío Ruiz

Si ya las antiguas civilizaciones valoraban que una ciudad tuviera puerto de mar por las amplias posibilidades que ofrecía en el ámbito del comercio y las comunicaciones, Azuqueca de Henares ha encontrado ya su salida al mar, y no sólo al Mediterráneo a través del puerto de Barcelona, sino que las perspectivas son ampliar su conquista hacia el Cantábrico, estableciendo comunicación directa con el Puerto de Bilbao y el de Santander y afianzar su salida al Mediterráneo a través del puerto de Valencia. Estas son las miras que tiene Parques Empresariales Gran Europa, integrada en el grupo BBV, que acaba de asumir la gestión integral del Puerto Seco de Azuqueca de Henares y del transporte ferroviario en esta localidad.

El puerto seco azudense comenzó a funcionar en el año 1996 como una terminal ferroviaria de carga y descarga y una zona de actividades logísticas conectada directamente con el Puerto de Barcelona, la zona de actividades logísticas, y el Consorcio de la Zona Franca. Combinando el transporte terrestre-marítimo, se ha pretendido crear una red de distribución de mercancías entre las grandes zonas económicas mundiales (sudeste asiático, América del Norte, y Unión Europea), así como entre las zonas económicas más importantes de España.

Actividades logísticas

En torno a la terminal ferroviaria de Azuqueca en conexión directa por vía férrea ahora con el Puerto de Barcelona y en el futuro con Bilbao, Santander y Valencia, se está desarrollando una Zona de Actividades Logísticas (ZAL), un área para el despliegue de actividades de manipulación, distribución y almacenaje de mercancías. Además, con el fin de facilitar la implantación y la actividad de empresas como operadores logísticos, la ZAL está desarrollando un conjunto de naves pensadas para cubrir las necesidades de distintas empresas del sector logístico.

Proyectos similares funcionan



Desde mayo de 1997 el operador ferroviario que realizaba el servicio Puerto de Barcelona-Puerto Seco ha parado temporalmente su actividad. (Fotos: Javier Fernández-Largo)

ya en otros lugares del mundo como Hamburgo, Rotterdam, Bremen, Génova y, aunque el propio consejero de Industria y Trabajo de la Junta, Fernando Sánchez-Bódalo, ha sido el primero en reconocer en su última visita que «el complejo tiene el porvenir que siempre se le ha supuesto y todas las oportunidades que los

estudios determinan que debe tener», también afirmó que «es un proyecto difícil de consolidar». Al puerto seco de Azuqueca de Henares le acecha además otro peligro, y es que existe una iniciativa competidora en Coslada que, aunque todavía es sólo un proyecto («Puerto Madrid») y no ha logrado poner ni un solo ladri-

Hasta ahora hay instaladas en la zona de actividades logísticas (ZAL) 45 empresas, tres de las cuales se encuentran en construcción y siete en proyecto de ejecución

llo. Sin embargo, ha dado mucho que hablar. Por un lado, se pensó que esta iniciativa podría hacerle sombra al puerto de Azuqueca porque cuenta con la ventaja de disponer de una mayor cercanía a Madrid; si bien el suelo está a un precio más caro en esta Comunidad que en Guadalajara. Otra idea es la que defienden los responsables del Puerto Madrid, quienes siempre han apostado porque ambos puertos secos, son complementarios.

Sánchez Bódalo también mantiene una opinión similar, quien ha subrayado que «nosotros estamos intentando hacer valer las ventajas competitivas que tiene nuestro territorio sin hostilidades. La Comunidad de Madrid y Castilla-La Mancha se benefician de un flujo de mercancías y oportunidades que, lejos de ser motivo de enfrentamiento, deben sumarse para alcanzar éxitos conjuntos». La Junta además, ha manifestado su voluntad de mantener los estímulos a la inversión y está estudiando la posibilidad de habilitar fórmulas económicas con el apoyo y el concurso de empresas y entidades crediticias de Castilla-La Mancha.

Maduración lenta

El consejero de Industria señaló recientemente que el proyecto azudense «requiere una maduración muy lenta que debe cuajar tras el cambio de orientación en los planteamientos». Y eso es precisamente lo que ha hecho Parques Empresariales Gran Europa, que acaba de asumir recientemente la gestión integral del Puerto Seco y del transporte ferroviario. Con ello, deja de estar monopolizada por un solo operador y queda abierta a todos los operadores de las empresas que están instaladas en esta zona del Corredor del Henares.

De momento, se ha procedido a cambiar la denominación de la compañía que de llamarse TCC Puerto Seco S. A., ha pasado a denominarse Puerto Seco Azuqueca de Henares S. A., una compañía en la que están integrados TCC Sea Train, la Autoridad Portuaria de Bilbao, Sodicamán, Parques Empresariales Gran Eu-

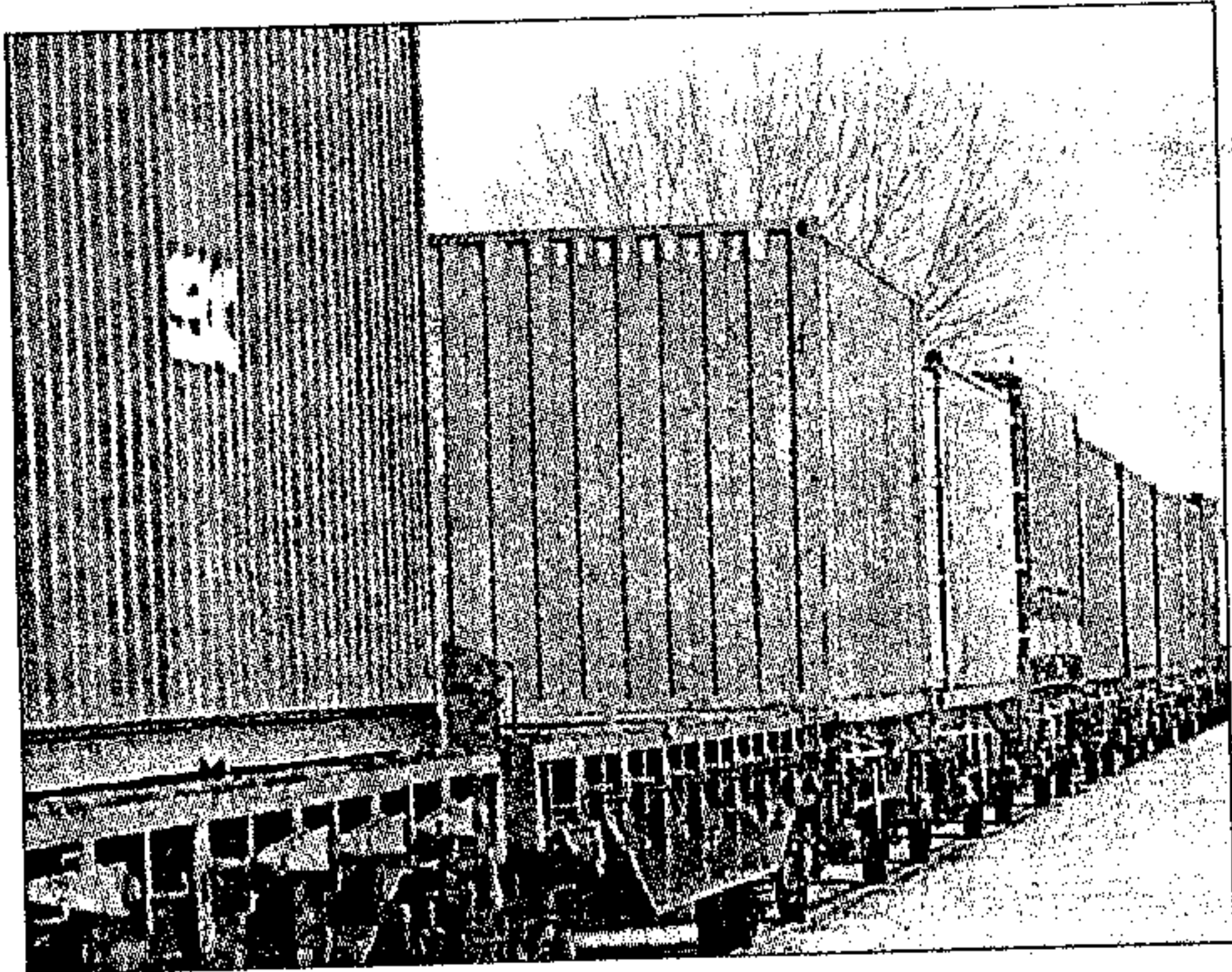

En el primer trimestre de 1998 se espera reanudar la actividad con el tren Bilbao-Puerto Seco

ropa, y el Consorcio de la Zona Franca. Su objetivo básico consiste en explotar la terminal ferroviaria existente dando servicio a cualquier empresa cliente que desee utilizarla.

También se se pretenden ampliar las instalaciones con las que se cuentan con financiación europea (fondos Feder).

El acondicionamiento del Puerto Seco incluirá la construcción de un depósito de unidades de carga que se encuentran vacíos a la espera de ser llenados para el tránsito hacia la terminal de destino y su posterior embarque y distribución. La obra se proyecta realizar en terreno municipal arrendado a la terminal ferroviaria.

Además se prevé la creación de

una oficina y una nave-depósito para servicios aduaneros. La Dirección General de Aduanas, el 23 de julio de 1996 autorizó la gestión de un depósito aduanero público tipo «A» con la consideración de «almacén de depósito temporal».

A todo ello hay que añadir la construcción de una nave-tinglado para consolidación-desconsolidación de cargas, que tiene como finalidad la recepción de mercancías de distintos orígenes para consolidarlas en unidades de carga completa para su posterior envío por ferrocarril.

Se cree que la existencia de esta instalación «favorecerá el incremento de tráfico, la reducción de los costos de acarreos intermedios y la generación de



La superficie de zona de actividades logísticas es de 634.500 metros cuadrados

nuevos empleos en el Puerto Seco», según ha informado Parques Empresariales Gran Europa.

Este macroproyecto que se cierne sobre la zona azudense no puede desvincularse de otro auspiciado por instituciones de todos los ámbitos y organizaciones

y colectivos de todo tipo que es el llamado «Plan Corredor».

Su objetivo último es el de potenciar el tramo alcarreño del Corredor del Henares para la instalación de nuevas empresas que desarrollen su actividad, zona en la que ya se encuentra el Puerto Seco azudense.

Lanzamiento en el 98 y consolidación definitiva en 1999

Guadalajara. R. R. Desde mayo de 1997 el operador ferroviario que realizaba el servicio Puerto de Barcelona-Puerto Seco de Azuqueca de Henares, TCC Sea Train, ha parado su actividad. Puerto Seco de Azuqueca de Henares S. A. se encargó de realizar diversos contactos con entidades y empresas interesadas en desarrollar su actividad en la terminal ferroviaria. Fruto de todas estas gestiones ha sido el que la Autoridad portuaria de Bilbao haya decidido entrar como accionista de la terminal ferroviaria azudense, que ya ha solicitado a Renfe la prestación de servicios de transporte ferroviario.

De esta forma, se prevé que para el primer trimestre del año 1998 se ponga en funcionamiento el tren Puerto de Bilbao-Puerto Seco de Azuqueca de Henares.

También se han establecido acuerdos con el principal operador del Puerto de Santander, Cantábrica de Silos, y se espera

que en breves días se comience con la actividad de trenes, según ha informado el gerente de Parques Empresariales Gran Europa, Ramón Vázquez.

A la par se están gestionando acuerdos para el establecimiento de otros tráfico de mercancías con origen y destino en el puerto seco azudense.

El proyecto de Zona de Actividades Logísticas que se ha creado en torno a esta terminal, comenzó en el año 1991 con una superficie de 634.500 metros cuadrados, 64.000 metros cuadrados para zonas verdes y 26.000 para usos diversos.

En total se encuentran instaladas 45 empresas, tres de las cuales están en ejecución y siete en proyecto.

Durante el año 1997 se han ins-

talado en la ZAL de Azuqueca empresas como Volvo construction equipment, con base logística de maquinaria y una parcela de 18.000 metros cuadrados, con almacén de recambios, taller, instalaciones auxiliares y centro de formación; Shell España, S. A., con una estación de servicio que ocupa una superficie de 5.000 metros cuadrados; Sabroso Fraile, donde está ubicada su base logística de autobuses, dotada de taller de reparaciones e instalaciones de lavado de vehículos industriales; Servicios Logísticos Integrados (con una nave logística multiclientes presta servicio de almacenaje, depósito aduanero, aprovisionamiento, distribución e información de gestión logística); Liasa (Lácteos Industriales Agrupa-

dos), tiene prevista la terminación de sus nuevas instalaciones para el próximo mes de enero y se dedicará a la producción y distribución de nata y otros productos lácteos; e Hidrat, que prevé también terminar sus instalaciones para el próximo mes de enero. Se dedicará a la producción y distribución de puentes-grúa y otros complementos y ocupará una parcela de 5.672 metros cuadrados.

Para el gerente de Parques Empresariales Gran Europa, las perspectivas con las que cuenta el proyecto azudense son muy buenas, aunque es complejo en sí mismo porque en él intervienen multitud de factores.

Vázquez calcula que el lanzamiento de este proyecto será en el año 1998, con la incorporación de nuevos operadores, pero la consolidación definitiva será en el año 1999, que es cuando se espera empezar a obtener beneficios sobre todas las inversiones realizadas.

INDUSTRIAS AGROALIMENTARIAS

El control de la calidad de la industria agroalimentaria, paso decisivo para competir con garantías en Europa

LA pasada semana se celebró en Toledo la «Jornada sobre Análisis de Riesgos y Control de Puntos Críticos en la Industria Agroalimentaria de Castilla-La Mancha», a la que asistieron empresarios del sector agroalimentario y representantes de la Administración regional. Este encuentro ha sido el colofón de más de un año de trabajo, a lo largo del cual la Confederación Regional de Empresarios (Cecam) y la Consejería de Sanidad han llevado a cabo un proyecto para la implantación del sistema de Análisis de Riesgos y Control de Puntos Críticos.

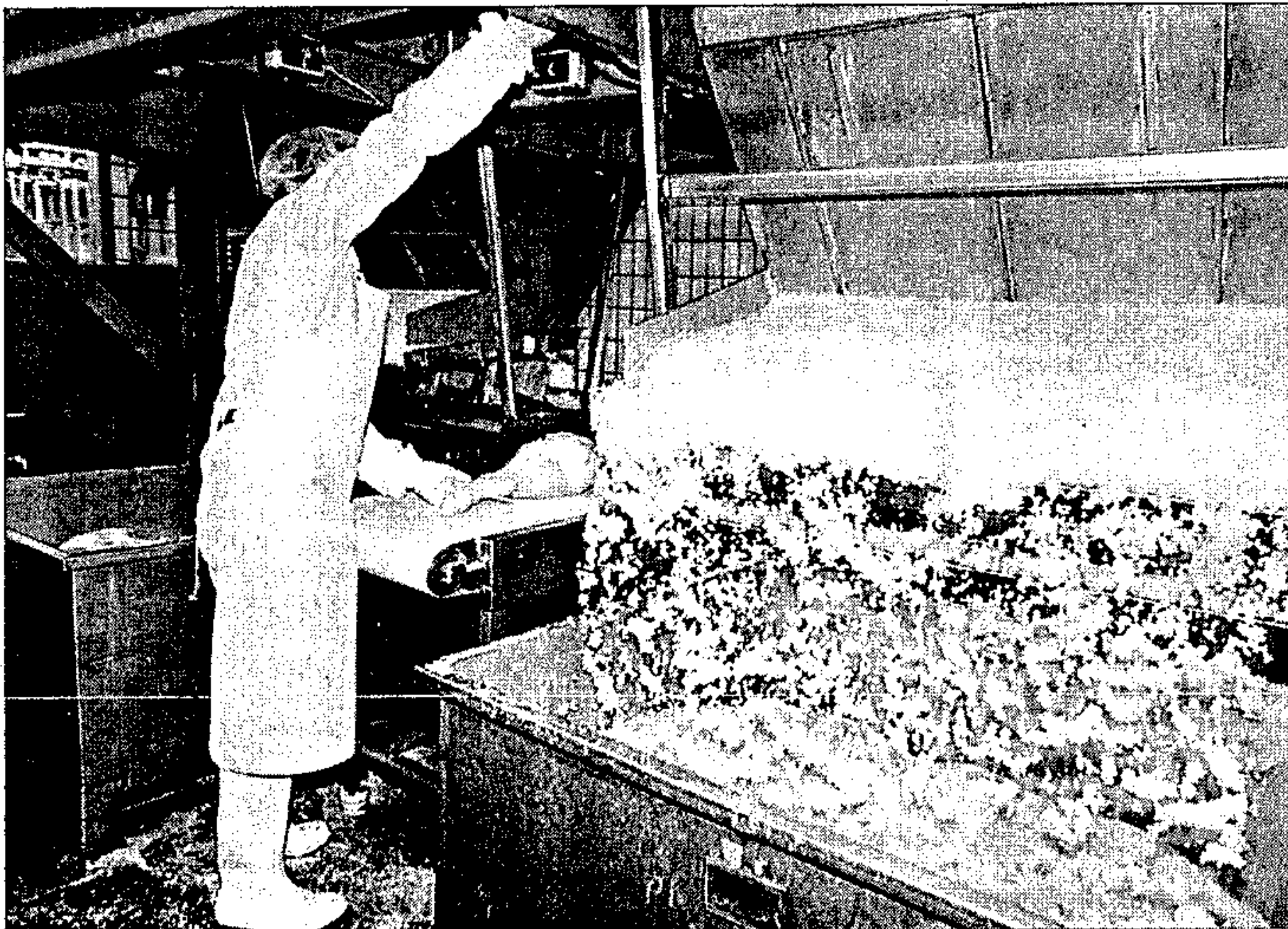

Las empresas de salazones tienen una gran importancia en el sector cárnico de Castilla-La Mancha

Toledo. Pilar Hernández
El sistema de Análisis de Riesgos y Control de Puntos Críticos (Arcpc) se ha estado implantando durante más de un año, de forma gratuita, en las industrias castellano-manchegas del sector cárnico y de pescado, gracias al convenio suscrito entre la Confederación Regional de Empresarios de Castilla-La Mancha (Cecam) y la Consejería de Sanidad. Un equipo técnico se ha encargado de asesorar a los industriales en asuntos de calidad e higiene de los alimentos y en implantar el sistema Arcpc.

En unas jornadas celebradas la pasada semana en Toledo se trató sobre la puesta en marcha

en estas empresas agroalimentarias del sistema de aseguramiento de la calidad basado en autocontroles sanitarios por parte de las propias empresas. Según ha explicado el presidente de la Cecam, Jesús Bárcenas, «en un año de colaboración hemos conseguido que más de 110 empresas cárnicas de la región implanten un sistema de aseguramiento de la calidad que, aparte de sus beneficios sanitarios para el consumidor, mejora la competitividad de estas empresas en el

mercado nacional y europeo, estando previsto que de cara al año próximo se trabaje en otros sectores como el lácteo, entre otros».

Y es que el Real Decreto

2207/1995 que traspone al marco legislativo español la Directiva 93/43/CEE, por el que se establece las normas de higiene relativas a los productos alimentarios, hace extensivo el sistema

Más de 100 empresas se benefician del sistema de Análisis de Riesgos

Toledo. P. H.
Desde la puesta en marcha del convenio entre la Cecam y la Consejería de Sanidad, en octubre del pasado año, se han beneficiado del sistema de Análisis de Riesgos y Control de Puntos Críticos más de cien empresas del sector cárnico de la región, lo que supone el 34 por ciento del total de Castilla-La Mancha. El número total inicial de empresas de las que se partía original-

mente eran 311, sin incluir maderos o centros de sacrificio, es decir, producción primaria que la legislación horizontal exime.

Los productos estudiados en las diversas industrias han sido aves, productos de caza, salazones, embutidos, tratados por el calor, conservas cárnicas, tripas y despojos, grasas, almacén y distribución, salas de despiece, ahumados, adobados y pizzas y pastas elaboradas con carne.

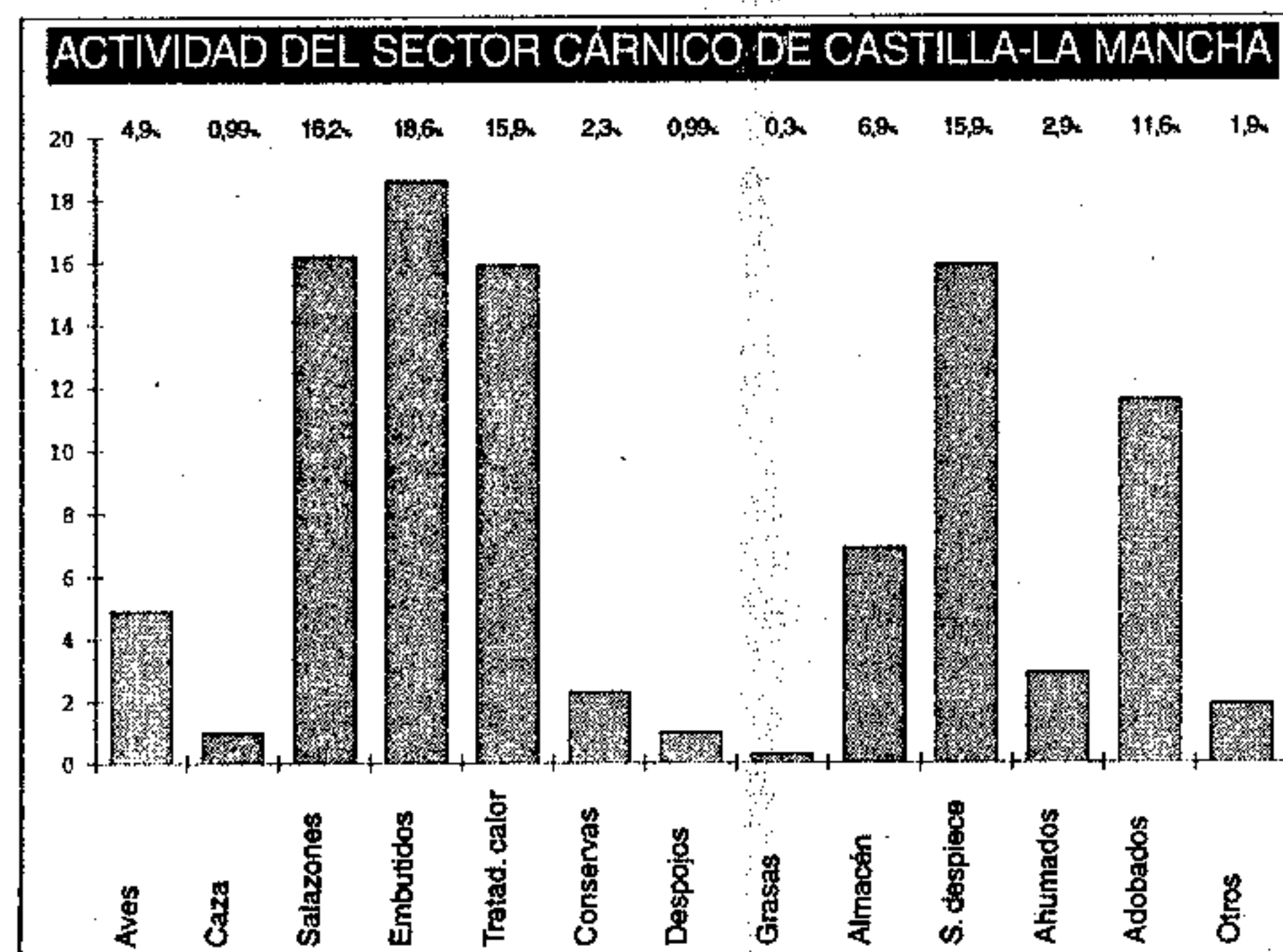

La actividad más estudiada ha sido la elaboración de embutidos, seguida de los salazones, productos tratados por el calor y salas de despiece. Los productos adobados tienen una importancia relevante en todas las provincias.

Los técnicos que existen en las empresas, o que asesoran ocasionalmente en materia de calidad, higiene, tecnología, etc, no su-

perá el 20 por ciento, quedando un gran número de empresas que elaboran sus productos basándose en sus conocimientos adquiridos por la experiencia. En cuanto a los trabajadores, más del 80 por ciento de las empresas tienen menos de 20 trabajadores, siendo éstas las que además tienen más carencia en cuanto a técnicos asesores.

INDUSTRIAS AGROALIMENTARIAS

Asegurar la calidad de los productos alimentarios de una industria, asegura también la competitividad de la empresa, su permanencia y mantenimiento en el mercado, que es el que dictamina en cuestiones de calidad

Arcpc a todos los alimentos, sentando una base legal para su implantación en las industrias agroalimentarias.

Entre las conclusiones más significativas que se ofrecieron en la jornada sobre la industria agroalimentaria se puede decir que el sistema de Análisis de Riesgos y Control de Puntos Críticos es una herramienta estructurada con las fases bien definidas, lo que facilita su aplicación en cualquier proceso desde la producción hasta el consumo. Supone un planteamiento sistemático para la identificación, valoración y control de los riesgos sanitarios.

Equipo multidisciplinar

La aplicación de este sistema exige un profundo conocimiento de la ciencia y tecnología de los alimentos, con participación de un equipo multidisciplinar de diferentes profesiones, que obliga a pensar aplicarlo en todos los eslabones de la cadena alimentaria, desde la producción, procesado, transporte y comercialización hasta la utilización final en los establecimientos dedicados a la alimentación o en los propios hogares.

En la memoria de experiencia de implantación del sistema de autocontrol sanitario se advierte de la controversia inicial existente en el sector al confundir análisis de riesgos con la analítica laboratorial, «pero en el transcurso del convenio entre Cecam y la Consejería de Sanidad, los empresarios han comprendido que la analítica laboratorial es una parte más del sistema que debe de ser

interpretada de una forma adecuada cuando los resultados no estén comprendidos dentro de un rango de tolerancia microbiológica determinada».

Otro punto importante en el que se incide es que la responsabilidad de la implantación del sistema de autocontrol es de los establecimientos y el de control y verificación que se está haciendo es de la Administración.

Calidad y competitividad

Es un método objetivo de asegurar la calidad de los productos alimentarios de una industria. Por tanto, si se asegura la calidad, se asegura también la competitividad de la industria, su permanencia y mantenimiento en el mercado, que es el que dictamina en último lugar y sobre todo en cuestiones de calidad.

El sistema de autocontrol concentra todos los esfuerzos en corregir los defectos o fallos que son causa de alteración de los productos o enfermedades en los consumidores, identificándolos, valorando su gravedad y de la probabilidad de su presentación, asociados con la producción, obtención o recolección, procesado o manufacturación, distribución, comercialización, preparación y utilización de alimentos crudos o de productos transformados, determinando los puntos críticos de control en los que se puede controlar, reducirse al mínimo o prevenirse un peligro o riesgo.

Según sus responsables, la implantación correcta del sistema Arcpc disminuye los costes totales de producción y los costes reales asociados con las enfermedades transmitidas por los ali-

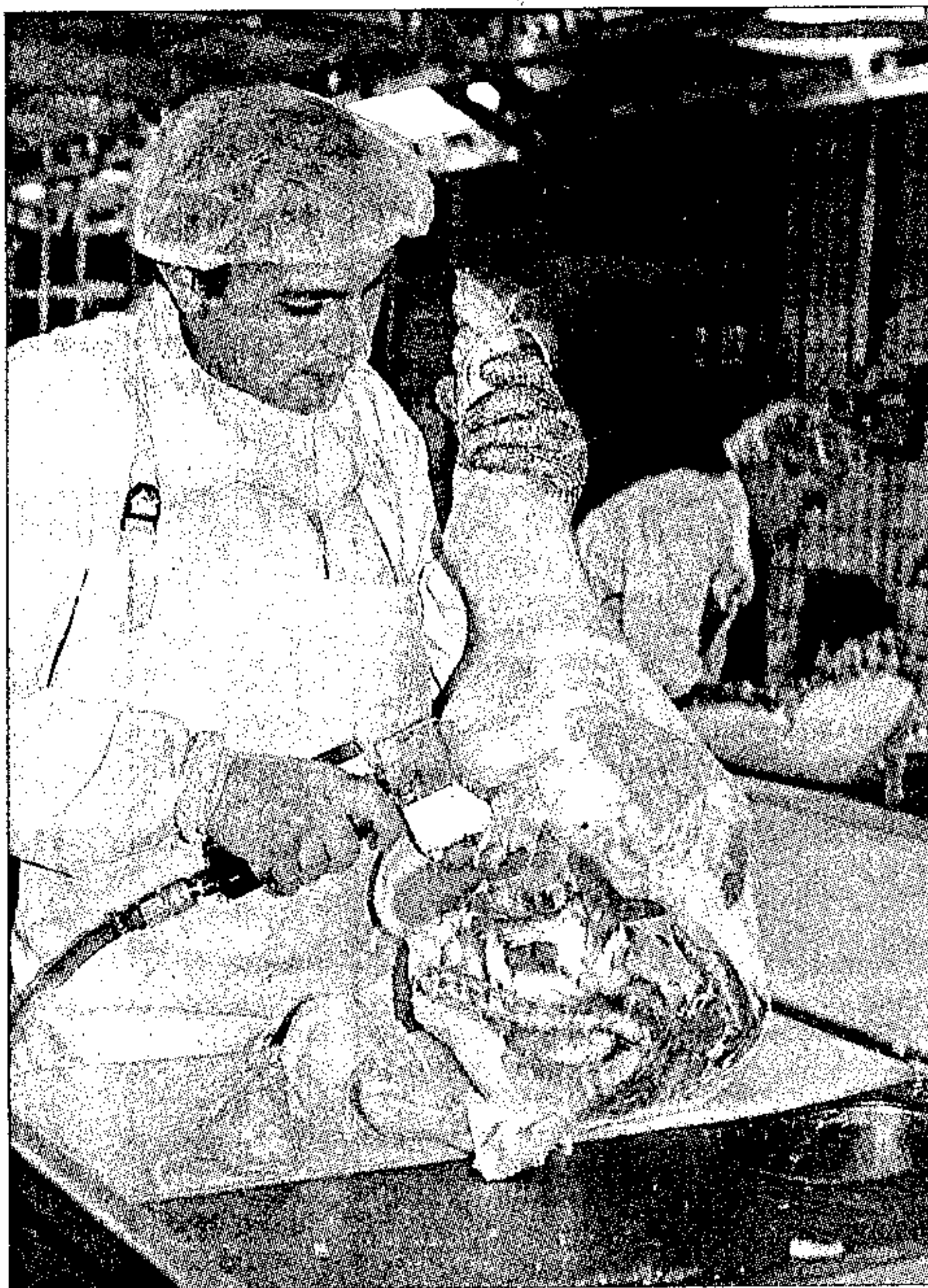

Fotos: Pino Fontelos

Las empresas deben ser las que asuman el autocontrol de los productos

mentos. En consecuencia, resultan más favorables la relación coste/beneficios.

La formación

La formación de los técnicos es un pilar básico e imprescindible para obtener beneficio en su trabajo. Por ello, la Dirección General de Salud Pública y la Cecam han trabajado conjuntamente para ofrecer conferencias y charlas en las distintas organizaciones empresariales provinciales y en las industrias agroalimentarias sobre el sistema Arcpc.

También se ha realizado una propuesta para obtener financiación del Forcem y llevar a cabo actividades formativas, cuyos be-

neficiarios serán los trabajadores de la industria agroalimentaria de Castilla-La Mancha. Con este proyecto se intenta cubrir una de las necesidades más importantes que tienen los trabajadores y que son las relativas al conocimientos de aspectos de higiene, sanidad, tecnología, manipulaciones correctas de los alimentos, etc.

En este programa también está previsto que el Colegio de Veterinarios de Toledo lleve a cabo cursos de formación para los profesionales veterinarios, tanto de empresas como oficiales, que necesitan conocimientos para abordar la materia. Actualmente, estos cursos se encuentran en preparación.

Cualquier día ...

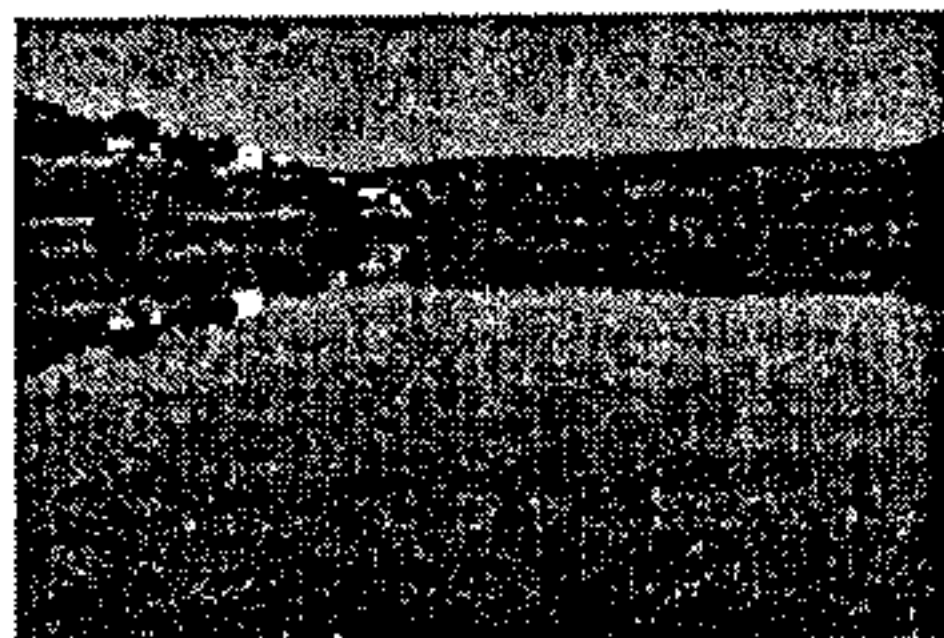

Lagunas de Ruidera

En cualquier momento



Cabaneros

Así es Ciudad Real

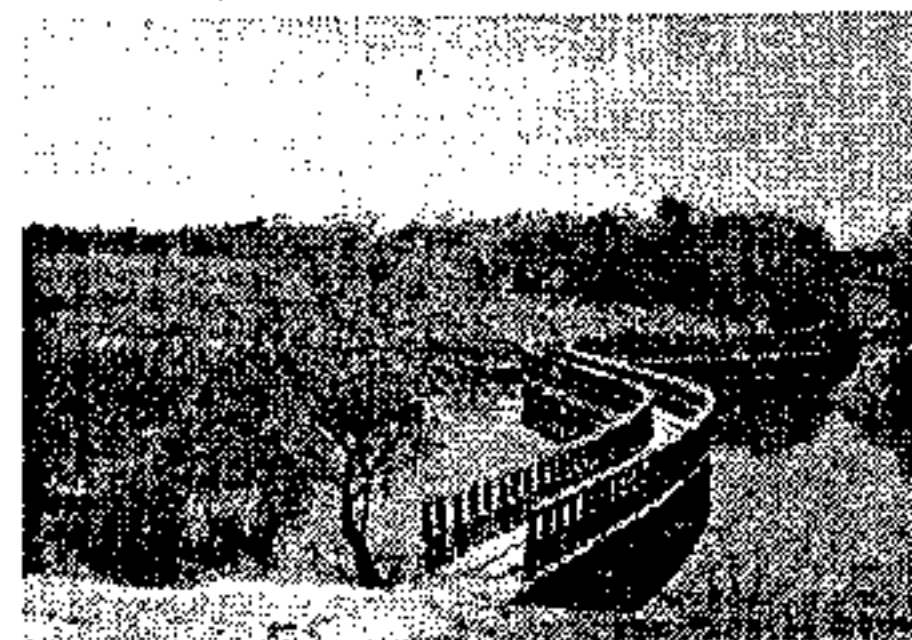

Tablas de Daimiel



Diputación Provincial de Ciudad Real



EMPRESAS

El consultor

La difícil compra de la vivienda propia

En estos tiempos más que nunca, acceder a una vivienda propia resulta un difícil objetivo, no sólo por los condicionantes económicos, sino por los tan sufridos trámites y la enrevesada legislación. Cuando encuentre un inmueble que se ajusta a sus necesidades, gustos y posibilidades y durante la negociación con el propietario, nunca está de más acudir al Registro de la Propiedad. Mediante nota simple informativa, usted podrá comprobar los datos del propietario que figura inscrito y si el piso tiene alguna carga o gravamen (hipotecas, embargos...). Cumplida esta precaución, a usted le protege la buena fe registral, que implica, en pocas palabras, que los datos inscritos son la verdad jurídica y que la realidad de los hechos (si son distintos) no pueden a usted perjudicarle una vez inscrita su adquisición.

Respecto a las inmobiliarias justo es decir que prestan un muy útil servicio, dado que encuentran una vivienda a su medida, ocupándose de todo el trámite de la compraventa; pero por un precio, que suele rondar del 3 al 5 por ciento del precio de compra. Las inmobiliarias le ofrecen firmar un contrato de adhesión por el que usted contrata sus servicios y en ocasiones se debe comprometer a darles la exclusividad de la operación, al menos por un plazo. Vista una vivienda, si no se firma inmediatamente el contrato de compraventa, se suele firmar un contrato de señal entre comprador y vendedor.

Los constructores le ofrecen una vivienda, en la mayoría de las ocasiones en proyecto o en construcción. En estos casos debe asegurarse que al firmar el contrato de señal se le adjunte una memoria del proyecto en la que se especifique con claridad y detalle la vivienda que usted reserva, los materiales y calidades, los plazos de entrega y las condiciones de pago. Si no especifica por escrito lo que compra, no podrá reclamar después.

Respecto a los contratos de señal, no siempre tienen una forma definida, no tienen porqué incluir clausulado, a veces el mero recibo hace las veces del mismo. El dinero entregado a cuenta implica una opción de compra y en caso de arrepentirse el futuro comprador, perderá la suma; si es el vendedor quien incumple su promesa, deberá devolver al comprador el doble de la suma entregada por éste. Una última precaución consiste en formalizar siempre en escritura pública ante Notario el contrato de compraventa, de este forma se tendrá acceso al Registro de la Propiedad y así figurar frente a terceros como el nuevo propietario del inmueble.

Estas operaciones están sujetas al pago del IVA (7 por ciento valor de compra) si se trata de una vivienda de nueva construcción o al Impuesto de Transmisiones Patrimoniales (6 por ciento valor de compra) si se trata de una vivienda de «segunda mano»; impuestos que debe liquidar y abonar al comprador. El impuesto sobre el incremento del valor de los terrenos de naturaleza urbana deberá abonarlo el vendedor.

Denia y Molero, S.L.
Centro Comercial Buenavista. Toledo.

Bodegas «Los Llanos» inaugura una cueva con capacidad para 12.500 barricas de roble

EL presidente del Ejecutivo Autónomo, José Bono, participó ayer en el acto inaugural de las instalaciones de crianza de vinos grandes reservas de Bodegas «Los Llanos» de Valdepeñas, en las que la empresa ha invertido entre 800 y 1.000 millones de pesetas, de los cerca de 3.000 a los que asciende el montante global destinado a estas instalaciones, situadas en el kilómetro 200,5 de la Nacional IV (Autovía de Andalucía).

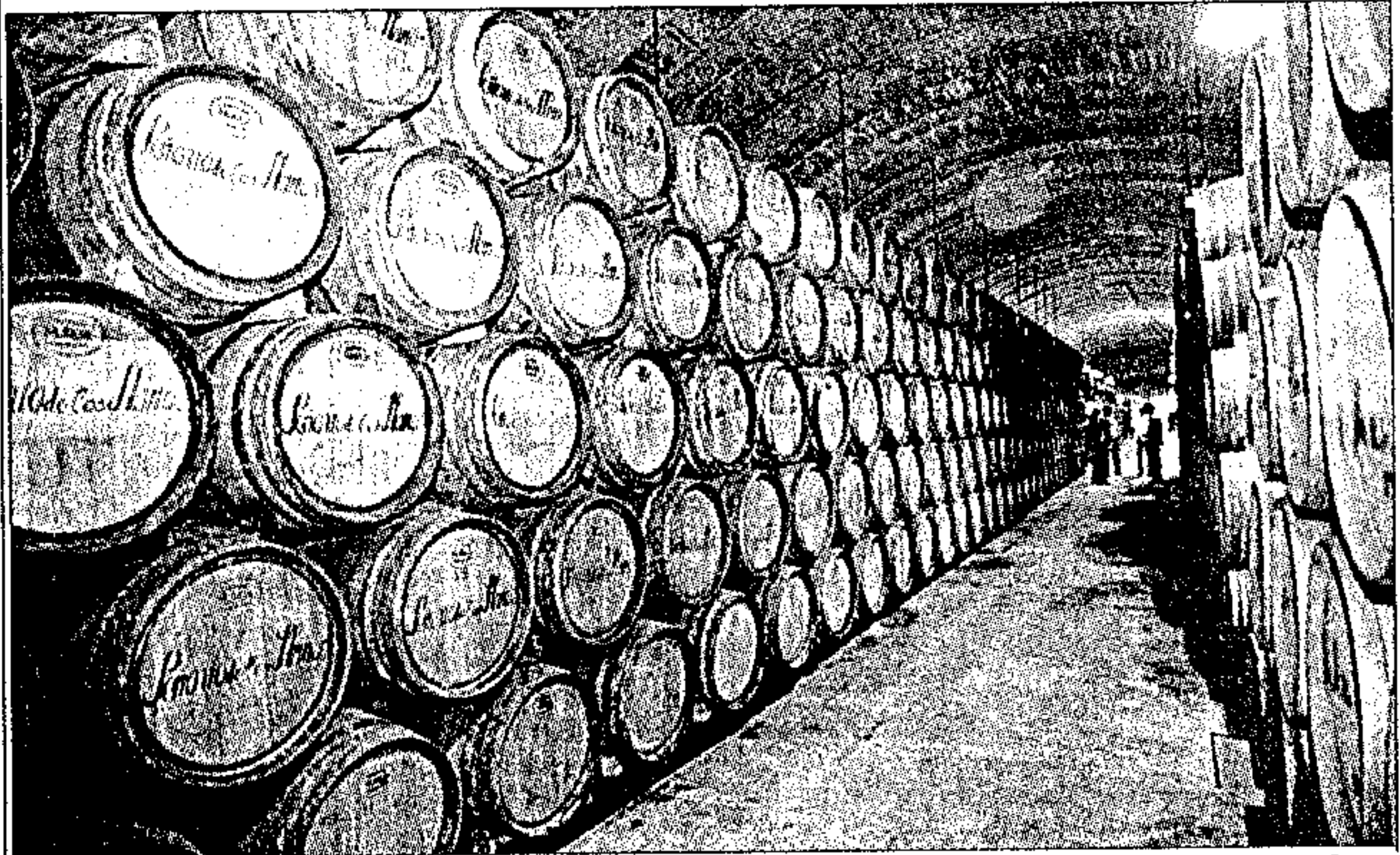

J. Fernández Largo

La bodega de Valdepeñas duplicará con las nuevas instalaciones su capacidad actual

Valdepeñas. Elisa Laderas La ampliación que ha llevado a cabo la firma, según explicó a ABC el director técnico de «Los Llanos», Juan Sánchez Moreno, se inició en los años 80, con la adquisición de un terreno de 110.000 metros cuadrados junto a la Autovía de Andalucía, en la que se construyeron las instalaciones destinadas a la elaboración de vinos tan prestigiosos como «Señorío de Los Llanos» y «Pata Negra», ambos acogidos a la Denominación de Origen «Valdepeñas».

Después de concluir esta primera fase, en la que se invirtieron en torno a los 2.000 millones de pesetas, la empresa compró una finca de 275 hectáreas de vides cencibel, en la vecina localidad del Pozo de la Serna, además de construir una gran cueva subterránea de 4.000 metros cuadrados de superficie con unas condiciones óptimas para el cuidado de los vinos de calidad, como los de Crianza, Reserva y Gran Reserva.

La cueva, que fue inaugu-

rada ayer, cuenta con una capacidad para 12.500 barricas, lo que duplica las existencias actuales, subrayó Sánchez, quien agregó que la misma tiene una temperatura constante de 15 grados y una humedad relativa del aire mínima de un 75 por ciento.

El resto de las inversiones de esta segunda fase,

La bodega «Los Llanos» ha invertido cerca de 3.000 millones de pesetas en mejorar todas sus instalaciones

que fluctúa entre los 800 y los 1.000 millones, incluyen las unidades frigoríficas para controlar el proceso de fermentación del vino y retener los aromas primarios, además de la maquinaria enológica destinada a estabilizar los vinos. En definitiva, se trata de un ambicioso proyecto ambientado a impulsar la nueva generación de los vinos acogidos a la Denominación de Origen «Valdepeñas» en la que se

apuesta por una gama alta que está teniendo una gran aceptación en la Unión Europea y, fundamentalmente, en los países nórdicos. Bodegas «Los Llanos» se constituyó hace algo más de 25 años sobre una bodega que se inauguró en 1875 perteneciente a la familia Caravantes. Con el paso del tiempo y las fuertes inversiones, el grupo Co-secheros Abastecedores ha apostado por una dinámica empresarial con objetivos que pasan por la mejora de la calidad de los vinos amparados por la mencionada denominación, mediante la

incorporación de tecnología punta y la conquista de nuevos mercados.

Esta firma facturó el pasado año 5.600 millones de pesetas, una línea ascendente que, confían, continúe durante los próximos años, ya que durante este ejercicio esperan alcanzar un volumen de facturación de unos 6.000 millones de pesetas. La empresa vitivinícola emplea directamente en torno a las 40 personas.

EMPRESAS

La empresa de esterilización Ionmed comienza el periodo de pruebas en Tarancón

LA empresa Ionmed S.A. está a punto de finalizar las obras de su nueva factoría en la localidad de Tarancón y ha iniciado el periodo de pruebas para comenzar su actividad. La nueva planta se va a instalar en la antigua carretera Madrid-Valencia, en los terrenos previstos por el Ayuntamiento en la segunda fase del Plan Parcial de Ordenación Urbana, cuya aprobación se hará efectiva el próximo mes en una sesión plenaria.

Cuenca. Miren Delgado Ionmed se dedicará a la esterilización en general de materiales como productos médicos, cosméticos o de laboratorio, así como el tratamiento de productos agroalimentarios e industriales. Esta factoría se va a convertir en la primera factoría española que incorpora nueva tecnología basada en la esterilización por un sistema de haces de electrones, que se implanta como método alternativo al uso del cobalto, material usado con frecuencia en este proceso, u otro tipo de sustancias como el óxido de etileno, que es hasta ahora el procedimiento habitual.

Los responsables de esta empresa han elegido Tarancón por las grandes facilidades que la zona ofrece para la instalación de la factoría. A las buenas comunicaciones taranconeras, hay que unir los incentivos regionales y las subvenciones que se contemplan en los Fondos Feder y en el Pacto Industrial de Castilla-La Mancha, que suponen para esta empresa, por tratarse de una zona Objetivo 1, entre 50 y 100 millones más que los que ofrecía la Comunidad de

Madrid. Además, el Ministerio de Economía y Hacienda ha aprobado una ayuda adicional de 200 millones de pesetas. Tras varios meses de espera, el Gobierno central ha dado este paso, cuyo principal obstáculo era la concesión de subvenciones a una empresa participada con capital estatal.

Tanto el Ayuntamiento de la localidad, que ha vendido a sus responsables terrenos

La Federación Provincial de Asociaciones de Vecinos se ha opuesta a su instalación ante el riesgo que puede correr la población

a bajo coste, como el Gobierno regional y la Diputación Provincial de Cuenca han acogido este proyecto con gran optimismo, ya que supone una importante promoción para la comarca. No opina lo mismo la Federación Provincial de Asociaciones de Vecinos, que se ha mostrado contraria a su instalación ante el riesgo que puede correr la población por el tratamiento por radiación ionizante.

Este colectivo ha pedido a la Administración que antes que respaldar una iniciativa de este tipo, tenga en cuenta el interés general y ha matizado que no se opone al progreso de Tarancón pero que «si siete puestos de trabajo ponen en peligro la salud de un pueblo, hay que pensarlo detenidamente, máxime cuando existen alternativas eficaces e inocuas para los ciudadanos». En este sentido, el alcalde de Tarancón, Antonio Domínguez, ha indicado que la Corporación Municipal coincide plenamente con la alternativa que propone la Federación de Vecinos y que está basada «exclusivamente en electrones, ése es el sistema que se va a utilizar, por lo que no vamos a tener ningún problema».

En cuanto a la puesta en marcha del polígono industrial, a expensas de la aprobación de las normas urbanísticas, Domínguez ha indicado que la Corporación lo debatirá en sesión plenaria extraordinaria el próximo mes. Su aprobación se ha retrasado por trámites burocráticos aunque es uno de los principales proyectos.

Breves

Puertas Artevi

La fábrica de puertas «Artevi», situada en la localidad toledana de Villacañas, celebró la pasada semana su X aniversario, con la presencia del presidente de Castilla-La Mancha, José Bono. Se trata de una factoría que dispone de 65.000 metros cuadrados de instalaciones, cuenta con 800 empleados y tuvo una facturación de 7.000 millones de pesetas en 1996 y fabrica 700.000 puertas al año. Además de ser una de las empresas líderes del sector en el comercio nacional, Artevi ha abierto su producción al exterior y, hoy día, entre el 10 y el 12 por ciento de sus ventas se llevan a cabo en países como Holanda, Bélgica, Rusia, Alemania, Rusia, Lituania, Estados Unidos o Reino Unido.

Caja de Guadalajara

La Caja de Guadalajara ha suscrito un contrato con la firma de consultoría y servicios informáticos «Ibermática», quien a partir de ahora se hará cargo de los servicios informáticos que precise la entidad para el desarrollo de su actividad. Este contrato tiene una vigencia de ocho años, concretamente hasta el 2005. Ibermática es una firma líder en la prestación de servicios de «outsourcing» (en régimen externo) en España y cuenta con más de veinte años de experiencia en el sector financiero. El alcance de este nuevo contrato supone una respuesta global a los requerimientos de la entidad en el ámbito de las tecnologías de la información.

Telefónica

Telefónica felicitará este año las fiestas a sus proveedores, clientes y amigos mediante un christmas peculiar. En él anuncia que no va a enviar ningún regalo navideño del tipo que se acostumbra repartir en estas fechas entre las empresas españolas. Telefónica informa que este año destinará el importe económico previsto para la compra de los regalos de Navidad a la atención y promoción de distintas instituciones de asistencia social. Los programas de patrocinios de Telefónica se centran en la ayuda a aquellas entidades sin ánimo de lucro que a través del teléfono ayudan a personas necesitadas.

PROGRAMA DE CALIDAD PARA INDUSTRIAS AGROALIMENTARIAS

La Confederación de Empresarios de Castilla-La Mancha (CECAM) mantiene un Convenio de Colaboración con la Consejería de Sanidad, a través del cual pone a disposición de las empresas agroalimentarias de la región un Departamento de Calidad para asesorar e implantar gratuitamente programas de Autocontrol, basado en la metodología de Análisis de Riesgos y Control de Puntos Críticos (ARICPC).

Con ello se pretende conseguir un incremento de la calidad y de la competitividad de las empresas, así como cumplir con un requisito legislativo impuesto por la U.E. El sistema ARICPC es, además, una herramienta importante para conseguir un sistema de Gestión de calidad, basado en las normas ISO-9000.

Para más información, llámenos:

CECAM 925-21 46 04



CONFEDERACION REGIONAL DE EMPRESARIOS
DE CASTILLA-LA MANCHA



Junta de Comunidades de
Castilla-La Mancha
Consejería de Sanidad

AGRICULTURA

Doce granjas y 17.624 terneros de la región están acogidos al programa «Clara»

EL programa «Clara» (Carne Libre de Aditivos, Regulada y Avalada) es una iniciativa de control de carne de vacuno netamente española y de ámbito nacional; está promovido por un amplio grupo de ganaderos e industriales del sector cárnico español y cuenta con el respaldo económico de la Unión Europea, con la colaboración del Ministerio de Agricultura y está avalado por el logo de calidad europeo «Identified Quality Beef (IQB)», bajo el que, dado su nivel de exigencia, sólo se comercializa el 5 por ciento de la producción total de carne de vacuno en Europa. En Castilla-La Mancha se han acogido a este programa doce granjas y 17.624 terneros

Toledo. Pilar Hernández
La pasada semana se presentó en la capital regional el programa de control de calidad «Clara», promovido por ganaderos e industriales del sector cárnico vinculados a la Confederación Interprofesional del Vacuno (Intervac), integrada por Asovac-Aprovac, Asocarne, Fecic y Anafric-Gremsa, se adelanta a la normativa europea sobre etiquetado que, a partir del 1 de enero del año 2000, será de obligatorio cumplimiento para todos los países miembros de la Unión Europea, en virtud de un acuerdo del Consejo de Ministros de Agricultura comunitario.

A nivel nacional, 49 mayoristas y 44 industrias cárnicas (mataderos y salas de despiece) están adheridos al programa «Clara». El número de terneros controlados desde su puesta en marcha alcanza las 80.898 cabezas, de las que 33.802 reses ya han sido sacrificadas, generando una oferta de carne de 8.900 toneladas. Los terneros son criados en un total de 205 granjas españolas.

En Castilla-La Mancha están

acogidas a este programa 12 granjas con un total de 17.624 terneros, seis mayoristas y tres industrias cárnicas. Además, las carnes avaladas por el programa «Clara» se venden ya en 32 establecimientos de la comunidad autónoma.

Por provincias, en Toledo hay 6 granjas asociadas y 9.292 terneros; en Ciudad Real, 2 granjas y 7.657 reses; en Cuenca, una granja y 37 terneros; en Guadalajara otra granja y 477 terneros y en Albacete, dos granjas y 161 terneros.

Libres de aditivos

Según se puso de manifiesto en la presentación en Toledo de este programa, al que acudieron ganaderos e industriales de toda la región, «Clara» garantiza que las carnes de vacuno que llevan su etiqueta son totalmente sanas y están libres de cualquier sustancia que pueda alterar sus características naturales. Para ello, está dotado de un estricto reglamento de control que estipula las normas que han de cumplir los ganaderos y los industriales cárnicos adscritos a esta



Fotos: Óscar Huertas

Los responsables del programa junto al consejero de Agricultura

iniciativa.

Para máxima seguridad, esta labor de control es ejercida por la empresa Bureau Veritas, experta en calidad alimentaria, que está acreditada por la Entidad Nacional de Acreditación. Esta firma realiza rigurosas inspecciones en las granjas y establecimientos cárnicos asociados al Programa «Clara» y efectúa tomas de muestras que, periódicamente y sin previo aviso, se llevan a cabo tanto en las granjas como en los mataderos y salas de despiece. Además, las muestras son analizadas por laboratorios también independientes.

Este programa controla cada una de las fases que integran el proceso productivo de la carne y cuida especialmente la alimentación del ganado en las granjas. A todas las explotaciones ganaderas que cuentan con terneros inscritos en el programa «Clara» se les exige cumplir unas normas técnico-sanitarias muy exigentes y cuentan

Ganaderos de la región se dieron cita en Toledo para conocer las ventajas que para la carne de ternero tiene el programa «Clara»

con instalaciones que garantizan el bienestar de los animales, con corrales al aire libre. Los terneros proceden de las mejores razas de vacuno y son alimentados exclusivamente de forma natural, con cereales y forrajes de primera calidad.

Por estas circunstancias, el consumidor sabe que está adquiriendo una carne íntegramente controlada, sana, sin hormonas y sustancias que hayan acelerado artificialmente su engorde, ni aditivos que alteren sus características naturales. Es carne cien por cien natural y así se certifica por escrito.

Etiquetado

Además, este programa desarrolla un modelo propio de seguimiento de los terneros desde que son criados en las granjas hasta que su carne llega a las carnicerías. Para ello aplica un sistema de identificación y etiquetado exclusivo a lo largo de todo el proceso productivo.

Las carnes amparadas en el programa «Clara» se venden únicamente en las carnicerías señalizadas con los carteles «establecimiento autorizado» con el logo del programa. Estos comercios exponen, a la vista del consumidor, el Certificado de Garantía de «Clara», con información de la carne que está a la venta: desde el número de identificación del ternero del que procede y su granja de crianza, hasta el matadero y la sala de despiece que han intervenido.



AGRICULTURA

Ucaman analiza en unas jornadas el Plan de Recuperación del Viñedo

Toledo. D. T. El departamento de Formación de la Unión de Cooperativas Agrarias de Castilla-La Mancha (Ucaman) ha organizado hoy en Toledo una jornada en la que se analizará la normativa que han de cumplir los viticultores acogidos al Plan de Recuperación de la Capacidad Productiva del Viñedo, que deben proceder al arranque y plantación de nuevos viñedos y que se enmarca en una serie de jornadas que las cooperativas agrarias celebrarán en distintas localidades de Castilla-La Mancha.

La jornada, que se organiza en colaboración con la Consejería de Agricultura y Medio Ambiente y que se celebrará en la Escuela de Caza (carretera Madrid-Toledo, kilómetro 64) de Toledo, está dirigida a rectores, socios y técnicos de coo-

perativas vitivinícolas y en la misma se informará, al mismo tiempo, de las características de las distintas variedades mejorantes de vid.

Procedimiento

Isidoro Sánchez-Cabezudo, José López y Andrés Calderón, técnicos de la Dirección General de Producción Agraria de la Junta, darán a conocer la Orden de 18 de julio de 1997 de la Consejería de Agricultura, por la que se dictan las normas y el procedimiento de tramitación del régimen de autorización de plantaciones de viñedo y su incidencia en el Plan de Recuperación del Viñedo afectado por la sequía.

La exposición sobre las características agronómicas y enológicas de las variedades de vid y la orientación sobre la elección de portain-

jertos, en base a las condiciones edafológicas (del suelo) y climatológicas de las distintas zonas productoras de vino, correrá a cargo del director del Centro Vitivinícola de Tomelloso, Félix Yáñez Barrau. El delegado provincial de Agricultura y Medio Ambiente de Toledo, Javier Nicolás Gómez, será el encargado de clausurar esta jornada.

A partir del mes de enero se reabrirá el plazo para la solicitud de nuevas ayudas del Plan de Recuperación del Viñedo, después de que la Unión Europea haya autorizado ampliar su vigencia hasta el año 2001. Las cooperativas agrarias tramitaron en su fase anterior un total de 10.000 expedientes y han incidido, de manera particular, en la importancia de su ejecución de una forma correcta.

Holanda y Reino Unido, principales importadores de vino de D.O. «Valdepeñas»

Toledo. D. T. Holanda es el primer país importador de vino de Denominación de Origen «Valdepeñas» con unos 176.711 litros, de los cuales son embotellados 82.803 de tinto, 6.957 de rosado y 675 de blanco y 86.276 de tinto a granel, según fuentes del Consejo Regulador de esta Denominación de Origen.

Según el Consejo, «el total exportado en el mes de septiembre fue de 713.108 litros, 143.499 de tinto a granel y

74.718 de blanco, mientras que de vino embotellado se vendió 438.524 de tinto, 52.335 litros de blanco y 4.032 litros de rosado». Además, en un 70 por ciento de los vinos tintos se trata de crianza, reserva y gran reserva».

El segundo gran comprador de vino, sobre todo de blanco, es el Reino Unido con 144.188 litros, de los que 74.718 son de blanco a granel, 15.120 de blanco embotellado y 54.350 de tinto. Le sigue Dinamarca que compró, en

botella, 95.625 litros de tinto y nueve litros de blanco, mientras que con 67.478 litros de tinto, 549 de blanco y nueve litros de rosado está Alemania que sólo adquiere caldo embotellado.

Suiza es el quinto país donde se exportan, en botellas de tres cuartos, 27.010 litros de tinto y 31.638 de tinto a granel, así como en Bélgica se venden, de vino embotellado, 49.320 de tinto, 8.190 de blanco y 351 de rosado.

Agronoticias

Presión fiscal para los agricultores

La Asociación Agraria Jóvenes Agricultores de Castilla-La Mancha considera «totalmente injustificada» la subida de los impuestos para el sector agrario prevista por el Ministerio de Economía y Hacienda en la Ley de Medidas de Acompañamiento de los Presupuestos Generales del Estado, que entrará en vigor a partir del 1 de enero de 1998. Asaja rechaza las pretensiones de Hacienda de elevar sobre un 12 por ciento todos los módulos de las actividades agrarias a la hora de calcular el rendimiento neto del IRPF y considera insuficiente la deducción de amortizaciones para aquellos contribuyentes que hubieran realizado inversiones en anteriores ejercicios.

Apaol-Mancha

La Asociación de Productores de Aceite de Oliva de Castilla-La Mancha (Apaol-Mancha) ha comenzado desde el martes la liquidación de las subvenciones de aceituna concedida por la Unión Europea. El importe que la Asociación repartirá entre sus socios es de 2.940.750.465 pesetas, distribuidas entre las 20.700 solicitudes presentadas por los cooperativistas de la provincias de Ciudad Real y Toledo. De acuerdo con el sistema empleado para este reparto, Apaol liquidará a los productores mayores de 500 kilos una cantidad de 159,85 pesetas/kilo de aceite certificado. Para los oleicultores menores de 500 kilos se abonará una cantidad por olivo que varía según se trate de las distintas demarcaciones territoriales de estas dos provincias.

Campaña de aceituna

Ya se conocen algunos de los resultados de la campaña de aceituna en las cooperativas de la provincia de Toledo. La cooperativa «San Sebastián» de El Romeral estima para esta campaña una producción de 1,5 a 2 millones de kilos de aceituna, frente al millón de kilos cosechados el pasado año. La almazara de Los Navalmorales «Nuestra Señora de la Antigua» duplicará su campaña para molturar un total de cinco a seis millones de kilos. La calidad del fruto, al igual que en la cooperativa anterior, es buena. Sin embargo, en la almazara «Nuestra Señora de los Remedios» de La Nava de Ricomalillo, las estimaciones de producción son inferiores, del millón setecientos mil kilos del 96 se pasará al millón.

EL
OLMO
DE LA
COMODIDAD

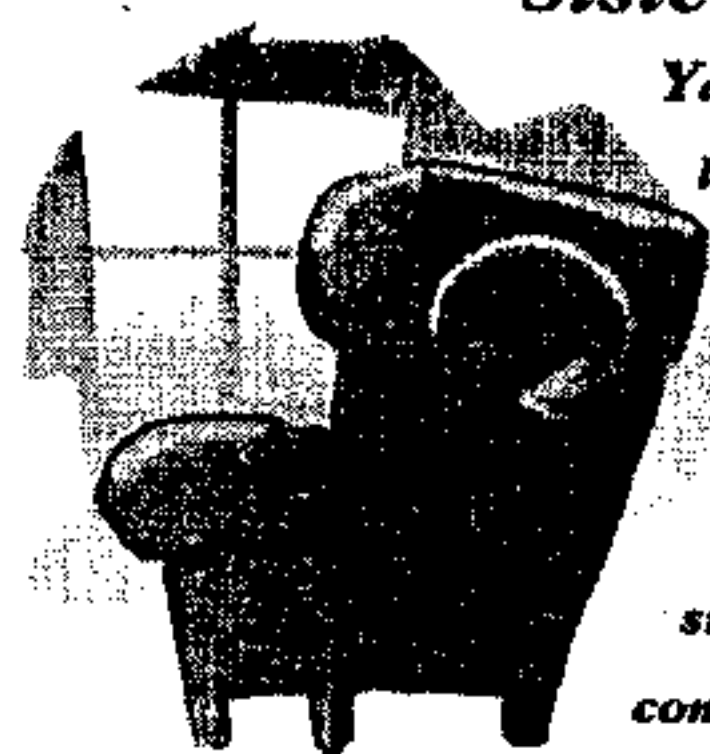

Sistema de Compra Personalizado.

Ya no tendrá que adaptarse más a las limitaciones de las tarjetas convencionales. Olvídense de la rigidez de los débitos a secas y de los créditos prefijados. A partir de ahora, su tarjeta de La Caja Rural con el SCP, será la que se adapte a usted dándole la posibilidad de que sobre la marcha y en función a sus posibilidades se fije la forma de pago que más le convenga para cada una de sus compras en función de su importe.



SECTORES

En el sector de la Banca se realizan más de 158.000 horas de trabajo por encima de lo estipulado

UNA encuesta de la Federación de Banca y Ahorro de CC.OO. viene a confirmar el alto número de horas de trabajo que se realizan en el sector por encima de las pactadas en los convenios colectivos. En Castilla-La Mancha, la encuesta proyecta una media de 19,73 horas de trabajo por encima de lo marcado legalmente, que multiplicado por el número de trabajadores de este sector, da un total de más de 158.000 horas de trabajo. Este dato supone que la regulación de estas jornadas, conforme a la ley vigente, podría dar la posibilidad de que se crearan 900 puestos de trabajo nuevos, sólo en Bancos y Cajas de la región.

Toledo. Pilar Hernández

El secretario de la Federación Regional de Banca y Ahorro de Comisiones Obreras, Ricardo García Aranda, ha indicado que los resultados de la encuesta realizada a nivel estatal confirman el grave problema que sufre el sector al realizarse un alto número de horas fuera de la jornada legal establecidas en los convenios colectivos.

La encuesta realizada en Castilla-La Mancha se ha producido en 200 oficinas de la región, en concreto en seis entidades privadas (Banco Bilbao Vizcaya; Central Hispano; Popular, Zaragozano, Banesto y Santander) y tres Cajas de Ahorro (La Caixa, Caja Madrid y Caja de Castilla-La Mancha). Se ha encuestado a 907 trabajadores, que supone el 11 por ciento de la plantilla —en la región hay 8.000 trabajadores del sector Banca—.

Si en el ámbito nacional, la encuesta confirma que las horas realizadas por encima de las pactadas en los convenios colectivos, sólo en la categoría de técnicos, ascienden a más de 23 millones, lo que supone en una teórica reconversión en jornadas ordinarias, la posibilidad de un total de más de 9.300 puestos de trabajo nuevos, la proporción en Castilla-La Mancha es similar. De esta forma, la encuentra en la región

proyecta una media de 19,73 horas de trabajo por encima de lo marcado legalmente, que multiplicado por el número de trabajadores de este sector en la región, da un total de más de 158.000 horas de trabajo por encima de lo estipulado en los convenios colectivos.

Este dato supone, según el responsable de CC.OO., que la regulación de estas jornadas conforme a lo que la ley vigente indica, podría dar la posibilidad de que se crearan más de 900 puestos de trabajo nuevos, sólo en los Bancos y Cajas de Ahorro de Castilla-La Mancha.

Negociar con la patronal

Con estos datos, el objetivo de la Federación Regional de CC.OO., según ha explicado Ricardo García, es negociar con las patronales del sector un acuerdo sobre jornada que permita, tal vez, una organización distinta del trabajo, una corrección de este abuso y la consecuente creación de miles de puestos de trabajo para jóvenes.

Para este sindicato se está cometiendo un fraude, aunque deben ser las autoridades quienes valoren esta situación, puesto que si esas horas de exceso fuesen cotizadas a la Seguridad Social, este organismo recibirá por



Oscar Huertas

La escasez de plantilla es una de las causas del exceso de horas ellas más de 14 millones de pesetas mensuales sólo en Castilla-La Mancha.

Las causas principales expresadas por los propios trabajadores afectados por el exceso de horas son, entre otras, las presiones de los superiores, la escasez de plantillas, mala organización del trabajo y excesiva asignación de objetivos. En la encuesta, según el sindicato, no aparece como causa la demanda de los clientes que alegan las empresas como excusa.

Los objetivos que se ha marcado el sindicato Comisiones Obreras para intentar resolver este problema son, por una lado, poder negociar con las empresas del sector, tanto de Banca privada como las Caja de Ahorro y

Rurales, para estudiar la posibilidad de ajustar una jornada en la que todos los afectados estén de acuerdo, tanto trabajadores como usuarios y empresas.

En Castilla-La Mancha se han solicitado reuniones al consejero de Industria y Trabajo y al director de la Inspección de Trabajo para que la Administración regional conozca este problema y se establezcan unos criterios claros que permitan que las denuncias que se realizan por parte de los trabajadores tengan solución.

Este sindicato comenzará una campaña prolongada de mentalización dirigida a los trabajadores y a los clientes, «que con este exceso ilegal de jornada no pueden recibir el servicio en las condiciones idóneas que se merecen».



PRODUCTOS AGROALIMENTARIOS
DE GUADALAJARA

De la Buena Tierra
a la Buena Mesa



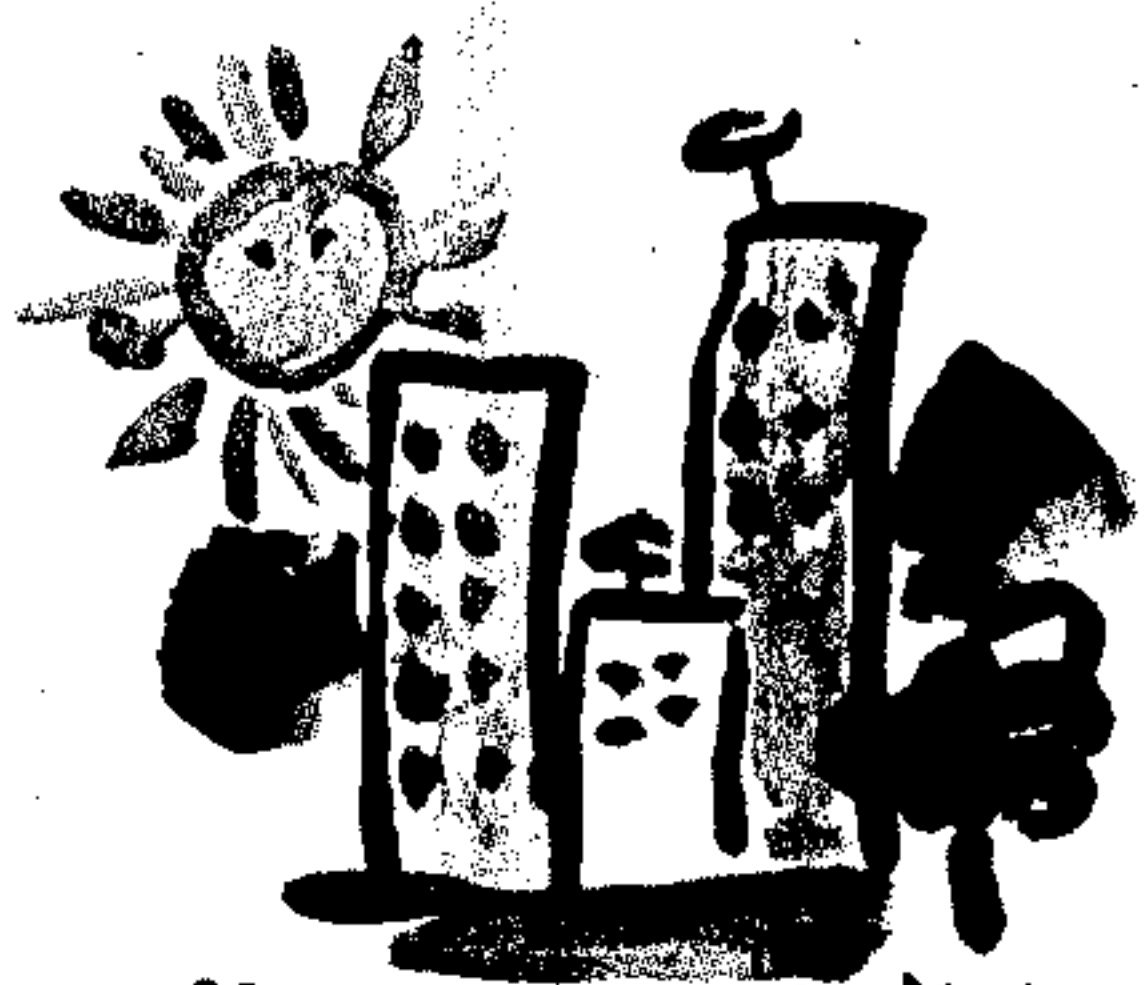

Macarena, 5 años



Mairena, 6 años

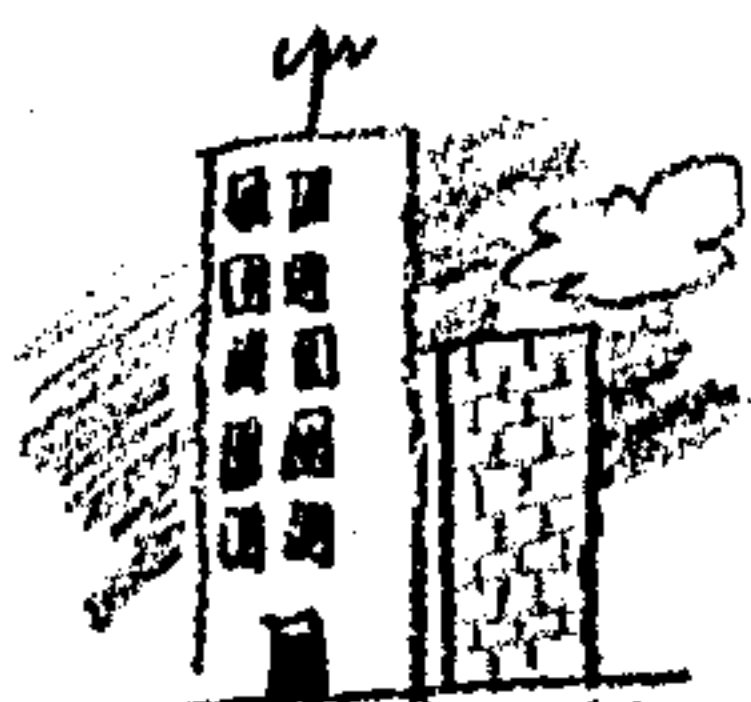

Jordi, 4 años

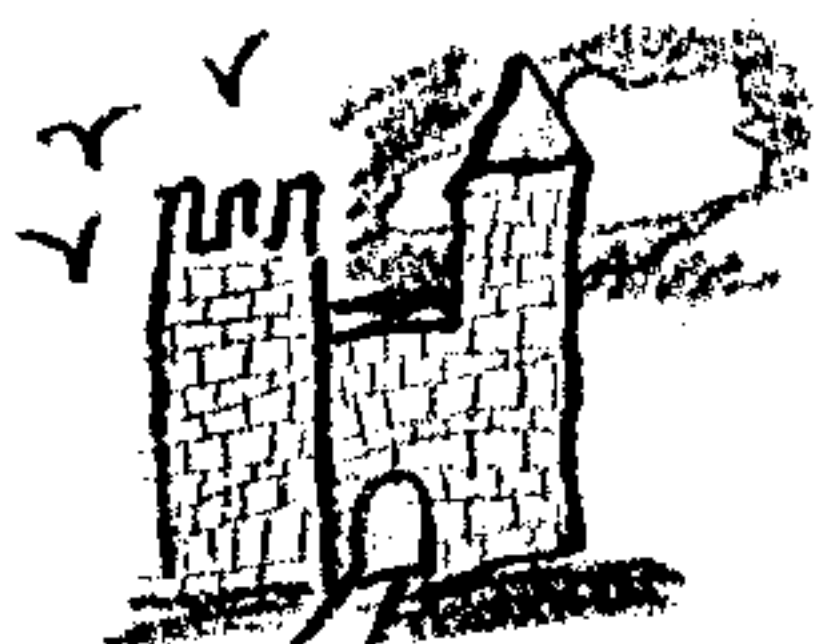

Rodrigo, 4 años

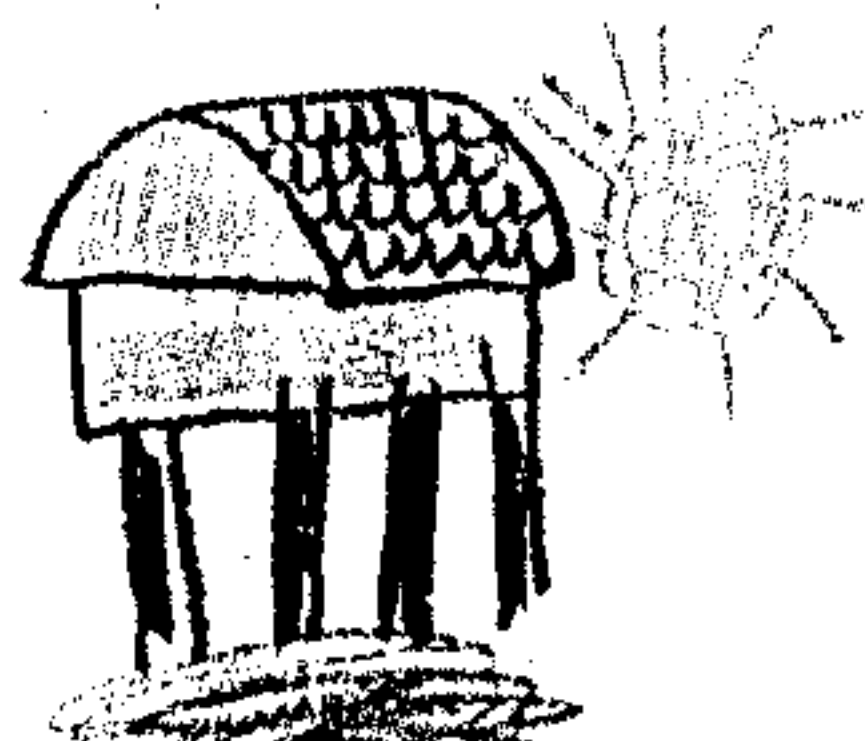

Yago, 4 años



Imaki, 6 años



Almudena, 4 años



Vicente, 5 años

Hay cosas que nos acompañan toda la vida. Pequeños proyectos, grandes sueños, contruidos todos con el mismo material indestructible: la ilusión.

El mismo material con el que HDR fabrica sus tejas y ladrillos.

Para crear grandes obras. Para construir tus sueños.

HDR LADRILLO Y TEJA

HERMANOS DIAZ REDONDO, S.A.

FABRICA Y OFICINAS

Camino de la Barca, s/n. 45291 COBEJA-TOLEDO

Tel.: (925) 55 10 00 Fax: (925) 55 11 61

AYUDAS Y CONVOCATORIAS

Arquitectura

□ «Premios Castilla-La Mancha de Arquitectura». La Consejería de Educación y Cultura ha convocado un sistema de premios a las actuaciones arquitectónicas bien realizadas en el territorio de Castilla-La Mancha, por cualesquiera arquitectos, o bien realizadas por arquitectos castellano-manchegos, en cualquier parte del mundo.

Los premios regirán tanto para proyectos de obras ejecutadas en el territorio de Castilla-La Mancha, formulados por cualquier arquitecto, como para proyectos de obras ejecutadas fuera o dentro del territorio regional, formulados por arquitectos castellano-manchegos.

Para poder aspirar a los premios establecidos en la convocatoria será necesario que el autor o autores del proyecto estén en posesión del título oficial de arquitecto; los proyectos corresponderán a obras terminadas en los dos años anteriores al comienzo del periodo de inscripción (entre los días 1 de febrero y 31 de marzo del año correspondiente).

Los premios serán anuales y sus contenidos alterarán del modo siguiente: años pares, obras de promoción privada; años impares, obras de promoción pública. Los premios atenderán a la creatividad arquitectónica de los proyectos y a la calidad y actualidad de las técnicas de diseño empleadas.

Pymes

□ Creación de un fondo de inversión mixto. El Gobierno de Castilla-La Mancha impulsará la creación de un fondo de inversión mixto dirigido a empresas, cuyo objetivo es aglutinar el ahorro excedentario del sector para que sus beneficios, en el mercado financiero, reviertan en el crecimiento económico de la comunidad autónoma. Este fondo de inversión se enmarca dentro de la Sociedad para la Promoción Económica y el Empleo de Castilla-La Mancha, proyecto aprobado recientemente por el Gobierno regional que nace con la justificación de aprovechar el buen momento de la economía regional y nacional.

Lo más novedoso de esta sociedad y lo que la distingue de otras iniciativas similares es precisamente la creación de este fondo, con el que se proporcionará capital a las empresas regionales -pymes principalmente- con amplias expectativas de crecimiento y que permitirá retener el ahorro del sector para que revierta en la región.

Aunque la Sociedad para la Promoción Económica y el Empleo será la promotora y participe de la gestora del fondo de inversión, éste contará con fondos independientes, unos 1.000 millones por parte de la Junta y el resto de las aportaciones de las empresas y entidades involucradas en el proyecto.

Agricultura

□ Entidades Colaboradoras de la Consejería de Agricultura. Ante los resultados positivos del pasado año en la tramitación por parte de entidades colaboradoras de las ayudas a los productores de determinados cultivos herbáceos, de las declaraciones de superficies de cultivos textiles y de las primas en beneficio de los productores de carne de ovino-caprino y de los que mantengan vacas nodrizas, la Consejería de Agricultura ha establecido para las ayudas del próximo año la misma colaboración. Por este motivo, ha hecho pública la convocatoria par la suscripción de los correspondientes convenios de colaboración.

Podrán solicitar ser Entidades Colaboradoras las entidades de crédito (bancos y cajas de ahorro), siempre y cuando tengan oficinas en Castilla-La Mancha. Las organizaciones profesionales agrarias con implantación en la región y las cooperativas agrarias, SAT y otras entidades asociativas agrarias. La tramitación de los expedientes se realizará en todo caso mediante técnicas de tratamiento informático mediante dos modalidades: utilización de software facilitado por la Consejería o uno propio, homologado por esta institución regional, entre el 9 de diciembre y el 5 de enero de 1998.

Las entidades colaboradoras deberán suscribir un convenio con la Consejería que regulará los requerimientos y el procedimiento de colaboración.

Poda

□ Concurso de poda. El próximo día 14, en la localidad ciudadrealeña de Tomelloso, se celebrará el Concurso Regional de Poda. Cada participante deberá podar 20 vides en un periodo máximo de treinta minutos. El jurado, que estará compuesto por nueve miembros -tres técnicos en poda, tres agricultores y tres representantes de Asaja- valorará la longitud de la poda, la formación, carga y presentación, siendo el tiempo, el concepto que determinará el ganador en caso de empate. Los tres primeros clasificados recibirán un lote especial de productos y un viaje a las instalaciones que la empresa Sandvik tiene en la localidad francesa de Baugé; además, el ganador del concurso recibirá unas tijeras chapadas en oro en estuche especial, así como regalos de herramientas de poda.

Esta actividad se enmarca dentro de la actividad formativa que desarrolla la organización agraria Asaja en distintas materias (entre ellas cursos de poda) con el fin de ofrecer a sus asociados la posibilidad de conocer y aplicar nuevas técnicas en la agricultura, además de facilitar los conocimientos necesarios a los jóvenes que se incorporan a la agricultura.

CURSOS, FERIAS Y PUBLICACIONES

Mercado americano

La Oficina de Comercio Exterior de la Federación Empresarial Toledana y con la colaboración de Cecam, realizará el próximo día 19 de diciembre unas jornadas informativas sobre el mercado americano, que contarán con la presencia del consejero jefe de la Oficina Económica y Comercial de España en Nueva York, Agustín Mainar Ramos, el delegado del ICEX en Castilla-La Mancha, Pedro Morejón Ramos y de representantes de empresas con experiencia en el mercado americano como son Navidul y Albatrade. Con estas jornadas, la Federación Empresarial pretende que el empresario de la provincia de Toledo no considere el mercado americano como un mercado con muchas trabas para la comercialización de sus productos.

Oficina del INEM en Sacedón

La localidad alcarreña de Sacedón cuenta ya con una oficina móvil del Instituto Nacional de Empleo (INEM), lo que evitará que los desempleados de este municipio tengan que desplazarse a la vecina Pastrana.

Hasta ahora el municipio de Sacedón dependía, a efectos de inscripción de demandantes de empleo, de la oficina de Pastrana, lo que suponía molestias e inconvenientes para los desempleados de Sacedón.

Métodos de autoevaluación

La Asociación Local de Empresarios de Tomelloso, miembro de la Confederación Provincial de Empresarios CEOE-Cepyme, ha organizado las Primeras Jornadas Castellano-Manchegas de Domótica, que tendrán lugar en la Posada de los Portales de esta localidad los próximos días 16 y 17 de diciembre. Estas jornadas tratarán sobre la automatización de viviendas y edificios y está dirigida a consejerías, direcciones provinciales, diputaciones, constructores y promotores de viviendas y edificios, colegios profesionales de arquitectos e ingeniería, asociaciones de instalaciones eléctricas, etc.

Calidad y Medio Ambiente

La Confederación Provincial de Empresarios CEOE-Cepyme ha organizado una jornada sobre Calidad y Medio

La Fundación Cotec ha publicado el «Documento para el Debate sobre el Sistema Español de Innovación. Libro Verde»

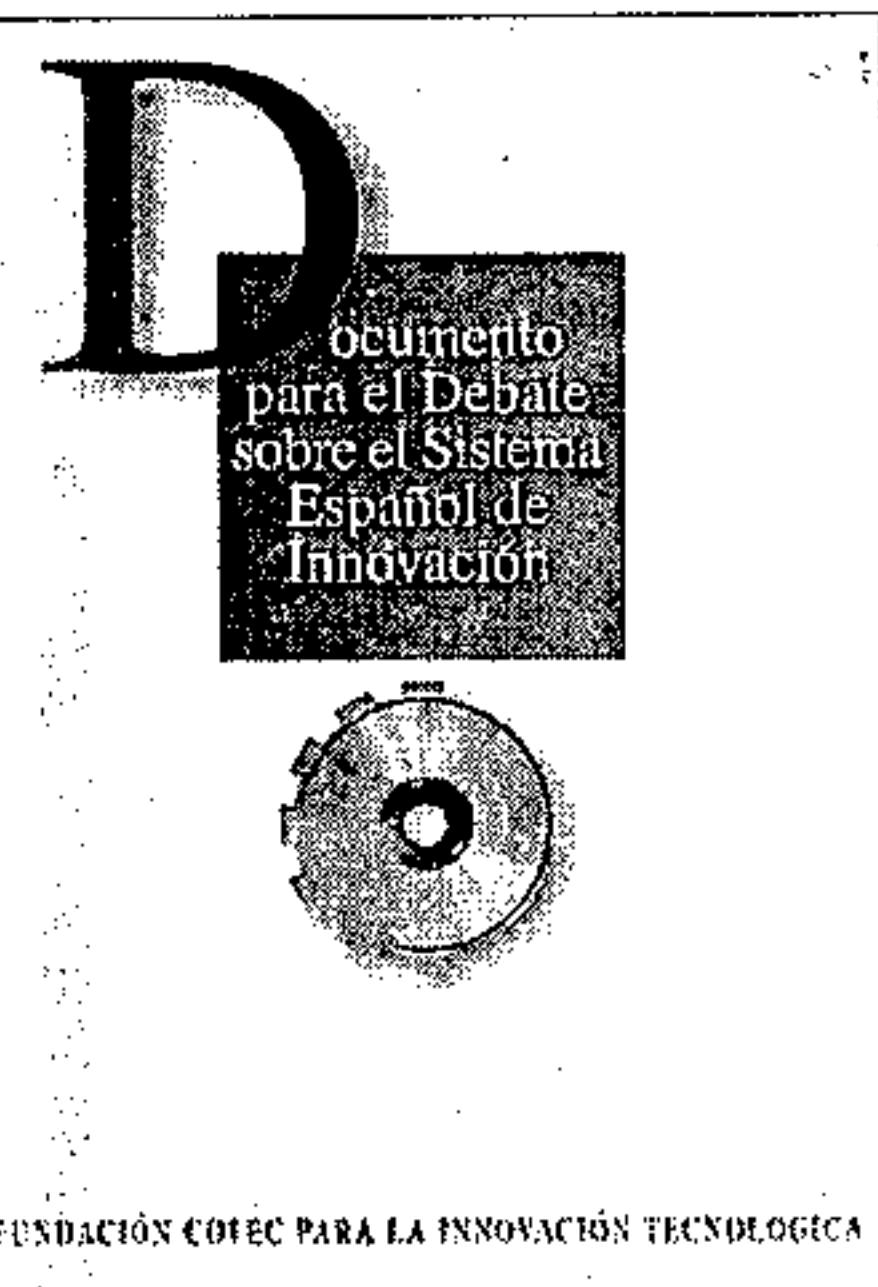

Ambiente para las empresas de Ciudad Real hoy jueves a partir de las 18 horas, en la sede de la organización empresarial y se tratará sobre la implantación de sistemas de gestión de calidad en las empresas.

Sistema Español de Innovación

La Fundación Cotec para la Innovación Tecnológica ha presentado en Castilla-La Mancha el «Documento para el Debate sobre el Sistema Español de Innovación. Libro Verde», donde se ofrece un conjunto articulado de materiales que puede ser debatido por los distintos agentes que integran el sistema nacional de la innovación: universidades, centros de investigación, empresas y administraciones públicas.

La gama «Combo» de Opel, vehículos con doble función: comercial y de ocio

Las nuevas furgonetas de Opel no han sido concebidas sólo para ejercer una función comercial, sus diseñadores pretenden que el cliente vea en estos vehículos unos turismos con todas las comodidades de equipamiento, conducción y seguridad. Los Opel «Combo Cargo», «Tour» y «Tour GLS» son los de mayor amplitud de su clase y disponen de unos motores de gran economía.

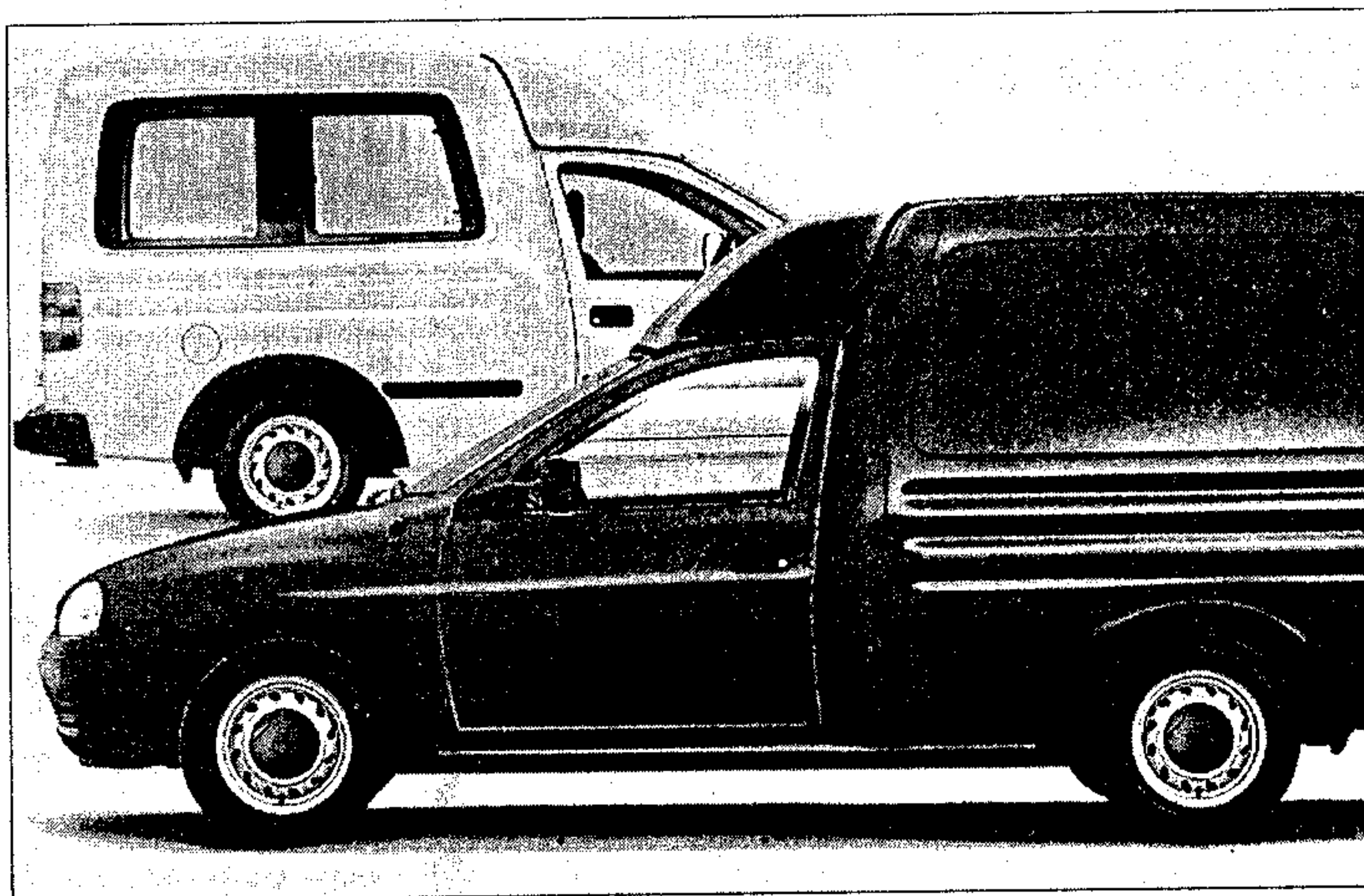

La ingeniería alemana Opel ha diseñado los «Combo» como turismos con una gran capacidad

Toledo. D. T. La empresa automovilística alemana Opel diseñó el modelo «Combo» con la finalidad de que fuera atractivo no sólo por su función comercial, sino también por su fácil conducción y su calidad tanto para el negocio como para el tiempo libre. Por ello, existen las versiones «Combo Cargo», «Tour» y «Tour GLS», que disponen de la mayor amplitud de su clase: 3.130 litros y hasta 775 kilogramos de capacidad de carga. Además, sus motores de gasolina 1.4 o diésel 1.7, son un ejemplo de fiabilidad y economía.

El equipamiento del Opel «Combo Cargo» reúne microfiltro antipolen, pre-equipo de ra-

dio, pantalla de triple función, lunas tintadas y traseras térmicas, portaobjetos aerodinámico sobre la cabina, puertas traseras con doble ángulo de apertura. Además, en seguridad dispone de barras de protección lateral, cinturones con pretensor y hasta inmovilizador electrónico anti-robo en la versión diésel. Una de las características más destacables de este vehículo es que consume 5,2 litros a los 100 kilómetros.

En cuanto al «Combo Tour», se trata de una nueva dimensión a la idea de polivalencia y versatilidad. Opel pretende que este vehículo tenga todas la cualidades y pretensiones de un turismo con cinco puertas. Los asientos

traseros abatibles sorprenden por su amplitud. Se puede viajar con una gran visibilidad y un eficaz sistema de ventilación-calefacción de gran eficacia y dotado con microfiltro antipolen. Los 10,25 metros de diámetro de giro permiten una mayor maniobrabilidad y una conducción más relajada. Dispone de retrovisores exteriores abatibles y faros halógenos.

Por su parte, el «Combo Tour GLS» dispone de dirección asistida, elevallunas eléctricos, cierre centralizado, asiento del conductor ajustable en altura, avisador de faros encendidos, guantera iluminada y con llave y faros regulables desde el interior y con el volumen de carga de 3.130 litros.

Breves

□ **Matriculaciones en Toledo.** El jefe provincial de Tráfico de Toledo, Enrique Juan Romero Gutiérrez, ha informado de las matriculaciones que se realizaron durante el pasado mes de noviembre en la provincia de Toledo. El número de coches matriculados fue de 1.035, un 6,59 por ciento más que durante el mismo mes del año pasado, cuando las matriculaciones alcanzaron la cifra de 971. Estas cifras demuestran la recuperación del sector automovilístico, pues la tendencia ascendente de matriculaciones ha sido constante durante este año.

□ **Nuevo concesionario Mazda.** Durante la segunda quincena de este mes, la empresa Nipon Toledo S. L., que pertenece al grupo Motor Toledo, concesionario de los automóviles Hyundai, ampliará la oferta de vehículos japoneses con un nuevo concesionario de los vehículos Mazda, unos modelos considerados como los de mayor calidad del mercado japonés. La exposición de los modelos Mazda estará situada en el kilómetro 63 de la autovía Madrid-Toledo, en el término de Olias del Rey. Este concesionario estará gestionado por Manuel Velasco, Manuel Lara, José Luis Espejel y Javier Jodar.

□ **Audi A6.** El Audi A6 se ha proclamado vencedor del prestigioso premio «Volante de Oro» patrocinado por el diario alemán «Bild am Sonntag» en el segmento de automóviles de gama alta. En la edición de 1997, el concurso estaba abierto a todos los vehículos comercializados con posterioridad al mes de octubre de 1996.

□ **Land Rover «Freelander».** El nuevo Land Rover «Freelander» será el próximo exponente de una nueva generación de todoterrenos ligeros, pensados para el uso familiar. El «Freelander» llegará a España en primavera y dispondrá de carrocerías de tres y cinco puertas.

SEGURO DE AUTOMOVILES

Más Ventajas, Mejor Servicio