

ABC

DE LA ECONOMÍA DE
CASTILLA-LA MANCHA

Número 149 24 de julio de 1997

FERIA INTERNACIONAL DEL AJO



José Andrés Iguatada

**SEPEs PROPONE
AL AYUNTAMIENTO
DE ALBACETE
AMPLIAR EL
POLÍGONO DE
CAMPOLLANO**
(página 7)

Las Pedroñeras: El epicentro mundial del ajo

Esta tarde se inaugura en Las Pedroñeras (Cuenca) la XXV edición de la Feria Internacional del Ajo, calificada por sus organizadores como un certamen de calidad que pretende mejorar la cartera de pedidos de las firmas expositoras y las perspectivas de productividad y negocio de los visitantes. La importancia de este sector lo demuestra que sólo en el término municipal de Las Pedroñeras se genera una renta de 6.000 millones de pesetas. En Castilla-La Mancha se mueven al año más de cien millones de kilos de ajos. (Información y editorial en páginas interiores)

EL
OLMO
DE LA
FACILIDAD

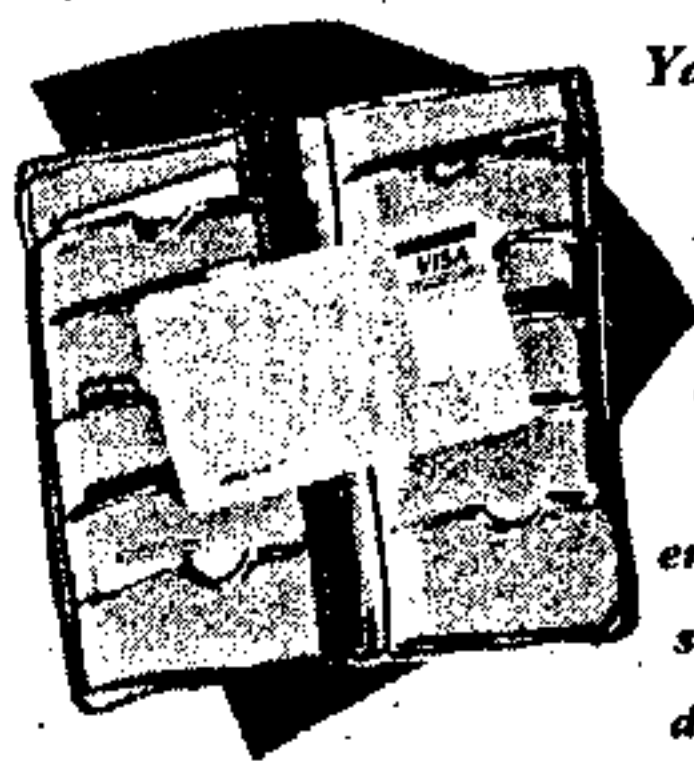

Sistema de Compra Personalizado.

Ya no necesita una tarjeta para cada caso y cada cosa.
A partir de ahora, el SCP hará que su tarjeta de La
Caja Rural sea mucho más.

Podrá pagar al contado, tratar individualmente
cada compra que así lo requiera o simplemente tener
a su disposición la más amplia red de Cajeros del
entorno Visa y ServiRed, con la ventaja añadida de que
será usted quien decida en cuántos plazos desea atender
cada una de sus compras en función a su importe.



SISTEMA DE COMPRA
PERSONALIZADO



Restauración & Rehabilitación

Revista Internacional del Patrimonio Histórico

El rigor más ameno que nunca

En julio



- **Castillo de la Mota**, uno de los edificios más importantes de España, aunque bastante desconocido: estudios e intervenciones del Plan Director de su restauración
- **Restauración del sepulcro de Doña Beatriz de Portugal**, una de las mejores creaciones de nuestro arte funerario, del primer tercio del siglo XV
- **Albarracín**, ciudad medieval en la que se ha desarrollado un proyecto modélico al poner en valor su patrimonio cultural. Santiago Lanzuela, presidente de la Comunidad Autónoma de Aragón y Antonio Algora, Obispo de Teruel y Albarracín, nos ofrecen su punto de vista
- Entrevista con **Concha Fontenla**, directora del Sipac (Salón Internacional del Patrimonio Cultural)
- Cascos antiguos: Segura, miscelánea civil
- Turismo cultural: Galicia, la Ribera Sacra
- La **Casa Grande de Torrejón de Ardoz** (Madrid), filosofía de una restauración
- **La opinión de los expertos**: Arturo Ordozgoiti, Concha Fontenla, Benigno Pendás y Jaime Gil Olivera, opinan sobre cómo deberían proyectarse los planes de conservación del Patrimonio, desde las distintas Administraciones
- Además de nuestras habituales secciones: **el sector, las piedras responden, nuevas tecnologías, escuelas taller, el rincón perdido y el mecenazgo**

DESCUBRA CADA MES

R&R

La revista R&R le pone al día cada mes.

A LA VENTA por 600 ptas.

Opinión

Tribuna económica

LA PEQUEÑA Y MEDIANA EMPRESA

El tamaño medio de la empresa española es relativamente reducido. El 98 por ciento del censo empresarial español lo constituyen pequeñas y medianas empresas. Cualquier indicador que se utilice como referencia pone de manifiesto que el peso específico de estas unidades empresariales en el conjunto de la población empresarial es superior al promedio de las comunidades europeas. Así, en la última edición del Informe Anual sobre el Empleo de la Comunidad Europea se destaca que España es el país en el que más empleo generan las empresas de menos de 100 trabajadores.

Sin embargo, ese dominio de pequeñas unidades empresariales no coexiste con empresas de mayores dimensiones que dispusieran de un potencial de arrastre y de expansión de ventajas sobre el resto del tejido empresarial.

Pero no todas las pequeñas y medianas empresas son iguales. Existe un grupo, numeroso, formado por empresas que no poseen un rasgo diferencial, son empresas sin creatividad y carentes de ventajas comparativas.

Por otro lado, están aquellas que tienen algo diferente, una personalidad que las cualifica como empresas con verdadero potencial de crecimiento.

La pequeña y mediana empresa es un motor generador de puestos de trabajo y de crecimiento.

Desde el punto de vista de gran empresa, el crecimiento tiene lugar por acumulación de activos, por crecimiento interno o por absorción (crecimiento externo).

Por el contrario, en lo que a la pequeña empresa se refiere, el crecimiento se produce por un proceso de subsistencia de aquellas calificadas como empresas con verdadero potencial de crecimiento. Estas empresas selectas crecen hasta convertirse, o, incluso integrarse en empresas de grandes dimensiones.

La pequeña y mediana empresa posee diversas ventajas o características diferenciadoras que le confieren aspectos positivos que merecen destacarse. Existe una identidad entre la composición del capital y la propiedad.

Esta estrecha identificación le confiere una perspectiva a largo plazo que hace prevalecer los criterios de una administración eficaz y cuidadosa al ser el dinero propio el que está en juego. Desde dicha identidad se construye un sistema de organización y toma de decisiones que sería positivo buscara la rentabilidad de las inversiones y de los proyectos en el largo plazo.

En nuestra región, las empresas de reducida dimensión son mayoritarias y representan un papel muy importante en la estructura industrial de nuestra economía. Sin embargo, son empresas de poco crecimiento y baja productividad cuyo nacimiento se debe a la intuición puntual de un empresario emprendedor.

No existe un clima empresarial que fomente actividades o personalidades innovadoras y sin aversión al riesgo. Tal vez se deben abandonar las perspectivas de negocio a corto plazo en favor de verdaderos proyectos empresariales alejados de la imitación y con voluntad de permanencia. Estos proyectos deben ser aceptados y fomentados, y una vez reconocido su nacimiento, apoyados por todos en la ilusión compartida de obtener una mejor calidad de vida para nuestra región.

Santiago GUERRERO FERNANDEZ-BLANCO
Economista

LAS PEDROÑERAS, CITA CON EL AJO

DURANTE este fin de semana se va a celebrar en la localidad conquense de Las Pedroñeras la que hace ya veinticinco ediciones de la Feria Internacional del Ajo. Este escaparate ferial muestra un sector en el que Castilla-La Mancha es la mayor productora, con casi la mitad de la cosecha nacional y el 31 por ciento de la Unión Europea, da empleo a más de seis mil familias y genera una renta anual que asciende a los 12.000 millones de pesetas. Pero dentro del cultivo del ajo Las Pedroñeras es el mayor exponente no sólo en la región, sino en el conjunto español, de ahí su denominación de «capital del ajo», puesto que sólo en esta población se recoge un 20 por ciento de la producción nacional y se obtiene una renta de seis mil millones de pesetas, además de ser el lugar donde se cultiva la mejor variedad de ajo, el morado.

La llegada de cada feria supone todo un acontecimiento para esta localidad, que estos días se convierte en el foco internacional del sector del ajo. Sin embargo, este año, precisamente cuando se cumplen las bodas de plata, la feria llega acompañada de una buena noticia como es el reconocimiento provisional que se ha otorgado a la Denominación Específica del «Ajo morado de Las Pedroñeras». Ahora sólo falta que la Comisión Europea ratifique una declaración que tiene como especial objetivo conseguir el re-

conocimiento a la calidad expresa de los ajos de Las Pedroñeras, pero sobre todo del interés social y económico que el sector tiene para la zona.

Pero mientras este reconocimiento llega en un buen momento, existe otro asunto que tras varios años de lucha sigue aún sin resolverse: la aplicación efectiva de la cláusula de salvaguardia para impedir la invasión de ajos llegados desde China. Este es un objetivo que no sólo debe afrontarse mediante el control directo de entrada del ajo chino, sino impidiendo las operaciones triangulares a través de terceros países de la Unión Europea, por lo que es de esperar que lo más rápido posible, sobre todo antes de llegar al mes de diciembre, se exijan al resto de países miembros los certificados de control precisos para impedir que las importaciones masivas puedan entrar por una puerta trasera.

No obstante, para poder exigir este tipo de mecanismos que garanticen la aplicación de la cláusula de salvaguardia, el sector español no debe perder tiempo en constituir el grupo de trabajo prometido en su día por la ministra de Agricultura, Loyola de Palacio, en el que además de la Administración central deben incorporarse las Comunidades autónomas más productoras y la Mesa Nacional del Ajo. Sólo así se podrá defender el sector y buscar nuevos mercados en los que dar salida al producto.

Nombres propios

Pedro Morejón

Pedro Morejón ha sido propuesto por la Secretaría de Estado de Comercio para ocupar la dirección de la delegación territorial del Instituto de Comercio Exterior (ICEX) en Castilla-La Mancha. Este centro está previsto que se abra en Toledo en los próximos dos o tres meses y servirá para facilitar los servicios y la gestión de los empresarios de la región interesados en la exportación de sus productos. Pedro Morejón ha explicado que con esta oficina del ICEX en Castilla-La Mancha se pretende acercar los medios de que dispone la Administración central para que a los empresarios les resulte más fácil realizar las gestiones.

Javier Contreras

Javier Contreras, de la localidad conquense de Mota del Cuervo, ha sido el campeón del Concurso Regional de Habilidad con Tractor de la Feria del Campo y Muestras de Castilla-La Mancha (Fercam '97), que se ha celebrado recientemente en Manzanares (Ciudad Real). En la prueba, que tuvo lugar en la pista de demostraciones de la Feria y estuvo organizada por la gerencia y la asociación Asaja, participaron cinco tractoristas procedentes de cada una de las provincias que componen Castilla-La Mancha. Tras Javier Contreras, quedó clasificado en segunda posición Félix Pliego Sánchez, de Pedro Muñoz, y tercero quedó Juan Pedro Díaz.

Fernando Campos

El Consejo Social de la Universidad de Castilla-La Mancha ha nombrado como nuevos miembros a Fernando Campos Rosa, secretario general de la Ejecutiva Regional de UGT, y a Jesús Gutiérrez Mora, en representación de CC.OO. En la reunión del Consejo Social, que preside Francisco Luzón, también se acordó la creación de una Comisión de Seguimiento para ayudar al éxito de los proyectos de investigación mixtos entre la universidad y empresas de la región. También se aprobó la propuesta de los representantes estudiantes de encargar un estudio sobre la inserción laboral de los diplomados y licenciados.

Feria del Ajo: la calidad por encima de la cantidad

DESDE esta tarde y hasta el próximo domingo, la localidad conquense de Las Pedroñeras celebra su XXV Feria Internacional del Ajo, calificada por sus organizadores como una feria de calidad, no una macro-feria. La Diputación de Cuenca y el Ayuntamiento de Las Pedroñeras han recibido asesoramiento de técnicos en ferias con dilatada experiencia en certámenes de maquinaria agrícola y

agroalimentaria. La importancia del ajo en Cuenca se descubre en la producción de este producto. En este sector se mueven más de cien millones de kilos al año en Castilla-La Mancha, de los cuales un 38 por ciento se producen en Las Pedroñeras y el resto, un 50 por ciento, en la provincia de Cuenca. Además, el ajo está de enhorabuena con el reconocimiento provisional de la denominación de origen del ajo morado de la comarca.

Cuenca. Miren Delgado
La intención primordial en esta XXV edición de la Feria Internacional del Ajo de Las Pedroñeras es afianzar aún más la feria y lograr un mayor éxito con la ampliación de los productos expuestos, capaces de mejorar la cartera de pedidos de las firmas expositoras y las perspectivas de productividad y negocio de los visitantes. La celebración de las jornadas técnicas; las demostraciones y las reuniones entre productores y comercializadores durante estas fechas así como la programación prevista a lo largo de todo el año con visitas técnicas a ferias, la participación en certámenes especializados internacionales y cursos formativos hacen de este acontecimiento una feria activa.

Profesionalidad

La comisión organizadora ha hecho hincapié en el carácter netamente profesional y comercial de este certamen que se celebra cada año en la «capital del ajo». La alta participación está asegurada como en la edición pasada, pues el Patronato de Promoción Económica y Turismo decidió modificar el calendario de celebración pues antes se realizaba

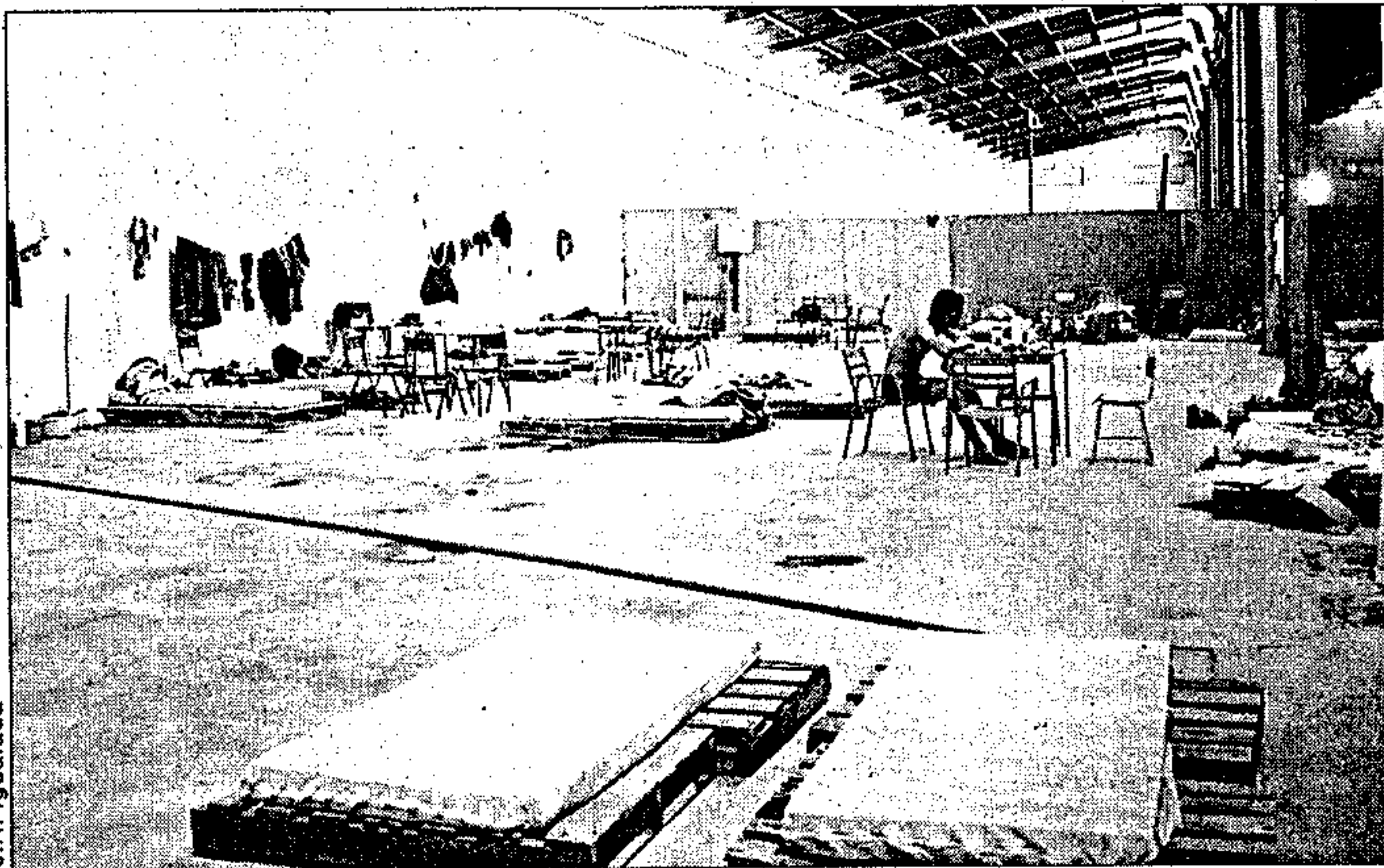

J.A. Igualada

El Ayuntamiento de Las Pedroñeras habilita una nave para los inmigrantes que trabajan en la recogida del ajo

durante las fiestas patronales de agosto. Además, esta semana de julio coincide con el de mayor actividad en el proceso de manipulación, transformación y envasado del ajo en Las Pedroñeras. La feria es también un aconte-

cimiento de gran importancia para los agricultores y las empresas del sector, que se dan cita no sólo para ofrecer sus productos, sino también para mejorar su actividad. En este sector se mueven más de cien millones de kilos al año en Castilla-La Mancha, de los cuales el 38 por ciento se producen en Las Pedroñeras y el resto, un 50 por ciento, en la provincia de Cuenca.

La mejor variedad

En la comarca de Las Pedroñeras se produce la mejor variedad de ajo existente, el ajo morado, que genera una renta estimada sólo en este término municipal de 6.000 millones de pesetas. Razón por la que el sector del ajo tiene su epicentro mundial en este municipio y que realza su importancia durante estos días.

La feria se lleva a cabo en el recinto ferial, una instalación cubierta de 4.000 metros cuadrados dotada de todos los servicios necesarios, donde se distribuyen de manera estratégica las empresas expositoras en stands modulares en espacios abiertos. Pero

El sector del ajo en Las Pedroñeras es la principal actividad económica de esta localidad conquense, que mueve al año una renta superior a los 6.000 millones de pesetas y que ofrece numerosos jornales

además, la Feria Internacional del Ajo de Las Pedroñeras aborda también de manera significativa otros temas como las infinitas aportaciones del ajo a la gastronomía y a la medicina y por tanto, a la alimentación y la medicina natural así como a la cultura de los pueblos.

Entre las conferencias-coloquio, cabe destacar las relativas al presente y futuro de la agricultura biológica, la importancia del ajo en la gastronomía, las tradiciones, mitos, supersticiones y ritos que se tejen en torno al ajo y los secretos a voces de las propiedades medicinales del ajo. Ingenieros agrícolas, críticos gastronómicos, naturópatas y antropólogos se darán cita en estas jornadas.

Concursos

De forma paralela a dichas jornadas, se ha organizado un concurso de ristas de ajo de 18 cabezas durante un tiempo máximo de 20 minutos así como un concurso gastronómico del ajo, en el que se puede participar con cualquier plato o menú con su correspondiente receta en el que este producto tenga especial importancia.

Con aportaciones de la Junta de Comunidades, la Diputación Provincial de Cuenca y el Ayun-



La XXV edición de la Feria Internacional del Ajo de Las Pedroñeras pretende afianzar aún más este certamen y lograr un mayor éxito con la ampliación de los productos expuestos, capaces de mejorar la cartera de pedidos

tamiento de Las Pedroñeras, se pretende impulsar la comercialización del ajo morado, estimular nuevos mercados potenciales, mostrar a los agricultores la tecnología y los servicios más actuales para su actividad, fomentar la competitividad en el sector del ajo y sensibilizar al tejido empresarial dedicado al ajo de la importancia de la propia feria, así como a la comarca agrícola del gran potencial económico que posee y debe incrementar en el futuro.

Denominación de origen

Este año, el certamen adquiere mayor realce con el reconocimiento provisional del ajo morado de esta comarca. El presidente de la Mesa Nacional del Ajo, José Santiago Rodrigo Zarco, ha mostrado su satisfacción por esta denominación, pues se trata de una vieja reivindicación solicitada por todo el sector.

Rodrigo Zarco, quien formará parte del consejo regulador provisional, considera que la publicación de la Orden de la Consejería de Agricultura y Medio Ambiente en el Diario Oficial de

Castilla-La Mancha «es una excelente noticia puesto que no sólo significa un paso adelante en la tramitación de nuestra solicitud, que deberá resolver definitivamente la Comisión Europea, sino que además constituye un claro indicio de que la iniciativa es sólida y puede prosperar».

Informe favorable

En este sentido, ha afirmado que para obtener este reconocimiento provisional ha sido necesario y preceptivo el informe favorable tanto de la Consejería como del Ministerio de Agricultura, Pesca y Alimentación. El representante de las cooperativas ajeras ha hecho hincapié en que la Orden es importante porque implica un primer reconocimiento a la especial calidad de nuestros ajos y porque en su preámbulo reconoce expresamente que nuestro producto tiene un especial interés económico y social para Castilla-La Mancha, ya que no en vano es un cultivo que mantiene a miles de familias y que genera gran cantidad de jornales.

«A partir de este momento —según Rodrigo Zarco— el Con-

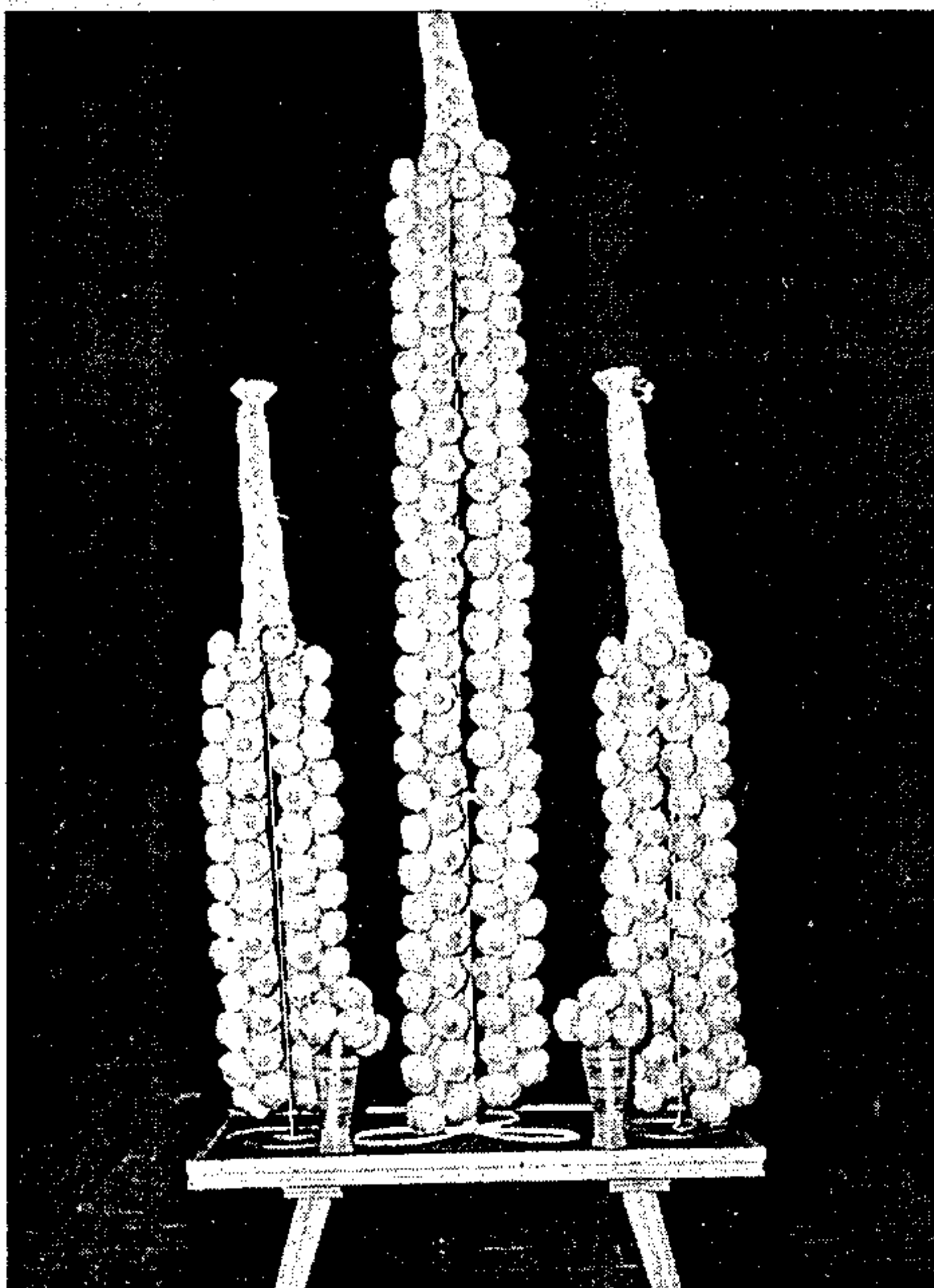

Este certamen contará con un concurso de ristras de ajos de 18 cabezas

sejo Regulador provisional deberá trabajar, en estrecha colaboración con la Dirección General de Comercialización e Industrialización Agroalimentaria de la Junta, en la redacción del ma-

nual de calidad y reglamento de la denominación, en la elaboración de los registros de cultivadores, plantaciones y empresas comercializadoras, así como en organizar la estructura de control».

Asimismo, el representante de los productores de ajos cree que lo más prioritario hasta el próximo mes de diciembre, por ser la época en la que se puede registrar una mayor «invasión» de ajos chinos, es evaluar el nivel de certificados que se solicita en los Estados miembros de la Unión Europea «porque si bien conocemos los de España, no sabemos lo que ocurre en Holanda y conocer ese dato es importante para el sector, al igual que realizar un seguimiento para que no se produzca ningún tipo de operación triangular».

Programas operativos

De cara a la negociación de la Organización del Mercado de Frutas y Hortalizas, la Mesa Nacional va a estudiar el desarrollo de los programas operativos de las OPFHs que está previsto constituir para este sector. Hasta el momento, en toda Castilla-La Mancha sólo existe la Organización de Mercado de Frutas y Hortalizas de la cooperativa de segundo grado «Coopaman», de la que Rodrigo Zarco es presidente, y que ya está elaborando su programa operativo.

Los cambios meteorológicos no han afectado este año a la calidad del ajo

hay ninguna zona productora de ajo que no tenga representación en la Mesa Nacional. Respecto a las relaciones institucionales con el Ministerio de Agricultura, el balance es bastante positivo, ya que el Gobierno español ha solicitado la prórroga de la cláusula de salvaguardia y que ha entrado en vigor el pasado 1 de junio, con las mismas condiciones que en la pasada campaña.

Cumplir la cláusula

Según sus palabras, «ahora nos falta que se cumpla la cláusula de salvaguardia, es decir, que no haya ajos de China de forma masiva. Como en años anteriores nos preocupa que se puedan producir operaciones triangulares y advertimos que vamos a denunciar todas aquellas acciones que vulneren la cláusula y no vamos a dejar que alegremente

algunas personas, por el afán de enriquecerse, la vayan a vulnerar».

Grupo de trabajo

Además, según Rodrigo Zarco, en estos momentos los productores de ajo están a expensas de la constitución de un grupo de trabajo, a la que se comprometió la ministra de Agricultura en una entrevista con el sector, con el fin de velar por el cumplimiento de los acuerdos alcanzados y estudiar otras medidas que mejoren la situación del cultivo.

A su juicio, «es el momento de que se ponga en marcha y el Ministerio no debe demorar más la creación de un área de trabajo en el que estará representada la Mesa Nacional, el MAPA y las Comunidades Autónomas de Castilla-La Mancha, Andalucía, Castilla y León y Madrid».

Cuenca. Miren Delgado

La Mesa Nacional del Ajo, con sede en Las Pedroñeras, ha calificado la campaña de recolección de ajos de este año de «anormal» pues los periodos de sequía han afectado al cultivo seguidos por las copiosas lluvias de los últimos meses, con los consiguientes problemas en la siembra y diversas enfermedades que han afectado al tamaño pero no a la calidad del producto.

Su presidente, José Santiago Rodrigo Zarco, considera que los cambios meteorológicos no han afectado a la calidad del ajo. A su juicio, «hemos tenido suerte pues en los últimos quince días no ha llovido, de lo contrario hubiera sido desastroso». Además, Zarco ha mostrado satisfacción no sólo por la denominación provisional del ajo morado de Las Pedroñeras, sino también por la inclusión de Castilla y León y la zona de Chinchón en la Mesa Nacional del Ajo.

Organización

Desde su punto de vista, esta circunstancia significa que el sector está totalmente organizado en toda España y que no

COYUNTURA



La construcción es uno de los sectores en los que se registra un mayor número de accidentes laborales

La Ley de Seguridad y Riesgos Laborales no tiene una buena acogida, según el sindicato CC.OO.

Toledo. Fernando M. Domínguez
Con el objetivo de prevenir riesgos laborales, el sindicato Comisiones Obreras comenzó en Toledo el pasado mes de marzo un plan de movilización para hacer un chequeo a 20 empresas toledanas sobre el cumplimiento de la normativa vigente en estos asuntos.

La campaña de CC.OO. duró tres meses, aunque el sindicato opina que el examen realizado no ha dado unos buenos resultados. La actuación se llevó a cabo en varias fases. En primer lugar, a través de los delegados de prevención se exigió el cumplimiento de la Ley de Prevención de Riesgos Laborales, para ello, se informó a las diferentes sociedades sobre los preceptos que deben cumplir.

Pasado este periodo de información se pidió a las empresas la documentación de los preceptivos informes sobre riesgos en el lugar de trabajo, formación de los trabajadores, evaluación de los riesgos, programa de medidas preventivas y de emergencia, creación del comité de seguridad y otras medidas exigidas por la norma.

Estas actuaciones no son en ningún caso cuestiones de denuncia y sólo son un chequeo para conocer el real cumplimiento de la ley. El sindicato se queja de la poca respuesta que han reci-

bido y ya ha trasladado el resultado de la investigación a la Administración regional para que actúe en consecuencia.

A pesar de los intentos del Gobierno regional y de los sindicatos para evitar percances a los trabajadores, el año pasado hubo 23.858 accidentes laborales en Castilla-La Mancha, que significa un aumento del 2,7 con respecto al año pasado y coloca a esta Comunidad Autónoma en el séptimo lugar en el número de accidentes laborales.

Mejorar las condiciones

Con el fin de mejorar las condiciones laborales y evitar en lo posible los siniestros, CC.OO. ha facilitado otra serie de datos que permiten conocer mejor las causas de los accidentes.

En los seis primeros meses del 97 se han registrado en Toledo 3.226 siniestros que provocaron

la muerte a cuatro personas. Dos murieron atropelladas por vehículo, uno por sobreesfuerzo y otro por caída.

Del total, 727 accidentes fueron provocados por sobreesfuerzos y 578 por golpes o cortes de herramientas.

Según estos datos facilitados por Comisiones Obreras, el martes es el día que más siniestralidad ha registrado en el primer semestre del año, seguido del miércoles. En cuanto a actividades económicas, en la construcción ha habido 654 accidentes. Le siguen en estos índices la fabricación de productos metálicos y la industria del mueble. Por contra, la producción de equipos e instrumentos médico-quirúrgicos de precisión, óptica y relojería es uno de los sectores con menor tasa de accidentes.

La clasificación por naturaleza de la lesión revela que la mayoría de los accidentes provocaron

esguinces, torceduras y distensiones, y que, del total de los siniestros, 540 causaron contusiones y aplastamientos.

Otro dato significativo es la clasificación por edades. En el ratio de 20 a 24 años se han producido 566 accidentes, de 25 a 29, 548 y de 30 a 34, 488. Mientras, los trabajadores de más de 60 años han sufrido en los seis primeros meses del año 108 accidentes, la mayoría de ellos leves.

Teniendo en cuenta el momento en que se produjo, 650 ocurrieron en la segunda hora de trabajo, 523 en la tercera hora y 504 en la mitad de la jornada.

Por otro lado, más de mil accidentes fueron provocados por diferentes productos y materiales, 262 por medios de transporte y 241 por maquinaria diversa.

Comité de Seguridad

Para Comisiones Obreras, la prevención de riesgos laborales es labor de empresarios, sindicatos, usuarios y Administraciones Públicas. Para potenciar esta colaboración y coordinar todas las acciones que se pongan en marcha, el pasado mes de junio se creó el Comité Regional de Seguridad y Salud Laboral, cuyo objetivo es la mejora de las condiciones de los más de 12.000 empleados públicos que trabajan en Castilla-La Mancha.

Castilla-La Mancha ocupa el séptimo lugar en el número de accidentes laborales ocurridos durante el año pasado, con un total de 23.858, lo que ha supuesto un aumento del 2,7 por ciento con respecto al 95

POLÍGONOS

Sepes propone al Ayuntamiento de Albacete la ampliación pública del Polígono de Campollano

Albacete. Emilio Fernández «No sólo es nuestra intención el llegar a un acuerdo amistoso con los propietarios del suelo para la adquisición del mismo, sino que ya, en estos momentos, tenemos gestiones prácticamente cerradas para la adquisición de más del 96 por ciento de los terrenos afectados por lo que será el nuevo polígono», se indica al Ayuntamiento de Albacete en una carta enviada por la Sociedad Estatal de Promoción y Equipamiento de Suelo (Sepes), con fecha día 16 de julio, en donde se considera que la fórmula más razonable de gestión es la pública.

Los motivos que desaconsejarían la iniciativa privada son, según dicha sociedad: la dificultad de rentabilizar a corto y medio plazo las grandes sumas necesarias para poner en marcha un polígono industrial, el agravio comparativo que se produciría si una iniciativa privada se aprovechase de los servicios ya existentes, financiados con dinero del pueblo de Albacete, y la posibilidad de reducir costes para facilitar la implantación de nuevas empresas.

«La lógica y justa pretensión, en un mercado de economía libre, de obtener ganancias con su actividad, no garantizaría, por pura necesidad, que los precios resultantes de la parcelas fueran los menores posibles, a fin de favorecer la implantación industrial y la creación de puestos de trabajo», señala el director de Sepes, Luis Sánchez Jordana, quien concluye que «por estos motivos, parece la consecuencia adecuada que la promoción del nuevo Polígono haya de ser pública, es de-

LA Sociedad Estatal de Promoción y Equipamiento del Suelo (Sepes) ha propuesto al Ayuntamiento de Albacete el hacerse cargo de la ampliación del Polígono Industrial del Campollano, el auténtico pulmón industrial de la capital manchega. La ampliación se producirá por el paraje denominado «La Zorrilla», y según el director de Sepes, Luis Sánchez Jordana, ya han tenido lugar negociaciones con los propietarios de los terrenos afectados por esta ampliación.

cir, gestionada por esta empresa estatal, como adecuada gestión del interés público».

Suelo industrial

Asimismo, se recuerda que dentro del Plan General de Ordenación Urbana de Albacete, que se encuentra a punto de aprobarse provisionalmente, los terrenos afectados se han catalogado como suelo industrial, y que en el que aún se halla en vigor, el de 1985, se cataloga como suelo urbano no programado. Por otro lado, se descarta que la Asociación Mixta de Compensación de Campollano pueda gestionar el Polígono nuevo porque el Consejo de Ministros limitó en su día su capacidad de gestión a lo ya existente.

No obstante, se elogia «la ejemplaridad y singularidad de la trayectoria seguida en la promoción del Polígono de la cual tiene cumplido conocimiento el Ayuntamiento por ser socio de la Asociación Mixta, en la que también está integrada Sepes». A juicio de dicha sociedad, «la gestión del polígono se puede considerar pública, porque a través de la Agrupación de Propietarios un gran número de albacetenses, sin ánimo de lucro, crearon el polí-

gono».

De esta forma, la Sociedad Estatal de Promoción y Equipamiento de Suelo recuerda la gestación de Campollano mediante un sistema que nunca se había dado hasta entonces: la participación en la misma de 7.000 albacetenses quienes aportaron en 1968 cantidades en torno a las 5.000 pesetas de la época, para lograr la apertura de un polígono industrial en una provincia que hasta entonces había vivido de la agricultura.

La Asociación Mixta de Compensación, a la cual alude el director de Sepes, se constituyó en 1970, integrada por el Ayuntamiento de Albacete (10 por ciento de las acciones), el INUR (hoy Sepes, 20 por ciento) y la antes mencionada Agrupación de Urbanizadores, con el 70 por ciento del accionariado. Las obras se iniciaron en 1971, y a mediados de la década Campollano empezaba a funcionar. Desde hace dos años, Campollano se ha incorporado plenamente a la trama urbana de Albacete, y su mantenimiento externo corresponde al Ayuntamiento.

En cuanto a las características técnicas del Polígono, se encuentra situado a dos kilómetros de

Albacete, a ambos lados de la carretera de Madrid, a partir del paso elevado del ferrocarril Baza-Utiel. Tiene tres millones de metros cuadrados de superficie, unos 20 kilómetros de carreteras interiores con un ancho mínimo de 19 metros, y una distribución característica en damero que le distingue de otros polígonos levantados en la misma época.

Al límite

A finales de 1994, se hizo evidente que Campollano estaba llegando al límite máximo de su expansión, ya que la Asociación Mixta de Compensación puso a la venta los últimos 200.000 metros cuadrados de terreno, precisamente los que se encuentran junto a la zona por donde Sepes quiere asumir la nueva expansión, el paraje de «La Zorrilla». Desde entonces, han sido varias las voces que han exigido al Ayuntamiento la ampliación del Polígono, entre ellas la Asociación Mixta o la Asociación de Empresarios de Campollano (Adeca). Precisamente, uno de los puntos claves de la revisión del Plan General de Ordenación Urbana de Albacete, la cual pretende sustituir a la de 1985, es dotar a la capital manchega de suelo industrial suficiente para permitir un crecimiento sin trabas. Bajo dicho prisma, cabe entender la recatalogación de los terrenos de «La Zorrilla», de suelo urbanizable teóricamente destinado para la construcción de viviendas, a suelo industrial en el futuro PGOU que se debatirá en el pleno municipal convocado para el día 31 de este mes.

¿Puedo adquirir
ejemplares
atrasados de ABC?

Bastará con una llamada al teléfono
902 121 902



Si desea números atrasados de ABC o Blanco y Negro, fascículos coleccionables, tapas o cualquier producto editorial de Prensa Española, llámenos.

ABC

EMPRESAS

Breves

Puertas Visel

La empresa Puertas Visel comunicó hace unos días a sus empleados la intención de costear un tratamiento médico anti-tabaco para todos aquellos trabajadores pertenecientes a la plantilla que deseen dejar de fumar. Al igual que ocurre en otras empresas, se prohíbe fumar en todas las instalaciones de la fábrica de Puertas Visel, situada en la localidad toledana de Villacañas, por motivos de seguridad, excepto en las zonas habilitadas para tal efecto, pero, además, los responsables de esta iniciativa consideran razonable que la empresa se preocupe por todo aquello que constituya un perjuicio para la salud de sus empleados. Dicha iniciativa respondió al objetivo de mejorar la calidad de vida y las condiciones laborales de los trabajadores de la fábrica.

CCM

El presidente de la Caja de Castilla-La Mancha, Tomás Martín-Peñato y el de la Federación Empresarial Toledana, Fernando Jerez, firmaron la pasada semana un convenio por el que los empresarios de Toledo se adhieren al acuerdo suscrito hace un mes por la Confederación de Empresarios de Castilla-La Mancha (Cecam), que permitirá a los empresarios de la región acogerse a una línea de crédito, hasta finales de 1998, que asciende a 12.500 millones de pesetas. Según el presidente de Fedeto, con este convenio de adhesión, el octavo que firman con CCM, los empresarios de Toledo podrán solicitar estos créditos «que no sólo tienen una sustancial bajada de los tipos de interés, sino también una rebaja importante de los diferenciales».

Cooperativa «Mancha Verde»

La cooperativa agrícola «Mancha Verde», de Tomelloso (Ciudad Real), va a transformarse en los próximos meses en Organización de Productores de Frutas y Hortalizas (OPHF), de carácter universal, encargada de la comercialización del pimiento, melón y cebolla. La sede de la nueva organización no está aún decidida que siga en Tomelloso, ya que dependerá de la procedencia de los productos que se pretenden comercializar. En estos momentos, «Mancha Verde» está adaptando los estatutos de la cooperativa a las exigencias de estas organizaciones de productores. La normativa de la OPHF exige que el número mínimo de socios oscile entre cinco y cuarenta y la cifra de facturación debe ser entre 250 y 500 millones de pesetas.

Caja Rural de Ciudad Real

La Caja Rural de Ciudad Real ha obtenido un beneficio de 354 millones de pesetas durante los seis primeros meses del año 1997, la misma cantidad que durante todo el año 1996. La entidad bancaria espera alcanzar los 600 millones de pesetas de beneficios a finales de este año, lo que supondría prácticamente doblar el total del pasado ejercicio. La contención de los gastos de transformación y la buena gestión de la morosidad de sus clientes han sido los principales logros de este primer semestre del año, según el equipo directivo de la Caja Rural de Ciudad Real.

Recursos propios e innovación, pilares fundamentales de la empresa Frimancha

F RIMANCHA, Industrias Cárnicas, de Valdepeñas, se ha fijado como objetivo para el presente ejercicio económico alcanzar un volumen de ventas superior a los 15.000 millones de pesetas, mil millones más con respecto al pasado año en que la facturación global rondó los 14.281 millones. Para ello, esta sociedad seguirá insistiendo en la mejora de sus productos y de sus instalaciones, en la fidelidad a sus clientes y en la captación de otros nuevos

Valdepeñas. Elisa Laderas
La empresa Frimancha, situada en el punto kilométrico 200 de la autovía de Andalucía, diseña su propio futuro mediante una política de desarrollo basada en el fortalecimiento del equipo humano —compuesto por unas 350 personas—, la implantación de la marca en las principales cadenas de distribución y en la mejora de sus instalaciones productivas, en las que el pasado año se invirtieron en torno a los 217 millones de pesetas.

La sociedad, que goza de una gran autonomía financiera, hace apenas un mes cerraba el ejercicio económico de 1996 con una producción cercana a las 38.000 toneladas y un volumen de negocio de 14.281 millones de pesetas, un 6 por ciento más respecto a 1995, según se desprende de los datos de la memoria anual facilitada por la empresa.

Estos resultados, según ha explicado el director ge-

neral de la empresa, Moisés Argudo, no sólo permitirán a Frimancha —que cotiza en bolsa desde 1987— contar con los recursos necesarios para acometer las inversiones previstas para el próximo bienio, sino destinar 82,6 millones de pesetas a los accionistas con un dividendo de 150 pesetas por acción, diez más que en el anterior ejercicio.

Sin embargo, los recursos propios globales con los que cuenta la empresa, cifrados en 2.656 millones de pesetas, no modifican la prudencia empresarial que caracteriza a la sociedad. De hecho, las inversiones se planifican y estudian minuciosamente y no se ejecutan sin que antes se conozca el resultado de las mismas, como ocurrió con la planta de cogeneración de energía termoeléctrica que entró en funcionamiento el pasado mes de agosto y que ha supuesto una reducción superior al 40 por ciento de sus costes energéticos.

La planta de cogeneración, participada minoritariamente por Frimancha, es el inicio de la remodelación de las instalaciones de la mencionada firma que, actualmente, funcionan con un nivel óptimo de ocupación y mantienen una capacidad de producción de carne de 40.000 toneladas anuales.

Aunque con este volumen se cubren los planes de expansión previstos para los próximos años en cuanto al procesado de carnes frescas se refiere, las instalaciones destinadas a la fabricación de productos elaborados sufrirán una ampliación para poder alcanzar un volumen de 12.000 toneladas anuales.

Las delegaciones que Frimancha tiene abiertas en Madrid, Málaga, Sevilla y Mérida, están perfectamente coordinadas con las instalaciones de Valdepeñas en las que se traza el plan logístico y la participación de las diferentes jefaturas de ventas.

En dos o tres meses comenzará a funcionar en Toledo una delegación del ICEX

Toledo. P.H.
Después de las numerosas peticiones realizadas por distintos organismos y asociaciones empresariales de la región, finalmente se ha llegado a un acuerdo con la Secretaría de Estado de Comercio para que, en el más corto plazo de tiempo posible, pueda comenzar a funcionar una delegación territorial del Instituto de Comercio Exterior (ICEX).

Castilla-La Mancha es la única comunidad autónoma, junto a Extremadura, que aún no cuenta con estas oficinas, cuyo objetivo es facilitar los servicios y la gestión de los empresarios interesados en la

exportación de sus productos, de ahí que desde las organizaciones empresariales y las cámaras de comercio de la región se haya instado a la Administración regional y central a instalar esta oficina.

Según explicó la pasada semana el subdirector adjunto del ICEX, Alejandro Huertas, el retraso de esta delegación se ha debido a las reestructuraciones sufridas por el Ministerio de Economía y Hacienda, del que depende el Instituto, aunque, a pesar de las restricciones presupuestarias, se ha dado prioridad a la instalación de esta delegación, por la importancia que está

adquiriendo en Castilla-La Mancha el comercio exterior y el considerable aumento de las exportaciones por parte de las empresas de la región.

En la reunión mantenida entre responsables del Ministerio y el director general de Turismo, Comercio y Artesanía, Juan Berenguel, se acordó buscar un local en Toledo que reúna los requisitos para instalar esta oficina, cuyo responsable será Pedro Morejón, y se espera que en dos o tres meses pueda comenzar a funcionar. La Junta de Comunidades asumirá los gastos de la oficina hasta su instalación definitiva.

EMPRESAS

Breves

La empresa «Calzado», de Ciudad Real, explotará una patente sobre la congelación de la berenjena de Almagro

Toledo. D. T. El rector de la Universidad de Castilla-La Mancha, Luis Arroyo, y el gerente-administrador de la empresa «Hijos de Isidoro Calzado, S.L.», han firmado un convenio por el que la Universidad otorga los derechos de explotación de la patente «Fabricación de Berenjenas de Almagro a partir de frutos congelados», a esta empresa de Bolaños (Ciudad Real).

Este convenio es fruto del trabajo de investigación sobre la congelación de la berenjena llevado a cabo por la directora del Departamento de Tecnología de los Alimentos, Dolores Cabezado, y la profesora María de los Llanos Palop, en colaboración con Cristina Vallesteros y Ascensión Gómez, a petición de la citada empresa.

Proceso complejo

El rector ha mostrado su satisfacción por este acuerdo y ha calificado de complejo el proceso merecedor de esta patente. Ha destacado la importancia de esta empresa, presente en todas las grandes superficies del mercado nacional y que busca mercado exterior a través del programa PIPE de la Cámara de Comercio, que deber servir de ejemplo a otras empresas castellano-manchegas



La berenjena congelada también podrá ser comercializada en envases

para posibilitar el desarrollo regional.

Para Luis Arroyo, este convenio ha sido el resultado de la coordinación de esfuerzos entre la Universidad de Castilla-La Mancha, la Junta de Comunidades de Castilla-La Mancha y dicha empresa privada.

Producto perecedero

Isidoro Calzado ha hecho hincapié en los problemas derivados del tratamiento de la berenjena, ya que se trata de un producto perecedero (3 ó 4 meses de duración) que obliga a satisfacer las demanda en pocos meses. Tras otros intentos fracasados de congelación de berenjenas, se ha mostrado agradecido con la Universidad por su colaboración.

Por otro lado, Calzado ha anunciado que, para el pró-

ximo año, del orden de 300.000 kilos de berenjenas serán congeladas para que se puedan ir elaborando de acuerdo a las necesidades del mercado.

Diferencias

La directora del Departamento de Tecnología de los Alimentos, Dolores Cabezado, ha destacado que la base de la investigación fue que el consumidor no notara la diferencia entre la berenjena fresca y la congelada. Para ello hubo de realizar un estudio de las características de la berenjena fresca para el que se contó con una ayuda de la Consejería de Agricultura.

También ha considerado importante la ayuda que la Consejería de Industria otorgó para el desarrollo de esta patente.

Agencia Local de Energía

La zona del Corredor de Henares, en Guadalajara, podría contar en un futuro con una Agencia Local de la Energía, que sería la tercera de España y que serviría para propiciar un uso más racional de los recursos energéticos en la industria y en las ciudades. Ésta es una de las principales conclusiones a las que ha llegado una delegación del Plan Estratégico del Corredor de Henares, que se trasladó durante tres días a Bruselas para dar a conocer sus propuestas de cara al desarrollo de esta zona, situada en la N-II entre Madrid y Guadalajara, y para tratar de conseguir ayudas para la puesta en marcha de programas comunitarios.

Aguas de Alcázar

La empresa municipal «Aguas de Alcázar» ha denunciado recientemente que el Ministerio de Medio Ambiente no ha cumplido su promesa de licitar las obras de ampliación de la depuradora de aguas residuales de Alcázar de San Juan (Ciudad Real) en el primer semestre de 1997. Según el gerente de «Aguas de Alcázar», Enrique Calleja, el Ayuntamiento no ha recibido ninguna explicación del Ministerio sobre el retraso en la licitación de estas obras, que fueron declaradas de interés general en 1994 y cuentan con un presupuesto de 1.300 millones de pesetas. La ampliación está destinada a proporcionar un tratamiento terciario a las aguas residuales de Alcázar, que recogen vertidos industriales con cargas de contaminación muy elevadas.

Bancaja

La Confederación de Empresarios de Albacete ha firmado un convenio financiero con la entidad Bancaja para colaborar con las empresas de la provincia con el objetivo de ayudar al desarrollo de su actividad, de potenciar el crecimiento y de formar a los profesionales. Las empresas interesadas podrán solicitar la concesión de operaciones de préstamo, leasing, créditos y financiación en divisas para el comercio exterior, «todo ello, a un interés muy bajo y en condiciones muy óptimas», según explicó el subdirector general de la Caja de Ahorros, José Cortina, durante la firma del convenio la pasada semana. Este acuerdo ha sido suscrito por segundo año consecutivo y tiene una duración de un año.



Patronato de Promoción Económica y Turismo
Diputación Provincial de Cuenca

CENTRO de EMPRESAS de CUENCA

Vivero de Empresas, Centro de Acogida para emprendedores que inician una actividad empresarial

Información: Tel. (969) 23 40 00
Fax (969) 23 38 58



AGRICULTURA

Agronoticias

Empresas de aceite

Los grupos Koipe-Carbonell, Agra-Unilever y Agribética controlaron durante el pasado año el 46 por ciento de las ventas de aceite de oliva del mercado nacional. Sólo dos empresas españolas, Coosur y Aceites Toledo, figuran entre los cinco primeros puestos por volumen de ventas. Las marcas Carbonell, Koipe, Elosua y Salgado, que forman el grupo Koipe, alcanzan una cuota de mercado del 31 por ciento, seguida por Agra con un 10,3 por ciento. Aceites Toledo obtuvo en 1996 una cuota del 7 por ciento y del 5,5 por ciento Coosur. El olivar español ha producido durante la campaña 96/97 el 50 por ciento del aceite de oliva de la Unión Europea y un 36 por ciento del total mundial. En el año 2000 se prevé que España consiga mayores resultados que Italia y Grecia juntas, las otras dos potencias del sector.

Transporte de ganado

La Comisión Europea ha propuesto a los Estados miembros establecer una serie de requisitos para los vehículos dedicados al transporte de ganado. Estos vehículos especiales tendrán que ser construidos con techos resistentes a las inclemencias del tiempo y disponer de una aireación adecuada. Asimismo, deberán contar con unas rampas especiales de carga y descarga, tanto a los pisos intermedios como a las divisiones de compartimentos. La Comisión propone además la disposición de un acceso en las puertas de servicio destinado a las inspecciones, la utilización de materiales adecuados para la construcción y una iluminación eficaz. Todas estas medidas serán opcionales, por lo que los Estados miembros podrán optar por exigir su aplicación a mantener las legislaciones nacionales actuales.

Premio al vino de Villamalea

La Unión Española de Catadores (UEC) ha concedido uno de sus premios «Baco» al vino rosado «Altos del Cabriel» cosecha de 1996, elaborado por la cooperativa «San Antonio Abad» de la localidad albaceteña de Villamalea. Este vino rosado se ha conseguido con las variedades de uva bobal y cencibel, está vinificado con nuevas tecnologías y fermentado a baja temperatura. La Unión Española de Catadores está formada por los más prestigiosos catadores y sumilleros de España y cada cuatro años concede los premios «Baco» para reconocer la calidad de los mejores vinos jóvenes del país.

D. O. «La Mancha»

El Consejo Regulador de la Denominación de Origen «La Mancha» prevé que se tripliquen durante 1997 las exportaciones de vinos de esta denominación, que durante el primer semestre del año aumentaron en más de un 40 por ciento respecto a 1996. Durante los meses de enero a junio de este año se exportaron un total de 166.426 hectolitros de vino de denominación «La Mancha», lo que supone un aumento del 41,93 por ciento respecto al mismo periodo del año anterior. Los países más consumidores de este vino son Inglaterra y Holanda.

La creación de la Mesa de la Agricultura Ecológica potenciará los cultivos que se acogan a esta práctica

La creación el próximo mes de septiembre de la Mesa de la Agricultura Ecológica de Castilla-La Mancha tiene como principal objetivo potenciar los productos y cultivos que se acogen a esta práctica y concienciar a los agricultores de la rentabilidad de este tipo de agricultura, cada vez más demandada por los consumidores.

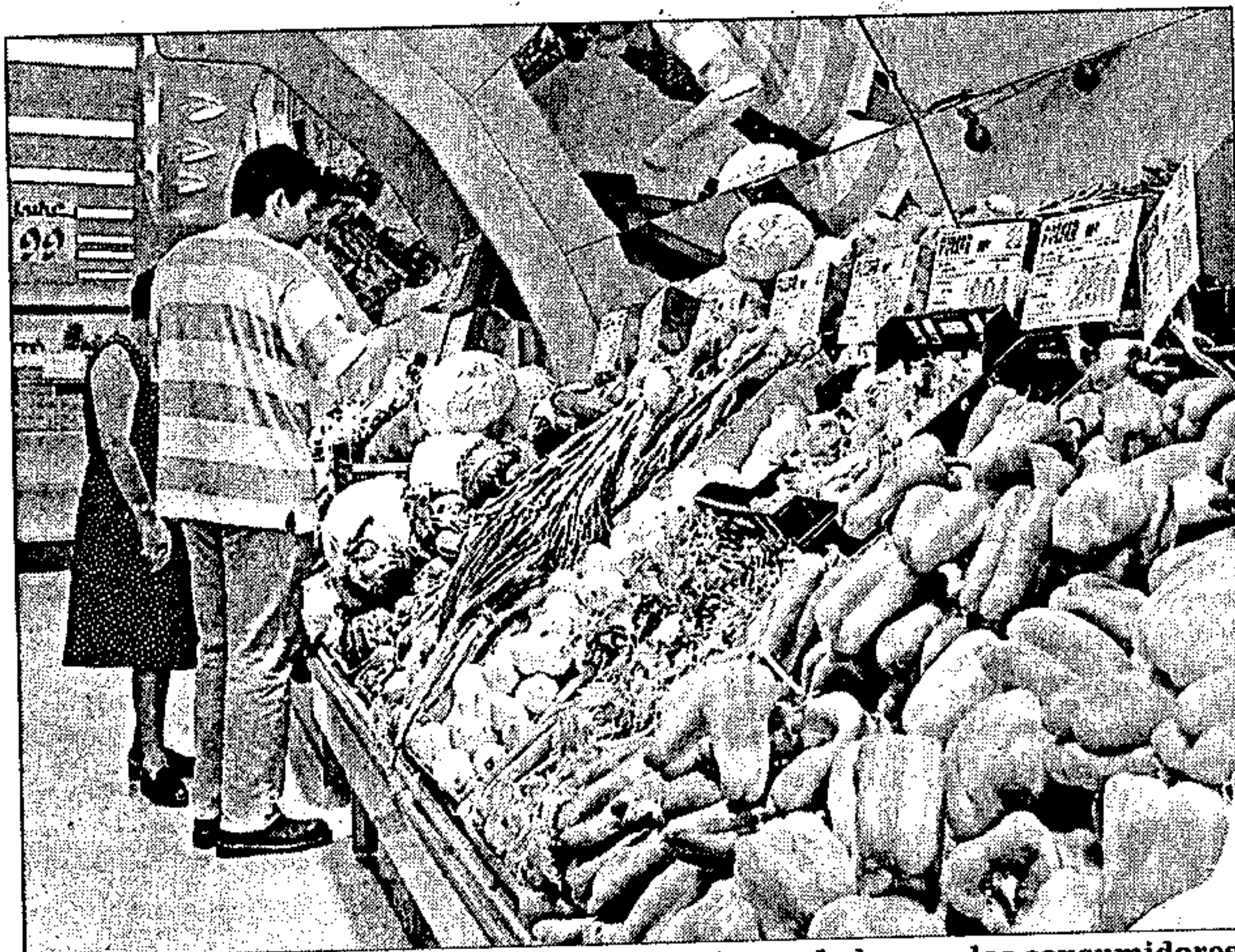

Oscar Huertas

Los productos ecológicos son cada vez más demandados por los consumidores

Valdepeñas. E. Laderas
La debilidad del mercado de los productos procedentes de la agricultura ecológica es el principal problema al que se enfrentan los productores que se acogen a esta práctica alternativa a la agricultura convencional, según reconoció el jefe del Servicio de Control de Calidad de la Consejería de Agricultura y Medio Ambiente, Fernando Riaguas.

Riaguas, que habló sobre la comercialización y distribución de los productos ecológicos en el marco de la Feria Regional del Campo y Muestras de Castilla-La Mancha (Fercam), que se celebró en Manzanares del 16 al 21 de julio, abogó por la profesionalización y especialización de la comercialización para poder superar esta dificultad.

Buena disposición

La buena disposición de la población que, según los datos de un estudio de mercado del Ministerio de Agricultura de 1991, estaban dispuestos a pagar más por los productos de calidad que

les asegura una producción ecológica, debe ser aprovechado por los agricultores que logran equilibrar los rendimientos obtenidos a los de la agricultura tradicional, pero tienen que hacer frente a mayores costes de personal destinado al cuidado de los cultivos.

Demanda

Riaguas, asimismo, anunció la constitución, en septiembre próximo, de la Mesa de la Agricultura Ecológica de Castilla-La Mancha, una iniciativa que ha sido valorada positivamente por el presidente nacional de Asaja, Pedro Barato, quien agregó que una gran parte de la población española demanda productos ecológicos de los que, dijo, tienen un importante valor añadido dentro del sector.

El incremento del consumo de este tipo de productos, a juicio de Barato, aconseja la creación de la mencionada Mesa, en la que —apuntó— se deberían marcar unas metas y objetivos muy concretos para huir del «discurso medioambiental».

Pero antes de crear este foro sería necesario tener claros algunos aspectos tales como: el apoyo real de la Administración regional, la colaboración de la Universidad de Castilla-La Mancha en proyectos de investigación y la disposición de los agricultores a transformar parte de sus explotaciones tradicionales en ecológicas.

Cultivos

Una vez que estos aspectos se tengan claros en opinión del dirigente agrario, se deberían diseñar los productos que interesan cultivar ecológicamente y que en la región son las frutas, hortalizas y los cultivos leñosos.

La potenciación de las empresas con el objetivo de que puedan estar presentes en los mercados nacionales e internacionales también es fundamental para la comercialización de los productos ecológicos, puesto que el apoyo decidido de la Administración, en opinión de Pedro Barato, no tiene nada que ver con el paternalismo.

La Junta decide ampliar el plazo del Plan del Viñedo ante la petición de los agricultores



Pino Fontelos

Agricultura ha decidido de nuevo ampliar el plazo para solicitar ayudas al Plan de Recuperación del Viñedo

Toledo. D. T.
Tras las reuniones mantenidas en los últimos días entre el consejero de Agricultura y Medio Ambiente, Alejandro Alonso, y las organizaciones agrarias de la región, la Junta de Comunidades ha decidido ampliar de nuevo el plazo, hasta el día 18 de agosto, para acogerse a las ayudas del Plan de Recuperación del Viñedo. El anterior plazo, que ya fue ampliado en su día, finalizó el día 15 de julio, y hasta entonces se habían presentado ayudas para unas 35.000 hectáreas afectadas por la sequía, una cifra muy lejana a las 100.000 hectáreas previstas en su día por la Consejería de Agricultura para este Plan.

La poca respuesta de los agricultores a este Plan, que contempla una inversión de 21.000 millones de pesetas ha sido entendida

por algunas asociaciones agrarias, como Asaja, por una política poco eficaz de la Consejería de Agricultura para informar a los agricultores de los beneficios que puede generar este proyecto y por el escaso tiempo concedido para efectuar las solicitudes, así como la dificultad para cumplir algunos puntos establecidos en la Orden del Plan de Recuperación del Viñedo.

Con la nueva prórroga se espera que un mayor número de agricultores decidan acogerse a este plan, establecido no sólo para recuperar los viñedos perdidos o dañados por la sequía, sino también para modernizar este cultivo e introducir nuevas variedades de uva. Según ha declarado el consejero Alejandro Alonso, «ésta es una oportunidad magnífica» para que los viticultores modernicen sus culti-

vos, aunque hay que respetar en todo momento su decisión de hacerlo o no, «que depende sólo de su voluntad».

Respecto a la introducción de nuevas variedades de vides, de mayor calidad, aunque no tan productivas como las que se cultivan en la actualidad, Alonso indicó que «se trata de una decisión estratégica que supone una inversión y una pérdida de actividad durante algunos años», pero que a pesar del riesgo «es un planteamiento empresarial de futuro», ha dicho.

Al ampliarse la convocatoria hasta el 18 de agosto, se admiten nuevos proyectos y cambios a los expedientes ya formalizados. Según Agricultura, el nuevo plazo no retrasa la resolución de las solicitudes porque el volumen recibido permite iniciar el análisis para aprobar las ayudas.

¿Qué debo hacer para anunciarme en ABC?

ABC RESPONDE

Dirigirse a una agencia de publicidad o llamar al teléfono de ABC

902 121 902

Si desea insertar un anuncio por palabras o reclamos de mayor formato, llámenos. Le informaremos de tarifas, tamaños, plazos de entrega, difusión, etc.

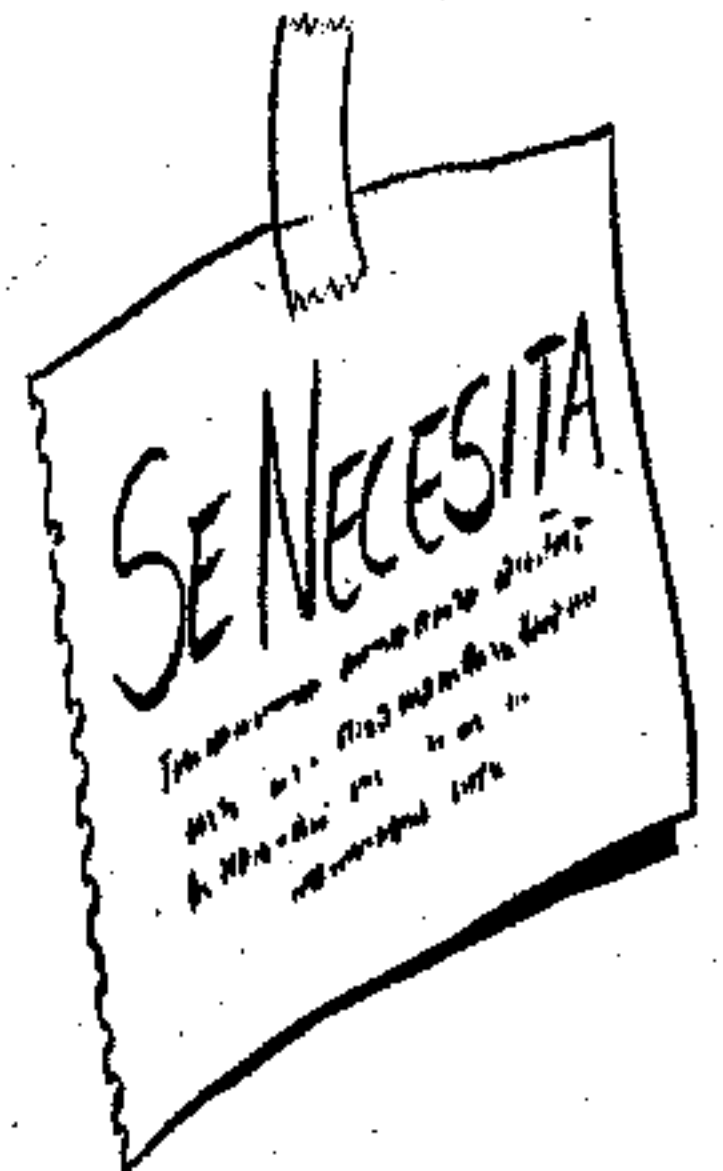

ABC

EL
OLMO
DE LA
COMODIDAD



Sistema de Compra Personalizado.

Ya no tendrá que adaptarse más a las limitaciones de las tarjetas convencionales. Olvídense de la rigidez de los débitos a secas y de los créditos prefijados. A partir de ahora, su tarjeta de La Caja Rural con el SCP, será la que se adapte a usted dándole la posibilidad de que sobre la marcha y en función a sus posibilidades se fije la forma de pago que más le convenga para cada una de sus compras en función de su importe.

SCP

SISTEMA DE COMPRA PERSONALIZADO



CAJA RURAL

INFORME

Toledo se consolida como una de las provincias con más desarrollo de Castilla-La Mancha durante el 96

Toledo. F.M. D.

El Presidente de la Federación Empresarial Toledana (Fedeto), Fernando Jerez, presentó la semana pasada el informe anual sobre indicadores económicos de 1996 y un avance de los seis primeros meses del 97. Tras analizar estos datos, Jerez estima que la provincia de Toledo se encuentra en una situación inmejorable para convertirse en una lanzadera de desarrollo y creación de empleo.

Las causas del importante avance económico que ha experimentado la provincia son varias. La proximidad a Madrid ha provocado un «efecto frontera» que facilita la instalación de empresas en mejores condiciones que en la capital, con precios competitivos del suelo industrial, desarrollo de las infraestructuras y vías de comunicación. Esto explica que Illescas y Seseña sean, junto a Toledo, Talavera de la Reina y Sonseca, las localidades que más han crecido en 1996, con mayor evolución tanto en población como en instalación de nuevas empresas.

Por otra parte, la Unión Europea tiene en Castilla-La Mancha uno de sus objetivos prioritarios en cuanto a potenciar su economía, de ahí que las ayudas de la UE sean una fuente de inversión muy importante.

El buen curso de la economía a nivel nacional también ha contribuido a que la provincia sea una de las que mayor desarrollo y volumen de inversión ha experimentado.

Por último, la mayor subida de

EVOLUCIÓN DEL PARO REGISTRADO						
AÑO	PARO REGISTRADO TOLEDO	POBLACIÓN ACTIVA	TASA DE PARO TOLEDO (%)	PARO REGISTRADO NACIONAL (%)	TASA DE PARO NACIONAL (%)	TASA DE PARO REGIONAL (%)
1992	22.238	175.000	12,71	2.360.309	15,50	12,71
1993	28.762	177.800	16,18	2.705.842	17,54	16,18
1994	27.474	168.800	16,35	2.556.829	16,51	17,51
1995	27.409	176.200	15,55	2.376.951	15,13	16,84
1996	27.262	192.200	14,88	2.216.092	13,82	15,38

los indicadores en Toledo se debe, en buena medida, a que los índices económicos de la se encuentran por de bajo de la media nacional. De ahí que los incrementos sean mayores -por lo general- con respecto a las demás provincias de Castilla-La Mancha.

Baja el paro

Durante 1996 ha bajado considerablemente la tasa de paro sobre población activa tanto a nivel nacional, regional y provincial. Por lo que respecta a Toledo, este porcentaje se ha situado en el 14,88 por ciento por varios motivos: por un descenso real en el número de personas inscritas, una aumento de la población activa, reflejo de la incorporación de trabajadores jóvenes al mercado de trabajo, así como más de cinco mil contratos que se han

efectuado en total durante 1996 en relación con los efectuados en 1995. Este hecho coincide con el aumento en el número de empresas dadas de alta en la Seguridad Social.

En el primer semestre del año, la tasa se ha situado en el 12,36 por ciento, lo que supone un total de 24.530 parados, frente a los más de 28.700 del año 93. Esto significa que durante los seis primeros meses el paro ha bajado lo mismo que en los tres últimos años.

Por sectores, continúa la misma tendencia desde 1991. Comercio y servicios sigue su crecimiento escalonado, mientras que la agricultura y la ganadería tienen un progresivo descenso en sus tasas de desarrollo. La industria, por su parte, continúa con un crecimiento similar al de periodos anteriores.

Las ventas de cementos du-

rante 1996 tuvieron un comportamiento negativo a todos los niveles, indicativo de la crisis por la que ha pasado el campo de la construcción en este año.

Las exportaciones toledanas registraron un incremento de más del 17 por ciento respecto al año 95, debido principalmente a la recuperación de la economía española. Las importaciones también se incrementaron en un 26 por ciento, situándose el saldo en 19.472 millones de pesetas. Respecto a Castilla-La Mancha, Toledo representa el 27 por ciento de las exportaciones y el 27,3 por ciento en las importaciones, lo que la coloca a la cabeza en volumen de exportaciones y la segunda en importaciones después de Guadalajara.

Fedeto valora positivamente el comportamiento de los precios el pasado año y estima que éste es uno de los puntos fundamentales para consolidar la recuperación económica de la provincia. El Índice de Precios al Consumo se situó en el 3,6 por ciento, mientras que en los primeros meses de este año el IPC acumulado fue 0,5 por ciento. La provincia más inflacionista en Castilla-La Mancha fue, en 1996, Cuenca (4,6%), seguida de Albacete (3,8%), Toledo, Ciudad Real (3%) y Guadalajara (2,8%).

Del informe también destaca el descenso del número de suspensiones de pagos y de quiebras de las empresas, así como los acuerdos en la negociación colectiva, donde se fijaron subidas salariales del 3 por ciento.

El secretario general de Fedeto, Humberto Carrasco y el presidente, Fernando Jerez, presentaron la semana pasada el informe anual sobre la evolución de la economía en la provincia de Toledo.



Toyota Land Cruiser, un todo terreno para afrontar sin miedo todo tipo de aventuras

LA marca Toyota ha lanzado al mercado el «Land Cruiser» con una avanzada ingeniería del sistema de tracción permanente a las cuatro ruedas totalmente nueva y con un estilo muy deportivo. Aunque en los últimos años, el mercado de los vehículos todo terrenos se ha ampliado y son numerosas las empresas automovilísticas que han decidido apostar por esta gama, Toyota ha invertido grandes esfuerzos en ofrecer un coche con motores de gran potencia y un diseño atractivo.

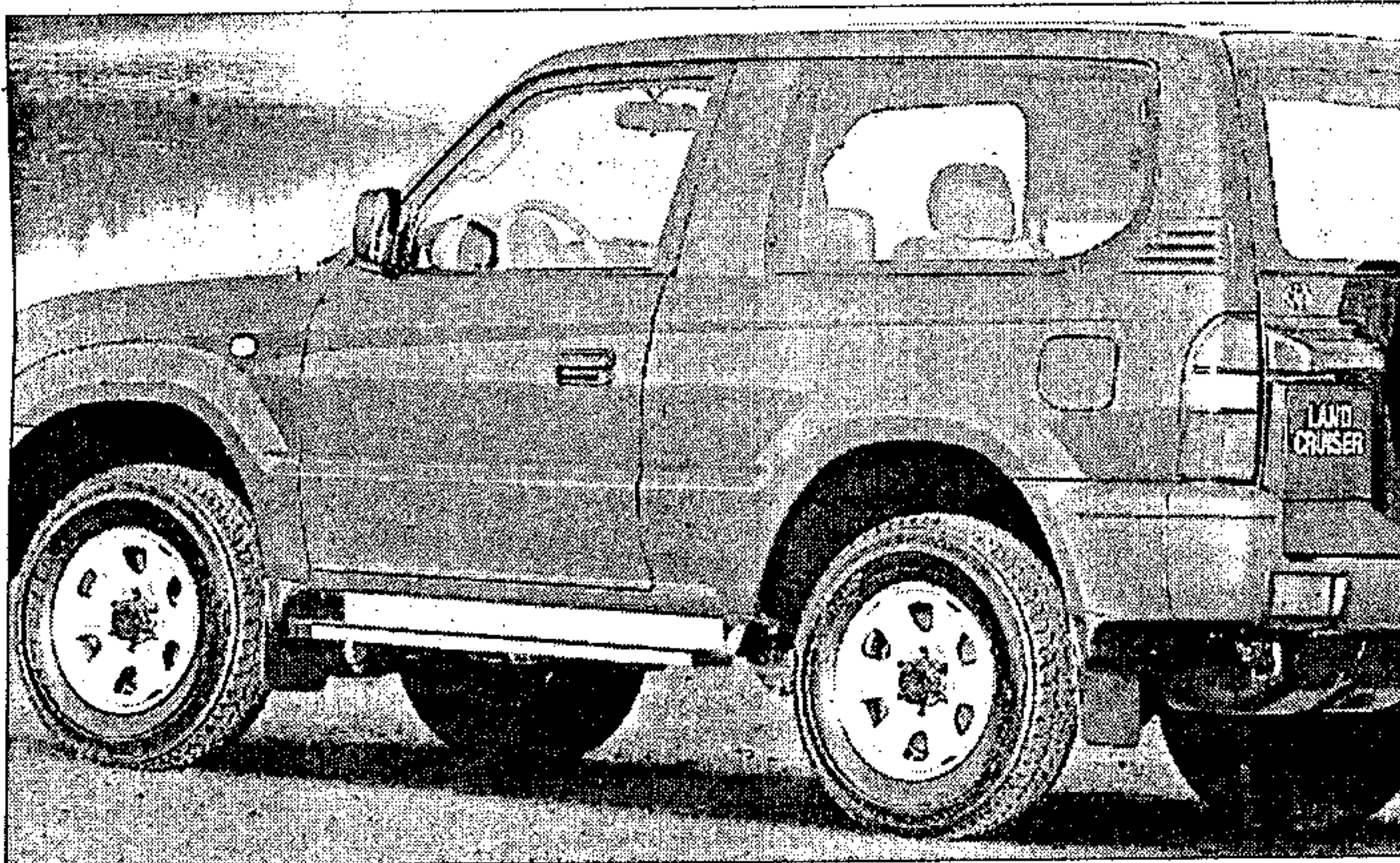

El Toyota «Land Cruiser» se puede adquirir con tres o cinco puertas

Toledo. D. T.
El avanzado diseño de la tracción permanente a las cuatro ruedas del «Land Cruiser» supera la prueba de los terrenos más difíciles con una marcha sin problemas. Aunque montada en la base rígida pero ligera del chasis, la suspensión delantera independiente de triángulos superpuestos y la suspensión trasera de cuatro tirantes proporcionan un excelente control y estabilidad al frenar y aseguran una marcha confortable fuera de la carretera, además de una nueva dimensión en cuanto a suavidad en conducción en carretera.

Los motores 3,4 V6 24 válvulas y 3.0 Turbo diesel ofrecen unas prestaciones muy equilibradas y gran potencia. Cuando las cir-

cunstancias lo requieren, la caja de transferencia permite elegir el modo H4 para carretera y para conducción en todo terreno y el modo LL4 para disponer de un margen adicional de tracción. También permite bloquear a voluntad el diferencial central en HL4 y automáticamente en LL4.

El sistema de suspensión de gran recorrido mejora la posibilidad de marcha por terreno irregular. Las llantas de 16 pulgadas mejoran por su parte la capacidad de vadeo.

La dirección de cremallera y piñón proporciona una respuesta más directa y aumenta el placer de conducir. El volante admite seis posiciones distintas de inclinación. La altura sobre el suelo del «Land Cruiser» y los grandes

ángulos de ataque y salida hacen que se adapte muy bien a las dificultades del terreno.

El depósito de combustible de 90 litros permite una gran autonomía.

Pero un vehículo hecho para soportar cualquier dificultad en el terreno no podía olvidarse de mejorar al máximo su seguridad. Así, los ingenieros de Toyota, después de un gran número de pruebas de choque realizadas para simular distintas condiciones, han equipado al «Land Cruiser» con una estructura de alta resistencia en la cabina, en caso de choque. Como protección contra impactos laterales se ha equipado al vehículo de barras de acero en las puertas que forman parte de su estructura.

BREVES

□ Nuevos precios para el Nissan «Almera». A principios del mes de julio entraron en vigor los nuevos precios de los turismos Nissan «Almera», que contemplan un reposicionamiento a la baja de todos los precios de venta. Con la introducción de las versiones de 4 puertas, a principios del pasado mes de marzo, el ritmo de ventas de la amplia gama «Almera», con carrocerías de 3, 4 y 5 puertas, 4 motorizaciones y 5 niveles de acabado, se ha incrementado por encima de las más optimistas expectativas comerciales de Nissan Motor España. En el pasado trimestre, de abril a junio, el incremento de las ventas con respecto al mismo trimestre del año anterior, ha sido de un 48 por ciento, alcanzando un volumen total de ventas de 3.613 unidades en el periodo comprendido desde el 1 de enero hasta el 30 de junio del año en curso. Tras este reposicionamiento, la gama «Almera» tiene una horquilla de precios que va desde 1.988.000 pesetas del modelo 1.4S hasta los 3.054.000 del deportivo GTi.

□ Formación técnica a distancia de Mitsubishi. MMC Automóviles España, S.A., importadora oficial de Mitsubishi Motors en España, ha puesto en funcionamiento un innovador proyecto de formación técnica a distancia. Partiendo de un curso en inglés y concebido para su impartición en vivo, el programa de formación a distancia M-STEP (Mitsubishi-Service Technician Education Program) ha sido transformado en un curso a distancia y está destinado al personal técnico de las concesiones de la marca de los tres diamantes en España. En este programa de formación se abordan contenidos generales de tecnología de automoción, aunque está especialmente desarrollado tomando como base las características, diseño y tecnología de los productos de Mitsubishi Motors. Este sistema a distancia tiene muchas ventajas para los concesionarios, como el ahorro de costes y la flexibilidad para el alumno.

SOLISS



SEGURO DE AUTOMOVILES

AYUDAS Y CONVOCATORIAS

Investigación

□ **Becas de investigación sobre la provincia de Ciudad Real.** La Diputación de Ciudad Real, con el objetivo de contribuir al desarrollo de la investigación y el conocimiento de aspectos concretos de la provincia de Ciudad Real, convoca dos becas de investigación con arreglo a las bases siguientes:

-Poseer nacionalidad española.

-Ser licenciado por la Universidad de Castilla-La Mancha. Podrán concurrir también aquellos licenciados por otras universidades que realizaron el primer ciclo de los estudios en los Colegios Universitarios que dieron origen posteriormente a la actual Universidad de Castilla-La Mancha.

-El tema de la investigación estará referido al ámbito de la provincia de Ciudad Real y tratará aspectos concretos de ella. Los trabajos serán rigurosamente inéditos.

-El plazo de solicitudes finaliza el día 1 de septiembre de 1997. La solicitud deberá hacerse mediante instancia, en la cual se hagan constar el nombre, apellidos, DNI, y domicilio del becario; fecha de nacimiento; licenciatura, Facultad y Centro; título o tema de investigación y breve resumen de la misma.

La dotación de cada una de las becas será de un millón de pesetas al año, abonada en cuatro pagos.

- Juventud

□ **Programas de dinamización juvenil en barrios periféricos.** La Consejería de Educación y Cultura ha convocado ayudas para programas estables de actividades de dinamización juvenil en barrios periféricos de localidades de Castilla-La Mancha, con especiales necesidades socioeconómicas. La cuantía de estas ayudas no superará el 50 por ciento del importe de cada proyecto, con una limitación máxima por proyecto de un millón doscientas mil pesetas, quedando supeditadas a las disponibilidades presupuestadas del ejercicio económico.

Los programas irán dirigidos a potenciar el voluntariado juvenil, especialmente enfocados hacia la cultura, la inserción social de jóvenes con problemas de integración y la conservación del entorno natural. Estos programas deberán realizarse durante el año 1997 y finalizarán necesariamente antes del día 30 de noviembre de este año.

Las solicitudes se presentarán en las Delegaciones Provinciales de la Consejería de Educación y Cultura antes del día 20 de agosto de este año. Podrán solicitar estas ayudas asociaciones juveniles y demás entidades prestadoras de servicios a los jóvenes; entidades de voluntariado; asociaciones de vecinos y federaciones de éstas con ámbito de actuación en Castilla-La Mancha.

La resolución de esta convocatoria se realizará antes del 19 de septiembre de este año.

Concurso

□ **Concurso literario sobre la navaja de Albacete.** La Asociación Provincial de Empresarios de Cuchillería y Afines de Albacete (Aprecu) ha convocado, por octavo año consecutivo, el concurso literario «Juan J. García Carbonell» sobre la navaja de Albacete, con el deseo de estimular la actividad literaria y profundizar en el sentido humano de esa joya de la artesanía regional y tradición que es la navaja.

Las bases del concurso son las siguientes: trabajos en prosa, relatos, ensayos o verso, sobre la navaja y la importancia que reviste en el trabajo, la industria, el hogar y en cualquier otro aspecto. Los trabajos podrán presentarse hasta el día 20 de agosto de este año en las oficinas de Aprecu, Polígono Campollano, Apartado 5286. Albacete.

□ **Concurso de cuentos sobre temas cervantinos.** El Ayuntamiento de Torralba de Calatrava (Ciudad Real) ha convocado un concurso de cuentos y relatos cortos sobre temas cervantinos para potenciar la literatura, los escritores y el género del cuento y el relato breve en Castilla-La Mancha. Con este concurso también se quiere fomentar e impulsar la cultura y literatura cervantinas en la tierra donde nace y se desarrolla «El Quijote». El concurso tiene un primer premio de cien mil pesetas y una pluma de oro.

Viviendas

□ **Concurso para proyectos de ejecución de 491 viviendas.** El Gobierno regional ha hecho pública la contratación, por sistema de concurso, de las redacciones de los proyectos de ejecución, estudio de seguridad, dirección técnica, así como de seguimiento de los planes de construcción de un total de 491 viviendas de promoción pública, que se ejecutarán en distintas localidades de Castilla-La Mancha. De estas viviendas, un total de 329 estarán destinadas a los jóvenes de la región, con lo que se pone en marcha el programa especial de vivienda joven de la Consejería de Obras Públicas.

La redacción de los proyectos de estas 491 viviendas de promoción pública cuenta con un presupuesto total de 156.789.000 pesetas, de ellos más de 93 millones corresponden a los grupos de viviendas para jóvenes y el resto para los proyectos de las otras 162 viviendas de promoción pública. Las viviendas dedicadas a los jóvenes se construirán en Albacete ciudad (60); Villarrobledo (20); Tomelloso (50); Puertollano (90) y Toledo ciudad (109). En cuanto al otro grupo de viviendas de promoción pública, se ejecutarán 35 en Almansa; 45 en Ciudad Real; 24 en Sigüenza y en las localidades toledanas de Nombela, 10, y Cabañas de la Sagra, 16. En Cuenca, 12 viviendas en La Alberca de Záncara, 10 en Buenache de Alarcón y otras 10 en Santa María de los Llanos.

CURSOS, FERIAS Y PUBLICACIONES

Cursos para extranjeros

La Universidad de Castilla-La Mancha imparte durante este mes de julio en Toledo lecciones de lengua española a más de 30 alumnos extranjeros, que además reciben conocimientos intensivos de la cultura de nuestro país y aprenden también tradiciones y costumbres de la región. Este curso, que recibe el nombre de «El español en Toledo», ofrece a los estudiantes extranjeros la posibilidad de realizar rutas didácticas por la ciudad, visionar cine español y participar en tertulias. Este curso, que está impartido por diez profesores de la región, está patrocinado por la Diputación Provincial de Toledo.

Empleados públicos

La Junta de Comunidades oferta, dentro del Plan de Formación Continua para 1997, un total de 91 cursos específicos que tienen como fin incrementar la preparación de 1.960 empleados públicos. Dicho plan recoge, en un total de 2.500 horas lectivas, las enseñanzas que son demandadas por cada una de las Consejerías con el fin de mejorar

la formación de sus trabajadores y con ello el servicio prestado a los ciudadanos. El Plan de Formación Continua para este año supone un montante total de 38 millones de pesetas lo que junto a la partida dedicada a la formación general alcanza los 100 millones de pesetas. Esto se traduce en 250 cursos de formación de los que se podrán beneficiar cerca de 6.000 empleados públicos.

Encuentro de jóvenes

La solidaridad y la tolerancia son los temas que centrarán el III Encuentro de Jóvenes de la Comarca de La Manchuela, que se celebrará en las localidades albaceteñas de Cenizate, Carcelén y Abengibre del 30 de julio al 1 de agosto próximos. Este encuentro ha sido organizado por el Centro Integrado de Empleo para la Mujer y los Jóvenes de La Manchuela (CIEM) y durante estos tres días desarrollarán actividades lúdicas, entre ellas un juicio popular a la juventud y una carrera. Para la responsable del CIEM, Natividad Pérez, el tema elegido por los jóvenes para este encuentro entronca perfectamente con la «gran preocupación

juvenil por asuntos colectivos relacionados con la paz, con la protección del medio ambiente y con la solidaridad hacia los más necesitados».

Guía Inmobiliaria en Internet

La Seguridad Social ofrecerá una «Guía Inmobiliaria», a través de la red Internet en la que reflejará el contenido de su patrimonio e informará sobre subastas públicas de inmuebles y su valor. La Seguridad Social, cuyo patrimonio se eleva a 800.000 millones de pesetas, enajenará este año inmuebles por un valor próximo a los 20.000 millones de pesetas —en su mayoría procedentes de embargos por impago—, en parte a través de subastas públicas. Una información que, según el Secretario de Estado de Seguridad Social, Juan Carlos Aparicio, se desarrollará en Internet en un plazo no superior a un mes. También este organismo utilizará la red Internet para ofrecer información actualizada y puntual sobre la evolución de gastos e ingresos del sistema. Además, los usuarios de Internet podrán consultar la legislación vigente en materia de Seguridad Social y resolver algunas dudas.



10 ptas. al día
¿A que te parece poco?

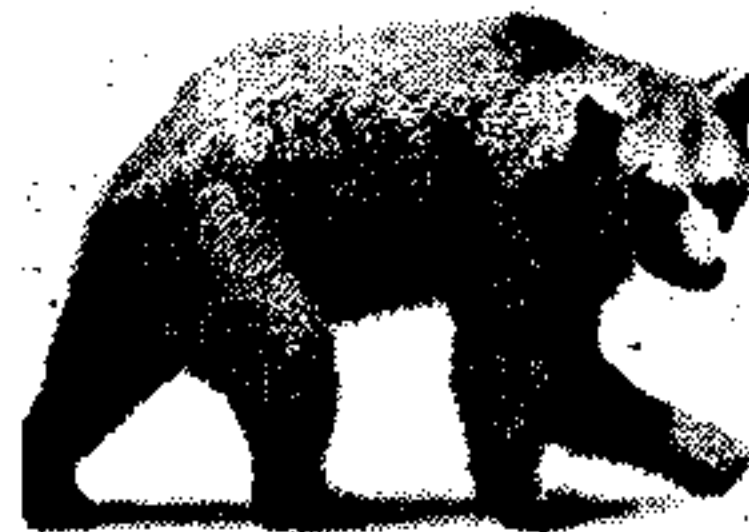

Salvar una especie como el oso.
¿A que te parece mucho?

Muchos pocos hacen mucho: Hazte Socio de WWF/ADENA.

Y por una cantidad insignificante de dinero ayudarás a salvar la Naturaleza hoy en peligro. Rellena el cupón adjunto, y envíalo a WWF/ADENA. Santa Engracia, 6 28010 - MADRID



C U P O N D E I N S C R I P C I O N

(Escribir con letras mayúsculas)

F O R M A D E P A G O

Apellidos

Nombre

Domicilio N°

Localidad CP

Provincia Edad Teléfono

Firma

Domiciliación Bancaria Talón nominativo a WWF/ADENA

Titular Juvenil (hasta 17 años) 2.500 ptas./ año

Banco Adultos 4.000 ptas./ año

Dirección Colaborador (cuota voluntaria) ptas./ año

Población Donación (aportación única) ptas.

Provincia CP

Entidad Oficina D.C. Núm. Cuenta

Recorta este cupón y envíalo con tus datos y tu firma a WWF/ADENA, c/ Santa Engracia nº 6 28010 Madrid. Recibirás tu carnet de socio y nuestra revista trimestral Panda gratuitamente.

Les ruego se sirvan cargar a mi cuenta, hasta nuevo aviso, los recibos que le sean presentados por WWF/ADENA, en concepto de cuota anu al.

Firma