

ECONOMÍA

IBERDROLA PROYECTA LA CENTRAL TERMOSOLAR MÁS GRANDE DE EUROPA EN PUERTOLLANO



INVERSIONES SUPERIORES A LOS 52 MILLONES DE EUROS EN MEJORAS MEDIOAMBIENTALES

10.000 AGRICULTORES HAN PEDIDO EN LA REGIÓN LA DEVOLUCIÓN DEL IMPUESTO DE HIDROCARBUROS

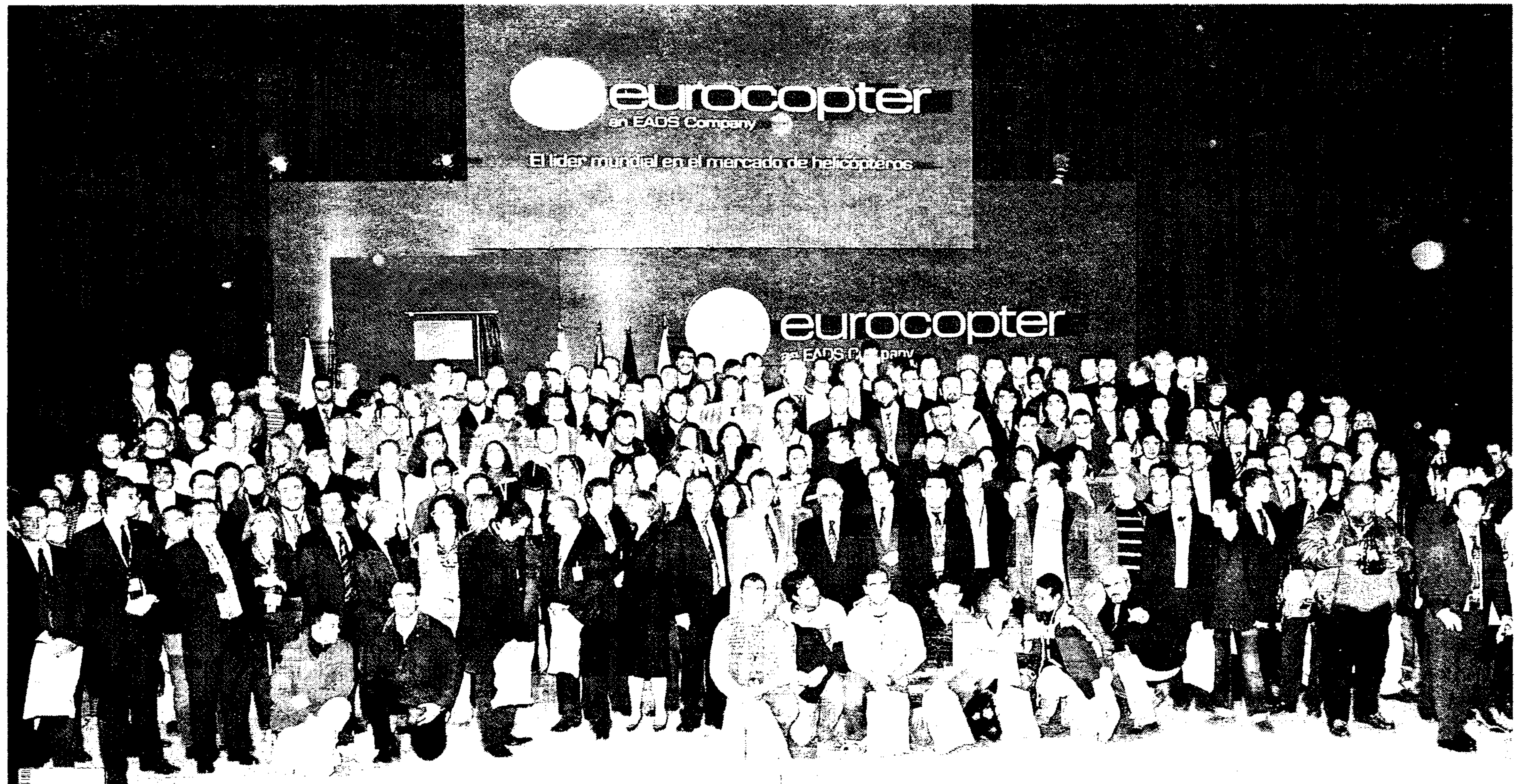

EUROCOPTER «Made in Albacete»

La planta de Eurocopter en Albacete se pone en marcha con 120 trabajadores -en la imagen-, a la espera de la incorporación de otros 700

JCOM

10

10%

10%

WWW.EUROCOPTER.COM



EL AGUA, FUENTE DE VIDA Y FUTURO

El agua es un recurso natural de vital importancia. Un uso eficiente y racional incide directamente en el bienestar de la población y condiciona el progreso social y económico de las regiones. Con motivo de la celebración del Día Internacional del Agua, cabe hacer una reflexión sobre este bien de dominio público cuyo empleo y gestión son factores esenciales para el desarrollo y, muy particularmente, de la actividad agraria como sector productivo primario.

Desde 1998 nuestro país viene sufriendo un déficit pluviométrico importante que ha llegado a consolidarse en forma de sequía. La escasez de agua obliga a quienes tienen la potestad de gobernar a adoptar medidas de gestión eficaces de cara a un mejor aprovechamiento de los recursos hídricos.

El agua es un bien de todos pero también es un recurso natural escaso y, por tanto, no es cuestión de que se agite como un arma arrojadiza entre regiones y se utilice como moneda de cambio de la Administración central con las autonomías. El problema del agua requiere una solución de Estado

que permita una planificación hidrológica nacional en toda su extensión y corrija el déficit hídrico que históricamente ha padecido Castilla-La Mancha.

Uno de los principales factores de estrangulamiento de la agricultura castellano-manchego es la limitación de agua que, a su vez, influye en la poca diversificación de cultivos, así como la baja e irregular productividad. Este hecho desencadena influencias negativas en la producción ganadera y en otros sectores económicos.

La falta de garantías de disponibilidad de agua en la agricultura no sólo provoca una caída de la producción sino del empleo regional.

Por tanto, no es lógico que en Castilla-La Mancha agua sea sinónimo de restricciones y en otras Comunidades, por el contrario, agua vaya unida a derroche.

El agua es fuente de vida, aquí y allí. Sin embargo, en Castilla-La Mancha parece haberse instaurado el discurso negativo con mensajes exclusivos de ahorro y adopción de medidas coercitivas, mientras que en otras regiones se habla de mayores demandas de agua para satisfacer sus necesidades de desarrollo.

Cuando los políticos de Madrid deciden sobre el agua para Castilla-La Mancha se olvidan de las necesarias infraestructuras, se oponen a aportaciones externas y se centran exclusivamente en restricciones, sanciones, limitaciones....

Siendo Castilla-La Mancha la región más solidaria en materia de agua, se le niega toda posibilidad de crecimiento. Mientras se acepta como nor-

«La falta de garantías de disponibilidad de agua en la agricultura no sólo provoca una caída de la producción sino del empleo regional»

«Lo importante es encontrar el equilibrio. Y para ello urge la realización de más obras de abastecimiento e infraestructuras hidráulicas que permitan un mejor y mayor aprovechamiento del agua»

mal que otras regiones necesitan el agua para su crecimiento, se les construyen trasvases y depuradoras, y se predica el agua para todos, en Castilla-La Mancha se mantiene un discurso del agua totalmente distinto. Es más, se nos quiere hacer creer que no sabemos utilizar el agua, que el regadío en nuestra zona no es eficiente y que tenemos que apañarnos con nuestros propios recursos. Mientras se acepta el crecimiento agrario, industrial o urbanístico para otras regiones a Castilla-La Mancha se la quiere condenar como reserva medioambiental y a los agricultores se nos destina sólo un papel: figuritas del belén, y si a al-

guno se le ocurre hacer de caganet se le aplica la ecocondicionalidad y se le recortan las ayudas a la renta.

No, rotundo. Lo importante es encontrar el equilibrio. Y para ello urge la realización de más obras de abastecimiento e infraestructuras hidráulicas que permitan un mejor y mayor aprovechamiento del agua en Castilla-La Mancha.

Mucha cuenta de ello tiene que tomar la clase política. Ya basta de debates estériles sobre este tema. Es importante que los ciudadanos castellano-manchegos tengan reconocido el uso preferente de los recursos hídricos de esta región. Ahora bien, aquí hacen falta acciones en aras de mejorar nuestra realidad que, por desgracia, está muy lejos de la media española: la superficie de regadío en Castilla-La Mancha supone el 11,6% del total de superficie agrícola mientras que la media española está en casi un 19%.

Puedo entender, por tanto, aquellas medidas conducentes a ordenar los recursos hídricos, como pueden ser el Plan Especial del Alto Guadiana, los planes de extracciones de agua de los acuíferos, la regulación de los pozos, etc., siempre que el objetivo final sea engrandecer esta región mediante el uso agua; por supuesto un uso eficiente y racional que esté amparado en la legalidad.

Los gestores del agua deben mover ficha porque la sociedad castellano-manchega ya ha dicho lo que tenía que decir: el agua aquí también es fuente de vida y las personas que vivimos en esta región nunca aceptaremos un futuro sin agua.

CONVOCATORIAS

FENAVIN

Asevicaman, Asociación de Empresarios Vitivinícolas de Castilla-La Mancha, entregará los premios del III Concurso de los Mejores Vinos de la Tierra de Castilla en el marco de Fenavin 2007, que se celebra del 7 al 10 de mayo en el Pabellón Ferial de Ciudad Real. El Concurso de los Mejores Vinos de la Tierra de Castilla es promovido por Asevicaman en colaboración con la Consejería de Agricultura de Castilla-La Mancha, y resulta un hito al promoverse esta iniciativa para la difusión de los vinos varietales que designan la añada y el sistema de elaboración, y que se convierten, por su relación calidad-precio, en vinos muy apreciables para el consumo de todos los días. Igualmente, se llevará a cabo la presentación ante los medios de comunicación de la estructura del Consorcio Empresarial Vitivinícola de España: Cevinum, que aglutina a los Vinos de España (Avimes), Mostos y Zumos de Uva de España (Aemzu), Mostos, Vinos y Productos conexos de Castilla-La Mancha (Asevicaman) y Vinagres de España (Asociación Española del Vinagre-AEV).

Además, se celebrarán Juntas Directivas, en reuniones sucesivas, de Avimes, Asevicaman y AEV y la Asamblea General conjunta de Aemzu (Asociación Española Empresarial de Transformadores-Comercializadores-Exportadores de Mostos y Zumos de Uva) y Aemzucaman (Asociación Regional de Empresarios de Mostos y Zumos de Castilla-La Mancha).

Por otro lado, los compradores de vino que acudan a Fenavin 2007 dispondrán de una herramienta para que su trabajo resulte mucho más cómodo. Se trata del «Buscador de Negocios» —accesible tanto a través del website de la feria como desde los ordenadores que estarán distribuidos por los diferentes pabellones del Recinto Ferial— que permitirá a todos los interesados en la compra de vino la selección precisa de sus objetivos.

CONGRESO AJE

La Asociación de Jóvenes Empresarios, AJE Castilla-La Mancha, celebrará los próximos días 13 y 14 de abril de su tercer Congreso regional que se celebrará en Toledo y espera reunir a unos 400 congresistas de la región que durante ese fin semana tendrán la oportunidad de valorar la situación empresarial regional y la creación de empresas por parte de jóvenes. El presidente de AJE en Castilla-La Mancha, Juan Pablo Marciel, aprovechará este congreso regional para despedirse de cuatro años al frente de la organización y una vez concluidos sus dos mandatos de dos años cada uno que los estatutos establecen como máximo para ocupar esté puesto al frente de la organización. El congreso tendrá, como es habitual en AJE, dos apartados, unas jornadas dirigidas a emprendedores y estudiantes con inclinación hacia el mundo de la empresa y otra específica dirigida a jóvenes empresarios con empresas en funcionamiento. Aspectos relacionados con el aumento creciente del tejido empresarial, la innovación, las nuevas tecnologías, la necesaria inversión en I+D, las energías alternativas y la expansión de una nueva cultura empresarial en la región que abra y haga atractiva la idea de convertirse en empresarios a los jóvenes de la región serán algunas claves de estudio en éste congreso por ser temas de primera preocupación para esta organización. La Asociación de Jóvenes Empresarios agrupa a algo más de 800 empresas de la región y a más de un millar de jóvenes empresarios con presencia en las cinco provincias.

NOMBRES PROPIOS

Mariano J. Jaime Sánchez

Ganador concurso de poda

El primer premio del XV concurso de poda del olivo de la localidad toledana de Madrudejos, dotado con 600 euros y trofeo de la Diputación Provincial y Junta de Comunidades, ha sido para el vecino de Manzaneque Mariano José Jaime Sánchez, galardón que se une a otros conseguidos en Mora o Manzaneque. El segundo de los premios, dotado con 400 euros de la empresa Peralisi y trofeo de la cooperativa almazara San Sebastián, lo recogió Víctor Manuel Rodríguez Martín, de Orgaz, y el tercero, de 300 euros y trofeo de Gestagua, se lo llevó el madrudejense Diego Villamayor Rodríguez, a quien el alcalde del municipio, Emiliano Sánchez. El concurso, que reunió a 149 participantes, repartió otros dos premios en metálico de 200 y 150 euros más trofeo, un bidón de aceite de la Comunidad de Labradores y otros once trofeos.

Camilo Abiétar

Presidente de OPA

La Organización de Profesionales y Autónomos (OPA), tras celebrar el domingo su VII Asamblea General Ordinaria, ha reelegido como presidente nacional al albaceteño Camilo Abiétar Rubio, que lleva desde 1999 liderando la organización de autónomos más representativa de España y cuya reelección ha contado con el apoyo unánime de toda la Junta Ejecutiva. OPA inicia, así, una etapa en la que el objetivo es continuar con la promoción de los derechos de los autónomos y, para ello, impulsar tanto su área de formación, el departamento de asesoría, el área institucional y las delegaciones regionales. Según sus propias palabras, Abiétar inicia esta nueva etapa con la misma ilusión que la primera vez que fue nombrado presidente, pero con la experiencia de sus 8 años al frente de OPA. Aseguraba que «es un orgullo y una



Camilo Abiétar

oportunidad el hecho de que los asociados y la Junta Ejecutiva hayan depositado en mí su confianza de nuevo. Los empresarios autónomos atravesamos un buen momento y, por ello, me honra esta reelección, que mi equipo y yo asumiremos con responsabilidad, trabajo y esfuerzo para lograr mejorar la situación del colectivo y para luchar por un Estatuto del Trabajo Autónomo que refleje nuestras necesidades y reivindicaciones».

Román M. López Mellado

Master en Repsol YPF

El Instituto Superior de la Energía, referente nacional para los estudios relacionados con la economía y gestión de Empresas Energéticas, petroquímica, refino y gas, acoge desde 2002 alumnos de la Universidad de Castilla-La Mancha que cursan master en estas categorías. Este año, un egresado del Campus de Ciudad Real, titulado en Ingeniería Industrial, realiza uno sobre la producción de gas y electricidad, con la ayuda económica de Repsol YPF. El joven titulado que está llevando a cabo esta experiencia en Madrid, en la especialidad de Gas y Electricidad, es Román Manuel López Mellado, ingeniero industrial que ha realizado sus estudios universitarios en la Escuela Superior de Ingenieros Industriales del Campus de Ciudad Real. El acto de concesión del premio fue la semana pasada en el Rectorado de la UCLM.

**CRISTINA NARBONA**

La ministra de Medio Ambiente, Cristina Narbona, aseguró en Almadén que es preciso desarrollar un programa de acción con ayudas europeas para garantizar un desarrollo sostenible alternativo para la comarca y al mismo tiempo dar cumplimiento a la estrategia comunitaria sobre el mercurio. Narbona participó en Almadén en una conferencia sobre «Política de control ambiental del mercurio» — 6

**CARMEN EXPÓSITO**

La responsable estatal del sector calzado de Comisiones Obreras, Carmen Expósito, ha anunciado en Toledo que su sindicato ha comenzado una campaña de información para intentar desbloquear la negociación con el Ministerio de Trabajo para aprobar el plan de ayudas al sector calzado. Considera que este programa de apoyo debe ser diferente al firmado para el sector del textil — 10



Con motivo del X aniversario del CES, presidentes y consejeros se hicieron una foto de familia junto a algunos miembros del Gobierno

Guadalajara

El Administrador de Infraestructuras Ferroviarias (ADIF) va a realizar un estudio para valorar todas las alternativas para integrar la estación de Renfe y su entorno en la ciudad de Guadalajara. El futuro campus de Guadalajara tiene prevista su ubicación en el polígono del Ruiseñor, una zona próxima a este emplazamiento ferroviario.

Página 7



Dolores de Cospedal

Internet

La candidata del PP a la Junta de Castilla-La Mancha, María Dolores de Cospedal, apuesta por la universalización de la banda ancha como instrumento básico para el desarrollo tecnológico y social de la región. Para ello, dará prioridad a la eliminación de barreras en el despliegue de las infraestructuras necesarias.

Página 11

Hacienda

Desde el pasado lunes, los contribuyentes pueden confirmar el borrador de la renta que la Agencia Tributaria está enviando a aquellas personas que lo han solicitado. El plazo de confirmación del borrador concluye el 2 de julio.

Página 11

Ganadería

La Unión de Pequeños Agricultores ha propuesto a la Consejería de Agricultura varias medidas para afrontar la crisis que sufre la ganadería regional, entre ellas, el aprovechamiento de las tierras de retirada.

Página 14

El Consejo Económico y Social cumple 10 años

ABC

TOLEDO. El Consejo Económico y Social de Castilla-La Mancha ha cumplido diez años desde su constitución y para celebrarlo reunió hace unos días a los que han sido presidentes de este órgano en este tiempo y a buena parte de sus consejeros. En su historia ha contado con 87 consejeros y cinco presidentes y las características principales de sus actuaciones han si-

do el acuerdo y el consenso.

En total se han emitido 98 dictámenes que se han aprobado y ha participado, entre otros asuntos, en la reforma del Estatuto de Castilla-La Mancha y en las políticas del agua.

En la celebración del décimo aniversario del CES, la consejera de Economía y Hacienda, María Luisa Araújo, valoró positivamente los dictámenes que elabora el Consejo y la alta

consideración que el Gobierno tiene hacia ellos.

Destacó el hecho de que el Consejo Económico y Social haya tenido iniciativa propia para elaborar informes que no son peticiones directas del Gobierno, sino que responden a la inquietud de la sociedad. Araújo también alabó la capacidad de esta institución para opinar antes que se aprueben leyes o decretos del Gobierno y el

acuerdo que incluye cada uno de ellos. «Es importante destacar que el CES, que nació para representar a toda la sociedad, sea un órgano de conexión directa con un Gobierno que presume de trabajar en coalición con la Universidad, agentes y colectivos». Y es que el CES está integrado por los principales agentes económicos y sociales de la región; pero sus opiniones no son vinculantes.

DELEGADO: Antonio González Jerez

REDACCIÓN Calle Barrio Rey, 9. 1º Teléfono: 925 28 44 07. Fax redacción: 925 25 29 20. Fax publicidad 925 22 61 73

REDACCIÓN TALAVERA Avenida de Toledo, 31. 2º. Teléfono y Fax 925 82 32 75

SUSCRIPCIÓN Y COLECCIONABLES: 902 33 45 55

Albacete se convierte en la referencia nacional de la industria aeroespacial

Eurocopter España abre su primera factoría en Albacete. Más de 700 personas trabajarán en esta industria, enmarcada en un polígono aeronáutico logístico de más de 800.000 metros cuadrados

TEXTO: MERCEDES MARTÍNEZ

«Un sueño hecho realidad, ha sido la frase más pronunciada durante la inauguración «simbólica» de la fábrica de Eurocopter en España, con sede en Albacete. La ilusión y la emoción del momento se dejó sentir en los numerosos representantes políticos, militares, sociales y empresariales que presenciaron el acto, cerca de 900 personas que llenaron uno de los hangares donde se van a construir los EC135, helicópteros que se emplean en misiones de salvamento marítimo, extinción de incendios, control de aduanas..., NH90, Tigre y demás helicópteros militares. Pero la ilusión también se dejó ver en las caras y discursos de

los presidentes que han hecho posible que una de los grandes grupos aeroespaciales en todo el mundo, EADS, tenga su sede central española en la ciudad castellano-manchega de Albacete.

Actualmente trabajan en la factoría más de un centenar de personas, aunque está previsto que lo hagan cerca de setecientas en unos años. Pero, Eurocopter no está sola, forma parte de un polígono aeronáutico logístico con 800.000 metros cuadrados de superficie y más de 80 parcelas, algunas ya comprometidas por las empresas que han reclamado instalarse en este parque industrial.

El primero en inaugurar la tanda de discursos fue el alcalde de la ciudad elegida. Muy comedido en las formas, derrochando sobre todo serenidad,

pero al mismo tiempo contundente en el fondo, Manuel Pérez Castell hizo un repaso histórico del camino recorrido hasta conseguir que finalmente se sitúe en Albacete la sede principal de Eurocopter en España.

Muchos novios

Porque, como bien dijo el presidente Barreda, «tenía muchos novios, Getafe, Zaragoza, Cataluña, algunas ciudades de Andalucía, y con esa competencia difícil nos hemos llevado el gato al agua». Recordó el primer edil la fecha del 27 de marzo de 2004, cuando el Pleno municipal, por unanimidad, acordó iniciar dichas gestiones. «Escribí al director ejecutivo de EADS en España, al presidente de Castilla-La Mancha, al ministro de Defensa, Economía, hablándoles de las ventajas de Albacete, su tradición aeronáu-

tica desde 1924, de la oferta de suelo industrial, de la maestría aérea, del parque científico y tecnológico».

Otras fechas rememoradas por el alcalde fueron el 8 de abril de 2005, cuando se adquirieron los terrenos de Eurocopter, o el 12 de mayo, cuando se anunció oficialmente en el Debate sobre el Estado de la Nación que la elegida era Albacete.

Socio estratégico

El secretario de Estado de Defensa, el albaceteño Francisco Pardo, también se refirió a los dos años «de intenso trabajo para situar a Castilla-La Mancha y Albacete en el mapa aeronáutico internacional». Puntualizó que España no es un cliente más, «sino un socio estratégico de EADS, del que somos accionistas y que tiene un papel clave en el proceso de modernización de nuestras fuerzas armadas».

A partir de este momento, «se abre la puerta de entrada al futuro y tenemos que aprovecharlo para convertir a Castilla-La Mancha en un imán para la industria aeronáutica nacional e internacional».

Por su parte, el presidente de EADS-CASA, Francisco Fernández Saiz, quiso comenzar su alocución mencionando a los trabajadores de esta nueva



El helicóptero de combate «Tigre» será uno de los aparatos que se fabriquen en Albacete

Referente en España

Sobre más de 800.000 metros cuadrados con una inversión de 96 millones de euros y con una previsión de creación de empleo de más de 700 puestos de trabajo, se levanta la factoría de Eurocopter de Albacete, sede principal de esta empresa en España y que fabricará los helicópteros F-135, NH-90 y helicópteros militares.

El Polígono tiene un total de 94 parcelas, con viales, zonas verdes, de servicios, infraestructuras...



El presidente de Eurocopter muestra a Barreda la maqueta de las instalaciones de la empresa en la capital albaceteña

industria. «Hoy pasamos el relevo a los que tienen que convertir este proyecto en realidad, lo tenéis en vuestras manos. La infraestructura está terminada pero son las personas las que la hacen realidad», insistió el máximo responsable en España.

Molinos de viento

Tras sus emotivas palabras, con numerosos agradecimientos a las autoridades que le habían precedido, el presidente del grupo Eurocopter, el alemán Lutz Berling, inició su intervención recordando que con esta inauguración, «España se convierte en el tercer país que integra el grupo, junto a Alemania y Francia, haciéndolo si cabe más europeo», unos datos que le dieron pie para contar los inicios de este grupo industrial. Utilizando el símil de El Quijote, se refirió a este «gigante industrial cuya meta es crear molinos de viento voladores», sin decepcionar a los que lo han apoyado.

«Nuestros clientes son nuestra base más sólida y vamos a dedicar nuestro esfuerzo para lograr una mejora continua». Y, como fue un día pasado por agua, no sería la lluvia la que restara un ápice de prosperidad y futuro. Muy al contrario, tanto el presidente del grupo europeo como José María Ba-

rreda, que cerró el acto de inauguración, se refirieron a la lluvia como «una señal positiva para un futuro de éxito de Eurocopter».

Con el agua inició su discurso el presidente del gobierno castellano-manchego. Aprovechó este momento para referirse al agua, «conseguiremos que su escasez no sea un factor

limitante de nuestro crecimiento y desarrollo», a la unidad de España, «formamos una unidad nacional que garantiza nuestra Constitución y cuanto más castellanomanchegos somos, más españoles nos sentimos» o a su forma de gobernar, «yo gobierno en coalición con la sociedad, de la mano de los empresarios, las fuerzas sindi-

cales, la universidad...».

Inversiones en el sector

Al margen de este discurso más político y electoralista, dio cifras que demuestran la importancia del sector de la aeronáutica en España. «En una encuesta de innovación empresarial, publicada por el Instituto Nacional de Estadística,

mientras que la inversión media en innovación empresarial es de 30.000 euros, en el sector aeronáutico se sitúa en los 4 millones de euros. Para la formación de los trabajadores, frente a los 15.000 euros que se destinan al año en cualquier sector, en el aeronáutico se destinan 700.000 euros. Por eso para nosotros era muy importante que Eurocopter tomara la decisión de instalarse en Albacete», puntualiza Barreda.

El cierre al acto lo puso un enorme botón rojo. Los cinco representantes se situaron frente a él para pulsarlo. En ese momento, Albacete se situaba en el mapa europeo de la aeronáutica.

Posteriormente comenzó un recorrido por las instalaciones de una planta que se ubica, como ya hemos señalado, en el Parque Aeronáutico y Logístico de Albacete, junto al aeropuerto civil de la capital.

Zonas de servicio

El Polígono tiene un total de 94 parcelas, con viales, zonas verdes, zonas rotacionales, zonas de servicios, infraestructuras, equipamientos y aparcamientos sobre una superficie total de 768.605 metros cuadrados.

En la región, con las factorías de EADS-CASA en Illescas (Toledo), la de Almagro (Ciudad Real) y ahora el polígono aeronáutico de Albacete, con tradición aeronáutica por su Base Aérea de Los Llanos o la Maestranza Aérea, se crea un verdadero triángulo industrial y se consolida un polo de desarrollo industrial español e internacional que generará empleos y perspectivas de desarrollo económico.

El sindicato CC.OO., entre la defensa de los trabajadores y el rechazo al «lobby» armamentístico

Una amplia representación del sindicato CC.OO., tanto estatal como regional, acudió a la inauguración de la fábrica de Eurocopter en Albacete. Parece ser, como el mismo sindicato se ha encargado de difundir, que el tratamiento que el sindicato está dando a esta empresa —dedicada a la fabricación de material militar y armamentístico— no ha gustado a algunos dirigentes políticos de la izquierda en esta provincia. Por este motivo, Comisiones ha remitido un comunicado en el que asegura que desde este sindicato se apoya «un estado como el nuestro que se autodefine como social y democrático de derecho, donde la utilización de la fuerza militar ha de ser el último recurso y siempre planteado desde un punto de vista defensivo».

La Federación Minerometalúrgica de CC.OO., considera que la implantación de una empresa internacional con una

visión de futuro clara, como las aeronáuticas, «es a priori una noticia esperanzadora sobre todo porque estamos en una de las regiones más industrialmente atrasadas de nuestro país. Nuestro rechazo al lobby armamentístico mundial es claro. Pero también tenemos claro que como sindicato tenemos que defender los intereses de los trabajadores independientemente de lo que se produzca en la empresa».

El sindicato considera que se han cargado excesivamente las tintas en el «Tigre», «seguramente por lo espectacular que tienen estos aparatos», cuando la mayor parte de la producción de esta fábrica casi en un 80%, serán helicópteros que no son de combate, como por ejemplo el NH-90, en la mayoría de los casos es para servicios de urgencias médicas y transportes.

CC.OO. asegura que, como organiza-

ción sindical «defendemos los derechos de los trabajadores lejos de cualquier influencia de partidos o intereses de empresa. Nuestro compromiso con los trabajadores es inequívoco y consideramos que la implantación y volumen de Eurocopter no puede suponer privilegios hacia esta empresa por su simple implantación. Le exigiremos lo mismo que al resto de empresas o más si cabe dado el volumen de negocio y producción que representa». Y recalca que «la autonomía política de la federación minerometalúrgica hace que nuestra organización no tenga lastres políticos».

También el sindicato ha denunciado que son muy pocos los trabajadores de Albacete que han entrado en la fábrica. «Esto contradice por la vía de los hechos los llamamientos públicos que hablan de cientos de trabajos para los albaceteños, esta ausencia de albaceteños será algo a corregir». Y considera que la creación del módulo aeronáutico de FP en Albacete ha de nutrir las necesidades de recursos humanos en la fábrica.

Narbona destaca las repercusiones socioeconómicas del Plan de Acción

Programa de Acción previsto por el Ministerio de Medio Ambiente y la Comisión Europea tendrá importantes repercusiones socio-económicas para el desarrollo la comarca de Almadén, ahora deprimida tras el anuncio de prohibir la exportación de mercurio a partir de 2011.

TEXTO: J. Y.

A ministra de Medio Ambiente, Cristina Narbona, ha visitado Almadén para inaugurar la Conferencia «Política de control ambiental del mercurio» donde se abordó la política española para el control, reducción y eliminación del mercurio, dentro del marco de reducir los niveles en el medio ambiente y la exposición de los seres humanos.

Narbona, que estuvo acompañada por el consejero de Medio Ambiente y Desarrollo Rural de la Junta, José Luis Martínez Guijarro, y el alcalde de Almadén, Emilio García-Guisado, aseguró que es preciso desarrollar un Programa de Acción con ayudas europeas para garantizar un desarrollo sostenible alternativo para la comarca de Almadén y al mismo tiempo dar cumplimiento a la Estra-

tegia comunitaria sobre el mercurio.

Según informaron fuentes del Ministerio de Medio Ambiente, España comunicó a la Comisión y anunció públicamente que la extracción y producción de mercurio en Almadén quedaban paralizadas, hecho que se produjo antes de que en 2005 de que se aprobara la Estrategia Europea sobre el mercurio. Actualmente está en proceso de discusión el Reglamento comunitario relativo a la prohibición de la exportación y su almacenamiento seguro.

Colaboración con Eslovenia

En relación con el cierre de las minas de Almadén y la necesidad de asegurar el desarrollo sostenible de la comarca después del cierre, el Gobierno ha promovido una serie de medidas entre las que se encuentra la creación de un Centro Tecnológico sobre la descontaminación del mercurio en Almadén.

Precisamente, Narbona, junto al ministro del ramo Esloveno, Janez Podobnik, anunciaron en Almadén la creación de este centro en combinación con un Centro Ambiental en Idrija (Eslovenia), donde se encuentra la segunda mina más importante de mercurio, para obtener la máxima financiación europea. Según Narbona, «el hecho de presentar un proyecto transnacional que implique a varios países comunitarios tiene muchas más posibilidades de ayuda por parte de las instituciones europeas a través de los distintos fondos existentes y, en concreto, a la financiación ligada a la innovación tecnológica».

Además de este centro, que se encargará de hacer un seguimiento de los niveles de mercurio en la comarca para establecer medidas correctoras y fomentará la cooperación tecnológica y de formación, otra actuación gubernamental para Almadén ha sido el proyecto LIFE + aprobado por la Unión Europea para la empresa Mayasa, indicando el compromiso europeo con Almadén.

Patrimonio de la Humanidad

Narbona también recordó otra iniciativa tomada por el Gobierno de España, a través del Ministerio de Cultura, como es la declaración de Almadén como Patrimonio de la Humanidad.

De su lado, el director de Desarrollo Sostenible e Integración de la Dirección General de Medio Ambiente de la Comisión Europea, Timo Makela, también presente en Almadén, subrayó que en la Unión Europea existen líneas de financiación para este tipo de activida-

des y que, en una primera fase, éstas ascienden a 5,3 millones de euros.

El titular de Medio Ambiente y Desarrollo Rural mostró asimismo la disposición absoluta del Gobierno regional para colaborar tanto con el Gobierno de España como con la Unión Europea «para apoyar el proceso de transición que está viviendo esta comarca y conseguir, a medio y largo plazo, sentar las bases para su recuperación económica cuyo desarrollo se ha basado durante muchos siglos en la industria del mercurio».

Por último, el eurodiputado socialista castellano-manchego y vicepresidente del Parlamento Europeo, Miguel Ángel Martínez, ha presentado varias enmiendas al reglamento europeo sobre la prohibición de la exportación de mercurio metálico y su almacenamiento seguro, que ha comenzado a debatir esta Comisión.

En sus alegaciones, Martínez, insta a que se valore la posibilidad de designar Almadén para el almacenamiento seguro de las reservas existentes de mercurio metálico «aprovechando así las infraestructuras, la mano de obra y los conocimientos técnicos existentes» que existen en la mayor mina de mercurio del mundo.

Martínez ha subrayado que se trata de mantener la idoneidad de Almadén para una operación de dimensión europea «que permita la presencia y mantenimiento de Mayasa (Minas de Almadén y Arrayanes S.A.) en nuestra tierra, así como asegurar un apoyo comunitario a la creación de empleo y en definitiva a la prosperidad de la comarca».



La ministra Cristina Narbona junto al consejero de Medio Ambiente y su homólogo esloveno

EFE

Narbona anunció la creación de un Centro Tecnológico sobre la descontaminación del mercurio en Almadén



Fábrica de cementos de Yepes, propiedad de Cemex, que ha apostado por la recuperación de las canteras con viñedos

ABC

Inversiones millonarias en mejoras medioambientales

Castilla-La Mancha produce el 8,5% de la producción nacional de cemento, aunque este dato se puede concretar en Toledo, pues es en esta provincia donde están las tres fábricas cementeras de la región

TEXTO: ABC

Toledo ha acogido la Asamblea General y la junta mensual de la Agrupación de Fabricantes de Cemento de España, Oficemen. Esta provincia aglutina la totalidad de las fábricas de cemento de la comunidad. Concretamente operan Cemex, Holcim y Lafarge, tres multinacionales del sector que cuentan con fábricas en Yepes, Yeles y Villaluenga de la Sagra, respectivamente.

El sector cementero en Castilla-La Mancha sigue creciendo a buen ritmo debido a la positiva evolución de la actividad constructora. La producción de cemento en la región asciende a 4,6 millones de toneladas, lo que posiciona a Castilla-La Mancha como la cuarta comunidad productora a nivel nacional, por detrás de Andalucía, con 10,2 millones de toneladas, Cataluña, con 9 millones de toneladas y la Comunidad Valenciana con 6,9 millones de toneladas.

El sector cementero, que emplea a cerca de un millar de trabajadores, es un gran dinamizador de la economía castellano manchega ya que produce el 8,5% del total nacional y exporta más del 60% de su producción a otras comunidades autónomas, lo que la sitúa como primera comunidad exportadora de cemento de España.

Desarrollo sostenible

Según señala Oficemen, el cementero es un sector comprometido con el desarrollo sostenible y pionero en la implantación de mejoras ambientales. Prueba de ello es el convenio firmado en 2003 entre los sindicatos y las cementeras de Castilla-La Mancha para avanzar en el desarrollo sostenible de la industria. Esto se traduce en una inversión medioambiental de 52,6 millones de euros en los últimos cinco años en las tres fábricas de Toledo.

Además, las empresas que operan en la zona han desarrollado diferentes proyectos

medioambientales.

Cemex ha apostado en Yepes por la recuperación de canteras con viñedo, con el fin de dejar en la zona de extracción de caliza las mismas o similares condiciones que existían antes de que el área fuese explotada, actividad compatible con el hábitat natural y con las prácticas agrícolas de la región. Este proyecto ha supuesto la plantación de 92.000 cepas de uva en 26 hectáreas de los antiguos terrenos de cantera desde 2003 a 2005. El pasado mes de septiembre terminó la vendimia y la producción aumentó un 40% respecto al año anterior.

En el grupo de origen suizo Holcim se ha llevado a cabo una amplia rehabilitación de la cantera con una extensión de más de 7 hectáreas. En la propia fábrica, durante 2005 y 2006, se ha llevado a cabo un proceso de modernización y mejora, habiendo sido considerados como prioritarios las actuaciones medioambientales tales como la instalación de fil-

tros de mangas en los dos hornos para el control de polvo en suspensión o la instalación de equipos de reducción de NOx, entre otros. Todo este esfuerzo se ha visto reflejado con la obtención de la certificación medioambiental ISO 14001 por parte de la fábrica.

Por su parte, Lafarge, que cuenta con una fábrica en la localidad de Villaluenga de la Sagra, ha elaborado un plan de reforestación para sus canteras, en Yepes y Ciruelos, que cuentan con una extensión de más de 250 hectáreas. Esta actividad forma parte del plan 2005-2007 para la restauración ecológica de la cantera, cuyo objetivo es restaurar el espacio afectado por la actividad de extracción, apoyándose en criterios científicos que permitan la recuperación del hábitat original y la potenciación de la biodiversidad. El uso final del terreno restaurado estará destinado al disfrute de los vecinos de la zona, al convertirse en un espacio natural.

INFRAESTRUCTURAS

Un estudio valorará cómo se integra la estación del AVE a la ciudad de Guadalajara

BELÉN CHAMÓN

GUADALAJARA. El Administrador de Infraestructuras Ferroviarias (ADIF) va a realizar un estudio para valorar todas las alternativas para integrar la estación de Renfe y su entorno en la ciudad de Guadalajara. Hay que señalar que el futuro campus de Guadalajara tiene prevista su ubicación en el polígono del Ruiseñor, una zona próxima a este emplazamiento ferroviario.

El alcalde de Guadalajara, Jesús Alique, ha trasladado al presidente de esta institución, Antonio González Marín, la necesidad de convertir estas instalaciones en un lugar integrado y accesible algo fundamental especialmente por la importancia que cobrará cuando cerca de 5.000 alumnos lleguen a las aulas del futuro campus.

Además, el regidor tiene la idea de comunicar la actual estación de ferrocarril con la de AVE mediante una línea de tranvía o similar. Un documento firmado ente el Ayuntamiento de Guadalajara y ADIF marcará las líneas de colaboración entre ambas instituciones.

Opciones posibles

El Ayuntamiento capitalino y ADIF se han dado un plazo de seis meses para la realización de un estudio que defina, marcando prioridades y sistema de financiación, las actuaciones necesarias para que el ferrocarril sea integrado en nuestra ciudad, marcándose varias opciones posibles, entre las que destacan:

Cerramiento de la línea a lo largo del trazado, en el caso de que no exista. Tratamiento de los bordes, atendiendo a los usos urbanísticos existentes (residencial, equipamientos o zonas verdes), para dotarlos de la calidad y confort urbano apropiados. Supresión de las barreras arquitectónicas en la estación. Actuaciones eventuales que supongan una mejora y mayor integración de las instalaciones ferroviarias en la ciudad.

Una vez que se realice el estudio de alternativas por parte de un consultor externo y en función de lo que resulte del mismo, ambas partes firmarán otro convenio según las indicaciones técnico-económicas de las que se disponga.

Iberdrola construirá la central termosolar más grande de Europa en Puertollano

TEXTO: ABC

IBERDROLA proyecta en Puertollano (Ciudad Real) la central termosolar más grande de Europa, que con una potencia de cincuenta megavatios estará participada en un 10% por el Instituto para la Diversificación y Ahorro Energético (IDAE).

Este anuncio lo hizo el presidente de Iberdrola, Ignacio Galán, durante la junta general de accionistas celebrada en Bilbao.

Según la compañía, las obras han comenzado este mes de marzo en el paraje Valconero y su puesta en servicio está prevista para finales de 2008, a un kilómetro de la central de gasificación de Carbón (IGCC) Elcogás.

Tecnológicamente, se podría considerar como «una pequeña central térmica», en la que el equipo de caldera se ha sustituido por un campo solar formado por colectores cilindro parabólicos.

El campo solar de la planta Termosolar de Puertollano consta de 352 colectores cilin-

dro-parabólicos de aproximadamente 150 metros de largo, con un área de captación solar de 287.760 metros cuadrados.

50 kilómetros de tubos

La planta incorpora 118.272 espejos parabólicos y 12.672 tubos absorbedores (unos 50 kilómetros de tubo). La disposición de los colectores en planta es tal que se minimizan las pérdidas de radiación por sombras proyectadas, de tal manera que la planta ocupa aproximadamente 1.350.000 metros cuadrados (135 hectáreas) de terreno. Está previsto que la planta produzca 114,2 gigavatios a la hora por año, equivalente al consumo medio de 20.000 hogares.

«Este ambicioso proyecto muestra el compromiso de Iberdrola en el desarrollo de las energías renovables en Castilla-La Mancha», asegura la empresa que señala que ya desarrolla en la región proyectos en las principales energías renovables que se desarrollan en la actualidad, como la biomasa, eólica, solar, hidráulica y minihidráulica.

Asimismo, la compañía tiene también previsto poner en marcha durante 2008 su primera central de biomasa a través de residuos forestales en España en Corduente y el edificio sostenible de Maranchón, ambos municipios situados en la provincia de Guadalajara.

Este edificio será un inmueble muy representativo de Iberdrola. Será bioclimático, ecológico, sostenible y autosuficiente y aglutinará todos los adelantos de las energías renovables aplicadas a una edificación.

Su diseño y la selección de materiales tanto interiores como exteriores buscarán maximizar las posibilidades de almacenamiento energético y a minimizar las necesidades de consumo. El centro utilizará energía fotovoltaica, térmica y geotérmica.

El inmueble tiene como objetivo el albergar el cuarto aula de la energía de Iberdrola en la región (destinada a mostrar de forma práctica a los distintos grupos de estudiantes y asociaciones que lo visiten las principales características de la energías renovables).

Primera piedra de la planta de biomasa en Corduente

El vicepresidente de la Junta de Castilla-La Mancha, Fernando Lamata; el director de Energías Renovables de Iberdrola, Xabier Viteri; los consejeros de Medio Ambiente e Industria, José Luis Martínez y José Manuel Díaz, el alcalde de Corduente (Guadalajara), Fernando Miguel Madrid, y el delegado de la compañía en esta región, Víctor Rodríguez, pusieron el lunes la primera piedra de la central de biomasa de Corduente. Esta planta va a ser la primera de Iberdrola en España en utilizar residuos forestales para generar energía eléctrica, una vez realizados los pertinentes estudios medioambientales y de viabilidad y recibido el visto bueno de la Junta de Castilla-La Mancha y el ayuntamiento. Esta nueva instalación de energías renovables, que se prevé pueda entrar en funcionamiento en un plazo de 16 meses, está situada fuera del Parque Natural del Alto Tajo e implicará una inversión de 5,5 millones de euros.



Un momento del acto de colocación de la primera piedra de la central de biomasa en Corduente

La Cámara da a conocer las ventajas de la energía solar fotovoltaica

ABC

TOLEDO. La Antena Local de Illescas-La Sagra organizó un panel informativo gratuito de «Instalaciones solares fotovoltaicas sobre cubiertas de naves industriales», donde se informó de la actividad fotovoltaica como oportunidad de negocio que, sin esfuerzo, complementará el objeto social de las empresas, obteniendo importantes rendimientos de una actividad limpia.

La energía solar fotovoltaica es una de las energías renovables que se presenta como alternativa a las fuentes tradicionales energéticas. Por este motivo, y debido al aumento en el uso de las llamadas energías limpias, que se preocupan por el respeto al medio ambiente, su uso y promoción se han convertido en una oportunidad de negocio.

La jornada fue impartida por la empresa Castilla-La Mancha Solar, S.L., dedicada a la ingeniería, promoción y gestión de instalaciones de energías alternativas.

Castilla-La Mancha ofrece a China su experiencia en renovables

EFE

TOLEDO. Castilla-La Mancha ofreció a China su investigación y experiencia en energía eólica para combatir el cambio climático, durante la visita que una delegación de la región realizó la pasada semana a ese país. Segunda comunidad española en energía eólica y con gran potencial en fotovoltaica y biocombustibles, el sector de las energías renovables fue, junto con el agroalimentario, el turístico y el cultural, el gancho mostrado por la comitiva durante su periplo «exploratorio» por Shanghai, Hong Kong y Pekín.

«La apuesta por las energías renovables de Castilla-La Mancha puede ser interesante para China, que busca mejorar su producción y eficiencia energética», dijo Fernando Lamata, vicepresidente primero de la Junta de Comunidades.



El consejero Alejandro Gil volvió a visitar los terrenos donde se construirán las viviendas

Comienza la urbanización del Fuerte de San Francisco

El consejero de Vivienda firmó la resolución aprobatoria del proyecto modificado de esta urbanización de Guadalajara

BELÉN CHAMÓN

GUADALAJARA. El consejero de Vivienda y Urbanismo, Alejandro Gil, firmó la resolución aprobatoria del proyecto modificado de urbanización del Fuerte de San Francisco, en Guadalajara, último paso para la puesta en marcha de este nuevo barrio que se enclavará en el centro de Guadalajara y que contará con más de 1.000 viviendas, todas ellas con algún régimen de protección.

El responsable de Vivienda y Urbanismo reconoció que ha sido un largo proceso el que ha sufrido este proyecto hasta llegar a este momento en el que ya han comenzado las obras, que tienen un plazo de ejecución de 24 meses y que podrán compaginarse de forma paralela con las de la construcción de las primeras viviendas. Hasta la fecha están adjudicados los trabajos de las primeras 500 viviendas y en breves fechas se adjudicará las 554 restantes.

Este complicado camino ha sido, a juicio del consejero, «muy necesario» para compaginar el objetivo del Ayuntamiento de Guadalajara, el Gobierno regional y el propio Ministerio de Defensa, que en su día cedió los terrenos del Fuerte. Alejandro Gil resaltó que ha sido imprescindible atender las propuestas del Ayuntamiento de Guadalajara, ya que el Fuerte se encuentra localiza-

do en el centro de la ciudad y en el proyecto hay que contemplar también su conexión con los barrios limítrofes.

Según los requerimientos municipales, el proyecto final ha incluido algunos cambios como modificados en algunas pendientes, cambios en la red de riego, se ha adecuado el tipo y la cantidad de iluminación de los viales con un alumbrado público automático en función de las salidas y puestas de sol, se han mejorado accesos. Estas nuevas mejoras supondrán un incremento presupuestario del proyecto de entorno al 5%, de modo que el coste final del

mismo ascenderá a 6.934.000 euros.

El proyecto del Fuerte contempla también el derribo de algunos edificios que actualmente se encuentran en la zona y la conservación de los inmuebles que tienen algún valor, así como la construcción de las dotaciones y los equipamientos sociales necesarios para este nuevo barrio, que ocupará una extensión de 246.000 metros cuadrados, de los que 54.000 estarán destinados a zonas verdes.

Quedarán más de 71.000 metros cuadrados para dotaciones públicas, 70.000 para calles y avenidas, 33.000 metros más para edificabilidad de oficinas o locales comerciales, más de 118.000 metros cuadrados para edificar las 1.004 viviendas, un eje verde en torno al arroyo del Sotillo con un carril bici y más de 1.400 plazas de aparcamiento en superficie.

El «gran timo político» de Barreda y Alique, según el Partido Popular

El portavoz del PP en el Ayuntamiento de Guadalajara, Antonio Román, ha indicado que todo lo que el presidente regional, José María Barreda, y el alcalde de la ciudad, Jesús Alique, dicen sobre el Fuerte «es una estafa política», que empezó en las elecciones de 1999 y se ha repetido «eso sí, ya con maquetas» en los años siguientes. Para Román, se trata del gran «timo político» del PSOE que ya nadie se cree porque «tiene mucho ruido y pocas nueces». El portavoz del PP espera que «sea la última vez que lo presentan. ¿Cuántas veces han presentado maquetas y asuntos referidos al Fuerte?». Román recordó que este asunto ya fue planteado en el pleno del mes de enero, ocasión en la que el PP presentó una serie de alegaciones que tenían un objetivo que el Fuerte no se convirtiera en un barrio de segunda categoría, dado que el proyecto de urbanización presentado hace tres meses consideraba al Fuerte diferente al Remate de las Cañas, a la ampliación de Aguas Vivas o a cualquier barrio de la ciudad.

Albacete

58 viviendas en el Paseo de la Cuba

La Junta comenzará a construir una promoción de 58 viviendas protegidas en el Paseo de la Cuba de Albacete, cuyo precio final para el comprador será de 102.000 euros, para unos pisos de entre 79 y 88 metros cuadrados útiles. Todos tendrán trastero y plaza de garaje y se ubicarán en un barrio de la ciudad para evitar que los beneficiarios de viviendas protegidas se concentren en extrarradios ciudadanos. Un segundo proyecto que se pondrá en marcha en abril es el concurso de venta de suelo de dos parcelas en la Carretera de Murcia para la construcción de 107 VPO.

Precios

Una pareja necesita 21 años para pagar un piso

Una pareja castellano-manchega, con unos sueldos medios, necesita 21,26 años para pagar una casa, un tiempo menor que la media nacional que llega casi a los 24 años, según el estudio «Salario medio y precio de la vivienda» elaborado por Facilisimo.com. En España, una persona necesitaría casi 47 años en pagar un piso, una cifra que baja hasta los 24 años cuando se trata de una compra en pareja.

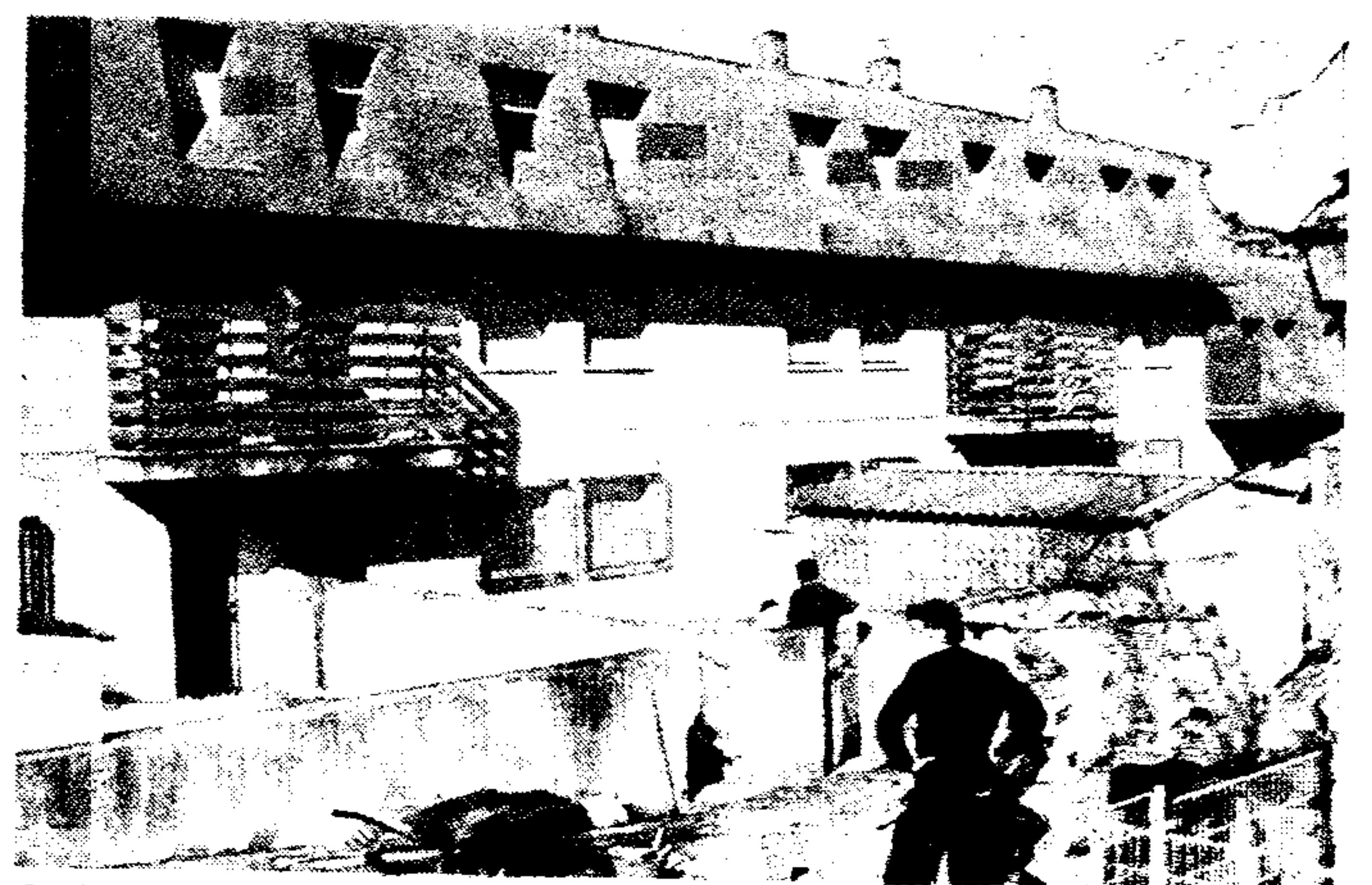

Cada vivienda saldrá a un máximo de 40.500 euros

Trillo

24 casas de la central salen a concurso

El Ayuntamiento de Trillo ha sacado a concurso y adjudicado 24 de las 36 viviendas que el consistorio adquirió hace unos meses a la central nuclear de Trillo por un importe total cercano al

millón de euros. El Ayuntamiento reformó en parte los pisos, y solicitó a los compradores que se sometieran al régimen de adquisición protegida de vivienda usada. Tras la compra, los técnicos municipales elaboraron un pliego de condiciones que recogía los criterios puntuables en la adjudicación de las viviendas.

Ciudad Real

Se construirán 345 casas en los terrenos de la antigua cárcel

El Ayuntamiento de Ciudad Real ha aprobado un programa de actuación urbanizadora (PAU) en los terrenos de la antigua cárcel, donde se prevé construir 345 viviendas de precio tasado, con 3.000 metros de equipamiento dotacional y 10.500 de zonas verdes, según ha informado el alcalde, Francisco Gil-Ortega. La nueva urbanización, sobre una superficie de 31.200 metros cuadrados, incluirá

una avenida que conectará la ronda de circunvalación de la ciudad con estación del AVE, así como dos plazas. El alcalde añadió que la ciudad sigue creciendo a un ritmo anual de 1.800 habitantes y que el número de licencias que se conceden para viviendas es aproximadamente el mismo. De las 345 viviendas, 56 serán edificadas por la Empresa Municipal de Suelo y Vivienda, y su adjudicación se decidirá por sorteo entre todas las peticiones, al igual que se ha realizado recientemente con las primeras construcciones, precisó Gil-Ortega.

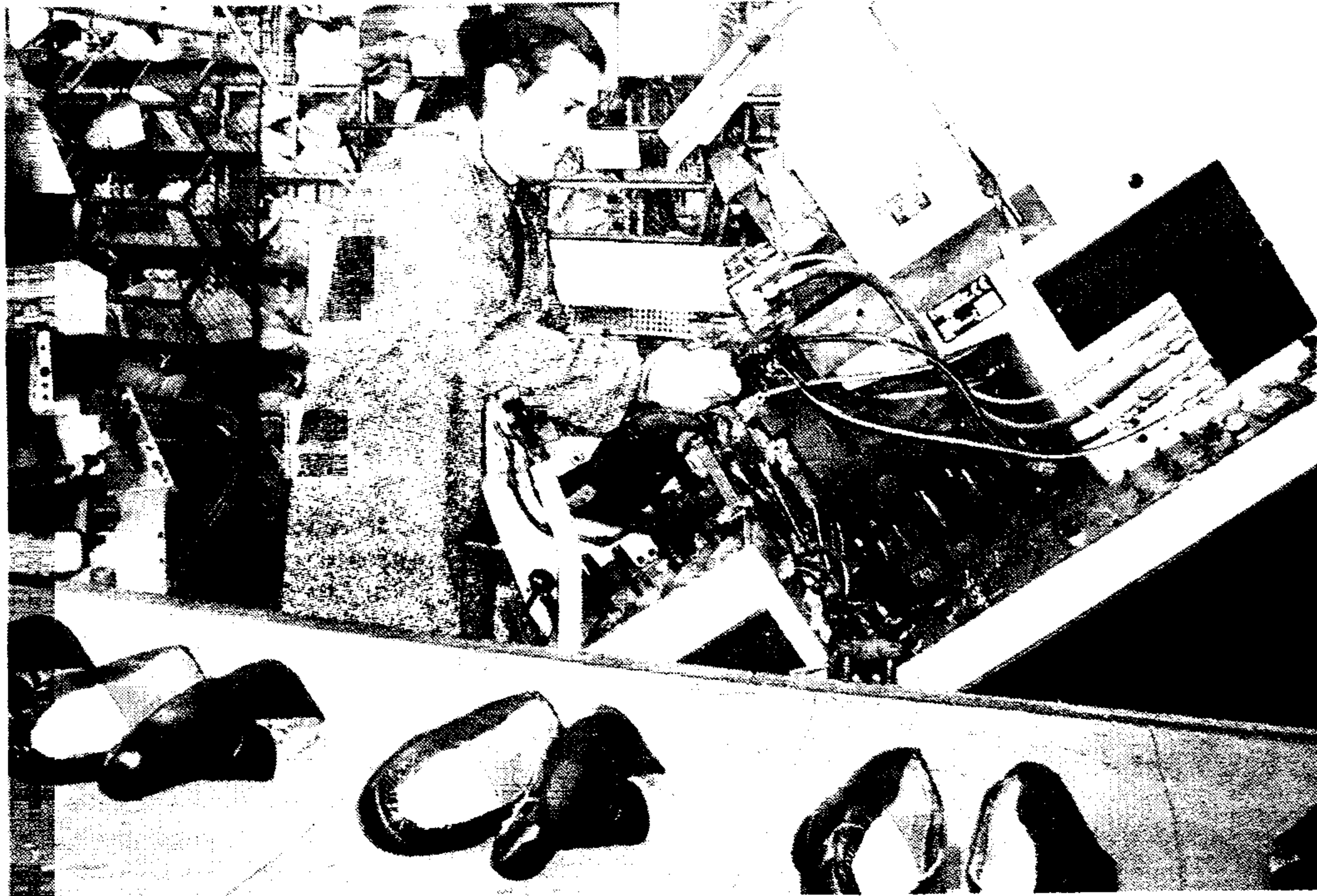

En Castilla-La Mancha trabajan en el sector del calzado 3.742 personas

CALERO BARQUERO

CC.OO. reclama un plan de apoyo para el sector diferente al del textil

TEXTO: PILAR HERNÁNDEZ

L sector del calzado quiere un plan de ayudas específicas y no una copia del firmado para el textil, con unas características industriales y laborales diferentes y que «no serían efectivas para las empresas del calzado»; así lo ha asegurado la responsable estatal del sector en CC.OO., Carmen Expósito, quien ha denunciado el bloqueo de las negociaciones en la Mesa Industrial de la Piel —donde además del calzado se incluye curtido y marroquinería— al no llegar a un acuerdo los agentes sociales con las medidas laborales —las industriales ya están prácticamente pactadas—.

Según la dirigente sindical, desde el pasado 12 de febrero no existen nuevas reuniones en la Mesa Sectorial y cree que la falta de respuesta del Gobierno es una medida de presión para dilatar la entrada del plan de ayudas para el calzado. Por este motivo CC.OO. ha puesto en marcha una campaña para informar a trabajadores, empresarios y alcaldes de las localidades productoras de cómo está la situación y para que presionen, estos últimos, a sus par-

tidos y se pueda firmar cuanto antes el plan de ayudas.

Para Expósito, las medidas que están funcionando en el textil no serán efectivas en el calzado, ya que en este último existe una eventualidad y rotatividad mayores. Puso como ejemplo que en el plan del textil se exige ser mayor de 55 años y tener una antigüedad de cinco en la empresa para acceder a las bonificaciones del 50% en las cotizaciones de la Seguridad Social; sin embargo, en el sector calzado, sólo 1.884 trabajadores superan los 55 años y de ellos 778 son temporales.

También existen diferencias en el tamaño de las empresas, mucho más pequeñas en el sector del calzado, lo que repercute en la realización de cursos de formación. Desde CC.OO. se reclama a las comunidades autónomas que proporcionen a los trabajadores con expediente temporal de suspensión los cursos de formación oportunos, sobre todo algunos de reciclaje.

En Castilla-La Mancha el sector emplea a 3.742 trabajadores, sobre todo de las comarcas de Almansa y Fuensalida. En la provincia de Toledo son 1.500 trabajadores y el año pasado se cerraron cinco empresas.

Fedeto

Asesorados 5.000 empresarios

Fedeto celebra este año el 30 aniversario de su constitución, durante los cuales se ha dedicado al asesoramiento de los empresarios de la provincia de Toledo; en este tiempo ha pasado 5.000 personas interesadas en desarrollar una iniciativa empresarial. Además, en torno al 10% de los titulados universitarios de Toledo y Talavera han acudido a Fedeto para presentar sus planes de autoempleo.

Start People

Aumenta la facturación un 18% en la región

Start People, empresa implantada en 13 países del mercado laboral de la UE, facturó durante 2006 más de 12 millones de euros en Castilla-La Mancha, registrando un incremento del 18% en comparación con el año anterior. Este crecimiento se sitúa por encima de la tendencia del mercado, el cual ha experimentado un crecimiento aproximadamente del 10% durante los últimos años. La empresa gestionó durante el último año más de 13.000 contratos en la región. Start People cuenta con una red de 140 oficinas, siete de ellas en Castilla-La Mancha y una plantilla de 600 empleados.



Un momento de la reunión del Patronato del CEEI

ABC

Fundación CEEI

Balance positivo del tercer trimestre

La Fundación CEEI Talavera de la Reina-Toledo ha celebrado su primer Patronato del año para informar de las actuaciones realizadas en este primer trimestre. El dato más significativo es su nombra-

miento como CEEI auditor europeo, una elección realizada entre los 180 centros de Europa y que supone auditar a los nuevos CEEI que se creen en el territorio comunitario. También es de destacar la obtención del certificado medioambiental 14001:2004, convirtiéndose en el primer CEEI de toda España en ostentar esta norma.

Adeca

Cómo ahorrar dinero en sus envases

Los empresarios de Campollano han conocido cómo ahorrarse dinero en sus envases, y en los procesos de embalaje y transporte de sus productos. Y es que Adeca, en colaboración con el Instituto Tecnológico del Embalaje, Transporte y Logística de Valencia, celebró una jornada en la que se analizaron las posibles mejoras en los envases y el aprovechamiento de las nuevas tecnologías en el sector del transporte.

Agasam

Buenas prácticas medioambientales

La Asociación de Gestores Ambientales de Albacete, Agasam, garantizará su actividad con certificados de «Buenas prácticas medioambientales»; así se decidió en la última junta directiva, presidida por Antonio Mira Navarro. Una de sus empresas socias abrirá en breve la planta número 1 de reciclado de Residuos y Demoliciones de la Construcción de Albacete, situada en el término municipal de Chinchilla.



Un momento de la reunión de los miembros del Consejo

ABC

Impulso a la mejora de los procesos de seguridad de la información

TEXTO: ABC

AS Cámaras de Comercio de Castilla-La Mancha han aprobado la realización de un proyecto que pretende incorporar la norma UNE-ISO/IEC 27001:2006 tanto en sus propias sedes como en un determinado número de empresas de la región. Esta norma permite adoptar un Sistema de Gestión de Seguridad de la Información (SGSI) y, además de aportar beneficios organizativos, tecnológicos y legislativos, establece un ciclo de mejora continua de los procesos de seguridad de la información.

El Pleno del Consejo de Cámaras Oficiales de Comercio e Industria de Castilla-La Mancha, compuesto por representantes de las cinco entidades camerales, se reunió la semana pasada en la sede del Consejo Superior de Cámaras, en Madrid, para tratar sobre todos los proyectos y acciones puestos en marcha de manera coordinada por las Corporaciones provinciales.

La incorporación de la norma UNE-ISO 27001:2006 fue el asunto destacable de la reunión y, para su realización, se pretende la inclusión de la misma dentro del Plan Avanza puesto en marcha por el Estado español a través de la línea del Programa Avanza Pyme.

Los proyectos y acciones en marcha fueron también uno de

los puntos fundamentales de la sesión ordinaria, entre ellos el Plan de acciones formativas tanto para desempleados como para trabajadores que para 2007 y con el apoyo económico del Sepecam, prevé la realización de 120 cursos sobre ofimática, turismo, fiscalidad, hostelería, idiomas, calidad o prevención de riesgos laborales.

Del mismo modo, se informó sobre la línea de asesoramiento medioambiental que las Cámaras vienen ofreciendo a los empresarios desde 2004 y que, para este ejercicio, ampliará sus servicios con una campaña de concienciación personalizada en las propias empresas.

Otro de los proyectos tratado fue el del Estudio Sectorial de la Electrónica, cuarto de los ya realizados hasta la fecha por el Consejo de Cámaras después de la publicación de los estudios del calzado y de la cerámica estructural y, en breve, el de la cuchillería.

Se analizaron otros asuntos como el proyecto Tecnopyme que tiene como fin promover la innovación en los procesos productivos de las pymes industriales de la comunidad autónoma, la base de datos de suelo industrial o el Master en Comercio Internacional y sus técnicas.

También se decidió iniciar nuevos proyectos como la certificación integral del Consejo de Cámaras según las normas ISO 9001:2000 e ISO 14001:2004.

El PP apuesta por la universalización de la banda ancha

El incremento de las conexiones a Internet de banda ancha es uno de los objetivos que se ha marcado la presidenta del PP, María Dolores de Cospedal

TEXTO: ABC

A candidata del PP de Castilla-La Mancha, María Dolores de Cospedal, apuesta por la universalización de la Banda Ancha (alta velocidad en Internet) como instrumento básico para el desarrollo tecnológico y social de Castilla-La Mancha.

Para lograr la integración puntera de la región en la Sociedad de la Información, el PP de Castilla-La Mancha dará prioridad a la eliminación de las barreras en el despliegue de las infraestructuras necesarias, «ya que es el único camino para hacer realidad la extensión y universalización de las conexiones a Internet de Banda Ancha, tan demandadas por amplios sectores económicos y sociales y, especialmente, por los jóvenes emprendedores».

Para la candidata del PP, el gobierno socialista del José María Barreda se ha mostrado

«lento y torpe en la puesta en marcha de los medidas necesarias y en resultados en lo que las políticas del sector de las comunicaciones se refiere, como se desprende de nuestra posición en el sector». Asegura que en su esfuerzo por alcanzar la convergencia con el resto de Comunidades Autónomas más avanzadas, «el gobierno de Castilla-La Mancha ha fracasado».

Castilla-La Mancha sigue estando a la cola en las conexiones a Internet de banda ancha, según se confirma en el informe anual sobre el desarrollo de la Sociedad de la Información en España en 2006, o también llamado Informe eEspaña, que publica la Fundación France Telecom todos los años. En concreto, Castilla-La Mancha está el número 14 de 17, con un 48,21%, y sólo supera a Navarra, con un 42,67% y a Extremadura, con un 45,99%. A la cabeza de este ranking está Ceuta, con un 87,31%, seguida de Asturias, 72,12%, y Melilla, 70%.

La región sigue en los últimos puestos en usuarios y hogares en red

EFE

TOLEDO. Castilla-La Mancha es la segunda comunidad autónoma con menos usuarios de internet, tras Extremadura, ya que sólo lo utiliza el 38,9% de la población, mientras que es la tercera con menos hogares conectados a la red, ya que en este caso supera también a Galicia, al alcanzar el 33,2%.

Así consta en la encuesta sobre equipamiento y uso de tecnologías de información y comunicación en los hogares del segundo semestre de 2005, publicada por el INE.

La región más usuaria

Madrid es la comunidad autónoma que encabeza el uso de internet, tanto en porcentaje de hogares conectados como de ciudadanos que navegan por la red, mientras que Extremadura ocupa el último lugar en ambos casos.

El porcentaje total de personas de 16 a 74 años que utilizaron internet fue del 48,6%, más en Madrid, con un 60,9%, seguida de Cataluña (53,9%) y Baleares (53,7%).

En el extremo opuesto, sólo el 36,7% de los extremeños se conectaron a la red, mientras que en Castilla-La Mancha lo hizo un 39,8%, y en Galicia un 40,4%. Respecto al porcentaje de las viviendas que tiene acceso a la red, Madrid se situó a la cabeza, con un 54,3%, casi un 10% más respecto al mismo periodo del año anterior, cifra que supera sensiblemente a la media nacional, que se elevó hasta el 41,1%.

Los contribuyentes ya pueden confirmar el borrador de la declaración de la renta

ABC

TOLEDO. Desde el pasado lunes, los contribuyentes pueden confirmar el borrador de la renta que la Agencia Estatal de Administración Tributaria (AEAT) está enviando a los contribuyentes que lo han solicitado, según ha informado el Ministerio de Economía y Hacienda. Una vez recibido el borrador, el contribuyente deberá revisar los datos que aparecen en el mismo y, si está de acuerdo, basta que lo confirme para que su declaración del IRPF quede

presentada. Si considera que falta algún dato y quiere completar el borrador o modificar alguno de los que aparecen, debe hacerlo antes de confirmar el borrador. El plazo de confirmación de borrador concluye el 2 de julio (último día de la campaña de la renta), salvo si el resultado es a ingresar y se domicilia el plazo, en cuyo caso, el plazo acaba el 25 de junio.

La Agencia Tributaria había emitido 2.720.000 borradores de Renta hasta la pasada semana, lo que representa un in-

cremento del 100% respecto a los elaborados el año pasado (1.349.000). Prevé que a mediados de mayo se haya enviado la práctica totalidad de los borradores y datos fiscales solicitados hasta esa fecha.

Los contribuyentes podrán confirmar el borrador mediante diferentes vías: Internet (www.agenciatributaria.es), TDT interactiva, servicio automático telefónico (901 12 12 24), SMS (5025), teléfono (901 200 345), cajeros automáticos y oficinas bancarias.

600 personas se forman para trabajar en el aeropuerto

Alrededor de 600 personas iniciarán el próximo mes de mayo un proceso de formación cualificada que desembocará en su incorporación laboral en el Aeropuerto «Don Quijote» de Ciudad Real

TEXTO: J. Y.

OS diferentes cursos se enmarcan dentro del protocolo general «Formación para el empleo: Aeropuerto Don Quijote de Ciudad Real» dotado con 606.270 euros y suscrito esta semana entre el presidente de Castilla-La Mancha, José María Barreda, y el presidente de la sociedad promotora del Aeropuerto ciudadrealeno, Juan Antonio León Triviño, para cubrir la demanda a las necesidades de personal especializado previstas en esta infraestructura.

El acuerdo, que fue leído por la consejera de Trabajo y Empleo, Magdalena Valerio, es fruto de la colaboración entre el Gobierno regional y la socie-

dad aeroportuaria para la cualificación de trabajadores, por lo que permitirá la formación a la carta de las personas tanto en activo como paradas.

En este punto, el presidente regional recordó que la Junta está impulsando acciones entre el Servicio Público de Empleo de Castilla-La Mancha (Sepcam) y distintas empresas para cubrir «las necesidades específicas singularizadas que nos demandan». Por ello, el convenio recoge se atenderán las necesidades de personal tanto de empresas promotoras del aeropuerto, como auxiliares y otras de su polígono industrial logístico.

Asimismo, el protocolo contempla que esta acción posibilitará la competitividad del proyecto tanto en su dimensión co-

mercial como logística y, en principio, según los responsables del aeropuerto, se ofertarán alrededor de 400 puestos de trabajo para poner en marcha de esta instalación aeroportuaria. Barreda manifestó, en este contexto, que esta formación supondrá un salto cualitativo para el capital físico, tecnológico y, lo que es más importante para el capital humano del proyecto.

Para el presidente autonómico el aeropuerto es un «núcleo estratégico» desde el punto de vista logístico ya que estará emplazado junto a la Vía de Alta Velocidad, el ferrocarril convencional, la autovía y la futura autopista que enlazará Madrid y Andalucía «vertebrando a Castilla-la Mancha».

El proyecto también constituye un buen ejemplo de la dinámica de crecimiento que se ha desencadenado en la Comunidad Autónoma y que se está viendo reflejada en los ámbitos demográfico y económico, de natalidad empresarial o de creación de empleo, indicadores en los que la región supera a la media nacional.

Nueve especialidades

De su lado, y tras reconocer la calidad del empleo que proporcionará la iniciativa, Juan Antonio León Triviño explicó que se impartirán nueve especialidades a través de 22 cursos de operaciones aeroportuarias, atención al pasajero, personal de pista y plataforma, terminal y rampa, así como formación de acogida, seguridad, logística y prevención de riesgos laborales.

El aeropuerto Don Quijote, es el primer aeródromo internacional privado de España. Promovido por la Cámara de Comercio de Ciudad Real, ocupa una superficie de 700 hectáreas y cuenta con un presupuesto total de 1.100 millones de euros.

Aprobados los Planes de Ordenación de Miguelurra y Pedro Muñoz

J. Y.

CIUDAD REAL. El consejero de Vivienda y Urbanismo, Alejandro Gil, aseguró en Ciudad Real que los planes de Ordenación Municipal (POM) de Miguelurra y Pedro Muñoz aprobados por la Comisión de Urbanismo, permitirán que sendas poblaciones crezcan «de manera ordenada y sostenible».

El nuevo POM de Miguelurra nace de la voluntad del Ayuntamiento corregir «los errores del urbanismo de años anteriores», explicó Gil, por lo que servirá de plataforma para desarrollar un crecimiento sostenible que permitirá que en los próximos años la localidad alcance una población de 30.000 habitantes.

El Plan sustituye a la normativa urbanística de 1999 y contempla aspectos, según Gil, como la habilitación de 4,5 millones metros cuadrados de suelo. Del total, 4,3 se localizan adjuntos al casco urbano y se dedicarán a viviendas (están previstas 5.600) e industrias y empresas en un 50%, mientras que el resto (200.000 metros cuadrados) se desarrollarán en el anejo de Peralbillo.

Para garantizar el desarrollo sostenible, Gil explicó que se ampliará la depuradora de Miguelurra y Ciudad Real y que el riego de las zonas verdes se hará a través de la reutilización de aguas, además de que los 1,45 hectómetros cúbicos más de agua que necesitaría el municipio estarán garantizados gracias al trasvase Torre de Abraham-Gasset y al del Tajo-Guadiana.

En cuanto, al POM de Pedro Muñoz, Gil aseguró que procurará un aumento considerable de la población, que está previsto que crezca de los 8.000 habitantes actuales a cerca de los 20.000. Explicó que en esta localidad, el desarrollo de suelo se dedicará a viviendas, teniendo en cuenta que SEPES está desarrollando un polígono industrial, y se autorizarán 1,1 millones de metros cuadrados para construir 5.000 viviendas nuevas, además de otros 151.000 metros cuadrados destinados a zonas verdes.

La Comisión de Urbanismo también aprobó la recalificación de unos terrenos de suelo rústico en Valdepeñas, Junto al Parque Empresarial Entrecaminos, para destinarlos a vivienda, Industria y ocio.



Repsol produce asfaltos de última generación para el proyecto aeroportuario

Repsol YPF Lubricantes y Especialidades y el Centro de Tecnología de Repsol YPF están desarrollando en su planta de Asfaltos de la refinería de Puertollano betún multigrado, un producto de nueva generación que utilizará para sus pistas el aeropuerto Don Quijote de Ciudad Real. El responsable de Asistencia Técnica a Grandes Clientes de Asfaltos de Repsol YPF, Ernesto Muñoz, destacó el interés de los promotores del proyecto aeroportuario en utilizar materiales de calidad en la construcción del aeródromo, que será el primero del país en utilizar dichos betunes «que van a permitir la ejecución de mezclas asfálticas más resistentes y duraderas».



Se invertirán más de siete millones de euros en la rehabilitación del casco de Cuenca

El casco antiguo de Cuenca, área de rehabilitación integral

Según el consejero de Vivienda, «no hay ninguna ciudad ni en Castilla-La Mancha ni en España que tenga tantos áreas»

ABC
 CUENCA. La declaración de Área de Rehabilitación Integral del centro histórico de Cuenca supondrá «el mayor esfuerzo económico que jamás se haya hecho en la parte de la ciudad, contribuyendo así a su revitalización», así lo aseguraba el consejero de Vivienda y Urbanismo, Alejandro Gil, tras firmar dicha declaración junto con el alcalde de la ciudad, José Manuel Martínez Cenano, y el delegado de la Junta, Luis Carlos Sahuquillo. Las primeras estimaciones apuntan a una inversión superior a los 7,2 millones de euros para atender unos 400 proyectos en los próximos cuatro años.

El titular de Vivienda y Urbanismo recordó que esta declaración de Área de Rehabilitación se suma a la de los barrios de San Antón y Tiradores en el año 2003, «ésta es la tercera, y no hay ninguna ciudad ni en Castilla-La Mancha ni en España que tenga un número de Áreas de Rehabilitación en centros antiguos como Cuenca».

Según dijo, se da un impulso definitivo a la rehabilitación de espacios públicos y viviendas en el casco antiguo de

Cuenca caracterizado en los últimos años por un fuerte dinamismo al multiplicarse por seis los establecimientos turísticos y por diez los puestos de trabajo generados. Aplaudió el modo en el que el Ayuntamiento está planteando su política urbanística de vivienda, «planificando su crecimiento futuro a través de un Plan de Ordenación Municipal que genere nuevas áreas residenciales, pero sin abandonar las zonas antiguas e históricas».

El alcalde de la ciudad, José Manuel Martínez Cenano, señaló que con este nuevo mecanismo «queremos que el casco histórico tenga cada vez mayor facilidad para que la gente que quiera continúe viviendo en él, y para que aquellos que quieren venir aquí tengan la posibilidad de hacerlo venciendo algunas de las dificultades de vivir en un casco histórico Patrimonio de la Humanidad».

Reformar edificios

Las Áreas de Rehabilitación de centros históricos están diseñadas para recuperar zonas con cierto nivel de degradación reformando edificios y viviendas, como casa habitual

del propietario o poniéndola en régimen de alquiler, y haciendo las obras precisas de urbanización y reurbanización.

Podrán acogerse a estas ayudas aquellos edificios de más de 15 años de antigüedad, que presenten dificultades para la accesibilidad a personas con discapacidad, o que carezcan de un correcto funcionamiento de servicios sanitarios y cocinas, de instalaciones eléctricas, instalaciones de saneamiento, fontanería o calefacción, aislamiento térmico o acústico, o presenten una inadecuada distribución de espacios interiores, entre otros.

Además, se prestará una especial atención en preservar el uso residencial de las viviendas y edificios objeto de la actuación y en asegurar la diversidad social y el realojamiento de la población residente.

En cuanto a la financiación de las actuaciones, en el caso de rehabilitación de edificios y viviendas, el Ministerio de Vivienda aportará el 50% y el resto correrá a cargo del Gobierno regional (10%), el Ayuntamiento de Cuenca (5%) y particulares (35%), hasta un máximo de subvención de 6.000 euros por proyecto.

En el caso de obras de urbanización y reurbanización, el Ministerio de Vivienda sufragará el 30%, la Junta de Comunidades, el 20%, y el Ayuntamiento de Cuenca, el 50% restante.

AGRICULTURA

UPA solicita una ayuda agroambiental para el arroz de Hellín

Se trata de una subvención similar a la que se va a aprobar para otras regiones

ABC
 TOLEDO. La Unión de Pequeños Agricultores y Ganaderos de Castilla-La Mancha ha propuesto a la Consejería de Agricultura que apruebe una ayuda agroambiental para los arroceros de Hellín, similar a las que se van a aprobar en todas las zonas arroceras de España. Esta ayuda iría incluida en su programación de medidas agroambientales dentro del Programa de Desarrollo Rural 2007-2013.

La secretaria de Acción Sindical de UPA-Castilla-La Mancha, Elena Escobar, ha informado al director general de Mejora de Explotaciones Agrarias, Juan Manuel Suárez Peces, de que «se trataría de una ayuda en torno a los 200 euros por hectárea, una cantidad perfectamente asumible, que en caso de no aprobarse crearía un agravio comparativo de nuestros arroceros respecto a los del resto de comunidades autónomas». En la zona de Hellín se cultivan unas 200 hectá-

reas de arroz, acogidas a la Denominación de Origen Calasparra.

Esta ayuda agroambiental responde a diversas características del cultivo del arroz en Hellín, como es la rotación de cultivos, alternando el cultivo de arroz con otros como trigo o maíz, para conservar el equilibrio natural de las especies del arrozal, así como para incrementar la productividad y eliminar plagas y enfermedades endémicas de los monocultivos. Además se asume el compromiso de no utilizar insecticidas para producir arroz de Calasparra con «cero residuos».

El cultivo de arroz en Hellín contribuye a la conservación paisajística de la denominada «Vega arroceras de Calasparra o coto arroceras». Se procura un uso eficiente del agua, con técnicas obligatorias como el «fanguero», la «seca» de doce días en julio, o dejar salir el agua por el final de los bancales hacia el río.



La Diputación colabora con «La Mancha»

El presidente de la Diputación de Ciudad Real, Nemesio de Lara, y el del Consejo Regulador de la Denominación de Origen «La Mancha», Gregorio Martín Zarco, han firmado un convenio de colaboración por el cual la institución provincial se compromete a aportar 46.000 euros para el apoyo y organización de ferias, misiones comerciales, presentaciones y acciones formativas, además de otro tipo de acciones encaminadas a promocionar el vino de la Denominación de Origen.



El aprovechamiento de las tierras de retirada puede aliviar la crisis que sufre el sector ganadero

UPA propone el aprovechamiento de las tierras de retirada para frenar la crisis

TEXTO: ABC

A la Unión de Pequeños Agricultores y Ganaderos de Castilla-La Mancha ha propuesto a la Consejería de Agricultura varias medidas para afrontar la crisis que sufre la ganadería castellano-manchega. Así, la secretaria de Acción Sindical del sindicato agrario, Elena Escobar, se ha dirigido al director general de Mejora de Explotaciones Agrarias, Juan Manuel Suárez Peces, para que inste al Ministerio de Agricultura a acelerar el aprovechamiento de las tierras de retirada.

El año pasado se modificó la normativa comunitaria que regulaba este aprovechamiento, dando potestad a los Estados miembros para aplicar esta medida. Por ello, UPA-Castilla-La Mancha estima interesante la puesta en marcha de esta medida en la actual campaña 2007, para compensar en parte el incremento de los precios del pienso.

Según Elena Escobar, «la premura es fundamental, ya que si se retrasa la aplicación hasta el mes de junio, las tierras objeto de este aprovechamiento

serán labradas, y por consiguiente, inútiles para el aprovechamiento ganadero».

Periodo de retención

Por otra parte, con la aplicación de la nueva reforma de la PAC los ganaderos están viendo cómo la finalización del plazo de solicitudes de PAC se alarga en el tiempo, y por tanto se prorroga el período de retención.

Según la secretaria de Acción Sindical de UPA-Castilla-La Mancha, «los ganaderos tienen que retener durante los meses de verano animales no productivos, de edad y salud delicada, lo que les supone un incremento en los costes de alimentación, de mantenimiento, e incluso un mayor riesgo sanitario, porque son animales susceptibles de contraer enfermedades y transmitirlos al resto del rebaño».

Por todo ello, UPA ha propuesto que se reduzca el período de retención de los 100 días actuales hasta 50 días, lo que regulará positivamente el mercado de animales de desvieje, al tiempo que mejorará la gestión de las explotaciones de ovinos y caprinos.

Los productores de aves de carne recibirán 227.344 euros en ayudas

Para compensar el descenso del consumo de productos avícolas

ABC

TOLEDO. La Consejería de Agricultura ha iniciado el pago de 227.344 euros en ayudas para los productores de carne de aves que registraron pérdidas tras la alarma ocasionada por la gripe aviar entre octubre de 2005 y abril de 2006.

En total, se beneficiarán de estas indemnizaciones 57 productores, que percibirán ayudas correspondientes a 1.067.256 animales, de los que 987.376 son broilers y 79.880 son reproductoras.

En cuanto a la distribución territorial, la provincia de Toledo recibirá 88.178 euros para 19 beneficiarios y 305.850 animales. Le sigue Cuenca, provincia en la que 27 solicitantes con 465.576 aves cobrarán 80.884 euros. En Albacete, las ayudas alcanzarán los 48.741 euros para 10 productores y 282.310 animales y, por último, un productor de Guadalajara recibirá 9.541 euros para 13.520 animales.

Estas subvenciones están contempladas en la Orden de la Consejería de Agricultura por

la que se regulan y convocan las ayudas excepcionales de apoyo al mercado destinadas al sector avícola de carne en la región, de acuerdo con una orden del Ministerio de Agricultura, Pesca y Alimentación.

Su objetivo es compensar las consecuencias producidas en dicho sector por el descenso en el consumo de productos avícolas, así como en los precios, durante el citado período, provocados por la aparición de casos de influenza aviar en España y otros países de nuestro entorno.

El sector productor adoptó ciertas medidas orientadas a disminuir la producción, como la reducción de la capacidad de producción en granja, la destrucción de huevos para incubar y el sacrificio anticipado de gallinas reproductoras.

En Castilla-La Mancha, el sector avícola ha alcanzado un grado de profesionalización que convierte a esta región en puntera en este ámbito, encontrándose además entre las que mayor censo de aves tienen registrado.

El comité del CRDO Valdepeñas califica la añada 2006 «muy buena»

ABC

CIUDAD REAL. El comité de calificación del Consejo Regulador de la Denominación de Origen «Valdepeñas» ha calificado la cosecha de 2006 como «muy buena» después de haber examinado 174 muestras de los vinos sometidos a calificación por las bodegas inscritas al organismo certificador.

La calificación de la cosecha de 2006 es igual a la de 2005, mientras que la añada de 2004 recibió la calificación de «excelente», según el secretario del Consejo Regulador, Manuel Cruz, quien señaló que han si-

do calificados como vino de denominación de origen 45,5 millones de litros.

Las condiciones climatológicas fueron determinantes para la calidad de los vinos en un año seco y la maduración de la uva fue muy buena, si bien se adelantó en siete o diez días debido a las altas temperaturas registradas durante los meses de verano.

La producción en la pasada campaña de vendimia ascendió a 110 millones de kilos de uva, de los cuales 52 millones fueron de la variedad tinta y 58 de blanca.

Inmigrantes

Búlgaros y rumanos ya pueden trabajar en el campo temporalmente

Desde el 2 de abril, a través de una excepción en la norma, los ciudadanos rumanos y búlgaros que viven en Castilla-La Mancha pueden ser contratados temporalmente para trabajar en campañas agrícolas. Según el secretario regional de Asaja, José María Fresneda, esta medida servirá para acabar con la situación de muchos pueblos de Castilla-La Mancha donde hay muchos ciudadanos rumanos y búlgaros que están atendidos en materia de educación y sanidad y no pueden trabajar a pesar de que hay necesidad de mano de obra en las campañas agrícolas.

Influenza Aviar

Nuevas medidas de lucha contra la enfermedad

El Consejo de Ministros ha aprobado un Real Decreto por el que se establecen nuevas medidas de lucha contra la influenza aviar. Se contempla el sacrificio inmediato de todas las aves de corral y otras aves cautivas, y la eliminación de cadáveres y huevos siempre bajo supervisión oficial. Para las sustancias y desperdicios que puedan estar contaminados, como los piensos, se determina que sean sometidos a un tratamiento que garantice la destrucción de los virus, de acuerdo con las instrucciones del veterinario oficial, prohibiéndose la entrada o salida de la explotación de cualquier ave cautiva o mamífero, sin autorización de las autoridades competentes.

Forrajes

La producción nacional alcanzará dos millones de toneladas

La producción nacional de forrajes alcanzará esta campaña 2006-2007 las 2.020.000 toneladas, cerca del 10% más que en la pasada campaña. De esta producción, 1.880.000 toneladas son deshidratados y el resto secados al sol o de otra forma.

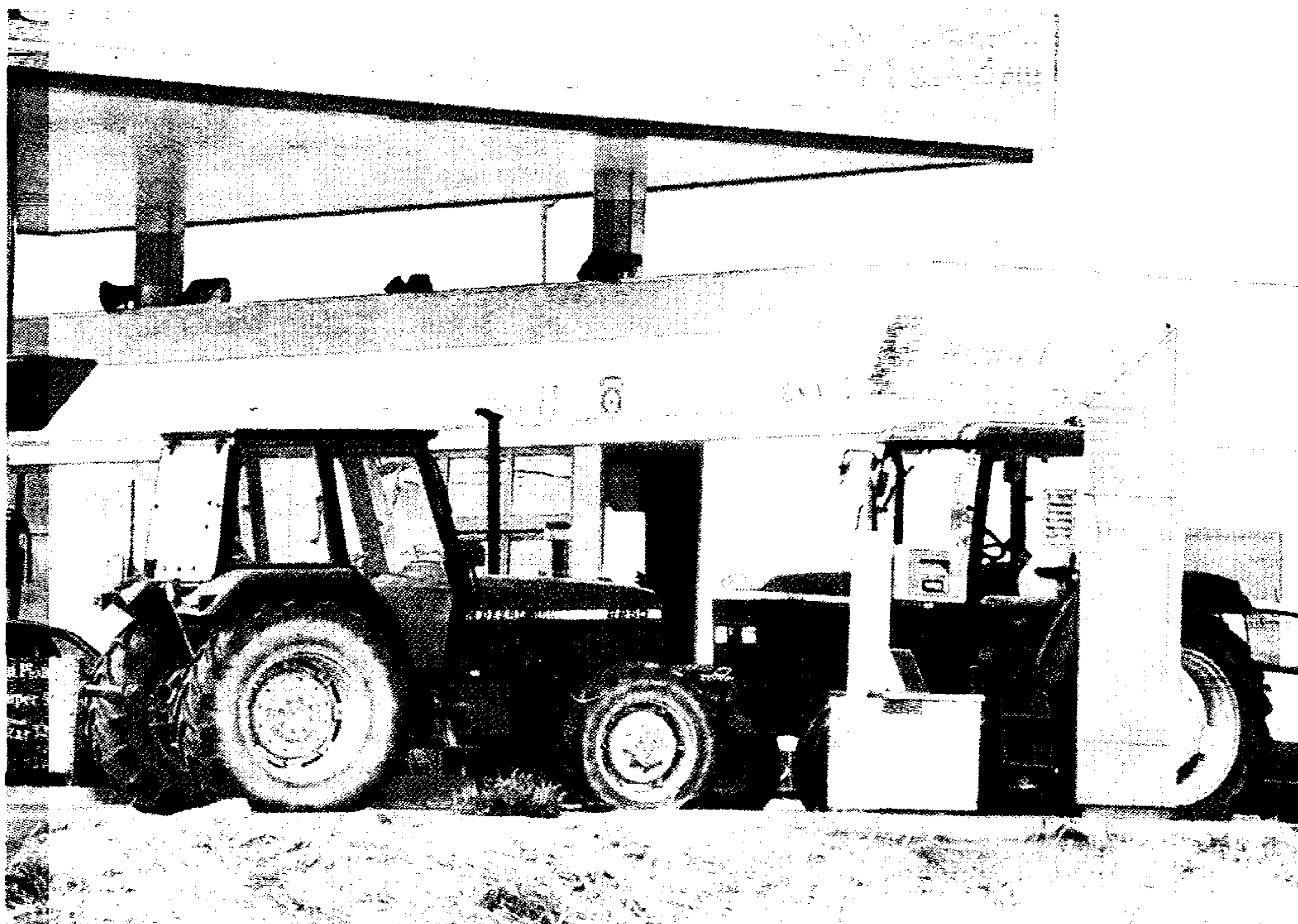

Las peticiones de devolución en la región alcanzan los 4,6 millones de euros

Unos 10.000 agricultores han pedido la devolución del Impuesto de Hidrocarburos

El plazo de solicitud finaliza el 16 de abril, aunque **COAG-IR ha pedido una prórroga a la Agencia Tributaria**

ABC

TOLEDO. Hasta la semana pasada, 9.766 agricultores de Castilla-La Mancha habían solicitado ya la devolución del Impuesto Especial de Hidrocarburos, por un total de 4,6 millones de euros. El sindicato COAG-IR de Castilla-La Mancha recuerda que el plazo finaliza el 16 de abril y, a pesar de que la organización ha pedido una prórroga del plazo a la Agencia Tributaria, recomienda que los interesados no demoren la presentación de su solicitud.

En España, 60.750 agricultores habían solicitado a la Administración Tributaria la devolución del Impuesto correspondiente al gasóleo agrícola consumido entre el 30 de septiembre de 2005 al 1 de octubre de 2006, según el acuerdo firmado entre COAG-IR y el Gobierno. El total de impuesto cuya devolución se había solicitado ascendía a 34,5 millones de euros.

En Castilla-La Mancha las peticiones eran 9.766, por un importe de 4,6 millones de euros. La provincia con mayor número de solicitudes era Cuenca, con casi 3.930 (1,6 millones de euros); seguida de Toledo, con 1.938 (805.600 euros); Albacete, con 1.828 (945.076 euros); Ciudad Real, con 1.353

(765.895 euros) y, por último Guadalajara, con 727 solicitudes y un importe de 452.300 euros.

El ritmo de presentación de solicitudes fue lento en un principio hasta que el funcionamiento ha sido conocido y debido a determinados problemas en la aplicación informática a través de la cual se tramitan; por ello COAG-IR se ha dirigido a la Agencia Tributaria para pedir una prórroga del periodo de presentación de solicitudes que, en principio, finaliza el 16 de abril.

Declaración del IRPF

El sindicato recuerda también que, además de la devolución del Impuesto Especial de Hidrocarburos, los agricultores podrán, en la declaración del IRPF que se presenta este año correspondiente al ejercicio fiscal 2006, aplicarse las deducciones fiscales incluidas en el Acuerdo del Gasóleo y que consisten en una deducción en el rendimiento neto previo del IRPF el 15% de los gastos en fertilizantes o plásticos hasta 30 de junio de 2006, y también el 35% de los gastos en gasóleo realizados durante todo el pasado año.

Igualmente, casi con toda seguridad, se aplicará una re-

ducción del 2% del rendimiento neto. Además, los agricultores en régimen de estimación directa podrán deducir un 10% por gastos de difícil justificación.

Según el borrador de Orden de IRPF presentado por el Ministerio de Economía y Hacienda el pasado 14 de febrero de 2007 a las organizaciones agrarias en la Mesa de Fiscalidad, las mismas medidas de deducción fiscal se mantendrán para el IRPF 2007. Otras medidas incluidas en el mismo acuerdo fueron una mejora del IVA compensatorio hasta el 9% para los agricultores y 7,5% para los ganaderos.

Según COAG, las bonificaciones fiscales sobre el IRPF tienen su importancia, si bien ésta es limitada para la mayoría de pequeños y medianos agricultores, «para quienes sus reducidos ingresos hacen muy difícil beneficiarse realmente de dichas bonificaciones en su declaración de la renta».

Por ello, COAG-IR en lo que hace especial hincapié en el contenido del Acuerdo es en la devolución del Impuesto de Hidrocarburos, «porque es un paso que nos aproxima a la creación del gasóleo profesional pactada para el 1 de enero de 2009». La organización agraria está trabajando con los Ministerios de Agricultura y Economía y Hacienda para esta medida, que equivale a la implantación del gasóleo profesional, se anticipe al 1 de enero de 2008.

ASAJA

Manifestación el 14 de abril para pedir que los fondos europeos sean para los productores

EFE

TOLEDO. El secretario regional de la Asociación de Jóvenes Agricultores (Asaja), José María Fresneda, ha asegurado que la manifestación en Madrid del 14 de abril pretende dar a conocer al Gobierno la postura de la organización agraria a favor de que los fondos europeos se destinen directamente a los productores.

Explicó que con estas movilizaciones Asaja defiende los intereses de los agricultores y que las movilizaciones se vinculan a la reforma de la Organización Común de Mercado (OCM) de frutas y hortalizas y a la reforma de la OCM del vino, ambas aún pendientes.

Fresneda expuso que la crisis de precios es «alarmante» para los productores de frutas y hortalizas y para los viticultores. Aclaró también que esta crisis de precios sólo afecta a los productores y no a otros elementos que componen la cadena, como cooperativas, intermediarios, almacenistas o industriales.

Señaló que la manifestación no tiene relación con la inminencia de las elecciones. Fresneda aseguró: «nosotros no elegimos la fecha de las mismas, la fecha en la que se aprueba la reforma de la OCM de frutas y hortalizas ni la fecha en que la Comisión presenta su propuesta de la reforma de la OCM del vino».

«No vamos contra nadie y quien diga lo contrario está interpretando interesadamente la convocatoria», señaló Fresneda, quien añadió que los que van detrás de los productores en la cadena tienen que establecer una postura clara para poder llegar a la negociación en Bruselas con ella.

«No se puede llegar a Bruselas sin una posición, trabajando a la defensiva», añadió, y recordó que faltan días para la propuesta de la reforma de la OCM de frutas y hortalizas y la propuesta de la Comisión en la reforma de la OCM del vino.

«La única propuesta que garantiza la renta a los productores es la nuestra y por eso queremos salir a la calle para explicárselo a la sociedad, para invitar al conjunto de la cadena, que vive a costa del esfuerzo del agricultor, y al Ministerio a que fijen su posición».

SEMANA SANTA EN CASTILLA-LA MANCHA

*Momentos para conocer nuestros pueblos...
... y a nuestras gentes,
para disfrutar con los amigos,
para degustar los sabores propios,
para el sentimiento y la reflexión.
En una tierra de tradiciones milenarias*

MOMENTOS QUE HACEN HISTORIA

Castilla-La Mancha

Castilla-La Mancha. ABC Economía de Castilla-La Mancha. 1402. 1402001