

POBLACIÓN

GUADALAJARA, LA PROVINCIA DE ESPAÑA CON EL MAYOR CRECIMIENTO DEMOGRÁFICO

FERIAS

EL CALENDARIO FERIAL DE 2007 INCLUYE 44 CERTÁMENES COMERCIALES EN LA REGIÓN



ACEITE

LA PRODUCCIÓN EN CASTILLA-LA MANCHA ALCANZARÁ LAS 50.000 TONELADAS

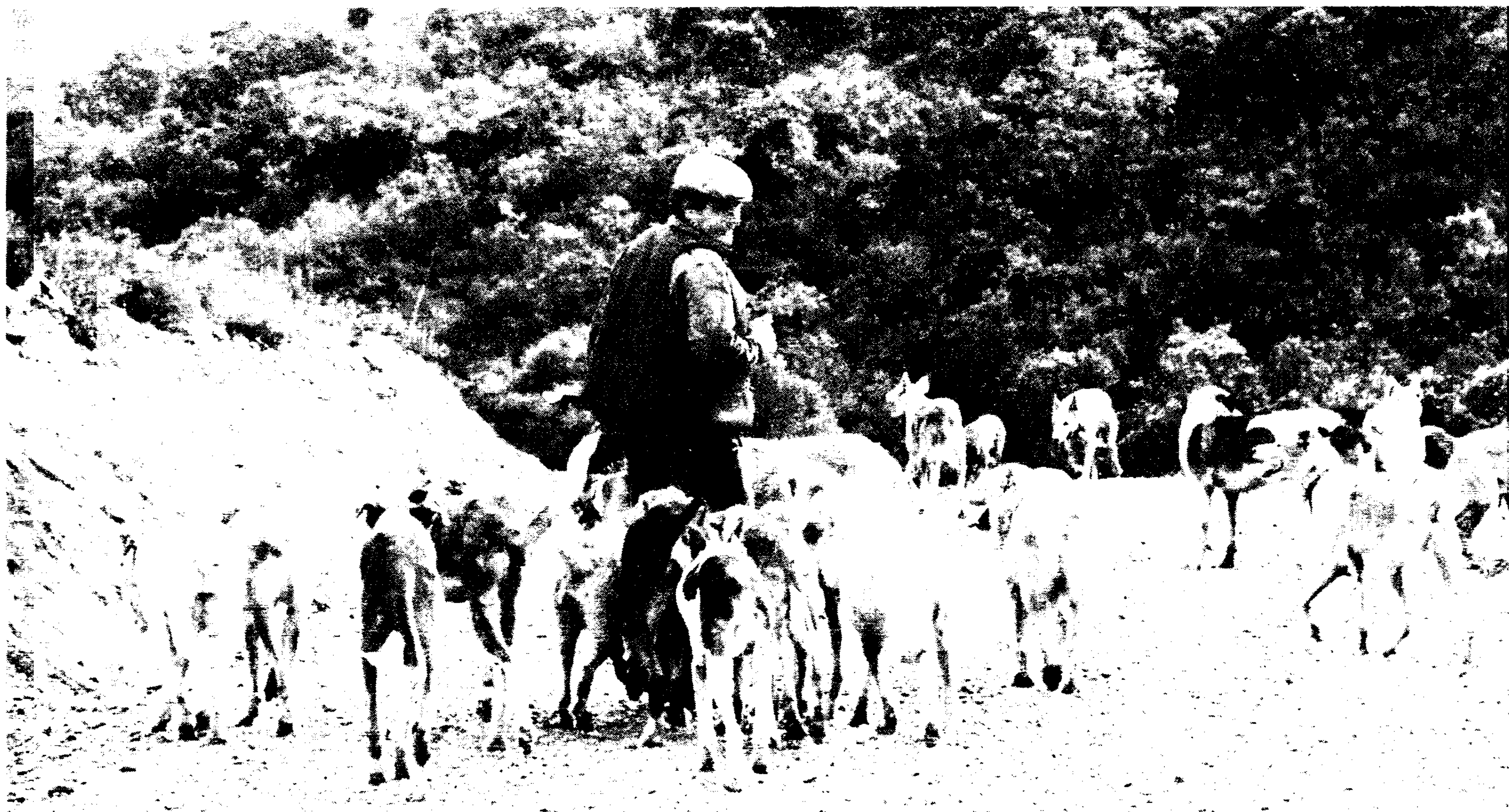

Las rehalas, una imagen habitual en las monterías en Castilla-La Mancha

J. H. PONOS

Sector cinegético

A la caza del turismo

La actividad cinegética en Castilla-La Mancha acapara el 20% del sector en España, una gran fuente de recursos económicos y laborales que necesita nuevos impulsos

DEPÓSITO A 1 AÑO

100% CAPITAL
GARANTIZADO

3ª EMISIÓN

12

www.ccm.es

ENTIDAD GARANTIZADA



CONVOCATORIAS**PRÁCTICAS DE FP**

La Consejería de Educación y Ciencia ha convocado ayudas para que el alumnado de los ciclos formativos de Grado Medio y Superior realice un periodo de formación en centros de trabajo, empresas o instituciones de países de la Unión Europea participantes en el programa Leonardo Da Vinci, cuyo plazo de solicitud se cerrará el 12 de febrero. Podrán solicitar estas ayudas los centros públicos de Secundaria de la región que impartan ciclos formativos de Grado Medio y Superior.

La realización de estas prácticas en el extranjero tiene como finalidad que los alumnos conozcan la realidad de otros países, tanto desde el punto de vista técnico y laboral, como cultural y social, al mismo tiempo que se convierte en una oportunidad para el conocimiento de idiomas.

Los alumnos participantes deberán ser mayores de edad y poseer un conocimiento suficiente del idioma en el que se vaya a realizar la formación, mientras que las estancias serán organizadas por los centros solicitantes de acuerdo con los centros europeos que oferten enseñanzas similares. Las prácticas se realizarán, preferentemente, en el condado de Hampshire en Inglaterra, y en la región de Montpellier en Francia, con quienes la Consejería tiene suscritos convenios de colaboración.

Las estancias tendrán una duración de 7 semanas, dentro de las cuales se podrá incluir un periodo de formación lingüística, y podrá realizarse durante este curso o durante el primer y segundo semestre del curso 2007-2008. El importe máximo de las ayudas será de 1.950 euros por alumno, con lo que se sufragarán los gastos de alojamiento y manutención, viajes y preparación lingüística.

PREMIOS FP

La Consejería de Educación y Ciencia ha convocado los Premios Extraordinarios de Formación Profesional Específica en Castilla-La Mancha 2005-2006 con el objetivo de reconocer los méritos y el trabajo realizado por el alumnado que ha cursado estos estudios en centros de la región. La Consejería ha previsto la concesión de uno o más Premios Extraordinarios de Formación Profesional por cada familia o rama, hasta un máximo de 19, que son las familias profesionales que se ofertan en la región. Podrán concurrir a estos Premios los estudiantes que cumplan los siguientes requisitos: haber cursado en centros de Castilla-La Mancha, públicos o privados, los estudios de Formación Profesional Específica de Grado Superior; haber finalizado estos estudios entre el 1 de enero y el 31 de diciembre de 2005 y haber obtenido una calificación final de todos los módulos profesionales una puntuación igual o superior a 8,5. Los interesados en optar a uno de los Premios deberán presentar su solicitud hasta el 30 de enero de 2007 en la Consejería de Educación y Ciencia, acompañada de la certificación de calificaciones, el currículum vital con indicación de los premios, becas u otros méritos que desee alegar, una fotocopia compulsada de los méritos alegados y otra del DNI.

JORNADAS**Albacete acoge una reunión de sociólogos para debatir sobre las posibilidades laborales del futuro**

Mañana, 12 de enero, a partir de las 10.30, el edificio Benjamín Palencia del Campus de Albacete acogerá la reunión internacional «Escenarios de Vida y Trabajo en la Sociedad de la Información», en la que se presentará, entre otras investigaciones, la realizada por las investigadoras María José Díaz y Aurora Galán, sobre Mujeres de hoy en las zonas rurales manchegas: jóvenes, esposas, madres y trabajadoras. Este foro se celebra en el marco del proyecto de investigación Trabin El Trabajo invisible en España, dirigido por Juan José Castillo, catedrático de Sociología del Trabajo de la Universidad Complutense de Madrid. En él se expone el segundo proyecto Trabin 2005-2008, financiado por el MEC, compuesto por 20 personas de seis universidades que investigan «a pie de obra» las transformaciones productivas y del trabajo: el trabajo desmigajado en el territorio, la influencia del trabajo fluido, los nuevos requisitos «cualificacionales», las nuevas formas de

gestión, negociación y residencia, y los efectos de esto en la vida cotidiana de hombres y mujeres. El acto comenzará con las intervenciones del vicerrector del Campus de Albacete, Antonio Roncero, el decano de la Facultad de Económicas, Miguel Pardo, y el director del proyecto Trabin, Juan José Castillo, que estarán acompañados por la profesora Aurora Galán, como moderadora. Se presentará el proyecto Trabin en Castilla-La Mancha, en el que se analizan las transformaciones que afectan en los últimos años a las mujeres; como las relacionadas con la inmigración, la aparición de nuevos materiales y productos o la descentralización. El trabajo analiza las estrategias familiares que llevan a las mujeres a compatibilizar el mundo productivo con el reproductivo y su influencia en el desarrollo rural. Por último, se impartirá la conferencia de Iлона Kovács, profesora de la Universidad Técnica de Lisboa, titulada «Flexibilidad

de trabajo y desigualdades en el sector de las tecnologías de la información y la comunicación en Portugal». También se presentarán los resultados del primer proyecto El trabajo recobrado, que recoge estudios en sectores tan diversos como los talleres de confección de las grandes marcas; los parques temáticos; la hostelería; la logística y el transporte que une los fragmentos de la cadena de montaje dispersa en el territorio; las «mujeres entre naranjas», pilar de la economía citrícola valenciana; los trabajadores «pendulares» manchegos de la construcción; las industrias más avanzadas del auto y la máquina herramienta en Navarra y el País Vasco; o los centros de llamadas call centers, en Madrid. Aseguran haber sacado a la luz ese trabajo doblemente invisible de mujeres y jóvenes tras haberlo hallado, en muchas ocasiones, al final de una cadena de subcontratación que oculta el trabajo en los más recónditos territorios.

NOMBRES PROPIOS**Roberto Perea**

Presidente de los Artesanos de Toledo

El presidente de la Asociación de Artesanía y Cerámica de Toledo, Roberto Perea, ha asegurado que varios artesanos de Talavera de la Reina (Toledo) y la comarca asistirán al Salón Internacional del Regalo y Artículos para el Hogar que se celebrará del 2 al 5 de febrero en el Recinto Ferial Gran Vía de Barcelona. Según Perea, «este año los profesionales de esta comarca, han optado por asistir a la Feria del Hogar, para probar fortuna» y recordó los «malos resultados» que se ha venido obteniendo en las últimas ediciones de la Feria del Regalo «Intergift», que se lleva a cabo entre el 18 y 22 de enero en Madrid. Perea señaló que «Intergift» no estaba siendo un referente claro en cuanto a expectativas de



negocio para los profesionales, al no tener una ubicación «comercialmente idónea», por ello se espera poder tener mejores niveles de satisfacción para poder acudir de nuevo a la feria del regalo en la edición del mes de septiembre.

CONVOCATORIAS**CONCURSO AIRÉN**

La Consejería de Agricultura ha convocado el concurso oficial de vinos Joven Airén 2006 al que podrán concurrir los vinos varietales airén procedentes de la cosecha de 2006 elaborados y embotellados en Castilla-La Mancha. Las bases del concurso, que está organizado por el Instituto de la Vid y el Vino de Castilla-La Mancha, establecen que se concederán tres premios a los tres mejores vinos que concurren a la categoría Vino Joven Airén en la variedad «varietal». Además, se concederá un premio al mejor vino que concorra al categoría Vino Joven Airén ensamblado con otras variedades de uva blanca, y un premio al mejor vino que concorra en esta misma categoría y que provenga de producción ecológica. También se hará mención a los diez finalistas resultantes de la fase preselección. Podrán participar en el concurso las personas o agrupaciones de personas que hayan elaborado, ordenado el embotellado o embotellado vinos blancos incluidos en alguna de las categorías indicadas en las bases y procedentes de uvas de la cosecha 2006. Para ello, deberán concurrir algunas circunstancias especiales al que las instalaciones de elaboración se encuentren inscritas en el Registro de Industrias Agroalimentarias de la Consejería de Agricultura de Castilla-La Mancha. Asimismo, deberá concurrir que la planta de embotellado se encuentre inscrita en el Registro de Embotelladores y Envasadores de Vinos de Castilla-La Mancha y en el caso de los vinos que concurren al premio de producción ecológica, deberán presentar un certificado emitido por el órgano de control competente, justificando que el vino que se desea presentar ha sido elaborado con uvas de producción ecológica. Las bases recogen, igualmente, que cada persona o agrupación sólo podrá presentar al concurso una única marca de vino por categoría. La marca deberá estar registrada a su favor en la Oficina Española de Patentes y Marcas o, al menos, estar acreditado su uso. Los concursantes deberán estar en condiciones de poder acreditar, mediante las anotaciones practicadas en la oportuna declaración de producción y en los libros-registros de la bodega, una elaboración mínima de 22.500 litros de vino blanco airén 2006 para las categorías «varietal» y «ensamblado» y de 15.000 litros para la variedad de producción ecológica. Los interesados en presentarse a este concurso deberán entregar en la sede del Instituto de la Vid y el Vino de Castilla-La Mancha, una única solicitud de participación con arreglo al modelo previsto en las bases, así como, seis botellas de vino provistas de cierre completo, etiquetadas y empaquetadas en perfecto estado y tres etiquetas adicionales. El periodo de recepción de los caldos se establece del 15 al 20 de enero de 2007, no aceptándose las solicitudes de participación que se reciban con posterioridad. El jurado del concurso estará formado por un mínimo de nueve miembros seleccionados entre técnicos de la Administración y profesionales cualificados.

Sumario



Francisco Rueda

El secretario general del Sepecam, Francisco Rueda, ha presentado la nueva convocatoria de programas mixtos de Formación y Empleo. La principal novedad para este año es que todos los participantes en estas acciones realizarán un módulo de Prevención de Riesgos Laborales que les acredita como técnicos de Prevención de Riesgos. **Página 6**



Ramón Sotos

El concejal responsable de Medio Ambiente, Sostenibilidad y Promoción Económica en el Ayuntamiento de Albacete, Ramón Sotos, ha asegurado que su departamento destinará para el actual ejercicio hasta 25,5 millones de euros, que se dedicarán, entre otros, al Ecoparque, la recogida de basuras y limpieza viaria o la adaptación de la ribera del Júcar. **Página 11**

9 Como consecuencia de las nuevas Tasas de Intercambio que han entrado en vigor en enero de este año, tras el acuerdo alcanzado por la Federación de Comercio y los distintos sistemas de pago con tarjeta, la Federación Empresarial Toledana estima que los comerciantes de la provincia de Toledo se ahorrarán un millón de euros, de los mil millones de euros aproximadamente que el comercio nacional paga en concepto de comisiones a las entidades financieras por las compras que hacen los consumidores con tarjetas de crédito y débito.



Los comercios de la provincia de Toledo verán reducidas las tasas de descuento un 10%

A. PÉREZ HERRERA

8 El Instituto de Promoción Exterior de Castilla-La Mancha promovió la participación de empresas de la región en 38 ferias de las que 20 estuvieron relacionadas con bienes de consumo y 18 con el sector agroalimentario. De las primeras, cabe destacar la participación en siete ferias y encuentros relacionados con el calzado.

12 Un total de 24 establecimientos turísticos de Castilla-La Mancha obtuvieron la «Q» de calidad durante la celebración del último comité del Instituto para la Calidad Turística de España (ICTE), celebrado en noviembre. Esta región se convierte así en una de las que ha logrado más certificaciones en este comité.



Las nuevas cajas ofrecen numerosas ventajas a los usuarios

ABC

Alcampo Cuenca incorpora las cajas automáticas para compra rápida

Los clientes del hipermercado Alcampo de Cuenca pueden ya realizar sus compras a través de «Cajamiga», un moderno sistema exclusivo de Alcampo que consta de cuatro cajas automáticas en las que el cliente escanea él mismo los productos y los paga de forma rápida y cómoda.

Alcampo es el único establecimiento de la provincia de Cuenca que cuenta con este moderno sistema, cuyas ventajas son la comodidad, privacidad y

rapidez a la hora de realizar y la compra, ya que reduce el tiempo de paso por caja para pagar.

Con la instalación de este sistema en Cuenca, son ya 28 los hipermercados Alcampo que dispone con estas modernas cajas.

«Cajamiga» es un sistema desarrollado por NCR y exclusivo de Alcampo para realizar pequeñas compras de forma rápida y sencilla y sin necesidad de esperar a pasar por el resto de las cajas.

DELEGADO: Antonio González Jerez

REDACCIÓN

Calle Barrio Rey, 9. 1º. Teléfono: 925 28 44 07. Fax redacción: 925 25 29 20. Fax publicidad 925 22 61 73

REDACCIÓN TALAVERA

Avenida de Toledo, 31. 2º. Teléfono y Fax 925 82 32 75

SUSCRIPCIÓN Y COLECCIONABLES: 902 33 45 55



Tanto la caza mayor como la menor atrae a Castilla-La Mancha a miles de aficionados a la actividad cinegética

ABC

La actividad cinegética de Castilla-La Mancha copa el 20% del sector de la caza de España. Aún así, es un sector al que se le puede sacar mucho más provecho y su aportación puede ser fundamental para el desarrollo rural o para el turismo

La caza, un sector aún por explotar

TEXTO: J. Y.

CIUDAD REAL. La actividad cinegética en Castilla-La Mancha representa una quinta parte de la riqueza que registra el sector en toda España, según datos aportados por la Asociación de Propietarios Rurales para la Gestión Cinegética y Conservación del Medio Ambiente de Castilla-La Mancha (Aproca).

Luis Fernando Villanueva, director de Aproca, ofreció a ABC unas cifras sobre la gestión cinegética y los proyectos de conservación del medio ambiente en las explotaciones de la región que en la temporada 2004-05 (últimos datos oficiales) registraron un total de 53.000 especies abatidas —más del 20 por ciento de las 240.000 alcanzadas en toda España— distribuidas en 27.000 jabalíes, 20.000 ciervos, 2.000 corzos, 1.100 cabrás montés, 1.500 gamos y 1.200 muflones.

En cuanto a inversiones, Villanueva destacó la importancia económica del sector tanto en la actividad de la caza como en los proyectos que acogen sus fincas para preservar el medio natural, y que representan 1.800 millones de euros y un alto nivel de inser-

ción laboral que alcanza los 30.000 empleos. En concreto, además de los puestos que se desempeñan de forma directa en las fincas como los guardeses o los ojeadores y que emplean a personas de los pueblos aledaños a las mismas, Villanueva destacó los puestos que se crean en otras áreas relacionadas con esta actividad como la marroquinería, las armerías y la taxidermia.

Más de cien mil licencias

Respecto al número de cazadores, en la región hay registradas 110.000 licencias tanto de caza mayor como menor que desarrollan su actividad entre octubre y febrero en los más de siete millones de hectáreas distribuidos en los cotos de Castilla-La Mancha, una superficie que está acotada en el 90 por ciento de su extensión en sus denominaciones de privado, local o social.

A tenor de estos datos, Villanueva quiso despejar la imagen un tanto difusa de la actividad cinegética que en su opinión ha contribuido constantemente a conservar y respetar la biodiversidad de los espacios naturales por

la riqueza de flora y fauna que tienen sus explotaciones y que los cazadores conservan. Villanueva pidió a las administraciones regionales que velen por los intereses del sector cinegético porque «es una fuente importante de recursos económicos y laborales en la comunidad autónoma, además de constituir un pilar básico del nuevo concepto del desarrollo rural».

Por provincias, Villanueva indicó que Ciudad Real y Toledo son las más representativas tanto en la actividad cinegética y en la producción de especies por sus condiciones orográficas (Comarca de los Montes), como en las industrias derivadas de la misma. No obstante, la provincia de Albacete y la zona de La Mancha copan la actividad de caza menor en las que se cobran miles de piezas de perdiz roja, conejos, liebres y palomas torcaces.

De todas maneras, los datos referentes a la caza y a su contribución como baluarte económico se actualizarán, informó Villanueva, en un estudio que contemplará un plan de acción y que realizará el Instituto de Promoción Turística. Recientemente, el di-

rector de Aproca se reunió con el director general de Turismo y Artesanía, Rafael Cabanillas, para abordar esta actividad como de interés turístico a través de la creación del Club de Producto de Turismo Cinegético.

Congreso nacional

A finales de mes, los días 23 y 24, Ciudad Real acogerá el Congreso «Gestión Cinegética en Áreas Protegidas» organizado por las Asociaciones de Propietarios Rurales para la Gestión Cinegética y Conservación del Medio Ambiente (Aproca España) para abordar estas cuestiones y otras que preocupan a esta asociación como es la creación de la marca de garantía «Aproca» para comercializar y promocionar el consumo de carne de caza y participar en proyectos de desarrollo rural que se pondrán en marcha en el marco comunitario marcado entre los años 2007 y 2013.

En cuanto a la reciente aprobación de la modificación de la Ley de Caza de Castilla La Mancha, el director de Aproca consideró que «debería haber contemplado más aspectos» teniendo

Aproca considera que la modificación de la Ley de Caza de Castilla-La Mancha «debería haber contemplado más aspectos»

en cuenta que hay que primar el modelo de gestión ambiental porque «entre el 60 y el 70 por ciento de los cotos son privados y acogen espacios protegidos». A su juicio, la ley «supone un nuevo recorte en los derechos de titulares de cotos y cazadores en general».

Mejoras de la ley de Caza

No obstante, señaló que «globalmente acoge significativas mejoras» y reconoció que la Administración Regional estuvo abierta al diálogo en las negociaciones y aceptó en su mayor parte las peticiones formuladas por la organización como es la prestación de nuevos servicios al colectivo cazador.

Además, en este balance, Villanueva indicó que se especifican las especies que pueden ser objeto de caza en la región como el gamo, el muflón y el argüi y se salvan de una eventual prohibición anunciada; la acotación a 1.000 hectáreas de la superficie mínima requerida para los nuevos cerramientos cinegéticos; la prohibición de cazar en enclaves situados en terrenos de régimen cinegético especial cuando su dimensión no alcance las 100 hectáreas o la regulación de la cetrería. Subrayó que «por fin se haya incluido a las aves de cetrería como especies cinegéticas, hasta ahora consideradas dentro de las actividades deportivas o de hobby».

Villanueva también consideró un avance de que en caso de arrendamiento cinegético las infracciones que se puedan cometer en las fincas por parte de guardas, vigilantes y demás personal afecto, sea derivable hacia el arrendatario y «no recaigan en los titulares».

Servicios

La Asociación de Propietarios Rurales para la Gestión Cinegética y Conservación del Medio Ambiente de Castilla-La Mancha (Aproca) agrupa a propietarios y arrendatarios de cotos de caza desde 1.983, a los que representa en órganos consultivos como el Consejo Regional de Caza, la Oficina Nacional de la Caza, la Mesa de la Carne de la Caza o la Comisión Regional de Homologación de Trofeos de Caza.

La organización acaba de cambiar su imagen corporativa y ha aumentando los servicios que presta a sus asociados como la redacción de planes técnicos de caza, la gestión de licencias y seguros de caza, la notificación de monterías, ganchos, batidas, ojos de perdiz o tiradas de acuáticas, además de la solicitud de permisos como descaste de conejos, control de predadores o aguardos a jabalí.

Además, presta servicios gratuitos de renovación de matrícula de cotos, asesoramiento jurídico verbal y asesoramiento técnico en general, además de otros de carácter cinegéticos, ambientales y agrarios.

Aproca ha incorporado otro novedo-



El venado, uno de los protagonistas de la temporada de caza. Se abaten cada temporada una media de 20.000

ABC

so servicio como es la posibilidad de obtener la condición de «Amigo de Aproca» mediante el pago de una pequeña cuota anual que da derecho a recibir ciertos servicios de que ofrece la asociación.

Tras la modificación de la Ley de Caza de Castilla-La Mancha, aprobada por la Cortes Regionales en sesión celebrada el día 19 del mes de octubre y cuya entrada en vigor se producirá a los veinte días de su publicación en el Diario Oficial de nuestra Comunidad Autónoma; Aproca, la Asociación que agrupa a titulares de cotos de caza, ha realizado una primera valoración para considerar que la citada modificación, salvo en el caso de la regulación de la cetrería, no constituía una necesidad acuciante, por lo que debería haberse realizado a su debido tiempo incluyendo otras cuestiones verdaderamente perentorias y habiendo tenido en cuenta el parecer del Consejo Regional de Caza lo que, pese a que la tramitación haya resultado correcta, evidentemente no ha ocurrido.

Arrendamientos cinegéticos

Sentado lo anterior y una vez conocido el texto definitivamente aprobado, Aproca estima que el mismo acoge en su articulado significativas mejoras con respecto al inicialmente propuesto, tal es el caso de las especies que pueden ser objeto de caza en la región lo que atañe muy directamente al gamo,

El furtivismo, un problema que no cesa

Luis Fernando Villanueva ha denunciado que la Consejería de Agricultura no tramite las denuncias derivadas de la aplicación del artículo 355 del Código Penal que contempla infracciones penales para quienes practiquen de forma ilegal la caza en espacios sin autorización del coto o donde esté expresamente prohibida la práctica.

El furtivismo representa un grave problema para los cazadores y titulares de cotos en la región porque «su finalidad es llevarse los trofeos de más calidad y comercializar con las cabezas». Asimismo, puso de manifiesto la imposibilidad de que las denuncias impuestas por los guardeses de campo no sean válidas si no están acompañadas de las de la Guardia Civil.

muflón y arrui; la superficie mínima requerida para los nuevos cerramientos cinegéticos que ahora queda en 1.000 hectáreas; la prohibición de cazar en enclaves situados en terrenos

de régimen cinegético especial cuando su dimensión no alcance las 100 hectáreas, o la ya citada regulación de la cetrería.

Además de ello, Aproca también informa que se ha conseguido que en caso de arrendamiento cinegético y de que este conste documentalmente, la responsabilidad que se atribuye a los titulares de los cotos privados en el art. 92 de la ley por infracciones que a la misma puedan cometer en su interior guardas, vigilantes y demás personal afecto, sea derivable hacia el arrendatario que es verdaderamente quien por lo general gestiona el acotado.

Visto lo anterior, esta Asociación si bien no puede mostrar su total conformidad con la modificación producida por cuanto que supone un nuevo recorte en los cada vez mas limitados derechos de titulares de cotos y cazadores en general, si quiere expresar su satisfacción porque como consecuencia de las largas e intensas negociaciones llevadas a cabo, sugerencias presentadas formalmente y razonamientos expuestos, la Administración Regional, que en todo momento se ha mostrado abierta al diálogo y así se reconoce, haya aceptado en su mayor parte las peticiones formuladas por Aproca permitiéndole con ello prestar un nuevo servicio al colectivo cazador aunque no con la amplitud que se hubiera deseado.

Ciudad Real, la provincia donde más bajó el paro durante 2006

J. Y.

CIUDAD REAL. La provincia de Ciudad Real es donde más bajó el desempleo durante 2006 de la región, al registrar 1.749 parados menos, con lo que cerró el año 2006 con 26.655 desempleados, según datos del Ministerio de Trabajo.

No obstante, en diciembre se invirtieron los términos y las oficinas del Instituto Nacional de Empleo (INEM) en la provincia de Ciudad Real registraron una subida del 2,33% en el número de desempleados, con 607 nuevos parados.

En cuanto a las cifras regionales, el número de desempleados registrados en las oficinas del INEM durante el pasado año bajó en 4.102 personas, un porcentaje del 4,32% menos que en 2005, con lo que la cifra total de parados se situó al finalizar el ejercicio en 90.921. Castilla-La Mancha registró en diciembre de 2006 un aumento del desempleo del 1,66% en relación con el mes de noviembre de ese mismo año, con una cifra de 1.486 parados más.

Por provincias, en diciembre, el paro sólo descendió en la de Albacete, que registró 170 desempleados menos (-0,73%). En Cuenca 205 desempleados nuevos (2,61%), en Guadalajara 180 (2,92%) y en Toledo 664 parados más (2,54%).

En comparación con 2005, la provincia donde más bajó el desempleo durante el pasado año fue Ciudad Real, con 1.749 parados menos; seguida de Albacete, con 1.589 desempleados menos; Guadalajara, con un descenso de 314 parados; Toledo, con 288, y Cuenca, donde 2006 acabó con 162 parados menos que en el ejercicio de 2005.

Por sectores, en Agricultura la provincia de Ciudad Real registró 751 parados, 3.464 en el sector Industria, 5.831 en la Construcción y 13.587 en el sector Servicios, a los que hay que sumar 3.022 desempleados nuevos que no tenían indicación de empleo anterior.

Los afiliados a la Seguridad Social eran 727.543 en diciembre

ABC

TOLEDO. El número medio de afiliados a la Seguridad Social en Castilla-La Mancha alcanzó el pasado mes de diciembre un total de 727.543 personas.

En el último año, la afiliación en la región creció a un ritmo del 5,09%, lo que supone 35.228 afiliados más en esta región, según datos de la Tesorería General de la Seguridad Social.

Los participantes en los programas mixtos se formarán como técnicos en prevención

El nivel de inserción laboral de estos planes es de un 72%

● La nueva convocatoria de programas mixtos de Formación y Empleo para 2007 supone una inversión de 29 millones de euros, un 26,74% más que en 2006

ABC

TOLEDO. El secretario general del Sepcam, Francisco Rueda, y el director general de Formación, Eduardo del Valle, han presentado la nueva convocatoria de programas mixtos de Formación y Empleo. La principal novedad para el año 2007 es que todos los participantes en estas acciones realizarán un módulo de Prevención de Riesgos Laborales que les acredita como técnicos de Prevención de Riesgos.

Según explicó Francisco Rueda, Castilla-La Mancha es la Comunidad Autónoma con mayor diversidad de programas mixtos de formación y empleo, lo que permite responder a las ne-

cesidades de todos los colectivos —desde jóvenes sin formación a titulados superiores—, a todas las instituciones, tanto empresas como Ayuntamientos o entidades sin ánimo de lucro, y núcleos de población, desde las ciudades a los municipios menos poblados.

Más de 11.000 euros por persona

Los programas mixtos suponen una inversión en el año 2007 de 29,5 millones de euros, lo que supone más de 11.000 euros por persona participante en alguno de los 1236 proyectos que se ponen en marcha. Van desde los seis meses hasta los dos años de duración y tienen una inserción laboral media del 72 por ciento, lo que nos sitúa dos puntos por encima de la media del país.

Los programas son Escuelas Taller y Casas de Oficio, que se dirigen a jóvenes menores de 25 años; los Talleres de Empleo, para mayores de 25 años y los

Talleres de Especialización Profesional, más abiertos en cuanto a características de los participantes puesto que son específicos para municipios de menos de 5.000 habitantes. A ellos se destinarán 22,7 millones de euros para 66 proyectos que cuentan con 1.166 participantes.

Otros programas son los módulos de formación y empleo en empresas, que se dirigen a todos los desempleados y permiten a las empresas conocer al potencial trabajador antes de ser contratados y, como única Comunidad española que contempla este requisito, exigen una contratación de al menos un tercio de los participantes, y los módulos de integración laboral, dirigidos a personas afectadas por discapacidad y con un compromiso de contratación también de un 30 por ciento. Suponen en 2007 una inversión de 2,1 millón de euros y contarán con 355 participantes.

También existen becas en empresas, dirigidas a jóvenes menores de 30 años y mujeres sin límite de edad para que tengan contactos con el mercado de trabajo. Contará con aproximadamente 1.100 participantes y una financiación de 3,1 millón de euros.

Modernización tecnológica

El último programa, uno de los más ambiciosos, es el de incorporación de jóvenes titulados a empresas o departamentos universitarios para que desarrollen proyectos de modernización tecnológica, ampliación de mercados o de mejora de calidad, entre otros. Cuenta con un presupuesto de 1,3 millones de euros para la puesta en marcha de 30 proyectos a los que se incorporarán 35 jóvenes.

También se pondrá en marcha este año dos nuevas Unidades de Promoción y Desarrollo con 18 técnicos, que colaboran en la preparación, acompañamiento y evaluación de programas mixtos, descubriendo las potencialidades de desarrollo y empleo de sus áreas geográficas de actuación y fomentando la inserción laboral.

Por primera vez, todos estos programas, con sus más de 2.600 trabajadores, incorporarán un módulo de Prevención de Riesgos Laborales similar al que se incorporó el pasado año a la formación para desempleados, tal y como comprometió el presidente regional, José María Barreda, lo que les va a permitir obtener el título de Técnicos de nivel básico en prevención de riesgos laborales y, más importante, conocer cómo se debe trabajar de forma segura antes de incorporarse al mercado laboral.

La orden de convocatoria de todos estos programas ya está abierta y para las Escuelas Taller, Casas de Oficio, Talleres de Empleo y Talleres de Especialización Profesional, el plazo de presentación de solicitudes de entidades y ayuntamientos finalizará el 20 de enero.



JCCM

Un taller de empleo sólo para mujeres

La consejera de Trabajo y Empleo, Magdalena Valerio, ha clausurado en Belmonte un Taller de Empleo compuesto exclusivamente por mujeres que comenzó en diciembre de 2005. El Taller «Molinos de Viento I» ha estado compuesto por 16 alumnas y ha impartido las especialidades de albañilería y carpintería. Durante su desarrollo han rehabilitado, en la parte práctica de su aprendizaje, cuatro molinos tradicionales de gran valor histórico y patrimonial que jalonan el entorno del famoso castillo de la localidad —en la imagen—. Valerio ha recordado que «junto con el diploma acreditativo de vuestros conocimientos profesionales, se os entrega un Aval Empleo que supone una subvención para el empresario que decida contratarlos de 4.800 euros». La consejera aprovechó su visita a la provincia de Cuenca para conocer también el desarrollo de la Escuela Taller «Balcón de la Mancha», en Mota del Cuervo y la empresa de esta localidad Metapanel.

Guadalajara, la provincia de España con el mayor crecimiento demográfico

Deja de ser la menos poblada y consigue aventajar a Cuenca, con 208.616 habitantes

BELÉN CHAMÓN

GUADALAJARA. La provincia de Guadalajara ha registrado el mayor crecimiento demográfico de toda España, según los datos hechos públicos por el Instituto Nacional de Estadística. Siguiendo esta información, a fecha de 1 de enero de 2006, Guadalajara cuenta con un total de 213.505 habitantes, lo que supone un incremento del 4,5 por ciento con respecto al año anterior, mientras que la media del conjunto del territorio español fue del 1,4 por ciento y el 2 por ciento en Castilla-La Mancha.

Esto supone además que por primera vez, Guadalajara deja de ser la provincia menos poblada de Castilla-La Mancha, ya que con este crecimiento, consigue aventajar a Cuenca, con 208.616 habitantes.

En el contexto nacional, la provincia guadalajareña sigue estando en los últimos lugares. Siendo de las provincias españolas menos pobladas, sólo por delante de Soria, Teruel, Segovia, Palencia, Zamora y Cuenca.

El entorno del Corredor

El Corredor del Henares y su zona de influencia es nuevamente la parte de Guadalajara con mayor crecimiento respecto a la revisión efectuada a 1 de enero de 2005. En total 27 municipios del entorno, además de Guadalajara capital, tienen un censo de más de mil habitantes.

Frente a esta expansión, localizada en el Corredor del Henares, Guadalajara sigue teniendo una parte rural, especialmente en el Señorío de Molina y la Sierra Norte, que sigue despoblándose y perdiendo habitantes. En esta revisión se han contabilizado 137 municipios que no superan los 100 vecinos.

Los tres municipios menos poblados siguen siendo Tordelrábano (9 ha-

bitantes), Iniestola (15 habitantes) y Castilnuevo, que incrementa su padrón en cinco habitantes y pasa de nueve a catorce.



Guadalajara cuenta con un total de 213.505 habitantes

H. F.

Adjudicadas obras de mejora en carreteras de Cuenca, Toledo y Guadalajara

ABC

TOLEDO. La Consejería de Obras Públicas ha adjudicado actuaciones por un importe superior a los 2,6 millones de euros para ejecutar obras de mejora y conservación de carreteras autonómicas en las provincias de Cuenca, Guadalajara y Toledo.

En 2007 se habrán invertido cerca de 2.000 millones de euros, habiéndose actuado en un 85% de la Red.

"Tiempo del Campo" en Castilla-La Mancha Televisión

Javier de Pablos

CAJA RURAL DE TOLEDO

| Acieroid |

La empresa doblará la producción tras ampliar la fábrica de Seseña

EFE. La empresa Acieroid, especializada en soluciones constructivas, ha invertido 8 millones de euros en la ampliación de sus fábricas de Cervera (Lérida) y Seseña (Toledo), lo que le permitirá incrementar la producción en un 12% y su plantilla con 25 empleados. La planta de Seseña, en fase de ampliación, pasará de 3.000 a 5.000 metros cuadrados y podrá doblar su producción en pocos meses.

| Café de Indias |

La cadena de restauración prevé abrir locales en Castilla-La Mancha

EP. El grupo andaluz de restauración Café de Indias prevé invertir este año 2007 hasta tres millones de euros en la apertura de unos 15 locales en todo el país, con Levante, Madrid, Castilla-La Mancha y Castilla y León, como zonas prioritarias de expansión. Las previsiones de Café de Indias para 2007 oscilan entre 12 y 15 aperturas de establecimientos en régimen de franquicia.

| Riofinsa |

Acuerdo con Gefco para crear una plataforma logística en Ontígola

EFE. Riofinsa ha cerrado un acuerdo con Gefco, empresa del sector logístico del grupo PSA Peugeot Citroen, para la promoción de una nueva plataforma logística de 32.000 metros cuadrados en Ontígola (Toledo), con una inversión de 22 millones de euros. El proyecto contará con una gran nave logística y un área destinada a oficinas dentro del nuevo campus logístico de 500.000 metros cuadrados.

El IPEX promovió la asistencia de empresas a 38 ferias en 2006

ABC

TOLEDO. El Instituto de Promoción Exterior de Castilla-La Mancha (IPEX) promovió la participación de empresas castellano-manchegas en 38 ferias de las que 20 estuvieron relacionadas con bienes de consumo y 18 con el sector agroalimentario. De las primeras, cabe destacar la participación en 7 ferias y encuentros relacionados con el calzado; en el sector textil se realizaron 5 acciones de promoción internacional; en el sector del mueble, el IPEX promovió la asistencia a 4 ferias; otras 2 para la promoción del sector cuchillero; 1 para objetos de decoración, artesanía y regalos; y 1 más en el sector industrial y de la subcontratación.

Del Programa de Acercamiento a Empresas, puesto en marcha como una herramienta gratuita para asistir a las empresas en la identificación de su potencial exportador así como en la estrategia óptima de internacionalización, se han beneficiado 178 empresas, 107 en el sector industrial y 71 en el agroalimentario.

Por provincias, 33 empresas se localizan en Albacete; 25 en Ciudad Real; 32 en Cuenca; 21 en Guadalajara y 67 en Toledo.

Otro de las iniciativas puestas en marcha por el IPEX, el Programa de Gestores a Tiempo Parcial, gracias al cual se pone a disposición de las empresas con producto exportable profesionales de comercio exterior que proporcionan atención personalizada, ha llegado a 21 empresas, 11 en el campo agroalimentario y 10 en el industrial.

Su localización es la siguiente: 2 en Ciudad Real; 5 en Cuenca; 1 en Guadalajara y 13 en Toledo.

Una iniciativa novedosa este año ha sido la puesta en marcha del Programa Español como Recurso Económico gracias al cual se han realizado acciones en India y Estados Unidos que posteriormente han tenido su correspondiente misión inversa en Castilla-La Mancha. También destacan las acciones para la captación de inversiones realizadas con Francia, Estados Unidos, Japón, Gran Bretaña, Dinamarca, Italia y China.



La Ventanilla Única Empresarial ofrece asesoramiento empresarial gratuito y personalizado

H.F.

La VUE de la Cámara de Toledo ha ayudado a crear en un año 108 empresas

Ha orientado a 372 emprendedores en la puesta en marcha de un negocio

● Las personas con edades comprendidas entre los 25 y los 35 años son las que más interés demuestran por emprender una actividad empresarial

ABC

TOLEDO. La Ventanilla Única Empresarial (VUE) de la Cámara de Comercio e Industria de Toledo ha orientado a más de 372 emprendedores durante el pasado año, lo que ha dado lugar a la creación de 108 empresas, además de otras 16 que se encuentran en fase de tramitación.

La VUE, el Servicio de Promoción Empresarial y las cuatro Antenas Locales (Illescas, Madridejos, Sonseca y Torrijos) han desempeñado una importante labor en la promoción de vocaciones empresariales y han propiciado un entorno adecuado para crear y consolidar empresas de una forma más fácil. Los empresarios han recibido un asesoramiento empresarial gratuito y personalizado para la puesta en marcha de su iniciativa.

Durante el pasado año, la Ventanilla Única Empresarial, así como las

Antenas Locales y las delegaciones de la Cámara de Comercio situadas en Talavera de la Reina y Villacañas, se han constituido como Puntos de Asesoramiento e Inicio de Tramitación (PAIT) en virtud a un convenio de colaboración ratificado con el Ministerio de Industria, Turismo y Comercio para el establecimiento de siete puntos de tramitación.

Los PAIT son una herramienta creada para facilitar al emprendedor los tediosos trámites que conlleva la creación de una pequeña o mediana empresa. Entre los servicios que debe prestar un PAIT se encuentran la información sobre todo lo relacionado con la creación de empresas, elaboración del Plan de Empresa, asesoramiento sobre temática empresarial general (fiscalidad, financiación, ayudas, contrataciones, etc.) y cumplimentación y tramitación del DUE.

Actividades Profesionales

De las 108 empresas creadas hasta el 30 de noviembre de 2006, 37 están domiciliadas en Toledo capital, suponiendo un 34,25% del total de las constituidas en la provincia. Por forma jurídica, destacan los empresarios indivi-

duales con 91 empresas creadas, seguidas de las comunidades de bienes con 9 y sociedades mercantiles con 8.

Por sectores de actividad, destacan las actividades profesionales con 26 empresas, seguidas de comercio minorista y servicios a las empresas con 25 y 21, respectivamente. Además, se han creado 18 empresas de servicios, 5 de hostelería y turismo, 5 industrias y 4 empresas de construcción. Atendiendo a la edad, las personas con edades comprendidas entre los 25 y los 35 años son las que más interés demuestran por emprender una actividad empresarial, seguidos del colectivo comprendido entre 36 y 45 años. Cabe destacar que el porcentaje de empresas creadas por mujeres (54) es igual que las creadas por hombres (54).

Por otra parte, la VUE ha colaborado con el Consejo de Cámaras de Comercio e Industria de Castilla-La Mancha en el desarrollo del proyecto de «Asesoramiento sobre Prevención de Riesgos Laborales a Emprendedores», subvencionado por la Junta de Comunidades de Castilla-La Mancha, y ha asistido al III Encuentro de Ventanillas Únicas Empresariales celebrado en el mes de noviembre.

Cuarenta y cuatro ferias conforman este año el Calendario de Castilla-La Mancha

Albacete y Ciudad Real acaparan la mayor parte de los eventos comerciales

ABC

TOLEDO. La Consejería de Industria y Tecnología, a propuesta del Patronato Regional de Ferias, ha publicado el Calendario Oficial de actividades feriales de carácter comercial correspondientes al año 2007, que se celebrarán en Castilla-La Mancha. En total son 44 eventos los que se incluyen en este calendario, que se celebrarán en las cinco provincias de la región.

Albacete

En la provincia de Albacete, las ferias previstas son: II Feria del Empleo y la Formación, del 7 al 9 de febrero; II Feria del Stock «Comercia», del 2 al 4 de marzo; VIII Feria Regional de Turismo «Naturocio», del 30 de marzo al 1 de abril; III Salón Inmobiliario de la Construcción, del 18 al 20 de octubre; VIII Feria del Automóvil y Vehículo «Ferimotor», del 19 al 22 de abril; XXVII «Expovicaman», del 17 al 20 de mayo; VIII Feria de Artesanía, del 7 al 17 de septiembre; IX Feria de Antigüedades, del 5 al 7 de octubre; IX Feria de Tradiciones Populares, del 19 al 21 de octubre en Yeste; XI Feria de Comercio de Villarrobledo «Fercovi», la cuarta semana de octubre en Villarrobledo; IV Feria Regional de Nuevas Tecnologías (Feritec) del 30 de noviembre al 3 de diciembre; XII Muestra Alimentaria, del 8 al 10 de noviembre.

Ciudad Real

En la provincia de Ciudad Real se celebrarán: IV Feria del Stock, del 2 al 4 de marzo en Valdepeñas; III Feria de los Sabores del Quijote, del 26 al 29 de abril en Alcázar de San Juan; IV Fenavin, del 7 al 10 de mayo en Ciudad Real; X Feria Multisectorial Tominnova del 16 al 18 de junio en Tomelloso; XLVII Fercam, del 18 al 22 de julio en Manzanares; IV Feria Mencatur, los días 11 y 12 de agosto en Villanueva de la Fuente; Fercatur, del 14 al 16 de septiembre en Ciudad Real; XV Salón del Automóvil, del 9 al 11 de noviembre en Valdepeñas; Expohogar, del 9 al 12 y del 16 al 18 de noviembre en Ciudad Real.

Cuenca

Las ferias en esta provincia son: I Feria de Tecnologías en el Medio Rural, del 8 al 10 de marzo en Cuenca; Feria Internacional del Ajo, del 3 al 5 de agosto en Las Pedroñeras; XIII Feria Agrícola y Ganadera «Feraga», del 19 al 22 de agosto en San Clemente; XXI Feria de Artesanía, del 23 al 26 de agosto en Cuenca; XIV Feria de la Naturaleza y Medio Ambiente, del 14 al 16 de septiembre en Cuenca; IX Feria de Artesanía, el 15 de septiembre en Horcajo de Santiago; IX Feria de Productos Artesanales, 22 y 23 de septiembre en Huerfano; XIV Feria de la Alimentación, del 25 al 28 de octubre en Tarancón.

Guadalajara

En la provincia de Guadalajara las ferias previstas son: XXVI Feria Apíco-



Farcama se ha convertido en un referente nacional de la Artesanía

H. FRAILE

la de Castilla-La Mancha, del 8 al 11 de marzo en Pastrana; II Feria Regional de Mujeres Emprendedoras, 31 de marzo y 1 de abril en Cabanillas del Campo; IX ExpoGuadalajara, del 3 al 6 de mayo en Guadalajara; Feria Agro-Industrial «Fagri», del 8 al 10 de junio en Jadraque; XXIV Expo Mondéjar, del 2 al 4 de septiembre en Mondéjar; IX edición de las Ferias Tradicionales de Cifuentes, del 26 al 28 de octubre.

Toledo

Los eventos comerciales en la provincia para este año son: II Feria del

Stock, del 23 al 25 de febrero en Talavera de la Reina; XV Feria Regional del Mueble y Afines «Fermacan», del 15 al 18 de marzo en Sonseca; II Feria Agroalimentaria, del 23 al 25 de marzo en Talavera; II Feria Talavera con sus pueblos, del 13 al 15 de abril; I Feria de Muestras de Ajofrín, del 5 al 7 de mayo; X Feria de Artesanía «La Jara y Montes de Toledo», del 9 al 12 de agosto en Los Navalmorales; XXVII Farcama, del 5 al 14 de octubre en Toledo; III Certamen de Expobelleza, del 12 al 14 de octubre en Talavera; Talahogar, del 23 al 25 de noviembre en Talavera.

El nuevo centro comercial de Guadalajara, inalcanzable para los comerciantes locales

BELÉN CHAMÓN

GUADALAJARA. Se estima que el segundo semestre de este año ya comienza a funcionar el centro comercial «Ferial Plaza» y, según confirmó el presidente de la Federación de Comercio (Fedeco), Angel Escribano, tan sólo dos empresarios de Guadalajara se han mostrado interesados en ampliar su negocio en este centro a pesar de que siempre se ha hablado de la posible instalación de comercios de Guadalajara en el futuro lugar. Cabe recordar que incluso el director de centros comerciales de la compañía Realia Business —que construye la instalación—, Arturo Villar, aseguraba que su intención era «que el comerciante local y del entorno pueda tener facilidades para incorporarse» en alguno de los 124 locales de distintos tamaños que tendrá el «Ferial Plaza».

Sin embargo, las federaciones de co-

merciantes de la provincia desechan la posibilidad de que muchos establecimientos de la capital puedan hacer frente a la cuantía económica que supondría abrir un comercio en esta gran superficie.

Asimismo, el dirigente de la otra Federación de Comerciantes de Guadalajara (FCG), Luis Corral, apuntó que el comercio de Guadalajara prácticamente va a quedar fuera de este proyecto, al que no pueden optar, ya que, en su opinión, parece que, teniendo en cuenta lo que cuesta el metro cuadrado de este lugar, está concebido para la instalación de grandes firmas.

Abrir un negocio en el Corte Inglés cuesta 130.000 euros y una mensualidad de 6.000 euros. Esta gran superficie se ubicará al otro lado de la A-2 y se distribuirá en siete plantas. Creará 900 empleos directos y 1.500 indirectos en la zona.

Los comerciantes de Toledo dejarán de pagar comisiones por un millón de euros

● Este mes habrá una nueva reducción de las comisiones por tarjetas de crédito. La Tasa de Descuento Media se situará en el 1,2% en 2007

ABC

TOLEDO. Como resultado del acuerdo que firmó la Federación Empresarial Toledana con la Confederación Española de Comercio, y el resto de organizaciones de comercio y turismo el 2 de diciembre de 2005 con los sistemas de medios de pago Servired, Sistema 4B y Euro 6000, sobre la fijación de las tasas de Intercambio en transacciones con pago mediante tarjetas de crédito o débito, a partir del 1 de enero de 2007, ha entrado en vigor el compromiso séptimo del Acuerdo por el que se reducen las Tasas de Intercambio para 2007 en un 0,10%, pasando del 1,40% en 2006 al 1,30% en 2007 en las tarjetas de crédito y de 0,54% en 2006 a 0,47% en las tarjetas de débito.

Como consecuencia de estas nuevas Tasas de Intercambio para 2007, las tasas de descuento que soportan los comerciantes de la provincia de Toledo se verán reducidas en torno a un 10%, lo que significará un ahorro aproximado de un millón de euros, de los 1.000 millones de euros que el comercio nacional paga en concepto de comisiones a las entidades financieras, por las compras que hacen los consumidores con tarjetas de crédito y débito.

Compras por 80.000 millones

En el año 2007 estas compras podrían superar los 80.000 millones de euros si se mantiene el ritmo de crecimiento para el cuarto trimestre, según los datos trimestrales que facilita el Banco de España.

Precisamente, el Banco de España informó que la Tasa Media de Descuento en el tercer trimestre de 2006 se había situado para el comercio minorista en el 1,46%, y por tanto la CEC estima que en 2007 se podría situar en torno al 1,2%, como consecuencia de esa reducción y de la negociación que los comerciantes realizan ante las entidades financieras.

Mejora de la competitividad

Esta reducción de los costes financieros a los pequeños comerciantes toledanos, permitirá mejorar su cuenta de explotación y su grado de competitividad comercial en relación con otros formatos comerciales que ya tienen Tasas de Descuento inferiores.

La Federación Empresarial Toledana tiene a disposición de los comerciantes un servicio de información y seguimiento sobre la aplicación del convenio.

Cecam elabora cuatro guías informativas sobre nuevas tecnologías

ABC

TOLEDO. La Confederación de Empresarios de Castilla-La Mancha (Cecam) está finalizando la elaboración de cuatro guías informativas que versarán sobre las Nuevas Tecnologías y la Sociedad de la Información y que serán específicas para sectores productivos tales como el turismo, transportes o pequeño comercio.

Se trata de una de las acciones que Cecam tiene previsto realizar a lo largo de todo el año, dentro del convenio suscrito con la Consejería de Industria y Tecnología, con el objetivo de introducir y adaptar a las empresas de la región a las nuevas tecnologías de la información.

La irrupción de estas nuevas tecnologías en la economía ha provocado una modificación en los procesos productivos tradicionales cambiando las formas de competir. La adaptación de las empresas castellano-manchegas a esta nueva situación constituye una necesidad para el progreso y avance de los sectores productivos. En cada una de estas publicaciones, se hace un análisis específico de la situación actual de cada sector abordado frente a la aplicación de las TICs, así como las oportunidades que existen para ponerlas en práctica.

Junto a esta actividad concreta, la Confederación ha programado una serie de acciones genéricas entre las que destaca la creación de un portal temático dedicado a la Sociedad de la Información y del Conocimiento en el que, entre otras cosas, se irán poniendo el calendario de las sesiones informativas y las guías que se publiquen.

Constitución de una empresa

Igualmente se va a publicar una guía informativa para explicar como constituir una Sociedad Limitada Nueva Empresa y se van a celebrar una serie de jornadas en cada una de las organizaciones empresariales provinciales dirigidas a los empresarios interesados en la constitución de este tipo de Sociedad.

A su vez, la Innovación constituye otro de los temas que se recogen en el Convenio, para el que se han previsto un importante número de acciones específicas, con el fin de presentar a las empresas los beneficios que su aplicación tiene para el crecimiento de sus negocios.

El impulso de la adopción de las nuevas tecnologías y el uso de la innovación en las empresas constituye uno de los objetivos fundamentales de la Confederación Regional de Empresarios de Castilla-La Mancha, consciente de que las ventajas y posibilidades que ofrecen permiten a las empresas competir y posicionarse en el mercado.

Los proyectos municipales impulsarán el empleo en Ciudad Real, según Gil-Ortega

El aeropuerto o el Reino de Don Quijote «marcarán el futuro»

● El alcalde ciudadrealeño asegura que este año está previsto iniciar las obras de la Casa de la Juventud, junto al futuro auditorio y una nueva piscina cubierta

J. Y.

CIUDAD REAL. El alcalde de Ciudad Real, Francisco Gil-Ortega, ha asegurado que 2007 será escenario del desarrollo de importantes proyectos para la capital, los cuales impulsarán de forma considerable el empleo. En el balance de gestión de 2006, Gil-Ortega ha indicado que en el recién estrenado año se registrarán actuaciones «importantes para la historia de Ciudad Real», así como ha comentado que 2006 ha estado repleto de actuaciones municipales «que proseguirán en 2007» con unos presupuestos «netamente inversores» dotados con 75,5 millones de euros.

Pero para Gil-Ortega lo que «marcará el futuro de Ciudad Real» en 2007 serán proyectos como el aeropuerto y el complejo Reino de Don Quijote, una ciudad de ocio centrada en un casino, campos de golf y varios miles de viviendas.

Los parques Juan Pablo II y Atocha, el nuevo teatro auditorio, las viviendas municipales que promueve la Empresa Municipal de Suelo (Emusvi), el nuevo polígono industrial «Oretania» y la construcción de un tramo de la segunda Ronda en la carretera de To-



Francisco Gil-Ortega

do, serán otros de los proyectos que harán de 2007 un año clave para Ciudad Real, según su primer edil.

El alcalde también ha indicado que en este año está previsto iniciar las obras de la Casa de la Juventud, junto al futuro auditorio, una nueva piscina cubierta, con ayuda de la Junta, un centro de transeúntes, un campo de hípica y un velódromo.

Asimismo, los centros museísticos de carácter municipal experimentarán cambios en 2007 con las obras de ampliación de los Museos del Quijote y Elisa Cendrero, además de la apertura del Museo provincial IV Centenario que abrirá sus puertas en marzo con una gran exposición de pintura del siglo XX.

Infraestructuras de comunicación

También se remodelará la Avenida del Torreón con la construcción de un parking subterráneo y la renovación de las fuentes, además de la conclusión de la llamada playa del Vicario.

Gil-Ortega anunció en otro momento actuaciones para mejorar las infraestructuras de comunicación en los anejos y en los distintos barrios de la capital, por importe de un millón de euros.

Asimismo, el Ayuntamiento ciudadrealeño tiene previsto invertir 372.323 euros en la construcción de un «itinerario accesible» desde la estación de autobuses y hasta el Hospital General. Según explicó recientemente el portavoz del Equipo de Gobierno, Francisco Cañizares, se realizarán actuaciones que afectarán tanto a la carretera de la Fuensanta como a las calles aledañas al polígono industrial Larache con arreglo de las aceras, instalación de pasos de peatones y la construcción de una rotonda definitiva en la confluencia de la carretera de la Fuensanta con la Avenida Reyes Católicos.

Más de 200 empresas participaron en 13 misiones comerciales y 7 jornadas formativas de la Cámara de Toledo

ABC

TOLEDO. El departamento de Comercio Exterior de la Cámara de Comercio e Industria de Toledo ha llevado a cabo en 2006 un total de 13 acciones de promoción exterior y 7 jornadas formativas, en las que han participado más de 200 empresas, además de atender 97 consultas sobre comercio exterior. Destaca la celebración de la primera misión inversa realizada por la Corporación dirigida a los mercados belga y japonés y que tendrá continuidad en 2007 con otras dos misiones inversas de importadores y distribuidores de estos dos mercados a Toledo.

El pasado año, la Cámara optó por dar prioridad a las acciones sectoriales (se realizaron 8) frente a las misiones multisectoriales (hubo 3). Además, se participó por primera vez en el Salón PLMA de Ámsterdam centrado en marcas blancas, un certamen idóneo para grandes productores.

El departamento de Comercio Exterior se marcó en 2006 vincular más a

las empresas de la provincia con nuevos mercados como el japonés o el árabe, para lo que organizó varias jornadas formativas y dos misiones comerciales, una a Emiratos Árabes Unidos y otra a Tokio.

Calendario 2007

Para este año, el departamento de Comercio Exterior de la Cámara ha fijado un nuevo calendario en el que figuran 16 misiones comerciales, entre las que destacan una misión inversa con periodistas estadounidenses que viajarán a Toledo para conocer los productos de calidad castellanomanchegos, incluyendo los productos con denominación de origen.

En el segundo semestre de 2007, se organizará en México un encuentro de cooperación empresarial junto a la colaboración de las Cámaras de Comercio de Cantabria y Castellón y durante el cual se buscará distribuidores dentro de los sectores de bienes industriales y componentes eléctricos.

Castilla-La Mancha contaba hace un año con 100.000 líneas ADSL

EP

TOLEDO. Castilla-La Mancha disponía en diciembre de 2005 con un total de 120.175 líneas de ADSL instaladas, de las cuales estaban en servicio 104.107, y de ellas 32.559 eran RDSI, y 658.478 RTB.

Según recoge el Anuario Estadístico 2005, publicado por el Instituto de Estadística de Castilla-La Mancha, por provincias Albacete contaba con 18.668 de líneas ADSL instaladas, de las cuales sólo estaban en servicio 15.689.

En Ciudad Real había 30.119, 26.998 en servicio; Cuenca contaba con 7.896, de las que 6.929 estaban en servicio; Guadalajara disponía de 19.596 líneas instaladas de las 18.359 en servicio.

Por último la capital regional contaba a fecha de diciembre de 2005 con 43.896 líneas ADSL instaladas, de las cuales 36.132 estaban en servicio.

El Ayuntamiento de Albacete destina 25,5 millones al área de Medio Ambiente

Se destinarán 450.000 euros al Ecoparque y 10 millones a limpieza viaria

EFE

ALBACETE. El Ayuntamiento de Albacete destinará hasta 25,5 millones de euros de los presupuestos municipales de 2007 para el área de Medio Ambiente, Sostenibilidad y Promoción Económica, que incluye las concejalías de Comercio, Lonja, Matadero y Mercados. El concejal responsable de dicha área, Ramón Sotos, explicó las partidas que el consistorio destinará a Medio Ambiente que recibe 20,9 millones, Sostenibilidad se lleva 2,6 millones, y el resto hasta 25,5 millones las concejalías antes mencionadas.

Se destinan 450.000 euros al Ecoparque y una suma de diez millones de euros para los contratos de recogida de basura y de limpieza viaria, mientras que el centro de tratamiento de residuos recibirá una dotación de 1,3 millones y el contrato de parques y jardines, 4,2 millones de euros.

A este respecto, el concejal destacó que habrá 600.000 euros para que los parques Lineal, Fiesta del Arbol y Jardillos sean regados a través de una red conectada a pozos subterráneos.

Adjudican el proyecto de la línea de AVE Alcázar a Manzanares

J. Y.

CIUDAD REAL. La Secretaría de Estado de Infraestructuras y Planificación del Ministerio de Fomento ha adjudicado el proyecto de construcción de la línea de Alta Velocidad entre Alcázar de San Juan y Manzanares por un importe de 93,8 millones de euros, según publicó el pasado 2 de enero el Boletín Oficial del Estado.

La empresa adjudicataria de las obras de adaptación a velocidad de 220 kilómetros por hora de dicho tramo dentro de la línea Madrid-Alcázar de San Juan-Jaén es la unión temporal de empresas (UTE) entre Sacyr, S.A.U., y Neopul, S.A. El anuncio también recoge la adjudicación del contrato de consultoría y asistencia técnica para la redacción del «Estudio de viabilidad de la conexión de Tomelloso con la línea de alta velocidad Madrid-Alcázar de San Juan-Jaén», y que corresponde a la empresa Gabinete de Estudios Técnicos Ingeniería, S.A. por importe de 340.959 euros.

La adjudicación al contratista ha sido por 93.841.231 euros, si bien el anuncio de licitación de la obra fue publicado en el BOE del pasado 2 de agosto por tramitación ordinaria y procedimiento abierto mediante concurso con un presupuesto base de 114,6 millones de euros.

En cuanto a la obra del Canal de María Cristina, Ramón Sotos apuntó que el Ayuntamiento aportará 156.000 euros pero la inversión total, por parte de la Junta de Comunidades y de la Confederación Hidrográfica del Júcar (CHJ), asciende a 7,2 millones de euros para la obra «aguas abajo» hasta la pedanía de Tinajeros.

Ribera del Júcar

La CHJ invertirá 3,7 millones de euros para abastecimiento a urbanizaciones y la Junta será la responsable de la obra de adaptación de la Ribera del Júcar a lo largo de 59 kilómetros en el término municipal de Albacete por importe de 3,8 millones de euros.

Otras dos obras que se acometerán entre el Ministerio de Medio Ambiente y la Confederación son el depósito

de 20.000 metros cúbicos para conectar éste con los colectores y estos a su vez con la depuradora de Albacete por valor de 4,1 millones de euros, además de la obra de la planta de ósmosis inversa que cuenta con una partida de 9,5 millones para los años 2007 y 2008 y que está en fase de licitación.

El concejal señaló que la concejalía de Comercio y Turismo destinará 30.000 euros para subvenciones al comercio, 100.000 euros para el convenio con la Cámara y 450.000 para la Institución Ferial de Albacete y otros 233.439 euros se invertirán en los polígonos industriales de Campollano y Romica.

Sotos destacó que para este año se iniciarán los acuerdos y convenios con el nuevo Polígono Logístico y Aeronáutico en el que se instalará la empresa Eurocopter.



La firma del acuerdo tuvo lugar en la ciudad de Sevilla

Presentan la primera tarjeta bancaria que permite a los transportistas cargar gasóleo profesional y obtener descuentos

ABC

TOLEDO. La Federación Nacional de Asociaciones de Transporte (Fenadismer), Caja Castilla la Mancha y Card & Oil Premium, han presentado la primera tarjeta bancaria que permite a los transportistas cargar gasóleo profesional y obtener importantes descuentos. El acto de presentación, celebrado en La Goleta, Isla Ebusitana, atracada en el Muelle de Las Delicias de Sevilla, fue presidido por el consejero de Transportes de la Junta de Andalucía, Rafael Candau, el presidente de Fenadismer, Julio Villaescusa; el director de Área de Desarrollo Corporativo de Caja Castilla-La Mancha, Teodoro Álvarez Molina y el director general de Card & Oil Premium, José Rábada Fernández.

La Tarjeta Visa Fenadismer Card &

Oil Premium de CCM ofrece a los transportistas importantes descuentos a la hora de recargar gasoil. Los transportistas que utilicen la referida tarjeta, cuyo coste de emisión es totalmente gratuito, podrán solicitar automáticamente a la Agencia Tributaria la devolución trimestral de los impuestos sobre el gasóleo profesional y del céntimo sanitario en aquellas Comunidades Autónomas que eximan de su aplicación al colectivo de transportistas. También, por la utilización de la referida tarjeta de gasóleo profesional en la red de gasolineras de Card & Oil Premium podrán obtener descuentos adicionales de hasta 10 céntimos por litro (casi 17 pesetas) y condiciones de pago ventajosas, en virtud de las ventajas adicionales que ofrece Caja Castilla-La Mancha.

Las matriculaciones en Toledo crecieron un 6,6% en 2006, con 21.238 unidades

● Esta subida contrasta con la caída del 0,8% registrado por el mercado español, en el que se contabilizaron un total de 1.632.884 vehículos matriculados

ABC

TOLEDO. En Toledo las matriculaciones de turismos y todoterrenos registraron una subida del 6,6% en 2006, hasta situarse en los 21.238 vehículos vendidos, según datos de la Dirección General de Tráfico (DGT) facilitados a Faconauto, la federación que agrupa a los 3.000 concesionarios oficiales presentes en España. Esta subida contrasta con la caída del 0,8% registrado por el mercado español, en el que se contabilizaron un total de 1.632.884 vehículos matriculados el pasado año.

Este ascenso de las ventas de vehículos en Toledo se debió principalmente a la subida de las ventas de turismos un 4,5%, alcanzando las 19.095 unidades vendidas. Asimismo, las ventas de vehículos todoterreno registraron un incremento de casi el 30%, con un total de 2.143 unidades matriculadas.

Por canales, destaca el crecimiento registrado en las ventas a flotas de alquiler y empresas, con un 71,3% y un 18,1%, respectivamente. Por su parte, las ventas a particulares aumentaron un 1,2% con un total de 14.520 automóviles vendidos el año 2006.

El segmento de vehículos industriales registró un comportamiento positivo en Toledo este pasado año, con una cifra total de 5.199 matriculaciones, lo que representa una subida del 4,5% con respecto al año anterior. Así, las ventas de vehículos ligeros de hasta 3.500 kg. ascendieron un 3,8% hasta situarse en 4.113 unidades matriculadas. Por su parte, las matriculaciones de vehículos pesados subieron un 7,2%, contabilizando 1.086 unidades vendidas durante 2006.

Esta subida del ramo industrial es superior al crecimiento medio del mercado español en el que las matriculaciones de vehículos industriales ascendieron un 1,7%, hasta situarse en 316.070 unidades durante el pasado año. Por ramos, los vehículos pesados experimentaron una caída del 1,4%, con un total de 44.777 unidades vendidas en 2006. Por su parte, los vehículos ligeros de hasta 3.500 Kg. registraron una subida del 2,3%, con 271.293 unidades matriculadas a lo largo del año 2006.

Los concesionarios españoles de automóviles registraron una facturación por venta de vehículos nuevos de 29.500 millones de euros en 2006, lo que supone un incremento del 0,2% con respecto a idéntico al año anterior.

24 establecimientos obtuvieron en noviembre la «Q» de calidad

● Más de 60 alojamientos y restaurantes de la región ya han obtenido este distintivo de calidad, la máxima distinción de excelencia en España

ABC

TOLEDO. Un total de 24 establecimientos turísticos de Castilla-La Mancha obtuvieron la «Q» de calidad durante la celebración del último comité del Instituto para la Calidad Turística de España (ICTE) celebrado el pasado noviembre.

De esta manera, esta comunidad se convierte en una de las regiones que logró más certificaciones en este comité con un porcentaje superior al 30% de todos los establecimientos certificados.

De estas 24 «Q», 4 han sido otorgadas en el subsector alojamiento de pequeñas dimensiones; 2 en el subsector de balnearios; 5 en de restauración; 4 pertenecen al subsector de hoteles y apartamentos turísticos y 9 al de casas rurales.

Subsectores

De esta manera, Castilla-La Mancha cuenta en la actualidad con 68 establecimientos con la marca «Q» de calidad, correspondientes a los siguientes subsectores: 27 agencias de viaje; 4 alojamientos de pequeñas dimensiones; 3 balnearios; 5 restaurantes; 1 oficina de información turística; 11 casas rurales y 17 hoteles y apartamentos turísticos. Dato que contrasta con la cifra de 2004 cuando sólo 4 establecimientos de la región tenían esta distinción.

El pasado 30 de junio se publicó una orden de concesión de ayudas a los establecimientos y entidades turísticas de la región que obtengan la certificación de la Marca de Calidad Turística «Q» del ICTE.

Mediante esta orden, los empresarios que hayan conseguido o consigan la «Q» de calidad recibirán una ayuda de hasta el 75% de los gastos de certificación de la «Q» con un límite máximo de 5.000 euros. El presupuesto destinado a esta partida asciende a 70.000 euros.

«Q» en Balnearios

Con esta ayuda, el Gobierno reconoce el esfuerzo de los establecimientos que están trabajando para conseguir este distintivo que otorga el Instituto para la Calidad Turística de España (ICTE).

Otros datos a destacar es que Castilla-La Mancha junto con Galicia es la región que más establecimientos tiene con la «Q» dentro del sector de Balnearios. Sólo 7 comunidades autónomas, entre ellas esta región, tienen oficinas de información turística con la «Q» de calidad.



JCCM

Señorío de Monteruiz, nueva casa rural de Cuenca

El consejero de Medio Ambiente y Desarrollo Rural, José Luis Martínez Guijarro, inauguró hace unos días la casa de labranza «Señorío de Monteruiz», una casa rural ubicada en Casas de Santa Cruz, pedanía de Villanueva de la Jara (Cuenca). Martínez Guijarro estuvo acompañado por los propietarios de la casa, Francisco y Feli Monteagudo, así como por el presidente del Grupo de Acción Local Adiman, el alcalde de Motilla del Palancar, José María Toledo, el delegado de la Junta en Cuenca, Luis Carlos Sahuquillo, el alcalde pedáneo, y el delegado provincial de Medio Ambiente y Desarrollo Rural, Darío Dolz. La casa de labranza cuenta con dos plantas y dispone de alojamiento para nueve personas.

Un sello de calidad para el turismo accesible

Industria y Cocemfe estudian la puesta en marcha de crear un sello para establecimientos y productos turísticos que ratifiquen su accesibilidad

● Otro de los objetivos de la Consejería de Industria y Tecnología es que los discapacitados se integren plenamente en la Sociedad de la Información

ABC

TOLEDO. Lograr que el turismo de Castilla-La Mancha sea accesible para los discapacitados y garantizar el acceso de este colectivo a la Sociedad de la Información fueron los temas principales que abordaron el consejero de Industria y Tecnología, José Manuel Díaz-Salazar, y responsables de Cocemfe, la Confederación Española de Personas con Discapacidad en una reunión recientemente mantenida en la Consejería.

En este encuentro, el responsable de la Consejería de Industria y Tecnología mostró su disponibilidad para estrechar la cooperación de forma que la oferta turística de Castilla-La Man-



El consejero de Industria y los responsables de Cocemfe

JCCM

cha sea cada vez más accesible para los discapacitados.

Vieron la posibilidad de crear nuevos productos cien por cien accesibles así como la puesta en marcha de un nuevo sello de calidad para establecimientos y productos turísticos que ratifique esa accesibilidad para lo que se tendrá como interlocutor cualificado a Cocemfe.

De esta manera, según el consejero, «se da un paso más en la mejora de la oferta turística pensando en el perfil de los viajeros con dificultades para su movilidad».

Sociedad de la Información

El segundo tema que abordaron a lo largo del encuentro fue la necesidad de que los discapacitados se integren plenamente en la Sociedad de la Información.

Para ello, indicó, se estudiarán acciones que garanticen este objetivo con el fin de que las nuevas tecnologías sean un factor más a favor de su integración y del aumento de oportunidades para su desarrollo.

El restaurante «Las Rejas» de Las Pedroñeras logra de nuevo los tres soles en la Guía Campsa 2007

ABC

TOLEDO. Las más de 300.000 unidades vendidas anualmente y los más de 500 millones de páginas vistas al año en su versión on-line, convierten a la Guía Campsa en una referencia turística y gastronómica en España; de ahí que para los establecimientos que se incluyen en esta guía sea todo un éxito y reconocimiento.

De Castilla-La Mancha, la guía destaca 75 hoteles y 80 restaurantes, de los que uno cuenta con tres soles —la máxima calificación que se otorga—, se trata de «Las Rejas», restaurante situado en la localidad conense de Las Pedroñeras. Otros tres restaurantes consiguen dos soles; seis logran un sol y 15 son «R»ecomendados por la Guía Campsa. La selección y evalua-

ción gastronómica ha sido realizada por la Academia Española de Gastronomía y la Cofradía de la Buena Mesa.

También esta publicación incorpora los «Mejores Vinos de España», que recoge una selección de 620 bodegas, de las que 67 son nuevas incorporaciones, y 1.402 vinos, con 133 novedades respecto de la edición anterior. De Castilla-La Mancha se analizan 59 bodegas y 155 vinos. En el cuadro de honor que incluye los 40 mejores vinos de España, hay 4 procedentes de esta región: Dominio de Valdeputa Eméritos 2002, El Vínculo 2002, Dominio de Valdeputa Petit Verdot 2003 y Vallegarcía Viognier 2002.

Fijados los periodos hábiles de pesca en aguas de alta y baja montaña

ABC

TOLEDO. El Consejo Regional de Pesca, reunido recientemente en Toledo, debatió e informó favorablemente sobre la Orden de Vedas para este año 2007 que pretende continuar con la supresión de tallas mínimas de pesca y número de capturas respecto a especies exóticas de pesca con el objetivo de minimizar su expansión en nuestra región.

Como explicó el director general del Medio Natural, José Ignacio Nicolás, en su calidad de presidente de este Consejo, también se marcaron los periodos hábiles de pesca en aguas de baja y alta montaña. Así respecto a la apertura en aguas de baja montaña será el próximo 1 de abril y su cierre el 31 de agosto, y en cuanto a los tramos de pesca sin muerte se prorrogará el cierre hasta el 30 de septiembre.

En cuanto a las aguas de alta montaña, la Orden recoge la apertura el 13 de mayo y el cierre el 30 de septiembre. Asimismo se contemplan las especificaciones para cada una de las provincias con respecto a las especies y el número de capturas y se contemplan los cotos y masas de agua en régimen especial.

Otro de los temas tratados dentro del Consejo fue la presencia de cormoran grande y los daños que provoca en cotos intensivos e instalaciones de acuicultura. Los técnicos de la Consejería informaron sobre la evolución de los censos invernales de esta especie por provincia y se debatieron las alternativas para intentar minimizar los daños.

Mejillón cebra

Respecto a la expansión de especies exóticas, José Ignacio Nicolás indicó que la Consejería de Medio Ambiente y Desarrollo Rural ha editado un folleto informativo sobre el mejillón cebra para intentar evitar su invasión en las aguas de Castilla-La Mancha.

Esta información, que también se puede consultar en www.jccm.es/medioambiente, recoge los peligros de su propagación, como pueden ser las embarcaciones donde se adhieren dichas especies, así como las formas de evitarlas, por lo que se aconseja que los pescadores tengan los cascos perfectamente limpios.

El director general del Medio Natural pidió la colaboración a todos los miembros del Consejo de Pesca con el objeto de transmitir a los colectivos implicados la necesidad de sensibilizarse con este problema que puede tener consecuencias ecológicas y económicas muy serias provocando obturación de tuberías, sistemas de regadíos, abastecimiento a poblaciones, etc.

Uclés prevé comercializar un 270% más de vino con esta D.O. durante 2007

La Denominación entregará 800.000 contraetiquetas a las bodegas adscritas

ABC

CUENCA. Este año, la D.O. Uclés tiene previsto entregar a las bodegas inscritas 800.000 contraetiquetas para vinos de la añada 2006 y para los crianzas de 2004 y 2005, lo cual supone un incremento cercano al 270% si se tiene en cuenta que, en el periodo anterior y primer año de comercialización de los vinos de esta D.O., el número de contraetiquetas fue de 300.000.

Además, durante este año la denominación ha proyectado un completo plan de promoción exterior para que la venta de sus vinos siga incrementándose también en mercados internacionales.

El secretario y gerente de la D.O. Uclés, Víctor Zaballos y Díaz Maroto, se muestra «satisfecho» con la comercialización alcanzada en el primer año de vida como denominación, ya que se lograron vender la totalidad de los vinos que obtuvieron la contraetiqueta. Sin embargo, ahora que comienza el año, y es momento de realizar pro-

pósitos, Uclés va más allá y Zaballos afirma que se van a entregar 800.000 contraetiquetas en este 2007 para vinos cosechados en 2006, añade que, además, ha recibido la calificación de excelente.

«Este año sacaremos al mercado, además de los vinos jóvenes y jóvenes con barrica, los crianzas, símbolo de la maduración de nuestra denominación. Contamos con el apoyo sin condiciones de nuestras bodegas y con la calidad de la uva de 2006», explicó Víctor Zaballos, que ve en este hecho uno de los indicadores del aumento en las ventas que se espera para 2007.

Este año Uclés va a realizar una campaña internacional, y ya ha asegurado su presencia en ferias tan consolidadas como Prowein, que se celebrará en marzo en la ciudad alemana de Düsseldorf, y Vinexpo, que tendrá lugar en junio en Burdeos (Francia). No obstante, estos vinos ya están presentes en mercados tan dispares como Australia, EE.UU. y Europa.



Caja Rural de Ciudad Real cierra 2006 con 15,5 millones de euros de beneficio

J.Y. Caja Rural de Ciudad Real cerró el ejercicio 2006 con unos beneficios de 15,5 millones de euros, un millón más de la cifra prevista por la entidad. El presidente de la caja, Luis Díaz Zarco, aseguró en la presentación del balance económico y financiero que 2006 ha sido un año «excelente y hemos superado los objetivos y hemos cumplido los compromisos con nuestros clientes». Díaz Zarco destacó el crecimiento sostenido de la caja, cuyo margen de explotación se situó en un 28,2%, lo que ha permitido un aumento de la calidad e los productos y servicios de la entidad. En términos económicos, repasó la singladura nacional y provincial, y en sendos casos los calificó de favorables, por lo que para 2007 vaticinó otro ejercicio de crecimiento teniendo en cuenta indicadores como los datos de desempleo y el aumento de exportaciones. En otro momento, Díaz Zarco se refirió al Plan Estratégico Horizonte 2006 como una etapa superada frente a Horizonte 2010, un «proyecto estrella» que persigue el impulso de las pymes, comercios, particulares, instituciones y cooperativas «a través de un modelo de negocio basado en el asesoramiento de alta especialización y la oferta de productos y servicios de alto valor añadido».

| Sector Lácteo |

Feplac denuncia irregularidades en la PAC

ABC. La Federación de Empresarios Productores de Lácteos (Feplac) ha denunciado las irregularidades detectadas en relación con el pago único de la PAC 2006 realizado por algunas Autonomías y que afectan, sobre todo, a las explotaciones asociativas. Asegura que en la resolución del pago único realizado a finales de 2006 «no se han respetado las explotaciones asociativas y tan sólo se ha procedido a efectuar la devolución de los importes retenidos a un socio ganadero». Feplac recuerda que según el reglamento horizontal todas las explotaciones, hasta los primeros 500.000 kilos de cuota, recibirán la devolución del 10% completo y las explotaciones asociativas multiplicarán ese límite de cuota por el número de socios ganaderos y que en el 2007 ya no habrá límite. Sin embargo, lamenta que esto se ha obviado de la misma forma que con las devoluciones de la modulación.

| Ivicam |

Plan para recuperar variedades autóctonas

ABC. El Instituto de la Vid y del Vino de Castilla-La Mancha (Ivicam) está llevando a cabo un proyecto de recuperación de variedades autóctonas de uva en peligro de extinción, con el objetivo de conservar el patrimonio vitícola de la región. Para esta recuperación se viene realizando la prospección de las distintas comarcas vitícolas con el fin de recopilar la mayor cantidad de material vegetal y establecer una colección de variedades de vid, perfectamente identificadas y catalogadas, que sirva de referencia a nivel regional. Hasta el momento, se han recogido e identificado sarmientos de 90 variedades distintas de las que se cultivan tradicionalmente en Castilla-La Mancha y de otras procedentes de diferentes zonas de producción.

| Cereales |

Campaña marcada por los elevados precios

ABC. La campaña de comercialización de cereales terminó el año 2006 marcado por los elevados precios del grano, la retención de mercancía nacional en los primeros meses y por las operaciones a corto plazo, con cierta estabilidad de cotizaciones y operaciones que se reanudarán en el primer trimestre de 2007 con las primeras entradas de maíz argentino. A pesar de que los resultados de cosecha han sido buenos, sobre todo después de la catastrófica producción de 2005 con cultivos agostados por la sequía, la retención de mercancía por parte de los productores ha mantenido tensiones en el mercado y elevados precios.

Los regantes reclaman más infraestructuras hidráulicas

ABC
TOLEDO. La Federación Nacional de Comunidades de Regantes (Fenacore) ha realizado un balance del año 2006 sobre la política en materia de aguas que han desarrollado los ministerios de Agricultura y Medio Ambiente y considera que ha supuesto «un claro avance en la modernización de los regadíos ya existentes», pero «no en la puesta en marcha de infraestructuras hidráulicas» que garanticen el acopio y suministro de agua en épocas de sequía.

Fenacore estima que el Plan de Choque contra la sequía, aprobado con carácter de urgencia el pasado marzo, ha permitido «agilizar la ejecución de diversas obras de modernización y consolidación de regadíos durante este año». Sin embargo, lamenta en un comunicado que «apenas se haya avanzado en la construcción de obras de regulación y trasvases intercuenas», así como en la potenciación de otras medidas de gestión de la demanda, como son la recarga de acuíferos o la reutilización de aguas regeneradas urbanas.

La federación de regantes cree que en 2006 se produjo un giro hacia la planificación «hidrológica», protagonizada por las comunidades autónomas y motivada por intereses políticos que, de continuar así, «impedirá corregir los desequilibrios existentes entre las distintas cuencas hidrográficas de toda España».

Considera un «desacierto político» que los Estatutos de Autonomía de Cataluña, Aragón y Andalucía «hayan entrado durante este año a regular los ríos, cuando se trata de una competencia exclusiva del Estado ya que los ríos que atraviesan varias regiones deben ser planificados y gestionados por el Estado, con la participación de los usuarios y las comunidades autónomas con el fin de evitar que se produzcan guerras del agua y enfrentamientos territoriales».

Pérdida de representación

Fenacore también ha lamentado «la pérdida de representación» que durante este año han sufrido los usuarios del agua, «a favor de sindicatos, ecologistas y otras organizaciones» en los órganos de gobierno de las Confederaciones Hidrográficas, así como en otros órganos consultivos de la Administración, como son el Consejo Asesor de Medio Ambiente del que ha sido excluida la Federación.

Ante esta situación, la federación reclamó un aumento de la representatividad de los regantes dentro del número total de usuarios, «en justa proporcionalidad a los respectivos intereses en el uso del agua».

Tres mil jóvenes se han incorporado en los últimos seis años al sector agrario

Un centenar de mujeres iniciaron en 2006 la actividad, la cifra más alta de los últimos años

● Agricultura concedió ayudas por 18 millones de euros para la primera instalación de jóvenes y para la aplicación de planes de modernización de explotaciones

ABC

TOLEDO. Con los 454 expedientes aprobados en 2006 por la Consejería de Agricultura, Castilla-La Mancha ha contabilizado desde el inicio de 2000 un total de 2.993 jóvenes (2.519 hombres y 474 mujeres) que han elegido la agricultura o la ganadería como actividad principal y se han hecho cargo de explotaciones agrarias como titulares o cotitulares.

Aunque a nivel nacional el número de agricultores que se jubilan es muy superior al de jóvenes que se incorporan, en Castilla-La Mancha la primera instalación que garantiza el relevo generacional en el campo se ha establecido en el entorno de unos 450 agricultores e incluso se aprecia un ligero aumento en los últimos años.

De esta forma, Castilla-La Mancha es una de las comunidades autónomas que más crece en la incorporación de jóvenes al campo, destacando este año 2006 la incorporación de mujeres a la actividad agraria, que ha alcanzado la cifra de 101, la más alta desde 2000.

Así, este año se han incorporado al campo un total de 454 jóvenes (353 hombres y 101 mujeres), lo que supone un aumento de más de 150 con respecto al año 2000, en el que 299 jóvenes (265 hombres y 34 mujeres) recibieron ayudas públicas para su incorporación al sector agrario, habiéndose aprobado 443 (382 hombres y 61 mujeres) en 2001, 399 (347 hombres y 52 mujeres) en 2002, 467 (402 hombres y 65 mujeres) en 2003, 463 (384 hombres y 79 mujeres) en 2004, 468 (386 hombres y 82 mujeres) en 2005.

Requisitos

Uno de los requisitos exigidos a los jóvenes que pretenden acogerse a la ayuda para la primera instalación es el de poseer un nivel de capacitación profesional suficiente que deberá cumplirse en el momento de la instalación o en el plazo de dos años desde la misma. Este requisito se considerará cumplido mediante la posesión de títulos académicos de la rama agraria, así como mediante la realización de un curso de «Incorporación a la empresa agraria» o cursos de capacitación agraria, ambos con una duración mínima de 150 horas lectivas e incluidos dentro de los programas de formación agraria subvencionados por la Consejería de Agricultura.

La línea de ayudas para la primera instalación de jóvenes a la agricultura



El pasado año se incorporaron a la actividad agraria un centenar de mujeres

se enmarca dentro del programa de mejora y modernización de las estructuras de producción de las explotaciones agrarias, que también incluye subvenciones para planes de mejora que tiendan a aumentar la rentabilidad y viabilidad y contribuyan a la renovación e innovación de los métodos de producción.

En este segundo apartado, son 5.171 los expedientes aprobados desde el inicio del año 2000, incluyendo los 987 concedidos en 2006 y ratificando la demanda alcista de los últimos años. Así, en el año 2000 se aprobaron 444 expedientes, 590 en 2001, 685 en 2002, 703 en 2003, 845 se concedieron en 2004 y 917 en 2005.

Los 1.441 beneficiarios incluidos en el conjunto del programa en 2006 —incorporación de jóvenes y planes de mejora— realizaron inversiones cercanas a los 75 millones de euros.

La Consejería de Agricultura concedió este año una ayuda en subvenciones directas superior a los 18 millones de euros, mientras que el Ministerio de Agricultura asignó más de 18 millones de euros para bonificación de intereses y minoración de las anualidades de los préstamos, con lo que la subvención aprobada se acerca a los 37 millones de euros.

En el período 2000-2006, los jóvenes que se incorporaron al sector agrario realizaron inversiones por valor de cerca de 150 millones de euros, contando con una subvención global de más de 80 millones de euros.

En ese mismo período, los agricultores y ganaderos que aplicaron planes de mejora en sus explotaciones invirtieron más de 244 millones de euros, siendo las ayudas concedidas del entorno de los 121 millones de euros.

| UPA |

Cada día se pierden 220 ocupados agrarios

ABC. La Unión de Pequeños Agricultores y Ganaderos considera que los resultados de la actividad agraria en 2006 vuelven a reflejar en España un balance negativo y denuncia la pérdida de 220 ocupados cada día —unos 80.000 menos en un año— y una renta agraria que siguió bajando en términos reales. En su Balance Agrario 2006, la organización agraria señala además que los resultados en los distintos sectores empiezan a confirmar las peores consecuencias de la última reforma de la PAC, «especialmente lesiva para los agricultores y ganaderos españoles». Un balance, según UPA, que se añade a los resultados aún peores que se obtuvieron en 2005, provocados por los gravísimos desastres climáticos de ese ejercicio, lo que acentúa el carácter negativo de este año para el sector primario.

| Ganadería |

Normas más estrictas para los transportistas

ABC. Los transportistas de animales de la Unión Europea tendrán que cumplir a partir de principios de año normas más estrictas a la hora de realizar su trabajo con el fin de reducir el estrés y los daños que pueda provocar al ganado el transporte por tierra o por mar. Las nuevas reglas incluyen mejoras de los vehículos y del material usado en los traslados de más de ocho horas, como una temperatura regulada automáticamente en el espacio para la carga, además de requisitos más estrictos para el suministro de líquido. Los vehículos que realizan estos transportes de larga distancia deberán estar provistos de un sistema de navegación por satélite para permitir que puedan ser controlados más fácilmente y durante todo el trayecto, aunque los camiones más viejos tendrán de plazo hasta 2009 para instalar este sistema.

| Tierra de Viñedos |

Las bodegas tendrán acceso al 75% del Fondo

ABC. El presidente de la Fundación Castilla-La Mancha Tierra de Viñedos, Rafael Torres, ha anunciado que las bodegas tendrán acceso al 75% de la aportación total que hagan al Fondo de Promoción Vitivinícola correspondiente a este año (relativas a la campaña 2005/06) que hasta ahora era del 40%. El abono de este porcentaje, que irá destinado al Programa de Dinamización y Desarrollo de la propia bodega, se realizará previa petición razonada de la bodega solicitante y justificación del pago al Fondo de Promoción, que deberá hacerse antes del 31 de marzo de este año.

La producción de aceite de oliva en la región será de casi 50.000 toneladas

Según las estimaciones de Ucaman, es un 18% menor a la de la pasada campaña

● Albacete es la provincia con la bajada más drástica de la producción, pues algunas zonas se han visto muy afectada por las heladas del pasado invierno

ABC

TOLEDO. La Unión de Cooperativas Agrarias de Castilla-La Mancha (Ucaman) estima una producción de aceite de oliva en la región cercana a las 50.000 toneladas. Por provincias, en Toledo se espera una producción —según los datos de entradas de aceituna en cooperativas— un 40% menor que la pasada campaña, con una producción total de 18.000 toneladas, frente a las 30.000 toneladas que cuantificó la Consejería de Agricultura el pasado ejercicio.

En la provincia de Ciudad Real —principal productora de la región junto con Toledo— la situación es diversa según las comarcas, aunque se espera una producción total de 24.000 toneladas. En la comarca de Montes Norte de Ciudad Real, aunque la cantidad de aceituna es ligeramente superior a la de la pasada campaña, los rendimientos en aceite son sensiblemente menores, por lo que se puede señalar que la cosecha será aproximadamente igual en esta zona que la campaña pasada.

En la comarca del Campo de Montiel se espera una subida significativa de la cosecha respecto a la campaña anterior, aunque hay que tener en cuenta que la campaña 05/06 fue total-

mente desastrosa por las graves heladas que afectaron estructuralmente a la capacidad productiva de la zona. Aún así la cosecha sigue siendo un 20% inferior a la media normal de producción de la zona. Los rendimientos van a ser inferiores a los de la campaña pasada. Respecto a otras zonas, como el Campo de Calatrava, las almazaras aprecian que la cosecha está en unos niveles buenos.

En la provincia de Cuenca, Ucaman estima una producción ligeramente superior a las 3.700 toneladas de aceite de oliva virgen. De las tres comarcas olivareras de la provincia de Cuenca, la Alcarria presenta una sensible subida de cosecha respecto a la campaña anterior. En cambio, Manchuela probablemente registre un descenso de producción superior a un 20%, respecto a la campaña 2005/2006. En la comarca Mancha se podrían mantener las producciones.

Albacete comparte con Toledo las bajadas más drásticas respecto a la producción de la campaña anterior, con una estimación según las cooperativas un 60% inferior a la de 2005/2006. Según destaca Ucaman, la zona de Manchuela se ha visto muy afectada por los hielos de enero de este año, hasta el punto que existen agricultores en esta comarca que este año han podado en cruz o incluso por la base sus olivos. En la zona este de Albacete también se va a registrar una disminución importante de cosecha respecto a la campaña pasada.

En Guadalajara se espera una ligera subida de cosecha respecto a la cam-



En todas las comarcas, la producción será inferior a la de la pasada campaña

R. C.

paña anterior.

Así, Ucaman estima la producción de la campaña 2006/2007 en 50.000 toneladas, lo que viene a ser una producción un 18% inferior a la de la pasada campaña, y sensiblemente inferior a la media de las cuatro últimas (un 31% inferior), por lo que no parece que puedan haber excesos de producción que produzcan problemas de comercialización localizados en esta región específicamente.

En cuanto a las fechas de inicio y fin de la molturación, hay mucha dispersión en la región. Mientras que en co-

marcas de Albacete y Cuenca se empezó a molturar en noviembre, lo normal ha sido iniciar la cosecha de aceituna y extracción de aceite en diciembre, comenzando con variedades como la arbequina y picual, y terminando con la cornicabra. En ciertas comarcas de la región ya queda poco tiempo de molturación —hasta mediados de enero— mientras que los más tardíos pueden prolongarse hasta marzo para terminar las últimas partidas, aunque lo normal es que en febrero la generalidad de las comarcas hayan terminado la cosecha y producción de aceite.

Trabajadores rumanos y polacos para poder recoger la aceituna

Trescientos ochenta y cinco trabajadores rumanos y quinientos más de nacionalidad polaca, contratados en sus países de origen a través de Asaja de Toledo, trabajan ya en la campaña de recogida de aceituna en diversos municipios de las comarcas agrarias de La Jara, Montes-Yébenes y Montes-Navahermosa.

Ésta es la cuarta campaña de aceituna que Asaja de Toledo recurre —dadas las dificultades que tienen los olivareros para encontrar trabajadores agrícolas que reúnan los requisitos legales para ser contratados— a los contingentes de extranjeros del Ministerio de Trabajo y Asuntos Sociales para traer trabajadores de temporada. En esta ocasión, los empresarios agrícolas que han contratado a jornaleros extranjeros proceden de las localidades de Mora, Los Nava-



La imagen fue tomada en Bucarest durante el proceso de selección

ABC

lucillos, Navahermosa, Los Navalmorales, Madridejos, Almonacid, Sonseca, Los Yébenes, Huerta de Valdecarábanos, Villamuélas, Ye-

pes, San Martín de Pusa, Santa Ana de Pusa y Espinoso del Rey.

Asaja, con el fin de facilitar la gestión a sus asociados, recaba las

ofertas de empleo, coordina la llegada de los autobuses y, una vez aquí y para aquellos olivareros que así lo soliciten, se ocupa de las contrataciones y de dar las altas y bajas laborales en la Seguridad Social.

Las condiciones de trabajo y el salario que percibirán durante la campaña vienen establecidos en el Convenio Laboral del Campo de la provincia de Toledo. En el caso de los trabajadores contratados por el contingente de extranjeros, como los rumanos, el empresario tiene que costearles uno de los viajes y proporcionarles alojamiento.

Asaja de Toledo fue la primera organización agraria de la provincia en realizar contrataciones en origen de temporeros agrícolas para paliar, en parte, los problemas que tienen los agricultores a la hora de encontrar mano de obra en las recolecciones.

Nos preocupamos por todos Nos preocupamos de ti



Desde la consejería de Bienestar Social, trabajamos todos los días para que las personas que necesitan del apoyo de los demás puedan contar con el respaldo de la sociedad: 94.000 personas mayores viajan cada año con los programas de Turismo y Termalismo Social, incrementamos el presupuesto invertido en este colectivo para que estén siempre atendidos, destinamos los recursos necesarios para facilitar la vida de las personas con discapacidad, cada vez ponemos en marcha más plazas en centros y ludotecas para la infancia, y todos los meses ayudamos a más de 19.000 familias numerosas.



Castilla-La Mancha

CONSEJERÍA DE BIENESTAR SOCIAL

