

ABC

DE LA ECONOMÍA DE
CASTILLA-LA MANCHA

Número 33

15 de mayo de 1997

**LAS INDUSTRIAS
AGROALIMENTARIAS
NECESITAN NUEVAS
VÍAS DE
COMERCIALIZACIÓN**
(página 11)

La minería intenta salir del «agujero» del olvido

La minería en Castilla-La Mancha ha sido un sector que en los últimos años ha sufrido un continuo olvido, a pesar del potencial de recursos e indicios mineros que se conocen en la región. Un estudio realizado por el sindicato CC.OO. pone de manifiesto la importancia de este sector para la economía regional, aunque es necesaria la implicación de las distintas administraciones para potenciar a la minería con nuevas inversiones y un mayor apoyo a la formación. (Información y editorial en páginas interiores)

EL
OLMO
DE LA
FACILIDAD

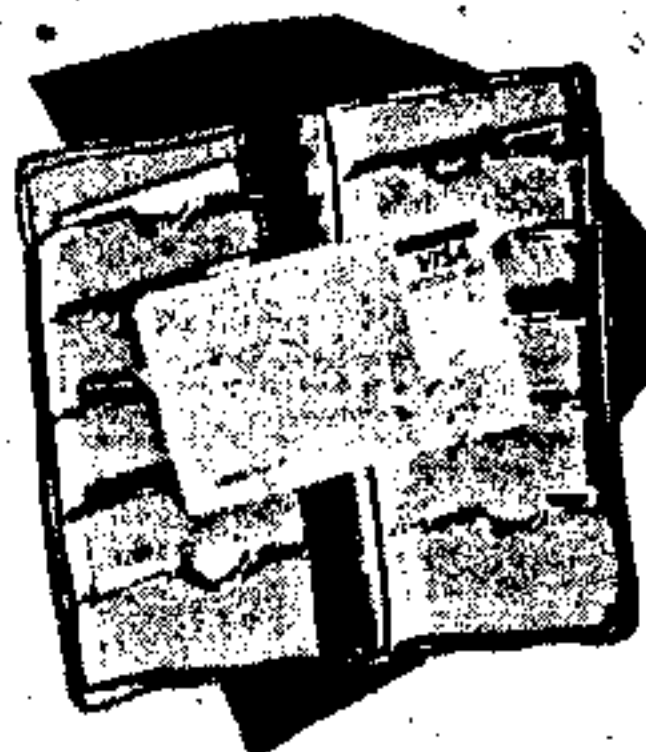

Sistema de Compra Personalizado.

Ya no necesita una tarjeta para cada caso y cada cosa.

A partir de ahora, el SCP hará que su tarjeta de La Caja Rural sea mucho más.

Podrá pagar al contado, tratar individualmente cada compra que así lo requiera o simplemente tener a su disposición la más amplia red de Cajeros del entorno Visa y ServiRed, con la ventaja añadida de que será usted quien decida en cuántos plazos desea atender cada una de sus compras en función a su importe.

SCP
SISTEMA DE COMPRA
PERSONALIZADO

 **CAJA RURAL**

Registrado en la Consejería de Economía y A.P. de la Junta de Comunidades de Castilla-La Mancha

Este fin de semana un nuevo fascículo

" EL LIBRO DE ORO DEL SABER ESTAR " de ABC

¿Se puede conocer el carácter de las personas por la forma del saludo?

¿Sabe cuándo y cómo se debe saludar con "besamanos"?

¿Quién inicia el saludo en un encuentro o presentación?

¿Sabría cómo saludar a una autoridad eclesiástica o a la Familia Real?

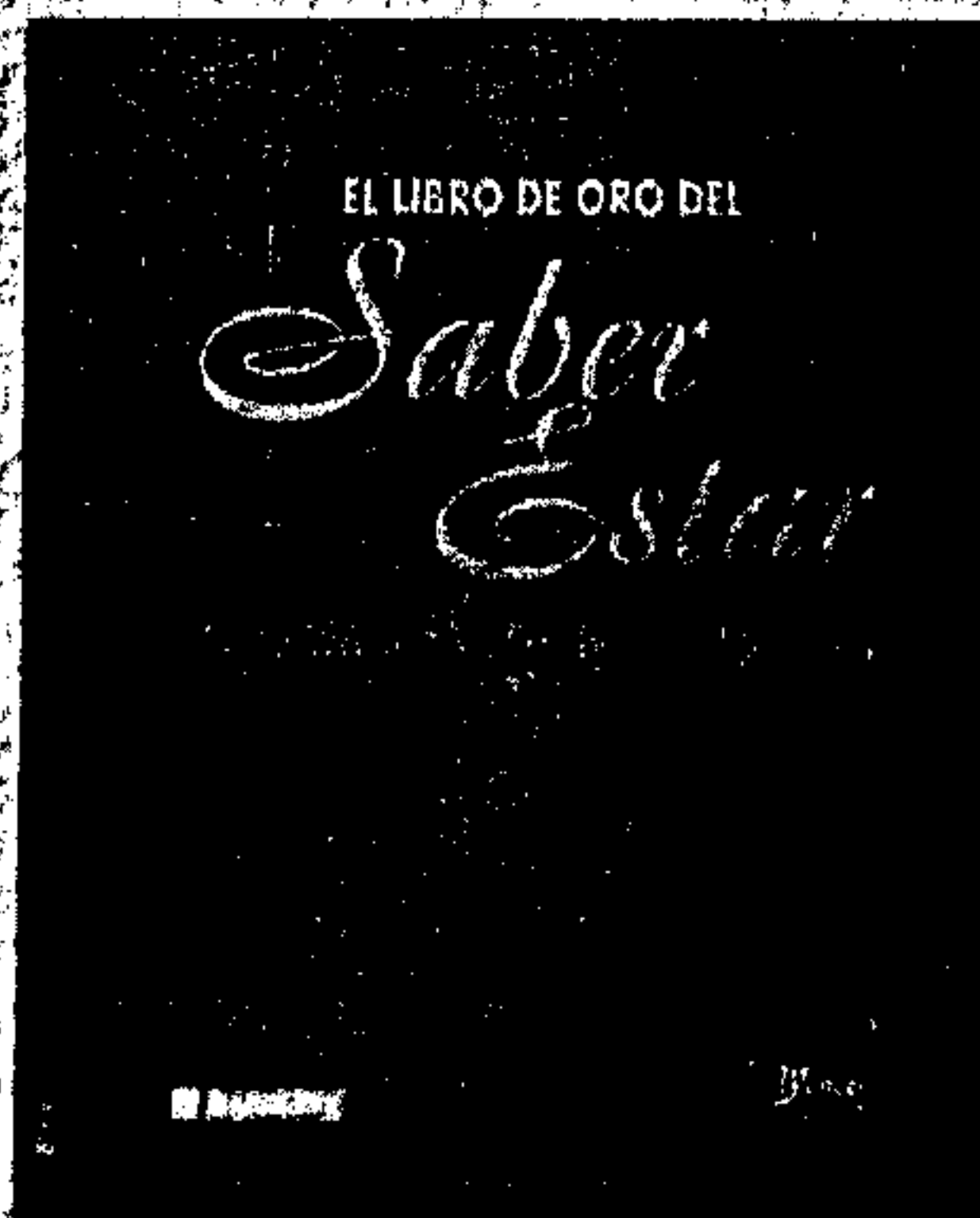

*Este fin de semana consiga
la respuesta a todas estas preguntas y a muchas
más con "El libro de oro del saber estar"*

*Un fascículo cada fin de semana con ABC
y Blanco y Negro, sin aumento de precio.*

*Y si se perdió algún fascículo, consígalo
en su punto de venta habitual,*

o llamando al teléfono 902 121 002.

ABC Blanco Negro

Opinión

Tribuna económica

NUEVOS RETOS PARA EL SECTOR DE LA MINERÍA EN LA REGIÓN

La minería en Castilla-La Mancha ha sido objeto de un olvido permanente en los últimos años, a pesar del potencial de recursos e indicios mineros que se conocen en el ámbito territorial de la comunidad castellano-manchega. El espacio ocupado por esta región se halla incluido en una de las áreas mineralógicas de mayor interés de la Península.

Por provincias, y según la evolución histórica, el mayor peso específico en la minería regional lo tiene Ciudad Real, seguida de Toledo, Guadalajara, Albacete y Cuenca.

La minería actual existente en Castilla-La Mancha tiene escaso peso en el conjunto del sector industrial, habiendo decaído en los últimos años.

No obstante, el potencial de recursos existentes hace pensar que un impulso a la investigación y ayuda al sector minero harían mejorar sustancialmente estos parámetros.

La población laboral en la minería de la región ha descendido en los últimos años. Si en el año 1985 se contabilizaban 1.733 puestos de trabajo, en 1990 la cifra se situó en 1.670 mineros, reduciéndose el número en 1993 con 1.521 puestos de trabajo en el sector.

Sin embargo, el sector minero en Castilla-La Mancha ocupa uno de los puestos más elevados entre las comunidades autónomas, por lo que representa su contribución al valor de la producción minera de España.

El número total de explotaciones mineras, según datos de 1993, eran 271, de los cuales 242 son productos de canteras, 25 en minería no metálica y uno en minería de carbón.

En las cinco provincias de Castilla-La Mancha hay explotaciones mineras, con niveles globales de facturación importantes en su conjunto. Sin embargo, una de las principales características comunes es el bajo nivel de inversiones realizadas, apenas un 10 por ciento del total de la facturación realizada y en casi ningún caso estas inversiones se han dirigido a la búsqueda de nuevos recursos mineros.

Nuestro propósito debe ser que ante la actual situación decadente y de progresivo abandono en que se encuentra la minería en esta región, presionemos al Gobierno Autónomo y al Gobierno Central para que pongan en marcha las medidas necesarias para asegurar la supervivencia de la minería y su mejora. Ambas administraciones han de utilizar sus competencias y recursos para salvar nuestro sector, creando además los puestos de trabajo alternativos necesarios, para que las comarcas mineras que han vivido del monocultivo de la minería, puedan tener más expectativas de futuro y ampliar su horizonte productivo.

Rafael VAREA

Secretario general de la Federación Minerometalúrgica de CC.OO.



MINERÍA: SALIR DEL HOYO

TRADICIONALMENTE el sector de la minería en Castilla-La Mancha no ha sido uno de los de mayor peso en la economía regional, ni por inversión en la investigación ni por la atención suficiente de las administraciones públicas competentes. No obstante, sí es cierto que en determinadas zonas del territorio castellano-manchego donde se convierte en sector primario, como es el caso de Almadén y Puertollano, la minería es la fuente de riqueza sobre la que gira toda la actividad social y económica, con capacidad para implicar a otros sectores.

Sin embargo, salvo estas excepciones, el resto del territorio regional no presenta una explotación minera acorde con las múltiples posibilidades que los recursos naturales ofrecen, según han denunciado los sindicatos en un intento de llamar la atención para que el sector se re-

ordene e impulse. Incluso, desde 1989 el porcentaje que la minería aporta tanto a la industria de Castilla-La Mancha como a su Producto Interior Bruto (PIB) ha ido decreciendo, lo que prueba su situación de olvido.

Es por ello que, dado el potencial existente tanto en el ámbito económico como laboral, la investigación y la acción de las administraciones públicas deben prestar mayor atención a la minería para sacarla del hoyo. Y no sólo por la existencia en nuestro territorio de tres grandes empresas en el sector, como El Castellar en Villarrubia de Santiago (sales sódicas y sulfatos), Encasur en Puertollano (carbón) y las mimas de mercurio de Almadén, sino por otras industrias de un gran potencial económico, incluso a nivel nacional, como son las del ladrillos (ercilla), el yeso y otras con futuras posibilidades.

FRENTE COMÚN AGRARIO

POR primera vez, la organización agraria Asaja-Jóvenes Agricultores y los grandes sindicatos CC.OO. y UGT han decidido sentarse juntos para analizar la situación del sector agrario de la región y adoptar decisiones conjuntas sobre aquellas cuestiones que más le afectan.

Aparte de la novedad que supone esta unión de fuerzas sindicales, lo que cabe destacar es la

delicada situación por la que atraviesan algunos asuntos de la agricultura castellano-manchega. Una positiva negociación para la región del borrador del Plan del Júcar, la defensa del sector olivero ante la nueva OCM del aceite o el Plan de Recuperación del Viñedo son argumentos más que suficientes para aunar esfuerzos en la consecución de lo mejor para nuestros agricultores.

Nombres propios

José Luis Alonso

El presidente de la Confederación Nacional de Constructores, José Luis Alonso, no es partidario de la futura implantación en España del sistema alemán para la realización de obras, por considerar que «sólo favorece a las grandes empresas, subcontratistas y suministradores». Asimismo, Alonso se muestra preocupado por la repercusión negativa del Tratado de Maastricht que está teniendo sobre la construcción, «ya que sólo beneficia a pequeñas obras» e insiste en que se tenga en cuenta desde la Administración Central que «el sector de la construcción crea veintinueve puestos de trabajo por cada 100 millones de pesetas de inversión».

José María Roncero

Concienciar e informar a los ciudadanos sobre las consecuencias que determinados hábitos producen en el medio ambiente es el principal objetivo de la muestra itinerante «Etiquetado Ecológico y Ecoproductos», según ha explicado el presidente de la Unión de Consumidores (UCE) de Castilla-La Mancha, José María Roncero, con cuya iniciativa se intenta promover la demanda de productos de calidad y generar el interés por parte de consumidores y usuarios hacia productos de menor coste ambiental, con el fin de consumir «menos y mejor». Roncero insiste en que debemos proteger el medio ambiente.

Hernández Perlina

El consejero de Obras públicas, Isidro Hernández Perlina, ha manifestado que el anteproyecto sobre medidas urgentes de la Ley del Suelo «consiste en establecer en Castilla-La Mancha, con carácter transitorio, la legislación urbanística existente en España desde 1992». Perlina asegura que con esta medida «pretendemos a toda costa y con toda la urgencia necesaria, evitar una situación de confusión urbanística que se está creando en este momento». En ese sentido, asegura que el objetivo es establecer una plena legislación urbanística que permita ordenar las materias de suelo en nuestra comunidad autónoma.

La minería busca incentivos para salir del pozo del olvido

CASTILLA-La Mancha cuenta con un importante potencial de recursos mineros que no se traduce en un impulso del sector en los últimos años. Esta industria de extracción ha sufrido un continuo abandono a pesar de ser motor de desarrollo en aquellas zonas donde se sitúan las explotaciones, por ser, en ocasiones, la única fuente de riqueza para la población de su entorno y promueve varias actividades

paralelas: transporte, servicios, etc. con el consiguiente efecto multiplicador, tanto en el ámbito económico como en el empleo inducido. Se estima que en el sector de la minería, por cada trabajador directo se generan cuatro empleos indirectos. Por ello, en un estudio elaborado por la Federación Estatal Minerometalúrgica de CC.OO. se recogen las necesidades del sector para salir del «pozo» del olvido en el que está inmerso.

Toledo. Pilar Hernández.
El sector de la minería en Castilla-La Mancha cuenta en la actualidad con poco peso específico en el conjunto de la industria regional, pues en los últimos años ha sufrido un importante abandono. Así se pone de manifiesto en un estudio realizado por la Federación Minerometalúrgica de Comisiones Obreras en el que se recogen los datos más significativos de la minería en la región y las propuestas de futuro para este sector industrial.

Si en el año 1988 la producción minera en Castilla-La Mancha era de 16.435 millones de pesetas, lo que suponía el 5,2 por ciento del sector industrial y el 1,16 por ciento del PIB, en el año 1993, la cifra bajó hasta los 16.078 millones de pesetas, el 4,7 por ciento de la industria y el 0,76 por ciento del Producto Interior Bruto.

Lo mismo ha ocurrido con la población laboral en la minería de la región, que también ha sufrido un importante descenso. En el año 1985 existían 1.733 mineros mientras que en el 93 el número descendió hasta los 1.521 trabajadores.

Sin embargo, el potencial de recursos existentes hace pensar que un impulso a la investigación y ayuda al sector minero harían mejorar sustancialmente estos parámetros. Así lo puso de manifiesto el secretario general de la Federación Minerometalúrgica de CC.OO., Rafael Varela, durante la presentación del estudio, que ha sido remitido tanto al sindicato UGT como a la Consejería de Industria y Trabajo, para intentar llegar a acuerdos concretos en busca de la potenciación de este sector, al igual que ha ocurrido en otras comunidades autónomas como Andalucía.

Los datos ofrecidos por la Consejería de Industria, referidos al año 1995, son algo más halagüeños. El sector de la industria extractiva regional cuenta con unos 1.750 empleos directos repartidos en cerca de 300 explotaciones y supone, aproximadamente, el 2 por ciento del PIB de la región. La facturación global alcanzó en 1995 18.650 millones de pesetas, con un nivel de inversiones de 2.930 millones de pesetas. Otro dato de interés es que en ese mismo año se consumieron 3,7 millones de kilos de explo-



La Federación del Metal de CC.OO. ha presentado un estudio sobre la minería en la región

sivo, una cifra muy alta si se compara con otras comunidades con mayor tradición minera, aunque se debe tener en cuenta la importancia de las canteras y extracciones de arcilla en algunas zonas de la región, concretamente en la comarca de La Sagra toledana.

También es necesario recordar que, como sector primario, es motor de desarrollo en aquellas zonas donde se sitúan las explotaciones, por ser, en ocasiones, la única fuente de riqueza para la población de su entorno, y promueve varias actividades paralelas: transportes, servicios, etc.

con el consiguiente efecto multiplicador, tanto en el ámbito económico como en el empleo inducido.

Por cada puesto de trabajo directo en una explotación minera se suelen generar unos cuatro puestos más en los sectores de servicios e industria.

Productos mineros

Los principales productos mineros existentes en Castilla-La Mancha son los áridos, con 158 explotaciones que dan empleo a 637 trabajadores y con una producción vendible de 13.288.861 toneladas; la arcilla, con 42 explotaciones, 119 puestos de trabajo y una producción de 1.913.704 toneladas; la hulla, con 5 empresas dedicadas a su extracción, con una generación de empleo de 348 personas y una producción de 671.010 toneladas; el caolín que emplea a 163 personas en 14 explotaciones y que produjo en 1995 132.000 toneladas.

El yeso es otro de los minerales con gran importancia en la comunidad autónoma; en el año 95 existían 29 empresas dedicadas a su extracción y 112 personas dedicadas a ello, con una producción de 838.000 toneladas. Otros minerales de interés son el mercurio, las arcillas especiales, la

El Pacto Industrial podría contar con un grupo de trabajo dedicado al sector

Toledo. P. H.

El consejero de Industria y Trabajo, Alejandro Alonso, ha asegurado recientemente que el Pacto Industrial podría contar con un mesa o grupo de trabajo que evalúe y dirija las actuaciones de la comunidad autónoma en materia de la minería. Así lo dijo tras recibir la visita de los responsables de CC.OO. que le hicieron entrega del documento sobre la minería elaborado por el sindicato.

Según Alonso, aunque el sector de la minería en la región «es muy desconocido, tiene muchas posibilidades de futuro y sobre todo una gran importancia desde el punto de vista económico y laboral».

Para el responsable de Indus-

tria en la Junta de Comunidades, sería posible establecer nuevas líneas de ayudas, además de las ya existentes en inversiones mineras, encaminadas a subvencionar planes de investigación para futuras explotaciones, la formación de trabajadores o para la seguridad en las instalaciones mineras.

Además de que por cada puesto de trabajo directo en una explotación minera se suelen generar unos cuatro puestos más en los sectores de servicios e industria, a juicio del consejero, Castilla-La Mancha tiene posibilidades no sólo en la minería metálica sino también en la de rocas ornamentales, arcillas y otros tipos de explotaciones aún por descubrir.

En el cuadro se puede observar la distribución de la minería por subsectores y provincias en el año 1991. Se aprecia que en las cinco provincias de Castilla-La Mancha hay explotaciones mineras, con niveles globales de facturación importantes en el conjunto de las cinco provincias

sal, la thenardita, el trípoli y las rocas ornamentales.

Indicios

Por provincias, en Albacete se conocen hasta 23 indicios de hierro. En minerales industriales, la provincia tiene unas minas de trípoli (diatomeas) que están entre las más importantes del mundo, con leyes altísimas de sílice y que se explotan en la actualidad, a cargo de la empresa norteamericana Celtite. Hay reservas probadas para varias décadas. En cuanto a las rocas ornamentales hay que destacar la explotación de calizas con gran acogida en el mercado nacional e internacional.

Por su parte, la provincia de Ciudad Real es la que cuenta con mayor número de indicios en minería metálica (plomo, plata, cinc, cobre, mercurio, antimonio, manganeso, oro, bismuto y estaño). La mayoría de estos indicios se concentran en el Valle de Alcudia. El Parque Nacional de las Tablas de Daimiel contiene una de las mayores tuberías del país.

En Cuenca, en minería metálica se conocen algunos indicios de hierro, cobre, oro y uranio, aunque con investigaciones muy someras. En cuanto a minería de rocas industriales, en la provincia existen actualmente siete explotaciones, dedicadas a la extracción de sal gema y magnetita.

Guadalajara cuenta con indicios de hierro, plata, oro, plomo, cinc, cobre y uranio. La zona de Hiendelaencina aglutina el mayor número de estos indicios, fundamentalmente en hierro

DISTRIBUCIÓN DE LA MINERÍA EN CASTILLA-LA MANCHA						
Año 1991	Albacete	C. Real	Cuenca	Guadalajara	Toledo	Cast-Mancha
Minería carbón						
Nº explotaciones	-	4	-	-	-	4
Empleos	-	368	-	-	-	368
Facturación (M. ptas.)	-	7.547	-	-	-	7.547
Inversiones (M. ptas.)	-	856	-	-	-	856
Minería metálica						
Nº explotaciones	-	1	-	-	-	1
Empleos	-	408	-	-	-	408
Facturación (M. ptas.)	-	3.615	-	-	-	3.615
Inversiones (M. ptas.)	-	738	-	-	-	738
Minería no metálica						
Nº explotaciones	7	3	7	5	4	26
Empleos	39	22	36	129	164	390
Facturación (M. ptas.)	212	249	163	1530	1.638	3.792
Inversiones (M. ptas.)	82	13	10	93	255	453
Productos cantera						
Nº explotaciones	44	24	54	31	91	244
Empleos	173	137	196	101	269	876
Facturación (M. ptas.)	828	1.404	1.966	670	2.021	6.889
Inversiones (M. ptas.)	42	88	119	1,3	41	453
Total minería						
Nº explotaciones	51	32	61	36	95	275
Empleos	212	935	232	230	433	2.042
Facturación (M. ptas.)	1.040	12.815	1.129	2.200	3.659	20.843
Inversiones (M. ptas.)	124	1.695	129	94,3	296	2.338,3

plata y oro.

En Toledo, los indicios son de hierro, cobre, oro, plomo, plata, uranio y antimonio. Están situados en la zona sur occidental de la provincia, en los Montes de Toledo, límite con la provincia de Cáceres.

En minerales industriales, Toledo es la provincia líder a nivel nacional en arcillas y arcillas especiales. Las arcillas para cerámica se concentran en la zona de La Sagra con más de medio centenar de explotaciones y más de 700.000 toneladas de producción. También se explotan sepiolita y thenardita con producciones superiores a las 200.000 toneladas. En rocas ornamentales destacan

las calizas de San Pablo de los Montes, también hay mármol gris, blanco y negro, así como diabasas negras en Urda. En Ventas con Peña Aguilera se encuentran granitos grises y en Almorox hay granitos blanco cristal de gran calidad.

Investigación

Ante estos importantes recursos con los que cuenta la comunidad autónoma es necesario elaborar un Plan Regional de Investigación sobre la minería, para potenciar los recursos y la riqueza de la región. Éste es el objetivo de la Federación Minero-metalúrgica de CC.OO. con la elaboración del documento, para

«sacar a la minería del marasmo en el que se encuentra», según ha indicado el responsable del Metal, Rafael Varea. La puesta en marcha del Plan podría incrementar el número de puestos de trabajo, «sobre todo empleo indirecto, ya que por cada trabajador directo se generan en la minería cuatro diferidos».

Otro de los asuntos de interés para el sector es la creación de planes de formación dirigidos a los hijos de los mineros, así como la seguridad en el sector.

Para CC.OO. es preciso constituir una Comisión Regional de Seguridad Minera que analice los incidentes y accidentes y que tenga potestad para elaborar instrucciones técnicas complementarias que puedan ser dictaminadas por la Junta y formen parte del entramado legal de prevención en seguridad minera. Esta comisión estaría integrada por los sindicatos, empresarios, Junta de Comunidades y los expertos de la Universidad o Escuelas Técnicas que se decidan. También se deberían realizar planes de formación para los delegados mineros de Seguridad.

La necesidad de formación entre los jóvenes de la comarca mineras es algo necesario para el fomento del sector y urgente como herramienta que pueda contribuir a la generación de empleo en la minería de Castilla-La Mancha

EL SECTOR DE LA MINERÍA

Las principales minas de la región se enfrentan a un descenso de la producción y de los trabajadores

Toledo. Pilar Hernández

Las principales explotaciones mineras que se encuentran en Castilla-La Mancha están situadas en Toledo y Ciudad Real.

En la localidad toledana de Villarrubia de Santiago está situada la mina subterránea y la planta de procesamiento de «El Castellar», propiedad en la actualidad de la empresa FMC Foret, S.A. Se explotan sales sódicas; thenardita y glauberita, que una vez tratados en la planta anexa a la mina se obtiene el producto final: sulfato sódico anhidro, usado comercialmente en las industrias detergentes, vidrio, papeleras y textiles.

Desde la puesta en marcha de la explotación con fines industriales en los años 50, las condiciones de trabajo, tanto desde el punto de vista tecnológico, como en las condiciones de mano de obra han evolucionado de manera significativa, debido a los avances técnicos experimentados durante estos años. Esta evolución ha sido mucho más significativa últimamente, debido a la cada vez mayor necesidad de extracción de mineral para su procesamiento con el objeto de atender a un mercado cada vez más amplio y competitivo.

Producción

Según datos ofrecidos por CC.OO., la producción en toneladas durante el pasado año fue de 180.000, aproximadamente, y en

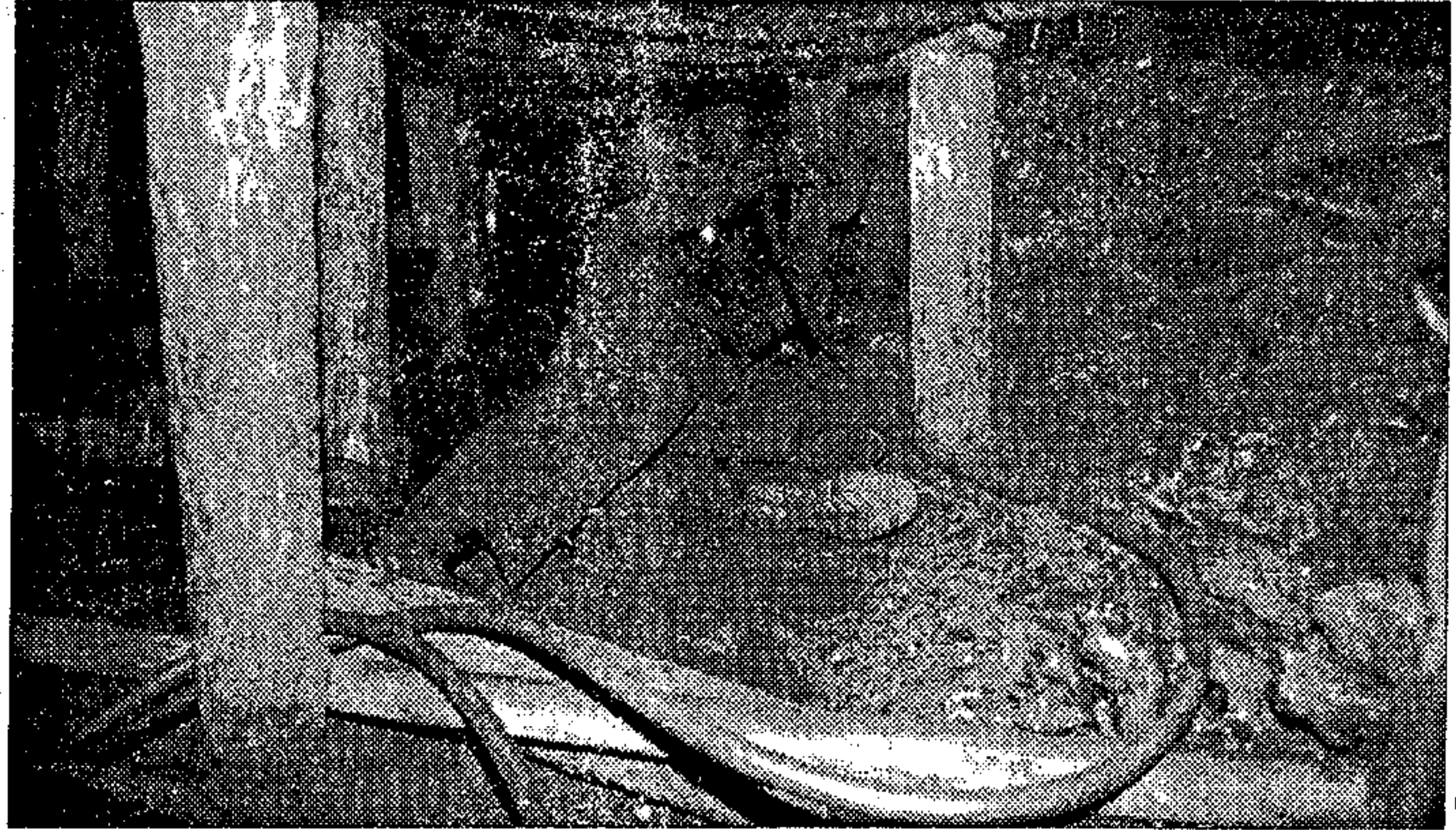

Fotos: Heras

La producción de carbón de Encasur, en Puertollano, se vende a la central térmica Eneco

los próximos años la intención de la empresa es superar la barrera de las 200.000 toneladas. Esta empresa destina aproximadamente el 25 por ciento de su producción para abastecer las necesidades del mercado nacional y el resto para exportación.

La evolución de la plantilla ha sido claramente recesiva, pasando paulatinamente en el transcurso de los diez últimos años de 216 personas a 112 en la actualidad, de las que 15 son técnicos y administrativos, en el interior de la mina se encuentran

30 personas y en la fabricación y mantenimiento hay empleados 67 trabajadores.

Encasur

En cuanto a Encasur, en Puertollano, ésta es la principal mina de carbón con reservas de hulla en el yacimiento Emma en cuantía de 60 millones de toneladas, se encuentra en la Reserva Definitiva del Estado cedida a Encasur para su explotación, que se realiza a cielo abierto con unos rendimientos elevados en su producción y productividad. La vida actual de la mina puede extenderse hasta más allá del 2025. La producción actual vendible a la central Eneco es de 480.000 toneladas y la plantilla está en torno a los 240 trabajadores fijos.

El carbón se usa para producir electricidad siendo el principal cliente la central térmica de Eneco y estando sometido al régimen de ayudas al carbón.

Para los próximos años se pondrá en funcionamiento la central de ciclo combinado de Elcogas, habiéndose comprometido la Secretaría de Estado de Energía y Minas del Miner a que todo el carbón necesario para Elcogas será suministrado por Encasur a precio garantizado dentro del régimen de ayudas al carbón que esté en vigor en este

El descenso de las ventas de mercurio ha generado problemas de excedentes laborales en las minas de Almadén, con el consiguiente descenso de trabajadores

momento. En relación al centro de Puertollano, la empresa no tendrá dificultades en el futuro si se mantienen los contratos de suministros a Eneco (480.000 toneladas) garantizando el consumo de carbón por Eneco.

Mayasa

Por su parte, la importancia histórica de las minas de mercurio de Almadén datan de más de 2.000 años de antigüedad, debido a que sus yacimientos de mercurio son los más importantes descubiertos en el mundo hasta la fecha, tanto por el volumen de reservas como por sus leyes. En la actualidad, la producción dobla a la de las minas de Monteamiatá, en Italia, y triplica a las de Idria, en Yugoslavia.

Minas de Almadén históricamente han pertenecido al Estado y en la actualidad son propiedad del Seppa (Sociedad Estatal de Participaciones Patrimoniales, S.A.), antiguo Patrimonio. La mina de interior está inactiva; extrayéndose el cinabrio de lamina a cielo abierto de «El entredicho», situada a 17 kilómetros de Almadén y de «Las Cuevas», está con minería subterránea y situada a 9 kilómetros de la ciudad.

La producción que se obtiene actualmente es de 25.000 frascos de mercurio, que en la actualidad cubre las necesidades de la demanda mundial. Trabajan 319 personas, de las cuales, 211 son fijos y 108 trabajadores eventuales. En los últimos años se ha perdido el 100 por cien de los puestos.



FORMACIÓN

Los servicios para el empleo de CC.OO. fueron utilizados por 9.000 personas en Talavera

LOS resultados del año 1996 de los dos servicios de orientación al empleo que Comisiones Obreras mantiene en Talavera de la Reina, el Servicio Integrado para el Empleo -SIPE- y la Fundación para la Formación y el Empleo -Forem- indican que, durante su primer año de funcionamiento, el primero ha sido utilizado por 6.000 desempleados, mientras que por la oficina de Forem, que ha cumplido ya su segundo año en Talavera, han pasado algo más de 3.000 personas

Talavera. Eva Pérez La Fundación para la Formación y el Empleo (Forem) presta servicio a los desempleados y trabajadores en activo que, de manera voluntaria, quieren hacer uso de su oferta en el campo de la difusión de ofertas de trabajo y opciones laborales, gestión de bolsa de trabajo, formación para el empleo y asesoramiento a las personas que desean poner en marcha una iniciativa empresarial.

En el año 1996 ha atendido a 3.034 personas, el doble que en 1995 y, probablemente, el número de usuarios en el 97 volverá a crecer considerablemente ya que en los tres primeros meses del año se han atendido a 1.500 personas y unas 40 consultas cada día. Los servicios de Forem han sido utilizados más por los hombres (2.104), que por las mujeres (930) y los usuarios de entre 20 y 44 años han sido los más numerosos, aunque, entre las mujeres, son las que tienen entre 25 y 44 años las que más han acudido al servicio.

Durante el último año, Forem ha derivado a actividades formativas a 342 personas, 24 a formación reglada y el resto a formación ocupacional. En cuanto a la inserción laboral, la oficina de Forem ha calculado mediante un sondeo que han conseguido empleo por cuenta ajena 86 hombres y 70 mujeres usuarias del servicio.

En la búsqueda de trabajo han tenido mayor éxito los hombres que las mujeres y los licenciados o diplomados más que las personas con niveles de formación inferior. En cuanto a las personas que realizan consultas sobre autoempleo, el 55 por ciento siguen pensando en la creación de una empresa, dos han puesto en marcha sus proyectos y el resto han encontrado trabajo por cuenta ajena.

SIPE

El Servicio Integrado para el Empleo, SIPE, ha atendido a 6.000 personas durante su primer año de funcionamiento y va a ini-

Industria y Trabajo facilita el acceso a la formación de las mujeres

Toledo. D. T. La Consejería de Industria y la Asociación de Mujeres para la Formación y el Desarrollo han firmado un convenio de colaboración por el que se invertirán este año 16 millones de pesetas en la organización de cursos de formación dirigidos a mujeres que buscan empleo.

Tras la firma, realizada el lunes, el consejero de Industria y Trabajo, Alejandro Alonso, señaló que este convenio viene a completar los ya firmados con las distintas instituciones que suscribieron el II Pacto Industrial -sindicatos, empresarios y Cámaras de Comercio- para la programación de actividades formativas, y que han supuesto una in-

versión global por parte de la Junta de 1.050 millones de pesetas.

Alonso hizo un llamamiento a las mujeres que buscan empleo para que a través de este convenio acudan a los cursos de formación que se programarán con el fin de que puedan encontrar una salida laboral.

El consejero de Industria y Trabajo también alentó a las asociaciones de mujeres para que estén vigilantes frente a la discriminación de la que son objeto por parte de unos pocos ayuntamientos y entidades colaboradoras que utilizan criterios para evitar su participación en cursos de formación. En este sentido, la directora general de la Mujer,

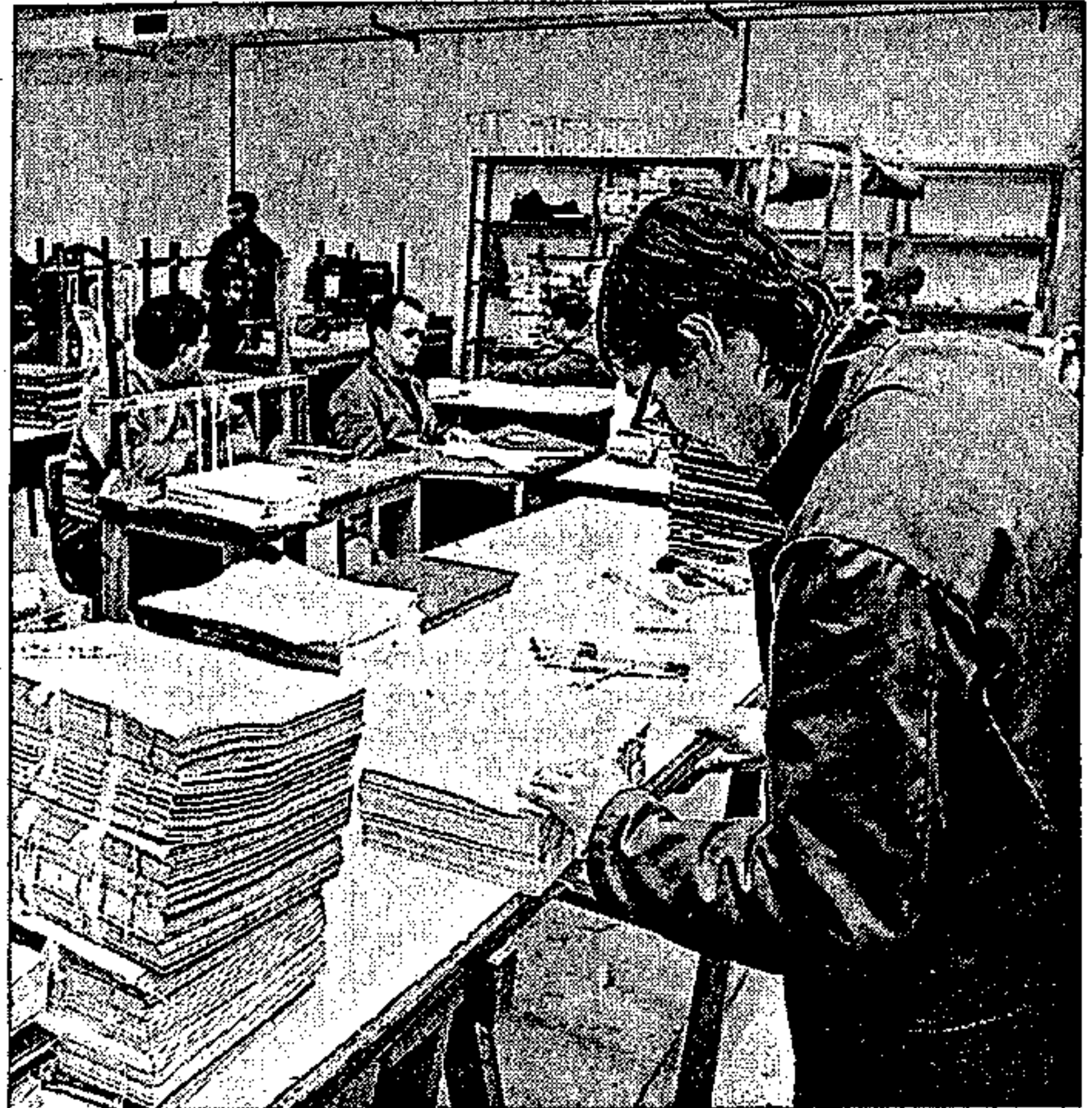

Fotos: Óscar Huertas

Los hombres tienen más éxito que las mujeres a la hora de encontrar trabajo

ciar ahora su segunda fase. Todos los usuarios del servicio son derivados por la oficina de empleo del INEM. El servicio acompaña todo el proceso de búsqueda de empleo, incluida la elaboración de planes personales de formación y empleo, el desarrollo de habilidades básicas para el trabajo y la búsqueda activa de empleo.

El secretario de Empleo de Comisiones Obreras, Jesús Mora, afirma que el sindicato está interesado en estos servicios de asesoramiento porque «nos preocupa, más que nada, el empleo y aunque estos servicios no crean empleos, contribuyen a remover dificultades, especialmente para los colectivos con menos oportunidades».



Las mujeres podrán acceder a diez cursos de formación en la región

María del Carmen García Hidalgo, apuntó que se han producido indicios graves de discriminación por parte de algunas instituciones en las convocatorias de cursos de formación, alegando su menor fuerza física para algunos trabajos que no requieren de la misma.

En virtud de este convenio, la Asociación de Mujeres para la Formación y el Desarrollo será la encargada de organizar diez cursos de formación y que contarán con la participación de 30 mujeres por curso, y cuyos programas deberán ser presentados a la Consejería en un mes.

EMPRESAS

Breves

Valeben

La Federación Empresarial Toledana ha firmado un convenio de colaboración con el Banco Central Hispano y la Asociación Provincial de Estaciones de Servicio, para poner en marcha en la provincia de Toledo el uso de los vales de gasolina «Valeben». Se trata de un convenio de adhesión al acuerdo firmado el pasado mes de octubre a nivel nacional. El objetivo que se persigue es incentivar las ventas del sector comercial en Toledo mediante la distribución de vales gasolina, por parte de los comerciantes a sus clientes, de tal manera que éstos puedan, después, canjearlos por cheque-gasolina, utilizables en cualquiera de las estaciones de servicio de toda la provincia. Se podrán acoger inicialmente al convenio cerca de 1.200 comerciantes y 115 estaciones de servicio, esperando que su implantación futura sea aún mayor.

Feria de Artesanía

Ayer se inauguró la IV Feria de Artesanía de Talavera y sus Antiguas Tierras, organizada por la Asociación Provincial de Artesanos «Gremista». La edición reunirá en esta ocasión a cuarenta y siete empresas artesanas en una carpa situada en los Jardines del Prado que podrá visitarse hasta el próximo domingo. Los organizadores de la feria afirman que la edición de este año es el inicio de un proceso de profesionalización de la muestra, que dispondrá también de logotipos y elementos visuales para su identificación tanto por los profesionales como el público que a partir de ahora asista a esta muestra.

Elcogas

El consejo de administración de Elcogas -sociedad que construye la central de gasificación de carbón integrada en el ciclo combinado más grande del mundo- ha nombrado a José Damián Bogas Gálvez nuevo presidente de la empresa en sustitución de Rafael Miranda Robledo, que llevaba en el cargo desde 1992. Damián Bogas, nombrado recientemente director general de Endesa -principal accionista de Elcogas-, tiene 42 años, es ingeniero industrial y ha participado en las tareas de diseño del marco legal estable del sector eléctrico. El nuevo presidente liderará la integración del Elcogas en el nuevo modelo de funcionamiento del sector eléctrico, que está adaptado a los objetivos de liberalización y competencia que recoge el Protocolo para el establecimiento de una nueva regulación del sistema eléctrico nacional.

Eduardo Domínguez (Tecno-Envases): «Queremos imponer un cierto rigor en el sector de extintores»

La empresa Tecno-Envases, perteneciente al Grupo Cointra, es la única empresa de Cuenca dedicada desde 1992 a la fabricación y comercialización de extintores y envases o botellas metálicas para gases a presión. Su gerente, Eduardo Domínguez Suay, pretende impulsar a medio plazo el servicio post-venta, abrirse camino en el mercado extranjero e incrementar la actividad en la división de incendios de la fábrica, con una plantilla estable de 55 trabajadores.

Cuenca. M. Delgado
-¿Cómo surgió la idea de instalarse en Cuenca?

-Parte de la actividad la estábamos desarrollando en otra empresa que teníamos en Valencia. Cuenca es un punto intermedio entre Madrid y Valencia, lo que nos ha permitido dentro del propio grupo dar una cierta cobertura a esta provincia. Pero la razón fundamental fue la acogida tan favorable por parte de las instituciones públicas conquenses. Cuando planteamos la posibilidad de ubicarnos en Cuenca hubo mucho apoyo desde el punto de vista económico e institucional para lograr incentivos regionales.

-¿Qué tipo de ayudas han recibido para iniciar la actividad?

-Inicialmente contactamos con la Sociedad de Inversión de Castilla-La Mancha (Sodicaman) y junto con el Ayuntamiento y la Diputación desarrollamos el proyecto. Vimos que su implantación podía ser interesante tanto para la empresa como para el grupo y para la propia Cuenca, por ser una ciudad de servicios. Los comienzos fueron difíciles, sobre todo por ser una zona con una escasa experiencia industrial en empresas de estas características y no había equipos preparados de mantenimiento, calidad y producción. En servicios industriales también

había ciertas carencias y nuestra idea era utilizar la implantación para que propiciase la instalación de otras empresas de esta rama.

-Tras cuatro años de funcionamiento, ¿el balance es positivo?

-Ya tenemos una plantilla con un cierto nivel de formación. Hemos ido integrando algún tipo de servicios para el mantenimiento de la fábrica y ya podemos decir que el funcionamiento es más aceptable. Tecno-Envases dispone de una división de incendios para la fabricación de extintores y elementos. Hemos conseguido con los organismos oficiales que las exigencias de fabricación en el producto aumenten y de hecho hemos sido la primera empresa española que consiguió la certificación de Aenor. Estamos luchando para que haya un seguimiento y que el producto cumpla todas las normas que dan fiabilidad al producto.

-Tecno-Envases tiene previsto exportar sus productos?

-Hasta ahora nuestra actividad ha estado orientada al mercado nacional, que es muy competitivo pues en estos momentos hay cerca de 30 fabricantes cuando en países como Francia o Alemania existen del orden de doce o catorce. Esto significa que en España sigue habiendo pequeños industria-

les en este sector con unos productos de menor calidad y con precios más bajos, una situación que nos dificulta a la hora de tener unos niveles de precio con una rentabilidad razonable. Estamos impulsando el servicio post-venta del extintor y queremos imponer un cierto rigor en el cumplimiento de las normas. Recientemente, hemos considerado importante abrirnos camino en el comercio exterior, nos hemos acogido al Plan de Iniciación a la Promoción Exterior (PIPE) y hemos participado en la Feria de Seguridad de Lisboa.

-¿Qué previsiones tienen a medio y largo plazo?

-Consideramos que en el plazo de tres años, un 25 por ciento de la actividad de la división de incendios se orientará a la exportación. En la actualidad fabricamos entre 80.000 y 90.000 extintores y 200.000 botellas al año. Entre los clientes de botellas tenemos a Repsol Butano, Unión Gas 2000, Coleman y Disa. Pretendemos conseguir un volumen de fabricación en torno a las 250.000 botellas y procurar tener una estabilidad en el empleo, para ello queremos que la actividad de la división de incendios siga creciendo y manteniendo la división de industria. En 1996 obtuvimos una facturación de 700 millones de pesetas con una plantilla de 70 personas.

Su ayuda es vida para uno o más niños en Zaire, Sudán, Liberia, Bolivia... y en 63 países más del Tercer Mundo

MISIONES SALESIANAS. Puede efectuar su donativo, por transferencia (o mediante cheque bancario nominativo) a favor de **MISIONES SALESIANAS**. Madrid: 28008, Ferraz, 81, Tel. 91/ 543 85 65. ("Caja Postal de Ahorros", Suc. Marqués de Urquijo, Madrid, Cta. cte. nº 1302/9124/0009612830) Barcelona: 08028, G.V. Carlos III, 53, 3º, 2º, Tel. 93/ 491 49 34. ("La Caixa", G.V. Carlos III, 46, Barcelona, Cta. cte. nº 2100 3478 37 2200008614) Valencia: 46009, Sagunto, 203, 5º, 13º, Tel. 96/ 365 47 01. ("Banco de Sabadell", Sagunto, 203, Valencia, Cta. cte. nº 0081 0338 46 0001014907)



EMPRESAS

La empresa de marcas y patentes Agya abre una delegación en Castilla-La Mancha

LA compañía Agya es una división del bufete Suárez de Alicante, destinada a gestionar y proteger jurídicamente la propiedad industrial de las empresas españolas en el ámbito europeo, principalmente, y en el del resto del mundo de forma accesoria. La mayor demanda de los servicios prestados por Agya (asistencia y gestión jurídica en materia de propiedad industrial) y la necesidad de las empresas exportadoras en adaptarse a las exigencias del mercado europeo, ha hecho que esta compañía abra una delegación en Castilla-La Mancha

Toledo. P. H.
El abogado José Antonio Bravo Castillejo es el delegado de Agya en Castilla-La Mancha, cuya sede se ha establecido en la ciudad de Toledo. Según ha explicado, esta compañía de asesoría, gestión y asistencia en materia de marcas y patentes busca que la optimización de los resultados que las empresas obtienen de su propiedad industrial, sean protegidos debidamente en un marco internacional cada vez mayor.

La creación de la OAMI (Oficina de Armonización del Mercado Interior) con sede en Alicante y con un registro unificado y centralizado para la protección de la propiedad industrial en el conjunto de la Unión Europea, es una manifestación del avance hacia la unificación monetaria y legislativa. El bufete Suárez, con 37 años de experiencia en el panorama jurídico español, ha sido elegido por la Comisión Europea para que Agya - una división del bufete - sea la empresa encargada de la asistencia y gestión



José Antonio Bravo Castillejo es el delegado de Agya en Castilla-La Mancha

jurídica en España de las patentes de su propiedad.

Desde la apertura de sus oficinas a comienzos de 1995, la OAMI se ha visto desbordada por un alud de solicitudes: 40.000 el primer año, frente a unas previsiones de 15.000. La cada vez mayor demanda de los servicios prestados por Agya y la necesidad de las empresas exportadoras españolas en adaptarse a las exigencias del mercado europeo, hacen que el crecimiento y

ámbito de actuación de la compañía sean cada vez más amplios. Consecuencia de todo ello es la apertura de una delegación de Agya en Castilla-La Mancha.

Las empresas de la región deben tener en cuenta que en una Europa que camina hacia la moneda única, sin barreras comerciales, y que impulsa la unificación registros, es necesaria la protección de marcas y patentes, según ha explicado el delegado de Agya.

Breves

Gas Natural

La empresa Gas Castilla-La Mancha organizó ayer en Toledo la I Jornada Técnica de Climatización con Gas Natural en el sector de Equipamientos y Servicios, en colaboración con la Junta de Comunidades. Esta jornada tenía como finalidad conocer las principales ventajas de la climatización con gas natural. Según la compañía, esta aplicación, que cada día está más presente en los distintos sectores, soluciona, de forma cómoda y económica, las necesidades de calefacción y refrigeración de cualquier superficie.

Feria de la Construcción

Un total de 29 expositores participan este año en la III FERIA Provincial de la Construcción e Industrias Afines, que se celebra en el Recinto Ferial de la Hípica de Cuenca desde hoy y hasta el próximo domingo, con un presupuesto de 2.500.000 pesetas. La presidenta de la Diputación de Cuenca, Marina Moya, ha anunciado que una de las principales novedades de este año es la ampliación de la superficie de exposición, ya que podrán ocuparse los terrenos exteriores, y no sólo los pabellones como en las ediciones anteriores. Moya ha indicado que ya existe un proyecto de ampliación del Recinto Ferial.

CCM

La Confederación Española de Cajas de Ahorros (CECA) y SBC Warburg han firmado un préstamo subordinado por 7.900 millones de pesetas a diez años para el Dresdner Bank A.G. Alemania. En este préstamo participan con 1.000 millones de pesetas cuatro cajas de ahorro (Caja del Círculo Católico de Burgos, Caja Municipal de Burgos, Caixa Ourense y Cajasur); con 500 millones siete entidades (Caja de Asturias, Caja de Baleares, Caja de la Inmaculada, Caja del Mediterráneo, Caja de Castilla-La Mancha, Caja de Extremadura y Caja Comarcal de Manlleu).

Fripan

La empresa Fripan, de Azuqueca de Henares, perdió cerca de 250 millones de pesetas por el accidente provocado el pasado 26 de abril por el reventón accidental de una tubería del circuito de refrigeración y la fuga posterior de más de 1.000 litros de amoníaco concentrado a la red de alcantarillado.

TRABAJAMOS POR NUESTRA PROVINCIA

DIPUTACIÓN DE ALBACETE

AGRICULTURA

Agronoticias

Daños por las heladas

El delegado del Gobierno en Castilla-La Mancha, Carlos Moro, ha ordenado al director provincial de Agricultura, Pesca y Alimentación en Toledo, Miguel Cortés Sánchez, la elaboración urgente de un informe sobre los daños que han ocasionado las heladas de la pasada semana para poner en marcha las indemnizaciones que la empresa aseguradora Agrosseguro tiene para estos casos.

Revisiones de ITV

Asaja ha solicitado a la Consejería de Industria que paralice las revisiones de ITVs para vehículos agrícolas hasta que las distintas administraciones sean capaces de ponerse de acuerdo para solucionar los impedimentos que el sector viene planteando a esta organización agraria desde hace meses, en relación con los precios, los más elevados de España, y la necesidad de una operación bloque para los remolques artesanales.

Laboratorio Lácteo

La corporación municipal del Ayuntamiento de Talavera de la Reina aprobó la semana pasada una moción que remitirá a la Consejería de Agricultura en la que se respalda la creación de un laboratorio lácteo en la ciudad. Desde Ipetá, y con la colaboración de las organizaciones ganaderas y las industrias de la comarca, se ha elaborado un proyecto, que sería viable según los informes económicos, para la creación de un laboratorio que analice la calidad de la leche producida en la región y determine el precio de las producciones. Informa E. Pérez.

Aprovac

La Asociación Nacional de Productores de Carne de Vacuno (Aprovac) va a entablar una demanda ante el Tribunal Superior de Justicia de Luxemburgo solicitando la paralización de la Orden del Ministerio de Sanidad de Italia, por la que se secuestran y paralizan los animales bovinos procedentes de España y los Países Bajos. Para Arovac, esta medida perjudica gravemente los intereses del sector ganadero español provocando una caída de las cotizaciones de la carne en nuestro país.

Ucaman

Ucaman organizó la pasada semana una jornada de formación para dar a conocer a las empresas y cooperativas del sector agroalimentario de la región «Cómo negociar con los hipermercados». Esta jornada iba dirigida a los encargados de realizar las operaciones comerciales de sus empresas y se les instruyó sobre las técnicas específicas de venta y negociación con las grandes superficies, que empiezan a acaparar un gran porcentaje de la distribución alimentaria en España.

Comunidad del Bornova

Los socios de la Comunidad de Regantes del Bornova, en Guadalajara, han aprobado un presupuesto para este año de 12 millones de pesetas y unas tarifas de riego que ascienden a 1.500 pesetas por hectárea el canon fijo.

Asaja, UGT y CC.OO. se comprometen a trabajar juntos en defensa del campo

LOS representantes regionales de los sindicatos Asaja, UGT y CC.OO. se reunieron el lunes en Toledo para analizar la actual situación del sector agrario en Castilla-La Mancha y luchar, de forma conjunta, por lo que consideran temas fundamentales para el desarrollo del campo, principal fuente de riqueza de la Comunidad autónoma. El rechazo al borrador del Plan Hidrológico del Júcar y buscar fórmulas para una mayor formación de los trabajadores, fueron algunos asuntos tratados



Oscar Huertas

Los sindicalistas se comprometieron a mantener reuniones periódicas para analizar la situación del campo

Toledo. Pilar Hernández
El agua, el aceite y los cultivos sociales fueron algunos de los asuntos tratados por los responsables regionales de los sindicatos Asaja, UGT y CC.OO. en una reunión mantenida el lunes en Toledo y que tenía como objetivo aunar esfuerzos entre las tres organizaciones en defensa del campo en Castilla-La Mancha.

José María Fresneda, por Asaja; Fernando Campos, por UGT y Juan Antonio Mata, por Comisiones Obreras, anunciaron que presentarán alegaciones de forma conjunta en protesta por el borrador del Plan Hidrológico del Júcar, ya que «no hay ni un solo hectómetro cúbido desde la cabecera de este río destinado a los regadíos de Castilla-La Mancha», según indicó Fresneda.

Alegaciones

El secretario regional de la Asociación Agraria Jóvenes Agricultores indicó que «todo está en función del riego por eficacia que va a salir de donde culmina la cuenca del Júcar, pero que a su paso por

Cuenca y por Albacete no se adjudica ni un solo hectómetro cúbico para las necesidades de riego en Castilla-La Mancha». Esta es una de las alegaciones que realizarán de forma conjunta Asaja, UGT y CC.OO., cuyos dirigentes han pedido tanto al Gobierno central como al regional que informen sobre los contactos que están teniendo y a la Mesa del Agua en la región a que se reúna cuanto antes para intentar que las alegaciones adoptadas desde esta región se consideren importantes y mantengan la unidad de acción en defensa del agua.

Aceite de oliva

En cuanto al problema del aceite de oliva, el secretario regional de CC.OO., Juan Antonio Mata, mostró su apoyo a las movilizaciones puestas en marcha en defensa del sector olivarero y desde las organizaciones sindicales se intentará que la marcha desde Córdoba prevista para la próxima semana reciba el apoyo de todo el movimiento social y económico de la región. Además,

Mata indicó que han planteado a la Mesa Nacional del Aceite de Oliva una modificación de la ruta a seguir, para que la etapa que tenía previsto finalizar en Manzanares lo haga en Valdepeñas, con mayor tradición olivarera.

Formación

También los representantes sindicales anunciaron la apertura de un proceso de reflexión para avanzar en un convenio regional que regule las condiciones laborales de los trabajadores del campo, así como profundizar en la creación de una comisión para la formación e incentivar a los jóvenes a que sigan trabajando en el sector agrícola, uno de los principales problemas a los que se enfrenta el campo en estos momentos.

También el secretario regional de UGT, Fernando Campos, insistió en la necesidad de favorecer los cultivos sociales en Castilla-La Mancha, pues una mayor incidencia del sector repercutiría en la ampliación del poder adquisitivo y en la creación de empleo.

AGRICULTURA

Nuevas vías de comercialización y más formación, retos de las industrias agroalimentarias

La importancia de la industria agroalimentaria en Castilla-La Mancha se demuestra con los datos sobre generación de empleo: 19.000 personas —un 20 por ciento de los puestos del sector industrial— trabajan en este sector, sin olvidar su volumen económico, que supera los 345.000 millones de pesetas. Pero este sector aún tiene que afrontar algunos problemas, como la escasa formación de sus directivos o el estancamiento de sus productos



Pino Fontelos

El presidente de FIAB explicó en Toledo las jornadas sobre agroalimentación

Toledo. P. Hernández. Según estimaciones de la Consejería de Agricultura, la industria agroalimentaria en la región supone cerca del 30 por ciento de la actividad económica de la industria de Castilla-La Mancha, con una generación de empleo de 19.000 personas y un volumen de negocio de 345.000 millones de pesetas, 25.000 de los cuales son producto de la exportación.

Las actividades con mayor número de empresas son las bodegas (602), almazaras (225), queserías (120), secaderos de jamón (85) y empresas hortofrutícolas (108). En cuanto a puestos de trabajo, las actividades que más empleos concentran son panadería y dulcería (39 por ciento), las conservas vegetales (11 por ciento), los vinos y derivados (12 por ciento) y manipulación de hortofrutícolas (7 por ciento). El análisis de los princi-

pales sectores indica que el vitivinícola es el más importante, con una aportación de 91.000 millones de pesetas. Cuenta con más de 160 plantas embotelladoras que ponen en el mercado 150 millones de botellas. La producción de queso, el aceite de oliva y el cárnico son los sectores donde se concentra el mayor volumen de negocio, con empresas líderes por sus modernas instalaciones y sus amplias redes de comercialización.

Pero estas dos características suelen ser las principales carencias de la mayoría de las empresas agroalimentarias de la región. Así lo puso de manifiesto el presidente de la Federación Española de Industrias de la Alimentación y Bebidas (FIAB), Jorge Jordana, que la pasada semana acudió a Toledo para presentar, junto al consejero de

Agricultura, Mariano Maraver, unas jornadas, que se desarrollarán en las cinco provincias de la región, sobre los nuevos retos de las industrias agroalimentarias.

Según explicó Jordana es necesario que estas empresas no sólo modernicen sus instalaciones, sino también su capital humano, ya que la formación de buenos gestores es imprescindible para que las industrias afronten con éxito los retos de un mercado siempre cambiante. Uno de esos retos son nuevas vías de comercialización e internacionalización de los productos.

En estas jornadas también se expondrán las prácticas de gestión para optimizar beneficios, así como los elementos que influyen en la rentabilidad, acciones de mejora de ingresos y control de gastos del proceso industrial.

ANTONIO VIDAL

Caja Rural de Ciudad Real acaba de hacer público el balance de la entidad correspondiente al primer trimestre del año. Los beneficios conseguidos han sido de 186 millones de pesetas. Los resultados, aún cuando no son para tirar cohetes, son superiores a los obtenidos en el mismo periodo del año anterior y lo que es más importante, con un horizonte de futuro bastante interesante. No obstante, la lectura de estas cifras debe hacerse desde otra perspectiva bien distinta al de la rentabilidad del balance.

Los últimos años para esta Caja no han sido precisamente un camino de rosas. Distintos acontecimientos sacudieron a la entidad financiera abocándola a una desafortunada situación. El nombramiento de Antonio Vidal como director general de Caja Rural de Ciudad Real fue una de las mejores decisiones que pudo tomar el Consejo Rector de la entidad ante aquella circunstancia. Como hombre de la Casa, Vidal conoce perfectamente los entresijos de la Institución y su actuación profesional ha sido decisiva para encauzar a la Caja Rural por la senda del beneficio y, sobre todo, del saneamiento.

Al año de su designación, que ahora se cumple, Antonio Vidal ha demostrado suficientemente sus aptitudes como gestor y como persona. Como director, ha puesto el rumbo adecuado a una entidad líder de la provincia que hace tan sólo unos meses atravesaba por unas circunstancias bien distintas a las actuales. Como individuo, ha sabido reconciliar hacia la eficacia y la ilusión a un equipo de profesionales algo decaídos por estos hechos. Gracias a ello, la Caja ciudadrealeña bien puede considerarse como la entidad de referencia del sector agropecuario de la provincia.

Domingo CENTENO

EL
OLMO
DE LA
COMODIDAD

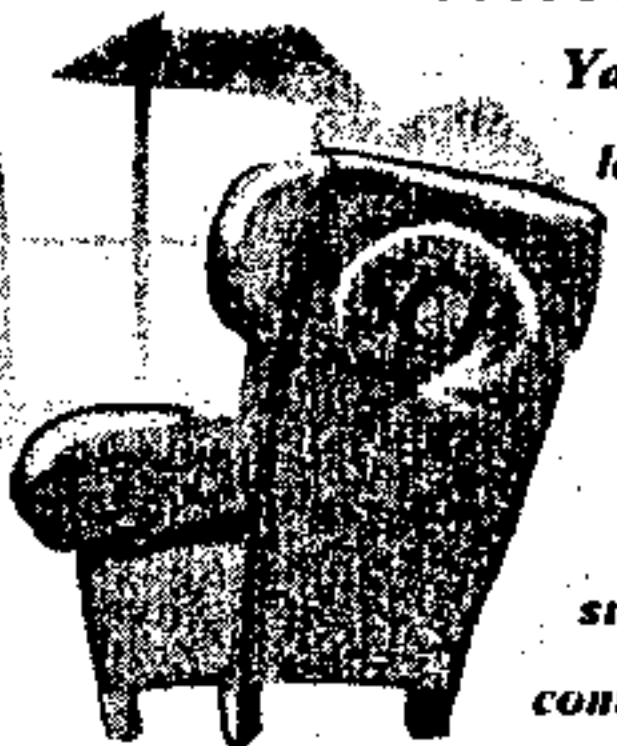

Sistema de Compra Personalizado.

Ya no tendrá que adaptarse más a las limitaciones de las tarjetas convencionales. Olvídense de la rigidez de los débitos a secas y de los créditos prestados. A partir de ahora, su tarjeta de La Caja Rural con el SCP, será la que se adapte a usted dándole la posibilidad de que sobre la marcha y en función a sus posibilidades se fije la forma de pago que más le convenga para cada una de sus compras en función de su importe.

SCP

SISTEMA DE COMPRA PERSONALIZADO



CAJA RURAL

COYUNTURA

Comuniones, un negocio que genera miles de millones de pesetas y que puede arruinar a muchas familias

Toledo. F. Ramírez

La llegada de la primavera no sólo trae el buen tiempo a toda España, en ocasiones, estas fechas se convierten en una «verdadera pesadilla» para miles de familias que deben hacer frente a los gastos que implica la «Primera Comunión» de sus hijos. Poco a poco, este acto, que debería ser un momento importante para los niños, se ha convertido en una muestra de consumismo no sólo para la familia, sino para cientos de personas que son los encargados de controlar este negocio.

Entrar a detallar los factores que han influido para que una «comunión» se haya convertido en una muestra de fastuosidad, es algo que se escapa a los análisis de muchas de las asociaciones de consumidores, de los sindicatos, la Iglesia y hasta a los mismos padres de familia. «Es una barbaridad. Cada vez que repaso lo que llevo gastado hasta el momento, me preocupa. No conocemos el límite cuando muchos de estos gastos son innecesarios», explica María Moreno, madre de familia y que este año deberá hacer frente a la «comunión» de sus dos hijos menores.

María insiste en que el presupuesto que tenía previsto no debía superar las 300.000 pesetas. Hasta el momento y sin incluir los gastos de la comida, ya lleva gastadas 600.000 pesetas. «Mi marido no comprende en qué me he gastado el dinero y por más que repaso lo que he hecho con el dinero, creo que todo se debe a que los comerciantes aprovechan este momento para incrementar los precios», dice.

Anomalías

Por su parte, los sindicatos consideran que los precios que ofrecen muchas de las empresas encargadas del ajuar de los niños «son desorbitados» y por eso recomiendan a los padres de familia buscar la mejor oferta que sea acorde a su presupuesto. Según estudios realizados, se ha podido comprobar que los precios aumentan entre un 20 y 30 por ciento por estas fechas.

Pero no todo son críticas. Los sindicatos reclaman a las autoridades que se controle mejor este tipo de negocios. «No puedes entender cómo en un sitio tienen un precio y en otro, ese mismo traje, ha aumentado en unas 10.000 pesetas», explica un representante de CC.OO., que consi-



Desde la UCE se han dado consejos para evitar gastos excesivos en las comuniones

dera necesario establecer una normas para evitar este tipo de anomalías que afectan, en definitiva, al bolsillo de miles de familias. «Es necesario el control, de lo contrario, en los próximos años, hacer la primera comunión será algo imposible».

Calidad y precio

Desde las empresas, la respuesta no puede ser más rotunda. «Intentamos que los trajes de Primera Comunión sean acordes con el precio que pedimos. Nuestra intención no es hacer el negocio del siglo con este tipo de eventos», asegura Pedro Muñoz Revollo, empresario que posee varias tiendas especializadas en trajes de comunión y de novias.

«Intentamos tener una idea exacta de lo que queremos ofrecer a nuestros clientes y de que los servicios que ofrecemos sean los mejores», dice Muñoz Revollo, que critica la competencia desleal que existe en este sector.

«Lo único que recomiendo es que los clientes vean la calidad de los trajes y comparen con los que les ofrecen en otras tiendas. Siempre vuelven a comprar nuestros trajes».

Consejos

Este negocio, que mueve miles de millones de pesetas cada año, es para la Federación de Consumidores y Usuarios (CECU) de Castilla-La Mancha «un negocio del que se benefician unos pocos». Por eso, recomienda una serie de consejos para aquellas familias que deben afrontar esta situación.

La CECU de Castilla-La Mancha considera que es necesario pedir información previa, antes de tomar una decisión y conocer si existe algún descuento por celebrar la Primera Comunión, ya sea en sábado o domingo. También es importante que se contrate la celebración con antelación, midiendo que en el contrato

se detalle por escrito todas las condiciones de la misma.

Se debe evitar comprar accesorios, como pueden ser los guantes y los bolsitos, caros y poco útiles para los niños. También se pueden elegir zapatos que se puedan teñir para que puedan ser usados una vez pasada la celebración.

En definitiva, lo importante para la CECU es que las personas conozcan diferentes ofertas y opten por la que sea más acorde a su nivel económico. No se puede pretender dar una visión de ostentación cuando no se poseen los medios económicos.

Gastos aproximados

De acuerdo a un estudio realizado por la Federación de Consumidores y Usuarios (CECU), los gastos para la Primera Comunión superan las 300.000 pesetas, cifra que puede estar sujeta a cambios.

Los gastos posibles, de acuerdo a este estudio, pueden ser los siguientes: el vestido de la niña puede estar entre las 15.000 y las 40.000 pesetas. En el caso de los niños, su traje oscila entre las 12.000 y las 25.000 pesetas. A esto se debe sumar la chaqueta para la niña que puede costar entre cinco y diez mil pesetas; los zapatos, unas cinco mil pesetas; los guantes, unas dos mil pesetas; el crucifijo, unas 10.000; la medalla, entre siete y diez mil pesetas; el rosario, de acuerdo a su calidad puede costar entre las mil y las diez mil pesetas; los recordatorios, entre 25 y 100 pesetas unidad; regalos para los invitados entre 100 y 400 pesetas por unidad; y las fotos, eso sin olvidar que el alquiler del vídeo puede costar entre 40.000 a 60.000 pesetas.

El desembolso de la celebración varía mucho en función de las características del lugar elegido. Así, una sala independiente, y entretenimiento para los niños puede llegar a costar unas 10.000 pesetas por comensal, pero también se pueden encontrar locales en los que el precio por invitado se sitúa en torno a las cuatro mil pesetas.

Estos son los gastos que se calculan realizan miles de familias durante los primeros meses del año que deben cumplir con este sagrado sacramento que se ha convertido en un gran negocio para muchas de las empresas de la región especializadas en estos eventos

MOTOR

Máxima QX SS, nuevo acabado en el buque insignia de la empresa Nissan

DESDE este mes de mayo, el modelo más equipado y potente de la gama «Maxima QX», buque insignia del amplio surtido de turismos Nissan, recibe un nuevo acabado exterior, confiriendo a este vehículo una imagen más exclusiva y distinguida, con un cierto carácter deportivo. Esta nueva versión comparte el nivel de equipamiento con el «Máxima QX 3.0 SE», pero exteriormente se distingue por el nuevo kit aerodinámico y por las modernas llantas de aluminio.



El nuevo «Máxima QX SS» de Nissan cuenta con un completo equipamiento de serie

Toledo. D. T.
El Nissan «Máxima QX SS» cuenta con un motor de seis cilindros en V, con 24 válvulas y cuatro árboles de levas, alcanza una potencia de 193 CV y un par máximo de 255 Nm. Este moderno y potente propulsor, junto al excelente bastidor, en el que destaca el eje trasero multibrazo con sistema de control lineal MLB, permiten a esta gran berlina alcanzar los 210 kilómetros a la hora, con absoluta seguridad y encomiable aplomo sobre el asfalto, incluso en carreteras reviradas o en trazados con firme irregular.

El completo equipamiento de serie incluye faros antiniebla delanteros y trasero, llantas de aleación, asientos y puertas tapiza-

das en piel, dirección asistida con dureza variable en función de la velocidad, asientos delanteros regulables eléctricamente y calefactables, revestimientos interiores en simil madera, techo solar eléctrico, climatizador automático sin CFC, radiocassette y cargador de CD con antena automática y seis altavoces, ABS, doble airbag, barras de seguridad en las cuatro puertas, cinturones de seguridad con pretensores, sistema antirrobo inmovilizador NATS II y alarma acústica anti-robto, faros delanteros regulables en altura desde el interior y tercera luz de freno.

Adicionalmente, el «Maxima QX SS» incluye el conjunto de spoilers delantero, trasero y laterales en color de la carrocería y,

como opción, pueden montarse unas exclusivas llantas de 16 pulgadas y neumáticos de perfil bajo.

Este espectacular vehículo se mostrará por primera vez en el próximo Salón de Barcelona que se inaugurará el sábado 17 de mayo.

Precisamente, en este importante Salón, la casa Nissan será la que tenga más presencia en el certamen y con mayor número de coches presentes. En el Palacio número uno, dedicado a los vehículos industriales, Nissan expondrá dos camiones de la nueva serie ECO-T, cuatro furgonetas Trade con diferentes acabados y carrozados, diferentes versiones de la Vanette Cargo y dos Nissan Patrol.

BREVES

□ Nuevo modelo de Daewoo, el «Nubira». El «Nubira» es el nuevo sedán de Daewoo que se presenta como un modelo familiar disponible en carrocería de cuatro y cinco puertas, a las que más adelante se unirá una versátil variante «Station Wagon». Daewoo ha creado este nuevo modelo para satisfacer la creciente demanda de los usuarios de vehículos elegantes, confortables y seguros. Durante su fase de desarrollo, en la que se le ha conocido como proyecto J-100, el Centro de Desarrollo Técnico de Daewoo en Inglaterra ha trabajado de forma conjunta con la compañía italiana I.D.E.A para ofrecer un modelo con la nueva imagen de Daewoo.

□ Mitsubishi «Carisma» y «Galant». Mitsubishi Motors presentará en el próximo Salón del Automóvil de Barcelona las nuevas versiones de carrocería del «Carisma» y el «Galant». El «Carisma» cuatro puertas se une a la versión de cinco puertas que se venía comercializando hasta el momento. Además, se añade a la gama un nuevo motor de 1,6 litros, 16 válvulas y 100 caballos de potencia. En el «Galant Station Wagon», Mitsubishi presenta un nuevo concepto de vehículos familiares de estética ágil y deportiva, pero que no renuncian a la versatilidad. Estará disponible inicialmente con el motor 2,5 litros, 6 cilindros en V y 24 válvulas, a un precio de unas 250.000 pesetas más que la versión de cuatro puertas.

□ Ofertas de Seat. Durante este mes de mayo, la empresa española Seat ha lanzado dos interesantes ofertas en sus modelos «Córdoba Dream» e «Inca Van». En el primer caso, se puede adquirir este vehículo por 1.625.000 pesetas con un buen equipamiento (inmovilizador anti-robto, radiocassette con cuatro altavoces, maletero de 455 litros de capacidad y tercera luz de freno). El Seat «Inca Van» de 1.4 litros se puede adquirir en la red de concesionarios de Castilla-La Mancha por 1.212.000 pesetas, contando con dirección asistida.

SOLISS



SEGURO DE AUTOMOVILES

AYUDAS Y CONVOCATORIAS

Empresas

□ **Concurso «Idea» para proyectos empresariales.** Apoyar económicamente las mejores iniciativas empresariales elaboradas por jóvenes menores de 30 años y mujeres sin límite de edad castellano-manchegos es el principal objetivo del concurso «Idea», convocado por la Consejería de Industria y Trabajo.

Este concurso cuenta con un presupuesto de 23 millones de pesetas para premios y para capital inicial, así como con unos 195 millones de pesetas para la financiación de los proyectos seleccionados. Además, un total de 55 entidades empresariales y sindicales, organismos locales, diferentes asociaciones de jóvenes y mujeres o de la propia Universidad regional, entre otras, colaborarán en este certamen prestando gratuitamente todo el apoyo técnico que precisen los autores de los proyectos empresariales.

Cada uno de los proyectos premiados contará con una cuantía mínima de un millón de pesetas, cubriendo hasta el 50 por ciento de las necesidades de inversión para la puesta en marcha de los proyectos.

Los interesados podrán presentar sus proyectos hasta el día 10 de septiembre en cualquiera de las entidades colaboradoras, que se encargarán de gestionar la solicitud para concurrir al concurso.

En la selección de las iniciativas empresariales presentadas se valorará, entre otros factores, la creación de nuevos puestos de trabajo.

Bibliotecas

□ **Gestión de Bibliotecas.** La Consejería de Educación y Cultura impulsará la informatización de 59 bibliotecas municipales de Castilla-La Mancha a través de la entrega gratuita de un programa de gestión bibliotecaria capaz de recibir registros en cualquier base de datos.

Para poder optar a este avance, los Ayuntamientos titulares de las respectivas bibliotecas, tienen que comprometerse a adquirir el equipamiento informático básico (un ordenador con procesador 486 a 59 MHz como mínimo, 8 Mb de RAM y 500 MB de disco duro, lector de CD-ROM, impresora y lápiz óptico) y hacerse cargo del mantenimiento del programa.

Además de la entrega del programa, Educación y Cultura se encargará de la formación de los responsables de las bibliotecas y les suministrará el apoyo técnico básico para la implantación del programa. La incorporación de estos sistemas informáticos posibilitará que en un futuro los usuarios de las bibliotecas puedan acceder al sistema de libro electrónico y a las autopistas de la información.

Para apoyar este proceso de informatización, Cultura ha distribuido entre las bibliotecas un CD-ROM bibliocón más de 300.000 registros para facilitar las tareas de informatización de los catálogos manuales. Este programa se inscribe dentro del Plan estratégico de apoyar los equipamientos de los servicios públicos de cultura.

Agricultura

□ **Anticipos para el cultivo de remolacha.** Los agricultores de Castilla-La Mancha podrán obtener anticipos de hasta 200.000 pesetas por hectárea para el cultivo de la remolacha durante la campaña 1997-98, gracias al acuerdo suscrito entre las asociaciones de cultivadores, la Sociedad Azucarera y siete entidades bancarias de la región. El acuerdo, según el presidente de la Asociación Regional de Remolacheros, Domingo Triguero, permitirá adelantar hasta 200.000 pesetas por hectárea cultivada, 35.000 más que en la anterior campaña, a un interés de entre el 5,75 y el 6,75 por ciento y con una cuota de apertura del 0,5 por ciento. La superficie potencial que puede beneficiarse de este acuerdo asciende a las 10.000 u 11.000 hectáreas, por lo que el total de anticipos en la región podría alcanzar los 2.000 millones de pesetas.

□ **Plan de Ayuda al Viñedo.** La Unión de Pequeños Agricultores de Castilla-La Mancha ha pedido a la Consejería de Agricultura la ampliación del plazo de solicitud de ayudas del Plan de Recuperación del Viñedo, que finaliza el 30 de junio, hasta finales de agosto. Según la UPA, no es de recibo que los agricultores tengan sólo dos meses para solicitar estas ayudas y mucho menos cuando coincide con el verano. Este sindicato considera que la Consejería de Agricultura debería ampliar el plazo, más aún cuando los agricultores desconocen las variedades de uva.

Desarrollo Rural

□ **Proyectos de innovación rural dentro del programa Leader II.** La Junta Directiva del Concejo de Cabañeros (Ciudad Real) ha abierto el plazo para la presentación de proyectos de innovación rural que quieran acogerse a las ayudas que recibirá esta mancomunidad a través de la iniciativa europea Leader II.

Desde el 5 de mayo y hasta finales del año 1999 se podrán solicitar ayudas y asesoramiento para desarrollar proyectos que contribuyan al desarrollo de la zona de Cabañeros, donde está prevista una inversión de 2.500 millones de pesetas: 500 millones aportados por la Unión Europea, otros 300 millones por el resto de las administraciones y 1.700 por la iniciativa privada.

La Junta Directiva del Concejo de Cabañeros será la encargada de estudiar todos los proyectos de los diez municipios de Cabañeros, que deben ser presentados en la sede que la mancomunidad tiene en Horcajo de los Montes.

Los proyectos que se presenten pueden abarcar desde la creación de empresas dedicadas al turismo rural o a la comercialización de productos de la zona hasta la puesta en marcha de iniciativas relacionadas con la recogida selectiva de residuos, entre otros.

CURSOS, FERIAS Y PUBLICACIONES

Expovicaman

Del 22 al 25 de mayo se desarrollará en Albacete la XVII edición de la Feria Agrícola y Ganadera (Expovicaman), que estará dedicada en esta edición a resaltar las actividades de este sector, además de que se complementará con otro tipo de actividades relacionadas con el sector agropecuario. Como es tradición se realizará una exposición de maquinaria, tractores y material agrícola y ganadero, además de subastas de ganado ovino y equino y el II Concurso Regional de Catadores de Alimentos por parejas.

Fercatur

El Pabellón Ferial de Ciudad Real acogerá durante los días 23 al 25 de mayo la Feria de la Caza, Pesca y Turismo (Fercatur 97), que organiza la Fundación Empresarial CEOE-Cepyme, para dar a conocer la provincia y su potencial cinegético y turístico. De la importancia económica de este sector da idea el hecho de que el año pasado se acercaron al recinto ferial más de 12.000 perso-

nas. En esta edición se pretende que el evento tenga un carácter nacional y muchos profesionales de fuera de la provincia ya tienen confirmada su asistencia. Paralelamente, se desarrollarán las Primeras Jornadas Gastronómicas Cinegéticas, además de una convención de revistas especializadas de caza, un concurso de perros, un curso de adiestramiento canino y una conferencia sobre los perros españoles en la caza.

Jornadas sobre la Unión Europea

La ampliación de la Unión Europea a los países del Este y los problemas que de ello pueden derivarse serán los temas centrales de las I Jornadas sobre la Unión Europea que se celebrarán en Toledo el 26 y 27 de mayo, organizadas por el Centro de Estudios Europeos. Las jornadas servirán para analizar el problema más importante de la UE desde que en 1996 se abrió la Conferencia Intergubernamental, su ampliación y los problemas institucionales que se puedan plantear de este hecho. También se abordarán otros asuntos de interés para el futuro

El cervantista José Rosell ha publicado una recopilación de sus «Gremios Toledanos», publicados en los últimos años en ABC

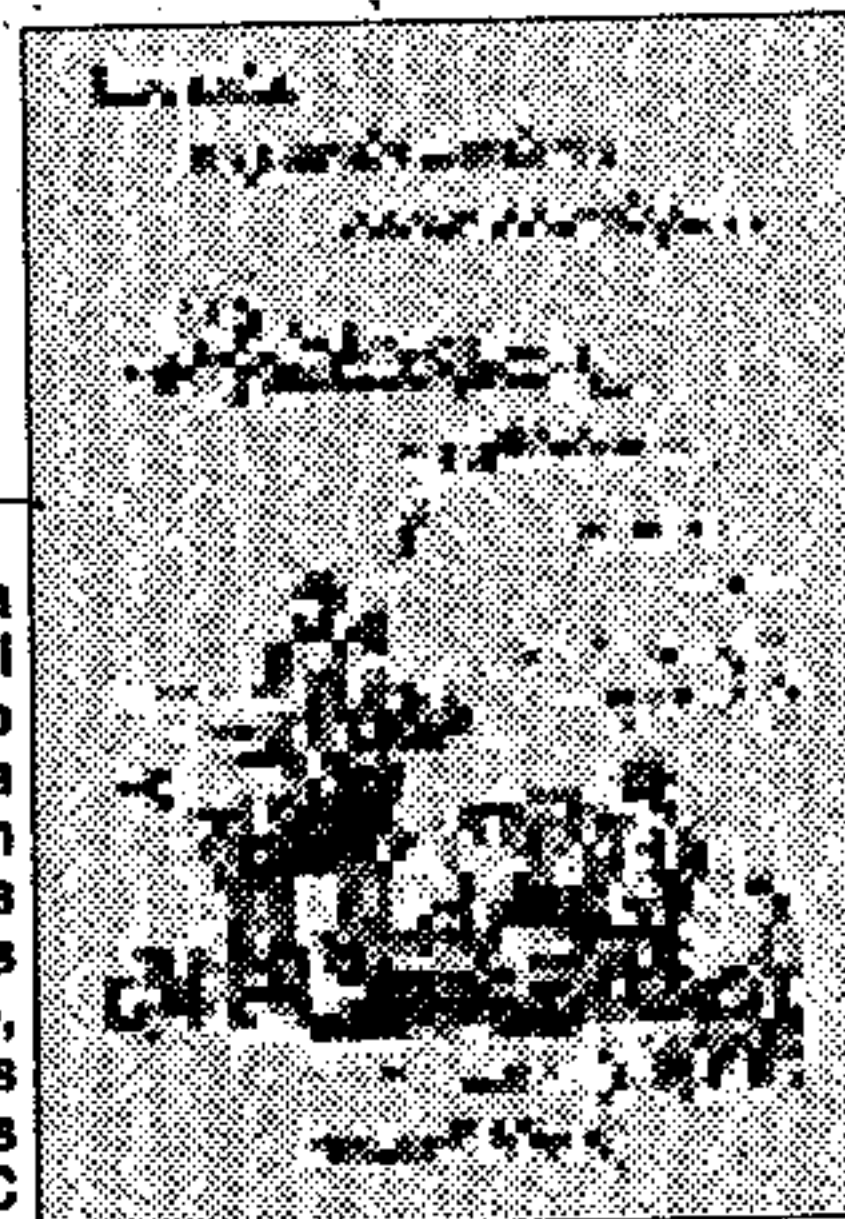

de Europa, como los derechos civiles y sociales y los aspectos institucionales ante la reforma del Tratado de la UE.

«Cervantes, los gremios toledanos...»

«Cervantes, los gremios toledanos y otras zarandajas...» es el título del último libro publicado por el cervantista José Rosell Villasevil que, básicamente, constituye una recopilación de las columnas «bañadas de sencillez y serenidad» que durante los últimos años su autor ha insertado en las páginas de ABC sobre los más variados oficios y la labor de los antiguos gremios. La obra es un homenaje a Cervantes.



trofeo

EN EL MES DE MAYO

- * El corzo, protagonista. Distribución, dónde cazar en España y en el extranjero, los mejores trofeos, su gestión...
- * Los riesgos sanitarios de los cercones de jabalíes
- * Entrevista con un cetrero
- * Amplio resumen sobre la temporada montera
- * Especial chaquetones impermeables: modelos precios, características...
- * Los agarres de la discordia
- * Dudas sobre escopetas
- * Los mejores continentales estuvieron en Andalucía

Este mes, **GRATIS**,
 GUÍA DE HOTELES Y RESTAURANTES.
 Precios, características, teléfonos...
 de más de 800 lugares para dormir y
 comer repartidos por toda España



TROFEO Y TROFEO PESCA PATROCINAN GAME FAIR ESPAÑA

3ª EDICIÓN DE LA FERIA NACIONAL DE LA CAZA, LA PESCA Y LA NATURALEZA
 HIPÓDROMO DE MADRID 9, 10 Y 11 DE MAYO
 VIERNES DE 12'00 A 20'00 HORAS.
 SÁBADO Y DOMINGO, DE 10'00 A 20'00 HORAS.

Actividades: agility, tiro al plato, tiro con arco, tiro con carabina, desfile de rehalas, exhibición de perros de caza, cetrería, exhibición de tiro de Tom Knapp, etcétera.

GAME FAIR ESPAÑA • Tel.: (91) 650 15 54 • Fax (91) 650 04 76

Suscripción a Trofeo: llamadas desde Madrid 379 73 37;
 llamadas fuera de Madrid 902-121-902