

Economía

LAS VENTAS AL POR MENOR EN EL MES DE JULIO CRECIERON EN LA REGIÓN UN 6,3%

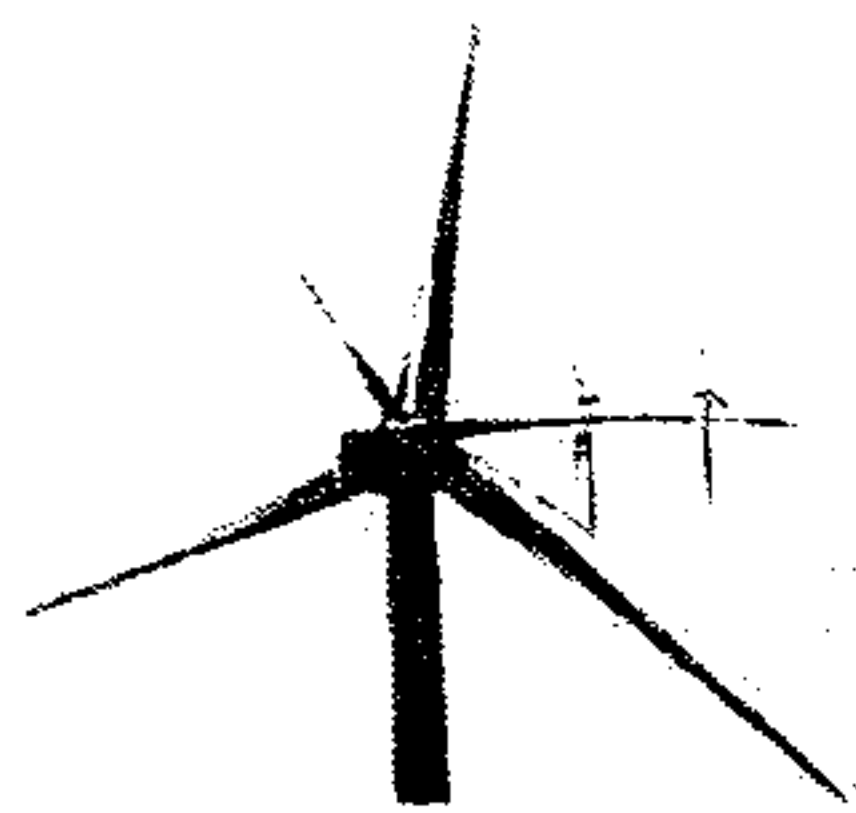

IBERDROLA PONDRÁ EN MARCHA A FINALES DE AÑO UN NUEVO PARQUE EÓLICO EN CUENCA

CHINA ABRE EL MERCADO A LA CARNE DE CERDO ESPAÑOLA TRAS 30 AÑOS CERRADO

Vendimia



Menos uva para recoger

HIPOTECA VIVIENDA JOVEN

Mejorada y sin comisiones de apertura y amortización
Renovada y dándote hasta el **100%**
Diferente, euribor -0,20 los primeros 6 meses
euribor +0,33 el resto*

¿ESTÁIS PREPARADOS?

Infórmate en la Bolsa de Vivienda Joven de la Junta de Comunidades o en cualquiera de las Oficinas de CCM

* Interés nominal 4,42%, TAE 4,51%, en hipoteca a 40 años (interés calculado EURIBOR 1 año + 0,07% FEBRERO 07 Revisión semestral de tipo). Te damos el 80% del valor de tasación de la vivienda y hasta el 100% con garantía adicional. Es necesario tener domiciliada la nómina, contratar seguros de hogar y amortización, y domiciliar al menos 3 recibos en tu cuenta CCM.



VINOS MAREADOS

La mayor parte de los vinos generosos producidos en España recorrieron una ruta marítima hacia Inglaterra que se inició en Cádiz y Málaga fundamentalmente. Los fenómenos que ocurrían en estos vinos en los recipientes de transporte (toneles o botas) tienen mucho que ver con su perfil sensorial y con las actuales prácticas de elaboración y crianza.

Plinio, ya en el siglo I, hablaba de las exelencias de los «vinos mareados», diciendo que esos viajes eran los que les comunicaban el vigor al vino. Son, por tanto, vinos que evocan una tradición marinera y viajera descrita como nadie por intrépidos escritores ingleses, como Lord Byron.

Es tal el aprecio que los británicos sienten por estos vinos que algunas bodegas jerezanas y sanluqueñas, en el siglo XIX, aún mantenían esta práctica cuando el cliente así lo exigía. Es más, los buenos whiskies escoceses presumen de su crianza en botas que antes contuvieron vinos de Jerez y de Sanlúcar de Barrameda.

Creo que la mejor forma de saborear estos vinos es conociendo, antes de llevarse la copa a la boca, la forma en la que han sido elaborados.

Déjeme que les cuente brevemente, a los que no lo sepan, cómo se elabora este vino. La

vendimia es conducida hasta el «almijar» donde, en unos discos de esparto la uva se «solea» durante unas horas para que pierda humedad y de esa manera se enriquezca su contenido de azúcares.

Tradicionalmente la fermentación se realiza en los lagares situados en los viñedos.

Pasados unos meses, los mejores vinos se «encabezan», o sea se les añade alcohol vínico, y aquí es donde yo quería llegar, este alcohol, obtenido por destilación, es el llamado alcohol de boca.

Pero, antes de detenerme en él, permítanme que les concluya la elaboración. Los vinos son introducidos en botas de madera de roble apiladas, dejando un espacio en su interior vacío donde se desarrolla espontáneamente un «velo» de levaduras, que es una fina película sobre la superficie del vino en el que se producen una serie de transformaciones químicas. Por último, la crianza de estos vinos se realiza trasegándolos desde las botas situadas en la parte superior a las más cercanas al suelo que son las que contienen el vino más antiguo y de mayor calidad.

Volvamos al alcohol de boca. Habrán visto ustedes que una de las fotos del verano es la de José Luis Rodríguez Zapatero disfrutando de unas tortillitas de camarones y de una Manzanilla en Sanlúcar de Barrameda. Bueno, pues para que el Presidente pueda retratarse de la misma manera el año que viene, tienen que pasar dos cosas: primero, que gane las elecciones y segundo, que, en las negociaciones de la OCM del vino, defienda a ultranza las ayudas a la destilación, porque el alcohol vínico que había en esa botella de la foto viene de Castilla-La Mancha y sirve para elaborar un vino de hermoso apellido, generoso, que a nosotros,

«Es tal el aprecio que los británicos sienten por estos vinos que algunas bodegas jerezanas y sanluqueñas, en el siglo XIX, aún mantenían esta práctica cuando el cliente así lo exigía».

«Que el vino generoso Manzanilla se siga elaborando con alcohol de boca procedente de Castilla-La Mancha depende de que en las negociaciones sobre la OCM del vino en Bruselas se siga apoyando la destilación».

«Conociendo a los responsables españoles de la negociación en Bruselas, es más que probable que la destilación de nuestros excedentes de vino deje de estar subvencionada».

los castellanomanchegos, nos ofrece una salida comercial de primera importancia.

Que los vinos se mareen en un barco, como decía Plinio, me parece complicado, pero más difícil me parece que el año que viene Zapatero se tome unas sabrosas tortillitas de camarones acompañándolas de una Manzanilla, porque, para

vivir en el Coto como un marqués, a todo tren, con vacaciones pagadas por los contribuyentes, y acercarse a Sanlúcar de Barrameda a saborear tan deliciosa combinación, tiene que ganar las elecciones y, con los tumbos e insatisfacciones que viene dando en su gobierno, es muy difícil que los españoles pongan de nuevo en él su confianza.

Que el vino generoso Manzanilla se siga elaborando con alcohol de boca procedente de Castilla-La Mancha depende de que en las negociaciones sobre la OCM del vino en Bruselas se siga apoyando la destilación.

Nuestra ministra de Agricultura no puede tener otro objetivo en Bruselas, que ganar como sea, luchando, codo a codo con nuestra consejera del ramo, para que la OCM del vino permita la destilación de nuestros excedentes, por ser ésta la única solución viable para una parte importante de los viticultores de Castilla-La Mancha. Si no lo consiguen la situación será muy grave para nuestra vitivinicultura y lo mejor será que dimitan o que las cesen. No puede haber otro modo de purgar semejante culpa.

Aunque, para mí que, conociendo a los responsables españoles de la negociación en Bruselas, es más que probable que la destilación de nuestros excedentes de vino deje de estar subvencionada, lo que para Castilla-La Mancha será una tragedia y para sus viticultores una crueldad.

Acto seguido la ministra y la consejera de Agricultura justificarán su fracaso, como ha hecho la ministra de Fomento con el caos de Cataluña, buscando un chivo expiatorio. Ellas continuarán en sus cargos y nosotros seguiremos deleitándonos con su incompetencia. Que lástima.

CONVOCATORIAS

PREMIOS ECOVIDRIO

VIII Edición de los Premios Periodísticos Ecodividrio. Según las bases del concurso, podrán optar a ellos todos los periodistas en ejercicio y cualquier persona que haya publicado/emitado un artículo en los distintos medios de comunicación españoles. Los galardones se entregarán en las siguientes cuatro categorías: prensa, radio, televisión y medios on-line. Los reportajes que se presenten deben haber favorecido el reciclado en general y, en concreto, el reciclado de residuos de envases de vidrio. El jurado premiará cuatro reportajes (uno por cada categoría), o serie de reportajes realizados por un mismo candidato. Los candidatos pueden ser un periodista o un equipo de un medio de comunicación. Para elegir a los premiados se valorará tanto la calidad periodística como su contribución al incremento de la sensibilización ciudadana en el tema del reciclado. Esta convocatoria abarca a todos los reportajes publicados y/o emitidos entre el 1 de noviembre de 2006 y el 31 de octubre de 2007. Todos los trabajos tienen que haber sido publicados o emitidos en un medio de comunicación español y en alguna de las lenguas oficiales del territorio nacional (castellano, catalán, euskera o gallego). Cada premio tiene una dotación de 3.000 euros.

El jurado estará compuesto por representantes de las Administraciones Públicas, el Ministerio de Medio Ambiente, el sector periodístico, los consumidores y el propio SIG Ecodividrio. Puede considerarse desierta alguna o todas las candidaturas. La participación en el presente concurso supone la aceptación íntegra de las presentes bases. Todos los concursantes renuncian de forma expresa a efectuar impugnación alguna del fallo del premio. Asimismo, no se devolverán los originales recibidos.

Los trabajos pueden ser presentados por los propios candidatos o por terceras personas (pertenecientes al jurado o a distintos medios de comunicación). Cuando el concursante sea un equipo de un medio de comunicación, deberá especificarse el nombre del representante que, en caso de ser premiado, recibirá el galardón.

Los trabajos deberán ser presentados por duplicado, en sobre cerrado y certificado, antes del 31 de octubre de 2007. Las candidaturas se deben remitir, con el nombre, dirección y teléfono del candidato, a la siguiente dirección: Agencia Ketchum/SEIS-Gabinete de Comunicación de Ecodividrio
Ref: Premio Periodístico Ecodividrio
Att: Almudena Santamaria/Belén Monroy
Luchana, 23, 4º
28010 Madrid.
Tel: 91 788 32 00/36/61

MISIÓN COMERCIAL

El Área Internacional de la Federación Empresarial Toledana (Fedeto) está colaborando con el Instituto de Promoción Exterior de Castilla-La Mancha (IPEX), dependiente de la Consejería de Industria, en la organización de una nueva misión comercial con destino a Polonia. El viaje empresarial se realizaría entre los días 1 y 5 del próximo mes de octubre. La información puede recabarse en el Área Internacional de Fedeto. Se trata de la tercera misión comercial impulsada por la organización empresarial, desde que se organizase la primera de ellas en el año 2005. Esto se debe al creciente interés que este país está provocando en el tejido empresarial toledano, debido a la proyección económica y social de Polonia, una de las más crecientes en la Unión Europea.

CERTAMEN

La D.O. La Mancha patrocinará de nuevo el Festival de Cine Europeo «Vinos de Castilla-La Mancha»

El tercer Festival de Cine Europeo «Vinos de Castilla-La Mancha» contará nuevamente con la colaboración de la Denominación de Origen «La Mancha», que además de ser uno de los principales patrocinadores de este evento, que tendrá lugar en La Solana (Ciudad Real) entre los próximos días 16 y 22 de septiembre, también participará de manera directa en la organización de las catas comentadas dirigidas a los visitantes de un festival en el que, como en años anteriores, se proyectarán largometrajes, cortometrajes y documentales, muchos de los cuales tendrán al vino como tema principal.

Este Festival constituye un evento único y novedoso en Europa, pues en todo

el mundo tan sólo existe otro certamen de estas características, el Festival de Cine «Tierra de Vinos» de California (Wine Country Film Festival), con el que el certamen castellanomanchego está hermanado.

Las películas que tomen parte en el concurso optarán a los premios «Hoja de la Vid», en los que distinguirán el premio del jurado y el premio especial del público, estando ambos divididos en tres categorías: largometraje, documental, cortometraje y cortometraje manchego.

El programa de actividades del III Festival de Cine Europeo Vinos de Castilla-La Mancha también seguirá contando con las actividades paralelas al Concurso habituales de las dos últimas

ediciones (exposiciones, mesas redondas y charlas coloquio, exposiciones, ciclo «cine en el recuerdo», taller de guión, jornadas de cine infantil en educación y valores y, por supuesto, las catas-concurso Vinos de Cine), además de alguna que otra sorpresa.

Entre los vinos premiados en la pasada edición se encontraban numerosas marcas acogidas a la Denominación de Origen, como el Yugo Airén 2005 de la Cooperativa Cristo de la Vega de Socuéllamos; el Tinto Tempranillo Ojos del Guadiana 2005 de la Cooperativa El Progreso de Villarrubia de los Ojos; el espumoso Mantolán Brut de Vinícola de Tomelloso; o el tinto crianza Los Galanes de la Cooperativa Santa Catalina de La Solana.

El Festival está organizado por el Patronato Municipal de cine de La Solana y la Fundación Lumière.



Miguel Ángel Pozas

El alcalde de Manzanares, Miguel Ángel Pozas, y el consejero de Industria, José Manuel Díaz-Salazar, han prorrogado por dos años más el convenio de colaboración para la promoción de actividades empresariales en el polígono industrial de la localidad. Según los datos aportados por el Ayuntamiento, en este momento se encuentran ocupadas un total de 285 parcelas — 12



Magdalena Valerio

La consejera de Turismo y Artesanía, Magdalena Valerio, anunció durante la celebración en la localidad de Taravilla de la XI Fiesta Ganchera, la posibilidad de constituir en torno a esta fiesta uno de los itinerarios turísticos literarios o cinematográficos que se están creando en Castilla-La Mancha, puesto que, según Valerio, esta comarca reúne las condiciones necesarias para estas rutas. — 13



Primera aula «Red Conecta» de Toledo, promovida por Afemjo

La Fundación Esplai, Microsoft y la Asociación para el Fomento del Empleo de los Jóvenes de Castilla-La Mancha (Afemjo) inauguraron el martes la primera aula «Red Conecta» de Toledo, un centro que acogerá el desarrollo de dos proyectos, el de acceso a las nuevas tecnologías para aquellos jóvenes que buscan empleo y «Conecta Joven», una iniciativa que forma a adolescentes para que estos enseñen a personas mayores.

Energía

La Consejería de Industria y Sociedad de la Información ha puesto en marcha el Teléfono de la Energía, un nuevo servicio de atención a ciudadanos, asociaciones y empresas para atender la demanda creciente de información relacionada con la energía. Esta iniciativa también responde al liderazgo que posee Castilla-La Mancha en materia de renovables. El número de teléfono habilitado es el 902 101 480 y será atendido por dos personas de lunes a viernes.

Página 8

Siniestralidad

Los sindicatos UGT y CC.OO. estudian la convocatoria de una movilización que «sensibilice a esta Administración, que está callada y parada cuando batimos récord de siniestralidad laboral». Según UGT de Albacete, el índice de incidencia de accidentes laborales por número de trabajadores en esta provincia es superior al de la media nacional, con diez accidentes mortales en una población activa de 168.900 personas.

Página 10

El Ayuntamiento de Ciudad Real recaudó en el primer semestre 189.103 euros a través de tributos

J.Y.
CIUDAD REAL. Un total de 189.103 euros fueron recaudados por el Ayuntamiento de Ciudad Real en el primer semestre de 2007 a través de la Concejalía de Hacienda tras la aplicación y cobros de varios tributos municipales.

El concejal del área, Miguel Ángel Rodríguez, señaló que de conformidad con el Plan de Inspección de los Tributos municipales para 2007, en los primeros meses de año se iniciaron las actuaciones de inspección del Impuesto sobre el Incremento de Valor de los Terrenos (plusvalía), la Tasa por Entrada de Vehículos a través de las Aceras (Vados), la Tasa por Recogida Domiciliaria de Basura, la Tasa por Ocupación de Terrenos (terrazas) y el Impuesto de Actividades Econó-

micas en los polígonos industriales de Ciudad Real.

En cuanto a la plusvalía, se hicieron comprobaciones de las transmisiones sujetas al impuesto desde el 1 de octubre de 2005 al 30 de septiembre de 2006, ya que «de todos los tributos mencionados, se trata del que requiere una mayor tarea administrativa, habiéndose realizado liquidaciones por importe de 121.314 euros y las correspondientes sanciones por importe de 26.865 euros», informó el edil.

Vehículos y basura

En lo que respecta a las tasas por entrada de vehículos y la tasa de basura, la deuda liquidada fue de 27.170 y 13.752, respectivamente, mientras que del resto de tributos enunciados en el Plan de Inspección para



Miguel Ángel Rodríguez

2007, las tareas de comprobación se iniciaron recientemente por lo que sus resultados se conocerán durante el segundo

semestre del año.

El concejal de Hacienda valoró muy positivamente estos datos ya que según sus propias palabras «en la actualidad, el Plan de Inspección se ha cumplido en un 85 por ciento y se ha descubierto deuda que sin estas actuaciones no habría revertido en las arcas municipales, es decir, en beneficio de la ciudad».

Rodríguez recordó, por último, que la Sección de Inspección es una de las que ha obtenido la Certificación de Calidad ISO 9001 dentro de la Concejalía de Hacienda, por lo que el cumplimiento de dicho plan está fijado en los indicadores de la ficha de procesos de la citada sección y se enmarca dentro de los mismos compromisos de calidad en los servicios que el resto de la Concejalía.

Agricultura

El PP de Ciudad Real calcula que los productores de melón y sandía de la provincia perderán entre 50 y 60 millones de euros en esta cosecha por los bajos precios de los productos en origen. El responsable del área de Agricultura del PP de Ciudad Real, José María Molina, explicó que la gran cantidad de producto excedente de esta campaña ha hecho la caída de los precios de los productos, que se venderán en torno a los 10 céntimos de euro por kilo, cuando no deberían haberse vendido a menos de 25.

Página 15

DELEGADO: Antonio González Jerez

REDACCIÓN Calle Barrio Rey, 9. 1º Teléfono: 925 28 44 07. Fax redacción: 925 25 29 20. Fax publicidad 925 22 61 73

REDACCIÓN TALAVERA Avenida de Toledo, 31. 2º. Teléfono y Fax 925 82 32 75

SUSCRIPCIÓN Y COLECCIONABLES:

902 33 45 55

Una cosecha inferior a la del año pasado y la falta de mano de obra marcan la campaña

Las condiciones climatológicas que ha sufrido el viñedo durante este año han repercutido en la cosecha de uva, que será inferior en las principales zonas productoras, Ciudad Real y Toledo, aunque se vaticina una gran calidad

J. Y., P. H.

A vendimia ha comenzado en Castilla-La Mancha con varios frentes abiertos. Por un lado, la falta de mano de obra que puede condicionar la recogida, pues muchas explotaciones se encuentran sin trabajadores suficientes para afrontar con éxito toda la campaña; y por otro, la falta de acuerdo en Valdepeñas para fijar el precio del

kilo de la uva. A ello se añade el descenso este año de la cosecha, por las condiciones climatológicas que ha sufrido el campo en los últimos meses, y la incertidumbre que viven los viticultores ante la inminente reforma de la OCM del vino que, en su borrador inicial, no es beneficiosa para los intereses castellano-manchegos.

En cuanto a la previsión de cosecha, ha sido la Unión de Cooperativas Agrarias, Ucaman, la organización que ha realizado una primera estimación. Considera que será de 2,6 millones de hectolitros inferior a la del pasado año. El grueso de este descenso se acumulará en las provincias de Ciudad Real y Toledo, donde se estima

un descenso de 1,9 y 1,1 millones de hectolitros respectivamente. En la otra cara de la moneda se sitúan Albacete y Cuenca, donde se estima una subida de unos 400.000 hectolitros que compensarían, en parte, el descenso general que se aprecia en la mayoría de las explotaciones.

Según las estimaciones de Ucaman, las bajadas más notables corresponderían a las variedades blancas, cuya producción descenderá en torno a un 22%, mientras que las variedades tintas podrían incrementarse aproximadamente en un 6%, resultando una pérdida global de producción en Castilla-La Mancha de un 11,2% respecto a la campaña 2006/2007.

¿Quién recogerá la uva?

En las últimas campañas, la falta de mano de obra para recoger la uva se ha convertido en un quebradero de cabeza más para los agricultores. Aunque hay suficientes trabajadores para poder afrontar con garantías la recogida, la mayoría no son legales, por lo que el problema se multiplica. Los asentamientos de inmigrantes irregulares en varias localidades de la región se han sucedido este verano. Desde la organización agraria Asaja se ha responsabilizado al Gobierno de que los agricultores no puedan contratar de forma legal a los inmigrantes que necesitan, unos 20.000 más de los que están ya trabajando en toda la región y ha advertido que «los agricultores no dejarán en el suelo la uva por no tener trabajadores legales para recogerla». La Unión de Pequeños Agricultores (UPA) ha realizado un llamamiento a la calma «porque la inmensa mayoría, más de 100.000 explotaciones necesitan mano de obra, y tenemos el convencimiento de que ésta es contratada con arreglo a la legislación vigente y en las condiciones laborales más favorables».

CC.OO. de Albacete recuerda a los empresarios agrícolas que desde abril de este mismo año existe la posibilidad de contratar a trabajadores rumanos y búlgaros porque son ciudadanos comunitarios, aunque necesitan un permiso para trabajar. Según el sindicato, el número de solicitudes registradas ante la Subdelegación del Gobierno es inferior al número de trabajadores que las organizaciones agrarias entienden que van a necesitar para la vendimia. Estos datos, según CC.OO. demuestran «el desinterés y la dejadez por parte de los empresarios, que no han sido capaces o no han querido prever el número de temporeros que iban a necesitar y llevar a cabo el procedimiento adecuado para que estas personas trabajen en condiciones regulares».



Los viticultores se quejan de que no encuentran mano de obra suficiente para recoger la uva



Ucaman sitúa la producción de la cosecha 2007/2008 en 20,5 millones de hectolitros, repartidos entre 8,7 millones de hec-



La vendimia en la región se generalizará a partir del próximo lunes

FOTOS: F. SIMÓN

tolitros de vino tinto, 8,2 millones de hectolitros de vino blanco y 3,6 millones de mosto.

Aparición del mildiu

Las causas de este descenso en el volumen estimado de la cosecha de este año se debe, principalmente, a las condiciones climatológicas que han acompañado el año. Así, la humedad y suavidad que han caracterizado al otoño o el invierno sin frío excesivo; la larga primavera, con nula incidencia en heladas, meses de abril y mayo muy lluviosos con episodios tormentosos (lluvias torrenciales y pedriscos en amplias comarcas, como la Mancha Central y Manchuela); y el verano relativamente suave, sin excesivo calor, han tenido sus consecuencias sobre la vid.

La aparición desde primavera de numerosas enfermedades criptogámicas, con episodios de mildiu en muchos casos de incidencia grave, y problemas prácticamente generalizados de oidio en todas las zonas, con mayor incidencia en variedades tintas, también ha

colaborado para la reducción de la cosecha 2007/2008.

En Toledo, el delegado de Agricultura, Gustavo Martín, aseguraba que la cosecha será algo más baja, con una disminución de entre un 15 y un 20%, «pero de mayor calidad que el año anterior».

Según Martín, las comarcas más afectadas por esta reducción serán las de las tormentas de mayo, en concreto, pueblos como Quintanar de la Orden, Madridejos, Ocaña, Mora, donde las pérdidas rondarán entre el 30 y 35%. Las lluvias de mayo perjudicaron la cosecha donde cayó granizo, pero en las otras zonas «el agua vino muy bien y eso aumenta la cosecha».

También señaló que la humedad propició el ataque de mildiu, principalmente en la zona de La Mancha, lo que ha afectado a las producciones aunque, en su opinión la cosecha va a ser de mayor calidad, lo que repercutirá en los vinos.

Este año la vendimia en la provincia de Toledo se ha retrasado respecto al año pasado, al haber hecho menos calor du-

rante el mes de agosto y la uva no haber madurado suficiente. En estos momentos en algunas localidades de la provincia, como en Villanueva de Alcarde, ya se está recogiendo la uva blanca.

Ciudad Real

La vendimia en la provincia de Ciudad Real se caracterizará por una cosecha ligeramente inferior a la del año pasado, en torno a los nueve millones de hectolitros frente a los de 9,5/10 millones de hectolitros de la vendimia anterior.

Del total castellanomanchego, Ciudad Real ocupa el 40% de la producción vitivinícola que el año pasado se situó en cerca de 24 millones de hectolitros, así como a nivel nacional la región representa más del 50% del total de la cosecha que en 2006 alcanzó los 40,02 millones de hectolitros.

El secretario provincial de Asaja, Florencio Rodríguez, indicó que los niveles de recogida tendrán un descenso del 15% en uva blanca y de un 10% en

Pasa a la página siguiente

OCM del Vino: Una reforma a la medida del viticultor

EFE

TOLEDO. La semana pasada las Cortes de Castilla-La Mancha celebraron un pleno donde se acordó por unanimidad apoyar al Gobierno regional en sus negociaciones ante la Comisión Europea para lograr una OCM del Vino cuyo principal eje sea el viticultor, que apueste por la diversificación de producción y que mejore la promoción y comercialización de los vinos.

Este acuerdo —alcanzado al final del debate general sobre la OCM del Vino celebrado en la Cámara autonómica— se plasmó en una propuesta de resolución conjunta firmada por los dos partidos con representación en las Cortes, PSOE y PP, y fue «celebrada» por el presidente regional, José María Barreda, quien la consideró «un buen camino» para retomar las negociaciones en Europa.

Barreda explicó que las cinco premisas por las que se rige su Gobierno ante la OCM del Vino son garantizar la renta de los agricultores, la diversificación en la producción que genera la vid, la promoción y mejora de la comercialización, la unidad de todo el sector y liderar la posición de España en este reivindicación.

Arranque de viñedo

En la resolución, apoyada por los 44 diputados asistentes al pleno, PSOE y PP coinciden en que el arranque de viñedo no debe ser el eje alrededor del cual gire la reforma y tiene que ser un hecho voluntario para el viticultor y valorar la reducción del 50% en el número de hectáreas previstas inicialmente.

Asimismo se oponen «rotundamente» a la liberalización de las plantaciones a partir de 2013 y a la «drástica» eliminación de las ayudas a la destilación y al mosto después de la entrada en vigor de la nueva OCM, si bien en este punto, como quedó constatado a lo largo del debate, el PSOE propone un periodo transitorio de adaptación, mientras que el PP defiende la no eliminación. En cuanto al presupuesto, en el acuerdo alcanzado por ambos grupos, defienden el mantenimiento de la partida que se ha venido destinando al sector y se oponen a que una parte pase a engrosar el presupuesto de De-

sarrollo Rural, si bien durante el debate el PP aseguró no entender cómo el Gobierno se conforma con el mismo presupuesto habiendo entrado dos países nuevos en la UE.

Donde hubo plena sintonía entre ambos partidos durante el debate fue en que las primas al arranque de viñedos deben ser iguales para todos los países de la Unión y que la futura OCM debe contemplar «salidas dignas» para quienes quieran abandonar el sector y también «soluciones de futuro» para los que deseen continuar.

Prima a la diversificación

La consejera de Agricultura, Mercedes Gómez, anunció que el Gobierno de Castilla-La Mancha va a llevar a Europa una propuesta para la creación de «una prima a la diversificación vitícola que mejore la renta de los agricultores», cuya negociación con el Ministerio de Agricultura «está muy avanzada» y que cuenta con el apoyo de organizaciones agrarias.

Anunció que el próximo día 12 asistirá en el Parlamento Europeo a una audición con cooperativas y organizaciones agrarias sobre el OCM del Vino, a la que asistirá con el mismo ánimo que la ha impulsado a asistir a los demás foros, que es lograr que el borrador actual «no tenga nada que ver» con el presentado el pasado 4 de julio.

En representación del PP lideró el debate la diputada regional por Albacete Encarnación Naharro, quien responsabilizó al presidente del Gobierno, José Luis Rodríguez Zapatero, y a su ministra de Agricultura de que «tengamos la peor propuesta de reforma posible».

Criticó «las muchas idas y venidas a Europa para unos resultados tan nefastos», afirmó que «los agricultores ven con desasosiego la propuesta de la Comisión» y que «no hay unidad en el sector y el Ministerio es incapaz de aglutinar las distintas posturas».

Naharro pidió al Ejecutivo castellano-manchego que «eche más fuerza, coraje, rigor y seriedad» para sacar adelante una OCM beneficiosa para la región, ya que si prospera la propuesta actual «España perderá anualmente 124 millones de euros, con respecto a los últimos años, lo que supone unas pérdidas del 27%».

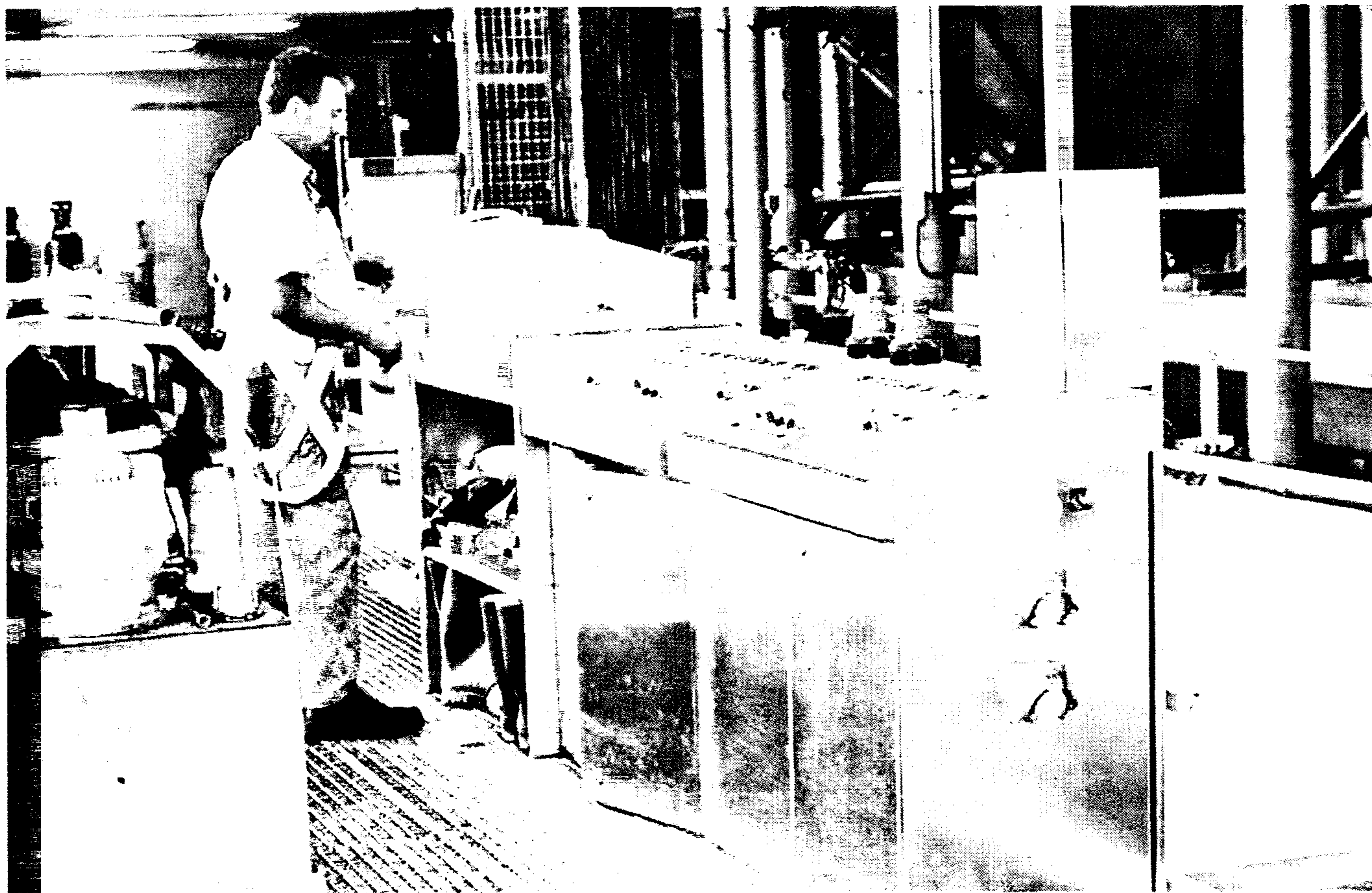

Félix Solís S.A. ha invertido más de 3 millones de euros en mejorar los ocho descargaderos de la bodega de Valdepeñas

Viene de la página anterior
tinta, si bien se compensará con la calidad que será muy buena «en términos generales», aseguró.

El inicio de la campaña en la provincia ha empezado esta misma semana y se ha retrasado quince días a causa de las condiciones climatológicas registradas en los últimos meses con temperaturas más frescas que correspondería, lo que ha «influido en la maduración y cuaje del fruto». Rodríguez explicó en que se ha iniciado la recogida de variedades y uva tinta en la línea que van demandando las bodegas a la hora de elaborar los vinos y mostos de la máxima calidad que se están comercializando a buen nivel en el mercado tanto interno como exterior.

De todas maneras, la vendimia en Ciudad Real se generalizará el 10 de septiembre en toda la provincia como en las zonas tradicionalmente vitivinícolas de Tomelloso y Valdepeñas con la comentada tendencia a la baja en uva blanca y con una recogida irregular en la tinta.

En cuanto a la distribución de la producción, el portavoz de Asaja señaló que será desigual en función de las zonas, ya que «han influido mucho las condiciones meteorológicas y las enfermedades como el mildiu». Así, habrá algunos pue-

blos como Villarrubia de los Ojos, Daimiel, Las Labores, Pedro Muñoz, Alcázar o Socuéllamos cuya cosecha será inferior porque fueron zonas muy afectadas por las fuertes tormentas del pasado mes de mayo.

Por otro lado, el portavoz de Asaja alertó de la difícil situación que atraviesa el sector vitivinícola que está soportando unos costes de producción superiores entre 0,07 y 0,09 por kilo a los precios fijados por los industriales para la presente campaña de vendimia.

Para Rodríguez si no se pone en valor la materia prima con medidas que aumente los precios de origen de la uva, el sector está abocado a su desaparición.

En cuanto a la polémica surgida en los últimos días sobre la contracción de mano de obra extranjera, Florencio Rodríguez aseguró que «hay que tranquilizarse y tenemos que colaborar todos los sectores para que los inmigrantes sean contratados de forma digna». También solicitó que la normativa que regula estas contrataciones «tiene que ser flexible teniendo en cuenta que la provincia produce el 50% del vino de la región, y ésa el 50% del vino de España».

Precio de la uva

Los productores de la Denominación de Origen Valdepeñas han rechazado la propuesta de los industriales sobre el precio de la uva para la presente campaña de vendimia, que pasa por aplicar el mismo diferencial de referencia que el año pasado sobre el precio que se pague en la Denominación de Ori-

gen Mancha.

La propuesta, según informa Efe, y que supone aplicar el diferencial del año pasado, un 11% más sobre la blanca y un 24,6% sobre la tinta respecto a los precios de la Denominación de Origen La Mancha, es considerada «inadmisible» por los agricultores de la Denominación Valdepeñas.

Según las fuentes consultadas, Valdepeñas no puede estar supeditada a la zona vitivinícola más cercana en la que se producen vinos de mesa y añade que los precios de la uva no pueden ser, un año más, inferiores a los costes de producción. Los representantes de las organizaciones agrarias reclaman 0,42 euros por kilo de uva tinta, una cantidad que han calculado en función de la graduación óptima para los vinos con marchio Valdepeñas, que se sitúa en los 13,5 grados, lo que supondría pagar 0,03 euros por kilogramo.

En el caso de la uva blanca, los productores piden 0,24 euros por kilo, ya que la graduación adecuada para esta zona es de 12 grados, lo que supondría 0,019 euros por kilogramo.

Los viticultores no están dispuestos a transigir hasta que los bodegueros dejen de tomar como referencia para la uva de la Denominación de Origen Valdepeñas el precio de la de Mancha.

En los últimos días, las protestas se han sucedido en Valdepeñas, con el vuelco de cachos de uva frente al Consejo Regulador. En las reuniones previstas durante esta semana se confía en llegar a un acuerdo.

4,6 millones de kilos en sólo un día en Félix Solís

Con 14 días de retraso en relación al año pasado, Félix Solís, S.A. inició el martes la campaña de vendimia en su bodega central de Valdepeñas. Ese día empezó a recoger el fruto de las 400 hectáreas de viñedo propio de las fincas Los Molinos y Viña Albali y uva de las variedades merlot, syrah y tempranillo de secano de los viticultores que confían en esta bodega a la hora de entregar sus uvas.

La vendimia a mano en las fincas propias de Félix Solís, S.A. marca siempre el inicio de la campaña. En éstas, las tareas de recolección se prolongan por espacio de unos 40 días, gracias a contar con una cuadrilla de unas 70 personas.

Para esta campaña de vendimia, los más de 4.000 viticultores que entregan su uva en Félix Solís, S.A. verán reducidos considerablemente los tiempos de espera, una vez que se han completado las obras de mejora de los ocho descargaderos de la bodega (4 de blanco y 4 de tinta). En total, se han invertido más de 3 millones de euros tras la colocación de nuevas prensas neumáticas, tolvas herméticas y el conjunto de la maquinaria de bodega. Con las mejoras iniciadas el año pasado, es posible moltar uva hasta 800.000 kilogramos a la hora. Las previsiones de la bodega son de recoger una cantidad similar de cosecha a la de 2006, año en el que se recogieron 80 millones de kilos de uva tinta y 50 millones de kilos de uva blanca, siendo una de las bodegas españolas que más uva recoge, llegando a superar los 4,6 millones de kilos en sólo un día.

Una de las principales novedades para la campaña de vendimia de Félix Solís, S.A., que mantiene su punto de recogida de uva blanca en Daimiel, es la apertura de un nuevo punto de recogida de uva tinta en Moral de Calatrava, concretamente en la bodega de Ramón Sánchez Ordóñez, donde se ha venido recogiendo tan sólo uva blanca en los últimos 20 años. Para este punto hay una previsión de recogida de uva de unos 12 millones de kilos de uva blanca y unos 2,5 millones de uva tinta.

Los productores de la D.O. Valdepeñas han rechazado la propuesta de los industriales sobre el precio de la uva para la presente campaña de vendimia

LA DERIVA DE LA CIUDAD DEL TRANSPORTE

El desdoblamiento de la CM-101 y la problemática conversión de 2,2 millones de metros cuadrados altamente protegidos en industriales, obligan a la Cámara de Comercio de Guadalajara a buscar otra ubicación de la Ciudad del Transporte

Carlos Alberto García Llorente

Secretario General de la Cámara de Comercio e Industria de Guadalajara



El Proyecto de la Ciudad del Transporte se empezó a fraguar a finales de los 90, momento en el que con el consenso de todos los agentes políticos, económicos y sociales se presentaba a los medios de comunicación y a la sociedad de Guadalajara, el denominado Plan Estratégico del Corredor del Henares. En el marco de los trabajos de redacción de dicho Plan, se contemplaron una gran variedad de proyectos e iniciativas, entre los que destacaba por encima de los demás, por su importancia e idoneidad en la privilegiada ubicación geoestratégica de Guadalajara, el denominado «Ciudad del Transporte», consistente en una gran actuación logística con plataforma intermodal.

Dicho proyecto fue contemplado con enorme interés por esta Cámara de Comercio, pues entendimos que podría ser un elemento clave en la promoción y fomento del desarrollo económico de nuestra provincia, que es una de nuestras objetivos fundamentales.

Por ello, en el año 2003 se llevó a efecto un estudio de viabilidad específico para esta actuación, auspiciado por la Cámara de Comercio y por la Junta de Comunidades de Castilla La Mancha, cuyas conclusiones fueron presentadas públicamente en otoño de dicho año.

En el citado estudio se proponían cuatro posibles alternativas de localización para la Ciudad del Transporte, entre las que finalmente se optó por la denominada Alternativa 1, que se corresponde con los terrenos situados inmediatamente al norte de la Radial R-2 y al oeste de la CM-101, en términos de Marchamalo y Guadalajara.

En base al citado estudio de viabilidad, la Cámara de Comercio inició los trabajos para el desarrollo de la «Ciudad del Transporte», que culminaron a mediados de 2004, momento en el que se presentó ante los ci-

tados Ayuntamientos un Programa de Actuación Urbanizadora.

La relativamente buena marcha que hasta ese momento llevaba el Proyecto, empieza a tomar en ese momento una inquietante deriva, que en buena medida ha alterado los parámetros de decisión que llevaron a elegir este emplazamiento como el más idóneo para esta actuación. En efecto, inmediatamente después de presentado el Proyecto ante los citados Ayuntamientos, éstos decidieron paralizar su tramitación por entender que era necesario tramitar con carácter previo una Modificación Puntual del Plan General.

Para ello, ambos Ayuntamientos debieron pactar un convenio de actuación concertada y posteriormente redactar el documento de Modificación Puntual. Dicho documento a fecha de hoy sigue sin contar con aprobación definitiva, por lo que la tramitación del PAU presentado por la Cámara de Comercio continúa bloqueada.

Esto ha provocado que en los tres años de espera se hallan desarrollado o estén en curso de desarrollo otros suelos industriales en la zona, entre los que podemos señalar el Polígono «El Ruiseñor» en Guadalajara (1.500.000 metros cuadrados de superficie cuya obra de urbanización se prevé iniciar a finales del presente año); El Polígono Industrial «Henares» Ampliación 2ª Fase en Marchamalo (a desarrollar por Sepes y con cerca de 90 hectáreas) y El Sector SI-20 en Cabanillas del Campo (a desarrollar por una empresa privada y con cerca de 100 hectáreas).

Si se considera que para muchos operadores logísticos no resulta necesario estar a pie de ferrocarril y les basta implantarse en un entorno relativamente cercano, estas casi 300 hectáreas de suelo industrial próximo pasarían a ser competidoras directas de «La Ciudad del Transporte», que ya nace con el handicap de ir en el furgón de cola en cuanto a grado de desarrollo. Así, estos polígonos industriales se beneficiarían de los servicios que contempla esta actuación (aparcamientos de camiones; estación intermodal...) cuyo coste de ejecución es muy elevado (sola-

mente el coste de ejecución de la estación rondaría los 25 millones de euros) sin tener que repercutir estos costes sobre sus parcelas.

Y de aquí nace una primera interrogante sobre el proyecto: en este contexto de sobreoferta de suelo industrial en la zona, ¿es lógico apostar por una actuación de más de 200 Has?

En principio, parecería lógico plantear una reducción de la superficie de la misma, máxime considerando que la coyuntura económica actual no resulta tan optimista como la que teníamos hace tres años y que los costes de financiación han subido considerablemente desde entonces. Sin embargo, aquí surgiría un segundo problema como es el alto coste de implantación de la actuación por la falta absoluta de infraestructuras de servicios urbanos.

En efecto, los terrenos fueron escogidos por su privilegiada localización en el frente a la R-2 y buenas comunicaciones con las zonas industriales existentes, con las que se espera crear fuertes sinergias. Sin embargo, tenían como aspecto negativo la citada falta de servicios. Así, es necesario construir una nueva depuradora, una subestación eléctrica, un depósito de agua, etc, cuyos costes totalizarían los 30 millones de euros.

Una parte de este coste es fijo y relativamente independiente del tamaño de la actuación, por lo que si se decidiera una reducción del ámbito, la repercusión sobre las parcelas finalistas podría ser muy importante.

Esta situación se ha visto agravada como consecuencia de que la Modificación Puntual en trámite considera imprescindible que los promotores corran con los gastos de desdoblamiento de la carretera CM-101 en el tramo comprendido entre el enlace de la Ronda Norte hasta el enlace norte previsto para la Ciudad del Transporte. En total son casi 4 km de nueva autovía, cuyo proyecto entraña una enorme complejidad técnica, sobre todo en el tramo más cercano a Guadalajara, y que incrementará notablemente los ya abultados costes de conexiones exteriores.

Asimismo, la Modificación Puntual en trámite prevé incre-

«Inmediatamente después de presentado el Proyecto ante los citados Ayuntamientos, éstos decidieron paralizar su tramitación por entender que era necesario tramitar con carácter previo una Modificación Puntual del Plan General»

«Los terrenos fueron escogidos por su privilegiada localización en el frente a la R-2 y buenas comunicaciones con las zonas industriales existentes, con las que se espera crear fuertes sinergias»

«Nos encontramos con casi 300 hectáreas de suelo industrial en un estado de desarrollo más avanzado y un riesgo cierto de saturación de mercado»

mentar la cesión de aprovechamiento a los Ayuntamientos del 10% al 15%, lo que evidentemente también repercute negativamente sobre el coste de parcela resultante.

Otro efecto colateral del largo trámite administrativo que está llevando la clasificación de los terrenos, es que los propietarios de suelo han aprovechado este tiempo para agruparse y constituir sendas agrupaciones de interés urbanístico. Como seguramente conocerán muchos de nuestros lectores y asociados, la vigente Ley del Ordenación del Territorio de la Comunidad de Castilla-La Mancha otorga un derecho preferente de desarrollo de las actuaciones urbanísticas a aquellos propietarios de suelo que aglutinen más del 50% de la propiedad. Dado que este es el caso de dichas agrupaciones, las mismas pretenden hacer uso de ese derecho legítimo que les otorga la Ley en su propio de interés, de forma que en el último año han iniciado un procedimiento de subasta entre distintos promotores, por el que apoyarán a aquél que mejores condiciones económicas les ofrezca, para lo que valoran

tres aspectos: mejor oferta de pago en metálico y en especie de los terrenos y la oferta más barata por urbanizar los terrenos, además de la obligación de urbanizar el conjunto de los terrenos en un plazo determinado.

Obviamente, nada hay que objetar a las pretensiones de los propietarios de suelo, que simplemente utilizan las herramientas que la Ley les otorga para conseguir el máximo beneficio, pero resulta evidente que esto sólo lleva a un encarecimiento del precio de parcela y, quizás, a una merma en las calidades finales de urbanización.

Por lo tanto, en este momento nos encontramos con casi 300 hectáreas de suelo industrial en un estado de desarrollo más avanzado y un riesgo cierto de saturación de mercado, en el que el precio de venta de parcela pasará a ser un factor determinante para su correcta comercialización; unos notables costes de implantación por falta de los servicios básicos, que se han visto agravados por la exigencia de desdoblamiento de la CM-101 y por el incremento en un 5% sobre el 10% de cesión de aprovechamiento a los Ayuntamientos; y, finalmente, las elevadas pretensiones que los propietarios, perfectamente agrupados, tienen sobre el valor de suelo.

El resultado empresarial de la Ciudad del Transporte en esta coyuntura es más que previsible: simplemente catastrófico. Será imposible competir con los suelos más cercanos, pues sus costes de implantación son sensiblemente menores (así los costes de urbanización del polígono El Ruiseñor son notablemente más bajos y cuentan con una edificabilidad lucrativa superior; el Polígono a desarrollar por Sepes fue expropiado a un precio muy bajo y el nivel de servicios que se le exige no es equiparable a la Ciudad del Transporte).

Por esta razón, la Cámara de Comercio ha iniciado el estudio de otras alternativas de ubicación y de implantación para su proyecto de Ciudad del Transporte de acuerdo a las siguientes variables: buena localización y acceso, preferentemente a la A-2; posibilidad de conexión ferroviaria; mayor disponibilidad de servicios urbanos y estructura de propiedad del suelo simplificada. Asimismo, también se considerará la actual clasificación del suelo, evitando, en lo posible, actuar sobre suelos de especial protección con el fin evitar problemas medioambientales y administrativos.

Un teléfono para atender la demanda de información

Aunque no sirve para realizar ningún tipo de tramitación, la Dirección General de Industria y Energía ha dispuesto un «Teléfono de la Energía» para atender la creciente demanda de información tanto de particulares como de empresas

ABC

La Consejería de Industria y Sociedad de la Información ha puesto en marcha el Teléfono de la Energía, un nuevo servicio de atención a ciudadanos, asociaciones y empresas para atender la demanda creciente de información relacionada con la energía.

Esta iniciativa también responde al liderazgo que posee Castilla-La Mancha en materia de renovables: «Es necesario que una región, en la que gran parte de su gestión está vinculada a la generación de la energía, tenga asociada la prestación de un servicio completo y de calidad, destinado tanto a los empresarios como a los usuarios, de información vinculada a la energía», asegura en la presentación de este servicio el director general de Industria y Energía, Benito Montiel.

El número de teléfono habilitado es el 902 101 480 y será atendido por dos personas de lunes a viernes de 9.00 a 14.00 en hora-

rio de verano, que se extenderá de 16.00 a 19.00 en horario de invierno; el servicio está ubicado en la sede de la Agencia de la Energía de Castilla-La Mancha (Agecam), en Toledo.

El Teléfono de la Energía ha pasado por un período de pruebas de dos meses, tiempo en el que se ha analizado el perfil de la demanda en la que destacan tres hechos.

El primero es que la mitad de las llamadas las realizan particulares, el 51%, mientras que las empresas hacen hasta el 35%; que los temas consultados responden mayoritariamente al interés que despiertan las iniciativas lanzadas desde la Consejería de Industria (Plan Renove de Electrodomésticos...) y cuestiones relacionadas con las energías renovables, entre las que destacan las instalaciones solares fotovoltaicas; y en tercer lugar, que las cuestiones planteadas se pueden resolver inmediatamente.

Según el gerente de Agecam, Luis Antonio Martínez, durante el período de pruebas se ha comprobado que hasta el 80%

de las llamadas se han resuelto en el acto, bien por teléfono bien por correo electrónico.

El objetivo, con el servicio ya operativo, es fomentar más el uso de las nuevas tecnologías para atender esta demanda de información y que ésta no se vincule necesariamente a iniciativas específicas. El fin es concienciar a toda la sociedad de la importancia de hacer un uso correcto de la energía y de la necesidad de fomentar las renovables.

Para dar respuesta a todas las cuestiones el Teléfono de la Energía dispone de tres grandes bases de datos: toda la información recogida y asociada a la estadística energética de Castilla-La Mancha; información relativa al servicio de información geográfica que proporcionan la Consejería de Industria y AGECAM y finalmente información que recopila y clasifica la Agencia de la Energía de Castilla-La Mancha.

La perspectiva en los primeros meses es tener en torno a 30 ó 40 llamadas diarias además de consultas a través de correos electrónicos.



Innovación

El director general de Industria y Energía explicaba durante la presentación del teléfono que Castilla-La Mancha además de ser líder en producción de energía renovable tiene como objetivo ser líder en tecnología, innovación y conocimiento vinculado a la energía. Recordó que es la segunda región en generación de energías limpias y que la inversión hasta finales de 2008 rondará los 5.000 millones de euros. Con estas cifras, dijo, el reto es, por un lado, tener una región líder en renovables «y potenciar el conocimiento asociado a este liderazgo para convertirlo en empresas de servicios en el sector industrial aprovechando la cantidad y la calidad de las inversiones realizadas en este sector».

Un nuevo parque eólico de Iberdrola en Cuenca

Iberdrola, a través de la empresa Energías Eólicas de Cuenca, participada en un 62,5% por la compañía, pondrá en marcha a final de este año el parque eólico de Muela Cubillo, en la provincia de Cuenca. Esta nueva instalación renovable de la empresa en Castilla-La Mancha estará ubicada en el municipio de Alcalá de la Vega y contará con una potencia de 50 megavatios (MW)

El parque eólico de Muela Cubillo va a requerir una inversión de 60 millones de euros y va a estar equipado con 25 aerogeneradores de última generación del modelo G87 de Gamesa, de 2 MW de potencia nominal. Está previsto que la instalación evacue la energía eléctrica

generada en la red a través de la subestación de Olmedilla.

Iberdrola asegura que está realizando una gran inversión en el sector de la energía renovable en Castilla-La Mancha. En la actualidad cuenta con 51 parques eólicos construidos que suman una potencia de 1.717 MW. Además, tiene ubicado en Toledo su Centro de Operación de Energías Renovables (CORE), que controla todos los parques eólicos, minicentrales hidráulicas y subestaciones asociadas de la empresa en el mundo.

La compañía ha cerrado el primer semestre de 2007 con una potencia mediante energías renovables de 6.826 MW, cifra que ya representa el 17% de la capacidad operativa total de la empresa y que consolida la posición de la compañía a la cabeza del mercado eólico mundial.

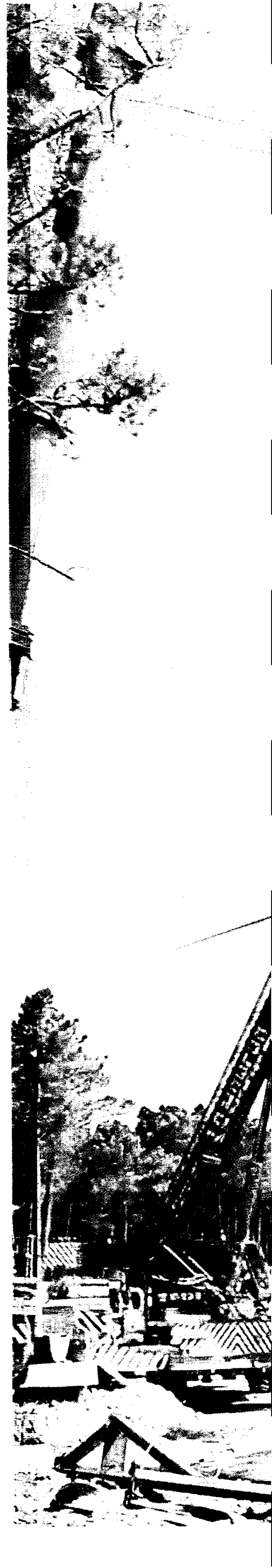



Operarios de Iberdrola proceden al montaje de uno de los molinos del parque eólico de Muela Cubillo

Caja Madrid

Aumenta el negocio en la región

Al cierre del primer semestre del año, el volumen de negocio de Caja Madrid en Castilla-La Mancha superó los 8.500 millones de euros, anotando un crecimiento del 22,2% respecto a junio de 2006. La sólida progresión del crédito y el buen ritmo en la captación de recursos han contribuido a la positiva evolución de la actividad bancaria.

El crédito a clientes se elevó un 27,3% sobre junio de 2006, hasta superar los 4.000 millones de euros, 861 millones de euros más en términos absolutos interanuales. Continúa destacando el crédito para la financiación de la vivienda, que creció a una tasa del 20,3% en los últimos doce meses. El crédito al consumo creció a tasas del 20,9%, mientras que el crédito a empresas registró un nuevo impulso, anotando un incremento del 42,2%. A 30 de junio de 2007, el ratio de morosidad continúa registrando niveles reducidos, situándose en el 0,55%. Los recursos gestionados de clientes se elevaron un 16,0% sobre el mismo mes del año anterior, hasta superar los 4.418 millones de euros.

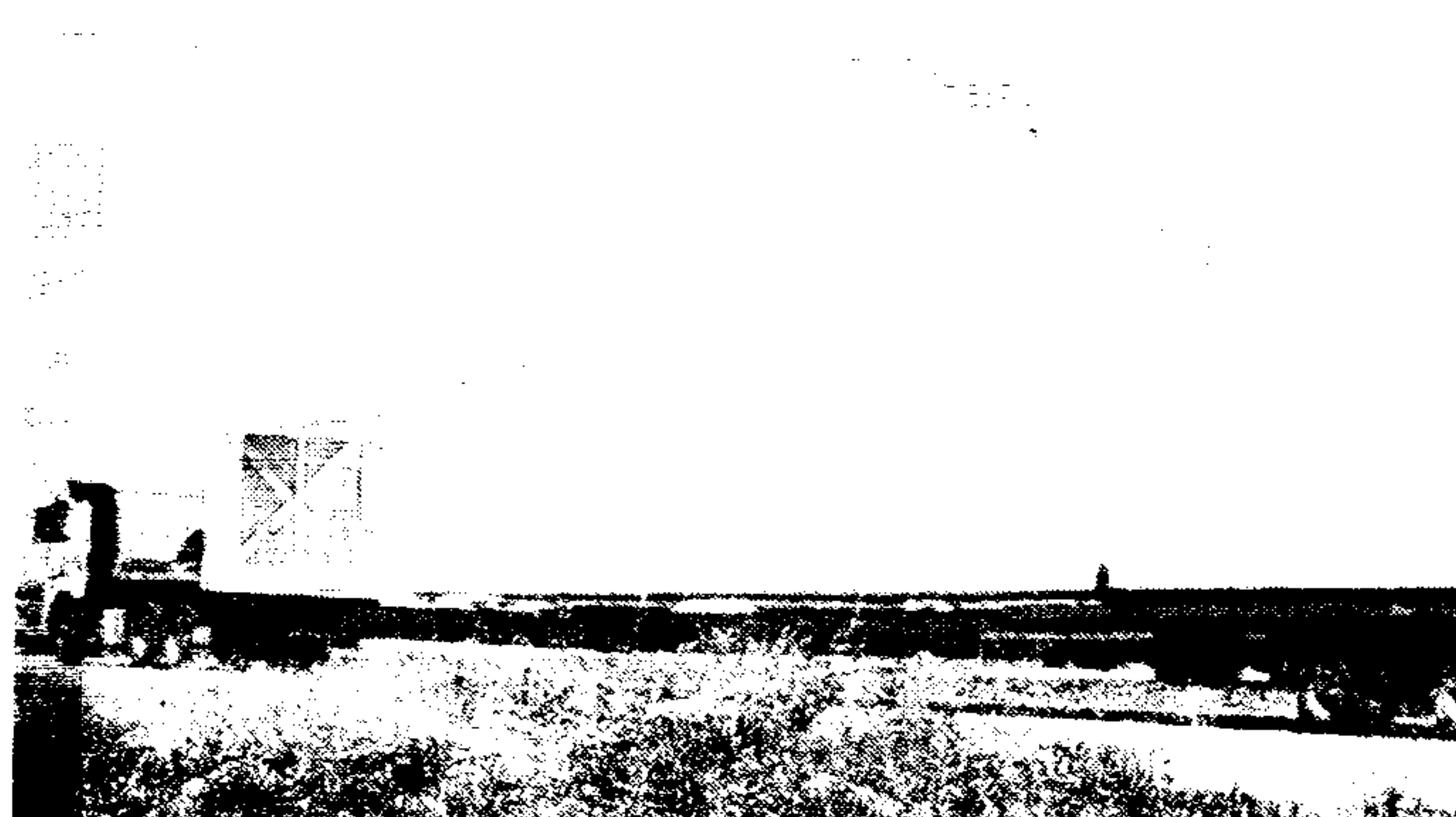

Un camión traslada la estructura desde Tomelloso a Zaragoza

ANRO

Nuevas estructuras para Zaragoza

La empresa de Tomelloso, Anro, especializada en la fabricación y montaje de grandes estructuras metálicas, está construyendo actualmente para uno de los nuevos espacios urbanos de Zaragoza ocho grandes faros-tótem, de 32 metros de altura, equivalente a una casa de más de diez pisos, que se convertirán en uno de los nuevos símbolos arquitectónicos de la capital aragonesa. La obra ha sido encargada por la constructora Sacyr a Anro, y las piezas están siendo

trasladados, tras ser construidas, desde Tomelloso al Parque Empresarial Puerto Venecia, al sur de Zaragoza en unos camiones especiales. Cuando llegan a su destino, las estructuras se izan con grandes grúas sobre sus bases cuadradas, de tres metros de lado, anclándolos con hormigón al suelo.

Los faros-tótem, de 48 toneladas de peso cada uno, serán los nuevos símbolos de este complejo empresarial y comercial de Zaragoza y están contruidos en acero, de 12 milímetros de espesor y en una sola pieza, fabricada en los grandes talleres que Anro tiene en la localidad ciudadrealeña de Tomelloso.

Ayudas

32 millones de euros para 712 empresas

La Consejería de Industria y Sociedad de la Información ha otorgado en el primer semestre de 2007 unos 32,8 millones de euros en ayudas a 712 empresas recién creadas, que han realizado inversiones o que han reforzado algunas de sus líneas de trabajo, según

informa la Junta. Estas ayudas han favorecido en este mismo período de tiempo una inversión de 157,7 millones de euros. En cuanto al empleo, estos incentivos han permitido el mantenimiento de 4.479 empleos y la creación de otros 1.707 puestos de trabajo. Se conceden ayudas para fomentar la inversión, la innovación, la calidad, el diseño, la cooperación interempresarial y el comercio exterior.

TERMOSOLAR

Martínez Guijarro conoce las instalaciones de Iberdrola en Puertollano

J. Y.

CIUDAD REAL. El consejero de Medio Ambiente y Desarrollo Rural, José Luis Martínez Guijarro, apostó en Puertollano por la generación de energía limpia y reiteró el compromiso del presidente regional, José María Barreda, de que en 2012 «toda la energía que se consume en Castilla-La Mancha sea de fuentes renovables».

Martínez Guijarro visitó las obras de la central termosolar de Iberdrola en Puertollano, cuyos técnicos explicaron que en este momento ya se ha realizado un 25% de movimiento de tierras, y según las previsiones técnicas, se espera que a finales de octubre los movimientos de tierra estén al 80%.

La central, que generará un número importante de puestos de empleo, poseerá un área de captación solar de cerca de 290.000 metros cuadrados y ocupará aproximadamente 135 hectáreas de terreno. Además, el diseño se ha realizado de tal forma que se consigue minimizar al máximo las pérdidas de radiación por sombras proyectadas.

La energía del sol es limpia, renovable y tan abundante que la cantidad que recibe la Tierra en treinta minutos es equivalente a toda la energía eléctrica consumida por la humanidad en un año. Así, Martínez Guijarro explicó que Puertollano es la ciudad de la energía, «y si se estudia su historia se observa claramente la evolución de las fuentes de energía, desde la minería, el gas, los combustibles y ahora el Sol», lo que ha convertido a la ciudad en un referente internacional en el desarrollo de la energía solar.

Esta central, la primera planta termosolar de Castilla-La Mancha y la segunda en España, evitará la emisión de 40.000 toneladas de CO₂ y con ella se contribuirá a evitar la situación que vivimos con el cambio climático, indicó Martínez Guijarro.

En su opinión, «incrementar nuestra masa forestal con el compromiso del presidente Barreda de plantar veinte millones de árboles y la mejora de nuestros bosques, a través de tratamientos selvícolas, harán que aportemos nuestro grano de arena para contrarrestar el cambio climático», afirmó.



Desde el Gobierno se asegura que los inspectores de trabajo han visitado más de 6.700 obras para comprobar su seguridad

La Junta asegura que ha visitado 6.700 obras para comprobar la seguridad

ABC TOLEDO. Ante las críticas recibidas de los sindicatos, la Consejería de Trabajo y Empleo ha salido al paso con una nota de prensa en la que asegura que los técnicos de prevención de riesgos laborales han realizado más de 6.700 visitas a obras de construcción desde que se pusiera en marcha, en agosto de 2005, el plan específico para vigilar las condiciones de seguridad en este sector.

Concretamente, los técnicos de la Consejería han efectuado 6.753 visitas para comprobar que los trabajos se llevan a cabo con las necesarias condiciones de seguridad. Todas estas visitas se reparten del siguiente modo durante este período de tiempo: 1.139 obras en 2005, 3.227 en 2006, y 2.387 hasta junio de 2007.

«Este plan fue acordado con los agentes sociales como medida para luchar contra los accidentes laborales de este sector, de especial gravedad, motivados por la principal causa que los provoca, las caídas de altura», asegura la Junta.

El programa consiste en una primera visita a la obra por parte de los técnicos de prevención de la consejería de Trabajo y Empleo, en la que se analizan las condiciones de seguridad de la misma, informando al empresario de las circunstancias a subsanar que son comprobadas en una segunda visita.

Requerimientos

Según la información facilitada en la Comisión Regional de Seguridad y Salud Laboral, se llevaron a cabo 6.520 requerimientos en primera visita, de los que se dio traslado a la Inspección de Trabajo en 169 casos por no subsanar las observaciones efectuadas por los técnicos.

Las causas principales que motivaron dichos requerimientos estaban vinculadas a protecciones en altura de cubiertas, huecos, protecciones personales o andamios.

La construcción seguirá siendo una prioridad de actuación del Gobierno de Castilla-La Mancha en materia de seguridad y salud laboral por ser un sector de que ocupa al 18 por ciento del empleo, con más de 108.000 trabajadores a junio de 2007, y con una accidentalidad en torno al 32 por ciento.

Los sindicatos reclaman más inspectores

EFE

Los sindicatos UGT y CC.OO. estudian la convocatoria de una movilización de envergadura «que sensibilice a esta Administración, que está callada y parada cuando batimos récord de siniestralidad laboral».

Los secretarios provinciales de CC.OO. y UGT Albacete, Francisco de la Rosa y Eduardo Mayordomo, respectivamente, acudieron a la concentración sindical ante las puertas de la Confederación de Empresarios de Albacete (FEDA) pa-

ra protestar por el último accidente mortal en el trabajo ocurrido la pasada semana en la provincia. En dicho siniestro perdió la vida un trabajador de la construcción, de origen ecuatoriano, que afrontaba su primer día de trabajo y que, según Mayordomo, «no había recibido ninguna formación».

El dirigente de UGT reprochó a la consejera de Trabajo que «no haya abierto la boca para tomar ninguna medida ni para llamar a los agentes sociales, sindicatos y patronal, para intentar poner en marcha las medidas que venimos demandando». Francisco de la Rosa denunció que «después de 12 años de ley de prevención de riesgos laborales ni la Administración ni las asociaciones empresariales se han tomado en serio esto».

«Vamos a tomar las medidas necesarias, que vamos a denunciar todo lo que sea denunciabile, con nombres y apellidos y si hay negligencias en la Administración las dejaremos en evidencia y si la administración regional no está haciendo nada porque haya más inspecciones en materia de salud laboral lo denunciaremos públicamente», advirtió.

Por ello, los sindicatos estudian convocar una gran movilización, dijo De la Rosa, quien precisó que todavía «hay que engranarla regionalmente y

concretarla».

Los sindicatos pidieron a la Administración que incrementen la plantilla de inspectores laborales en la provincia, que «cada vez va a menos», puesto que había siete trabajadores y este verano se redujo a seis.

El responsable de CC.OO. denunció que «con los inspectores que hay ahora mismo en Albacete no se cubre ni el 10% de la tarea que tendrían que hacer en siniestralidad y, además, tienen que trabajar en otras áreas como seguridad social o contratación».

Apuntó también que «si hay empresarios o asociaciones empresariales que se atreven a decir que los trabajadores nos "automatamos" también lo vamos a denunciar energicamente».

Con esta última afirmación respondió a las declaraciones que el presidente de FEDA, Artemio Pérez, realizó hace unos días, después de la concentración de los sindicatos, en ese caso para protestar por la muerte de un agricultor que falleció electrocutado en Almansa.

En este contexto, indicó que, pese al rechazo mostrado por Artemio Pérez, las concentraciones siguen realizándose ante la puerta de FEDA, «porque FEDA representa a los únicos que son responsables, según la Ley, en materia de prevención de riesgos».

La incidencia de accidentes laborales en Albacete dobla la media nacional

UGT de Albacete ha criticado que el índice de incidencia de accidentes laborales por número de trabajadores en esta provincia es superior al de la media nacional. Es de 5,92 (diez accidentes mortales en una población activa de 168.900 personas), mientras que la media nacional es de 2,847 (580 trabajadores fallecidos, según los últimos datos, para una población activa de 20.367.300 habitantes). Además, en la región el índice se situaba, en referencia a los datos de la Comisión Regional de Seguridad, en 4,909, lo cual, a juicio de UGT, demuestra que «el trabajo en materia de seguridad laboral en la región no se ha encaminado en la dirección adecuada». UGT sigue demandando «más contundencia y eficacia en las medidas en materia de prevención de Salud Laboral» y critica que el hecho de que la incidencia en Albacete doble la media nacional demuestra «que la contundencia no es real y que las medidas adoptadas no repercuten en beneficio de la salud laboral de nuestros trabajadores».

AJE

Habrán nuevas acciones formativas sobre habilidades directivas

J.Y.

CIUDAD REAL. Dentro del programa formativo de la Asociación de Jóvenes Empresarios de Ciudad Real, el pasado mes de agosto concluyó el curso de Habilidades personales y directivas bajo la dirección de SEC Consultores.

Según la organización, los alumnos pusieron de manifiesto su alto grado de satisfacción, por lo que se realizarán nuevas ediciones de la citada acción con el objetivo de utilizar por parte de las empresas interesadas los créditos a la Formación de la Seguridad Social, lo que evitará el gasto que una formación específica de esta categoría implicaría.

AJE Ciudad Real pretende con estas convocatorias ofrecer una formación de calidad en lo que es uno de los principales proyectos de la ejecutiva que preside Juan Ángel Martínez Anguita, con el fin de que los asociados de AJE no se vean obligados a desplazarse a grandes capitales para acceder a una formación puntera y específica para empresarios y directivos de empresas.

El curso de Habilidades Directivas desarrollado en AJE ha girado entorno a la Dirección por Motivación; Dirección de Equipos de Alto Rendimiento y Técnicas de Negociación. Dirigido «a la carta» para jóvenes empresarios y directivos de sus empresas asociadas se ha caracterizado por la gran calidad formativa.

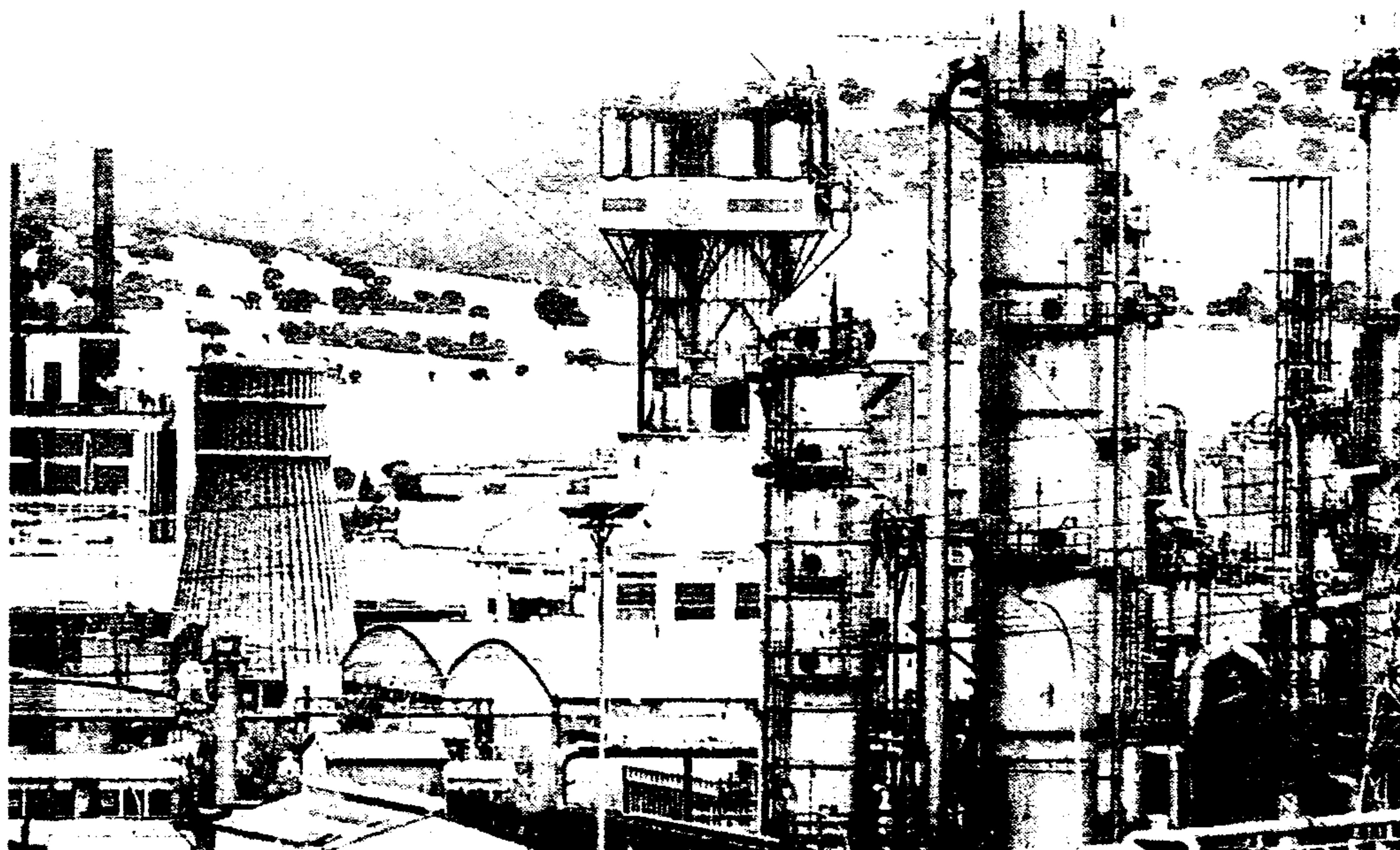

Repsol anima a la inserción laboral de los jóvenes en el Complejo Petroquímico de Puertollano

30 jóvenes se incorporan a la bolsa de empleo de Repsol YPF

J.Y.

A bolsa de empleo de Repsol YPF de Puertollano recibió recientemente la incorporación de 30 jóvenes que, tras su periodo de preparación, están cubriendo las bajas e incidencias que se registran en la plantilla de la planta. Estos alumnos, la mayoría de la comarca de Puertollano, iniciaron el pasado mes de febrero cursos de formación de Operador de Plantas Químicas y Operadores de Seguridad para trabajar en la refinería de Repsol YPF, unos estudios que concluyeron el pasado mes de julio.

En el curso de Operador de Plantas Químicas participa-

ron 25 alumnos y otros cinco en el de Operador de Seguridad. En la primera fase del curso, de 350 horas, los alumnos recibieron formación teórico-práctica, que se imparte en colaboración con el colegio Salesiano.

Posteriormente, los jóvenes realizan 650 horas de formación práctica en las diversas plantas de la refinería, tutelados por personal de la compañía que ha supervisado su proceso de formación. Cincuenta horas se han dedicado a formación específica en seguridad.

Estas acciones formativas han estado dirigidas a alumnos con el título de Formación Profesional o Ciclo Formativo de Grado Superior y se enmar-

can dentro del interés de Repsol YPF por mejorar la formación de los jóvenes con un doble objetivo. Por un lado, avanzar en la cualificación de la plantilla de la compañía, y por otro, promocionar la formación de los jóvenes de la comarca de Puertollano en oficios con una fuerte demanda en el mercado que les abren unas buenas expectativas de inserción laboral.

Desde Repsol YPF se está realizando una campaña informativa para animar a las jóvenes de Puertollano y de la comarca a cursar especialidades industriales de formación profesional con vistas a su posible inserción laboral en el Complejo Petroquímico.

COMERCIO

Las ventas al por menor en julio en la región crecieron un 6,3 por ciento

ABC

TOLEDO. Las ventas del comercio al por menor han crecido en el mes de julio en Castilla-La Mancha un 6,3% respecto al mismo mes del año anterior, una vez eliminado el efecto de la inflación, según los datos hechos públicos por el Instituto Nacional de Estadística.

El crecimiento regional está por encima de la media de España que en el mismo mes ha registrado un crecimiento del 3,3%. Estos datos indican que Castilla-La Mancha es la Comunidad Autónoma con mayor incremento interanual de sus ventas a precios constantes tras Extremadura.

En cuanto al empleo, el índice de ocupación del comercio al por menor ha experimentado un ascenso del 2,2% en el mes de julio en la región, dato que también se sitúa por encima de la media nacional que en el mismo mes ha tenido un crecimiento del 1,6%.

Una vez conocidos estos datos, el consejero de Industria y Sociedad de la Información, José Manuel Díaz-Salazar, ha destacado que Castilla-La Mancha es una de las regiones más dinámicas en el sector ya que viene registrando de forma continuada crecimientos tanto en volumen de venta como en creación de empleo.

Recordaba las políticas de apoyo a este sector con medidas como el Plan Integral de Comercio y la Ley del Comercio Minorista.

La Cámara de Toledo impartirá un docena de cursos gratuitos para desempleados

ABC

TOLEDO. El Centro de Formación de la Cámara de Comercio e Industria de Toledo ha lanzado una nueva oferta formativa para este mes de septiembre en la que se han programado una docena de cursos gratuitos para desempleados, que se impartirán mayoritariamente en Toledo.

Los cursos se enmarcan dentro de cuatro grandes áreas: Informática y Telecomu-

nicaciones, Recursos Humanos, Comercio Exterior y Unión Europea y Turismo. La delegación cameral de Villacañas también ofertará un curso de Formador Ocupacional.

Los cursos de Informática y Telecomunicaciones comenzarán a impartirse el día 24 y son los siguientes: Técnico auxiliar en Diseño Gráfico (669 horas) y Analista Programador (439 horas). Ambos se desarrollarán de lunes a viernes.

El déficit comercial siguió aumentando en el primer semestre del año

ABC

TOLEDO. Las exportaciones de Castilla-La Mancha crecieron un 4,6% en el primer semestre del año, mientras que las importaciones se incrementaron en un 32,5%, lo que supone una balanza de pagos negativa. Según los datos ofrecidos por el Instituto Español de Comercio Exterior (ICEX) de la región en su Informe del mes de junio de 2007.

Al haber alcanzado las exportaciones de Castilla-La Mancha un total de 1.423,6 mi-

llones de euros y las importaciones 3.886,1 millones de euros, la balanza de pagos supone un saldo negativo de 2.462,6 millones de euros.

Ciudad Real ha sido la provincia más exportadora hasta junio de 2007, alcanzando los 459,2 millones de euros, y la que ha experimentado mayor incremento (25%). En segundo lugar, Toledo ha exportado un total de 333 millones de euros y Albacete, en tercer lugar, ha alcanzado los 303,5 millones de euros, seguida por Guadala-

ra, con 264,3 millones de euros, y Cuenca con 63,4 millones.

La provincia con mayor dinamismo importador sigue siendo Guadalajara, que hasta junio del presente año ha incrementado su volumen en más de un 50% con respecto al mismo periodo del año anterior, alcanzando casi los 2.692 millones de euros. A esta provincia le sigue muy de lejos Toledo con 635,1 millones de euros, lo que supone una disminución en el volumen de sus importaciones de un 9,3%.

Se amplía la promoción en Manzanares y Almansa

J. Y., ABC

El consejero de Industria y Sociedad de la Información, José Manuel Díaz-Salazar, y alcalde de Manzanares, Miguel Ángel Pozas, han prorrogado por dos años más el convenio de colaboración para la promoción de actividades empresariales en el polígono industrial de la localidad (fase 1ª y 2ª).

Este polígono industrial, promovido por Sepes, ocupa en las dos fases una superficie de 1.142.451 metros cuadrados distribuidos en 330 parcelas. El desarrollo de este polígono industrial a lo largo de los dos últimos años puede calificarse de positivo puesto que se han vendido la totalidad de las parcelas.

En cuanto al nivel de ocupación de las mismas, según los datos aportados por el Ayuntamiento, en este momento se encuentran ocupadas un total de 285 parcelas con una superficie de 1.011.755 metros, lo que supone el 86,4% del total de parcelas y el 88,6% de la superficie

industrial del polígono.

A lo largo de los dos últimos años se han llevado a cabo un total de 16 proyectos empresariales en el marco del convenio de colaboración. Los sectores más representativos de las empresas son alimentación y bebidas, industria metalmecánica, comercialización y distribución, auxiliar de la construcción y confección.

Dotación de suelo

Este tipo de convenios los viene desarrollando la Administración regional consciente de la importancia que tiene el asentamiento de empresas en suelo adecuadamente dotado y de la coordinación que debe haber entre administraciones, en este caso las corporaciones locales.

Esta ordenación también favorece los procesos de información, asesoramiento, prestación de servicios, cooperación entre empresas y la eficacia de las dotaciones de tratamiento medioambiental, factores necesarios para mejorar la competitividad empresarial y el desa-

rollo económico compatible con el medio natural.

En cuanto al polígono industrial de Almansa, el consejero y el alcalde de la ciudad, Antonio López Santos, han firmado la addenda por la cual se amplía el ámbito de aplicación del convenio de colaboración existente para la promoción de las fases 1 y 2 del polígono industrial «El Mugerón». En la actualidad, estas dos fases están divididas en 263 parcelas que suman una superficie de 411.454 metros cuadrados, con el 15'6% pendiente de ocupación.

Se amplía por dos años más el convenio firmado en junio de 2005 para la promoción de actividades en la tercera fase. Con la suma de estas dos más, el ámbito de promoción del polígono industrial «El Mugerón» abarcará un total de 707.960 metros cuadrados.

El Ayuntamiento de Almansa se compromete a bonificar en un 75% la cuota del Impuesto sobre construcciones, instalaciones y obras para las inversiones que se establezcan en el polígono.

Parques empresariales

El presidente de Castilla-La Mancha, José María Barreda, anunció el domingo que los municipios de Campo de Criptana y Pedro Muñoz contarán con dos parques empresariales, gracias a la actuación que aprobará próximamente el Consejo de Ministros. Barreda comentó que la ministra de Vivienda, Carmen Chacón, contactó con él para darle esta noticia.

La licitación de las obras de urbanización supondrá la creación de nuevo suelo industrial y comercial, con una inversión de 31 millones de euros y una actuación sobre 80 hectáreas industriales, que van a permitir la instalación de 229 empresas.

Para el presidente regional se trata de «una importante noticia que favorecerá la natalidad empresarial en Castilla-La Mancha, donde ya se registran las tasas más elevadas de toda España en la puesta en marcha de iniciativas industriales».

En el Parque Empresarial de Campo de Criptana se pondrá en funcionamiento más de 270.000 metros cuadrados de suelo de uso industrial y comercial que permitirá la implicación de 117 empresas.

En Pedro Muñoz, la actuación se hará sobre 37 hectáreas con una superficie superior a los 216.000 metros cuadrados que permitirán la implantación de 112 empresas.



Sube el precio del pollo

Las asociaciones de consumidores han solicitado a los comerciantes e intermediarios de los productos del pollo que no aprovechen la subida impulsada por la patronal del sector para aumentar sus beneficios, a la vez que denuncian que la subida será superior al IPC. Estas reacciones se producen después de que la Interprofesional Avícola (Propollo) asegurase que el precio del kilo de carne de pollo eviscerado (limpio, sin cabeza ni patas) subirá entre 18 y 20 céntimos por kilo, el 11%, como consecuencia del incremento en casi un 50% el valor del pienso y de las materias primas.

Un grupo empresarial relacionado con el Real Madrid construye una bodega en Picón

J. Y. CIUDAD REAL. Un grupo empresarial constituido por dieciséis socios, entre los que se encuentran algunos jugadores o exjugadores del conocido equipo de fútbol del Real Madrid como Emilio Butragueño y otros directivos del club, están construyendo una nueva bodega en la localidad de Picón. En concreto, la ladera de la Sierra de Casalobos es la ubicación elegida en el término de dicha población, un bello paraje con el que se denominará a los vinos que se elaboren en la bodega.

La finca está situada a varios kilómetros de Picón, colindante con la carretera que lleva a Porzuna, y reúne una extensión de viñedos dotados de

regadíos y dispuestos en espalderas que serán vendimiados en los próximos días.

La empresa especializada en la construcción y montajes de grandes estructuras metálicas de Tomelloso, Anro, ha participado en la construcción del atractivo edificio que ha sido diseñado por el estudio de arquitectura Sancho Madrideo. La construcción del establecimiento se ha realizado en hormigón, mientras que Anro ha montado su estructura metálica en un perfil definido con líneas horizontales. La figura del edificio se plasma en la etiqueta de los nuevos vinos ciudadrealeños Sierra de Casalobos que se incorporarán al mercado vinatero.

CABAÑEROS

El Concejo de la Mancomunidad editará una guía con sus recursos turísticos

EFE

CIUDAD REAL. El Concejo de la Mancomunidad de Cabañeros ultima estos días la edición de una nueva guía de recursos turísticos con la que tratará de responder a las necesidades de información que demandan los visitantes de la comarca del Parque Nacional de Cabañeros.

Según explicó el gerente del Concejo, José Herrera, esta guía pretendió dar respuesta al problema actual que existe en la comarca con «una amalgama de información inconexa entre sí, tanto de casas rurales, asociaciones turísticas locales, web particulares y de los municipios que no proporciona una visión global de la oferta turística».

Con este proyecto, comentó, «el Concejo quiere complementar la información que el propio Parque Nacional de Cabañeros, a través de la web del Ministerio de Medio Ambiente y sus propias publicaciones proporciona de la zona, pero que, como es lógico, está muy focalizada en el entorno del parque y sus instalaciones».

La guía también vendrá a ofrecer una información detallada de las rutas que ofrecen los municipios al visitante como tal, ya que, «salvo un par de municipios que ofrecen a través de sus asociaciones información local, el visitante se encuentra con el dilema de que una vez realizadas las rutas de la localidad, no encuentra ningún aliciente para recorrer la comarca», explicó Herrera.

Uno de los motivos que han llevado a trabajar en esta guía es el ofrecer al turismo internacional material traducido a otros idiomas, ya que son muchos los turistas que acuden desde otros países europeos interesados por conocer el Parque Nacional de Cabañeros, que se constituye como la reserva de monte mediterráneo más importante de Europa.

La guía tiene una clara orientación visual, apoyada principalmente en el uso de fotografías, mapas y sencilla iconografía, dirigida a todo tipo de potenciales usuarios, con un aspecto práctico y estético, con el fin de potenciar el aspecto gráfico y ofrecer un producto más atractivo y captar la atención de sus lectores.



El PP da a conocer sus propuestas en Turismo

El portavoz de Turismo y Artesanía del Partido Popular, Antonio Lucas-Torres, junto a otros diputados regionales del Grupo en las Cortes, se ha reunido con representantes de varias asociaciones de Turismo Rural para informarles de las propuestas que tiene su partido para dinamizar el sector en la región.

La Fiesta Ganchera podría incluirse en una ruta literaria o cinematográfica

ABC

GUADALAJARA. Durante la celebración en la localidad de Taravilla de la XI Fiesta Ganchera, organizada por la Asociación de Municipios Gancheros del Alto Tajo que componen Poveda de la Sierra, Peñalén, Zaorejas, Taravilla y Perales de las Truchas, la consejera de Turismo y Artesanía, Magdalena Valerio, anunció la posibilidad de constituir en torno a la Fiesta Ganchera uno de los itinerarios turísticos literarios o cinematográficos que se están creando en Castilla-La Mancha. «El conjunto

formado por los municipios que organizan la Fiesta Ganchera reúne las condiciones y requisitos necesarios para ser incluido en cualquiera de estos dos tipos de ruta turística», señalaba Valerio.

La titular de Turismo y Artesanía explicaba que «se tendrá que estudiar con tiempo y tranquilidad la forma de llevar a la práctica lo que de momento es sólo una idea, pero la posibilidad está ahí», recordando que la actividad ganchera en que se basa esta Fiesta inspiró la novela «El río que nos lleva», de José Luis Sanpedro, así co-

mo la película del mismo título, dirigida por Antonio del Real en 1989.

Las rutas literarias y cinematográficas son una de las apuestas de la Consejería de Turismo y Artesanía para dotar a la comunidad autónoma de «una oferta turística propia, original y de calidad». Ya hay cinco itinerarios literarios y uno cinematográfico.

Respecto a la posible Declaración de Interés Turístico Regional para la Fiesta Ganchera, Valerio informaba que los municipios acaban de iniciar el trámite para la petición.

ALBACETE

La Federación de Asociaciones de Turismo publica 18.000 ejemplares de su nueva guía

EFE

ALBACETE. La Federación de Asociaciones de Turismo de Albacete, que preside Juan Carlos Tébar, ha presentado su nueva guía de la que ha editado 18.000 ejemplares y que incluye «la amplia diversidad de la provincia en su oferta cultural, natural y gastronómica».

Según Tébar, el objetivo de la guía es que «el visitante no tenga excusa para irse antes de tiempo, sino que alargue su estancia con las posibilidades que le ofrece la provincia».

Al precio de cinco euros, esta guía de 100 páginas se podrá encontrar en los establecimientos asociados a la Federación, además de en las Oficinas de Turismo y otros puntos de venta de toda la provincia.

La guía pretende reunir «toda la información turística para quien elija nuestra provincia», detallando los recursos naturales, culturales, las tradiciones, las rutas de senderismo o las zonas comerciales con que cuenta la provincia.

En la presentación de esta guía estuvieron el diputado provincial de Turismo, Emiliano Rodríguez, y el delegado de Turismo en Albacete, Fernando de Pablo, quienes reiteraron el apoyo tanto de la Diputación provincial como del Gobierno regional al sector turístico de Albacete, que sigue cobrando cada vez más fuerza en la provincia.

Alojamientos rurales

La ocupación en agosto fue del 44%

Los alojamientos rurales de alquiler íntegro en Castilla-La Mancha, con el 44,10%, y en Madrid, con el 36,56%, fueron los que registraron los niveles más bajos de ocupación durante el pasado mes de agosto, quedándose por debajo del umbral del 50%, según los datos recogidos por la web de turismo rural TopRural.

Lupiana

Estudio para explotar sus recursos turísticos

La Consejería de Turismo y Artesanía, Magdalena Valerio, ha anunciado en la localidad guadalajareña de Lupiana que pedirá al Instituto de Promoción Turística de Castilla-La Mancha un estudio para determinar las estrategias a seguir para rentabilizar los múltiples recursos turísticos con que cuenta esta villa. Según la consejera, Lupiana «reúne una serie de potencialidades muy interesantes para la promoción turística», como su patrimonio histórico-artístico, folclore o gastronomía.

Grupo Comendador

Complejo hotelero en Carranque

El grupo hotelero Comendador ha iniciado su andadura empresarial en Toledo con la puesta en marcha de un complejo hotelero de cuatro estrellas en Carranque, en el que ha invertido nueve millones de euros. Estas instalaciones constan de un hotel de 44 habitaciones, los salones «Acantia», diseñados para albergar hasta 600 personas; el restaurante «El Zaguán», ambientado en la tradición de los antiguos hornos de leña, y el spa-balneario «Domus Aurea», con 900 metros cuadrados.

«Puerta de Mora»

Nueva casa rural en la localidad de Orgaz

El consejero de Medio Ambiente y Desarrollo Rural, José Luis Martínez Guijarro, visitó el lunes en el municipio toledano de Orgaz la casa rural «La Puerta de Mora», una iniciativa puesta en marcha por un promotor local a través del Grupo de Acción Local Montes de Toledo que ha contado con una inversión cercana a 341.000 euros. Para su promotor, Fulgencio Jiménez, el objetivo es que el establecimiento se convierta además en centro de promoción cultural del pueblo, acogiendo exposiciones.

China reabre su mercado a las exportaciones españolas

ABC

El Instituto de Promoción Exterior de Castilla-La Mancha (IPEX) está informando a las empresas de la región acerca de la posibilidad de exportar productos porcinos a China una vez que las autoridades de este país han decidido abrir sus fronteras a estos productos.

Las oficinas del IPEX en Shanghai y Hong Kong han informado de que tras la visita de una delegación de la Administración china de Supervisión, Inspección y Cuarentena Animal a España, las autoridades españolas han cerrado el protocolo para exportar porcino a la República Popular China, el cual será firmado este mismo mes de septiembre en Pekín.

Tras las negociaciones, el Ministerio de Agricultura, Pesca y Alimentación (MAPA) ha establecido un procedimiento para la elaboración de un prelistado de industrias interesadas en la exportación a dicho país que establece los requisitos que han de cumplir.

El plazo para la presentación de las solicitudes por las empresas interesadas, conforme a lo establecido en el citado procedimiento, finalizará mañana, 7 de septiembre.

La documentación para inscribirse en este listado se encuentra disponible en la página web de Cexgan, ie.mapya.es/cexgan/Modulos/Noticias.aspx.

El prelistado deberá ser aprobado en un primer momento por el MAPA, antes de ser remi-

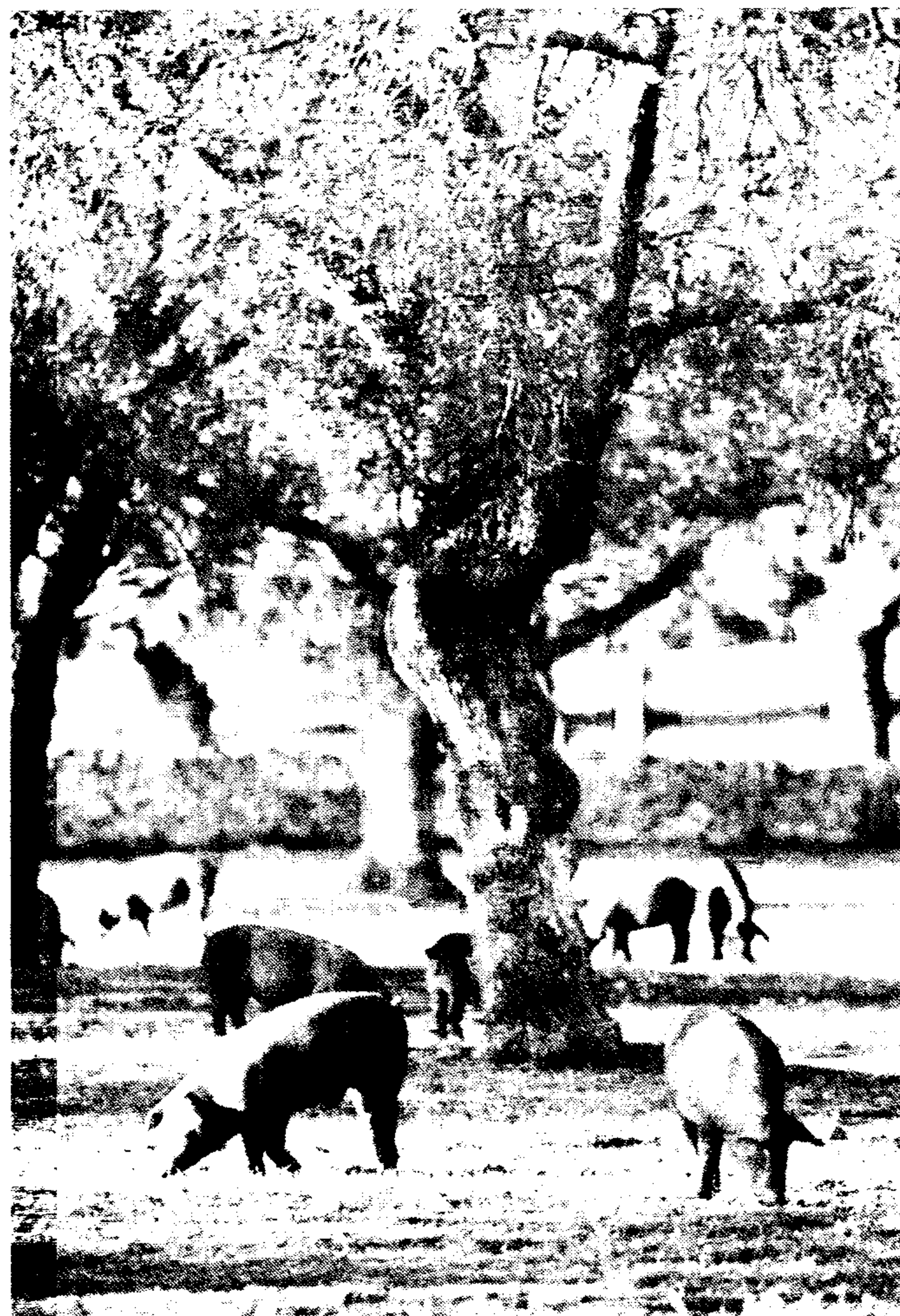

Los chinos tienen más interés por la producción de carnes frescas^{ABC}

tido a las autoridades chinas competentes, y para recibir más información al respecto, los interesados pueden dirigirse a la Oficina de Promoción del IPEX en Shanghai

(mabia@jccm.es) o en Hong Kong (mflores@hk.net).

Según el director general de Ganadería, Carlos Escribano, aún no hay unas estimaciones concretas de posibles ventas y destacó el hecho de que no se impondrán cupos por parte de las autoridades chinas. Según el responsable del Ministerio, los inspectores enviados por el gobierno chino se han mostrado más interesados por la producción de carne fresca que por la de elaborados cárnicos como los embutidos o el jamón curado que pueden tener un precio superior para los importadores chinos. También se está tratando de avanzar en la firma de un protocolo similar para la exportación de carne de aves.

30 años cerrado

El presidente de la Confederación Española de Industrias de la Carne (Confecarne), Miguel Huerta, valoró el resultado de las negociaciones españolas para reabrir el mercado chino al porcino español que llevaba más de 30 años cerrado por enfermedades de la cabaña ganadera ya erradicadas en España, como la peste porcina africana.

China, además de ser el principal productor y consumidor de carne de porcino del mundo, afronta una crisis de desabastecimiento por diversas enfermedades en su cabaña porcina, como la oreja azul.



Muestra de productos agroalimentarios en los supermercados Carrefour

La consejera de Agricultura, Mercedes Gómez, presidió inauguró el lunes la VII Muestra y Promoción de Productos Agroalimentarios de Castilla-La Mancha que, organizada por Carrefour, tuvo lugar en el hipermercado de Talavera de la Reina. Dicha promoción contará con 225 productos agroalimentarios de 85 empresas castellano-manchegas y se desarrollará hasta el día 12 de septiembre. Este acto ha sido el inicio de la IV edición del Premio Carrefour a la Mejor Pyme de Castilla-La Mancha, elegida por los propios clientes y que tiene lugar cada dos años. Además de la consejera de Agricultura, al acto asistieron el presidente de Centros Comerciales Carrefour, S.A., Rafael Arias-Salgado Montalvo y el alcalde de Talavera de la Reina, José Francisco Rivas.

JCCM

Ajos

La cosecha llega a los 150 millones de kilos

La producción de ajos en España ha sido esta campaña de unos 150 millones de kilos, un 2% menos que la anterior debido a las condiciones meteorológicas, según el portavoz de la Mesa Nacional de este cultivo, José Santiago Rodrigo Zarco. La producción de ajo en España se concentra en Castilla-La Mancha, con unas 11.000 hectáreas dedicadas a este cultivo fundamentalmente en la zona de las Pedroñeras (Cuenca), seguida de Andalucía y, a mayor distancia, de Castilla y León. La campaña, cuya recolección concluyó a finales de junio, se ha desarrollado «razonablemente bien». En Castilla-La Mancha se han recolectado más de 80 millones de kilos.

Aceite de oliva

El precio, a la baja

El precio del aceite de oliva en origen se mantiene a la baja por quinto mes consecutivo al pasar de los 2,49 euros por kilo del pasado abril a 2,29 en agosto, según se recoge en el sistema de precios Poolred de la Fundación del Olivar. La estabilidad de los precios en origen es uno de los motivos que explica también el incremento de las exportaciones en lo que va de campaña de comercialización desde que comenzara en noviembre del pasado año. Uno de los factores que ha contribuido a mejorar las exportaciones del aceite de oliva español es la baja producción que han tenido países productores como Italia y Grecia.

Lengua Azul

Nueva vacuna contra la enfermedad

El director general de Ganadería, Carlos Escribano, ha anunciado que España está trabajando en el desarrollo de una vacuna contra el serotipo 1 de la Lengua Azul, enfermedad que afecta al ganado bovino, ovino y caprino e inocua para el ser humano, para establecer un plan vacunal de cara al otoño si llegara a tiempo.



Los productores de melón están vendiendo el kilo a diez céntimos de euro

J. GARCÍA

Pérdidas de 60 millones de euros en el sector del melón

La gran cantidad de producto excedente de esta campaña ha provocado la caída de los precios del melón y la sandía

EFE, ABC

CIUDAD REAL. El PP de Ciudad Real calcula que los productores de melón y sandía de la provincia perderán entre 50 y 60 millones de euros en esta cosecha por los bajos precios de los productos en origen.

El responsable del área de Agricultura del PP de Ciudad Real, José María Molina, explicó que la gran cantidad de producto excedente de esta campaña ha hecho la caída de los precios de los productos, que se venderán en torno a los 10 céntimos de euro por kilo, cuando no deberían haberse vendido a menos de 25.

16.000 hectáreas de melón

Las previsiones de la Consejería de Agricultura rondaban las 11.500 hectáreas de cultivo y 345 millones de kilos de melón, pero, según los cálculos de los principales centros comercializadores de melón y sandía de la provincia, se va a llegar a las 16.000 hectáreas sólo de melón, lo que supone un desajuste que ha propiciado la bajada de los precios.

Según el PP, las consecuencias de esta falta de previsión

se notarán sobre todo en localidades como Socuéllamos, Tomelloso, La Solana, Daimiel, Membrilla, Llanos del Caudillo, Argamasilla de Alba o Man-

Soluciones en invierno

El presidente nacional de Asaja, Pedro Barato, ha emplazado a la consejera de Agricultura de Castilla-La Mancha, Mercedes Gómez, a estudiar el problema del precio del melón el próximo invierno, fuera de temporada. Barato comparó así la situación de la disparidad del precio del melón en los comercios con lo recibido por los agricultores con el problema de los incendios forestales, cuya solución se busca con meses de anterioridad, con prevención. El líder de Asaja solicita un acuerdo con productores, intermediarios y distribuidores «para organizarse mejor». Asaja de Castilla-La Mancha anunció que en los próximos días los agricultores de melón dejarán de recolectar esta fruta ante la crisis de precios que consideran que existe.

zanares.

Molina ha explicado que serán muchas las explotaciones pequeñas y medianas a las que la situación «les llevará a la ruina» y tendrán que clausurar sus producciones.

Mesa de seguimiento

Desde el Partido Popular se pide que la Consejería de Agricultura ponga en funcionamiento una mesa de seguimiento de frutas y hortalizas, sobre todo de melón y sandía, en la Comunidad Autónoma y principalmente en la provincia de Ciudad Real.

Esta mesa comenzaría a trabajar este mismo mes de septiembre planificando la campaña del año siguiente aconsejando a los productores las cantidades que deberían sembrar para que su plantación fuera rentable.

Las asociaciones agrarias, las cooperativas y los centros comercializadores formarían parte de esta mesa de seguimiento propuesta por el Partido Popular.

El PP considera que la Administración ha sido incapaz de poner en marcha los instrumentos necesarios para aplicar la OCM de las Frutas y Hortalizas y, como ejemplo, indica que sólo el 15 por ciento de la producción de melón, sandía y pimiento se encuentran dentro de las organizaciones productoras.

MONDÉJAR

La Feria del Vino vuelve a sus orígenes y cambia de denominación, lugar y fecha

BELÉN CHAMÓN

GUADALAJARA. La Feria de Mondéjar vuelve a sus orígenes y este año cambia de denominación y de lugar y fecha de celebración. Así, «ExpoMondéjar» —que así empezaba a denominarse los últimos años—, pasará de ser una muestra multisectorial con presencia de empresas procedentes de distintos puntos del país, a unas Jornadas del Vino ubicadas en unas bodegas acondicionadas por el Ayuntamiento.

Y es que el polideportivo municipal, antigua sede, ya había tocado techo y no había otra alternativa. Pero, además, según indicó el alcalde, Aurelio González, la intención es promocionar productos de la zona y no de otras provincias.

Así, este evento tendrá únicamente la participación de empresas de la comarca, centrándose en la difusión del vino de la Denominación de Origen «Mondéjar». El regidor explicó que en pasadas ediciones tan sólo se contó con la presencia de 10 expositores de la zona, con lo que la esencia de este encuentro ya se había desvirtuado.

Las fechas de celebración serán el 8 y 9 de septiembre coincidiendo con las fiestas patronales del municipio y no el primer fin de semana de dicho mes como venía siendo habitual. El horario de visita para el sábado será de 11.00 a 15.00 y de 18.00 a 22.00; y el domingo de 11.00 a 15.00.

El Ayuntamiento de Mondéjar, para el diseño y realización de este evento, ha contado con la colaboración del Consejo Regulador de la D.O. del Vino de Mondéjar. Asimismo, tanto la Junta de Comunidades como la Diputación participa en el presupuesto fijado, contribución que se une a las ayudas destinadas por la Cámara de Comercio, reservada para todas las ferias provinciales.

Este evento tendrá únicamente la participación de empresas de la comarca de Mondéjar

Castilla-La Mancha

Descubre y siente



OFICINAS DE TURISMO

- Albacete - 967 530 522
- Ciudad Real - 926 200 037
- Cuenca - 969 241 050
- Guadalajara - 949 211 526
- Toledo - 925 220 843
- Madrid - 915 745 672
- Valencia - 963 526 343

