

**Joyería MONTERO**  
**OPTICA - RELOJERIA**  
Aparatos para Sordos  
(Philips)  
**Plaza del Generalísimo**

Dña. LOLA UZABAL MARTIN  
Pl. Capuchina 3-2º -2º  
TOLEDO

**EBORA**  
La única IMPRENTA de  
Talavera, dotada con  
**IBM y OFFSET**  
Mas limpieza y perfección en  
sus trabajos  
San Francisco, 23-Telf. 80 04 45

Director: FRANCISCO FERNANDEZ VEGUE

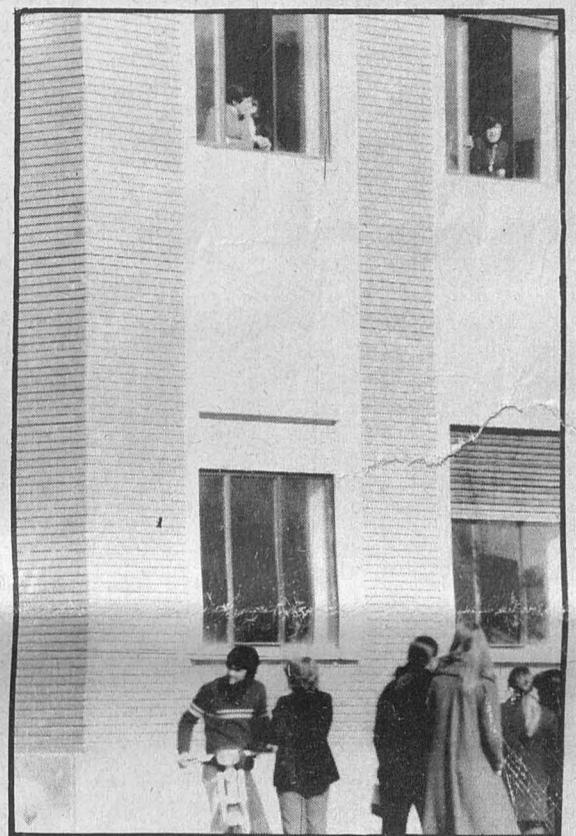

## TRES SEMANAS EN HUELGA

Los profesores no numerarios del Instituto P. Juan de Mariana llevan 3 semanas en huelga. Se suman a los más de 12.000 profesores de toda España. La huelga que comenzó a mediados de enero afecta a miles de estudiantes. Los profesores no numerarios del Instituto ponen como condiciones para abandonar la huelga que no haya por el momento oposiciones y que se discuta con el Ministerio el sistema de acceso a la titularidad de las cátedras, además de otras relativas a la estabilidad laboral. La posición del Ministerio, por boca de su Delegado en la provincia, y la de los profesores no numerarios del Instituto de Talavera, queda reflejada en sendas notas, que publicamos en página cinco. También hemos dado cabida a la voz de los alumnos, en carta individual llegada a nuestra Redacción.

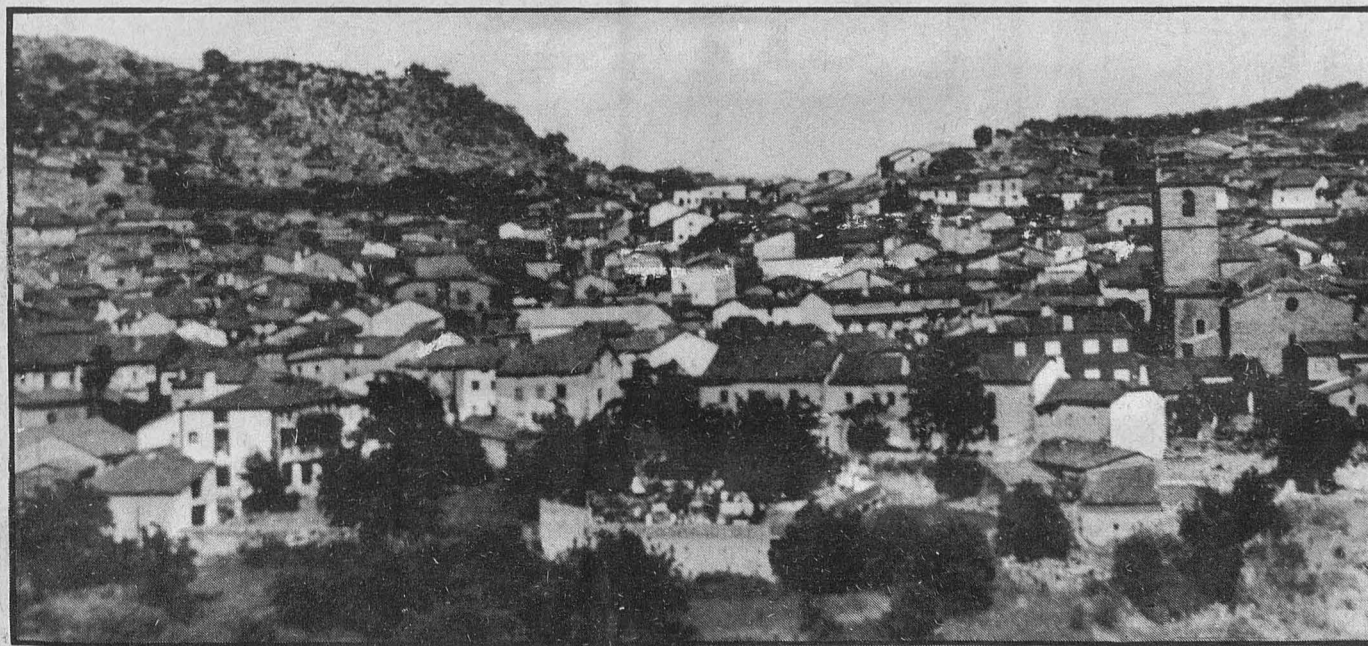

**REAL DE  
SAN VICENTE.**  
Pueblo de  
guerreros  
y mártires.

La Rueda de Alcaldes de esta semana trae a nuestras páginas al titular de El Real de San Vicente. Don Emilio Delgado, habla de los problemas de este pueblo.

# AGENDA

## FARMACIAS DE URGENCIA

DURANTE LOS DIAS  
9 AL 15 FEBRERO

Día 9:  
D. EDUARDO ZARAGOZA GARCIA  
Cerería, 26. Tel.804914

Día 10:  
DOÑA M. LUISA LLANO BLANCO  
Joaquina Santander, 27. Tel. 802787  
Guardia nocturna  
y D. ANGEL DEL VALLE NIETO  
Barrio de la Piedad. Tel.802070

Día 11:  
D. ANGEL DEL VALLE NIETO  
Barrio de la Piedad. Tel. 802070  
Guardia nocturna  
y DOÑA M. LUISA LLANO BLANCO  
Joaquina Santander, 27. Tel. 802787

Día 12:  
D. J. M. MARTINEZ MANTEROLA  
Portiña San Miguel, 39. Tel.800174  
Guardia nocturna  
y D. M. RAMOS GOMEZ-OLMEDO  
Paseo Estación, 21. Tel.801928

Día 13:  
D. J.M. MARTINEZ MANTEROLA  
Portiña San Miguel, 39. Tel.800174  
Guardia nocturna  
y D. M. RAMOS GOMEZ-OLMEDO  
Paseo Estación, 21. Tel.801928

Día 14:  
FARMACIA PEREDA (D. LORENZO  
PLAZA)  
San Francisco, 18. Tel.800097  
D. MANUEL GOMEZ-SERRANILLOS  
Corredera, 7. Tel.800240

## SE VENDE CORRALON

Total o parcial. Frente Ambula-  
torio. Teléfonos 80 01 68 y  
80 32 00.

## JARDINERO O CHOFER

diez años de experiencia, se ofre-  
ce para chófer particular, reparti-  
dor... (coche propio). Dirigirse a:  
señor Gómez López. C/ San Va-  
leriano, 70. Colonia Patrocinio.

La Voz de Talavera, semanario  
de información local y comar-  
cal, sigue una línea indepen-  
diente en sus criterios y opi-  
niones. Por eso, ni se solidariza  
ni acepta como suyas las opi-  
niones que en sus escritos  
exponen sus colaboradores,  
tanto fijos como ocasionales.

## La Voz de Talavera

Semanario Comarcal

Fundado en 1952

Depósito Legal: TO 64.1958

Edita: Prensa, Promoción y  
Desarrollo, S. A.

Redacción y Administración:

Ramón y Cajal, 5.

Teléfono 80 33 90

Imprime:

Imprenta EBORA

San Francisco, 23-Tel. 80 04 45

## ESTABLECIMIENTOS DE CREDITO

BANCO DE BILBAO, Banderas de Castilla, 2. Telf. 804400.  
BANCO DE ESPAÑA, Avda. José Antonio, 8. Telf. 804058.  
BANCO ESPAÑOL DE CREDITO, San Francisco, 31. Telf. 802050.  
BANCO DE MADRID, Avda. de Toledo, 26. Telf. 804100.  
BANCO POPULAR ESPAÑOL, Banderas de Castilla, 2. Telf. 804500.  
CAJA DE AHORROS Y MONTE DE PIEDAD DE MADRID, San Francisco, 29. Telf. 800286.  
CAJA DE AHORRO PROVINCIAL DE TOLEDO, Avda. de Toledo, 29. Telf. 801367. Agencia Urbana, Santo Domingo, 1. Telf. 800271.  
CAJA POSTAL DE AHORROS, San Francisco, 10. Telf. 800895.  
CAJA RURAL CRETA, San Isidro, 4. Telf. 803200.

## Horario de Autobuses

### SALIDAS:

Aldeanueva: 13,30 y 19,15.— Arenas: 15.— Casavieja: 13,30 y 18.— Carrascalejo: 17.— Campillo: 16,45.— Cazalegas: 14 y 19,30.— Espinoso: 13,30 y 19,15.— Herrera: 10,15.— Navalucillos: 13,30 y 19,15.— Madrid: 5,15, 7, 9,30, 10,30, 12,30, 14, 17 y 19,30.— Madrid-Badajoz: 9,50 y 15,50.— Madrid-Cáceres: 11,13 y 17,21.— Madrid-Guadalupe: 10,05 y 16,25.— Miajadas-Madrid: 12,15 y 17,55.— Madrid-Trujillo: 11,44, 14,42 y 17,43.— Montesclaros: 13,30, 18,30 y 19,30.— Navalcán: 11,30, 13,30, 17 y 19,30.— Pedro Bernardo: 19,15.— Puebla-nueva: 13,30 y 19,15.— Puebla de Montalbán: 13,30 y 19,15.— Real de San Vicente: 13,30 y 19,15.— Sevilleja: 16,30.— Toledo: 8, 9,15, 9,45 y 16,30.— Valdeverdeja: 13,30 y 18,15.— Ventilla: 14.— Jarandilla: 19,15.— Mora de Toledo: 17.

### DOMINGOS:

Toledo: 9,45 y 20.

### ENTRADAS:

Aldeanueva: 9 y 16,30.— Arenas: 10.— Badajoz-Madrid: 12,35 y 18,35.— Cáceres-Madrid: 11,08 y 17,16.— Casavieja: 9 y 16.— Carrascalejo: 8,45.— Campillo: 9.— Cazalegas: 9,30 y 16.— Espinoso: 9 y 16,30.— Guadalupe-Madrid: 9 y 17,45.— Herrera: 12.— Navalucillos: 9 y 16.— Madrid: 9,30, 11,30, 13, 16, 19, 21, 22, 23,30.— Miajadas-Madrid: 12, y 16,45.— Montesclaros: 7,35, 9,15, 10 y 15,15.— Navalcán: 8,45, 9, 9,20, 12,20 y 16.— Pedro Bernardo: 9,10 y 16,15.— Puebla-nueva: 9 y 16.— Puebla de Montalbán: 9 y 16.— Real de San Vicente: 9,10 y 16.— Sevilleja: 9,10.— Toledo: 9,15, 15,30, 16,30 y 17,30.— Trujillo-Madrid: 11,39, 14,37 y 17,38.— Valdeverdeja: 9,15.— Ventilla: 10,45.— Jarandilla: 10,15.— Mora de Toledo: 9.

### DOMINGOS:

Toledo: 10,40 y 22,30.

## Horario de Trenes

### PROCEDENTES DE MADRID:

Tren Lusitania Expreso, procedente de Madrid (Atocha) con destino a Lisboa: llegada a Talavera a la 1,12; salida de Talavera a la 1,22.

Omnibus (Correo), Proc. Madrid (Atocha) con Dest. Cáceres y Salamanca: Llega a Talavera a las 11,13; salida a las 11,48.

Ferrobús, Proc. Madrid (Atocha) con Dest. a Talavera. Llegada 12,47.

Ter, Proc. Madrid (Chamartín) con Dest. a Lisboa. Llegada a Talavera 11,29; salida a las 11,30.

Taf, Proc. Madrid (Atocha) con Dest. a Badajoz. Llegada a Talavera 17,10; salida 17,11

Ferrobús, Proc. Madrid (Atocha) con Dest. Naval moral de la Mata. Llegada a Talavera 21,59; salida a las 22.

### CON DESTINO A MADRID:

Lusitania Expreso, Proc. de Lisboa, con Dest. Madrid (Atocha). Llegada a Talavera a las 7,31; salida a las 7,40.

Ferrobús, Proc. de Naval moral de la Mata, con Dest. Madrid (Atocha). Llegada a Talavera a las 8,25; salida a las 8,27.

Taf, Proc. de Badajoz, con Dest. Madrid (Atocha). Llegada a Talavera a las 12,21; salida a las 12,22.

Ferrobús, Proc. de Talavera, con Dest. Madrid (Atocha). Salida a las 13,45.

Ter, Proc. de Lisboa, con Dest. Madrid (Chamartín). Llegada a Talavera a las 16,45; salida a las 16,46

Omnibus (Correo), Proc. de Cáceres, con Dest. Madrid (Atocha). Llegada a Talavera a las 17,36; salida a las 17,46.

## TELEFONOS DE URGENCIA

BOMBEROS ..... 80 30 80  
CASA DE SOCORRO ..... 80 02 93  
GUARDIA CIVIL ..... 80 13 81  
INSPECCION VIGILANCIA ... 80 00 37  
POLICIA ..... 80 05 39  
TAXIS:  
Plaza Generalísimo ..... 80 02 69  
Paseo del Prado ..... 80 14 72

## HORARIO DE MISAS

### DIAS DE PRECEPTO

#### POR LA MAÑANA:

7,45: MM. Bernardas y Siervas de María. 8,00: Ntra. Sra. del Carmen. 8,30: San Francisco, MM. Agustinas y Hermanitas de los Pobres. 9,00: Santiago, Ntra. Sra. del Carmen y MM. Carmelitas. 9,30: Providencia, Compañía de María, Benitas y Colonia del Prado. 10,00: San Francisco, Ntra. Sra. del Carmen, Santos Mártires y San Prudencio. 10,30: San Andrés. 11,00: Santiago, Ntra. Sra. del Carmen, Ermita del Prado, Salvador, Sta. María del Cerro y Colegio "Madre de la Esperanza". 11,30: San Juan de Avila (Asilo) y Patrocinio de San José. 12,00: San Francisco, Ntra. Sra. del Carmen, Santos Mártires, Instituto, Hospital. 12,30: San Andrés, Hermanitas de los Pobres y Agustinas. 1,00: Santiago y Ntra. Sra. del Carmen.

#### POR LA TARDE:

6,30: Ermita del Prado (de octubre a mayo). 7,00: Ntra. Sra. del Carmen, Santiago y Santos Mártires (de octubre a mayo). 7,30: San Andrés. Y Santiago (de mayo a octubre). 8,00: San Francisco y Ntra. Sra. del Carmen. Ermita del Prado y Santos Mártires (de mayo a octubre).

#### MISAS VESPERTINAS EN LAS VISPERAS DE LOS DIAS DE PRECEPTO

7,00: Santos Mártires, San Juan de Avila (Asilo) y Santiago (de octubre a mayo). 7,30: Santiago. 8,00: Ntra. Sra. del Carmen, San Andrés y San Francisco. Santos Mártires (de mayo a octubre).

## TOMAS MUÑOZ

CALEFACCIONES

SANEAMIENTO

Instalaciones Fuel-oil

Matadero, 10. Telf. 80 07 43  
TALAVERA



## BOLETIN DE SUSCRIPCION

D. ....  
con domicilio en.....provincia de.....  
calle o plaza.....núm. .... se suscribe al  
Semanario Comarcal "LA VOZ DE TALAVERA", Ramón y Cajal, 5, Talavera de la  
Reina, por espacio de un año.

Importe Nacional 780 Pesetas

Importe Extranjero 910 Pesetas.

Forma de pago: marque con una X la fórmula deseada:

Metálico   
Giro postal   
Contra reembolso   
Transferencia bancaria

Para domiciliación Bancaria, envíenos, por favor también relleno y firmado, este mensaje:

Sr. Director del Banco.....

Muy Sres. míos:-

Sírvanse atender hasta nueva orden el pago de los recibos correspondientes a la suscripción de "LA VOZ DE TALAVERA" con cargo a mi cuenta número.....

Firma

Sin que el pueblo tenga arte ni parte

# ALBERCHE 2000: Un proyecto de urbanización turística

Cuando todavía están en el aire las notas polémicas levantadas por el proyecto de urbanización de la zona de Gredos, con sus reuniones de alcaldes y comentarios para todos los gustos,

es significativo que nadie se haya ocupado de discutir el proyecto de urbanización de la zona del Alberche que la Diputación provincial sacó a concurso en 1971.

En sesión del 26 de mayo de 1971 la Diputación Provincial de Toledo aprobó las bases de un concurso para el estudio y proyecto de un plan de ordenación turística de la zona del Alberche en nuestra provincia. En sesión plenaria de la propia Diputación celebrada el 28 de diciembre de 1971, a propuesta del Jurado nombrado al efecto, se acordó por unanimidad conceder el primer premio de este concurso al trabajo presentado por una sociedad de informes y proyectos con el título "Alberche 2000". El proyecto fue dirigido por el ingeniero de caminos, canales y puertos D. José Serrano Camarasa. Colaboraron con él un grupo de expertos compuesto por economistas, ingenieros agrónomos, ingenieros industriales, de montes; licenciados en ciencias físicas y químicas; abogados, sociólogos, arquitectos y hasta ingenieros de armamento y construcción especializados en materia de ferrocarriles.

El resultado de los estudios fue presentado a la Diputación en cinco tomos que llevaban por títulos: Información del Estado actual de la zona; Proyecto de solución adoptada; Complementos. Avance de presupuesto. Estudio Económico y Ordenanzas Reguladoras; Planos de información y Planos de proyecto.

Hasta el momento no se han dado grandes pasos para que el proyecto se convierta en realidad. Puede que se haya discutido minuciosamente en despachos y oficinas, pero a juzgar por lo hecho realmente con el recrecimiento de Cazalegas —uno de los pilares de la ordenación turística del Alberche según el estudio— se puede deducir que la puesta en marcha del ambicioso proyecto camina renqueante.

## ESTADO ACTUAL DE LA REGION

El estudio "Alberche 2000" divide el curso del río en dos tramos importantes, el superior y el inferior. De aquel no se ocupa, a éste lo considera en su totalidad partiendo desde el pueblo madrileño Aldea del Fresno hasta que el Alberche se une al Tajo cerca de Talavera. Por tratarse de un plan de alcance regional "Alberche 2000" prescinde de la división política del bajo Alberche en dos demarcaciones, la primera de las cuales compuesta por Aldea del Fresno y Villa del Prado pertenece a Madrid, y la segunda a la provincia de Toledo, aunque preste a esta última una atención preponderante, dado que el estudio había sido encargado por la Diputación toledana.

El primer centro de atención del estudio que comentamos es el río. La regulación de sus aguas mediante la construcción de varias presas a lo largo del recorrido es el punto alrededor del cual se articula todo el proyecto. Si por alguna causa las aguas limpias e incontaminadas del Alberche sufrieran deterioro o disminución, todo el proyecto se vendría abajo. En el resumen que hemos tenido entre manos y que es la fuente del presente informe no se comenta para nada la toma de agua del Alberche con destino a Madrid, de la que tantas veces se ha hablado en la prensa, razón por la cual no sabemos si no se la tiene en cuenta por obvia o si es un punto que ha quedado fuera de la articulación del proyecto. En este caso, usando los criterios que el mismo estudio propone, el proyecto quedaría totalmente invalidado. Dinero tirado e ilusiones frustradas.

## RESPECTO AL PAISAJE

Desde Aldea del Fresno hasta la desembocadura del Alberche en el Tajo, el río descende un centenar de metros sobre el nivel del mar por un cauce amplio de arenas finas y limpias. A este hecho excepcional en Castilla hay que añadir que el valle está cubierto en su mayor parte por antiguos bosques de pinos o encinas que sombrean miles de hectáreas.

Este encanto natural de la zona del Alberche es el primer requisito a respetar a la hora de construir carreteras, trazar urbanizaciones y vías de acceso a los centros elegidos para cabeceras de expansión turística de la zona. El proyecto teóricamente se articula también sobre el principio de respeto a la naturaleza, pues es el requisito fundamental para que la operación pueda tener éxito.

## CONTRA LA DESERTIZACION

La zona del bajo Alberche incluye a veintisiete términos municipales en su demarcación. De ellos, exceptuando a Talavera con sus 60 mil habitantes, los demás municipios presentan poblaciones inferiores a 3.000 almas y quince no alcanzan ni siquiera los 1.000 habitantes.

La constante demográfica de la zona, de 1950 a esta parte, ha sido la disminución. Esta es tanto más acusada cuanto mayor sea la distancia de los centros de población importantes y cuanto menor es el número de habitantes de partida. Poblaciones como Paredes de Escalona han reducido los habitantes en un 62 por ciento. De seguir a este ritmo —y se seguiría si no se encuentran motivos que lo impidan o lo corten— los pueblos situados en las márgenes del Alberche,

especialmente en la provincia de Toledo, están destinados a desaparecer para el año 2.000.

El proyecto de ordenación turística del bajo Alberche se propone, entre otras cosas, cortar el reguero de la emigración de una zona que por sus características naturales puede ser uno de los jardines de recreo de la zona centro.

Los municipios afectados por el proyecto son, en orden alfabético, los siguientes: Aldea del Fresno, Aldeaencabo de Escalona, Almorox, Cardiel de los Montes, Casar de Escalona, Castillo de Bayuela, Cazalegas, Los Cerralbos, Escalona, Garciotum, Hormigos, Lucillos, Maqueda, Méntrida, Nombela, Nuño Gómez, Otero, Paredes de Escalona, Pelahustán, Pepino, Quismondo, San Román, Santa Cruz del Retamar, Santa Olalla, Talavera, Torre de E. Hambrán y Villa del Prado (Madrid).

## VÍAS DE ACCESO

Actualmente la zona del bajo Alberche está mal comunicada con Madrid. La carretera que parte hacia Extremadura está totalmente estrangulada a la altura de Alcorcón y Móstoles, razón por la cual muchos turistas potenciales ya en este momento se apartan de la ruta al Alberche por no tener que sufrir los embotellamientos de horas y kilómetros que se forman los fines de semana, especialmente en verano.

La zona del bajo Alberche que como todos sabemos es un polo de descongestión natural de Madrid, tiene que estar a las duras y las maduras. Tan importante como esta zona son las poblaciones y lugares de Segovia, Avila, Tarancón, Pantano de Entrepeñas y Algora. Aunque todas ellas podrían confluír, si el proyecto de ordenación turística se llevara a efecto en la zona del Alberche, hoy por hoy representan otros tantos polos de atracción que restan público a la provincia de Toledo. Para que el proyecto se ponga en marcha y tenga posibilidades de realización, el arreglo de las vías de comunicación es factor importante a poner por obra ya de inmediato. Y esto, naturalmente, sale fuera de la competencia de la Diputación toledana, aunque ésta pueda poner su granito de arena y empujar a Obras Públicas a moverse en una determinada dirección.

## ENCANTOS TURISTICOS

La región del bajo Alberche ha desempeñado a lo largo de la historia un papel relevante. Tal vez haya sido debido a estar situada en un emplazamiento clave, auténtica encrucijada entre las dos Castillas. El ser cruce de caminos de este a oeste y de norte a sur y el hecho de haber sido durante muchos años región fronteriza y principal avanzada de la línea del Tajo, le ha conferido características importantes. Surgieron castillos como el de Maqueda, y a la sombra de la casa ducal de Escalona crecieron pueblos como Almorox y Cadarso, amurallados en lo alto de sus colinas, "ameno sitio de recreo de los señores de Escalona; la antigua villa del Alamin, después desaparecida, y Nombela, que por su celebrado clima y frondoso llano fijó por algún tiempo la atención de Felipe II como adecuado emplazamiento del Monasterio del Escorial".

"De todo el pasado glorioso de la región restan aún importantes vestigios, muchos de ellos de gran interés turístico; el abandono de los siglos no ha conseguido borrar todas las huellas y en la actualidad existen multitud de interesantísimos monumentos y rincones que están reclamando cuidados y estudio". Los entrecuadrados pertenecen al resumen del proyecto que estamos comentando.

## ETAPAS

El proyecto está articulado en etapas con objetivos definidos y lapsos de tiempo "lo suficientemente amplios para que la demanda que se ofrece: un parque forestal fluvial con enclaves de urbanización y limpio de contaminaciones, crezca de forma que su rentabilidad quede asegurada".

El objetivo más inmediato es alcanzar con amplitud las condiciones necesarias para lograr que la zona sea declarada de interés turístico nacional. Para esta finalidad se prevén centros elementales de dotación mínima deportiva, sanitaria, de aparcamiento y equipo turístico cada kilómetro; centros deportivo-turísticos en torno a los polos principales y la organización de los núcleos más importantes. Plazo: 15 años.

El segundo objetivo es una campaña de atracción turística masiva, para pasar en la fase última y definitiva a lograr el objetivo principal: retener el turismo.

De este proyecto ambicioso, la Diputación toledana espera obtener mejoras importantes en el nivel de vida de esta zona de la provincia que en el momento actual está casi muerta y de rebote, mayores ingresos para todos.

# EN NUESTRAS PAGINAS, HOY...

## LICINIO DE LA FUENTE: Las Cooperativas, escuela de democracia

-Coincidencias entre Licinio, Esteruelas y Fraga.

Licinio de la Fuente ha hecho unas declaraciones a "Mundo Cooperativo", órgano de la Federación Nacional de Cooperativas, que aparecen en su último número y en las que dice:

—Mi posición personal, de acuerdo con mi pensamiento y mi trayectoria política, no puede encuadrarse en lo que usted llama derecha española, responde el ex ministro Licinio de la Fuente a un periodista el curso de unas declaraciones que en la revista Mundo Cooperativo. He siempre un hombre de centro, con una posición bastante equilibrada y con una preocupación social contraria al marxismo, pero con objetivos afines a los de los grupos que ahora se dicen de izquierda. Esto de la colocación es siempre relativo y depende más de donde quieran colocarle a uno que de donde uno está realmente.

### El humanismo social

—He tenido siempre en torno mío un grupo de gentes y unas corrientes de opinión caracterizados por el sentido social de la política. Un grupo que hemos venido denominando "Democracia Social" y que yo he preferido siempre que constituyera el ala social de un partido mucho más amplio que no un pequeño partido al estilo de los existentes, agregó el Sr. de la Fuente. Ese grupo puede tener parte del estilo de los partidos populistas y parte de la doctrina de los partidos social-demócratas no marxistas. Es decir, que su línea vertebrada sería un humanismo social.

### Evolución hacia posiciones reformistas

—Siempre deseé, agrega el Sr. de la Fuente, la evolución del sistema y me pronuncié a favor de las posiciones reformistas que, si hubieran prosperado antes, hubieran permitido actualmente una evolución más ordenada y dentro de la legalidad. Porque, tal vez, el mayor reparo que se pueda poner a la evolución actual es que se está haciendo mucho más desde fuera de la Ley que a través de la Ley, y eso es grave a la larga, porque es absolutamente necesario que la conciencia del



Siempre he tenido en torno mío un grupo de gentes y unas corrientes de opinión caracterizados por el sentido social de la política". Licinio de la Fuente con los emigrantes.

respeto a la autoridad y a las leyes no se pierda, porque sin esto, no puede haber democracia y cuanto se avance por el camino de la ilegalidad puede venirse a tierra en cualquier momento.

### La reforma sindical

Preguntado el Sr. de la Fuente sobre la reforma política y la reforma sindical, el ex ministro dice:

—En una conferencia pronunciada el año pasado afirmé rotundamente que la reforma política no podría prescindir de la reforma sindical y así se abordaba en el Proyecto de reforma anterior que no prosperó. No es posible hacer una reforma sindical a fondo sin modificar las Leyes Fundamentales. A mi juicio debía haberse seguido uno de estos dos caminos: o incluir un artículo en la Ley de Reforma Política declarando la pluralidad y la libertad sindical o limitarse en este momento a reformas menos profundas, interpretando lo más extensivamente posible la legislación fundamental vigente y hacer la reforma a fondo más adelante previa consulta al mundo del trabajo y

previa modificación de la legislación fundamental.

### Las Cooperativas, escuela de democracia

Destinadas estas declaraciones a una Revista que según ya se indica en su título, se destina a los temas del mundo cooperativo, el Sr. de la Fuente se extiende de modo especial en esta cuestión.

—Las Cooperativas, dice, constituyen una auténtica escuela de democracia y un elemento de democratización real de la sociedad. Créo, agregó, que, una vez declarada la libertad sindical, las Cooperativas deben salir también del esquema sindical y gozar de plena autonomía, sin perjuicio de la tutela y ayuda de la Administración. En el proyecto, ya Ley vigente, que sometí a las Cortes están claramente señalados unos principios de autogestión, autonomía y gobierno democrático de las Cooperativas, en lo que conviene seguir avanzando. El Cooperativismo, dice también el Sr. de la Fuente, ha sido desconocido o no suficientemente conocido por

falta de conciencia social, porque ha tenido algunas deformaciones, porque no ha tenido el apoyo suficiente y, también porque hay sectores económicos a los que no interesa el desarrollo del cooperativismo.

### Las elecciones en Toledo

Alude el periodista a las elecciones en la provincia de Toledo, "porque, asegura el entrevistador, Toledo es un gran feudo de la derecha española, porque hombres de Alianza Popular, como usted y Thomas de Carranza están muy ligados a esa provincia". ¿Piensa usted, insiste el periodista, en una posible victoria electoral en su provincia?

—Toledo, dice Licinio de la Fuente, es mi tierra y la quiero entrañablemente. He procurado servirla siempre y lo mismo seguiré haciendo en lo sucesivo. Pero, inmediatamente, quiero aclararle que Toledo no es feudo de nadie y que entre los toledanos, como en toda España, hay diversidad de opiniones yo creo, en definitiva, que los toledanos votarán a las personas que les ofrezcan crédito y que tengan un programa que responda a su problemática social y económica, que es bastante grave.

### Capítulo de coincidencias

Por otra parte, dice el periodista, su biografía se asemeja mucho a la de Cruz Martínez Esteruelas e, incluso, a la de Manuel Fraga. De una niñez difícil pasó a ocupar una cartera ministerial. Me imagino que habrá otras muchas cosas que les unan, pero esta trayectoria, ¿ha influido en su unión actual?

—Creo que, efectivamente, dice Licinio de la Fuente, hay muchos puntos de coincidencia en nuestras trayectorias personales. Y esas trayectorias han influido en la contextura humana y en las opiniones políticas. Los tres consideramos el trabajo como valor esencial en la vida y de ahí nuestra preocupación social. Los tres somos hombres de servicio al Estado por encima de intereses personales o de grupo. Los tres tenemos un profundo sentido humanista, del que derivan nuestro respeto a la libertad y dignidad del hombre por encima de todo. Y de estos principios esenciales se deduce nuestra coincidencia política, sobre los problemas de España y los objetivos del futuro, sin perjuicio de las naturales diferencias de talante personal e, incluso, en cuestiones accidentales o estratégicas.

(Declaraciones de Licinio de la Fuente para "Mundo Cooperativo").

## PISOS

Vd. ahora puede comprar su piso, de 3, 4 ó 5 dormitorios, dando CIEN MIL PESETAS de entrada.

Visítenos y le informaremos

**INCA** Agencia Inmobiliaria

c/ Muñoz Urra, 14, 4.º A. ● Teléfono 80 28 00

**BOLSOS** Ultimas Novedades

**MARY VEGUE**

San Francisco, 25. Telf. 803322 TALAVERA

## LABORATORIO FARMACEUTICO

Con especialidades de primera línea precisa Delegado de visita médica en la provincia de Toledo con residencia en Talavera o Toledo indistintamente. Interesa persona con experiencia o muy relacionada con la clase médica. Escribir con amplios datos e indicando teléfono al Apartado 13.135 de Madrid.

**launar**  
LA INDUSTRIAL ARTESANA

Exposición: Avda. Pio XII, 33.  
Teléfono 80 23 45

**MOBILIARIO DE COCINA a MEDIDA**

(Fabricación propia)

T. DIAZ ZORITA COLLADO

Fábrica. Ctra. San Román, km. 1.  
Teléf. 80 23 72

# TRES OPINIONES SOBRE UN CONFLICTO

De 52 profesores, 41 son P. N. N.

## Huelga de profesores no numerarios en el Instituto de Talavera

La prolongada huelga de profesores no numerarios de nuestro Instituto incide, sin duda, en la marcha de la vida ciudadana. A nosotros, como tales profesores, nos parece conveniente dar una explicación de la postura que hemos tomado, y evitar así que desaparezca la confianza que Talavera tiene en su principal centro educativo.

Como profesionales de la enseñanza tenemos presente, tanto como los alumnos y sus padres, los graves perjuicios que se derivan de nuestra actitud. A pesar de ellos creemos poderla defender como responsable y razonada. Lo vamos a intentar glosando nuestra propia denominación: "profesor no numerario" (P.N.N. en el argot oficial).

Los P.N.N. de B.U.P. (existen también de Universidad, de E.G.B., de Escuelas de Magisterio, de Formación Profesional, etc.) constituyen el 75 por ciento del profesorado estatal para esta etapa (v.g. de 52 profesores de asignaturas no especiales, somos 41 P.N.N. en nuestro Instituto). La característica laboral determinante de este cuerpo docente reside en su sistema de contratación. Cada mes de octubre se nos ofrece un contrato de trabajo por un año. Esto significa que, llegado el siguiente octubre, una persona que lleva diez años en el centro puede legalmente no ser contratada de nuevo sin previo aviso, sin capacidad legal para recurrir a los Tribunales de Trabajo, sin indemnización de ningún tipo y sin seguro de desempleo. Muchos P.N.N. han sufrido esta amarga realidad. Unas condiciones que se vienen repitiendo ya durante veinte años, sólo se han visto mitigadas por nuestras reiteradas protestas e incluso paros anteriores.

Podemos preguntarnos ahora el porqué de una huelga que dura ya tres semanas y que no tiene visos de acabar. La razón es sencilla: con ella estamos deteniendo la publicación de unos decretos que convierten nuestros temores en una realidad palpable: en virtud de esos decretos, a partir de octubre, y en plazo de cuatro años, vamos a ser despedidos todos, como grupo, en las condiciones antes

expresadas. En este caso ¿qué grupo social podría aceptar una situación semejante sin hacer lo que esté en sus manos? Por desgracia, lo único que está en nuestras manos es la huelga.

Los organismos oficiales insisten en dos puntos que pueden dar lugar a confusión. Se habla, en primer lugar, de que hemos de demostrar nuestra capacidad para la enseñanza. Parece que los diez años de docencia de muchos compañeros no bastan para demostrarla, cuando el período normal de prueba para cualquier trabajador es de seis meses. Pensamos que, en último término, el problema de no rescindir el contrato no ha sido nuestro, sino de la parte contratante. Ocasiones no han faltado cada mes de octubre. En cualquier caso, ninguna persona cercana —y eso lo saben en primer lugar los propios alumnos— se atreve moralmente a decir que los no numerarios en general son menos competentes que los profesores numerarios.

¿A qué viene, pues, el rechazo de la oposición (o el concurso-oposición como ahora se dice)? Es preciso distinguir. Independientemente de que no está claro que sea un auténtico método de selección del profesorado (por más que lo sea de funcionarios), hay que tener en cuenta que, como grupo social, no podemos aceptar una oposición que viene a negar unos derechos laborales fundamentales que, no por ser reconocidos, son menos justos. ¿Aceptarían los trabajadores de una empresa ser sometidos a un nuevo proceso de selección para seguir desempeñando sus puestos de trabajo? Esto no obsta para que muchos de nosotros preparemos y aprobemos estas oposiciones.

El Ministerio quiere solucionar el problema y en eso estamos todos de acuerdo. Es urgente. Muchas soluciones existen para el problema, sólo una no es válida: que a 12.500 P.N.N. se les prive de los derechos fundamentales de cualquier trabajador. Por, ahora es la única que se nos ofrece.

Profesores no numerarios del Instituto de Talavera.

## Comunicado de la Delegación Provincial del Ministerio de Educación y Ciencia

"El Ministerio de Educación y Ciencia ha recibido a una Comisión de Profesores Interinos de Institutos Nacionales de Bachillerato quienes le han expuesto sus peticiones de suspensión de las pruebas selectivas para ingreso en los Cuerpos de Profesores de Bachillerato y de estabilidad para los Profesores que actualmente prestan servicio en calidad de interinos, el Ministerio reiterando los criterios ya

### ¿El Profesorado P. N. N. en el paro?

Sí, el profesorado no numerario, lleva ya tres semanas en el paro. No es este el primer año, ya hace unos cuantos se oía hablar de la huelga de los P.N.N.

Piden reivindicaciones y garantías. Su situación es realmente desagradable, pues se pueden quedar en la calle en cualquier momento, y esto no gusta a nadie, ninguno quiere que le quiten su pan.

Reiteran de una manera o de otra, que desean obtener una plaza fija, después de sufrir cierto tiempo de preparación, cosa muy normal dentro del mundo del trabajo.

Antes de llegar a esta situación trataron por otros medios de solucionar sus problemas, pero, o no llegaron a un acuerdo, o de lo contrario no fueron escuchados. Con esta dificultad los perjudicados además de los P.N.N., son los alumnos, que no pueden recibir la enseñanza a que tienen derecho nada más que las asignaturas implantadas por el personal numerario que en el Instituto de nuestra ciudad es mínimo. Reuniones y más reuniones y el problema sigue sin solucionarse, en fin, espero que cuando estas líneas vean la luz, esta situación haya tocado su fin.

NANDITO

manifestados por el Departamento les ha señalado la imposibilidad de ingresar con carácter definitivo en la docencia estatal si no es a través del concurso-oposición única fórmula admitida para ello en la Ley General de Educación por sus garantías de objetividad y publicidad. Subrayó que sin embargo se había tenido muy en cuenta la situación de estos profesores dando la máxima importancia a la fase de concurso en la que se valorarán de modo especial los servicios docentes prestados con anterioridad, esta fase será previa a los ejercicios y en estos se sumará y acumulará la puntuación obtenida de aquella; de otro lado los dos ejercicios previstos son concebidos de tal forma que en vez de valorar la preparación puramente memorística permiten apreciar la formación que el concursante haya alcanzado en sus años de estudio y docencia. Les ha indicado además el Ministro que ésta, era asimismo la línea de actuación que sin ninguna otra alternativa había propuesto en su informe la Comisión Evaluadora de la Ley y les ha ofrecido de nuevo la posibilidad de discutir el baremo de méritos para la fase de concurso con la finalidad de asegurar en la medida más razonable el reconocimiento de los servicios realizados por estos profesores. Una vez más la Comisión de profesores interinos ha vuelto a exponer la necesidad de consultar a las Asambleas Provinciales ante esta reiterada actitud de la Comisión, se ha señalado la fecha del próximo martes para la reunión final en que pudiera llevarse a cabo la discusión del baremo.

El Ministerio de Educación y Ciencia quiere dejar constancia de su mejor voluntad de diálogo de la que ha venido dando repetidas muestras durante las dos pasadas semanas. Junto a ello, estima que es imprescindible la normalización inmediata de los Institutos Nacionales de Bachillerato por lo que insta a los Profesores interinos a que se reintegren a su función docente habitual, poniendo fin a una situación que causa graves perjuicios a los alumnos a la enseñanza en general y que no puede por consiguiente ser mantenida por más tiempo.

**PISOS AMUEBLADOS**  
SE ALQUILAN  
**INCA,** Agencia Inmobiliaria  
Muñoz Urra, 14, 4.º A-Tel. 802800

## HERMAR

CALEFACCION - AIRE ACONDICIONADO - FONTANERIA  
Y GAS PROPANO

PROYECTOS Y MONTAJE

General Muñoz Grande, 21 - Telf. 80 25 18 - TALAVERA DE LA REINA

## FABRICA DE MUEBLES REYES MORO

Carretera de Calera, km. 1. · Telf. 80 33 20

Exposición: Marqués de Mirasol, 2. - Teléfono 80 07 90

**TALAVERA DE LA REINA**

INSTALAMOS MOQUETAS  
TAPIZAMOS PAREDES

**TABOADA**

SOL, 1. Teléfonos 80 23 73 - 80 05 36

Se vende en Toledo  
LOCAL COMERCIAL 385 m<sup>2</sup>  
ideal para Almacén, Oficinas, etc., con vivienda incluida, dentro del casco urbano

Razón: Sr. RIGAS, Virgen de Gracia, 28, Telf. 222406 - TOLEDO

## QUEHACER MUNICIPAL

Bajo la presidencia del señor Alcalde don Aureliano Prieto Díaz y con asistencia de los Tenientes de Alcalde señores Cereijo Luengo, García-Verdugo Pinero, Ramón de Fata, Martínez de Medinilla y Torrijos Oviedo, celebró sesión ordinaria la Comisión Municipal Permanente del Excmo. Ayuntamiento adoptando los siguientes acuerdos:

Quedar enterados de una orden publicada en el B.O.E. núm. 22, por la que se dictan normas sobre retribuciones de los funcionarios locales. Del Decreto-Ley por el que se suspende parcialmente la vigencia de los Artículos 15 y 18 del Fuero de los Españoles, que publica el B.O.E. núm. 25; y de un Real Decreto por el que se ponen en vigor las disposiciones de la Ley 41/1975, de Bases del Estatuto de Régimen Local, relativas a ingresos de las Corporaciones Locales y se dictan normas provisionales para su aplicación.

Resolver asuntos relativos al personal de esta Corporación ya debidamente informados por la Comisión de Gobernación.

Elevar a la Mutualidad Nacional de Previsión de la Administración Local para la resolución que proceda, el expediente incoado por el funcionario Santos Fernández Fernández, que solicita la prestación de ayuda por natalidad.

Quedar enterados de un escrito de la Dirección Técnica de la Mutualidad Nacional de Previsión de la Administración Local por el que se modifica la resolución dictada anteriormente y por la que señalaba la pensión de viudedad de Paula Colao Arroyo la que queda ratificada de acuerdo con la presente resolución.

Aprobar las facturas que presenta el Centro Nacional de Demostración Sanitaria por asistencia a beneficiarios de la Beneficencia Municipal.

Remitir a la Comisión Provincial de Servicios Técnicos, para la resolución que proceda, el expediente incoado por Josefa Cáceres Delgado para apertura de una churrería.

Aprobar la certificación núm. 5 por obras de urbanización en la calle Hernán Cortés y otras y la núm. 6 también por obras de urbanización en la calle Ramón

Corrochano y que se abone la parte que corresponda al Ayuntamiento.

Conceder licencia para la realización de diversas obras.

Aprobar una relación de horas extraordinarias trabajadas por el funcionario Antonio Seco Domínguez con motivo de desplazamientos a Madrid para programación en I.B.M.

Que se adquieran plantas por un importe de 8.400 pesetas para los diversos jardines de la ciudad.

## Importante para el Gremio de Hostelería

Se cita a todos los empresarios del Gremio, de Hospedajes, Restaurantes, Cafeterías, Café-Bares y Tabernas, a la reunión que tendrá lugar el día 10 de los corrientes, a las seis de la tarde, en la Delegación Local de Sindicatos, para exponerles todo lo relacionado con la creación de la nueva asociación de Empresarios de Hostelería, que de ahora en adelante, se encargará de la defensa de los intereses de las empresas

del Gremio, en los aspectos social, económico, laboral, etc., etc.

Dado que estamos en momentos de transformación de la vida política y laboral, se encarece la asistencia de todos para la creación de esa Asociación fuerte que es necesaria, para de esa forma todos unidos poder resolver cuantos problemas puedan presentarse.

Para mayores y chiquillos  
**Agua de Zarquillos**  
(Declarada de Utilidad Pública)  
Servicio a domicilio.-Telf. 80 02 92

# Con Burrito Blanco, hay mañanas que se pegan.

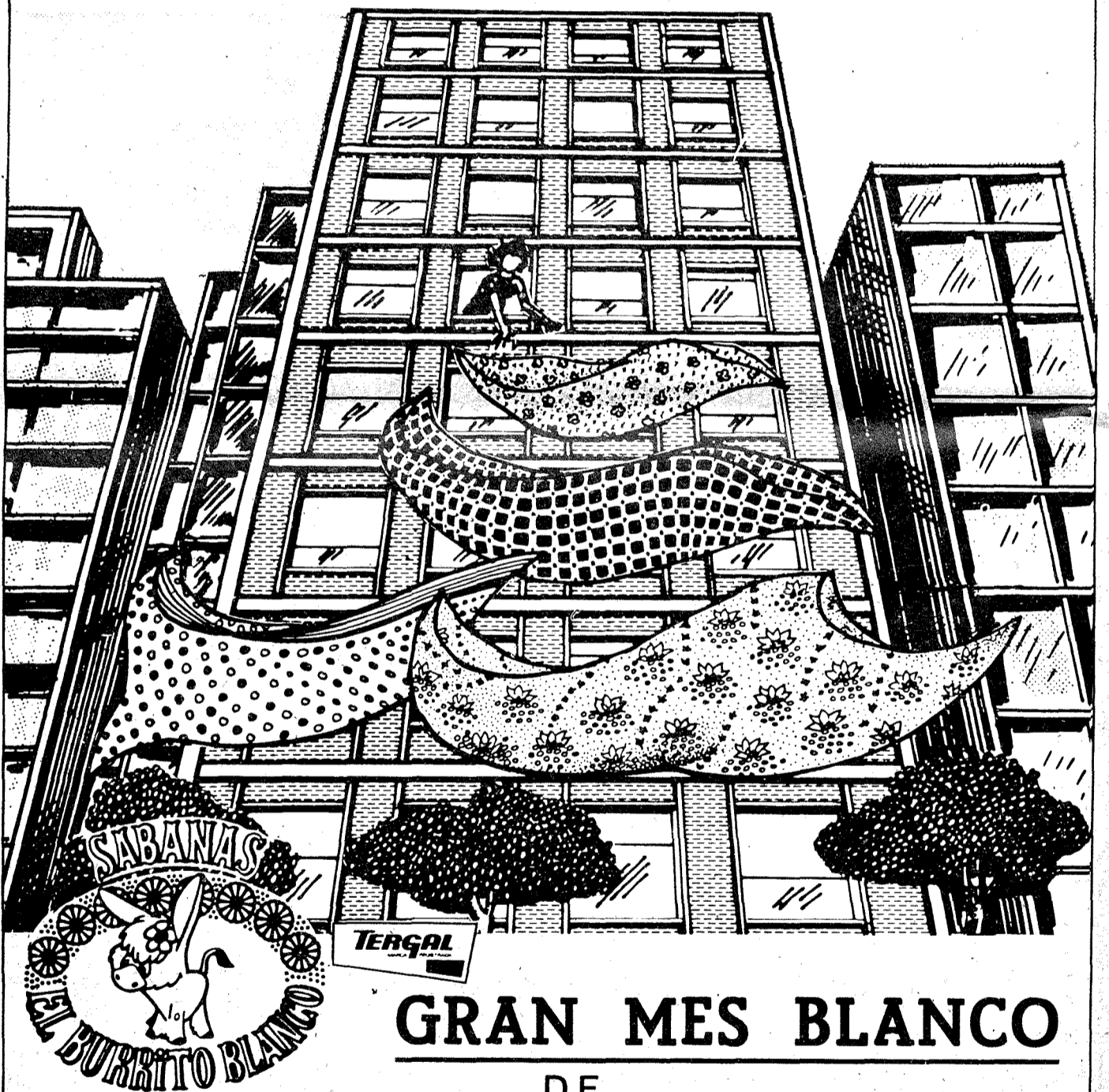

## GRAN MES BLANCO

DE

## NUEVAS GALERIAS, S. A.

Todo el mes es para que reponga su hogar de SABANAS, JUEGOS DE CAMA, SABANAS CONFECCIONADAS

y todo lo del Hogar.

Vendemos calidad y precios del mes Blanco.

**NICANOR FLORES**

Febrero de 1977.

## SUCESOS

Jesús Fernández Calvo, de veinte años, soltero, pintor, con domicilio en la Colonia de Patrocinio de San José, circulaba con su motocicleta marca Bultaco, matrícula TO-29.839 por la calle Marqués de Mirasol en dirección Puerta de Cuartos y al llegar frente al núm. 9 de la indicada calle fue alcanzado por el turismo matrícula TO-9023-A que circulaba en sentido contrario y era conducido por Emilio Pérez Alonso, natural de Alcaudete de la Jara y domiciliado en esta ciudad calle Paseo del Muelle, núm. 19.

Como consecuencia del accidente el motorista resultó con heridas en pierna izquierda de las que fue asistido en la Residencia de la Seguridad Social.

Gregorio Griceño Lozoya, natural de Gálvez (Toledo) y vecino de Madrid paró el camión que conducía en el semáforo del cruce de Cuatro Caminos. Cuando dicho semáforo, se puso en verde, emprendió de nuevo la marcha, pero paró rápidamente al oír los gritos del público. Bajó y vió a una señora caída en el suelo, que al parecer se había dado un fuerte golpe con la parte trasera de la caja del camión. Dicha señora resultó ser doña Paula Muñoz Ortiz de 73 años, viuda y domiciliada en la calle Marqués de Mirasol, la cual fue trasladada a la Residencia de la Seguridad Social en donde fue asistida de fractura frontal parietal derecho, de pronóstico menos grave.

**VIII Premio de Teatro de Palencia**

**JUAN ANTONIO CASTRO SE LO ADJUDICA POR LA OBRA "EL PUÑAL Y LA HOGUERA"**

- Finalista "La Venta del Ahorcado", de Domingo Miras.



La noticia es importante para nosotros porque refleja el triunfo de un talaverano. Y lo es más porque refleja un triunfo que no es casual, esporádico. Juan Antonio Castro es hoy un valor efectivo de nuestro joven teatro y son varias las obras suyas que han triunfado en la escena. El premio es solamente un refrendo de lo que ya sabíamos hace bastante tiempo. Y lo más

importante es que lo ha conseguido, cuando aspiraban al mismo, nombres importantes en las letras y en el teatro, nombres conocidos y ya consagrados como son Jorge Díaz, José Luis Martín Descalzo, Pedro Gil Paradela, Isabel Suárez de Deza o Domingo Miras.

Esta noticia, que es alegre para el autor premiado y para todos nosotros quienes somos sus amigos -en este caso todos los talaveranos- tiene también un lado trágico. Casi al mismo tiempo que Juan Antonio Castro recibía esta legítima alegría, seguramente la mayor hasta el momento de toda su vida literaria, recibía asimismo el mayor dolor de su vida: el fallecimiento en Plasencia de su madre doña Sofía Fernández (viuda de don Sera-

pio Castro), que en dicha ciudad recibió cristiana sepultura.

Por eso nuestra crónica, que quisiera ser alegre y esperanzada, puesto que muy esperanzador es el galardón logrado por Juan Antonio Castro, está teñida por la tristeza de todos cuantos fuimos sus compañeros de tareas periodísticas y amigos de verdad. Y al enviarle nuestra más cordial y sincera enhorabuena por su merecido y meritorio galardón, nos unimos asimismo a su dolor de hijo por la irreparable pérdida sufrida.

Que Dios tenga en su seno a la virtuosa señora y reciban Juan Antonio y todos sus familiares la expresión de nuestro más sentido y sincero pésame.

E.M.

Al finalizar una fiesta social que se celebró en Palencia en la noche del día 1 del corriente mes de febrero, víspera de la fiesta local de la Virgen de la Calle, patrona de la ciudad, se dio a conocer el fallo del Jurado que otorgaba a nuestro paisano y ex-redactor jefe de La Voz de Talavera, el VIII Premio Palencia de Teatro, dotado con 200.000 pesetas y convocado por el Ayuntamiento palentino y la Diputación Provincial, por su obra titulada "El puñal y la hoguera".

Al certamen habían sido admitidas sesenta y siete obras procedentes de diferentes provincias españolas y países hispanoamericanos. Tras las primeras votaciones del jurado calificador, quedaron seleccionadas para el final nueve obras de

SE VENDEN CHALETS en finca la Reina, frente al polígono Torreha a 130 m.2 por planta habitable, pre Informarse C/ Vicente Leyva, nº Avda. de Portugal.- Empresa de lez Alvarez.

**TRAI**

Moderna empresa necesita cub Buscamos hombres mayores de nivel medio. Interesados en obte pesetas mensuales. No es necesario trabajo sencillo con producto sin previamente concertadas por la em Admitimos dedicación completa Presentarse hoy miércoles en señor Martínez. Por la mañana de

**Félix Arro  
CARPINTERIA META**

- ===== Esti
- ===== Instala
- ===== Tolvas
- ===== Reparación de M
- ===== Alamb

Carretera Extremadura, K  
Teléfono 80 42 20

**GRAN MES BLANCO**  
DE  
**NUEVAS GALERIAS, S. A.**

TALAVERA DE LA REINA

**EL MES BLANCO** es para que Vd. aproveche los precios **MUCHO MAS BARATOS** y reponga su casa de

- Sábanas, Juegos de Cama,
- SABANAS CONFECCIONADAS, Toallas,
- Mantelerías, Tapicerías, Colchas
- Mantas y Colchones
- Sábanas estampadas

- id. Tergal blanco y color
- Juegos de Camas
- id. de Toallas

Miles de Mantelerías  
a precios increíbles

Todo en el **GRAN MES BLANCO**  
de **NUEVAS GALERIAS, S. A.**

EN FEBRERO  
VISTA SU HOGAR  
DURANTE LA

**QUINCENA  
BLANCA DEL**



**ALGODÓN**

UNA OPORTUNIDAD UNICA

Aproveche la

**GRAN OPORTUNIDAD del MES BLANCO de  
NUEVAS GALERIAS, S. A.**

NICANOR FLORES

GRANDES ALMACENES

**SASTRERIA A MEDIDA**  
*Trajes y equipos  
para quintos*



**ALTA COSTURA**  
*Trajes de Novia y  
Equipos completos*

FEBRERO 1977.

## INFORMACIONES

## TOLEDO

## INFORMACIONES

**La próxima reunión de Delegados provinciales, en Talavera****El Delegado de Educación y Ciencia hizo un chequeo a los Centros de Enseñanza de la provincia**

En la mañana de hoy ha tenido lugar la reunión informativa que habitualmente tiene el Gobernador Civil con los Delegados Departamentales, y a la cual justificaron su no asistencia el Presidente de la Diputación y el Subjefe Provincial del Movimiento.

**REGADIOS EN ALCOLEA DE TAJO**

Inició el turno de intervenciones el Delegado de Agricultura, señor Cañas Diebel, quien presentó al pleno un proyecto para riego de 5.000 hectáreas, en la zona de Alcolea de Tajo. Abundó en la necesidad social de la puesta en marcha de este regadío, avalado por el paro existente en la zona y por la calidad del suelo, que lo aconsejan bajo todos los aspectos. Expuso que el proyecto había sido enviado al Ayuntamiento con el objeto de solicitar su ayuda y su gestión en la ordenación del territorio regable, ya que, lógicamente, la concentración parcelaria de dicha zona aumentará considerablemente su rentabilidad. Las aguas serán tomadas del embalse de Azután y llevadas hasta unas alturas próximas, donde, por diversos canales, se conformará la red arterial por un sistema de riego por aspersión.

**ESCUELA DE CAPACITACION AGRARIA**

A continuación planteó la problemática existente en torno a la "Fundación del Cortijo San Bernabé", según voluntad de don Tirso Rodríguez, en la cual se pretende crear una escuela de capacitación agraria. La implicación de varios Ministerios en el tema (como Gobernación, Educación y Ciencia y Agricultura), determina que la situación jurídica para la declaración de centro benéfico particular sea más lenta de lo debido. El intentar buscar las posibles soluciones a este tema de importancia para la creación de un centro aquí en Toledo, levantó una amplia polémica entre todos los asistentes, acordándose solicitar del Ministerio de Agricultura la continuación de los trámites.

**ENSEÑANZA**

El Delegado de Educación y Ciencia, señor Sendín, presentó un extenso informe de los viajes realizados por distintos puntos de la provincia y sobre el estado de algunos centros escolares. Concretamente, presentó la situación del Colegio de Yuncos que, dado el mal estado en que se encuentra (a pesar de ser de construcción reciente), no ha podido ser recibido por el Departamento Técnico de su Ministerio. El hecho de que el constructor haya sido declarado en quiebra, impide exigir responsabilidades y, como solución, se ha adoptado la de proceder a su recepción provisional y habilitar un crédito para la reparación del mismo.

Respecto a los problemas de locales existentes en Yunclér, comentó que, a pesar de que los locales actuales en los que provisionalmente se están dando las clases no son muy adecuados, espera que

próximamente se proceda a la reparación de las mencionadas clases. En Cobeja dijo que el problema estaba solucionado pues hay 4 unidades construidas y 4 en construcción. En Añover de Tajo se encuentra recién terminado un colegio nuevo que el Delegado alabó por su buena calidad, funcionalidad y gusto estético, en Santa Cruz de Retamar, comentó que el centro escolar es un edificio antiguo, de gran solidez, pero con un acondicionamiento interior deficiente, y que espera poderlo reparar y reestructurar próximamente.

Al referirse a Talavera, indicó que está a punto de recibir y entrar en funcionamiento un centro escolar que ayudará a solucionar algunos problemas existentes. Refiriéndose a Sonseca dijo que, si bien el tema de la escolarización está resuelto, hay previsto un colegio de 16 unidades para 1978, pues, en la actualidad, las aulas se encuentran desperdigadas en casi una docena de edificios deficientes.

En el tema de Bachillerato, hizo referencia a la buena marcha de los Institutos de Villacañas y Quintanar, en que poseen una abundante matrícula y la posibilidad que, para el próximo curso, haya que desdoblarse las clases que actualmente se imparten.

En cuanto al Instituto de Ocaña, informó de la reunión que han mantenido los Alcaldes de los Municipios beneficiados por este Centro, para la posibilidad de construir, mediante el sistema de prefianciación, un edificio en condiciones, máximo problema con que cuenta el Instituto.

Asimismo, informó de la proposición de compra, por parte de la Delegación a la Dirección General del Patrimonio Artístico, del antiguo Colegio de las Ursulinas, anejo a la Casa de la Cultura, al objeto de ampliar las dependencias de ésta y poder solucionar el problema planteado. En este punto, el Gobernador recalco el grave problema de la falta de actos culturales en una ciudad como Toledo, que, por su tradición, su historia y su potencial rango universitario, debe ser corregido, ofreciéndose el Delegado de Educación y Ciencia a apoyarle en sus gestiones todo lo que fuese necesario.

**HACIENDA**

El Delegado de Hacienda, señor Gómez García, se ofreció a los presentes a recibir aquellos datos que creyesen intere-

santes para introducirlos en la Memoria, que su Delegación está confeccionando, del ejercicio del año 1976 y que enviará al Ministerio de Hacienda. Asimismo, hizo una breve indicación sobre las características peculiares del ahorro provincial.

**INDUSTRIAS CONTAMINANTES**

El Delegado de Industria, señor Fernández-Pacheco, informó sobre la actual encuesta que viene realizando sobre industrias contaminantes en toda la provincia. Asimismo, dió cuenta del expediente de expropiación de Asland en el municipio de Yepes.

**PROMOCION POLIGONO DE TOLEDO**

Por último, el Delegado de Información y Turismo, señor Bravo Lozano, presentó un borrador de proyecto para la promoción del Polígono Industrial de Toledo, en el que se contemplan los distintos aspectos y diversas fases a tener en cuenta cara a un lanzamiento a nivel nacional del mencionado Polígono. Se abrió un amplio debate y quedó emplazado el tema para mantener una reunión con los representantes de los organismos provinciales y locales, directamente implicados en la promoción industrial de Toledo.

**LA PROXIMA REUNION EN TALAVERA**

Finalmente, tras unas palabras de agradecimiento y despedida del señor Gobernador, se acordó que, para el día 3 de marzo, esta reunión informativa tenga lugar en el Ayuntamiento de Talavera de la Reina, a lo cual asintieron gustosamente todos los Delegados allí reunidos.



**cartonajes henares s.l.**

Teléfonos 889 01 83 - 889 03 22

Apartado 42.

Carretera Barcelona, km. 29,500

ALCALA DE HENARES (Madrid)



Mesón

**MAGARCHO**

(Antes "CHAPARRAL")

BAR - RESTAURANTE

Carretera de acceso a la Playa de Cazalegas

**OPTICA - RELOJERIA SUIZA**

(COLEGIADO)

Nuestra instalación de aparatos de tecnología garantiza a los Señores Oculistas todos nuestros trabajos.

San Francisco, 24. - Telf. 80 17 93

Talavera de la Reina



**BLANCO**

**S. S. A.**

gar de **SABANAS,**  
**INFECIONADAS**

mes Blanco.

Febrero de 1977.



## ANUNCIO DE SUBASTA

Debidamente autorizada por el Ministerio de la Gobernación, se saca a pública subasta notarial, la enajenación de las siguientes fincas urbanas, propias de la Fundación "Asilo de San Prudencio" de esta ciudad.

### SITAS EN TALAVERA DE LA REINA

Primera: UN CORRALON en la Travesía de San Jerónimo, número 1, con una superficie de 1.014 metros cuadrados, de los cuales se hallan cubiertos 136. Tipo de subasta: tres millones trescientas diez y siete mil setecientos veinte pesetas.

Segunda: UNA CASA en la calle de Ubedas, número 8, con una superficie de 6.146 pies, según el título. Tipo de subasta: Un millón ciento doce mil cuatrocientas setenta y dos pesetas.

SITA EN PARRILLAS, partido judicial de Talavera.

Tercera: UNA CASA-POSADA en la Plaza del Generalísimo número 8, con una superficie de 498 metros y 79 decímetros cuadrados. Tipo de subasta: seiscientos cincuenta mil pesetas.

La subasta tendrá lugar el día 2 del próximo mes de marzo, a las doce de la mañana en la Sala de Juntas del Patronato (calle de Gabriel Alonso de Herrera, número 21).

El pliego de condiciones que ha de regirla, así como la titulación de las fincas, puede examinarse en la Secretaría del Patronato, donde, hasta las catorce horas del día anterior al señalado para la subasta, podrán ser presentadas proposiciones para optar a la misma, en pliego-cerrado, al que deberá acompañarse recibo que acredite haber depositado en dicha Secretaría, y en concepto de fianza, el diez por ciento del respectivo tipo, no admitiéndose posturas inferiores al mismo.

Talavera de la Reina, 28 de enero de 1.977

EL PATRONATO DE LA FUNDACION

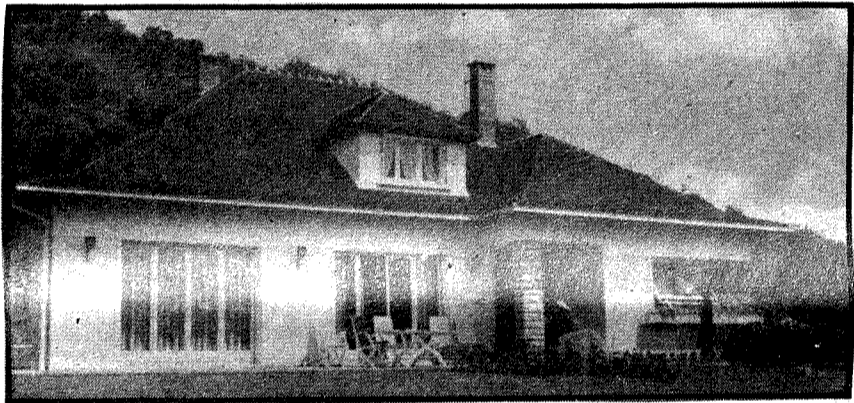

SE VENDEN CHALETS en finca rústica a siete Km. de Talavera de la Reina, frente al polígono Torrehiero, de una y dos plantas, de 110 a 130 m.2 por planta habitable, precio interesante.

Informarse C/ Vicente Leyva, número 2 4.E.

Avda. de Portugal.- Empresa de Construcción de Manuel González Alvarez.

## TRABAJO

Moderna empresa necesita cubrir plazas de Agentes Comerciales. Buscamos hombres mayores de 20 años, ambiciosos y de cultura nivel medio. Interesados en obtener ingresos superiores a 30.000 pesetas mensuales. No es necesario tener experiencia. Se trata de un trabajo sencillo con producto sin competencia y además con visitas previamente concertadas por la empresa.

Admitimos dedicación completa o sólo tardes de 6 a 10.

Presentarse hoy miércoles en Hotel Talavera, preguntando por el señor Martínez. Por la mañana de 11 a 2.

## Félix Arroyo Gómez CARPINTERIA METALICA y DE ALUMINIO

- ===== Estructuras Metálicas
- ===== Instalaciones Ganaderas
- ===== Tolvas - Silos - Elevadores
- ===== Reparación de Maquinaria Agrícola
- ===== Alambradas para fincas

Carretera Extremadura, Km. 121,800  
Teléfono 80 42 20

TALAVERA

## MINI-NOTICIAS

### Chismorreos, rumores, etc.

## Se dice que...

...afortunadamente, es notorio apreciar un sensible cambio en la actitud de los organismos oficiales. Tanto a nivel local como provincial (que ya es decir) se nota en los funcionarios, sean de los de "a pie" u ostentando cargos de relieve, un singular deseo de agrandar y de prestar la eficacia al servicio que siempre debieron proporcionar. Esta apreciación está siendo muy favorablemente comentada resultando frecuente oír lo bien que hemos sido atendidos en tal o cual delegación.

Celebramos el cambio de actitud, por lo positivo de la misma. Lástima que hayamos tenido que esperar a que transcurrieran 40 años; pero "nunca es tarde si la dicha es buena".

...de un momento a otro se espera la devaluación de la peseta. Se habla de un 12 a un 14 por ciento y cabe incluso de a la aparición del presente haya sido aprobada. ¡Vamos, que seguimos yendo de maravilla!

...en ciertas iglesias es aprovechada la misa dominical para que el oficiante nos "obsequie" con una lección política. Hay a quien le agrada que así sea, pero parece ser que no todos los fieles piensan igual. Existen los que prefieren que a las puertas de tal iglesia se den a conocer mediante carteles cuáles son las horas de misa y cuáles las dedicadas a lecciones políticas. Evitamos de esta forma problemas y el que cada uno elija acudir allí donde mejor le convenga.

...ya no es cuestión de izquierda, derecha o centro. El pueblo quiere de una vez por todas eliminar a los "ancianos" que desde tiempos inmemoriales han venido intentando hacer algo sin haberlo conseguido. En la mente de todos están los nombres de los "decréditos" que continúan con las pretensiones de representarnos y otros fracasos. ¡Por Dios, que se retiren de una vez, que ya nos han dado medida de hasta donde pueden llegar!

...por contra a lo que existe en muchas Residencias Sanitarias, en la de Talavera se adolece de unos teléfonos públicos en las plantas, de forma que se pueda contactar desde el exterior con enfermos allí ingresados. Nuestra Institución, modelo en otras cosas, ¿por qué no lo adopta?

...dadas nuestras "anchas avenidas", una de las medidas que, con objeto de dar mayor fluidez al tráfico rodado en la ciudad, van a ser adoptadas por el Ayuntamiento, consiste en dedicar una franja de la calzada a "carril sólo BUS". Los vecinos de las calles Cerería, Mesones, Sol y últimamente San Isidro, están festejando enormemente la idea, ya que según se tiene entendido será en estas vías donde, a título de ensayo, se implantará inicialmente.



...otro pequeño "gazapo" se deslizó en la Sección Mini-Noticias del pasado número día 2. Donde, referido a la cerámica y los ovnis, decíamos: "Es raro porque, ¿ignoran los extraterrestres que aquí existe la famosa cerámica de Artesanía Talaverana? (naturalmente entre otras menos famosas de la ciudad)", lo que debiera decir en el paréntesis era: "(Naturalmente entre otras NO menos famosas de la ciudad)"; pues con razón podrían haberse molestado las distintas fábricas y establecimientos que dedicados al noble oficio del barro existen en Talavera.

...en varios pueblos de nuestra provincia, las asociaciones de vecinos u otras análogas están creando cooperativas para la fabricación de pan con éxito evidente; pues según se tiene entendido el kilo de los posibles diferentes porque al parecer el precio que se viene pagando actualmente debe ser del orden de las 40). Los pueblos donde crear cooperativas, son Villanueva de Alcardenero y Lillo, estando en preparación Miguel Esteban, Valmojado, Corral de Almaguer, Villacañas, etc.

TITO VARAS

## LIBROS RAROS y CURIOSOS

Variantes  
y entresijos  
de la palabra  
"cornudo"

Quizá el envase, la originalidad o rareza, tal vez la exótica forma de un tema cotidiano o el enfrentamiento, en su salsa y tinta, con algún tabú —revestido todo ello de un gracejo quevedesco y de una técnica literaria impecable y perfecta— se ha convertido en norma de exigencia para cualquier nuevo libro de Camilo José Cela. A un escritor o se le clasifica en la cuadrícula del límite constante o se le encasilla fuera de todo límite, pidiéndole, continuamente, la sorpresa.

La Editorial Noguer, 1976, nos ofrece el libro "Rol de cornudos" de Camilo

José Cela. Al echar, de resbalón, una mirada por las hojas de este libro y mal leer algunos párrafos, uno hace, en su mente, un juicio apreciativo, en este caso, despectivo: una celada más. Un libro, como imán, nos atrae por el autor, por el slogan del título o por las noticias que tenemos del contenido. Sin embargo, en "Rol de cornudos", al ir desgranando por el orden lógico de página a página, comienza a perder la cáscara de las apariencias. Entre sonrisas o carcajadas reprimidas valoramos que verdaderamente "no se trata de un libro sino de una suma de papeletas eruditas coleccionadas con el sólo propósito de facilitar una herramienta al sabio que la hubiere menester".

Con cierto sabor a rancio, Prooemium Galeatum nos introduce, mediante citas anotadas o comentadas, en los diversos conceptos que han dado a la palabra "cornudo" los antiguos autores. Así en el Lothus-Matra los cuernos son la solidificación de los pensamientos, Paracelso los atribuye un valor antidoto, Jenócrates que son mudadizos como las nubes.

Toda palabra tiene una fecha de incorporación a la lengua viva, Camilo José Cela la data en el Fuero de Zorita de los Canes en el año 1180, también aparece en los fueros de Cuenca (1189) y en el de Madrid (1202). Después, valiéndose de lo dicho por Covarrubias, Gonzalo Correas, Diccionario de Autoridades y Real Academia, expone su posible significado etimológico y su concepto. "Corde nudus, porque no tienen corazón ni ánimo para mirar por el honor suyo", Abraham Abimazra porque se divulgaba por el pueblo tocando un cuerno, del ave curruca en cuyo nido pone los huevos el cuclillo...

Rota la introducción viene el lento paso del orden alfabético, desde el cornudo abanderado hasta el zurupeto hay 364 fichas, nombres y explicaciones de esta fauna de cuernos. Cela amplía la que diera Charles Fourier (1772-1835) y entresaca de las obras de Quevedo todas las denominaciones que Quevedo les dió.

Cuando a una cosa, no tenida por seria, se le da una estructura seria y cientí-

ca, ésta pasa al ámbito de lo humorístico: aerosol, es especie aprensiva, que carraspea al levantarse por las mañanas; alcohólico, es especie gorrón y trasnochadora; anticipado, cornudo prenupcial...

El humor puede surgir del golpe inesperado o de mantener como lógica una situación ilógica, Cela no huye de la primera, pero usa la segunda. La frialdad en su enumeración prolija hace romper la lógica de lo serio.

A. BALLESTEROS

Estudiar no está  
de Moda

De una conversación con un buen amigo nació esta idea con respecto al mundo estudiantil. Y es que estudiar no está de moda. ¿Cómo que no?, se preguntarán ustedes, queridos lectores. ¿Cuándo se han visto nuestras escuelas tan superpobladas? ¿Cuándo hemos tenido que esperar pacientemente durante horas y horas las interminables colas para matricular a nuestro hijo en un Instituto (sí, ese de la huelga de los penenes)? ¿Cuándo, en fin, hubo tan alta cifra de universitarios? Nunca; hay que responder a cualquiera de estos interrogantes y a un sin fin más que podríamos hacer de esta índole. Es cierto, pero vamos a aclarar la cuestión. Creo que lo que está de moda (hace varios años, no es de ahora) es mandar a nuestro jovencito a estudiar (el ito varía con la edad) y me parece pero que muy requetebién.

Lo que no me parece tan bien es que a la hora de la verdad, el niño, joven u hombre se dedique a cualquier cosa menos a estudiar. Porque no está de moda.

Vaya usted a decir a su hijo que se ponga a estudiar en sus ratos de ocio, que para él son todos. ¡Naranjas de la China, señor padre!, ¡y un plátano de Canarias, sufrido padre! Pero no se le ocurra, por favor, obligar en tiempo de exámenes (perdón, evaluaciones) por ejemplo a su pequeño a quedarse sin "tele"; ¡qué incompreensión!; a su mocita sin guateque; ¡qué señor más intránsigente! o a su joven sin discoteca; ¡qué padre, Dios mío! (Y no censuro esto, pero a su tiempo) ¿Y cómo solucionar el problema, que lo es a corto y largo plazo?, me dirá.

Pues mire, irónicamente yo le sugiero que cargue con la culpa a los maestros y profesores (que para eso estamos), pero no toda, deje parte para la sociedad, que se la culpa de todo y queda bien, porque así (usted se engaña y se queda tan pancho), nadie se molesta y además también está de moda. Y al estudiante no le voy a sugerir que estudie; ¡para qué!, si no está de moda. ¡Extraña paradoja!

ESTANISLAO

## OPORTUNIDAD

Se vende OFICINA DE FARMACIA, con titular, muy acreditada, situada en pueblo de carretera general muy próximo a Talavera.

Condiciones interesantes. Dirigirse: Almacenes Pereda, Telf. 80 49 86 TALAVERA

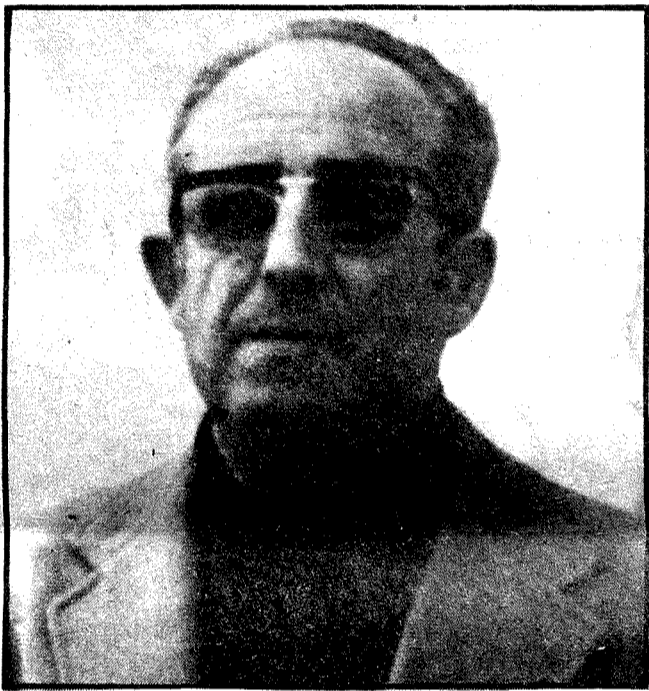
D. Florentino Ordúñez  
Premio Madroño de  
Ventas 1976

El conocido industrial de Talavera don Florentino Ordúñez, ha sido distinguido por su eficacia en ventas con el premio "MADROÑO DE VENTAS".

El Sr. Ordúñez, lleva cuarenta y dos años dedicado a la actividad comercial en el ramo de la automoción. Es propietario del establecimiento "REDIC", Recambios y Accesorios del Automóvil, establecimiento sito en la calle General Mola, número 2. La elegancia de este

centro y su moderno y variado surtido lo hacen ser considerado como "la boutique del automóvil".

Paralelamente, el Sr. Ordúñez es Delegado para la provincia de Toledo de los productos de las firmas SOPROGRASA y SOPROQUIME, S.A., actividad por la que há merecido el "MADROÑO DE VENTAS 1977", galardón que premia su honestidad comercial y sus cualidades humanas.

El concurso "MADROÑO DE VENTAS" fue creado hace cinco años por el Club de Dirigentes de Marketing de Madrid, y tiene como principal objetivo resaltar la tarea del hombre dentro del equipo. Para nadie es un secreto lo indispensable que para la empresa resultan los hombres comerciales y el valor que tienen los vendedores. Por eso, el Club de Dirigentes de Marketing de Madrid, dentro de su política, intenta incentivar y revalorizar la importante tarea de todos ellos y dignificar y reconocer su labor social.

Son las propias empresas las que con una evaluación rigurosa de todas las condiciones humanas y profesionales de su personal presentan al premio a aquéllos a quienes consideran los mejores y el Club de Dirigentes de Marketing de Madrid es el que refrenda la elección otorgando el "MADROÑO DE VENTAS".

SOPROGRASA, S.A. y su filial SOPROQUIME, S.A., suministran al mercado nacional el más alto porcentaje del consumo total en el sector de grasas lubricantes y productos especiales.

En su factoría de Torrejón de Ardoz, se halla instalada la más moderna maquinaria y bajo la dirección y ayuda técnica de la South Grease & Oil Co. Inc. de Wichita (Kansas), se efectúa la elaboración total de los productos que comercializa con tres marcas diferentes: SUPERGRAS, SOPROIL y SOPRAL, la primera de ellas, es la división de grasas; la segunda, es la división de productos especiales para la industria y la tercera, está dedicada a aditivos para automoción e industria.

Es de interés dejar constancia del alto control de calidad y labor de investigación que se lleva a cabo en el laboratorio situado en la fábrica por especialistas altamente cualificados.

Solamente así se han podido obtener grasas de tan alta calidad como son las exigidas para ser homologadas por las primeras firmas industriales españolas.



## Mercado quincenal de ganados

### GANADO EN EL TESO POR MAS DE CIEN MILLONES DE PESETAS

Muchas transacciones y precios sostenidos, excepto en corderos lechales y cabritos, más flojos.

Con gran concurrencia de ganaderos y tratantes, se ha celebrado en Talavera de la Reina el primer mercado quincenal correspondiente al mes de febrero. También fue muy numerosa la presentación de ganados en el teso, cuyo valor global sobrepasó los cien millones de pesetas.

Se realizaron muchas transacciones, debidas más a las ganas de vender que a lo tentador de las cotizaciones, que fueron sostenidas en general y que, en algunos sectores, como cabritos y corderos lechales, estuvieron bastante flojas e incluso descendieron al final del mercado.

Salieron partidas de ganado con destino a las provincias limítrofes y a las de Burgos, La Coruña, Huesca, Lérida, Lugo, Murcia, Palencia, Salamanca, Santander, Segovia, Soria, Valencia, Vizcaya, Zamora y Zaragoza.

#### COTIZACIONES:

**GANADO VACUNO.**— Se vendieron vacas de raza holandesa, recién paridas, de 4.000 a 6.000 litros de producción anual, de 3 a 6 años, de 55.000 a 65.000 ptas.; de clase corriente, de 40.000 a 48.000 ptas.; novillas primerizas, de 35.000 a 45.000 ptas.; añojas, en buen estado de carnes y recría, de 24.000 a 27.000 ptas.; ternera parda alpina, charolaise, etc., de 25.000 a 28.000 ptas.; terneros holandeses de 6 a 10 meses, de 18.000 a 23.000 ptas.; de 3 a 6 meses, de 14.000 a 18.000 ptas.; chotos de hasta ocho días, de 9.000 a 12.000 ptas.; chotas de igual tiempo, de 7.000 a 10.000 ptas.

Para carne.— Vacuno mayor, de 65 a 70 ptas. kilo vivo; añojos, de 100 a 108 ptas. kilo vivo; del país, de 95 a 100 ptas. kilo vivo.

**GANADO OVINO.**— Ovejas de vida, de 3.500 a 4.000 ptas.; primales, de 4.000

a 4.500 ptas.; emparejadas de 5.000 a 6.000 ptas.; corderos lechales, de 155 a 170 ptas. kilo vivo; corderos de 15 a 25 kilos de peso, de 140 a 150 ptas. kilo vivo; corderos de más de 25 kilos, de 100 a 125 ptas. kilo vivo; carneros, de 43 a 45 ptas. kilo vivo; sementales, de 5.000 a 6.000 ptas.; ovejas para carne, de 42 a 47 ptas. kilo vivo.

**GANADO CAPRINO.**— Cabras de aptitud lechera, recién paridas, con cría, en producción, de 4.500 a 5.500 ptas.; sin cría, en producción, de 3.000 a 3.500 ptas.; cabras de vida, de 2.000 a 2.500 ptas.; para carne, de 30 a 34 ptas. kilo vivo; chivos, de 95 a 100 ptas. kilo vivo; chivas, de 100 a 150 ptas. kilo vivo; cabritos, de 165 a 180 ptas. kilo vivo.

**GANADO EQUINO.**— En ganado equino se operó con arreglo a la clase, edad y alzada del animal.

Para sacrificio.— Caballar, de 50 a 55 ptas. kilo vivo; mular, de 40 a 42 ptas. kilo vivo; asnal, de 25 a 28 ptas. kilo vivo.

El número de cabezas de ganado concurrente fue de 7.551 y el de transacciones de 5.997.

El importe de las transacciones efectuadas puede calcularse en cerca de OCHENTA Y CUATRO MILLONES de pesetas; y el valor total del ganado concurrente al teso sobrepasó los CIEN MILLONES de pesetas.

## PACOS-TINTE

LIMPIA SU ROPA

GARANTIZADO URGENTE

Trinidad, 6.-Alfares, 34.

## EUGENIO DEOCAL

Taller de Fontanería y Técnico en instalaciones de gas butano y propano

(Industriales y domésticas con carnet que acredita la competencia, expedido por la Delegación de Industria y Butano, S.A.)

Estamos especializados en instalaciones y reparaciones de toda clase de aparatos de gas motores Electrobomba con depósitos de presión, Autoclave, o en Hidroesferas, para el abastecimiento de aguas a presión, tanto para pisos y obras de mucha altura como chalets, jardines, piscinas, depuración y riego por aspersores, etc.

PARA TODO LO RELACIONADO CON EL AGUA o CON EL GAS, AVISE AL

**TALLER DE DEOCAL**

TALLER: Matadero, 7  
TELEFONO: 80 22 21

DOMICILIO: Pl. Poeta Jiménez de Castro, 3, 8º. C.  
TALAVERA

## LAS HIERBAS SALVAJES

de Maurice Messegue

ya están a la venta en

GASPAR DUQUE, 5.

acné, alergias, anemia, asma, bronquitis, caída del cabello, cansancio, circulación, digestión, diabetes, eccema, estreñimiento, reuma, insomnio, riñones, tensión... todo para SU SALUD Y BELLEZA

**Las hierbas salvajes**

Gaspar Duque, 5.

## CAMPAÑA CONTRA EL HAMBRE

Cada año la aportación de Talavera a la Campaña contra el Hambre es más generosa. Basta acudir a la relación de lo recaudado en estos últimos cinco años. En 1.972 nuestra ayuda ascendió a 80.500 pesetas. En 1.973 se recogieron 103.900 ptas. En el año 1.974 se incrementó en 33.000 ptas. lo aportado en la campaña anterior, para doblarlo con creces, en 1.975, con 306.000 ptas. Pero cuando realmente se ha marcado un récord en estas cifras, fue en la pasada campaña de 1.976, 502.000 ptas. El medio millón.

No se trata de mirar atrás, hemos de caminar sin detenernos. Es justo recono-

cer que Talavera ha captado la orientación y realización de la Campaña. Pero nuestra ciudad quizá pueda y deba hacer más. Es necesario que todos nos esforcemos en conseguir que cada vez sea más generosa nuestra aportación, incluso con sacrificio por nuestra parte. Esta campaña lleva consigo la celebración de un día de ayuno voluntario. Nuestro gesto así, tiene una aceptación mayor ante Dios.

A nivel nacional la colecta contra el hambre alcanzó el pasado año la cifra de 285.546.787,77 pesetas, lo que supuso un aumento del 2,85 por ciento más que el año anterior y da una media por español de 8,15 ptas.

En Talavera, la Mujeres de Acción Católica están encargadas de organizar la Campaña contra el Hambre. Ellas, llamadas por la naturaleza a dar la vida, protegerla y alimentarla. Ellas, llamadas por Jesucristo para dar un testimonio de un amor universal y afectivo por la familia humana, han aceptado con generosidad el sacrificio de estos días. Facilitadles la colecta. Y el Señor os bendiga a todos vuestra actitud y comprensión de tan sangrante realidad.

Por las Mujeres de A.C.  
EL CONSILIARIO

## CARTAS A LA VOZ

### ACLARACION

Sr. Director de "La Voz de Talavera"

Muy Sr. mío:

En nombre de nuestra localidad felicito y agradezco a ustedes la dedicación de dos páginas en su periódico "La Voz de Talavera", acción que tanto agrado ha supuesto a nuestros vecinos.

Ahora bien, aprecio unas inexactitudes que deseo corrijan en el próximo número. Es relativo a las manifestaciones que me atribuyen, y que se recogen en el citado reportaje, donde al final expresa: "...el otro es el matadero. Está enclavado entre las escuelas y el conjunto polideportivo. No casa muy bien al lado del campo de tenis, el campo de fútbol y los vestuarios con duchas y otras comodidades que es difícil encontrar en pueblos parecidos".

"Si continúo siendo alcalde —me dice don Restituto— esto no va a quedar así. Fue una "colada" del alcalde precedente, y que me perdone". No son ciertas tales aseveraciones, por cuanto la situación y proximidad entre sí de matadero, campo de fútbol, tenis, etc. se encontraban prácticamente así cuando tuvo lugar la entrada del anterior alcalde, don Ismael Pulido García, ilustre bayuelero, recientemente fallecido y a quien el pueblo debe tanto ya que precisamente bajo su mandato quizá haya sido cuando más realizaciones se han logrado. Por otra parte cuando se construyó el polideportivo ya existía el matadero no encontrándose otros lugares apropiados para la ubicación de esta zona deportiva. Luego, está claro que no hubo "colada" o culpa de éste o anteriores alcaldes; sólo obedeció a la escasez de solares que reunieran las debidas condiciones.

Restituto GARCIA LAHERA  
ALCALDE

SE TRASPASA  
PELUQUERIA  
de  
SEÑORAS

Dirigirse a:  
c/ General Cuesta, 3.

Telfs. 80 20 95 TALAVERA  
80 47 17

H. de ALFONSO GOMEZ, S. A.  
CONSTRUCCIONES  
VENTA DE PISOS Y NAVES

Luis Jiménez, 2. Telf. 80 04 48  
TALAVERA

SE PRECISA MATRIMONIO

para guardas en finca urbana ayudando a las faenas de la casa. Residencia en población. Interesados dirigirse al Tlfno. 80 02 12, de 11 mañana a 2.

## ¡BANCOS..!

INGRESO POR OPOSICION Y CAJAS DE AHORRO  
MUCHAS PLAZAS EN BREVE  
PREPARACION Y EXITO EN 3 MESES POR 750 ptas. MES

**BUP:** EVALUACIONES PENDIENTES,  
CIENCIAS Y LETRAS.

GRUPOS REDUCIDOS DESDE HOY MISMO

INFORMESE EN: **Academia EXA**  
Teléfono 80 25 94

TINTORERIAS Y LAVANDERIAS

**Los Mil Colores**

Los mejores amigos de su ropa. Recogida y entrega a domicilio. Teléfonos 80 05 42 - 80 06 32 y 80 16 79

EN FEBRERO  
VISTA SU HOGAR  
DURANTE LA  
**QUINCENA**  
**BLANCA DEL**



**ALGODÓN**

UNA OPORTUNIDAD UNICA

Siempre artículos de calidad en

**Scres. de LUCAS PRIETO**

San Francisco, 3.

**Si Vd. necesita un pozo  
se lo construimos  
en el día.**

**construcciones de la fuente**

Disponemos de máquinas que alcanzan  
una profundidad de 32 metros, con un  
diámetro de 1,20 metros.

**PRECIOS:**

- Metro cimbrado a 6.000 ptas.
- Metro sin cimbrar a 2.500 ptas.

**construcciones de la fuente**

Calle Fuente Vieja, 9. - Telefono 36 y 115  
**HORCHE (Guadalajara)**

# PAN - HERMANOS SANCHEZ

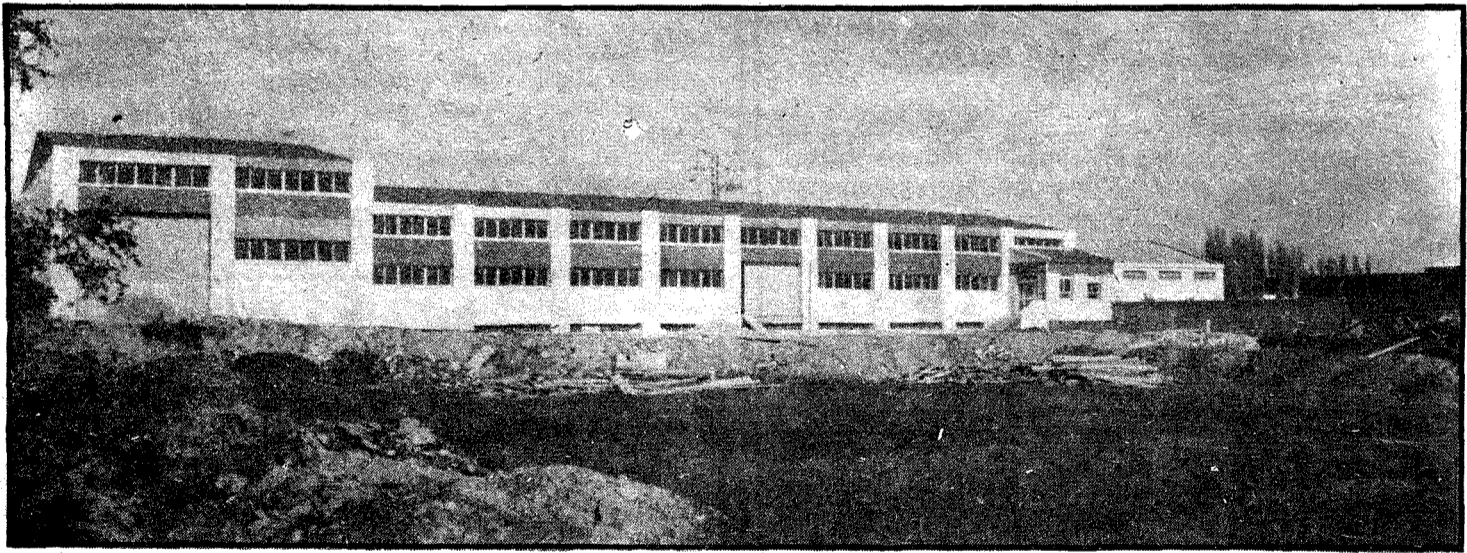

Tienen el gusto de comunicar a sus clientes  
y amigos la próxima apertura de su nueva

**PANIFICADORA**

2.200 m<sup>2</sup> y una maquinaria completa y moderna pue-  
tos al mejor servicio de nuestros clientes y amigos.

**VENGA A COMPROBARLO**

Carretera de Calera, Km. 0,600.-Urbanización MARI-FE.-Parcela 406.-Telf. 800179



**Talavera 0, Hércules 0**

## UN PARTIDO PARA LUCIRSE

Para que todos cuantos aseguran que el fútbol no tiene lógica puedan seguirlo diciendo, vimos el miércoles día 2 un partido sin lógica alguna desde cualquiera de los puntos de vista que lo miremos. En primer lugar, en un partido de copa, donde el todo se juega a un solo envite, se hace un fútbol diferente a lo normal: duro, acuciante, resolutivo, sin contemplaciones, porque el que tropieza ya no puede enmendar su tropiezo y queda "en la cuneta". Pues en lugar de esto, vimos un partido podríamos decir de seda, jugado primorosamente y con un fútbol de una calidad que ya quisieran para sí muchos de los que en primera división, televisados o no, se ven cada domingo en la Liga de la máxima categoría. Había por otra parte la diferencia de categoría de ambos equipos: el Hércules, un buen equipo de la Primera División por una parte, y el Talavera de Tercera División y mal clasificado en la Liga, por la otra. Pues bien; puedo afirmar sin temor a parecer exagerado que el Talavera no desmereció de su fuerte contrario, y que si sería exagerado afirmar que nuestro equipo parecía el de Primera División, sí podemos decir en cambio que se le igualó y, en muchos momentos, su juego superó en calidad, en profundidad y en belleza al del Hércules.

Yo sé muy bien que el Hércules vino a jugar un partido cómodo, una especie de entrenamiento, porque su ventaja sustancial de tres tantos del partido de ida, le permitía soslayar cualquier esfuerzo desproporcionado. Yo creo firmemente que si el Hércules se hubiera visto apremiado por el marcador, el partido seguramente hubiera tenido otro desarrollo. Pero eso no quita nada de mérito al Talavera, que jugó en esta ocasión quizá su mejor partido de toda la temporada y que mereció ampliamente, y sin que en ello deba estimarse que hay exageración, haber ganado por un par de goles de diferencia.

Dominó durante casi todo el partido el Talavera. Salvo los primeros minutos en que el Hércules hizo un par de incursiones muy peligrosas, especialmente una colada de Barrios, dominó más el Talavera. Y su dominio se fraguaba en el centro del campo, que el Hércules dominaba cuando el balón venía alto, pero que, tan pronto el balón llegaba al suelo, era dominado por los talaveranos. Y ello porque por fin vimos jugar juntos a dos grandes jugadores del Talavera, Lelio y Moreno, que dieron todo un curso de fútbol, de bien pasar la pelota, de organizar y dirigir el juego.



Especialmente Moreno hizo un partido grande y, con el balón en los pies fue una auténtica pesadilla para los contrarios. Como es natural, este gran juego - fútbol del bueno - del centro del campo, tenía repercusión inmediata en todas las líneas: la defensa jugaba con más desahogo, con más facilidad, con más efectividad en los marcajes y en los cierres de los ataques contrarios; y nuestra delantera, que recibía balones bien jugados, con temple, con medida, buscando siempre el hueco y el desmarque, hubo momentos -especialmente en la segunda parte- en que logró descomponer y poner nerviosa a la excelente defensa alicantina.

Fruto de este gran juego fue que nuestro ataque remató más y creó mucho más peligro. En cuatro ocasiones, con Humberto batido, los defensas sacaron bajo los palos balones que iban a gol irremisiblemente. En otras ocasiones, otros remates lamieron los postes. Humberto tuvo que

trabajar mucho y se vio numerosas veces comprometido. Merino con sus caracoleos y regates por la banda izquierda llevaba peligro y confusión al área del Hércules. Y fueron innumerables las jugadas que arrancaron aplausos y hasta oles, protagonizadas por todos los delanteros. Pero una vez más no hubo suerte y el balón no quiso entrar. Lo merecía el Talavera, porque era ante la mejor y más fuerte y completa línea defensiva a la que se ha enfrentado, ante la que estaba haciendo su mejor fútbol de la temporada. Pero no nos importó a nadie. La hazaña, el juego y el mérito del Talavera habían quedado patentes.

El partido se jugó con el terreno encharcado por la lluvia de toda la mañana, lo que no fue obstáculo para el buen juego desarrollado. Se jugó también con nobleza y corrección. En el Hércules, fueron los más destacados Giuliano, Baena, Charles y Barrios. En el Talavera,



Tres momentos del casi constante acoso de los delanteros del Talavera a la puerta de Humberto.  
(Fotos Rodríguez)

Moreno hizo un partido fabuloso; le siguieron en méritos Delio, firme atrás como una roca y eficazísimo en todas sus acciones; Lelio, gran jugador como siempre; y Merino, en un gran momento de forma, que creó muchísimo peligro aunque perdiera algunas pelotas por su afán de apurar las jugadas. Estos fueron, para mí, los más destacados, aunque los demás, todos, jugaron un excelente partido y cumplieron como buenos.

Buen arbitraje del Colegiado Sr. Oliva, del Colegio Catalán, con algunos errores que no influyeron.

Alineaciones: HERCULES.- Humberto; José Antonio, Comiso, Lasanta; Giuliano, Baena; Charles, Betzuen, Barrios, Aracil, San Cayetano. En la segunda parte, Pepín por Betzuen y Juanma por Charles.

TALAVERA.- Martín; Casquero, Carlos, Merino; Delio, Lelio; Llorca, Moreno, Garrido, Angelín, Gelo. En la segunda parte Fusco por Carlos.

ELMART

### OPTICA POLY

RELOJERIA-JOYERIA  
Tenemos personal especializado para  
hacerle su gafa graduada

con toda rapidez.

Confíenos su receta.

San Francisco, 7. TALAVERA

**SE VENDEN  
DOS GANADERIAS BRAVAS  
Una de 1.ª y otra de 2.ª**

**Zona:**

**NAVALMORAL DE LA MATA**

**Razón:**

**TELF. 927/530799**

### Automóviles Vallejo

Anuncia a sus clientes y amigos su nuevo domicilio en la

**Avenida de Francisco Aguirre, n.º 37,  
junto a Carretera de Cervera, Telf. 80 33 35  
donde podemos ofrecerles un mayor número de marcas y modelos, todos completamente revisados.**

Visítennos y conozcan nuestro

**¡¡Gran Mercado de ocasión!!**

**Gracias, les esperamos.**

## Calahorra 2, Talavera 2

# GRAN JUEGO DEL TALAVERA ANTE UN CALAHORRA DIFÍCIL POR SU ENTUSIASMO

● La falta de acierto en los remates, no permitió al Talavera anotarse la victoria que merecía.

### Alineaciones:

**TALAVERA.**— Del Moral; Casquero, Carlos, Delio; Iglesias, Lelio; Monescillo, Moreno, Garrido, Angelín, Gelo. Al comenzar la segunda mitad, Llorca ocupó la demarcación de Monescillo.

**CALAHORRA.**— Plano; Barba, Egües, Vallés; Lecumberri, Eusebio; Olcoz, Garde, Cerdón, María, Zaratigui. En el minuto 19 de la primera parte, y en el 13 de la segunda, San Emeterio y Javi reemplazaron a Zaratigui y María, respectivamente.

### Arbitro:

Lo fue el colegiado guipuzcoano Sr. Extremo Coscorín, ayudado en las Bandas por los señores Baldaerain e Hidalgo.

Su actuación se puede considerar muy mediocre, pasó por alto un claro penalty en el área riojana, por descarada mano de Vallés, quizá intimidado por las protestas del respetable, que lo increpó duramente a raíz de una falta de Del Moral a Olcoz, en la cual reclamaron penalty, pero que a nuestro juicio se produjo antes de llegar al área, aunque en su impulso el jugador cayera dentro. Esta falta originó el segundo gol de los locales. La práctica del fuera de juego a que sometió el Talavera a los delanteros locales, no siempre convenció al público asistente, que le recriminó y no poco la señalización de estas infracciones, obligándole en algunos momentos a compensar con faltas a favor de corriente, por lo que su actuación no convenció ni a propios ni a extraños. En resumen, muy mediocre.

### Goles:

Apenas puesta la pelota en juego, llega el 1-0. Era el minuto 2 del encuentro cuando Vallés controla la pelota, inicia su carrera hacia la portería talaverana, y ante el acoso de la defensa blanquiazul, se da un autopase, que pilla a nuestros defensores iniciando la salida para el fuera de juego, y se planta ante Del Moral que nada puede hacer en su salida. Era el 1-0.

1-1. Jugada de Moreno y Angelín por la banda derecha, con pase de este último al hueco, en donde Casquero controla y lanza un tremendo chupinazo, que se cuela como una exhalación por la escuadra derecha de la portería riojana.

1-2. Balón muy largo hacia Garrido, que éste persigue con clara ventaja para la defensa local, quien se la cede al portero, éste ante el acoso del delantero talaverano no acierta a hacerse con el balón, lo que aprovecha el propio Garrido para volverse muy rápido y picar el balón con extraordinaria puntería, pues se hallaba un poco escorado en cuanto a la verticalidad del marco. Fue un bonito gol.

2-2. Falta de Del Moral a Olcoz, que se colaba hacia su portería; el golpe franco lo lanza directamente Eusebio, y rechaza Del Moral en corto, para que Olcoz, atento, clave por alto. Ocurría un minuto después del gol talaverano, concretamente en el 18 de la segunda mitad.

Al finalizar el encuentro del domingo en el Campo de La Planilla de Calahorra, el Delegado del equipo local nos saludaba atentamente, y nos decía algo así como que el Talavera había sido el mejor equipo que había pasado por Calahorra. Indudablemente el hombre estaba impresionado del extraordinario partido, sobre todo de esa media hora del primer tiempo a raíz del gol calagurritano. Si bien no podemos corroborar la opinión del Delegado local, pues es evidente que nosotros no sabemos cómo habrán jugado allí el resto de los equipos de nuestro grupo, en su afirmación había una verdad incontrovertible. El Talavera había realizado un buen partido y a ratos un extraordinario partido. Encajó a la perfección el gol temprano y comenzó a montar sus ataques, raseando el balón, y llegando con evidente peligro al portal defendido por Plano. Esta exhibición duró exactamente 25 minutos, hasta que se logró el empate por el gol de Casquero. Durante aquella primera mitad del partido, sólo había existido en el campo un equipo haciendo fútbol. Si se quiere, los locales habían salido en tromba, con un gol en frío, que lógicamente el Talavera de otros tiempos habría difícilmente sabido encajar. Ante este estado de cosas, los locales atacaban con más entusiasmo que eficacia, pues toda ella estaba en la cabeza de Cerdón, y hoy estuvo prácticamente anulado por Delio, en un gran marcaje, de los mejores que le recordamos. Hoy, el Talavera, a raíz del gol encajado, ha salido jugando la pelota de atrás, con sentido de desmarque, y con una perfección en sus acciones que en ningún momento nos hizo dudar de su victoria.

La maquinaria funcionó durante estos minutos a la perfección. Nos referimos a la concepción del juego, al llegar hasta el área enemiga. Pero es evidente que al Talavera le falta un hombre que haga goles (ave rara en nuestro tiempo) o al menos un jugador aprovechón, que materialice las múltiples ocasiones de gol que el Talavera creó ante el portal enemigo. Nos hace falta un hombre medianamente resolutivo. Ese hombre que sepa estar allí, hoy, según se encuentra nuestro equipo, nos haría totalmente felices, un Irigüibel o un Cerdón, por citar alguno de los delanteros que más se asemejen al jugador idóneo para este menester. Hubo ocasiones claras para hacer al menos cuatro o cinco goles más, pero tanto Monescillo como Llorca, están evidentemente con falta de partidos, pues todos sabemos que la forma llega con ellos. Y puestos a señalar algún defecto, que los hubo, destaquemos como los más evidentes, que nuestros puntas bajan demasiado, y que el centro del campo no debe de amontonarse tanto. El domingo el centro jugó en algunos momentos de manera perfecta, en otros no tanto, pero lo que se evidenció de una vez y para siempre, es que son hombres que construyen ocasiones de gol, aunque se les achaque, en más de una ocasión su falta de garra, creencia que evidentemente no compartimos aunque podamos en cierto modo entenderla. El domingo volvimos a fallar en el tiro a puerta, pero creemos que este defecto difícilmente podrá ser subsanado sin la confianza. Estos hombres, sea uno u otro, necesitan de esa confianza que no dudamos se les está dando. Es difícil tener paciencia en nuestra situación actual, pues se están jugando auténticas finales, y en este estado de cosas comprendemos perfectamente que nuestros jugadores tengan fallos tan garrales ante el meta contrario.

Hoy el capítulo de destacados es amplio, y queremos resaltar la entrega de todos, la fe que están poniendo en que las cosas comiencen a rodar de otra forma,

forma que de manera evidente se va consiguiendo. El Talavera de estos tres últimos partidos, no se parece en nada al de las otras jornadas. El resurgir ha empezado, aunque seguimos creyendo que sólo servirá para paliar un tanto nuestra pobre clasificación, porque el ascenso a la segunda B, nos sigue pareciendo una empresa de titanes, muy difícil de lograr. Sobre la labor de cualquier otro, creemos que la de Delio, fue la mejor. Su marcaje a Cerdón, quien le supera al menos en 8 ó 10 cms. fue un modelo, estuvo siempre sobre él y en muchas ocasiones le superó en el juego aéreo, cosa ya bastante ardua de por sí. En este sentido, sus compañeros de zaga realizaron una labor muy positiva, tanto Carlos, como Casquero e Iglesias, cumplieron con evidente acierto su misión. Casquero, además, logró un gol de bandera. En el centro del campo, la labor más constante fue la de Angelín; muy efectivo y con ganas Lelio y el más oscuro de todos Moreno. En el haber de este jugador, hay que resaltar que estuvo muy pendiente de las evoluciones de María, y realizó algunos pases de gran calidad. Delante, Garrido, evidenció una ligera mejora en su juego, muy tenaz, y premio a su constancia fue el magnífico gol, cuyo balón alcanzó por ganas.

Gelo, protagonizó algunos avances con peligro, y tanto Monescillo como Llorca,

lo intentaron todo aunque con escasa fortuna. Es comprensible su estado de forma y confianza en chicos que apenas juegan partidos. Del Moral tuvo de todo, al lado de cosas buenas, algunas muy buenas intervenciones, cabe culparle su débil rechace en el segundo gol riojana, aunque nos pareció y así lo hemos comentado, que en aquel momento le deslumbró el sol que tenía de frente. Le sugerimos a nuestra directiva, la adquisición de una gorra de visera. ¿De acuerdo, Del Moral?

Por parte riojana, nos gustó muchísimo su ariete Cerdón, valiente, gran rematador de cabeza, incordia muchísimo, y está en posesión de buen toque de balón. Igualmente brilló con luz propia la labor de su número 4, Vallés, y alguna cosa suelta de Javi. El resto, puso empeño y ganas en la pelea, pero están en posesión de una técnica un tanto rudimentaria.

CARLOS-ALBERTO

Esta información es una gentileza de:  
**TALLERES MORALES**  
(Construcciones Metálicas)

### LA FIGURA DEL PARTIDO

*Nuevamente a nuestro juicio, Delio. Es evidente que su técnica no es muy depurada, pero los defectos posibles los suple con unas ganas enormes, lucha como un gran fajador de campana a campana, y en su marcaje del domingo a Cerdón, hizo que compañeros de la información riojana, nos preguntaran en distintos momentos por sus años y procedencia futbolística.*

CARLOS-ALBERTO

## EMPRESA RELACIONADA CON LA PROMOCION CULTURAL

precisa para

Toledo, Talavera y toda su provincia

## 2 VENDEDORES-AS

**EXIGIMOS:** - Formación Bachiller Elemental.

- Experiencia (no indispensable)

- Servicio M. C.

- Preferible coche.

- Incluso media jornada.

**DAMOS:**

- Formación adecuada.

- Fuertes Incentivos (mínimos 40.000 Ptas.)

- Visitas concertadas.

- Libertad de acción.

Los interesados deben presentarse al Sr. Melé en calle Ronda del Cañillo, 30, 1.º A, Talavera de la Reina por las mañanas los días 10 y 11 del corriente mes.

Su Optica en SAN FRANCISCO, 13.

Su Optico **Francisco Montero**

Adaptación de Microlentillas.

DIPLOMADO.

(Frente al Cine Coliseum)

**Campeonato de Liga  
Tercera División  
Grupo Segundo**

Resultados de los partidos jugados el domingo, 6 de febrero:

- Calahorra 2, TALAVERA 2
- Castilla 1, Osasuna 1
- Zamora 1, Palencia 0
- Carabanchel 2, Moscardó 1
- Torrejón 2, Tudelano 0
- Leonesa 2, Pegaso 0
- Real Unión 2, Ponferradina 3
- Lagún Onak 2, At. Madrileño 1
- Mirandés 1, Logroñés 1
- San Sebastián 3, Touring 1.

**Clasificación General**

	J	G	E	P	GF.	GC.	Pts.
Osasuna	23	13	6	4	39	14	32+8
Leonesa	23	14	4	5	46	20	32+10
At. Madrid	23	12	7	4	36	15	31+9
Pegaso	23	13	4	6	45	25	30+6
Castilla	23	12	5	6	46	24	29+7
Mirandés	23	11	5	7	38	24	27+3
Real Unión	23	11	5	7	36	36	27+5
Palencia	23	9	7	7	24	22	25+1
Tudelano	23	9	6	8	26	28	24
Ponferrad.	23	10	4	9	34	44	24
Torrejón	23	8	6	9	26	31	22-2
Zamora	23	10	2	11	25	37	22-2
Logroñés	23	6	9	8	22	24	21-1
Carabanchel	23	10	1	12	32	37	21-1
S. Sebastián	23	7	4	12	25	33	18-2
Moscardó	23	6	6	11	21	31	18-6
TALAVERA	23	5	7	11	27	45	17-7
Calahorra	23	3	9	11	19	30	15-9
Lagún Onak	23	4	7	12	25	40	15-7
Touring	23	2	6	15	21	48	10-12

**OROPESA**

**Campeonato Campo a través**

El sábado día 29 se celebraron en Oropesa diversas pruebas de campo a través, las cuales fueron muy disputadas, dándose las clasificaciones siguientes:

**ALEVINES:** Ganador, Salvador Gil Jiménez, de Oropesa. Por equipos, ganador Oropesa.

**INFANTIL:** Ganador, Juan José González Angulo, de Pueblanueva. Por equipos, ganador Oropesa.

**CADETES:** Ganador, Jesús Rodríguez Colino, de Talavera de la Reina. Por equipos, primero Talavera y segundo Oropesa.

Las pruebas se celebraron a partir de las 10 de la mañana, compitiendo en estas pruebas los pueblos siguientes: Talavera de la Reina, Talavera la Nueva, Oropesa, Calera, Pueblanueva, Alberche y Puente del Arzobispo. Los ganadores recibieron su correspondiente trofeo en el Ayuntamiento, trofeos que fueron donados por varias entidades de esta localidad.

Santos PRIETO

**CUPON PRO-CIEGOS**

Día	Número
31	473
1	977
2	085
3	956
4	502
5	832

**SE NECESITA MATRIMONIO**

sin hijos para cuidar una persona en finca. Sueldo a convenir. Telf. 80 14 89.

**SE OFRECE COCINERA**

para Hotel Restaurante o casa particular. Razón: Angel del Alcazar, 38; cuarto C. Talavera.

**MOTO-SPORT**

*Juan J. Bermudez Rioja*

LA CASA DE CONFIANZA DEL MOTORISTA

**PROMOCION**

PRENDAS DEPORTIVAS  
(a precios de Fábrica)

**CASCOS**

AGV - CLIMAX - NOLAN

BEL'S - ALEU

TRAJES - BOTAS - GAFAS

**MOTOCICLETAS**

CARRETERA - MONTAÑA - TT

**DUCATI**

**MONTESA**

**SANGLAS**

**OSSA**

**CICLOMOTORES**

Sin carnet  
ni matrícula

con 4, 5 y 6 velocidades

**Puch - Ducati - Montesa - Peugeot - Lambretta**  
(PUMA - CROS-5V)

**RECAMBIOS ORIGINALES**

para todas las marcas

**VEA LOS NUEVOS MODELOS MONTESA** Enduro  
75-125-250

**PUCH**

Sólo la calidad tiene futuro

**MOTO-SPORT**

Joaquina Santander, 5.  
Telf. 801757 - 802686  
TALAVERA

c/ Venancio González, 13.  
Teléfono 22 56 07  
TOLEDO

## Agresiones al árbitro en Barcelona

# Los casos y las cosas

La nueva modalidad de T.V. dándonos la visión de los reportajes deportivos del domingo, tras pocas horas de los partidos, nos permitió ver los "HECHOS OCURRIDOS EN BARCELONA", con el lamentable espectáculo del árbitro agredido DOS VECES en el mismo partido. Se vio con claridad el acto SALVAJE de unos incívicos ciudadanos, a los que no nos atrevemos a llamar aficionados, pues quien así procede, no puede estar encasillado nada más que en la clasificación de los sin nombre, sin patria y sin ninguna otra consideración normal de libres integrantes de la sociedad.

Pero con ello, con todo lo SALVAJE E INEDUCADO de su lamentabilísima actitud, a nadie, aquí por estos contornos, se nos ha ocurrido pensar que eso, sea la afición catalana, ni mucho menos la seguidora de un club tan ilustre y tan señero del fútbol español como es el Barcelona. Y no vamos consecuentemente a incluir en lo negativo, a todos los que en Barcelona viven y conviven.

Llega esto al cuento del comentario, porque una vez más, tenemos que recordar las ofensivas consideraciones que en esta misma temporada, se hicieron con respecto al público talaverano, en la ocasión triste y ya rechazada siempre por nuestro semanario, pero que la prensa (cierta prensa) madrileña, se permitió el lujo de airear, calificando por entero a todo un club, a toda una afición y, a toda una ciudad...

Podríamos seguir preguntando como ya lo hicimos al señor Valderas en su día, ¿YA AHORA QUE? ...

Lo de Barcelona, donde además de agredir por DOS VECES AL ARBITRO, se llegó a incendiar un coche de la televisión, es algo mucho más "gordo" y que debe ser juzgado más duramente, y como desde luego corresponde.

Sigue en el aire la pregunta: ¿Y AHORA QUE? Porque vamos desde ahora mismo a estar pendientes de las consideraciones del Comité de Competición, para ver si se aplican con el rigor y la justicia con que se hizo con los campos de la Tercera División (Talavera, Ponferrada, etc.), en este mismo año, a este club, a este campo y esta ciudad de Barcelona, que, normalmente y muy al contrario de lo que muchos puedan pensar,

debería ser juzgada con mayor rigor, puesto que en las pequeñas ciudades, puede haber mayores atenuantes aunque sólo sea, teóricamente, y aunque para nosotros no sea válido ni lo uno ni lo otro.

Barcelona es una gran ciudad, cuna y patria de grandes hombres, de grandes personajes y un orgullo nacional, como ciudad y como "región"; no podemos caer en la necia consideración de unos hechos que sólo pueden referirse a unos cuantos ineducados, pero que conste que eso mismo y al nivel de nuestra estructura como ciudad de 60.000 habitantes, hay que aplicarlo al caso de la INFRACCION DEL REGLAMENTO, y que por ello, esperamos la oportuna sanción de acuerdo a los mismos, considerando, repetimos, aún un mayor rigor de acuerdo con la mayor envergadura de la ciudad y su entorno, y no al revés.

Hoy, esta tarde, y como es costumbre en el Comité de Competición, se conocerán los fallos... ¿Qué va a pasar? ¿Se cerrará el CAMPO NUEVO? ¿Se obligará al Barcelona Club de Fútbol del Sr. Montal a jugar durante dos semanas fuera de su feudo y a más de cien kilómetros sus próximos partidos de casa?

Recientemente el Sr. Bernabeu ya ha sufrido una "llamada de atención" por parte del susodicho Comité, si bien discriminando en ello con respecto a unos pobres presidentes de divisiones inferiores... ¿Por qué?

Esperemos a los hechos, veamos lo que se decide y después juzguemos. Por ahora y hoy, sólo nos limitamos a llamar la atención de nuestros lectores sobre esta realidad, para después que ellos mismos puedan y sepan sacar sus consecuencias.

Mientras tanto, exijamos dentro de las lógicas distancias, y considerando las diferencias de "nivel" y categoría, que tengamos dentro de los estamentos federativos, los mismos derechos y las mismas obligaciones, sin que pueda haber (según los reglamentos) posibilidad alguna de discriminación en ningún sentido.

Modestos sí, lo somos. Pero tan dignos y tan honrados como el primero. Y tan dentro del derecho al trato igualitario, como el que más.

¿...?

E. GINESTAL

## CAMPEONATO DE FUTBOL SALA

### TORNEO FERIAS DE MAYO

Organizado por el Excmo. Ayuntamiento y la Delegación Local de la Juventud, se está celebrando en el nuevo Polideportivo Municipal, el primer Campeonato de Fútbol Sala. Los partidos se juegan en los siguientes días y horas:

Jornada de viernes.— Encuentros 7; 7,45 y 8,30 tarde.

Jornada de sábado.— 3,45; 4,30; 5,15; 6; 6,45; 7,30; 8,15 y 9 tarde.

Participan los siguientes grupos:

#### CATEGORIA ALEVIN:

Grupo primero.— Colegio Juan Ramón Jiménez. Colegio La Salle. Peña Atlético de Bilbao. Colegio Patrocinio San José. Rayo Talavera. Los Joyeros.

Grupo segundo.— Atlético Diego Pérez. Real Club Deportivo Titán. Academia Exa. Colegio Cristóbal Colón. Colegio HH. Maristas. Academia San Javier.

Grupo tercero.— Colegio Nacional San Ildefonso. Colegio Nacional San Juan de Dios. Colegio Fernando de Rojas. OJE. Colegio Adalid Meneses. Titanio.

#### CATEGORIA INFANTIL:

Grupo primero.— Academia Exa. Talavera La Nueva Muebles Gudiel. Colegio Cristóbal Colón. Rayo Santa Leocadia. Atlético Covadonga. C.N. San Juan de Dios.

Grupo segundo.— El Alcázar. Rayo Santa Cristeta. Peña Atlético Bilbao. Atlético Diego Pérez. C. Patrocinio San José. Colegio Fernando de Rojas.

Grupo tercero.— Colegio N. Prefabricadas. Colegio HH. Mañistas. Colegio N. San Ildefonso. Academia San Javier. Montecarlo. OJE.

Grupo cuarto.— Artesanía Talaverana. Colegio La Salle. Colegio Adalid Meneses. Colegio N. Fray Hernando. Atlético Moro. Colegio Juan Ramón Jiménez.

El Campeonato empezó el viernes día 4.

En próximos números daremos información de estos encuentros.

#### ALQUILO

apartamento amueblado. Teléfono 80 06 80.

### COMPANIA DE SEGUROS DE AMBITO NACIONAL CON DIRECCION GENERAL EN BARCELONA

precisa

COLABORADORES y/o AGENTES PARA TOLEDO.

Garantizamos alta rentabilidad y apoyo comercial y técnico por integrarse en nueva Organización de Compañía en expansión. No es imprescindible ser profesional. Absoluta reserva. Enviar curriculum vitae a CLIPER Publicidad. Via Layetana, 106 bajos. BARCELONA-9 Ref. 330.

## Regional Preferente

# 0-2. El Leganés vino, gustó y venció

El Leganés, líder de la Liga en Primera Regional Preferente, pasó por el Prado, venciendo al equipo amateur del Talavera C. de F., que, a pesar de la derrota, realizó un buen partido, en el que no mereció realmente el tanteo en contra que al final registraba el marcador.

El Leganés gustó. Todo el conjunto se apoya, corre y lucha en un constante hacer de todos para todos. El dos a cero, fue abultado, pero nunca injusto.

Merecieron los tantos por su trabajo, su juego y su velocidad. Aunque volvamos a señalar que los talaveranos también por sus muchos merecimientos no deberían haber encajado una derrota que, aunque parezca paradójico, no se merecieron.

Como en el primer equipo, faltan en el amateur hombres de remate. Cuesta trabajo tirar a gol, se piensa en exceso la jugada y no se llega con la claridad de ideas precisa para lograr lo que, en fútbol, es fundamental: el gol.

El Talavera, mostró nuevamente ante su público, que cada día sus muchachos van captando más el difícil arte del juego. José-Luis, que hubo de retirarse lesionado, se nos mostró como un defensa muy hecho; duro, batallador, con buen despeje y sentido del pase. Con él, y también en la zaga, Bravo, que completó un partido realmente modélico. Con ellos, el resto de los hombres, incluidos los que salieron a sustituir; todos ellos haciendo un partido muy bueno y completo. Por eso, insistimos en que la victoria del Leganés, fue un

resultado para ellos excelente y para los talaveranos, resultado excesivo.

El árbitro del encuentro, el señor Manzano, realizó una dirección muy buena, siguiendo el juego de cerca, y pitando sin dudas; a su actuación contribuyeron los dos equipos con una deportividad exquisita.

Los goles, fueron marcados por el centro delantero Moris hacia la mitad del primer tiempo, y el segundo por el extremo López-Robles, pasada ya la mitad del tiempo segundo.

Alineaciones: C.D. TALAVERA.— Cantalejo; Félix, Bravo, Matías; José-Luis, Tito; Villa, Juan-Manuel, Julio, Machín y Tomás.

Al final del segundo tiempo, Pedro Pablo y Marianín sustituyeron a José-Luis y Tomás.

C.D. LEGANES.— Sergio; Pinilla, Escudero, Iriondo; Borto, Chamichín; López-Robles, González, Moris, Camacho y Alvarado.

En el minuto 42 Soriano sustituía a Alvarado.

El público a pesar del dos a cero en contra del equipo local, salió contento del partido visto y de la calidad exhibida por ambos conjuntos. En la alegría se reflejaba también el contento por conocerse el resultado de Calahorra, partido que se había seguido a través de la transmisión radiofónica que Helio Casarrubios había ofrecido por Radio Juventud.

MARCADOR

## Trofeo Cervezas San Miguel

### AL JUGADOR MAS REGULAR DEL TALAVERA C. F.

Puntos otorgados en el partido de Copa Talavera-Hércules: Moreno 4, Delio 2, Lelio 2, Merino 2.

Puntos otorgados en el partido Calahorra-Talavera: Delio 3, Casquero 2, Carlos 2, Iglesias 1, Angelín 1, Lelio 1.

#### CLASIFICACION:

Jugador	Puntos
Ferrer	20
Iglesias	17
Moreno	17
Casquero	17
Merino	17
César	17
Garrido	13
Carlos	13
Angelín	12
Gelo	8
Monescillo	5
Llorea	3
Monchi	1

## Talavera Juvenil 3, Sagreño 0

Bonito el partido que en la mañana del domingo brindaron el Talavera juvenil y el Sagreño de Yuncler que lucharon de poder a poder de principio a fin del encuentro. Correspondió el mayor dominio al Talavera, más técnicos sus jugadores y con una mayor movilidad. Sin embargo el Sagreño, fuerte en defensa, no daba ninguna facilidad y los goles tardaron en llegar, pese al buen juego de los chavales talaveranos. Hasta los 25 minutos no marcó el Talavera, al rematar muy bien Mauri empalmado de bote pronto un centro bombeado sobre el área. Con la ventaja de uno a cero se llegó al descanso.

En la segunda parte siguió el mejor juego talaverano y fruto de él fueron dos nuevos goles, ambos de penalty. El primero a los 16 minutos, al desviar un defensa con la mano el balón en un centro alto. Y el segundo a los 40 minutos, al ser zancadilleado por detrás Desi dentro del área, cuando iba ya solo al gol. Los dos penaltys los tiró Desi muy bien, transformando ambos en goles.

Magnífica la actuación de todo el equipo y su espíritu de lucha que les permitió dominar casi todo el encuentro siendo muy aplaudidos. También el arbitraje del colegiado de color señor Sam Etoha fue magnífico y contribuyó con sus constantes aciertos a que viéramos un bonito partido.

El Talavera alineó a: Angel; Flores,

Lobo, Pablo; Pani, Carlos; Bueno, Mauri, Acevedo, Giro, Desi. En la segunda parte Anselmo por Acevedo y Oliva por Lobo. E.

## El Alamo 2, San Prudencio 1.

Partido duro el disputado por el San Prudencio en El Alamo. Los jugadores del cuadro prudencista llegaron casi todos tocados a Talavera. Quique hubo de ser retirado en camilla, y el árbitro no supo imponer su autoridad por haber sido blando al principio del partido.

El San Prudencio empezó bien el partido. A los diez minutos se adelantaba en el marcador por medio de Pepe, que marcó a pase de Moya. No pudieron remontar los de El Alamo el resultado hasta el minuto 35 del primer tiempo; poco después de conseguida la igualdad, marcaron el tanto que supondría la victoria y el resultado definitivo.

El árbitro tuvo que actuar en condiciones muy adversas, coaccionado por el público.

El San Prudencio alineó a: José Manuel; Justi, Pato, Miguel; Bobi, Braseo; Pepe, Pino, Justo, Moya y Quique. (En el minuto 25 del segundo tiempo cambio de Pino por Domingo y en el 30 Justo por Teodoro).

#### VENDO NAVE

940 metros cuadrados. Plaza San Andrés. Llamar teléfono 22 31 07. Guadalajara.



AMANECE EN LA...



NUEVA CASTILLA LA NUEVA

# Nuestro esfuerzo, para nuestro impulso

El esfuerzo pasado y presente de los hombres que integran nuestras provincias. Ese ímpetu castellano formando una base sólida para edificar sobre ella una nueva Castilla la Nueva. Para abrir más amplios horizontes al campo, a la industria y a la empresa... Para ofrecer seguridad a los que hoy viven en sus tierras y para forjar a las jóvenes generaciones del mañana. La Caja de Ahorros de Madrid, en Toledo y Ciudad Real, también pone su esfuerzo y su potencial humano, técnico y financiero, al servicio del desarrollo de la región.



**CAJA DE AHORROS DE MADRID**  
en Toledo y Ciudad Real

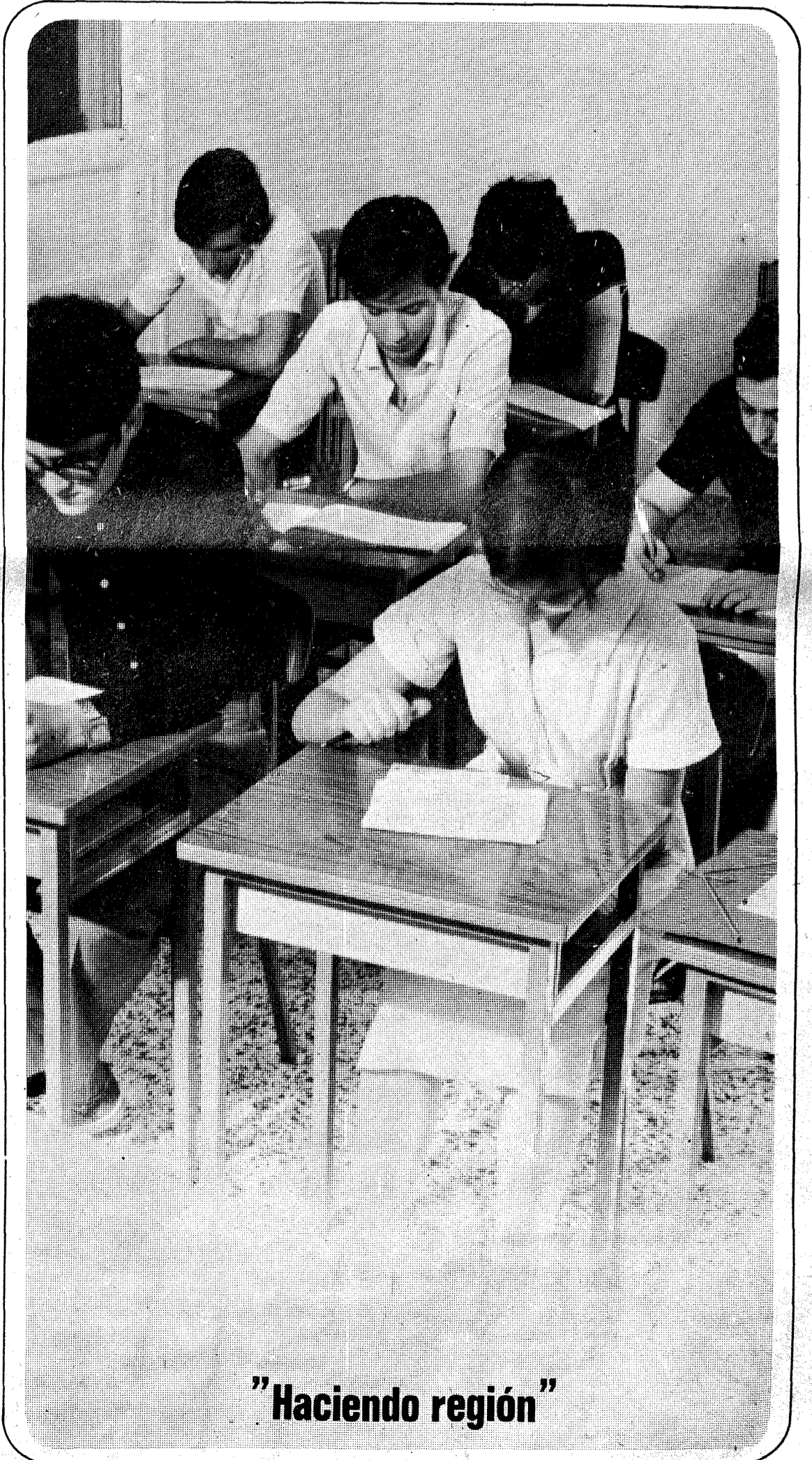

**"Haciendo región"**

# FUTBOL COMARCAL

## ALBERCHE 1, CALERA 0

El Alberche ganó al Calera por la mínima diferencia en un partido disputado con gran corrección en el que no hubo incidencias dignas de destacar. El gol del Alberche fue marcado en el primer tiempo por Aparicio.

## NAVALCAN 2, BELVIS 2

Con campo en malas condiciones, se jugó en Navalcán un partido muy disputado en el que el conjunto local dominó con mayor intensidad. Empezó dominando el Belvís, que se adelantó en el marcador hasta tener dos goles de ventaja. En el segundo tiempo, Peña, número 9, empató marcando en los minutos quince y veinticuatro. El mismo jugador tiró un penalty en el minuto 37, pero el portero del Belvís atajó el disparo.

NAVALCAN: Cesáreo; Lagartera, Gonzalo, Cipriano; Gabriel, Isidro; José Luis, Cipriano II, Peña, Carrasco II (José Luis sustituyó a Cesáreo).

## ALCAUDETE 4, TORRICO 0

Cuando transcurría el minuto 20 de la primera parte, una jugada del Alcaudetano, Josito termina con un potente disparo que el meta no puede atajar. El C.D. Alcaudete sigue avanzando y se saca un córner en el que Benito cabecea con gran agilidad y el balón se cuele por entre todos los jugadores. No se conforman los chavales del C.D. Alcaudete y en un golpe franco, A. Luis marca un gran gol que se cuele por la mismísima escuadra.

Comenzó la segunda parte y se niveló el juego, los dos equipos atacan mucho y cuando transcurría el minuto 25 se cuelean tres jugadores del C.D. Alcaudete y Chema consigue marcar el cuarto y último gol para el C.D. Alcaudete, pues los jugadores del Torrico C.F. después de este tanto optaron por retirarse del campo.

Resumiendo, diremos que con 4 soberanos goles del C.D. Alcaudete, terminó el encuentro.

Alineaciones: C.D. Alcaudete: Antolín; Clemente, Martín, Mora; Antoñito, A. Luis; Juan Manuel, Josito, Benito, Nino, Chema. Reservas: Revero, Pablo, Sala.

Torrigo C.F.: Agudo; Jiménez, Cabello, Barroso; Arroyo, García; Felipe, Antidio, Carlos, Moreno, Vaquero.

Sr. Colegiado: Regular, don A. Luis Jiménez.

CHULE

## OROPESA 1, LAGARTERA 4

Primera derrota del Oropesa en su casa ante un Lagartera lleno de fuerza y de coraje. A los dos minutos marcaría Lagartera el primero de la tarde, consiguiendo el segundo a los 25 minutos y dominando el centro del campo. A los 40 minutos marcaron el tercero, terminando el primer tiempo con el resultado de 0-3.

En el segundo tiempo salió el Oropesa con más ganas de jugar marcando su gol a los 15 minutos, pero una vez marcado el gol, el Oropesa bajó otra vez su juego, mientras el Lagartera se volvía a crecer, consiguiendo el cuarto gol y terminando el partido con el resultado de 1-4. Destacable la buena labor del árbitro, señor Dionisio.

F.P.A.

## GAMONAL 2, VELADA 0

El pasado domingo en el campo "Pozo Nuevo" del Gamonal C.F. se desarrolló el partido más importante de la temporada, entre los eternos rivales.

El resultado una vez más fue favorable al conjunto local, que fue muy superior al C.D. Velada. El primer tiempo fue un toma y daca que, aunque no hubo goles, resultó entretenido. Al minuto justo de comenzar la segunda mitad se adelantó el Gamonal por mediación de Angel. Fue un pase de Paco sobre el área visitante, los defensores no lograron despejar el balón, y Angel aprovechando su zancada lo llevó a las mallas. Ante este gol en contra, el Velada se lanzó al ataque en busca de la igualada, pero se encontró con una defensa ordenada y contundente, y con una media que apoyaba a su defensa y poco a poco se deshicieron del acoso visitante,

volcándose a su vez sobre la portería veladina, y así, en plena fiesta de juego gamonino, redondeó su victoria con un segundo gol. Antonio recogió el balón en la línea del área, se deshizo de su marcador, esperando la salida del meta, y le batió por alto. Con el resultado de 2-0 terminó el encuentro.

Por el C.D. Velada destacaron: La dureza del capitán Calvo, que fue expulsado y la juventud de sus hombres. Por el C.F. Gamonal: Su entrega total.

Arbitro: Sr. Jenaro, muy bien.

Alineaciones: C.D. Velada.— Sánchez; Rafa (Oscar), Basilio, Aníbal; Calvo, Peligros; Labrador, Emilio, Javi, Lobo, Nefalí.

C.D. Gamonal: Labrador; Andrés, Ismael, Antonio; Pedro, Amador (Corrochano); Paco, J. Luis, Santos, Angel, Félix.

CARLOS-EMILIO

## PUENTEÑO 2, PARADOR 2

Marcó primeramente el equipo visitante a los 15 minutos, en una gran jugada del extremo Adrián, el cual terminaría centrando, para que Rafa peñase el balón, y marcase un bonito tanto. Poco duró la alegría del Parador, ya que acto seguido empataría Puente. Con este resultado concluyó la primera mitad. La segunda parte fue dominada por el equipo local, con esporádicos contraataques del equipo visitante. A los 75 minutos adelantaría a su equipo Pedro, aprovechando una melée. A falta de 10 minutos y cuando parecía sentenciado el partido, Tito en una gran galopada se presentaría solo ante el guardameta, fusilándole el tanto del empate. Después el equipo visitante continuó como pudo los ataques del equipo local, consiguiendo de esta forma un valioso positivo.

SANTOS PRIETO

## CLASIFICACION

	Puntos
1 Muebles Gudiel	
T. Nueva	18 + 6
2 Alberche	17 + 3
3 Puenteño	17 + 3
4 Lagartera	16 + 2
5 Velada	16 + 6
6 Calera	15 + 3
7 Alcaudete	14 - 2
8 Gamonal	13 + 1
9 Parador	11 - 1
10 Oropesa	11 - 1
11 Torrico	7 - 5
12 Belvís	6 - 8
13 Navalcán	5 - 7

El Navalcán figura con puntos menos por sanción.

PARTIDOS PARA EL DOMINGO DIA 13 DE FEBRERO DE 1977:

Parador - Navalcán  
Belvís - Alcaudete  
Torrigo - Oropesa  
Tvra. Nueva - Alberche  
Calera - Gamonal  
Velada - Puenteño  
Descansa: Lagartera.

SANCIONES DEL COMITE DE COMPETICION:

Jornada del 23-1-77:

Luis de la Cal (Puenteño), cuatro partidos por empujar al árbitro.

Jorge Jiménez Santillana (Lagartera), dos partidos por amenazas a contrario.

Francisco Fernández Jiménez (capitán del Velada), dos partidos por juego peligroso.

Dar por perdido al Navalcán con descuento de dos puntos su partido con el Velada, jugado el 26-12, por alineación indebida de dos jugadores.

## VENDO

3.034 metros cuadrados. Terreno a 2 kilómetros de Talavera con luz, agua y buena entrada con mucho porvenir. Información telf. 80 14 02.

## Pesca

El deporte de la Pesca en Talavera, hace gala de humanidad, sociabilidad y deportividad más que demostrada. Este es y son las formas de actuación de ambas sociedades deportivas talaveranas, que con este segundo homenaje a un deportista desaparecido, primero don Manuel Muelas con sus treinta y ocho años y este otro amigo deportista, don Fernando Gómez, fueron recordados con gran cariño por estos fabulosos de la Caña.

Se cerró el domingo día seis el concurso homenaje a este último, con gran sencillez y al mismo tiempo con el respeto lógico de estos casos. No podemos dejar a un lado la aportación de todos los pescadores de las sociedades, porque lo han hecho con un calor social sorprendente, y sobre todo humano. En presencia del presidente provincial de la Federación, Sr. Robles, se hizo el reparto de trofeos, que fueron entregados por él mismo y con la presencia de los Presidentes de las socie-

dades de nuestra ciudad, por C. y Pescadores, Sr. Salinas, quien expresó su agradecimiento por la camaradería con que las dos sociedades vivían este hecho; y por la Sociedad de Cañistas lo hizo el Sr. Quilez, que reflejó la importancia del acto social y humano y, sobre todo, la gran aportación hecha por todos, presentes y ausentes, junto a la maravillosa actitud de todos.

Se está preparando un nuevo concurso, el II de pesca que a raíz de las relaciones cordialísimas que estas sociedades están promoviendo, fuera de todo recelo deportivo que las separaba, han acordado realizarlo en comunidad y a Beneficio de los subnormales de Talavera. Desde estas líneas modestas damos un aplauso a ambas Directivas, y a todos los deportistas talaveranos, por su gran corazón y gran amor al prójimo.

AKILES

## MUCHAS GRACIAS, TALAVERA

*Gracias muy sinceras.  
Gracias en el dolor por la muerte de mi madre.  
Gracias en mis pequeñas satisfacciones profesionales.  
Gracias a todos.  
No sé decir más.  
No puedo decir más sino saber el dolor compartido. La alegría que une.  
Gracias, pues, Talavera, mi pueblo, mi raíz, aunque las raíces de la sangre tan queridas hayan desaparecido de esta tierra.  
Pero queda la otra.  
Y mi gratitud de nuevo.  
Juan Antonio CASTRO*

## SEÑORAS SEÑORITAS Para puesto asesor departamento femenino

Buena presencia y nivel cultural medio, dietas pagadas diarias, más ganancias según valía, 20.000 pesetas mensuales aproximadamente.

Trabajo interesante. No es venta.

Presentarse mañana jueves, de 11 a 2 y de 4 a 6 en HOTEL TALAVERA, Avda. Gregorio Ruiz, 1. SRTA. ANA MARIA



La Señora

## D.ª SOFIA FERNANDEZ ALCOJOR

(Viuda de CASTRO)

falleció en PLASENCIA

el día 5 de Febrero de 1977

Habiendo recibido los Santos Sacramentos  
y la Bendición de Su Santidad

R. I. P.

Sus hijos: Juan-Antonio y Manoli Castro Fernández,  
María Lourdes Pérez-Roldán y Ruiz de Acevedo y Juan  
Jorge Pérez Enciso; nietos, sobrinos y demás familia,

Ruegan una oración por su alma.

El Funeral que se celebrará el Sábado día 12 de Febrero, a las SIETE de la tarde, en la Iglesia de San Francisco, de Talavera de la Reina, será aplicado por el eterno descanso de su alma.

## Pájaros

### SE CELEBRO EL VII CONCURSO-EXPOSICION DE CANARICULTURA

Con gran éxito de público que la ha visitado continuamente, se celebró días pasados la Exposición-Concurso de Canaricultura "Ciudad de la Cerámica", que ha tenido lugar en la sala de exposiciones de la Casa Municipal de la Cultura.

La nada fácil tarea de discernir los premios, dada la cantidad y calidad de los ejemplares presentados, estuvo a cargo de los Jueces don Roberto Sáez Villaescusa, de la Federación Ornitológica Española y don Rafael González Pérez, de dicha Federación y además Juez Internacional. La selección se llevó a cabo en períodos de veinte minutos y juzgando de cuatro en cuatro los pájaros concursantes.

Las puntuaciones y premios otorgados fueron los siguientes: Premio Extraordinario "Ciudad de la Cerámica" al pájaro de mayor puntuación de la Sociedad de Talavera (Timbrado Español), Campeón individual con 87 puntos, pájaro jaula número 30, de don Bonifacio Rodríguez.

Los restantes pájaros premiados, con expresión del nombre de su presentador y puntos obtenidos, fueron los siguientes:

**Timbrado español novel individual**  
Campeón, 89 puntos, Mariano de la Mata.  
Subcampeón, 88 puntos, Mariano de la Mata.

Primer premio, 86 puntos, Mariano de la Mata.

Segundo premio, 86 puntos, Mariano de la Mata.

Tercer premio, 85 puntos, Mariano de la Mata.

Cuarto Premio, 85 puntos, Mariano de la Mata.

**Timbrado español adulto individual**  
Campeón, 88 puntos, Daniel Medina Garrido.

Subcampeón, 87 puntos, Daniel Medina Garrido.

Primer premio, 84 puntos, Manuel de las Heras.

Segundo premio, 84 puntos, Bonifacio Rodríguez.

Tercer premio, 83 puntos, Lorenzo Moreno.

Cuarto premio, 82 puntos, Anastasio López.

**Timbrado Español equipos noveles**  
Campeón, números 22-23-24-25, 336 puntos, Bonifacio Rodríguez.

Subcampeón, números 121-122-123-124, 335 puntos, Jesús López Olvera.

Primer premio, números 26-27-28-29, 207 puntos, Bonifacio Rodríguez.

**Color Melánicos adultos individual**  
Campeón, 87 puntos, Josefa García López.

Subcampeón, 87 puntos, Jesús López.

**Color melánicos novel individual**

Campeón, 87 puntos, Juan Casado Montenegro.

Subcampeón, 87 puntos, Sebastián Sáez.

Primer premio, 87 puntos, Juan Casado Montenegro.

Segundo premio, 86 puntos, Sebastián Sáez.

Tercer premio, 86 puntos, Sebastián Sáez.

Premio Extraordinario "Ciudad de la Cerámica" al color para el pájaro de mayor puntuación de la Sociedad de Talavera:

**Color Lipocromos novel individual**

Extraordinario, 84 puntos, Eusebio Serrano.

Campeón, 84 puntos, Manuel de las Heras.

Subcampeón, 83 puntos, Víctor Robles.

Primer premio, 82 puntos, Lorenzo Moreno.

Segundo premio, 82 puntos, Eusebio Serrano.

Tercer premio, 81 puntos, Eusebio Serrano.

**Silvestres y mixtos**

Campeón, 86 puntos, José María Soto.

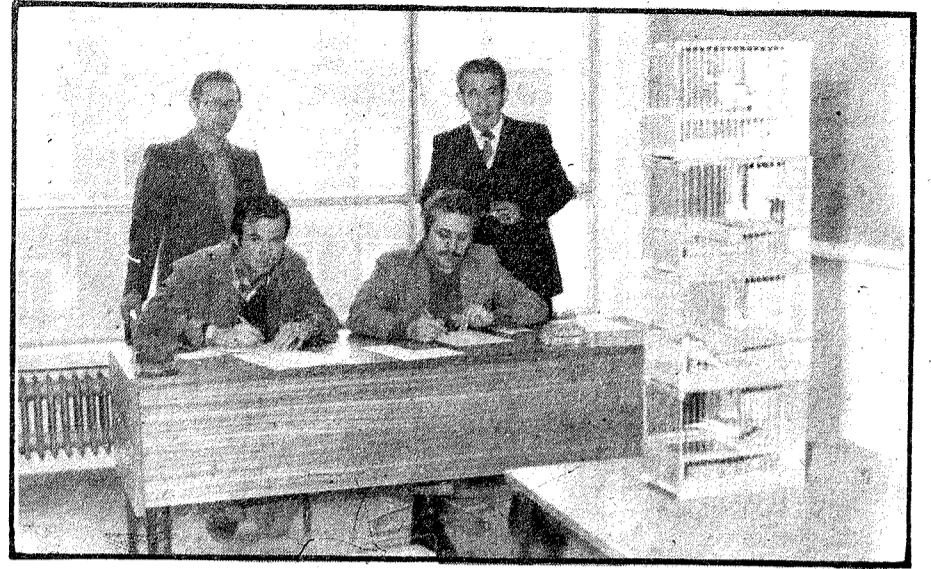

Mesa del Jurado. (Foto Rodríguez)

# Sábanas que se pegan para el hogar.

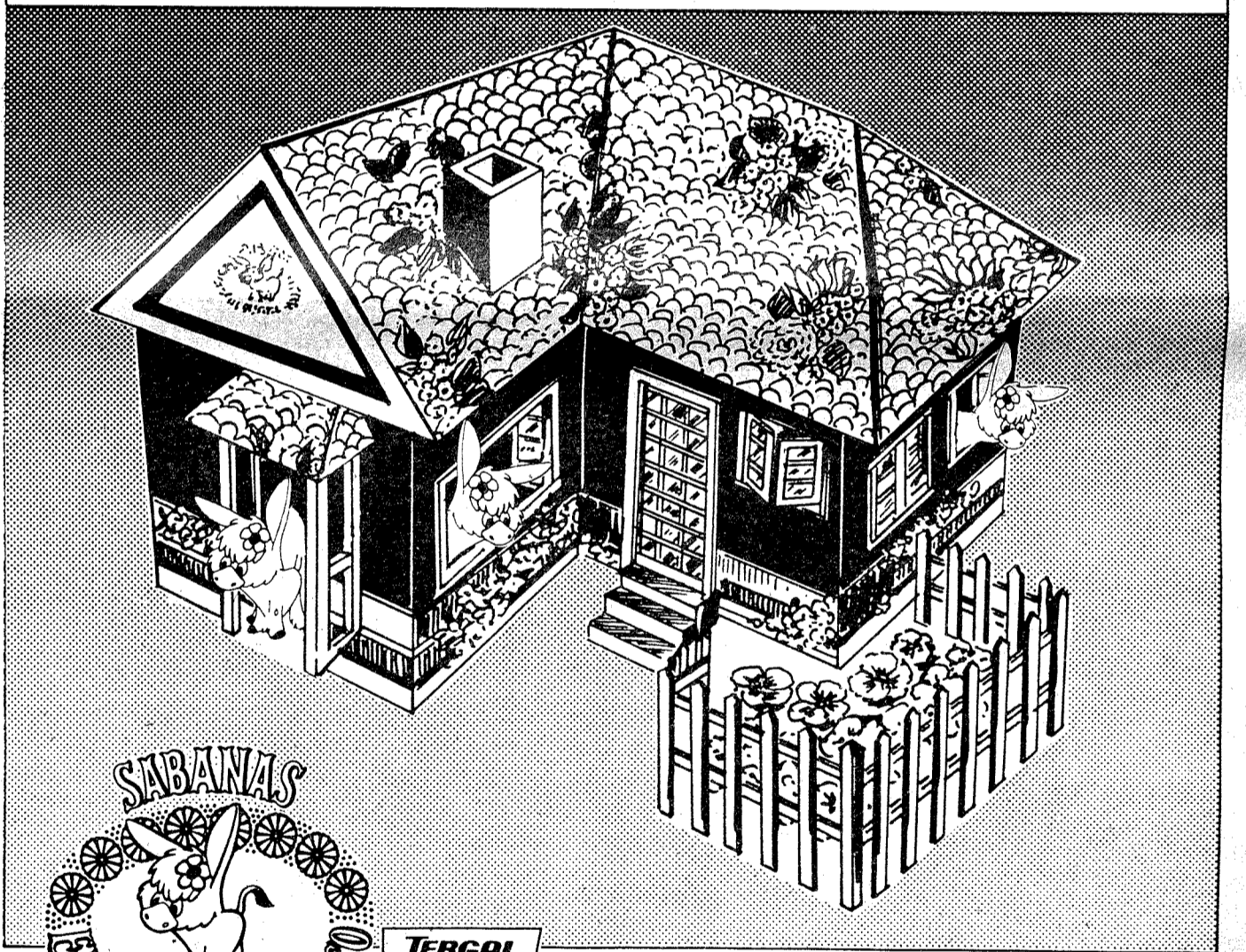

#### LA CASA DE LAS GEMAS JOYEROS

Compramos joyas, monedas y relojes antiguos. C/. Juan Ruiz de Luna, núm. 15 (semiesquina Angel del Alcázar).

#### GONZALEZ, MORALES Y CIA.

COLONIALES. Avda. José Antonio, 22. Telf. 80 16 69. Sucursal: San Francisco, 8. Telf. 80 00 43. Cubiertas, Lubrificantes y Accesorios. Estación de Servicio.-Telf. 80 10 71.

Siempre artículos de calidad en

Sucesores de LUCAS PRIETO

San Francisco, 3.

# RUEDA DE ALCALDES

Especial para veraneos y fines de semana

## EL REAL DE SAN VICENTE: Pueblo de soldados y mártires

Si el viajero hubiera llegado al Real de San Vicente hace dieciocho o veinte años quizá habría sido noticia en la localidad. Las viejas hubieran salido a las puertas de las casas y habrían cuchicheado, en carreras sigilosas de portal a portal, sobre su forma de vestir, su porte, o los intereses adivinados que por allí le traían.

El viajero ha tenido mala suerte. Nadie, excepto las personas con las que estaba citado para una entrevista, le miró con interés o curiosidad. Para sus adentros, mientras pateaba las calles del pueblo, echó unas cuantas pestes a los turistas que le habían estado quitando importancia desde que estaba en pañales. Porque El Real de San Vicente es, en la actualidad, un pueblo de turistas y para turistas. Toda su vida gira alrededor del turista-veraneante-dominguero-madrileño. ¡Cómo para fijarse en uno más!

A pesar de los pesares, y porque dieciocho o veinte años de turismo no han dado al traste con lo que antes había, el viajero piensa decir lo que habría hecho de haber llegado al Real de San Vicente antes. Habría ido a la busca de un pastor de cabras. Hubiera llenado su macuto de fruta y pan y junto con él habría visitado la Cabeza del Oso, al norte, a dos kilómetros del pueblo; el Canto de la Cigüeña, al este; la Cabeza Garrido, al sur; el Canto Hituero, la Solana, los Pelados, el Piélagos...

Por aquí, por estos montes abruptos, el celta Viriato y sus guerrilleros le hicieron mil diabluras a los romanos, cuando la sierra de San Vicente se denominaba montaña de Venus. Sentados a la sombra del castaño, el roble o la encina, junto al Castañar, Fuente Fría, el Bonal, el Borbollo, El Hoyo o Las Perdices, saboreando el agua cristalina —más fina que la del Lozoya, le habría dicho el cabrero con orgullo— y el mendrugo de pan hubiera oído con sumo gusto las consejas que las gentes del lugar se transmiten como tesoro de padres a hijos.

Arrecia la ventisca en invierno en El Real de San Vicente y nieve en las altas

montañas familiares a Viriato. Las gentes se meten en las cocinas y recuerdan que en tiempos de los romanos, allá por el 303 de la era cristiana, una familia de cristianos se escondió en las montañas cuando la persecución arreciaba. Estaba compuesta por los hermanos Vicente, Sabina y Cristeta. Cuando los descubrieron se los llevaron a Avila y allí los martirizaron. Las cuevas que en la montaña llevan el nombre de los mártires son el tributo de veneración que estas gentes, religiosas, dan a quienes sacrificaron su vida por la fe.

El término tuvo importancia estratégica en tiempos de los musulmanes y de la reconquista. "El Real" puede que equivalga al nombre que se daba al lugar donde acampaban los ejércitos a lo largo de la historia. Soldados y santos son pues la raíz que ha dado nombre a este pueblo montañoso de la provincia de Toledo: "Real" por los soldados, de San Vicente por los mártires.

Dicho todo esto, se debe añadir que El Real de San Vicente es un delicioso pueblo de montaña donde la cabra todavía significa algo en las economías familiares y la castaña es una industria para los más pobres. No hay partidos políticos en ciernes y el alcalde y las autoridades están orgullosos de la colaboración que los habitantes prestan cada vez que es preciso hacer alguna mejora en el pueblo.

A los que mejor les va ahora es a los constructores, porque el turismo-veraneo-finesde semana ha puesto una inyección de dinero en estos lugares. Los solares son escasos y hay que comprar el metro de piedra edificable a unas 500 pesetas. Al parecer, aunque lo pagues, no hay para todos.

Le pregunto a un habitante del lugar:

—¿Y del turismo qué me dice?

—Que es una bendición de Madrid para este pueblo.

A los habitantes de El Real de San Vicente lo que más les interesa es que Madrid continúe creciendo y haciéndose inhabitable; así, la gente en vez de perma-

ner en sus casas los fines de semana, se vendrá a tomar aire puro a la Sierra de San Vicente, o sea al Real.

Desde la Cabeza del Oso, mil cien metros, los que tienen algún solar disponible o alguna habitación para alquilar, miran las luces de Madrid para ver cuantas aumentan cada día. Una nueva bombilla que se enciende significa más dinero para El Real. Y un cucurucho de castañas más que se puede vender.

Don Emilio Delgado es alcalde de El Real de San Vicente. Hay que empezar diciendo eso, porque es el dato más importante sobre la personalidad de don Emilio Delgado que posee el viajero. Cuando se va a los pueblos a hablar con el alcalde, lo que menos se preocupa uno es de hablar del alcalde con el alcalde. Con el alcalde, de lo único que interesa hablar, es del pueblo. De ahí que la figura de nuestros interlocutores quede, la mayor parte de las veces, desdibujada.

De don Emilio Delgado, una vez que se ha dicho que es el alcalde del Real de San Vicente, hay que añadir que es un real-sanvicentino pero que muy real. Contrariamente a lo que solemos hacer todos los españoles cuando queremos una cosa, él habla bien de su pueblo. Cada una de sus piedras, sus fuentes y sus calles le dicen algo interesante. No es una frase, el viajero lo ha constatado dando con él una vuelta por el pueblo.

Lo más extraño de un alcalde como el del Real de San Vicente es que ha sido elegido para regir a sus habitantes, que son mil, y tiene que habérselas cada semana con los venidos de fuera, que son cinco mil. Es difícil decir si don Emilio Delgado es alcalde del Real de San Vicente o de Madrid. Así de complicada es la vida de hoy, que ya no se sabe dónde empiezan y donde terminan las jurisdicciones.

Otro detalle que puedo añadir de don Emilio Delgado es que ha cogido la mala costumbre de los españoles de hoy de ser pluriempleistas. Antes la gente habría preguntado:



Don Emilio Delgado, alcalde de El Real de San Vicente.

—¿Qué hace don Emilio?

Y con que hubieran respondido es alcalde, todos se habrían quedado conformes. Hoy añaden:

—Tiene una carnicería.

Alcalde y carnicero. Hombre de montaña, recio, al hablar se presenta seguro y escueto. Cuando una cosa no le gusta, lo dice. Y no dora la píldora. Esta es una cualidad muy positiva. Porque cinco años en la alcaldía como lleva él, en esta España nuestra que hemos vivido, son más que suficientes para haber adquirido las muletillas que todos nos sabemos de memoria y que se usan en las ocasiones solemnes. Don Emilio Delgado se ha mantenido impermeable. Es el mayor elogio que se le puede hacer.

Empezamos nuestra conversación hablando del turismo, porque el turismo es la realidad más evidente apenas se entra en El Real de San Vicente. Cuadrillas de obreros de la construcción entran en un bar de la localidad a la hora de la comida. Son muchos obreros. Y seguramente han venido de otros pueblos, de lo contrario no irían a comer al bar.

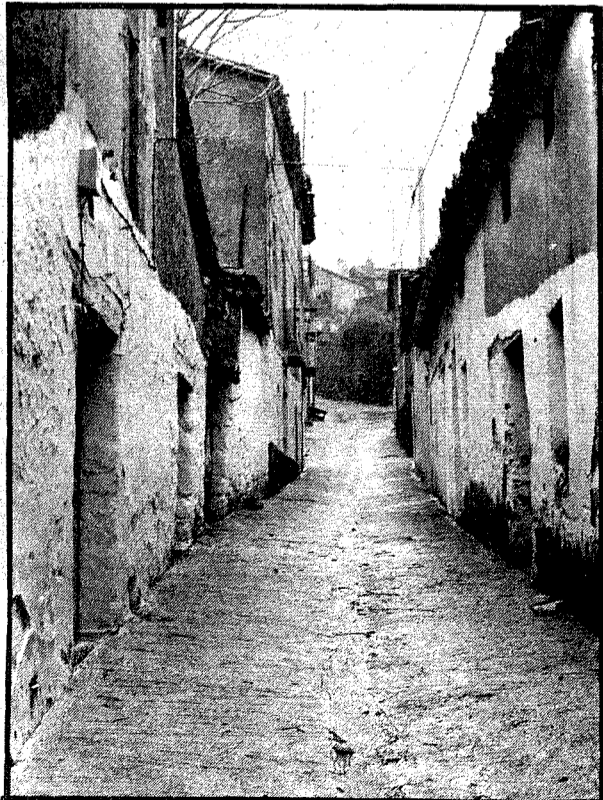

Las calles de El Real de San Vicente están asfaltadas con cemento, como se aprecia en la foto de Rodríguez.



Talla de la Dolorosa en madera policromada. Obra de gran valor.



Torre de la iglesia parroquial, construída en piedra de sillería.



El bar a la hora del aperitivo y la comida es un hervidero de comentarios.

—¿Tan abundante es aquí la construcción, señor alcalde?

—Puede hacerse una idea si piensa que normalmente en el pueblo vivimos mil habitantes y que en verano la población de hecho que vive en El Real de San Vicente alcanza las seis mil personas.

—¿De dónde traen tanto albañil?

—Los hay de Talavera, Castillo de Bayuela, Mejorada y del Real de San Vicente.

—¿Quiénes son los propietarios de las casas nuevas que se están edificando, vecinos del Real de San Vicente o gentes que vienen de Madrid a pasar aquí el verano?

—Existen los dos casos, pero predominan las que son propiedad de vecinos de El Real de San Vicente.

—¿Qué tipo de explotación se le da a las fincas urbanas? Quiero decir: ¿cómo se alquilan?

—El turista o veraneante que viene a El Real de San Vicente normalmente alquila la casa por años. La razón de este proceder es que pasa aquí, aparte las vacaciones de verano, algunos periodos en Navidad, Semana Santa y también muchos fines de semana.

—¿Hay mucho hacinamiento en las viviendas en el periodo de mayor afluencia de turismo?

—En verano, que es cuando el pueblo llega a tener hasta seis mil habitantes, hay casas donde viven dos y tres familias.

—¿No se puede ampliar el número de viviendas a mayor ritmo?

—En el ayuntamiento recibimos más peticiones de solares de las que podemos atender. Actualmente sólo permitimos tres alturas, pero los constructores nos presionan y querrian que se dieran licencias para ir a más.

—¿A qué se debe la escasez de solares?

—Fundamentalmente al terreno que es, como usted puede ver, rocoso. Aquí es una realidad eso de que edificamos sobre piedra.

—¿Cuánto se paga el metro cuadrado de solar?

—Últimamente se ha pagado hasta a 500 pesetas. La ventaja que tiene este pueblo es que hay agua y alcantarillado en todas las casas.

—El turismo no hay duda, trae dinero, pero también le presentará alguna dificultad, ¿cuál es la principal a su entender?

—Que con tantas personas en el pueblo llega a faltarnos agua.

—Falta de agua, apiñamiento en verano, transformaciones en la forma de vivir, ¿son más las ventajas o los inconvenientes del turismo?

—A pesar de los pesares, y no obstante las desventajas que acaba de mencionar, el turismo que viene a El Real de San Vicente nos aporta tanta riqueza y trae tanta vida al pueblo que cuentas echadas es totalmente positivo.

—Dejando a un lado el turismo, ¿qué otros factores de riqueza hay en El Real de San Vicente?

—Esté es un pueblo en que abunda la ganadería. Hay mucha cabra. Pero yo creo que a la hora de destacar un factor de riqueza importante habría que hablar de la fruta. Tenemos cantidad de cereza.

Los habitantes del pueblo generalmente no le hacen mucho aprecio a esta fruta, pero los veraneantes la consumen en grandes cantidades. El nogal hubo un tiempo en que era una fuente de riqueza considerable. Ahora ya no lo es tanto; hubo una enfermedad de la planta que ha mermado mucho la producción. Actualmente podríamos decir que ha pasado a segundo término.

La castaña es el fruto que mayores riquezas da al pueblo. La castaña de El Real de San Vicente se consume en Madrid, Valencia, algo en Barcelona y hay años que se exporta. El kilo de castaña suele tener precios que oscilan entre los diez y las quince pesetas. Hay días que salen del pueblo con destino a las capitales que acabo de mencionarle del orden de dieciocho a veinte mil kilos de castañas. Basta hacer una multiplicación para darse cuenta del dinero que entra por este concepto.

—¿Algún otro tipo de fruta que sea importante?

—El melocotón y la pera de agua. Saliéndonos del campo de los frutales estrictamente hablando, creo que hay otro renglón de riqueza que no debe pasarse por alto: me refiero a las judías verdes. La producción no es tan espectacular como la de la castaña, por ejemplo; pero quienes tienen un huerto cultivan sus judías, que los madrileños veraneantes encargan a los particulares por cajas.

En función del turismo y de la población flotante en El Real de San Vicente hay una pista de baile amplia y una piscina enclavada en "El Castañar" un lugar pintoresco, que es el orgullo de los habitantes del pueblo.

—También tenemos un parque infantil muy bonito. Se hizo con dinero del Gobierno Civil para el paro obrero. Las madres llevan a él a sus niños y pueden pasar muchos ratos tranquilas mientras ellos juegan en un lugar que está muy bien y muy protegido. En el interior del parque infantil, inaugurado por el cardenal de Toledo, hemos construido una ermita que existía antiguamente, pero que estaba totalmente caída. El parque infantil se llama "San Nicasio".

—El parque infantil es una de las obras que se han hecho siendo usted alcalde, ¿qué otras realizaciones importantes destacaría?

—Hemos pavimentado el centro del pueblo; todavía quedan muchas calles que necesitan un arreglo a fondo; ahora bien, hacer la pavimentación en este pueblo es una tarea ardua. Las calles y todo el pueblo están encima de la roca y, además, son tan estrechas que es difícil para las hormigoneras entrar en ellas. Para 1977 tenemos un presupuesto dedicado a pavimentación que llega casi al millón de pesetas. La Diputación aporta una subvención de 225.000. Durante mi mandato también se ha hecho una ampliación en la traída de aguas; se ha ampliado el alumbrado, que antes existía solamente en el centro del pueblo, a lo largo de la carretera en un recorrido de dos kilómetros. Esta obra, hecha con la aportación veci-



Una calle típica bajo la lluvia. En primer término la clásica casa de montaña, de mampostería y madera.

nal, se hizo necesaria para evitar el hacinamiento de todos los veraneantes en el poco espacio que había alumbrado. Ahora se puede pasear tranquilamente por la carretera.

—¿Y qué no se ha hecho, señor alcalde? ¿Y por qué no se hizo si debía hacerse?

—Lo que no se ha realizado, se lo aseguro que no ha sido por falta de ganas sino por carencia de medios económicos. Tenemos pendiente el alcantarillado de un arroyo al que se vierten aguas y da malos olores. El colector general, que desagua en ese mismo arroyo, debiera llevarse un kilómetro más abajo para eliminar el mismo inconveniente que acabamos de mencionar. La obra aunque es urgente no podrá ser realizada en el año que acaba de entrar porque carecemos de medios y no se nos ha dado subvención alguna. También es urgente construir una casa para el médico que tenga anejo el centro rural de higiene. Para que los médicos vengan con más facilidad a los pueblos hay que ofrecerles la ventaja de un domicilio. No hemos podido empezarla todavía porque el solar que ofreció el ayuntamiento no daba para casa, garaje y centro rural de higiene. Otra vez el problema de los solares, como ve. Necesitamos finalmente ampliar el alumbrado. Esta obra es muy probable que tenga que esperar bastante. El criterio de la Diputación es que las obras de saneamiento priman sobre el alumbrado.

—Hablemos ahora del ayuntamiento, sus presupuestos ordinario y extraordinario y las personas que lo componen.

—Somos seis concejales, el secretario (don José Ladrón de Guevara que nos acompaña durante nuestra charla) y el alcalde. El presupuesto ordinario del ayuntamiento es bajo, concretamente el del ejercicio de 1976 ascendía a 2.205.000 pesetas. Tenemos en marcha

dos presupuestos extraordinarios: uno para la casa consistorial, actualmente en construcción, por valor de 2.216.331 pesetas y el de pavimentación que ya hemos comentado.

—El ayuntamiento funciona provisionalmente en el edificio de las escuelas. Es un edificio en malas condiciones ¿no se tiene intención de arreglarlo?

—Estimamos que no procede meterse en reparaciones. Con el dinero que se emplearía y un poquito más se harían unas escuelas nuevas en otro lugar más apartado de la carretera. El actual emplazamiento es peligroso. Ya hemos tenido dos o tres accidentes y tanto el ayuntamiento como el pueblo desean alejar las escuelas de la carretera. Este asunto se trató en la Delegación hace un año. Hay proyectos para edificar en un solar propiedad del ayuntamiento que se pone a disposición gratuitamente. Al parecer el asunto está en trámites y sólo falta que Madrid dé el visto bueno; aunque tampoco sé con certeza si es verdad o no. Las noticias que le doy me vienen del aparejador, porque la Delegación de un año a esta parte no ha dicho ni esta boca es mía.

Hay actualmente en El Real de San Vicente 110 niños escolarizados de 15 a 4 años de edad. Los más pequeños van a la escuela porque los maestros los admiten porque quieren, al no haber escuela para párvulos. Dos son las maestras y tres los maestros que hay en El Real de San Vicente. Pero este pueblo que actualmente depende del turismo, tiene en proyecto un nuevo grupo escolar para más maestros y más alumnos.

Cuando dejamos a don Emilio Delgado, mientras decimos adiós, hasta la vista, a El Real de San Vicente, pensamos que merece la pena descolgarse por allí algún fin de semana que otro.

CASAMAR



Hermosa talla de madera, de incalculable valor, sobre cuyo origen se investiga actualmente. Al lado, el señor cura párroco ante la artística puerta de la sacristía de la iglesia parroquial. (Fotos Rodríguez).

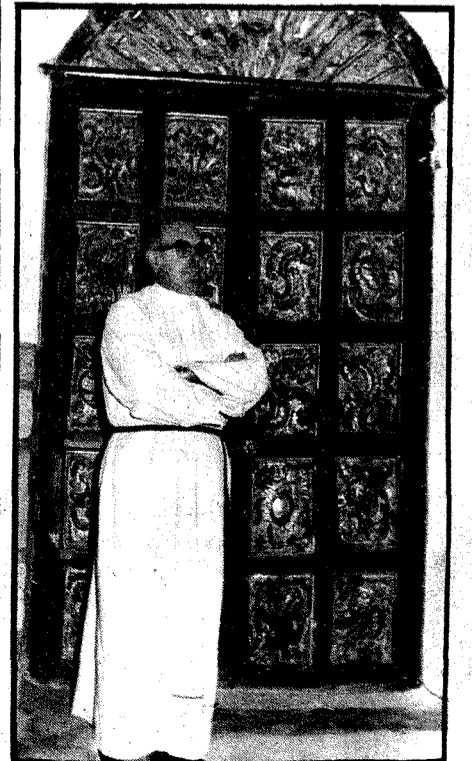

# ESPECIAL MUJER

## Aborto

A lo largo de la historia los hombres nos hemos creado unas leyes que nos permiten matarnos unos a otros (la guerra, la pena de muerte, la venganza, etc.) El hombre mata bajo la protección de unas "legalidades" y no se siente culpable --aparentemente--. Habría que preguntarse si estas muertes legales son lícitas y es lo que muchos nos preguntamos respecto al aborto y a consecuencia de la polémica que en torno a él se ha levantado con motivo de las discusiones que en Italia está llevando el Parlamento con el fin de implantar su legalidad en ese país.

Actualmente las prácticas abortivas se verifican en todos los pueblos. Una investigación a fondo nos permitiría comprobar que no influye tanto el grado de "adelantamiento" de estos pueblos como quieren demostrar algunos detractores, más bien moralistas, que se amparan en relacionar la cultura de un pueblo con las acciones más o menos aberrantes del mismo. Así se confeccionan una regla de tres totalmente inexacta y dicen: "a mayor civilización, mayor degradamiento". No sabemos con qué baremo puede medirse una civilización para saber si es mayor o menor que otra; cada pueblo tiene la suya, con sus grandezas y sus miserias, y sería un error achacar a determinadas civilizaciones que gozan de un más alto bienestar los defectos y fallos que son inherentes en todos los hombres que pueblan nuestro planeta.

### INFLUENCIA DE LOS GOBIERNOS

También tiene el gobierno, en el problema del aborto, una influencia decisiva. Tratándose de gobiernos democráticos, éstos tienen en sus manos la facultad de liderar al pueblo para que voten a favor o en contra de su legalización, actuando así de acuerdo con las necesidades o conveniencias que consideran favorables a su país. Un ejemplo claro de esto se ve en la India, algunos países sudamericanos y otros muchos en donde el alto desarrollo demográfico puede causarle serios problemas al Estado. A un pueblo en masa siempre se le podrá educar y conducir, si no de golpe y porrazo, sí paulatinamente y aparentemente respetando su voluntad, por los cauces que los diferentes gobiernos crean más oportunos para atender unas necesidades y para salvaguardar su prestigio.

En el caso de los gobiernos totalitarios es más simple aún: no se le pregunta al pueblo si quiere o no quiere tal ley, sino que se prohíbe o se legaliza porque sí, pego las razones de la decisión tomada, cualquiera que fuese, siguen siendo igual de válidas que las de los otros gobiernos.

Lo que sí está claro es que con o sin prohibición el aborto provocado se da en todos los países del mundo. Se ha dicho con respecto al tema que cuanto más ancha tenga la manga el poder legislativo, más ancha tendrá la conciencia el pueblo, sin embargo es evidente que poderes legislativos con manga estrecha no han conseguido tampoco erradicar el aborto ilícito, sino que por el contrario, se sigue llevando a cabo con un índice muy elevado, --cada vez más elevado-- y lo que es peor, bajo un régimen clandestino, con el consiguiente peligro que esto supone para la salud de muchas mujeres que van a abortar sin ninguna garantía. Y esto es un hecho real.

### ¿QUE DICE LA IGLESIA?

La Iglesia no ha cerrado los ojos ante el hecho del aborto. Se ha pronunciado rotundamente en contra y condenando a quien proceda a su provocación, alegando

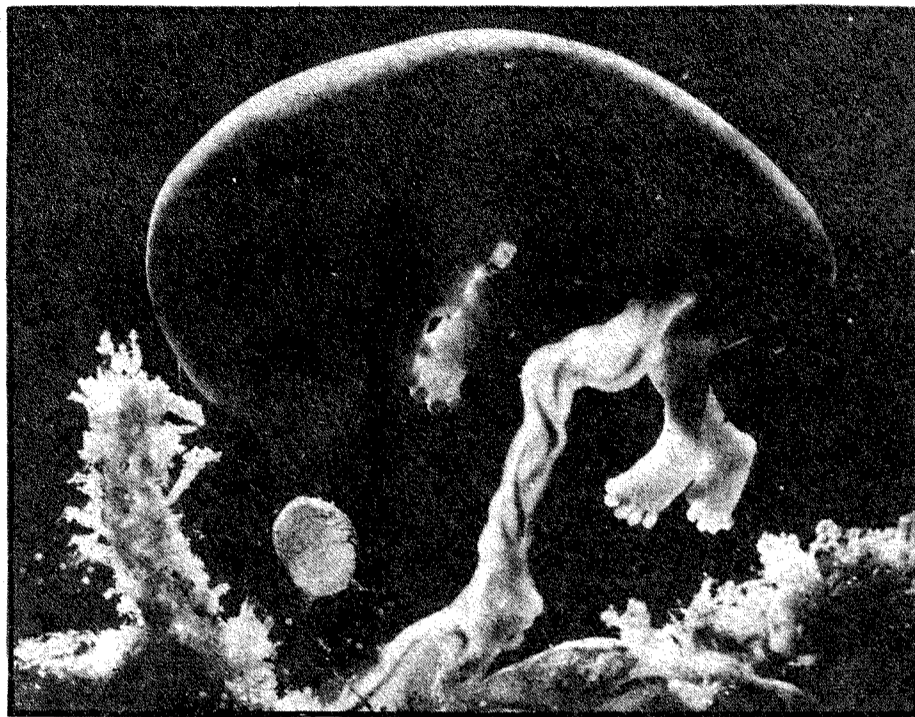

el quinto mandato de la Ley divina que ordena "no matarás" y el derecho natural de toda persona a vivir. Los católicos practicantes no tienen más que acatar este precepto, unos por propio convencimiento y otros porque son católicos practicantes; pero también es un hecho que ni la misma Iglesia puede negar, que éstos van siendo cada vez menos, hasta el punto de convertirse en una minoría, incluso aquí en España la católica. Luego, por mucho que duela admitirlo, la opinión de la Iglesia si bien pretende dirigirse a todos, fieles y no fieles, la verdad es que los receptores y cumplidores de su mensaje hacen un número muy poco considerable.

El problema, pues, sigue en pie y no parece que vaya a resolverse desde el Vaticano. Una vez más, la Iglesia, como solución, se ve descartada en nuestra sociedad.

### Consejos de belleza

## PARA TENER UNA PIEL SANA Y LISA

La belleza de la epidermis se obtiene. La naturaleza no es generosa con todas las mujeres. Muchas de ellas tienen la piel áspera y granulosa, espesa, con tendencia a endurecerse o bien grasa, con granos. Los medios no faltan para mejorar la calidad de la epidermis y tener una piel lisa.

### Las fricciones

Dos o tres veces por semana, conviene friccionar la piel con uno u otro accesorio, por ejemplo: un cepillo de tampico, esta pita mexicana de rudeza vegetal que soportan muy bien todas las epidermis (se frota metódicamente todo el cuerpo, en particular la parte alta de la espalda, terreno predilecto de los puntos negros), el cepillo de mango largo presta los mismos servicios y existe en dos caras, cepillo por un lado y esponja por el otro; los guantes rugosos y los rasca-espaldas de fibras sintéticas son actualmente verdaderos guantes de terciopelo en manos de hierro y secan rápidamente. Algunos tienen doble cara, un lado cepillo para el jabón-limpieza y otro lado con puntas plásticas, para el masaje anti-celulítico. Aconsejamos esta cara preventivamente...

### Los masajes

El cepillo-ducha combina la eficacia curativa del agua caliente o fría con el efecto estimulante del masaje con cepillo. Este se conecta con el flexible de la ducha, muy fácilmente, y lava y hace masaje al mismo tiempo.

También hay duchas-masajes con el chorro bajo presión. Estas son igualmente eficaces. El guante de crin estimula la circulación en las zonas de celulitis y otras, pero no es "tierno".

### UN PROBLEMA INDIVIDUAL

Está muy de moda el decir "yo actúo de acuerdo con mi conciencia" y es cierto que hoy la gente actúa así. En el fondo todo el mundo se encuentra disculpado respaldándose en su conciencia. El pecado número uno para el hombre actual es ir en contra de los designios de esa cosa abstracta, que la mayoría no sabríamos definir, y que llamamos conciencia. No sabemos si esa abstracción es algo innato o adquirido en el hombre, pero sí sabemos que no era la misma ayer que hoy y que hoy no será la misma que mañana. Es tan mutable como nuestros propios egoísmos e intereses; permeable a una multitud de signos externos a nosotros, o sea, que se deja influenciar por modas, costumbres, sociedad, medios de comunicación, leyes... en fin, que tiene las mismas varia-



### Los productos

Existen, en fin todos los productos para el cuerpo que se aplican con la mano y que alisan la epidermis.

Citemos en primer lugar las leches suavizantes; éstas contienen productos untuosos. Los aceites regeneran la piel seca, pero sin engrasarla. Las cremas, menos grasas, son los productos para las pieles normales. Las aguas de flores no alcoholizadas (el alcohol reseca siempre la piel) refrescan.

Los perfumes-crema, en la gama del extracto que se emplea, impregnan la epidermis del refinamiento de un perfume ligero. Las lociones tónicas ligeramente alcoholizadas estimulan. Los productos regeneradores están destinados a las menos jóvenes: estos contienen sustancias estimulantes y reforzantes.

G. ylene GUIDEZ (EFE)

ciones que tenemos cada cual, cosa que induce a pensar si la conciencia no será sino eso, uno mismo y nada más. Y cuando decimos hacer lo que nos permite la conciencia sea sinónimo de decir "hago lo que yo me permito". "Hago lo que quiero".

Hacer lo que se quiera. "Cada uno es libre de obrar como guste" es otra frase que se viene escuchando últimamente. Libertad, sí hermosa palabra! pero aplicada en esa frase se convierte en la palabra más egoísta que podamos escuchar. Podemos ser libres de obrar como gustemos pero --siempre hay un pero-- hasta un límite, hasta el límite en donde empiezan las libertades de los demás, si no lo hacemos así nos convertiríamos en unos despotas. Y es aquí donde entra otra vez el problema del aborto provocado. Yo puedo ser libre de abortar, pero si lo hago, niego la libertad a otro, la libertad que ese otro tiene a nacer, y aprovechándome de mi fuerza, lo aplasto.

La legalidad o ilegalidad del aborto es algo que tienen que resolver los gobiernos con sus leyes -- parlamentos o decretos --. La licitud o ilicitud del aborto es una incógnita que sólo puede despejarse a través de la moral, la libertad y el respeto que hacia sí mismo se tenga cada cual.

Teresa PULGAR

## La mujer y sus profesiones

### Profesora de idiomas, traductora o intérprete

Estudios previos: 14 años de edad, Certificado de Estudios Primarios y examen de ingreso. De este último examen están exentas quienes posean título de Enseñanza Media. Para Escuela Universitaria, Bachiller Superior con Preu o COU.

Duración de los estudios: 4 años en las Escuelas Oficiales; 3 años en las Escuelas de Idiomas Modernos, dependientes de las Universidades.

Centros: Escuelas Universitarias.-- Barcelona Autónoma. Escuelas Oficiales.-- Alicante, Bilbao, La Coruña, Madrid, Málaga, Valencia y Zaragoza. Institutos de Idiomas.-- Barcelona, Bilbao, Deusto, Granada, Madrid, Oviedo, Pamplona, Sevilla y Zaragoza. Institutos Nativos.-- Instituto Alemán, Madrid (Plaza Marqués de Salamanca, 4), Barcelona (José Antonio, 591); Instituto Británico, Madrid (Almagro, 5), Barcelona (Amigó), Sevilla (Federico Rubio, 12), Valencia (Pascual y Genís, 12); Instituto Francés, Madrid (Marqués de la Ensenada, 10), Barcelona (José Antonio, 617; y Moyá, 8); Instituto Italiano, Madrid (Mayo, 86), Barcelona (Pje. Méndez Vigo, 5); Instituto de Estudios Norteamericanos, Barcelona (Vía Augusta, 123).

Titulación: Escuelas Universitarias: Profesora de Idiomas, Traductora, Intérprete. Escuelas Oficiales: certificado de aptitud.

Perspectivas profesionales: Existe gran demanda de profesores de idiomas para los centros de enseñanza a todos los niveles. Los traductores-intérpretes son solicitados en congresos, exposiciones, agencias turísticas. Los traductores, en editoriales, corresponsalías comerciales, etc. Hay convocatorias periódicas para cubrir plazas de traductores simultáneos en organismos internacionales (ONU, UNESCO, etc.).

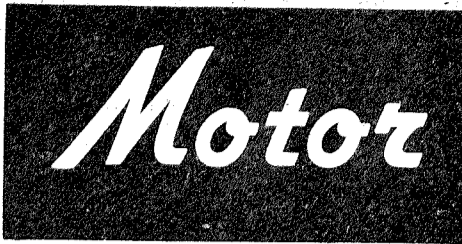
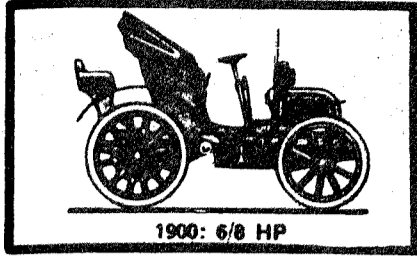

## LA PRACTICA ACONSEJA

### ENGRASAR EL STARTER

Que mande revisar el funcionamiento de la tirantería del starter, engrasando los puntos que lo necesiten. Durante el invierno el starter resulta imprescindible. Se debe desconectar al poco tiempo de su funcionamiento, pero sin él no arranca el coche en frío o lo hace después de consumir tiempo, nervios y batería. Pero puede muy bien ocurrirnos que su relativo reposo veraniego le haya sentado mal y el cable se rompa o atásque, incluso puede negarse a volver a su posición de reposo e impedirnos seguir circulando. Por eso es oportuna su revisión y engrase al comenzar el invierno.

### RESTABLECER HOLGURA PEDAL EMBRAGUE

Que compruebe si el pedal del embrague tiene una holgura de unos dos o tres centímetros al principio de su recorrido. Dicha holgura es interesante para que se pueda apoyar un poco el pie en el pedal cuando se espera ante uno de los innumerables semáforos desfasados con que nos obsequian muchos ayuntamientos españoles. No es bueno habituarse a realizar dicho apoyo y mucho menos cuando el coche va circulando; pero, conociendo por tacto la zona de holgura del pedal, no sufre en absoluto el embrague y puede apoyarse el pie sin rebasar dicha holgura cuando se está detenido, en espera de arrancar rápidamente. Si el pedal de su coche no posee dicha holgura conviene proporcionársela.

### RUIDOS AL DESEMBRAGAR

Que, con el motor en marcha y desembragado el motor (con el pedal accionado a fondo) debe comprobarse si se producen ruidos extraños. Normalmente, al desembragar, los ruidos que normalmente se producen deben cesar, pero si ocurre lo contrario debe sospecharse que algo no funciona bien. Como las causas pueden

ser varias conviene que mandemos a revisar el sistema. Lo más probable es que exista alguna avería que, descubierta a tiempo, evita molestias y mayores gastos.

### CUIDAR LA CHAPA

Que no debe permitirse la proliferación de raspaduras y desconchones sin tratar en la carrocería. La forma de tratarlos en estos momentos resulta sencilla. Basta adquirir un bote-spray de pintura del color del coche y utilizarlo con arreglo a las instrucciones que vienen en los mismos, previa limpieza de la zona y aislamiento de la misma mediante papeles, que se pueden sujetar fácilmente con papel de celo. Para saber la denominación del color de la pintura de nuestro coche basta levantar el capó e informarse en la chapa o adhesivo que suele haber en la parte interior. Los botes llevan muestra externa de la pintura y el nombre exacto del color para evitar equivocaciones. Llevar el coche al taller de chapa cada vez que rayemos o desconchemos la pintura, incluso si la chapa sufrió ligeramente, es un auténtico incordio; pero pintar las partes dañadas contribuye a conservar la chapa y a evitar la penosa impresión que producen los coches descuidados.

### UNTAR LAS GOMAS DEL LIMPIAPARABRISAS

Que si las gomas de su limpiaparabrisas se han endurecido algo durante el verano, pero todavía limpian bien, sin dejar rayas molestas que dificultan la visibilidad, pueden conservarse. Basta que pasemos glicerina por sus bordes para que, de no estar pasados, adquieran parte de la flexibilidad perdida por su poco uso y respondan bien a las necesidades del invierno, en cuyos meses la lluvia nos exige utilizarlas con frecuencia. Si vemos que están pasadas las gomas o que los bordes tienen melladuras que dejen trazas en la luna es mejor sustituirlas por un juego nuevo.

### AL PIE DE LA NORMA

(días de 80, días de 90)

<b>N-X</b>  CARRETERA NACIONAL, AUTOVIAS Y AUTOPISTAS				<b>C-X</b> <b>L-X</b> CARRETERA COMARCAL Y LOCAL			
	SABADO	DOMINGO	FESTIVO		SABADO	DOMINGO	FESTIVO

Los sábados, domingos, vísperas de festivos y festivos (de carácter nacional) son días en que los automovilistas cuyo carnet tenga menos de un año (sometidos a la velocidad máxima de 80 por hora) no pueden utilizar las autopistas, autovías ni carreteras nacionales. La prohibición comienza a las cinco de la tarde del sábado o víspera y termina a las doce de la noche del domingo o festivo.

Para quienes posean carnet con más de un año y menos de dos (sometidos a la velocidad máxima de 90 por hora) no rige esta prohibición.

## Autos Cañizares

Marqués de Mirasol, 9. Teléfono 80 34 52

Compra-venta de automóviles. Si aún sigue sin coche, visite AUTOS CAÑIZARES donde encontrará todas las marcas de turismos.

### AUTOS CAÑIZARES

garantiza todos sus vehículos por haber sido reparados y revisados en sus propios talleres.

## "MAYO"

Agencia Oficial de la Propiedad Inmobiliaria

c/ Dos de Mayo, 4, 2.º dcha. Teléfono 80 07 54  
TALAVERA DE LA REINA

c/ T. del Castillo, 4, 2.º Telf. 215. - OROPESA

COMPRAS-VENTAS-TRASPASOS  
ALQUILERES-HIPOTECAS...  
PISOS-CHALETs-LOCALES  
COMERCIALES-NAVES-SOLARES-  
HUERTAS-FINCAS

"Visítenos, no perderá el tiempo"

## LEO

TODO en artículos de regalo

LEO: vajillas, cristalerías, lámparas, regalos de boda, objetos para el hogar etc.

LEO: su nueva tienda, en:

Mesones, 24 -:- TALAVERA

## Coloque Parquet

PARKHISA SE LO INSTALA CON LA GARANTIA Y PRECIO QUE SOLO LE DARA UNA FABRICA

Parquet Roble desde 560 ptas. m2 totalmente terminado

Parquet industrial para Naves, talleres o polideportivos  
Barnizamos parquets deteriorados

PARKHISA FABRICA DE PARQUETS, TARIMAS Y RODAPIES  
REVESTIMIENTO DE PAREDES CON MADERA  
Camino Viejo de Oropesa s/n Telf. 80 23 15 - TALAVERA

## MIGUEL SANCHEZ

Calefacción y Fontanería

Santa Teresa, 45. (Junto a los PP. Carmelitas)  
Teléfonos 80 28 59 y 80 13 27

# NOTICIAS DE LA COMARCA

## Carpio de Tajo

### La Barca y el Puente

#### LA BARCA

Hay cosas en la vida que son acontecimiento. Así sucede con la barca y el puente sobre el río, en El Carpio de Tajo.

De muy antiguo hay constancia histórica de la existencia de una barca de maroma en El Carpio, aguas abajo de los vados que un día cruzó con sus ejércitos Aníbal camino de los Alpes, en recluta forzosa de iberos para sus hazañas frente a Roma. Después, serían los vetones, el Pirineo y la gran aventura de llegar a los llanos de Italia con sus guerreros, mantenidos a golpe de botín, gazpacho y aceitunas.

Más tarde, ya terminando la Edad Media, es famosa la barca del Carpio, cuando don Juan II de Castilla la pasa, rechazado en Malpica, con sus leales, en tiempos de sus diferencias con don Alvaro

de Luna, camino del castillo de Montalbán.

Pasan los siglos, y la barca en su ir y venir de una orilla a otra, presta singular servicio a muchas generaciones. Pero todo acaba, a pesar de aquello de "renovarse". La barca se rehizo y se renovó muchas veces; aguantó las crecidas de "antes", que, solemnes, nos refieren los más viejos de la localidad. Y un día, en la noche del 15 al 16 de enero de este año, cuando ya vieja en su enésima edición estaba sometida, varada, a reparación, llena de agujeros, que eran sus heridas de muerte, unos forajidos, impunes en su alevosa acción, la empujaron al río y se hundió y se hizo pedazos: Los "vasos" se desprendieron del tablero que transportaba en sus días felices trabajadores, caballerías, automóviles y tractores, y yacen anegados aguas abajo de su "puesto", mientras las "velas" aferradas a la marona aguantan la plataforma, que llora con las aguas caudalosas del invierno y levanta espuma de protesta.

La estampa bucólica de la barca no se verá más en el lugar. Algo muere en el

espíritu del Carpio y del río que cantará Garcilaso. Los peces ya no jugarán bajo su sombra, y las voces del barquero no volverán a resonar en la noche oscura de los inviernos largos. Ya no jugarán en sus tableros los gorriones inquietos y golosos de los granos del costal, y las golondrinas se conformarán en revolotear bajo la línea inerte de la maroma solitaria.

Al pasar la barca, me dijo el barquero...

#### EL PUENTE

De muy antiguo estaba pedido un puente para la jurisdicción de El Carpio, y con el puente la carretera hacia Villarejo de Montalbán y Los Navalmorales. La feliz coyuntura del Canal y la Central de Castrejón, ha sugerido el empleo de agua para regar ubérrimas vegas, desde El Carpio hasta cerca de la latitud de Talavera. Un hermoso puente sobre el Tajo a la altura de la citada Central Eléctrica, ya está prácticamente terminado. Un puente de dos pisos: el inferior, para dos grandes tubos de conducción de agua, y el supe-

rior, amplio, sin límite de carga como suele decirse. El Carpio, sin barca, necesitaba pasar por él, provisionalmente, y con las limitaciones de las obras no acabadas aunque sea en detalles, hasta su definitiva inauguración. Era misión del alcalde tratar de resolver el problema, y hay que hacer los honores: al Excmo. señor Gobernador Civil de la Provincia, a la Confederación Hidrográfica del Tajo, a la empresa AGROMAN, que se han volcado en resolver tan importante problema a empresarios y trabajadores del Carpio. A su alcalde no le resta decir más que gracias. Cuando las cosas son razonables, justas y posibles, no hay más que una forma de servir a un pueblo, que es servir a España; hacerlas.

JIMENEZ QUINTANA

## Navamorcuende

### EL EMBRUJO DE LAS CALLES

Navamorcuende lleva en sus calles prendida gran parte de su Historia. Son de corto trazo, las más; tortuosas, recoletas, con fachadas de piedra, unas; otras enjambegadas por muchos años con la blanca cal de Montesclaros; serranas calles a donde asoman de trecho en trecho balcones y ventanas que a veces ofrecen al paisaje urbano, la fragancia de sus geranios, el colorido de sus claveles y el aroma incomparable de la albahaca.

El viandante que pasea la villa, sin dificultad, podrá notar cómo la Plaza es su cabeza y el centro de su vida; de bella perspectiva, amplia, enmarcada al fondo por la perfecta arquitectura de la iglesia y por edificios de muy variada factura. En ella vivieron muchos personajes célebres de nuestra historia: Luis Hervás de la Monja, Gómez de Agüero, don Faustino de la Peña y Estrada, entre otros. Documentación muy antigua nos dice que se llamó, Plaza del Concejo, pues se ubicaba en ella, al igual que en la actualidad el Ayuntamiento, el Concejo de la villa. La canción de ronda nos hace suponer que siempre estuvo iluminada, al menos cuando se inició el progreso de iluminación por combustión de mineral:

La farola de la Plaza

ya no nos quiere alumbrar,  
porque se ha puesto muy caro  
el aceite "meneral"...

La calle principal de la villa, espina dorsal de su urbanismo, es la calle "Del Medio" o "En Medio", aristocrática, hidalga, con edificios de fachadas amplias que dan hoy noticia del poder económico de sus moradores. En ella vivieron también importantes habitantes y vecinos de nuestra villa: Antonio de Nava, Familiar de la Inquisición; Diego de Nava, Procurador del Cencejo de la villa en los pleitos con don Enrique Dávila (1592); Don Juan de Quartas, administrador de don Diego Dávila Coello y Pacheco Marqués de Navamorcuende (1776); don Bernardino y don Pedro de Jaén y Nava, Alcalde por el Estado Noble (1785) y otros muchos hacendados de la villa.

La calle tuvo un punto de reunión, la Puerta de la Panera, edificio del Señor de la villa que servía de almacén para recoger las Rentas y demás gravámenes señoriales en granos, vino y aceite; en la reunión, a veces la discordia aflora como canta la copla...

En la Puerta "La Panera",  
me quisieron dar la muerte,  
saqué mi puñal dorado  
y corrieron los valientes...

Tuvo siempre esta calle, para los vecinos, una carga de nostalgia enorme; el mozo espera en ella el paso de "su serrana", ella, ha pasado por "La Puente" con su cántaro al costado, a recoger agua fresca del pilón de "La Jorge". A La Puente,

# MARSAY

c. Sol, 23.

Telf. 803102

TALAVERA DE LA REINA

En su 10.º aniversario, pone a disposición de la ciudad de TALAVERA y su comarca, durante todo el mes de FEBRERO, las siguientes OFERTAS:

LAVADORAS CROLLS 12 prog. y Lav. en frío	15.500.-
LAVAPLATOS CROLLS 12 servicios (acero inoxid.)	24.900.-
COCINAS con horno y portabombona	9.900.-
FRIGORIFICOS SUPER SER desde	13.500.-
PLACAS SOLARES con o sin programador desde	3.500.-
ESTUFAS BUTANO desde	3.100.-
Planchas vapor desde	1.100.-

TELEVISORES COLOR 1.ª marcas por sólo 2.921 pts. al mes.

Y un sin fin de artículos rebajados para que Vd. se beneficie.

# MARSAY

c. Sol, 23.

Telf. 803102

TALAVERA DE LA REINA



el mozo espera la ocasión del requiebro y las palabras, prendidas de amores por la serrana, tienen sentido en esta calle; calle de ronda, que el rondador siente dejar cuando las circunstancias de la vida lo exigen...

Calle del Medio, calle del Medio, cuanto te tengo rondado y lo que te rondaría, si "no fuera a ser", soldado...

En abril de 1480, una Real Carta... "A los Alcaldes, Rexidores y demás justicias de la nuestra Villa de Navamorcuende"... "Por mandado de SS.MM. Ntros. Srs. Ysabel y don Fernando..."; nos da noticia de otra calle de nuestra villa, la calle del Leví. Maese Leví, judío de la aljama de Navamorcuende, tenía fama y bien reconocida de "galeno sangrante". Un hijo de Benito Sánchez, Alguacil del Concejo cayó enfermo y en el lugar del Sotillo, jurisdicción de Navamorcuende; fue visitado por Maese Leví, dice el documento que después de efectuadas unas sangrías al enfermo, murió. Leví era un judío rico, había prestado en ocasiones dinero al Regidor de la villa y de ahí que cuando Benito Sánchez le pide justicia para su "Casa" y su causa, no le hace el menor caso. En la historia aparece entonces otro personaje, Facio Silvestre, nombre de otra de nuestras calles. Facio Silvestre, hombre bueno de la villa, amigo de Benito Sánchez, parte hacia la Corte y es el primer hombre de nuestra villa que se atreve a pedir audiencia a Sus Señores Naturales, los Reyes, doña Ysabel y don Fernando, que a la sazón mandan dar la citada Carta Real, para que Maese Leví sea prendido y castigado "ya sea en Navamorcuende, como en los lugares de Mejorada y Montescalros o en la ciudad de Talavera...", donde solía ir a "curar".

Otro personaje que tiene su calle en nuestra villa, es Pedro Limón, Capitán de las Milicias del Estado de Navamorcuende en 1809, se había significado un año antes como uno de los guerrilleros más peligrosos para el invasor en estas tierras de la sierra de San Vicente y el Valle del Tiétar, poniendo en tales aprietos a las tropas francesas, que el mando francés decidió acantonar una Compañía de soldados a fin de poder poner fin a sus "correrías". Se ofreció como voluntario para el puesto citado en la Batalla de Talavera. Esta calle también tiene su copia, la voz popular, la llamó "Sal... si puedes", quizá con un poco de "sorna", ya que su única salida va a parar al antiguo cementerio...

Por esta calle que vamos, me han dicho que no hay salida, salida tiene que haber, aunque me cueste la vida...

Alonso Cabeçudo, llamado el Cabecuelo (Cabezuelo), tiene también su historia, fue Apoderado en la villa de Don Enrique Dávila señor de la misma y quizá viviese en la calle que lleva su nombre. Tuvo nombre propio la de Larios. Juan Larios (1589) Alcalde Ordinario de Buenaventura, formó parte del Concejo Comunal del Estado de Navamorcuende, escribano del Número y Ayuntamiento del lugar, gozó en nuestra villa de justa fama de hombre "honrado y quieto" como consta en diversos documentos de su época.

Otras calles se deben a muy diverso origen: La del Almendral, por ser camino de la villa a su lugar de Almendral de la Cañada; la calle Real, en la que se ubicaba el Palacio del señor y que se bifurcaba en "los Callejones", para los diversos puntos de la jurisdicción; la de "Corre-niñas", Cantón, Sol, Naranjo etc, cuyo nombre aún esté oculto a la investigación, aunque otras como la de Herreros es de fácil significación, por cuanto hace suponer una calle bautizada en razón de un gremio, circunstancia que en la Historia de España es muy común cuando de nombres urbanos se trata.

Vicente LAZARO LAZARO

## Arenas de San Pedro

### DOÑA JOSEFINA CARABIAS, HIJA ILUSTRE DE LA CIUDAD DE ARENAS DE SAN PEDRO

A doña Josefina Carabias, periodista insigne y escritora de prosa selecta y amena, le debo mi primera "salida" en las columnas de la prensa, concretamente en las páginas de la revista "La Estampa", de esto hace muchos años; pero mi "salida" —tal vez una "pitonizada", valga la frase, de mi posterior vocación literaria— lo fue no en forma colaborativa escrita mía: Josefina Carabias, que también utilizó el seudónimo de "Carmen Moreno", escribió un ameno y documentado reportaje dedicado a las fiestas de Arenas de San Pedro, dedicando preferente atención a los encierros o capeas arenenses, y en una de las fotografías que ilustraban su colaboración, figuraba el que esto escribe, en un grupo de arrapiezos, debajo del "tablado"; empuñábamos los bastones o "garrotas", que eran tan usuales en aquellos tiempos de mi infancia, claro, durante las celebraciones de los festejos taurinos.

Creo que Josefina Carabias, hija ilustre de la ciudad de Arenas de San Pedro, es más aficionada a los toros que a los deportes —preferencias que yo comparto, sin que tenga asomo de animosidad anti-deportiva, ni mucho menos—; por algo su difunto padre, don Feliciano Carabias, hombre afable, siempre alegre, era conocedor del ganado de lidia; se dedicó, además de a la agricultura, a la crianza de morlacos; los cornúpetas de su ganadería, durante muchos años, se corrieron en novilladas y festivales taurinos que se celebraron en la plaza de madera, que se colocaba en la plaza del Generalísimo, en aquel entonces del Ayuntamiento. Doña Josefina Carabias, enamorada de nuestro Arenas de San Pedro, estaba en cuantas ocasiones le era posible en las fiestas de la que hoy es ciudad; y es que el amor al terruño, entonces y en la actualidad, es pasión de doña Josefina, maestra de la crónica, periodista de una fecundidad creadora fuera de serie; nuestra aseveración queda completamente confirmada por el hecho de que escriba diariamente la maravillosa colaboración que aparece en las columnas del prestigioso y querido diario "Ya" y en las de otros rotativos, sin olvidarnos de otras que ven la luz en otras publicaciones, además de sus inter-

venciones en emisoras de radio; su prosa es juvenil, incisiva, deleitosa; son miles y miles los lectores que diariamente se deleitan con sus crónicas.

Doña Josefina Carabias, conferenciante, periodista y escritora —y perdóneme tanta repetición, inelegante en literatura—, tiene publicados varios libros, entre los que citamos: "Los alemanes en Francia vistos por una española", "Carlota de Méjico; Biografía del año 1879", "Una muchacha inglesa visita España", "El maestro Guerrero fue así", "Biografía de Teresa de Jesús", "Sucedió como en el cine", etcétera. Doña Josefina Carabias, vocación, talento y dedicación, es una figura de primera fila en el palenque literario-periodístico; una dama sencilla, amable y de fervores arenensistas, premio "Luca de Tena" en el año 1951, y de otros numerosos galardones periodísticos posteriores. Figura que se honra por haber nacido en el precioso Arenas de San Pedro, tierra nativa a la que viene dedicando originales preciosistas en la prensa, preferentemente en el periódico "Ya", y a la que me permito dedicar esta pobre y breve crónica, que no es otra cosa que un esbozo con pretensiones de biografía, pues que no se puede escribir otra cosa: una biografía completa ocuparía el contenido de un libro.

Nazario S. LOPEZ

## OROPESA

### Sesión Municipal del 2 de febrero.

INFORME BECAS.— El señor alcalde informa a la Corporación, que ha terminado el plazo de solicitud de becas que concede el Ayuntamiento, y pide autorización para que sea la Comisión de Enseñanza la que en sesión pública las adjudique, la Corporación la otorga por unanimidad.

REVISION ACUERDO INSTANCIA VICTOR GARRIDO.— El señor Alcalde explicó a la Corporación que el pasado 26 de enero se adoptó el acuerdo de subir desde primero de enero al concesionario de la recogida de basuras 7.000 pesetas mensuales con arreglo al 20 por ciento de aumento del coste de la vida, pero que no se tuvo en cuenta que el pasado mes de mayo se le subieron 5.000 pesetas al mes, por lo que cree no se le debe aplicar el 20 por ciento de aumento, sino el que le

corresponda a partir de esa fecha, y el pleno acuerda aplicarle el aumento que resulte en dicha fecha, esto es, a partir de mayo del 76.

EXPEDIENTE NOMBRE CAMPO DE FUTBOL.— Seguidamente el señor Cisneros, como Delegado de Deportes, y al que se acordó en sesión anterior, instruyera el expediente de dar el nombre de "Rufino Pozo" al Campo de Deportes, expuso al pleno cómo se encontraba dicho expediente, y en el que se recogía todo el unánime deseo de dar dicho nombre al mencionado "Campo de Deportes", si bien puntualizó algunas matizaciones que eran conveniente tener en cuenta, por todo ello la Corporación acordó por unanimidad proponer a la Federación de Fútbol el dar el nombre de "Rufino Pozo" al Campo de Deportes de Oropesa, por si tiene a bien de aceptarlo y obrar en consecuencia.

NECESIDADES DE CORCHUELA.— Informó el señor Alcalde seguidamente a la Corporación de su visita el pasado domingo día 30 al anejo de Corchuela, donde le fueron expuestos los problemas que tiene el vecindario, destacando por su importancia el de alumbrado, aguas sucias, aguas limpias y caminos, aprobándose por unanimidad adquirir doce brazos de alumbrado para instalarlos en dicho anejo, así como un reloj para regular el encendido y apagado del alumbrado público.

En cuanto al problema del saneamiento y de distribución se hará una visita por la Comisión de Obras para determinar lo que proceda sobre el particular.

RUEGOS Y PREGUNTAS.— En este turno el señor Alcalde informó a la Corporación de que se ha procedido a entregar el dinero de la obra comunitaria del arreglo de la calle Aguirre, para la obtención de 13 puntos de luz, para mejora del alumbrado de la citada calle.

Finalmente se expuso por el señor Alcalde que en el próximo Pleno tendrá lugar una regulación de la adjudicación de partijas de la Dehesa Boyal.

## PACOS-TINTE

### SERVICIO A DOMICILIO

Telfs. 80 00 16 - 80 30 68

# Anís LA GALLEGA Vermouth MONTE ROSADO LICOR 17

Distribuidor:

JOAQUIN FERNANDEZ

ALMACEN DE COLONIALES

TALAVERA DE LA REINA (Toledo)

## LA CALZADEÑA

Año Nuevo y siempre...¡LA CALZADEÑA!

LA CALZADEÑA pone a su disposición su nuevo slogan: MEJOR CALIDAD A MEJOR PRECIO

NO OLVIDE VISITAR LA CALZADEÑA y se convencerá de lo increíble de nuestro slogan y mercado actual

¡SI, SEÑORA! Si usted es mujer hogareña ¡Compre en LA CALZADEÑA

Y Recuerde...seguimos con nuestra guerra de lana vieja

LA CALZADEÑA, Paralela, 87 (junto a la via)

Si no puede visitarnos, llame al Teléfono 80 32 03 y pasaremos a recogerle.

Bolsa de Madrid, facilitada por el



**BANCO DE BILBAO**

**ACCIONES**

Semana 1 al 4 febrero 1977

**BANCOS Y SEGUROS.**— Banco de Bilbao, 471 (menos 4); Banco Atlántico, 334 (más 2); Banco Central, 489 (menos 4); Banco Español de Crédito, 330 (menos 2); Banco Exterior de España, 476 (menos 4); Banco Hispano Americano, 310 (menos 12); Banco Ibérico, 390 (menos 3); Banca López Quesada, 364 (menos 7); Banco Pastor, 508 (más 3); Banco Popular Español, 353 (menos 12); Banco de Santander, 509 (más 2); Banco de Vizcaya, 387 (menos 3); Banco Zaragoza, 614 (más 6); Banco de Fomento, 427 (menos 13); Banco de Granada, 303 (más 3); Banco Urquijo, 408 (más 1); Bankinter, 290 (menos 1); Bankiunión, 200 (menos 2); Unión y el Fénix Español, 425.

**INVERSION MOBILIARIA.**— General de Inversiones, 160 (menos 12); Popularrinsa, 225 (menos 3).

**ELECTRICAS, GAS Y AGUAS.**— Electra de Viesgo, 90; Fecsa grandes, 86 (más 1); Fecsa pequeñas, 87 (menos 2); Hidroeléctrica del Cantábrico, 92 (más 5); Hidroeléctrica de Cataluña, 84 (más 2,50); Hidroeléctrica Española, 101,25 (menos 0,50); Iberduero, 113,50 (menos 3,50); Sevillana de Electricidad, 98,25 (menos 1,50); Unión Eléctrica, 96,50.

**SIDEROMETALURGICAS Y MINERAS.**— Altos Hornos de Vizcaya, 81,50 (menos 1,50); Astilleros Españoles, 49; Fasa-Renault, 95 (más 4); Femsa, 88

(menos 4); Metalúrgica de Santa Ana, 81 (menos 0,50); Minero-Siderúrgica de Ponferrada, 115; Olarra, 229 (menos 9); Tubacex, 221 (menos 6).

**TRANSPORTES.**— Metropolitano de Madrid, 84 (más 11,50); Transmediterránea, 131, (más 23).

**QUIMICAS Y TEXTILES.**— Cros, 111 (menos 1,50); Energía e Industrias Aragonesas, 84 (menos 2); Española de Petróleos, 308 (menos 7); Hidro-Nitro Española, 137; Papelera de Leiza Sarrió, 150; Papeleras Reunidas, 135 (menos ); Unión Explosivos Río Tinto, 181 (menos 8,50).

**INMOBILIARIAS Y AUXILIARES DE LA CONSTRUCCION.**— Dragados y Construcciones, 430 (menos 15); Inmobiliaria Metropolitana, 150; Inmobiliaria Urbis, 131,50 (menos 9,50); Portland Valderrivas, 165; Vallehermoso, 174.

**MONOPOLIOS.**— Campsa, 253 (menos 7); Tabacalera, 152 D (más 7); Telefónica Nacional de España, 111 (más 1).

**ALIMENTACION Y VARIAS.**— Corporación BB, 104; Cervezas el Aguila, 116; Ebro, Azúcares y Alcoholes, 440; Finanzauto, 210; Finanzauto y Servicios, 215; General Azucarera de España, 117 P (menos 3).

**DERECHOS DE SUSCRIPCION.**— Banco Meridional, 1110; Urbis, 16 (menos 2); Española del Zinc, 30; Tubacex, 154 (menos 3); Auxiliar de Ferrocarriles, 9.

**FONDOS DE INVERSION.**— Planinver 1, 75,27 (más 0,17); Planinver 2, 69,47 (más 0,09).

**COMENTARIO**

En un grado de apatía increíble y que tiende a más todavía, se ha dado fin a una de las tandas más aburridas de los últimos tiempos. La inhibición de los inversores es absoluta y el papel continúa dominando la situación, tratando por todos los medios de no volcarse sobre el mercado, de una parte porque pretende retener las absurdas cotas a que han llegado los

cambios, y de otra parte porque ha sido ya numeroso el papel absorbido desde el último trimestre del año, ya por parte de la mano oficial como por instituciones colectivas, que poco a poco entren buscando disminuir los promedios de sus carteras. El volumen de contratación es más bien simbólico y los cambios se fijan con poco más de media docena de títulos.

En suma, lo mejor de todo es que la semana de la bolsa ha terminado, y lo peor, que la gente ha perdido los ánimos, y que algunos apuntan que "ESTO NO TIENE REMEDIO".

**REGISTRO CIVIL**

**NACIMIENTOS**

Raúl Corrales García, de Pedro y Francisca. Marta Rodríguez Herrero, de Julio y Virtudes. Francisco-Javier Moreno de la Vega, de Francisco y María del Carmen. Pedro Angel Flechillas, de Pedro y Rosario. Sergio del Pino Aceituno, de Jesús y Dolores. Mariano Neila Alvarez, de Pedro y María del Prado. Fresonila García Perut, de Julio y María del Prado. José Rodríguez Hernández, de Tomás y Rosario. Antonio Cieza Rubio, de Antonio y María. Eva Rivero Alvarez, de Mariano y Gloria. Noelia Corrochano Cedenilla, de José-Luis y Gloria. David Camacho Gordo, de José y Esperanza. Pedro-Miguel Justicia Alvaradejo, de José-María y Ginesa. Marta Arenas Pozo, de Pedro y María Dolores. Rodolfo Gómez García, de Ufronio y Justina-Julia. Mariano Pérez Millán, de Mariano y Manuela de los Reyes. José-Angel Arroyo Pajuelo, de Julián y Jacinta. Juan-Antonio Rubio Riera, de Benito y Catalina. María del Carmen Canales Vázquez, de Ramón y Carmen. Ana-María Martínez Rodríguez, de Juan-Antonio y Gervasia. Germán Barambones Trujillo, de Germán y María Cristina. María Lorena Moreno Pino, de José-Carlos y María Julita. Alberto Fernández Pulido, de Victoriano y María Isabel. María Cristina Muñoz Congosto, de Juan-Manuel y María Rosa. Rubén-Ig-

sacio Uceda Delgado, de Angel y Amparo. Laura Arrogante Sepúlveda, de Emiliano y Juana. Julio-César Rodríguez Moreno, de Julio e Isabel. Sandra García Ramírez, de Angel y María Rosario. Antonio Ruiz Palomo, de Antonio y Marcelina. María Sánchez Sánchez, de Antonio y María del Carmen. Juan-Carlos Calderón Valverde, de Isidoro y Consolación. Evangelina Díaz Angelina, de Antonio y Pilar. Luis Garoz Cerro, de Francisco y Teodora. Juan-Ruiz Roncero, de Juan y Juliana. Mónica Valero Merino, de Ismael y María del Pilar. José-Luis Chico Carrillo, de Regino y María Dolores.

**MATRIMONIOS**

Nicomedes Fernández García, con Consuelo Mencía Alvarez. Juan González Valencia, con María Isabel Agudo Rodríguez. Cipriano Miguel Sánchez, con María del Rosario Baños Carretero. José-Luis Gutiérrez Gutiérrez, con Sagrario Serrano Gómez. Francisco Ortiz Lara, con María Felisa Moreno González.

**DEFUNCIONES**

Josefa Batres López, de 85 años. Juan Reyes Díaz, de 77 años. Juana-Serafina Ruzo Sánchez, de 84 años. Alvaro Ruiz Otero, de 67 años. Luis Salinas Vals, de 59 años. Estefana Benítez Trenado, de 85 años. Marcos Jiménez Díaz, de 64 años. Eusebio Casado González, de 61 años. María Purificación de la Llave Montero, de 87 años.



ROGAD A DIOS EN CARIDAD POR EL ALMA DE

**Doña María Purificación de la Llave Montero**

(Vda. de D. Alfonso de Santos)

Que falleció en Talavera de la Reina el día 1 de Febrero de 1977, bajo el Manto de Ntra. Sra. del Prado a los 87 años de edad

Habiendo recibido los Santos Sacramentos y la Bendición de Su Santidad

**R. I. P.**

Sus hijos María Purificación, María del Patrocinio, María del Carmen (Religiosa de la Compañía de María) y Emilio Niveiro Díaz; hermanos políticos; su prima Ilma. Sra. Doña María Josefa de Latorre y de la Llave, sobrinos, primos y demás familia,

Ruegan una oración por su alma.

El Funeral que se celebrará el día 9 del corriente, a las 8,30 de la tarde, en la Iglesia de San Francisco; el Septenario de Misas, a las 7,45 de la mañana, del 15 al 21 de los corrientes en la Capilla de las Siervas de María; y las Misas Gregorianas en la Iglesia de San Francisco, desde el día 1 de Marzo próximo, a las 8,30 de la mañana, serán aplicadas por su eterno descanso.

# PROGRAMA RADIO JUVENTUD

## Programación de lunes a sábado.

7,55.—Sintonía y apertura 8,00.—Buenos días Talavera. 9,00.—Hoy será noticia. 9,10.—Disco bebé. 9,15.—Trabajando con música. 10,00.—Las alegres mañanas. 11,00.—Amigos de la radio. 11,45.—Teléfono musical. 13,00.—Tiempo récord. 13,20.—Jaque al marcador. 13,35.—Mediodía Cadena Moro. 14,00.—Talavera actualidad. 14,15.—Micrófono deportivo. 14,30.—Diario hablado de RTVE. 15,00.—Música en la sobremesa. 15,30.—(Lunes) Minusval en las ondas; (viernes) Radio Chequeo. 15,45.—Revista del disco. 16,25.—Disco bebé. 16,30.—Novela "La hija del rencor". 17,15.—Teléfono musical. 18,30.—Las buenas tardes de Radio Juventud.

19,30.—Voces famosas. 20,00.—Kikelandia. 21,00.—Despedida y cierre.

## Programación domingo

9,55.—Sintonía y apertura. 10,00.—Santa Misa desde la Iglesia de San Francisco. 10,30.—Nuestra música. 11,00.—España en un seat. 11,45.—Radio Balón (Actualidad deportiva. Conexiones en directo. Entrevistas. Resultados. Comentarios y todo el acontecer deportivo de la mañana del domingo). 14,00.—Las canciones de... 14,30.—Diario hablado de RTVE. 15,00.—Grandes orquestas. 16,00.—Domingo deportivo español. 19,00.—Marcador deportivo (última hora deportiva con los resultados del grupo II de Tercera División). 20,00.—Despedida y cierre.

# En sus horas libres

## BARES Y TABERNAS

LA EMBAJADA. Cabeza del Moro, 2. Telf. 801037  
 LA OFICINA. Tercio del Alcázar, 6. Telf. 801094  
 LA TELEFONICA. Muñoz Urra, 16. Telf. 801096  
 "LA CHULETA", Cabeza del Moro, 2 Telf. 80 10 14.  
 MIKOTO. Gral. Yagüe, . Telf. 801011  
 MIRA AL PRADO. Avda. Gregorio Ruiz, 7. Telf. 801072  
 NOCHE Y DIA. Prado s/n. Telf. 801063  
 NUEVA ESPAÑA. Plaza Generalísimo, 2. Telf. 801052  
 PENALTY. Doña María de Portugal, 4. Telf. 804004  
 VILLA ROSA. Ctra. Madrid, s/n. Tlf. 801065  
 EL PASTOR. Barriada Ntra. Sra. del Prado.  
 LA SARTEN DE GAMBAS.  
 TOLO BAR. Gral. Yagüe, 13.  
 PIKO'S. Capitán Cortés, s/n. Telf. 804000  
 TORRES BLANCAS. Ctra. San Román, s/n. Telf. 801075  
 MESON MAGARGO. Ctra. acceso a la Playa de Cazalegas.  
 LA RUTA. Ctra. Extremadura s/n.  
 LAS BRISAS. Ronda del Cañillo, 41. Telf. 801029  
 HNOS. AMADOR. Juan Ruiz de Luna, 19. Telf. 80 10 12  
 BAR APOLO XI. Paseo Estación, 16 Telf. 80 40 05  
 BAR 1 DE ENERO. San Vicente, 1. Telf. 80 10 50

## RESTAURANTES, MESONES Y CAFETERIAS

MESON DEL RIO. Gral. Yagüe, 9.  
 PEDRO DEL RIO. Prado.  
 LA MONTEARAGUENA. Entrada Barrio Nuevo. Telf. 803020  
 NUEVA MONTEARAGUENA. Avda. Pío XII, 3. Telf. 800111  
 NADOR. Gral. Yagüe, 19.  
 TRESKU. Gral. Yagüe, 1. Telf. 801010.  
 AUTOESTACION. Prado, s/n. Telf. 801059

Le recomendamos:  
**GAMBAS COCIDAS**  
 • Especialidad de la Casa.  
 Es una atención de:  
 "Bar Levante" Banderas de Castilla, 4. Telf. 80 10 68.

HOTEL LEON. Ctra. Extremadura. Telf. 802900  
 HOTEL TALAVERA. Avd. Gregorio Ruiz, 4. Telf. 800200  
 ARELLANO. Ronda del Cañillo, 40. Telf. 801023  
 LA PLAYA. Cabeza del Moro, 9. Telf. 801095  
 ESTORIL CLUB. Ctra. Madrid, s/n. Telf. 801026  
 SAN CRISTOBAL. Ctra. Extremadura, s/n.  
 CASA ANTONIO. Avda. Portugal, 6. Telf. 804017  
 BAR CRISTALES. Avda. Toledo, 14. Telf. 801017  
 LEVANTE. Banderas de Castilla, 4. Telf. 801068  
 JOSE LUIS. Avda. Gral. Mola, 6. Telf. 801000  
 MESON DEL TRANSPORTISTA. Plaza Puerta Cuartos, 1. Telf. 801067  
 LA PARRILLA. Trinidad, 13. Telf. 801030  
 MANILA. Banderas de Castilla, 7. Telf. 801074  
 LOS ARCOS.  
 MERCADO DE GANADOS. Paseo Alameda.  
 UN ALTO EN EL CAMINO. Ctra. Extremadura, s/n. Telf. 804107  
 BAR-RESTAURANTE EUROPA. Avda. Portugal, 9. Telf. 80 30 23.  
 HOTEL EDAN. Ctra. Madrid, s/n. Telf. 801091  
 EL ARCIPRESTE. Juan Ruiz de Luna, 7.

## CINES

COLISEUM. San Francisco, 20. Telf. 801871.  
 MARJUL. Cerería, 10. Telf. 801873  
 PALENQUE. Calvo Sotelo, 4. Telf. 800341  
 EL PRADO. Prado, 2. Telf. 800565  
 CALDERON. Plaza Descalzos, 2. Telf. 801997

## SALAS DE FIESTA

VERACRUZ. Ctra. Extremadura, s/n.  
 JAKE. Barriada de Gamonal.  
 ESTORIL-CLUB. Ctra. Madrid, s/n. Telf. 801026

## DISCOTECAS

CHOPI CLUB. Avda. José Antonio, 15. Telf. 803006  
 JAKE. Barriada de Gamonal.  
 KLIMT. Muñoz Urra.

# PASATIEMPOS

Por GALIAN

## CRUCIGRAMA

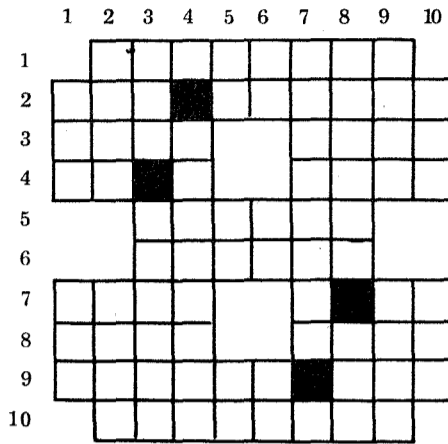

### Crucigrama número 3

**HORIZONTALES:** 1.—Publica en voz alta una cosa. 2.—Persona que por haber cometido una culpa merece castigo; Al revés, figurada y familiarmente persona inútil o que sólo sirve de estorbo. 3.—Al revés, instrumento compuesto de una tabla de madera o plancha de hierro y un mango grueso; Musicalmente terceto, composición para tres voces o instrumentos. 4.—Preposición; Consonante; Animales muy parecidos al bisonte, que habitan en los bosques del Cáucaso. 5.—Dícese de la actriz que representa papeles jocosos. 6.—Dejáis de hacer una cosa. 7.—Familiarmente, en la provincia de Santander, cha-

puzón; Vocal; Vocal repetida. 8.—Aetas; Al revés, catedrales. 9.—Al revés, allana con la grada la tierra después de arada; Nombre de letra griega. 10.—Puente pequeño provisional.

**VERTICALES:** 1.—Nivel; Hueso de la cadera. 2.—Filamento sutil, que crece entre los poros de la piel de casi todos los mamíferos; Armadura del pecho. 3.—Corte menudo y superficialmente con los dientes; Acción de colar la ropa. 4.—Vocal; En plural, ofrecimiento hecho a Dios. 5.—Preposición inseparable, equivalente a con y que indica unión y compañía; Nota musical; Al revés, terminación verbal. 6.—Decimotercera y vigésima tercera letra del abecedario; Al revés, forma del pronombre personal de segunda persona; Matrícula de coche española. 7.—Ardides; Vocal. 8.—Antaño, de tiempo antiguo; Al revés, signo del Zodíaco. 9.—Al revés, percibirá los sonidos; Al revés, en femenino, que no cree en Dios. 10.—Expiración violenta y sonora del aire contenido en los pulmones; Figuradamente asidero.

### Solución al anterior:

**HORIZONTALES:** 1.—Tapialos. 2.—Boj; Crines; 3.—Aral; Baco. 4.—Ro; Etas. 5.—Abriré. 6.—Cripta. —Seré; Ar. 8.—Arar; Dolo. 9.—Motivo; Eme. 10.—Saavedra.

**VERTICALES:** 1.—Bar; sáM. 2.—Toro; Eros. 3.—Aja; Acrata. 4.—Librería. 5.—IC; rI; Vv. 6.—Ar; iP; eO. 7.—Libertad. 8.—Onatea; oeR. 9.—Seca; Alma. 10.—Sos; Roe.

## SOPA DE LETRAS • Solución al núm. anterior

N O N I C O T O C M  
 J O S O B C N H A O  
 A R H A U S O M H R  
 A C I C T R L O C T  
 N Z C M I A L R I A  
 O P E Z F H P C H D  
 C M O T A C C I C E  
 A R O N R M E L L L  
 L A I L R O T L A A  
 R N O M A J C A S S

A N S A R D I N A P  
 M O R A O C U S E S  
 D R P L D T L A A B  
 P E S C A D I L L A  
 M U T O U E M U N C  
 E R U R G O R G P A  
 R O N U N U A N E L  
 C B R E E B S A S A  
 B O T C L A N E L O  
 M E R L U Z A D B R

Leyendo de derecha a izquierda, de arriba abajo, en diagonal y al revés, obtendrá los nombres de 12 productos del cerdo.

## Salto de Caballo

CA	TU	FU	DI	PA
A	SA	REZ	DI	ER
ES	FA	NO	NO	FI
CO	QUE	AR	ZA	HA
CIL	DE	Y	CIL	LA

Empezando por la casilla marcada con una X, y leyendo a saltos de caballo de ajedrez, obtendrá una máxima.  
**SOLUCION AL ANTERIOR:** Nacer un niño es la opinión de Dios de que el mundo debe continuar.

## SE COMPRAN PALOMAS

zuras, pequeñas y grandes partidas. Telf. 80 26 04. Horas de trabajo.

## SE VENDE

máquina de tricotar Pasat Automática. Llamar al telf. 80 23 23.

## VENDO

veza para siembra, harina de soja, pulpa. Angel Bonilla Pérez. Avenida Pío XII, 40. Telf. 80 19 40. Talavera.

## 30.000 PTAS. PUEDE GANAR AL MES

continuadamente en su casa, realizando varios trabajos fáciles, o direcciones a mano o a máquina. Información enviando sobre franqueado con sus señas, al apartado 27047. Madrid.

a 3 km.  
de talavera  
SU

urbanización

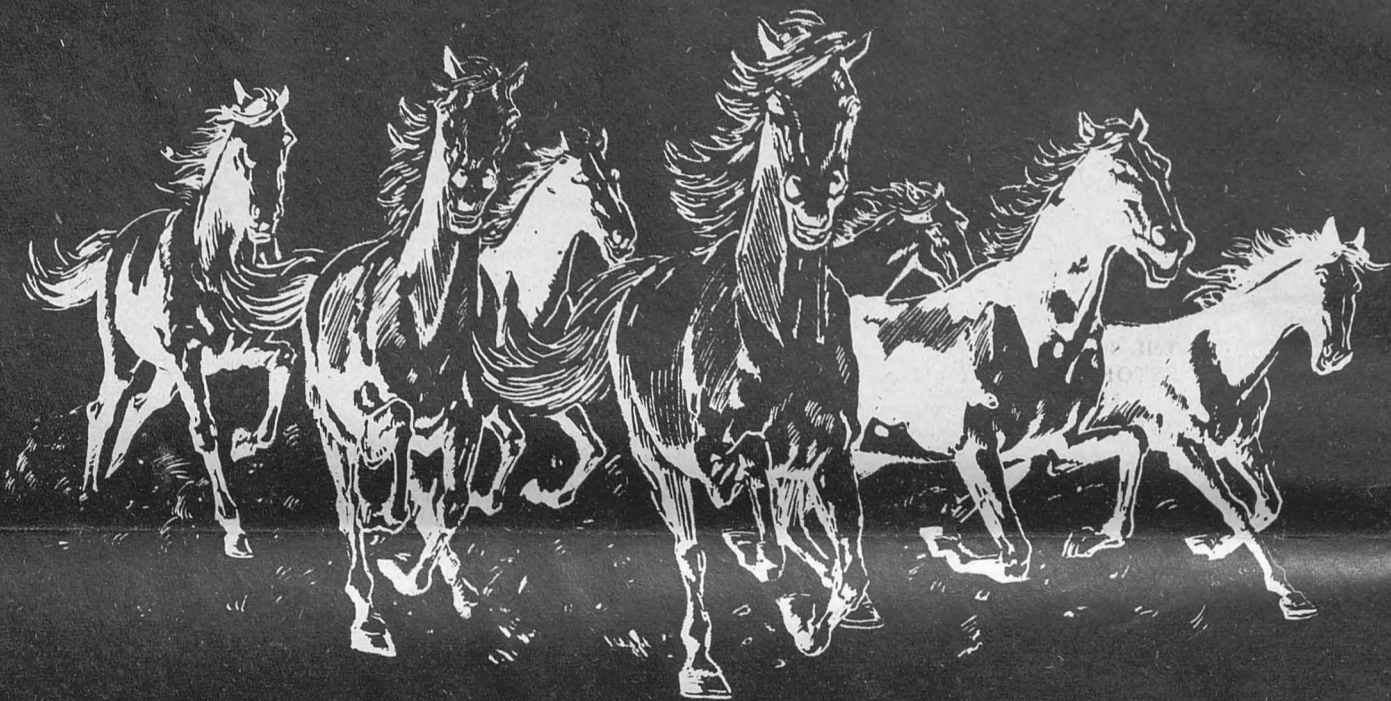

# El Gran Chaparral

Con la ventaja de vivir solo.

Con la facilidad de estar cerca de la Ciudad.

Con el ahorro que tiene al comprar su parcela.

**VENTAJA, FACILIDAD y AHORRO**

tendrá haciéndose ahora propietario de una parcela.

Promoción y venta:



Ronda del Cañillo, 32.

Telf. 80 41 08

Con la garantía de Construcciones LOZANO

*Joaquín*