

Joyerfa MONTERO
OPTICA - RELOJERIA
Aparatos para Sordos
(Philips)
Plaza del Generalísimo

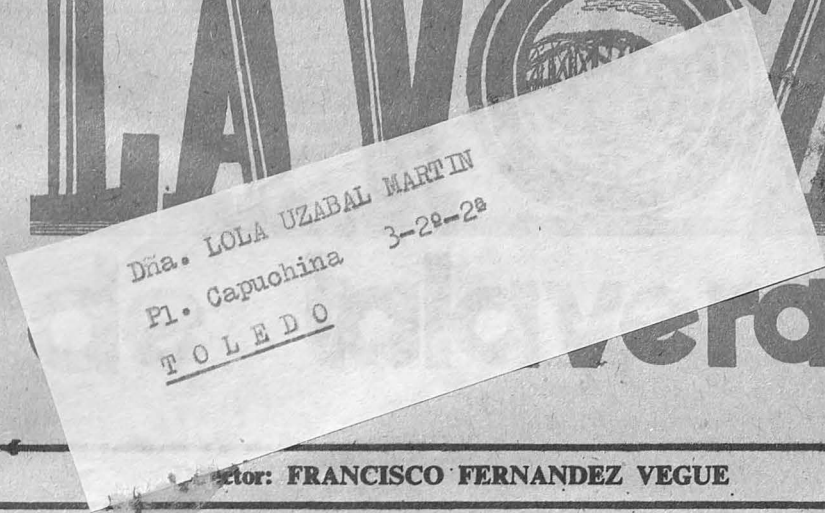

EBORA
La única IMPRENTA de
Talavera, dotada con
IBM y OFFSET
Mas limpieza y perfección en
sus trabajos
San Francisco, 23 - Telf. 80 04 45

Director: FRANCISCO FERNANDEZ VEGUE



Entrevista: DON JOSE FINAT Y ESCRIVA DE ROMANI

El Conde de Mayalde, tan vinculado a la provincia de Toledo, nos expuso una interesante versión de todos los problemas a nivel provincial. En la foto, hojea un ejemplar de "La Voz de Talavera". (Foto Ruiz Cerezo).

Por los pasillos de TV
**PAJARES Y SUS
PREFERENCIAS**

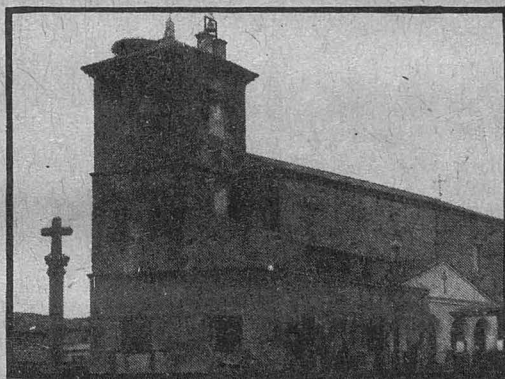

Rueda de Alcaldes

SEGURILLA AL HABLA

(Ver entrevista páginas 22 y 23)

A pesar del empate

REVIVE EL TALAVERA



AGENDA

FARMACIAS DE URGENCIA

DURANTE LOS DIAS
19 AL 25 DE ENERO

Día 19:
FARMACIA CAPITAN (DOÑA MARIA TERESA HEVIA)

Prado, 9. Telf. 801442

Día 20:

D. JUAN SANCHEZ PEÑA

Avda. de Toledo, 10. Telf. 800309.

Día 21:

DOÑA M. LUISA LLANO BLANCO

Joaquina Santander, 27. Telf. 802787

Guardia nocturna

y D. ANGEL DEL VALLE NIETO

Barrio de la Piedad. Telf. 802070

Día 22:

D. ABEL MARTINEZ BERNAL

Corredera, 28. Telf. 800398

Día 23:

D. ABEL MARTINEZ BERNAL

Corredera, 28. Telf. 800398

Día 24:

D. ANGEL DEL VALLE NIETO

Barrio de la Piedad. Telf. 802070

Guardia nocturna

y DOÑA M. LUISA LLANO BLANCO

Joaquina Santander, 27. Telf. 802787

Día 25:

FARMACIA PEREDA (D. LORENZO PLAZA)

San Francisco, 18. Telf. 800097

ESTABLECIMIENTOS DE CREDITO

BANCO DE BILBAO, Banderas de Castilla, 2. Telf. 804400.

BANCO DE ESPAÑA, Avda. José Antonio, 8. Telf. 804058.

BANCO ESPAÑOL DE CREDITO, San Francisco, 31. Telf. 802050.

BANCO DE MADRID, Avda. de Toledo, 26. Telf. 804100.

BANCO POPULAR ESPAÑOL, Banderas de Castilla, 2. Telf. 804500.

CAJA DE AHORROS Y MONTE DE PIEDAD DE MADRID, San Francisco, 29. Telf. 800286.

CAJA DE AHORRO PROVINCIAL DE TOLEDO, Avda. de Toledo, 29. Telf. 801367. Agencia Urbana, Santo Domingo, 1. Telf. 800271.

CAJA POSTAL DE AHORROS, San Francisco, 10. Telf. 800895.

CAJA RURAL CRETA, San Isidro, 4. Telf. 803200.

Horario de Trenes

PROCEDENTES DE MADRID:

Tren Lusitania Expreso, procedente de Madrid (Atocha) con destino a Lisboa: llegada a Talavera a las 1,12; salida de Talavera a las 1,22.

Omnibus (Correo), Proc. Madrid (Atocha) con Dest. Cáceres y Salamanca: Llega a Talavera a las 11,13; salida a las 11,48.

Ferrobús, Proc. Madrid (Atocha) con Dest. a Talavera. Llegada 12,47.

Ter, Proc. Madrid (Chamartín) con Dest. a Lisboa. Llegada a Talavera 11,29; salida a las 11,30.

Taf, Proc. Madrid (Atocha) con Dest. a Badajoz. Llegada a Talavera 17,10; salida 17,11.

Ferrobús, Proc. Madrid (Atocha) con Dest. Naval Moral de la Mata. Llegada a Talavera 21,59; salida a las 22.

CON DESTINO A MADRID:

Lusitania Expreso, Proc. de Lisboa; con Dest. Madrid (Atocha). Llegada a Talavera a las 7,31; salida a las 7,40.

Ferrobús, Proc. de Naval Moral de la Mata, con Dest. Madrid (Atocha). Llegada a Talavera a las 8,25; salida a las 8,27.

Taf, Proc. de Badajoz, con Dest. Madrid (Atocha). Llegada a Talavera a las 12,21; salida a las 12,22.

Ferrobús, Proc. de Talavera, con Dest. Madrid (Atocha). Salida a las 13,45.

Ter, Proc. de Lisboa, con Dest. Madrid (Chamartín). Llegada a Talavera a las 16,45; salida a las 16,46.

Omnibus (Correo), Proc. de Cáceres, con Dest. Madrid (Atocha). Llegada a Talavera a las 17,36; salida a las 17,46.

HORARIO DE MISAS

DIAS DE PRECEPTO

POR LA MAÑANA:

7,45: MM. Bernardas y Siervas de María. 8,00: Ntra. Sra. del Carmen. 8,30: San Francisco, MM. Agustinas y Hermanitas de los Pobres. 9,00: Santiago, Ntra. Sra. del Carmen y MM. Carmelitas. 9,30: Providencia, Compañía de María, Benitas y Colonia del Prado. 10,00: San Francisco, Ntra. Sra. del Carmen, Santos Mártires y San Prudencio. 10,30: San Andrés. 11,00: Santiago, Ntra. Sra. del Carmen, Ermita del Prado, Salvador, Sta. María del Cerro y Colegio "Madre de la Esperanza". 11,30: San Juan de Avila (Asilo) y Patronio de San José. 12,00: San Francisco, Ntra. Sra. del Carmen, Santos Mártires, Instituto, Hospital. 12,30: San Andrés, Hermanitas de los Pobres y Agustinas. 1,00: Santiago y Ntra. Sra. del Carmen.

POR LA TARDE:

6,30: Ermita del Prado (de octubre a mayo). 7,00: Ntra. Sra. del Carmen, Santiago y Santos Mártires (de octubre a mayo). 7,30: San Andrés. Y Santiago (de mayo a octubre). 8,00: San Francisco y Ntra. Sra. del Carmen. Ermita del Prado y Santos Mártires (de mayo a octubre).

MISAS VESPERTINAS EN LAS VESPERAS DE LOS DIAS DE PRECEPTO

7,00: Santos Mártires, San Juan de Avila (Asilo) y Santiago (de octubre a mayo). 7,30: Santiago. 8,00: Ntra. Sra. del Carmen, San Andrés y San Francisco. Santos Mártires (de mayo a octubre).

PACOS-TINTE

LIMPIA PIEL Y ANTE

en

Trinidad, 6 - Alfares, 34.

H. de ALFONSO GOMEZ, S. A.

CONSTRUCCIONES

VENTA DE PISOS Y NAVES

Luis Jiménez, 2. Telf. 80 04 48
TALAVERA

La Voz de Talavera, semanario de información local y comarcal, sigue una línea independiente en sus criterios y opiniones. Por eso, ni se solidariza ni acepta como suyas las opiniones que en sus escritos exponen sus colaboradores, tanto fijos como ocasionales.

La Voz de Talavera

Semanario Comarcal

Fundado en 1952

Depósito Legal: TO 64.1958

Edita: Prensa, Promoción y Desarrollo, S. A.

Redacción y Administración:

Ramón y Cajal, 5.

Teléfono 80 33 90

Imprime:

Imprenta EBORA

San Francisco, 23-Telf. 80 04 45

Horario de Autobuses

SALIDAS:

Aldeanueva: 13,30 y 19,15.— Arenas: 15.— Casavieja: 13,30 y 18.— Carrascalejo: 17.— Campillo: 16,45.— Cazalegas: 14 y 19,30.— Espinosa: 13,30 y 19,15.— Herrera: 10,15.— Navalucillos: 13,30 y 19,15.— Madrid: 5,15, 7, 9,30, 10,30, 12,30, 14, 17 y 19,30.— Madrid-Badajoz: 9,50 y 15,50.— Madrid-Cáceres: 11,13 y 17,21.— Madrid-Guadalupe: 10,05 y 16,25.— Miajadas-Madrid: 12,15 y 17,55.— Madrid-Trujillo: 11,44, 14,42 y 17,43.— Montesclaros: 13,30, 18,30 y 19,30.— Navalcán: 11,30, 13,30, 17 y 19,30.— Pedro Bernardo: 19,15.— Puebla-nueva: 13,30 y 19,15.— Puebla de Montalbán: 13,30 y 19,15.— Real de San Vicente: 13,30 y 19,15.— Sevilleja: 16,30.— Toledo: 8, 9,15, 9,45 y 16,30.— Valdeverdeja: 13,30 y 18,15.— Ventilla: 14.— Jarandilla: 19,15.— Mora de Toledo: 17.

DOMINGOS:

Toledo: 9,45 y 20.

ENTRADAS:

Aldeanueva: 9 y 16,30.— Arenas: 10.— Badajoz-Madrid: 12,35 y 18,35.— Cáceres-Madrid: 11,08 y 17,16.— Casavieja: 9 y 16.— Carrascalejo: 8,45.— Campillo: 9.— Cazalegas: 9,30 y 16.— Espinosa: 9 y 16,30.— Guadalupe-Madrid: 9 y 17,45.— Herrera: 12.— Navalucillos: 9 y 16.— Madrid: 9,30, 11,30, 13, 16, 19, 21, 22, 23,30.— Miajadas-Madrid: 12, y 16,45.— Montesclaros: 7,35, 9,15, 10 y 15,15.— Navalcán: 8,45, 9, 9,20, 12,20 y 16.— Pedro Bernardo: 9,10 y 16,15.— Puebla-nueva: 9 y 16.— Puebla de Montalbán: 9 y 16.— Real de San Vicente: 9,10 y 16.— Sevilleja: 9,10.— Toledo: 9,15, 15,30, 16,30 y 17,30.— Trujillo-Madrid: 11,39, 14,37 y 17,38.— Valdeverdeja: 9,15.— Ventilla: 10,45.— Jarandilla: 10,15.— Mora de Toledo: 9.

DOMINGOS:

Toledo: 10,40 y 22,30.

TELEFONOS DE URGENCIA

BOMBEROS 80 30 80
CASA DE SOCORRO 80 02 93
GUARDIA CIVIL 80 13 81
INSPECCION VIGILANCIA ... 80 00 37
POLICIA 80 05 39
TAXIS:
Plaza Generalísimo 80 02 69
Paseo del Prado 80 14 72



TOMAS MUÑOZ

CALEFACCIONES

SANEAMIENTO

Instalaciones Fuel-oil

Matadero, 10. Telf. 80 07 43
TALAVERA

BOLETIN DE

SUSCRIPCION

D. provincia de.....
con domicilio en..... calle o plaza..... núm. se suscribe al

Semanario Comarcal "LA VOZ DE TALAVERA", Ramón y Cajal, 5, Talavera de la Reina, por espacio de un año.

Importe Nacional 780 Pesetas

Importe Extranjero 910 Pesetas.

Forma de pago: marque con una X la fórmula deseada:

Metálico
Giro postal
Contra reembolso
Transferencia bancaria

Para domiciliación Bancaria, envíenos, por favor también relleno y firmado, este mensaje:

Sr. Director del Banco.....

Muy Sres. míos:

Sírvanse atender hasta nueva orden el pago de los recibos correspondientes a la suscripción de "LA VOZ DE TALAVERA" con cargo a mi cuenta número.....

Firma

Por una Talavera más limpia

No a quienes ensucian calles y fachadas

Una noticia leída en la prensa diaria me ha sugerido este comentario de actualidad. La noticia es que el Ayuntamiento de Madrid, como parte de su campaña para limpiar la ciudad, multará con mil pesetas a aquella persona a quien se vea arrojar papeles, colillas o cualquier cosa que ensucie las calles.

La medida me parece evidentemente exagerada, máxime cuando ni el Ayuntamiento, ni el Estado, ni ningún organismo oficial han sido capaces de dotar a los ciudadanos de una educación cívica y de una cultura que son indispensables para comprender cómo debe uno comportarse. En otras muchas naciones que nos llevan centurias de ventaja en educación, no son necesarias medidas tales. Aquí, donde es fama que no obedecemos más ley que la de nuestro libre albedrío, esa medida huele a represión, pese a que se haya tomado en beneficio de un Madrid más limpio y, quizá, con la mejor intención.

Pero no es mi propósito hablar de Madrid, sino de Talavera y de su limpieza, que deja mucho que desear por culpa de todos. Aquí chicos y grandes sin excepción toman la calle por el cubo de la basura. A ella se arroja todo lo arrojable: la colilla, el paquete de cigarrillos vacío, la envoltura del paquete que ya no nos sirve, la envoltura del helado, las cáscaras de las pipas o cacahuetes que comemos, las peladuras de frutas, etc., etc., etc. Ante esto, para que el servicio de limpieza resultara eficaz y nuestras calles aparecieran limpias, cada ciudadano deberíamos llevar detrás de nosotros un empleado de dicho servicio que se encargara de limpiar lo que nosotros ensuciamos. Un poco exagerado este supuesto, pero no desdeñable del todo.

Lo malo es que ahora se ha agravado la cosa quizá por culpa de la democracia. Por culpa de esa cosa tan admirable, tan deseada por todos los españoles —o al menos por la mayoría como ha quedado demostrado en el referendun— estamos más sucios que nunca. Y es que hay personas que creen que democracia es hacer cada uno lo que le da la gana y, en nombre de unos ideales que deberían tener en cuenta el derecho de los demás si son ideales demócratas, brocha o aerosol en mano, con nocturnidad y alevosía, atentan contra la propiedad de otros ciudadanos, que atentado es y no pequeño el poner las fachadas perdidas con los más varia-

dos letreros. En tan absurdo este proceder, que yo no comprendo cómo lo permiten los dirigentes de esos partidos u organizaciones que de tan reprobable forma hacen su propaganda. ¿Creen que así pueden lograr aumentar las filas de sus adeptos? De ninguna manera. Las pintadas, ahora tan de moda por cualquier motivo y tanto de un extremo como del contrario, causan irritación a la mayoría porque contaminan la ciudad con sus feos chafarrinones, porque ensucian algo que no es suyo y es igual que si a ellos mismos pretendiera alguien pintarles en la espalda de su americana o de su abrigo un letrero para que hiciera más mono. Ni lo verían bien, ni lo consentirían.

Talavera, lo mismo que la mayoría de las ciudades, está llena de letreros de todas clases. Letreros políticos en los que se piden cosas o se hace propaganda de otra. Y a los que pintan, o a los que les mandan, yo les aconsejaría que si quieren conseguir adeptos usen otros métodos. El letrero es un grito en la pared. Y el que grita no tiene por eso más razón. Que expongan sus razones, que las defiendan, que luchen por ellas, pero sin molestar, ofender, o perjudicar a nadie. Yo les pondría un ejemplo de lo que puede la razón: Gandhi. Un hombre que logró la independencia del subcontinente indio, a base de paciente y pasiva protesta. Con su resistencia pasiva quebrantó el poderío colonial de la Gran Bretaña de entonces, que no supo cómo luchar contra aquel coloso que aceptaba todos los golpes sin devolverlos, pero que no cedió en su lucha por la libertad de su pueblo. Y la logró.

Es lícito tener ideas y defenderlas. Todos las tenemos. Pero vivimos juntos, nos necesitamos unos a otros y debemos respetarnos mutuamente también. Y debemos cuidar el lugar de la convivencia común que, en este caso particular, es Talavera. Seamos educados, seamos correctos y cuidemos de no ensuciar nuestras calles arrojando basura en ellas. Y no pintemos las fachadas de los demás, que tienen derecho a nuestro respeto. Quienes no cumplen esta norma, quizá no los conozcamos personalmente, pero en el concepto general están muy mal considerados. Y quienes no la cumplen en lo de las pintadas, es mucho peor aún, porque esos sí sabemos en nombre de quién pin-

tan, aunque no sepamos quiénes son. Y no les quepa duda que ganan poco en el crédito de la gente con su proceder. Si meditaran detenidamente sobre ello, quizá me agrade-

cieran este comentario, que no va contra nadie, sino en favor de algo que es de todos y que todos queremos: Talavera.

E.M.

Las cosas de palacio

El presidente de la Comisión de Cultura del Ayuntamiento de Talavera ha declarado a este periódico que "el Ayuntamiento por acuerdo del Pleno hizo cesión de los terrenos para el nuevo Instituto con fecha 27 de noviembre de 1.973. Esta cesión fue aceptada por el Ministerio de Educación y Ciencia con fecha 9 de mayo de 1.974. Tras esta fecha el Ministerio no realizó ningún trámite conducente a la construcción del mencionado Instituto, ni volvió a mencionar el asunto para nada. En vista del punto muerto en que esta importante necesidad de Talavera se encontraba, el Ayuntamiento hizo gestión directa el día 13 de diciembre de 1976, el cual prometió que se informaría del particular y contestaría".

En ningún terreno como en el campo de la educación es visible la distancia de lo que es importante en la calle, del ritmo de la vida tal como se lleva en los negocios comunes y se observa en los cambios sociales, y los tiempos que a sí mismos se marcan los organismos oficiales —llámense Ayuntamientos o Ministerios— para resolver problemas de interés común.

Del 27 de noviembre de 1973 al 9 de mayo del 74 corre medio año; del 9 de mayo del 74 al 13 de diciembre del 76, casi dos años completos. Las fechas lo dicen.

En ese espacio de tiempo, por no remitimos más que a hechos de interés nacional, ha habido dimisiones de ministros, enfermedad del Caudillo, muerte del mismo, caída de Arias, nombramiento de Adolfo Suárez, un referendun y casi unas elecciones; en ese espacio de tiempo, dos o tres años, han nacido muchos niños en Talavera y otros muchos han entrado y salido de la edad escolar; y en ese mismo período de tiempo, las únicas gestiones para que la cesión de unos terrenos —cosa que no cuesta gran trabajo aunque sí algunas pesetas— se convirtiera en algo más que un puro trámite burocrático, se realizaron el pasado mes de diciembre.

Sin menospreciar el esfuerzo y las gestiones de nadie, remitiéndonos únicamente al calendario, creemos que existen motivos más que suficientes para estar descontentos con la política cultural municipal, por lo menos en lo que al Instituto se refiere.

En las democracias occidentales los cargos públicos se desempeñan durante períodos de tiempo muy definidos. Tres o cuatro años son el margen temporal que los electores conceden a sus representantes para realizar los programas políticos y de obras públicas que presentan. Si al cabo de este tiempo no han cumplido sus promesas, los cesan. Es decir, no los reeligen.

Nada de eso ha ocurrido entre nosotros durante cuarenta años. Pero ha llegado el momento —parece— de normalizar la situación.

La vida política municipal ha de seguir cuando menos el mismo ritmo que la nacional. El sesteo es inadmisibile. No tanto en sí mismo, puesto que todas las cosas son relativas, sino en relación al reguero de vida que corre por este bendito país.

Tampoco es ético tirarle la bola al vecino. Los Ministerios, ya se sabe, tienen múltiples obligaciones. Por regla general atienden primero a quienes primeron llegan. También en política es válido el proverbio de que para mamar es necesario llorar. Y aquí, durante dos años, nadie ha llorado.

Puede que últimamente algún cambio de ministros haya retrasado gestiones que iban encaminadas bien. Esa posibilidad en asuntos públicos no es una disculpa; es, sencillamente, un dato más a tener en cuenta. Además, por un ministro que ha cambiado últimamente, otros muchos, durante años y años, han permanecido inamovibles. Y las cosas no iban mejor.

El asunto del Instituto, además de problema de enseñanza, es un botón de muestra que vale para juzgar el estilo de una administración. Dar largas, jugar con el tiempo y hacer eternos los problemas es el método más seguro para despreocupar a la gente de los asuntos públicos. Pero si eso vale a nivel de Ministerios porque no tenemos otra solución que aguantarnos, a nivel de Ayuntamiento no es admisible que durante dos largos años no se haya movido una mano que empujara la realización de lo que estaba prometido y es tan necesario ¿Hay alguna disculpa para este hecho?

HERMAR

CALEFACCION - AIRE ACONDICIONADO - FONTANERIA
Y GAS PROPANO

PROYECTOS Y MONTAJE

General Muñoz Grande, 21 - Telf. 80 25 18 - TALAVERA DE LA REINA

**Diálogo
abierto**

¿ADONDE VA TOLEDO?

**Hombres de talla
en la provincia**

EXCLUSIVA:

**HOY:
DON JOSE FINAT
Y ESCRIVÁ
DE ROMANÍ**

Ninguna dificultad me ha puesto. Ningún pretexto. Una cita. Una hora. Y a las seis en punto camino hacia su despacho por los pasillos de las Cortes. Hay silencio de ausencias navideñas de sus señorías. Tanto, que oigo mis pisadas en las alfombras.

Don José Finat y Escrivá de Romaní, Conde de Mayalde, Vicepresidente primero de las Cortes y Consejero Nacional por Toledo, amabilidad, cortesía, diplomacia, humanidad, sale a mi encuentro. Y paseamos unos minutos, dos toledanos más, por aquellas estancias.

¿El lugar, el momento, el personaje? No sé, porque todo se me hace política en la mente. Traigo a la conversación un recuerdo, y es política. Hablo de un hombre, y es política. Pero ya, aquí, la política pluridimensional no es el sesteo de estos años pasados, aunque todavía se nota el medio tono de voz de la transición.

DIPUTADOS TOLEDANOS EN LAS CORTES

—En aquellas Cortes de la República, ¿cuántos toledanos por estos pasillos?

—En la República la provincia de Toledo elegía diez Diputados. En las Legislaturas del 33 y del 36 fuimos elegidos ocho de la candidatura derechista y dos del Partido Socialista.

En el 34 tuvimos algún contacto con los de la minoría porque coincidimos en el grupo vitivinícola en defensa de los intereses de la provincia, pero no nos tratábamos como ahora.

En el 36, dado el ambiente dramático en que se vivía, no tuvimos relación ninguna con los adversarios políticos. Un ejemplo de aquel desconocimiento entre los Diputados de la misma provincia lo he podido vivir no hace mucho con motivo de un viaje a Méjico. Venía también Licinio de la Fuente y allí me presentó a un exdiputado socialista, hombre simpático y de muy buen criterio, que es natural de Noez. Habíamos sido compañeros en 1936 y, sin embargo, no nos conocíamos.

—¿Y usted cree que en el futuro esto puede llegar a ser igual? En concreto, no es precisamente ese ángulo el que me inquieta, sino lo que hace poco me apuntaba un procurador actual de Toledo, ¿se podrá dar el caso, no sólo de que no exista relación entre los procuradores toledanos, sino que incluso a Toledo la representen hombres de otras provincias?

—Esa es una cuestión que aún no se puede prejulgar. Las incompatibilidades las señalará la Ley Electoral. Sin embargo, opino que el que pueda ser elegido por una provincia alguien que no tenga relación con ella dependerá del espíritu local de esa provincia y creo que Toledo tiene demasiada personalidad para aceptar candidatos "cuneros". (En el argot político se llamaba "cuneros" a aquellos candidatos que el Gobierno o los Partidos enviaban a los distritos en los que de hecho no había lucha electoral). Ahora ya se cuidarán los Partidos de presentar personas con arraigo local si quieren tener éxito.

Hemos entrado en su despacho. Sobre la mesa tiene un ejemplar de "La Voz de

EL EJE INDUSTRIAL, EN LA LINEA DEL TAJO

--Agricultura e industria son compatibles. --Yo soy un agricultor, un ganadero y un político.



El Conde de Mayalde en su despacho de las Cortes. (Fotos R. Cerezo)

Talavera", abierto por las páginas de una pasada entrevista con el que fuera Gobernador de Toledo, señor Thomas de Carranza. Se lo hago notar así, pues está en mi ánimo tocar de frente el tema sobre el sí o el no de los procuradores toledanos al trasvase. Nuestra conversación sigue espontánea, sin guiones, sin apuntes previos.

EL CENTRALISMO HA PERJUDICADO A LAS PROVINCIAS CERCANAS A MADRID

—Antes me hablaba usted de la fuerte personalidad de Toledo, y yo me pregunté, entonces ¿por qué esa apariencia "descolorida" en el panorama español? ¿Por qué esa falta de fuerza y de presencia?

—Ha tocado usted un tema que tiene hoy una dimensión nacional. Se habla mucho de regionalismos y se pide la descentralización precisamente en las provincias alejadas de Madrid, pues creen que el centralismo las perjudica. Pero a quien más ha perjudicado ha sido a las provincias cercanas a la capital. Madrid ha gravitado inevitablemente sobre su entorno y así al hacerse una ciudad imposible, creando un monstruoso cinturón industrial, se ha asfixiado y ha asfixiado a las provincias próximas. Los tentáculos de la gran ciudad se van prolongando anárquicamente por los ejes de nuestras carrete-

ras hasta hacerse intransitables, contaminando a los ríos, atrae a nuestros trabajadores de forma permanente, creando angustiosos problemas de vivienda y otros miles se ven obligados a desplazarse cada mañana en coches de línea desde sus pueblos a muchos kilómetros para poder trabajar en las industrias, quitando horas al descanso y al sueño.

—Pero, ¿y no nos podría favorecer, por el contrario, esa proximidad a Madrid?

—De momento no. El día que exista menos centralismo, menos intervencionismo, más iniciativa empresarial y, sobre todo, mejores medios de transportes, entonces sí puede que favorezca a nuestra provincia. Yo creo que en el futuro a medida que la gran empresa privada española tenga más sentido social y más libertad de iniciativa, habrá más posibilidades para Toledo.

Mire usted un ejemplo: La Gran Refinería del Centro. Su instalación más acertada hubiera sido en la proximidad de Toledo, junto a la Gran Central Térmica de Aceca, la mayor del país. Técnicos de la empresa privada, sin duda, hubieran designado su instalación en la proximidad de la Central, pero la empresa estatal que ha de construirla ha decidido otro emplazamiento y, sin embargo, a la economía nacional le hubiera convenido más la primera fórmula, ya que pasa un oleoducto a pocos kilómetros de Aceca, por el que hubieran podido llegar los crudos sin

necesidad de abastecer la central térmica con esos enormes vagones-tanques de fuel que encarecen el producto y destroran las vías del ferrocarril.

De haberse instalado allí la central puedo asegurar, por gestiones que hice en ese sentido, que hubiera podido surgir una industria petro-química en el polígono.

A TOLEDO LE FALTA TRADICION INDUSTRIAL

—Sin embargo la idea de la proximidad a Madrid me sigue obsesionando. ¿Es buena, es mala? Son muchos años de centralismo como para que Toledo despierte su iniciativa de la noche a la mañana.

No pongo en duda su tesis, que me parece tiene sólidas razones que la apoyan, pero ¿no falta algo en Toledo? ¿Algo genuino, que sea el germen de su desarrollo?

—No existen razones de fondo para que Toledo no se desarrolle industrialmente. La creación depende del espíritu empresarial.

—¿Y no será eso lo que falta?

—El desarrollo se hará. ¿Qué duda cabe! Hay muchos hombres inteligentes y decididos y con espíritu empresarial. Aquí tiene usted por ejemplo, Talavera. Posiblemente también hace falta que grandes organismos financieros del país se interesen en el tema. Toledo no tiene tradición bancaria. Y las grandes empresas financieras de Madrid hasta ahora no se han preocupado de las zonas próximas. Tal vez, o porque no han visto alicientes, o porque han visto más posibilidades en otros sitios.

—Me dice usted que no existen razones de fondo para que Toledo no se desarrolle industrialmente, y aunque se dieran esas condiciones de libertad que usted antes apuntaba, ¿cree que se produciría la industrialización?

—Siempre ha de costar más que en otras zonas.

—¿Y por qué?

—Mire, yo no soy un hombre de negocios. Soy un agricultor, un ganadero y un político.

Costará despegar industrialmente más que en otras zonas, porque la industria no surge de la nada, en un erial, si no hay tradición. Que en Cataluña la industria textil sea fuerte es natural porque, en definitiva, son los herederos de una tradición textil que ya existía y que sólo tenía que desarrollarse. Que en Vizcaya estén los Altos Hornos también es natural porque vienen a ser la continuación de las viejas ferrerías de la Edad Media... Pero, Toledo no ha tenido con anterioridad una tradición industrial, y por consiguiente, tiene que improvisar.

NO HAY VIAS DE COMUNICACION

—Sin embargo, ¿usted cree que el desarrollo será una realidad?

—Sí, pero hace falta el agua y mejores comunicaciones de transporte. Cuando yo fui elegido Procurador en 1967, el primer problema que toqué fue el del Polígono toledano. Abordé al Ministro de Industria y le dije que en Toledo le considerábamos

El embalse de Recas, pieza base de las compensaciones. —En el asunto del trasvase "se llegó a sustituir una cerrada oposición, si no por una aprobación, por una resignación ante el problema en vista de las ofertas de compensaciones que nos hacían".



Nuestro redactor Mora Navas charla con el Conde de Mayalde.

el enemigo número uno del Polígono. "¿Cómo quieres —me dijo— que se desarrolle un Polígono Industrial inco-

municado? Pues bien, al cabo de diez años seguimos igual... Peor, pues la carretera a Madrid se ha hecho intransitable. Y el puente, tantas veces prometido, entre la carretera y el Polígono, tampoco se ha construido... y parece que va para largo.

Nos estamos moviendo en un terreno que el conde de Mayalde, a pesar de haberme dicho que no dominaba, en cambio observo que conoce bastante bien. Y sin embargo, yo pienso que el campo tiene que significar para él un trasfondo medular de más ricas vivencias, aunque no sé si de más interesantes experiencias que contar. "Soy un agricultor, un ganadero y un político". Y pienso que si es así habrá sentido muchas veces la pesadilla de las grandes fábricas, de las enormes industrias desparramadas por nuestros campos.

—Yo pienso, don José, que Toledo es eminentemente campo, tierra, que es Toledo una tierra muy tierra, como me decía Ana Mariscal no hace muchos días.

Casi he musitado a media voz. Creo que la pregunta se queda estática, sin sonido... ¿Morirá la agricultura?

—No hay razón para ello. Los cultivos se irán haciendo más intensivos cuando aumenten los regadíos y, tal vez, la entrada en la Europa económica nos favorezca. En todo caso, nuestra provincia debe atender principalmente al abastecimiento de la capital. El eje de la industrialización debe coincidir con la línea del Tajo, lo cual no impide que se desarrollen núcleos autónomos que ya existen, como Sonseca, Villacañas, Villatoba, Noblejas, etc. También es lógico que se sigan creando industrias que transformen los productos agrícolas.

EL "AFFAIRE" TRASVASE

—Pero, ¿podemos contar con el Tajo? Siempre me impaciento en este punto. ¿No será que el "affaire" levanta todavía ampollas y uno no quiere levantarlas? Al menos yo sospecho que muchos quisieran olvidar. Por desgracia el tema sigue vivo, pues sus consecuencias se agravan. ¿Podemos aún contar con el Tajo los toledanos?

—Existe una Ley que costó mucho traer a las Cortes, es la Ley que se denomina de "Aprovechamiento Conjunto de los ríos Tajo y Segura". Esta Ley está vigente y tiene establecidas unas compensaciones y unos aprovechamientos para la provincia de Toledo, que todos conocemos.

—Costó mucho traer la ley a las Cortes. ¿No podría estar aquí la causa de esa larga espera de las compensaciones? ¿Podría decirnos algo en torno a lo que pasó?

—Como usted recordará, Silva Muñoz dimitió siendo Ministro de Obras Públicas. Cuando él dimitió, nosotros ya habíamos convenido las compensaciones y la promesa de que se hicieran constar en una Ley votada en Cortes. Cuando dimitió Silva Muñoz el asunto durmió. Le sustituyó Gonzalo Fernández de la Mora. Algunos pretendieron entonces que el tema no viniera a las Cortes... Hubo forcejeos. A pesar de que a Fernández de la Mora le presionaban en sentido de que no trajera a las Cortes la Ley, sin embargo, yo encontré siempre comprensión en el nuevo Ministro de Obras Públicas y le convencí para que la Ley viniera a las Cortes. Y vino.

—¿Qué Procuradores toledanos estaban en la Comisión que estudió la Ley?

—Eramos miembros de la Comisión, Angel Vivar y yo, y otros Procuradores toledanos intervinieron también como enmendantes. Allí, pulso a pulso, no sólo logramos que las promesas de las compensaciones se hicieran norma legal, sino también dar preferencia a cuestiones como las de ciertos abastecimientos de aguas a pueblos sedientos. Treinta y siete pueblos de la cuenca del Algodor se aprovecharon de ello.

OPOSICION Y... "RESIGNACION"

—Todo esto fue ya en las Cortes. Pero, prácticamente, y perdoneme el término, ya nos habían colado el gol del trasvase. ¿Por qué no hubo cerrada oposición al proyecto de Silva Muñoz?

—En primer lugar he de decirle que el proyecto ya existía en tiempos de la República. Su autor el ingeniero Lorenzo Pardo, que era Diputado radical, se lo ofreció al gobierno de Lleras. Ahora no han tenido más que sacarlo de un cajón y ponerlo al día con más posibilidades de éxito, porque habían construido los dos grandes embalses de Entrepeñas y Buendía, que entonces aún no existían.

El fundamento del trasvase, que es el de toda la política hidráulica de nuestro país, es el deseo de que los sobrantes de agua no vayan al mar y ahí están las incógnitas, ¿cuáles son realmente los sobrantes, compensa económicamente el trasvase y qué volumen de agua es necesario para las provincias de Toledo y Cáceres?

En cuanto a la oposición al trasvase, la hubo y muy fuerte. Cuando el Gobernador convocó una reunión o asamblea en la

C.O.S.A. hablamos todos. Yo recordé que ya en la República nos habíamos pronunciado con rabiosa oposición a ese proyecto y dije que ahora teníamos la obligación de hacer lo mismo.

—¿Y?

—El Ministro de Obras Públicas, político hábil, se dio cuenta de las dificultades y problemas que le presentaba esta oposición. Entonces se pidió a los Procuradores de la provincia y a otras fuerzas vivas, y a ingenieros competentes como Prieto y Castaño, que fuéramos a dialogar. Tuvimos, unas veces en Toledo y otras en el Ministerio, conversaciones y debates agrios.

Fue así como se llegó a sustituir una cerrada oposición, si no por una aprobación, por una resignación ante el problema en vista de las ofertas de compensaciones que el Ministro y sus colaboradores nos hacían.

—¿A cambio de esa "resignación" qué se obtuvo?

—Muchas cosas ya las conocen todos. Pero voy a concretarle algunos puntos. Antes Toledo tenía unos programas de nuevos regadíos muy reducidos, aún incluso con la integridad de las aguas del Tajo. Entonces surgió la idea de hacer el embalse de Recas, sobre el Guadarrama, para poder almacenar en él las aguas sobrantes ya depuradas de Madrid, con objeto de ampliar los regadíos. Es decir, no solamente los que se venían regando con el Jarama y Tajo sino también la Sagra alta de tierras muy fértiles y esa magnífica campiña de Torrijos, de buena tierra también y clima más templado. A mi juicio, ese embalse de Recas es la pieza clave de las compensaciones.

Para recoger el caudal a que me refiero será preciso bombear el agua.

También exigimos el aprovechamiento íntegro de la margen izquierda del Tajo, sobre todo con fines de abastecimiento.

—¿Otras cuestiones?

—No podemos olvidar el tema de Caza-legas, que en honor a la verdad, he de decir que Silva Muñoz conocía muy bien. Fue uno de los primeros problemas que planteé, pues interesaba que Talavera tuviera agua abundante y limpia, porque el caso de Talavera no es el de los otros regadíos más extensivos. Talavera necesita aguas para regar sus productos, como frutas, tabaco, etc. Esto requería que no se sangrara el Alberche y por eso se pensó en aprovechar bien sus aguas más abajo del punto de donde se bombearán para Madrid.

—Ha apuntado usted el problema de limpiezas de aguas, ¿cómo se puede pensar en aprovechamientos viniendo como vienen las aguas del Tajo?

—Necesitan depuración.

—Sí, ¿pero tan fácil es hacerlo como decirlo?

—Aquí hay quien cree que esto es un arco de iglesia y que se trata de una cuestión enormemente difícil, cuando ya se hace en todas las poblaciones civilizadas del mundo y además es una exigencia de las normas internacionales de Sanidad.

—¿Qué pasa entonces?

—Existe un peloteo entre el Ayuntamiento de Madrid y el Estado sobre quién tiene la obligación de depurar las aguas. A mi juicio, las aguas debe depurarlas aquél que las ensucia. Por consiguiente, son los cuatro millones de habitantes de este Madrid enorme y destartado quienes a través del cánón del agua que consumen deben costear la depuración. En casi todas las ciudades, el agua la explota, provee y administra el municipio, pero en Madrid lo hace un organismo estatal que es "el canal de Isabel II". Ahora parece que la depuración la va a hacer el Ayuntamiento madrileño con subvención del Estado. Lo grave es que al aumentar anárquicamente la ciudad hacia el suroeste, sin obligar a depurar las aguas que vierten las nuevas urbanizaciones la contaminación afecta ya peligrosamente al río Guadarrama y por ello a los abastecimientos de la Sagra toledana.

Así han pasado minutos y minutos densos de datos, de observaciones, de puntualizaciones. En ningún momento el conde de Mayalde me ha mostrado impaciencia por cortar. Por el contrario, aún ha tenido la gentileza de recordarme aquellos meses del año 71, en que "junto a sus buenos amigos de Talavera", libró en las Cortes la batalla por el cultivador de tabaco.

—Yo conocí el problema gracias a mis amigos de Talavera. Aquí representé los intereses del cultivo y tuve el asesoramiento de esos buenos amigos... Y, en lo que nos fue posible, evitamos un atropello.

Y yo que viví también aquellos días recuerdo —es justo hacerlo patente hoy— la entrega que este hombre puso en aquella causa tan agraria y, también, tan talaverana, porque de Talavera nació el impulso para la lucha.

Los años han pasado. Las cosas han venido a mejorar y qué fácil es olvidar trabajos y sinsabores. ¡Y qué oportunistas tantos y tantos que han cimentado prestigios sobre el sudor de los demás!

Voy caminando por los pasillos de nuevo, ahora con el conde de Mayalde hacia la salida del Palacio de las Cortes.

Nostalgias y recuerdos, y cinco años más sobre las espaldas desembocan en la tarde gris, muy gris de la carrera de San Jerónimo, mientras una mano amiga estrecha la mía. ¡Hasta pronto!

MORA NAVAS

Félix Arroyo Gómez

CARPINTERIA METALICA y DE ALUMINIO

- ===== Estructuras Metálicas
- ===== Instalaciones Ganaderas
- ===== Tolvas - Silos - Elevadores
- ===== Reparación de Maquinaria Agrícola
- ===== Alambradas para fincas

Carretera Extremadura, Km. 121,800
Teléfono 80 42 20

TALAVERA

TINTORERIAS Y LAVANDERIAS

Los Mil Colores

Los mejores amigos de su ropa. Recogida y entrega a domicilio. Teléfonos 80 05 42 - 80 06 32 y 80 16 79

Para mayores y chiquillos

Agua de Zarquillos

(Declarada de Utilidad Pública)
Servicio a domicilio.-Telf. 80 02 92

Un momento feliz,
un recuerdo para
siempre.

¡¡NOVIOS!!

Encárguenos que hagamos y publiquemos la noticia de su boda, con o sin fotografías. Le informaremos en:

La Voz de Talavera

Ramón y Cajal, 5.

Teléfono 80 33 90



Cultivador de cereales: ¿Le seduce la idea de obtener un considerable aumento de cosecha?



Consígalo en su propio cultivo, resolviendo los problemas más importantes que plantean las malas hierbas, con un deshierbe a base de
Dicurán Extra líquido



¿Preocupado porque tiene mucho vallico?



Dicurán Extra líquido lo elimina, y también combate la Avena loca.



¿Harto de realizar tratamientos separados, contra malas hierbas de hoja estrecha y hoja ancha?



Dicurán Extra líquido permite controlar en un solo tratamiento, tanto las gramíneas como las malas hierbas de hoja ancha más abundantes.



¿Dudas sobre el momento idóneo de tratar?



Dicurán Extra líquido da excelentes resultados tanto si se aplica antes como después de aparecer las malas hierbas.



¿Miedo a los errores de dosificación?



Dicurán Extra líquido se presenta en líquido autosuspendible, haciendo su manejo

- más seguro
- más rápido
- más fácil y cómodo

Creamos Dicurán Extra líquido, pensando en Ud.

Dicurán Extra líquido está registrado en la D.G.P.A. con el número 12.495/77, categoría A(A-B).

Nuestros técnicos le ayudarán gustosamente en sus consultas y le aconsejarán con conocimiento de causa. Escribanos o solicite una visita.

Ciba-Geigy Sociedad Anónima
División Agroquímica
Apartado 1628
Barcelona

Delegación en Aranjuez:
Ciba-Geigy Sociedad Anónima
Abastos, 47, 2.º A
En Talavera de la Reina:
Tomás Pardo Cubillo
P.º de la Estación, 59

CIBA-GEIGY
Creadores de productos químicos para una agricultura moderna
Dicurán® Extra líquido

® = Marca registrada de Ciba-Geigy, S.A., Basilea (Suiza).

XXV AÑOS DE "LA VOZ DE TALAVERA"

UNA CENA Y UNA MEDALLA

En una cena de fraternidad entre accionistas, redactores, técnicos y colaboradores de "La Voz de Talavera" que se celebró en un conocido restaurante de la ciudad, don Eduardo Villarín, consejero delegado de PREDESA, sociedad editora del periódico, anunció la petición para don Eladio Martínez Montoya de "la Medalla del Trabajo". Los sesenta y pico comensales aplaudieron y apoyaron la idea.

Don Eladio Martínez nos susurra en un apartado: "He sido impresor porque tenía que ganarme la vida, como cualquier mortal. El periódico ha sido para mí, mi ilusión, mi "hobby" y mi mayor quebradero de cabeza". Veinticinco años lleva editándose La Voz de Talavera. Contra viento y marea, don Eladio Martínez ha sido el pilar que no la ha dejado tambalearse. Ahí, creemos, y nos lo dice, está el mérito para la Medalla. "Si es que lo hay", claro. Y lo hay.

En los tiempos heroicos de la "Hoja Deportiva", antecesora de "La Voz" que durante años cedió su nombre a ésta, pues al adquirirla pedían "La Hoja", don Eladio Martínez iba con el Talavera Club de Fútbol por esos mundos. Lápiz en la mano y bloc de notas en ristre. Escribía de noche, sentado en un tren de tercera. Llegaba al amanecer a Talavera y entonces dejaba el lápiz y cogía el componedor. Letra a letra, la hoja-voz tomaba cuerpo tipográfico. Así casi ocho años. Hasta que nació "La Voz".

Los sesenta y pasa comensales que estábamos en la cena, le miramos algo emocionadillos. A eso se le llama ser un caballero andante de la pluma, un auténtico quijote. "Cuando tenía quince años —nos dice— ya manejaba el componedor a todo trapo. Y cuando volví del servicio militar me establecí por cuenta propia. Lo de La Voz empezó más tarde, pero las bases ya estaban echadas, en mi anterior "Hoja Deportiva".

El director del periódico, don Francisco Fernández-Vegue se arrancó con un discurso muy por lo alto. Fluidez verbal y gran sentido de la buena dicción.



Don Eduardo Villarín, consejero delegado de Predesa durante su intervención al final de la cena.

Como buen abogado, defendió la causa de don Eladio Martínez, compañero y mano derecha en este afán de llevar adelante "La Voz" durante veinticinco años. El uno con el título, el aliento y el amor a Talavera; el otro con la pluma y el talaveranismo a más no poder. Torneos de amor a una ciudad.

No nos reunimos en torno a un menú. La noticia fue lo que nos tuvo a todos unidos. Así lo dijo el director de Radio Juventud. Y el afán de estar al tanto de la noticia, comentarla o interpretarla para el público, la razón de que todos estuviéramos de acuerdo en la petición de esa medalla.

Nuestro humorista, don Ismael Sánchez de la Fuente le sacó punta a cada página del periódico. Hasta a la de las cotizaciones de la bolsa. Arañó y hasta hizo pupa. Por aquellos de "quien bien te quiere te hará llorar".

Al final, brindis con champán por otros veinticinco años de "La Voz". En plan provincial, claro.

Al margen de la cena, plácemes y felicitaciones de amigos y admiradores. No se ha quedado atrás el Ayuntamiento, ni la Delegación de Información y Turismo. Si hubiéramos elegido al Talaverano del Año —como se suele hacer en estas cenas de informadores— don Eladio Martínez se hubiera llevado la palma. Con un accesit para la empresa editora que con tanto éxito ha llevado a cabo la renovación del periódico.

En espera de que la Medalla llegue, y después de que se le haya impuesto, a continuar en la brecha. Ni la medalla ni la edad pueden con la afición a la pluma y a la noticia. Así que, don Eladio, de retirarse a vida contemplativa, nada. Ríase de la edad.

CASADO



Don Francisco Fernández-Vegue, director de "La Voz", don Eladio Martínez Montoya, redactor jefe y su esposa doña Julia Avis. (Fotos Rodríguez).

Pájaros

VII concurso exposición de canaricultura ciudad de la cerámica

Organizado por la Sociedad de Canaricultura de Talavera de la Reina, tendrá lugar en la Casa de la Cultura este séptimo concurso de canaricultura, que tanto éxito viene alcanzando cada año. Las fechas son del 29 de enero al 6 de febrero y las horas de visita serán de 10 a 1 de la

mañana y de 5 a 8 por la tarde, contándose para el primer premio con un valioso Trofeo del Excmo. Ayuntamiento, y para los restantes premios numerosos trofeos donados por entidades y casas comerciales. El reglamento porque se regirá este Concurso es el siguiente:

1.— Podrán tomar parte en este VII Concurso-Exposición todos los criadores pertenecientes a una Sociedad Federada de Canaricultura F.O.E.

La inscripción deberá hacerse por escrito en C/ San Juan de Dios, número 31, antes del día 24 de enero de 1977 (Mercería M.A.R.)

Al realizarse la inscripción abonarán 35 pesetas por ejemplar.

La calificación se realizará a puerta cerrada por los Jueces designados por la F.O.E., el día 30 de enero, los fallos del jurado calificador tendrán carácter inapelable.

La admisión de ejemplares se efectuará en los locales de la Casa de la Cultura, desde las 5 a las 9 de la tarde del día 29 de enero. Los no residentes podrán hacer la entrega de los mismos el día 30 antes de las 9,30 de la mañana.

Todos los ejemplares concursantes han de pasar a la Exposición y ninguno podrá ser retirado antes de la clausura, que tendrá lugar el día 6 de febrero por la mañana a las 11,30.

La Comisión cuidará de la alimentación de los pájaros, excepto los que requieran alimentos especiales. La Comisión pondrá el mayor celo en la vigilancia de los pájaros, declinando toda responsabilidad por si surgiera algún percance o deceso en los mismos.

Se establece el VII trofeo Ciudad de la Cerámica para el ejemplar de mayor puntuación de la Sociedad de Talavera de la Reina.

La Comisión Organizadora tomará las decisiones oportunas en los casos no previstos en este Reglamento y podrá variar cualquiera de las condiciones establecidas si así lo aconsejaren las circunstancias.

Todos los criadores que tomen parte en este VII Concurso-Exposición serán obsequiados con un recuerdo de esta Sociedad.

Todos los pájaros con anilla del año 1976 se considerarán como noveles y los de 1975 como adultos, que serán los únicos ejemplares que podrán concursar.

VENDO

veza para siembra, harina de soja, pulpa. Angel Bonilla Pérez. Avenida Pío XII, 40. Telf. 80 19 40. Talavera.

Apuntes para una historia

TALABRICENSE

"La magia es como un soplo invisible de fuego que activa en el alfarero el juego de la mano sobre la masa arcillosa informe, alentándola, excitándola en su acción y pasión, las dos últimas categorías aristotélicas, las más humanas, las más misteriosas e impenetrables en cuanto a la calentura con que ellas impulsan sus propias actitudes vitales, y sin que medien para ello razones ni palabras", escribe de la cerámica José de Castro Arines en su libro "Cerámica, fuego, magia". Palabras que afloran al tener en las manos una pieza de la fábrica Talabricense; esas flores donde el azul, rompiendo las fronteras del límite, se suaviza o ennegrece en una geometría de líneas para salirse del blanco y adquirir volumen y viento. La huella de Ruiz de Luna está presente en su hacer y sus formas, pero, tal vez el rasgo que la defina, de una manera suave, el naranja se tranquiliza, no sale a borbotones del azul de las grecas; el azul se adormece, se acalla, no se hace línea hiriente. Sus ánforas, sus jarras, sus cuencos, sus platos, relaja la mirada.

Esta fábrica fue fundada por Mariano Engercios Manzano en 1972, tomando el nombre de TALABRI-

CENSE, "por considerar -afirma el fundador- que es la expresión, más justa para representar a los nacidos o vecinos de Talavera de la Reina".

Mariano Engercios comenzó de aprendiz en la fábrica de Ruiz de Luna, teniendo como maestro a Florencio Martínez Montoya. En la Talabricense siguen en pie las formas clásicas, con tinte renacentista, de Talavera, aunque no ha dado la espalda a las innovaciones de tipo moderno, por exigencias del mercado, pero sin olvidar la calidad y el gusto.

En su alfar el azulejo se hace composición artística, recuerdo que en su tienda el Entierro del Conde de Orgaz atrae la mirada. Con él trabaja el pintor Carlos Garrido que sabe dar ligereza y perfección a sus obras.

Las obras de la Talabricense han sido admiradas en diversas exposiciones y cuenta, entre sus premios, con el segundo premio de cerámica clásica de Talavera, de la Caja de Ahorros y Monte de Piedad de Madrid en 1975. Este alfar está situado en Marqués de Mirasol, número 30 y en Puente Nuevo, número 15.

Angel BALLESTEROS
Almiro ROBLEDO

QUEHACER MUNICIPAL

En la sesión celebrada por la Comisión Municipal Permanente el día once de enero de mil novecientos setenta y siete, bajo la presidencia del Alcalde-Presidente, don Aureliano Prieto Díaz y con asistencia de los Tenientes de Alcalde: Don Francisco Cereijo Luengo, don José María Ramón de Fata Manterola, don Luis F. Martínez de Medinilla y don Alfonso Torrijos Oviedo, se tomaron, entre otros, los siguientes acuerdos:

Quedar enterados de la Ley 1/1.977 sobre Reforma Política de la Jefatura del Estado, como asimismo del Real Decreto-Ley de 4 de enero, por el que se crea la Audiencia Nacional, otro del mismo rango y fecha por el que se suprime el Tribunal y Juzgados de Orden Público, y otro de igual clase sobre competencia jurisdiccional en materia de terrorismo como asimismo del Real Decreto 3011/1.976, sobre objeción de conciencia de carácter religioso al servicio militar, que publica el B.O. del Estado número 4, de fecha 5 de enero del presente año.

Felicitar a don Frumencio Sánchez Hernando por la concesión de la Gran Cruz de la Orden Civil de Sanidad.

Quedar enterados igualmente de un escrito recibido del Semanario "La Voz de Talavera" en el que agradece la felicitación cursada por este Excmo. Ayuntamiento con motivo del XXV Aniversario de su fundación.

Aprobar una relación de horas extraordinarias trabajadas durante el pasado mes de diciembre por el capataz interino del Servicio de Limpieza.

Elevar a la Mutualidad Nacional de Previsión de la Administración Local, para la resolución que proceda, los expe-

dientes de pensión de viudedad y socorro para gastos de sepelio, incoados a instancias de Victoria Cazador de la Cruz, viuda del funcionario don Aquilino Díaz Fernández.

Que se siga el trámite reglamentario para la cobertura en propiedad de una plaza de capataz del Servicio de Limpieza.

Remitir a la Comisión Provincial de Servicios Técnicos, para la resolución que proceda, el expediente incoado por Luis Serrano Martín para apertura de un almacén de maderas.

Quedar enterados de las actividades de los Bomberos realizadas durante el pasado mes de diciembre.

Conceder licencia para la realización de diversas obras.

Acceder a lo solicitado por Nicolás Aranz de las Heras sobre modificación de horarios de carga y descarga que tiene autorizados en su establecimiento de la Avda. del General Yagüe, número 2.

Que se proceda a la renovación del actual Padrón de la Beneficencia Municipal, incorporando al mismo las altas registradas durante el pasado año 1.976 y concedidas definitivamente, pero no así las concedidas temporalmente.

Contratar por tiempo de tres meses a los delineantes Guillermo Iglesias Blanco y Luis Trujillo Larios, siendo los emolumentos a percibir los señalados en el Convenio Colectivo Sindical de la Construcción.

Contratar los trabajos de nivelación y arreglo de las calles del Barrio de Santa María y para la explanación de los terrenos contiguos al Teso de Ganados con Manuel González Oviedo.

Importante Empresa de ámbito nacional radicada en la provincia de Cáceres NECESITA

para su departamento de contabilidad **DIRECTOR ADMINISTRATIVO**
OFRECEMOS:

- Ingresos anuales de 360.000 pesetas fácilmente superables según aptitudes.
- Facilidad de alojamiento y residencia en Navalmoral de la Mata.
- Posibilidad de promoción dentro de la Empresa.

EXIGIMOS:

- Edad mínima 25 años.
- Servicio militar cumplido.
- Dadas las características de este puesto puntúa favorablemente titulado mercantil aunque no es necesario.

NECESITAMOS TAMBIEN APAREJADOR

INTERESADOS dirijan cartas adjuntando curriculum vitae a la Oficina de Empleo, Avda. Hernán Cortés, 3, CACERES. Oferta CC-NL-3

Cercados Ganaderos

pone en conocimiento de los terratenientes que cerramos toda clase de fincas con postes y alambre. También reprobamos sus tierras de Eucalipto blanco para fabricación de papel. Dirigirse a: **CERCADOS GANADEROS**

c/ Piedras Altas, 24, Telf. 80 46 13 Ext. 100 **NAVALCAN (Toledo)**

¿Ha comprobado que el único reloj con garantía española es el **DIGITAL EXAKROM**? ¿Ha comprobado que el único reloj Digital que puede adquirir a plazos es el **EXAKROM**?

Adquiéralo hoy mismo en Relojería **PRIETO** de Avda. de Toledo, 11. Talavera de la Reina. No necesita fiador, cómprelo en cómodos plazos de 1.000 pesetas mensuales, sin entrada. Compruébelo sin compromiso alguno.

Coloque Parquet

PARKHISA SE LO INSTALA CON LA GARANTIA
Y PRECIO QUE SOLO LE DARA UNA FABRICA

Parquet Roble desde 560 ptas. m2
totalmente terminado

Parquet industrial para Naves, talleres o polideportivos

Barnizamos parquetes deteriorados

PARKHISA FABRICA DE PARQUETS, TARIMAS Y RODAPIES

REVESTIMIENTO DE PAREDES CON MADERA

Camino Viejo de Oropesa s/n Telf. 80 23 15 - TALAVERA



cartonajes henares s.l.

Teléfonos 889 01 83 - 889 03 22

Apartado 42.

Carretera Barcelona, km. 29,500

ALCALA DE HENARES (Madrid)

MINI-NOTICIAS

Chismorreos, rumores, etc.

Se dice que...

...en relación al fútbol, la hinchada talaverana se encuentra muy contenta ya que cabe sea pronto un hecho el nuevo campo de deportes. Esto se debe a la posibilidad de que el Real Madrid y el Talavera militen ambos en Primera... Primera Regional Preferente, si los dos equipos continúan logrando los resultados que hasta aquí vienen ofreciendo. Y naturalmente el Real Madrid no se permitiría jugar en un campo como el que actualmente poseemos.

...la pasada cabalgata de Reyes no pudo ser más ridícula. Piensan los padres que es preferible no salga a que aparezca de nuevo como lo hicieron el último 5 de enero, ya que los pequeños, hechos a la idea de la fastuosidad de tan egregios personajes, quedan totalmente decepcionados y con la mosca tras la oreja.

Ignoramos las causas del desastre, pero en cualquier caso confiamos no se repita el bochornoso espectáculo. Es mejor dejar a la imaginación de los pequeños cómo debe de ser el cortejo real.

...a propósito de Reyes Magos, los tres de Oriente estuvieron el sábado día 15 en el Colegio de Educación Especial "Ntra. Sra. de la Esperanza", donde en una fiesta patrocinada por la Hermandad de Donantes de Sangre, que ya va siendo tradicional, hicieron las delicias de los pequeños que allí reciben educación. Pero uno de los legendarios personajes, el Rey Melchor precisamente, proporcionó a todos una extraordinaria sorpresa. Este, en unión de "su buen amigo Méndez" se dedicaron en "horas libres" a hacer una colecta entre sus amistades, consiguiendo recaudar una estupenda cifra: más de 115.000 pesetas, que unidas a lo que obtuvieron los pajes por "pase de bandeja", en el acto del colegio, hizo superasen las 125.000 pesetas, cantidad que íntegramente pasó a engrosar la tesorería de la escuela bien necesitada de estas inyecciones. Maravilloso el gesto del rey "rubio", magníficamente secundado por el "negro" y el "cano", que a buen seguro les representaría una gran satisfacción. Por nuestra parte le dedicamos, junto con nuestra admiración y aprecio, un sincero aplauso. Eso se llama CORAZÓN Y EFICACIA. Con callada labor y sin aspavientos de ningún tipo lograron una bonita cifra. ¡Ehonorabuena grande y un fuerte abrazo!



El Rey Melchor entrega la cantidad recaudada a la Directora del Centro, señorita Mary Sol Castellote. (Foto Rodríguez)

...en Alpedrete, pueblo de la provincia de Madrid, ha sido recientemente dedicada una calle a los donantes de sangre. Parece ser que el propio Alcalde de Madrid también ha prometido hacer lo mismo con una vía de la capital, lo que nos hace pensar que tal vez no sería tan difícil conseguirlo igualmente para Talavera. A tal fin suponemos que la Hermandad de Donantes existente en nuestra ciudad se dirigirá al Excmo. Ayuntamiento con propuesta de que así sea, esperando su aprobación por parte de nuestros municipios.

...en la cena de hermandad celebrada recientemente por PREDESA empresa editora del periódico, se solicitó para don Eladio Martínez Montoya la Medalla del Trabajo, dada su dilatada labor dedicada a las artes gráficas e informativas. La propuesta fue unánimemente bien acogida, pues don Eladio goza de gran popularidad y la estima de todos cuantos le tratan. Confiamos en su rápida consecución ya que sus muchos merecimientos así lo justifican.

El buen sentido de nuestros lectores habrá subsanado el lapsus padecido respecto a la mini-noticia aparecida en el número anterior relativa a las plantaciones de espárragos. Donde dice "Por todo ello, parece ser nos encontramos ante un cultivo interesante que puede proporcionar bastante más de 2.000 ptas. por Ha". Donde dice 2.000 ptas. debía decir 200.000 ptas. Perdón.

Tito Varas

Comentario político de la semana

NACIONAL

Terminadas las vacaciones navideñas, un poco extendidas, el día once de este mes se reanimó la actividad política nacional.

—Las Cortes empiezan en esta misma fecha los debates sobre el proyecto de Ley de Asociación Sindical. Hay dos proyectos: uno, presentado por el Gobierno y otro, por la Ponencia de Leyes Fundamentales que preside el Sr. López Bravo, y que es más abierto; es prueba evidente de la buena voluntad de nuestros Procuradores en el proceso democratizador en el que estamos involucrados.

Considero que será una Ley trascendental en el decisivo paso hacia la democracia. El ex-ministro de Trabajo Sr. Suárez es partidario de que la Ley se apruebe por Decreto por no involucrar a los Procuradores en Cortes en algo que considera, en cierto modo, contra-fuero. Afortunadamente, la cosa marcha y a las alturas de la aparición de este número de "LA VOZ DE TALAVERA" ya está aprobado por la Ponencia el artículo primero.

Es muy significativo que la repetida Ponencia redactara un proyecto distinto al propuesto por el Gobierno, aunque muy parecido y que en las primeras sesiones de discusión del mismo tuviera más aceptación el propuesto por el Gobierno.

En lo que sí parece que estamos todos de acuerdo es en que es una especie de Ley de Bases que habrá que desarrollar "a posteriori" y en que es un imprescindible paso en la andadura hacia la democratización de nuestro sistema.

—Las asociaciones sindicales deben ser independientes de las políticas. Esto va a ser muy difícil de lograr si tenemos en cuenta que UGT (Unión General de Trabajadores) se corresponde con el PSOE (Partido Socialista Obrero Español) y CC.OO., Comisiones Obreras (léase Camacho) con el PCE (Partido Comunista Español).

—Ya han empezado las negociaciones entre el Gobierno a nivel de Presidencia y la mini-comisión negociadora de la oposición y Alianza Popular. Confiamos que el Presidente Suárez sabrá salvar el escollo que esto representa ya que siendo el tema principal la elaboración de la Ley electoral, no quedan al margen supuestos previos tales como una más amplia amnistía y el reconocimiento de todos los posibles partidos políticos incluido el Comunista que preside Dolores Ibarruri.

—Primer Consejo de Ministros en el Palacio de la Moncloa con importantes nombramientos militares: don José Vega

Rodríguez, como General Jefe del Estado Mayor del Ejército y don Francisco Gómez Salazar, como Capitán General de la Primera Región Militar.

Anotamos esto por la importancia que damos a las funciones del Ejército en estos momentos tan trascendentales, de acuerdo con las responsabilidades que le tienen asignadas las Leyes Fundamentales y el elevado espíritu patriótico suficientemente demostrado en las declaraciones del General Gutiérrez Mellado y en la expresa voluntad de renunciar a presidencias de gobierno, según se ha leído en el libro "D. Juan Carlos I de España habla".

INTERNACIONAL

—En Moscú ha habido explosiones en el Metro, uno de los mejor montados del mundo.

Algunos creen que se trata de un atentado provocado por grupos terroristas (de los que sólo conocíamos su existencia en países occidentales) y los más suspicaces creen que se trata de una manipulación de la KGB (correspondiente a la CIA americana) para tener justificación en las actuaciones que estimen pertinentes aunque contravengan las disposiciones del acuerdo universal de Helsinki.

—Estamos a muy pocas fechas de la toma de posesión del nuevo primer magistrado de la nación americana, Mr. Carter, que ya tiene nombrados y aceptados varios Ministros (allí los llaman Secretarios) por el Senado. Por tratarse de una primera potencia mundial, todos los países están a la expectativa. Oiremos su discurso programático y después opinaremos.

—En Francia, el asunto ABU DAUB ha traído cola. Este señor, se supone que fue el director de la operación terrorista que costó la vida a varios atletas israelíes de las Olimpiadas de Munich, aunque ahora él lo niegue. Se trataba de un comando de la O.L.P. (Organización para la Liberación de Palestina). Fue reclamado por Alemania y por Israel pero Francia supo liquidar el asunto diciendo que el poder judicial no encontraba motivos suficientes para su retención.

Nos acordamos en este caso del asunto del secuestro del Presidente del Consejo de Estado don Antonio-María de Oriol y Urquijo y del caso Carrillo. En este último dijo, bien, el Gobierno, que estaba en manos de los jueces; pero el resultado es que a pesar de no tener pasaporte, reside ahora ya libremente en España.

TEOFILO

**SE VENDEN
DOS GANADERIAS BRAVAS
Una de 1.ª y otra de 2.ª**

**Zona:
NAVALMORAL DE LA MATA
Razón:
TELF. 927/530799**

PACOS-TINTE
LIMPIA SU ROPA
GARANTIZADO URGENTE
Trinidad, 6.-Alfares, 34.

GONZALEZ, MORALES Y CIA.
COLONIALES. Avda. José Antonio, 22. Telf. 80 16 69. Sucursal: San Francisco, 8. Telf. 80 00 43. Cubiertas, Lubrificantes y Accesorios. Estación de Servicio.-Telf. 80 10 71.

HA MUERTO CARLOS GARCIA VERDUGO

En la lluviosa tarde del día 14 pasado, acompañamos a su última morada los restos de un gran amigo de todos y un gran talaverano: Carlos García-Verdugo Garrido. Talavera en pleno estaba representada en el inmenso gentío que acudió a rendirle su último homenaje, en muda manifestación de dolor por algo muy querido por todos que se nos iba para siempre.

Carlos García-Verdugo había dedicado su vida a la enseñanza. Aprendió esta noble vocación de su padre, de inolvidable recuerdo para los talaveranos, y la siguió con el mayor entusiasmo y con la nobleza y bondad que eran congénitas con él. Millares y millares de chiquillos, muchos de ellos hoy hombres influyentes y situados entre la élite de nuestra ciudad, pasaron por las aulas de su Colegio Cervantes, único centro donde se impartían las enseñanzas de Bachillerato recién terminada la contienda civil, y que durante bastantes años estuvo completamente solo en tan importante labor docente.

Fue durante toda su vida un trabajador incansable y un hombre de bien. Ferviente católico, supo en todo dejar ejemplo y su vida se gastó en el ministerio de la enseñanza. Hombre entrañable y cordial, formó una familia penetrada de las más entrañables virtudes hogareñas. Amigo de todos, se ganó el afecto y la estimación de todos sus conciudadanos.

Descanse en paz del Señor quien toda su vida supo vivirla cristianamente y reciban sus familiares, nuestro más profundo pésame por tan irreparable pérdida.

E.M.

REQUIEM POR MI MAESTRO

*Una tarde parda y fría
de invierno. Los colegiales
estudian. Monotonía
de invierno tras los cristales.*

A. Machado

Aquella tarde como esta tarde, tarde de gris transido y lloriqueo lluvioso. En la tierra, más tierra todavía porque la ablanda el agua, la muerte cava un agujero. Paradójico es pero la tumba origen da a escenas renacidas. Me reconcome el pico, el azadón, la pala del recuerdo entraña adentro y me rastrea el alma. Mi profesor ha muerto. Su muerte resucita en mi memoria un tropel de vivencias infantiles, de añeja adolescencia. Su muerte resucita en mi corazón la admiración, dormida, por el hombre cabal, el hombre justo, austero; por el profesor serio y honrado, tramposamente duro, verdaderamente tierno; por el respetuoso y respetable profesor; por el hombre, Don Carlos: Don Carlos, mi maestro.

Y él me trae a otro Carlos venerable, a otro Carlos padre suyo, hijo humanista, humano y sabio, tan anciano en sus carnes como en su alma joven. Cerca de mí los dos, en este instante, instante de los puntos sobre íes, quisiera enarbolar en pro de ellos la bienhechora bandera de sus dones: la Enseñanza.

Una vida docta doctoró a la otra. ¡Bendita herencia del saber cedido! No hay nada comparable en este mundo al mérito de dar...! ¡y dar cultura!

D. Carlos se embebió en su padre y en su padre nos enseñó honrar al nuestro, a respetarle, a obedecerle, a amarle. No hay ejemplo mejor que ser ejemplo.

Vuela nostálgica mi mente por entre mármol y cipreses, embadurnada de ajados amarillos fotográficos. El viejo, rancio y afónico gramófono nos apunta lecciones de un idioma extraño. Don Carlos, circunspecto, me preguntaba el significado de una frase para mí nueva: gentleman. Me muerdo el labio, entorno la mirada, rebusco en mis conceptos castellanos, (la parva es corta y el biello distraído) Gentleman es... es... Y lo sabía, pero no me "salía" y me decía: gentleman es... es... Pensándolo y callándolo

luchaba por contener una respuesta: ¡Usted! Y no me contradigo pero digo que más que gentleman era un caballero. Caballero a caballo de lo auténtico, lo sincero, y real, lo verdadero. Lanza en mano, regla de madera y adarga de papel, textos de estudio, enderezó fantasías infantiles, sueños de la niñez. Esos sueños de futuros sonrosados que, arrobándonos, robándonos quedaban lo mejor de nosotros: nuestro ayer. Y qué voz, esa voz que insinuaba: vive tu hoy, cultiva tu presente, que el mañana de este ahora brotará...

Se fue el maestro, quedó su magisterio. Nos deja un testimonio, su conducta, su obra, su valor. Dichoso ese hombre que un legado deja tan hermoso y humano, su enseñanza, sabiendo que es la abeja que propaga el polen de la ciencia y el saber.

Al Colegio Cervantes en una tarde, como esta tarde, tarde plomiza y lluviosa, filosófica y triste, enternecido en sus paredes almenadas, le chorrea una naciente hiedra de esplendores pasados. La torre de la Colegial llanto de bronce, por quien se fue, derrama. En la plazuela la de sabor antiguo, en su más definida arquitectura, el musgo de la nostalgia reverdece a un sol de inviernos y de nieves. En mis piedras de antaño doloridas, hurga la guadaña por entre hendiduras de evocaciones y recuerdos. Relumbra el sol de una cristiana muerte, vida en Cristo, en la cumbre del más allá. Don Carlos hecho luz, luciendo hechos, en mi negra pizarra de sombras, dudas, escepticismos y celos me vierte el brillo blanco, nivea tiza, de su última lección.

*"Una tarde parda y fría
de invierno. Los colegiales
estudian. Monotonía
de la lluvia en los cristales*

*Mas todo el coro infantil
aborrece la lección:*

*"mil veces ciento cien mil,
mil veces mil un millón"*

*Y se fija en el cartel
que representa a Caín
fugitivo y muerto Abel
junto a una mancha carmin"*

Ismael SANCHEZ DE LA FUENTE

Mercado quincenal de ganados

Un mercado concurrido

Numerosos tratantes, siete mil cabezas en el teso y cinco mil transacciones.

Se ha celebrado en Talavera de la Reina el segundo mercado quincenal correspondiente al mes de enero del año en curso.

Fue muy numerosa la concurrencia de ganaderos y tratantes, y bastante también la presentación de ganados en el teso.

Se realizaron muchas transacciones, pudiéndose apreciar gran aplomo en las cotizaciones, con reajuste —mejor que variaciones— entre los sectores de abasto selectos y de calidad corriente, desfasados sin duda con motivo de las pasadas fiestas.

Salieron partidas de ganado con destino a las provincias limítrofes y a las de Alicante, Barcelona, Guipúzcoa, Huesca, León, Lérida, Lugo, Murcia, Salamanca, Santander, Segovia, Sevilla, Soria, Valencia, Vizcaya, Zamora y Zaragoza.

COTIZACIONES:

GANADO VACUNO.— Se vendieron vacas de raza holandesa, recién paridas, de 4.000 a 6.000 litros de producción anual, de 3 a 6 años, de 55.000 a 65.000 ptas.; de clase corriente, de 40.000 a 50.000 ptas.; novillas primerizas, de 30.000 a 45.000 ptas.; añojas, en buen estado de carnes y recría, de 24.000 a 28.000 ptas.; ternera parda alpina, charolaise, etc., de 25.000 a 28.000 ptas.; terneras holandesas, de 18.000 a 23.000 ptas.; de 3 a 6 meses de 14.000 a 18.000 ptas.; chotos de hasta ocho días, de 9.000 a 12.000 ptas. chotas de igual tiempo, de 7.000 a 9.000 ptas.

Para carne.— Vacuno mayor, de 65 a 68 ptas. kilo vivo; añojos, de 100 a 108 ptas. kilo vivo; del país, de 95 a 100 ptas. kilo vivo.

GANADO OVINO.— Ovejas de vida, de 3.500 a 4.000 ptas.; primaras, de 4.000 a 4.500 ptas.; emparejadas, de 5.000 a 6.000 ptas.; corderos lechales, de 170 a 180 ptas. kilo vivo; corderos de 15 a 25 kilos de peso, de 140 a 160 ptas. kilo vivo; corderos de más de 25 kilos, de 120 a 130 ptas. kilo vivo; carneros, de 43 a 46 ptas. kilo vivo; sementales, de 5.500 a 6.500 ptas.; ovejas para carne, de 45 a 47 ptas. kilo vivo.

GANADO CAPRINO.— Cabras de aptitud lechera, recién paridas, con cría, en producción, de 4.500 a 5.500 ptas.; sin cría, en producción, de 3.000 a 3.500 ptas.; cabras de vida, de 2.000 a 2.500 ptas.; para carne, de 30 a 35 ptas. kilo vivo; chivos, de 95 a 100 ptas. kilo vivo; chivas, de 100 a 110 ptas. kilo vivo; cabritos, de 180 a 190 ptas. kilo vivo.

GANADO EQUINO.— En ganado equino se operó con arreglo a la clase, edad y alzada del animal.

Para sacrificio.— Caballar, de 50 a 55 ptas. kilo vivo; mular, de 40 a 42 ptas. kilo vivo; asnal, de 25 a 28 ptas. kilo vivo.

El número de cabezas de ganado fue de 6.839 y el de transacciones de 4.967. El importe de las transacciones efectuadas puede calcularse en más de SETENTA Y SIETE MILLONES DE PESETAS; y el valor total del ganado concurrente al teso sobrepasó los NOVENTA Y CINCO MILLONES de pesetas.



CAJA DE AHORRO



PROVINCIAL DE TOLEDO

Se convocan oposiciones para cubrir
CUATRO plazas de

Auxiliares Administrativos

en nuestra oficina principal
de Talavera de la Reina

Requisitos a reunir:

- Varones
- Servicio militar cumplido
- 6.º Curso de Bachiller Superior o Título equivalente de Grado Medio.

Para mayor información, pueden dirigirse a nuestra Oficina Principal de Talavera de la Reina, Avda. de Toledo n.º 29, donde deberán entregar las solicitudes escritas de puño y letra, antes del día 25 del corriente mes de Enero.

Mesón
MAGARGO
(Antes "CHAPARRAL")
BAR - RESTAURANTE
Carretera de acceso a la Playa de Cazalegas

Exposición de Cerámica talaverana en Vigo

RAFAEL RUIZ DE LUNA, el mago de los óxidos metálicos

- Expresionismo con salpicaduras "fauve"

LA OBRA CERAMICA DE RAFAEL RUIZ DE LUNA

Con el título que encabeza estas líneas va a exponer en Vigo y en la nueva sala de la Caja de Ahorros Municipal de la hermosa ciudad galaica, nuestro paisano Rafael Ruiz de Luna, una importante muestra de su obra artística. La exposición se celebrará del 28 de enero al 6 de febrero.

De la calidad y del mérito de la nueva cerámica de Rafael Ruiz de Luna, que ha merecido encendidos elogios de toda la prensa nacional y de los más prestigiosos críticos de arte, podríamos decir muchas cosas. Pero preferimos publicar íntegramente la bellísima "Presentación" que en el folleto anunciador de la Exposición hace nuestro Director, el también talaverano don Francisco Fernández-Vegue que, con su certera e inspiradora pluma, nos da cabal noticia de lo que, sin duda alguna, será un verdadero acontecimiento artístico, como ya lo fueron todas las anteriores exposiciones celebradas en Madrid y otros puntos. Este es el artículo.

PRESENTACION

Rafael Ruiz de Luna desea que yo rubrique estas líneas como si se tratara de un ser anónimo, un principiante, necesitado de alguien capaz para conducirlo ante el gran público vigués. Cuando, con entera independencia del significado universal de su ilustre apellido, a la vuelta de la hoja encontrará el lector suficientes testimonios de la reconocida personalidad de este artista, reproducidos en extracto de

Ruiz de Luna, sin adular los supuestos tradicionales de la gran cerámica, la enriquece con una aportación personalísima de los esmaltes, con los que consigue plena entidad pictórica para sus paisajes y composiciones de pequeño y gran formato.

A.M. CAMPOY
(De ABC)

la crítica madrileña más autorizada y reciente. La circunstancia de ser paisanos, amigos desde la niñez y, sobre todo, haber seguido paso a paso el proceso de su actividad creadora, hasta el extremo de

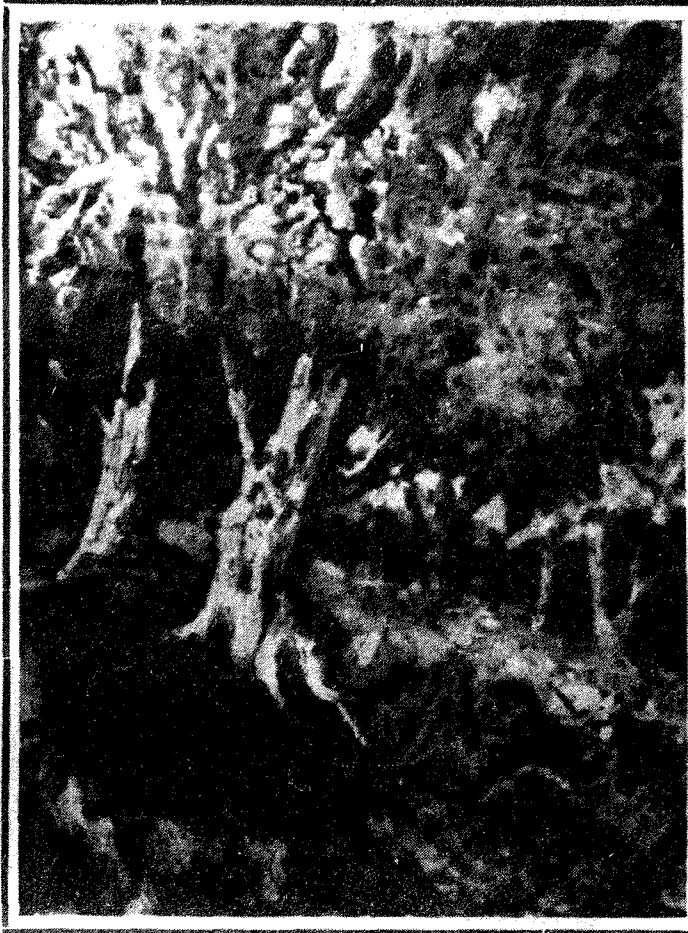

conocerla como pocos y admirarla como el que más, justifican empero la intromisión que representa tan honrosa embajada.

Del paso real de este artista sólo diremos que nació en el alfar solariego de las riberas del Tajo, que, bajo el patrocinio de Nuestra Señora del Prado, ha sabido reproducir con mayor belleza, propiedad y carácter la tradición árabe y el estilo suntuario del Renacimiento: la cerámica de Talavera de los siglos XVI y XVII.

Sin embargo, el Arte impone sus leyes y obliga a doblegarse a sus exigencias. Hasta Rafael Ruiz de Luna, justicia es proclamarlo, la Cerámica, tan digna de

admirar en sus gracias y perfecciones seculares, ha sido incapaz de plasmar, en ninguna manera, el hermoso espectáculo interior, sugestivo y profundo, de la verdadera obra artística que se ofrece a los visitantes de esta exposición. Para conseguirlo y que sirviera de instrumento a su inspiración creadora, nuestro Rafael ha tenido que ensanchar y enriquecer la paleta del ceramista, quemando etapas de investigación y estudio, hasta llegar así al último gran "secreto" de los óxidos metálicos, del estaño principalmente, cuya gama campea en estos esmaltes, de valores cromáticos; insospechados por su pureza, jugosidad, transparencia y calidades.

Por ello no es de extrañar que a mitad del camino de su tesonero esfuerzo, en 1945, le fuera concedido el Gran Premio de Cannes de Maestros de la Cerámica Moderna, certamen celebrado con la participación de los mejores profesionales del universo cerámico. Y que en 1969, más cerca ya de la meta definitiva, la ciudad americana de Nueva Orleans le otorgara el título de Huésped de Honor, que concede a contados de sus visitantes.

Estamos, pues, ante una muestra que únicamente conserva de cerámica tradicional el instrumento que sirve de trabajo creador.

Rafael Ruiz de Luna pinta la naturaleza sin aditamentos superfluos, totalmente liberada de elementos de sugestión literaria o anecdótica, dentro de un expresionismo que tiene de "fauve" los colores encendidos, como gemas llenas de misterio y emoción evocadora, tan real que resulta fantástica, con una corporeidad constructiva de bajo relieve donde los árboles dejan ver el bosque y las rocas se apoderan inmediatamente de nuestra imaginación. En los cuadros de temas humildes, como el de "Homenaje al impresionismo", limpiamente y sin prejuicios esteticistas nos descubre la frasca de vino, la fruta y los pobres enseres, despojados de todo lo ajeno a su significado esencial, obligándolos a ser bellos en la inocente desnudez menesterosa, pero de forma tan personal que sólo recuerda el motivo la indescriptible capacidad de expresión. Y en las flores, en los rincones de casitas rurales, palpitan y nos envuelven la sencillez, el aroma y el amor humanizados de la tierra que le sirve de lienzo.

Todo esto y mucho más significa la obra cerámica de Rafael Ruiz de Luna.

Francisco FERNANDEZ-VEGUE

LA FIESTA DE SAN ANTON

Unos tiempos traen otros y todo cambia y se renueva con el paso de los años. La antaño popularísima fiesta de San Antón, que se celebraba en la Iglesia de San Andrés, este año ha pasado sin que apenas se apercibiera nadie de ella. Un solo puesto de las tradicionales "caridades" a la puerta de la iglesia y algunos viandantes que, quizá más por curiosidad que por devoción, entraban a ver al santo patrón de los animales, ha sido lo que en esta ocasión ha dado de sí la citada fiesta.

Y sin embargo, aún somos muchísimos los que vivimos y podemos contar lo que en nuestros tiempos jóvenes era la fiesta de San Antón, en la cual se cerraban comercios y talleres por la tarde del día 17. La plazuela de San Andrés y todos los alrededores de la iglesia se llenaban de los puestos de "caridades" y otras golosinas y chucherías para los pequeños. La población entera se trasladaba por la tarde a aquel barrio y lo llenaba de jolgorio y alegría, a lo que contribuía la actuación de la Banda de Música que solía dar un concierto en la plazuela. En la Puerta de Cuartos y Paseo de los Leones se celebraban carreras de borricos y otros concursos, había corrida de toros simulada, cubriéndose algún hombre con una piel de toro y haciendo otros de festivos toreros, los devotos del santo le llevaban sus animales para que los bendijera: perros, gatos, pájaros, etc., etc., y se veían en este día las primeras máscaras del año, en una especie de carnaval anticipado, que contribuía a llenar de colorido y ambiente una fiesta típica y popular que, como otras tantas, ha desaparecido barrida por el progreso.

No ha habido fiesta de San Antón este año, como no la hay hace muchos. Pero a los mayores nos queda aún el recuerdo de aquellas de otros tiempos, en que todo era más sencillo, más simple, más primitivo, pero con algo que ya casi no existe: la amistad y la hermandad de gentes que se conocían todas y la alegría sencilla de un pueblo que sabía gozar en paz y armonía, en ocasiones como la comentada que, estoy seguro, recordarán con nostalgia todos los que la conocieron y lean estas líneas.

M.

CENTRO NACIONAL DE DEMOSTRACION SANITARIA

TALAVERA DE LA REINA

ANUNCIO

Vacantes 10 plazas de Auxiliar de Clínica y 3 de Técnicos de Laboratorio, en el Centro Nacional de Demostración Sanitaria, se convoca a las personas interesadas para que a partir del día 19 y hasta el 22 del actual inclusive, de 12 a 2, se inscriban en el mencionado Centro para las pruebas de selección que se llevarán a cabo el día 24 del corriente mes a las 12 de la mañana.

Aquellas personas que solicitaron los mencionados puestos de trabajo mediante instancia, deben efectuar también la mencionada inscripción y pruebas selectivas.

LA DIRECCION

INFORMACIONES

TOLEDO

INFORMACIONES

Coordina: SANCHEZ-ESCOBAR

Encuesta

EL CAMPO TOLEDANO

La provincia sigue viviendo de la agricultura. Aunque en los últimos años está sufriendo una transformación, sin embargo, representa el 34 por ciento del producto neto provincial.

Los agricultores opinan así. En una miniencuesta hemos querido recoger sus latidos. Hemos realizado dos preguntas. Dos preguntas a tres hombres íntimamente unidos al campo, hombres que sufren en sus propias carnes la problemática agrícola. Hombres que saben de las dificultades de los sinsabores y de otras muchas cosas que les da el campo.

Las preguntas:

- 1.— ¿En qué situación se encuentra el campo provincial?
- 2.— ¿Qué pediría para el mismo?

D. José Magán de la Cruz, Presidente de la Cámara Oficial Sindical Agraria.

1.— En el campo hay un desfase continuado y persistente entre los costes de producción y los precios de los productos agropecuarios.

2.— Sólo pido que se cumpla la Ley de Compensaciones Tránsito Tajo-Segura, y muy especialmente lo que a regadíos se refiere.

D. Leopoldo Carrasco Gutiérrez, Presidente de la Unión de Empresarios del Campo.

1.— El campo atraviesa una etapa en que quiere restañar las heridas de una sequía, una mala cosecha de vid y oliva y

sufriendo más que nunca el alza de precios. En años anteriores se ha ido tirando a base de la rentabilidad y los créditos, pero este año no hay posibilidades. Mientras los demás sectores, sus costes de producción repercuten en los productos, en el campo siempre han sido precios políticos sin base real de costes.

2.— Equiparación total al resto de los sectores de producción del país. Dejando de ser ciudadanos de tercera.

D. Emilio Esquinas Carrasco, Presidente de la UTT del campo.

1.— El campo toledano está, se puede decir, a la par de todo el campo español. Hay zonas que por su tradición y más bien por la baja de renta de precios de sus productos no cumple su fin social. No se

labra en debidas condiciones porque sus precios son bajos y los costos caros, pero en realidad quien paga las consecuencias de este desfase es el trabajador. Este, no tiene ninguna reserva más que su trabajo. Entonces se ve obligado a marchar a Madrid, a la construcción u otros sitios. Cabe fomentar más puestos de trabajo en la provincia. Industrias de transformación de productos agrícolas en aquellas zonas de raigambre, teniendo en cuenta que éstas deberían abarcar comarcas en las que llegasen los productos y mano de obra con más facilidad.

En paro agrícola, hoy en la provincia, se está solucionando por medio de los préstamos y subvenciones de la mutualidad agraria pero el sistema de reparto de estas subvenciones no es el más adecuado para garantizar al trabajador del campo su salario en paro como tienen los de la rama general; siempre y cuando, porque en la rama general en cuanto se queda en paro se empieza a percibir, mientras que, en el sector campo no es así en tanto no haya dinero. Lo que si me gusta es el sistema de paro comunitario por dos razones, la primera porque el trabajador está controlado y segundo porque realiza una acción en pro de la sociedad. Es rentable. Es rentable. Creo, sin embargo, que lo justo sería una equiparación de todos los trabajadores con el mismo sistema de empleo.

2.— Una red sanitaria lo más justa posible para toda la provincia, ya que algunas personas para hacer uso del Seguro Obligatorio han de desplazarse a 70 kilómetros, a veces, varios días. Y una equiparación de los trabajadores del campo en pensiones.

El valor turístico de la provincia casi desconocido

La ciudad, visitada por multitud de turistas nacionales y extranjeros, aunque en estos últimos años la afluencia no sea todo lo apetecible que se desea, es conocida por su gran raigambre turística y es tal la belleza y magnificencia que se observa que al visitante le hace olvidar los demás tesoros que posee la provincia. Todo el que atraviesa los confines de la provincia se interna con una idea fija: "visitar Toledo" y va atravesándola sin mirar lo que a su alrededor se va sucediendo.

La Mancha, altiplanicie situada en el S.O. de la meseta castellana, abarca las provincias de Ciudad Real, Cuenca, Albacete y Toledo; en ésta, son numerosos los pueblos de interés especial, pueblos que guardan el recuerdo de Cervantes y Don Quijote.

El turista debe conocer principalmente: Illescas, con su hospital de la Caridad, en donde se conservan cinco cuadros del Greco. Muy próximo, Esquivias, en donde vivió y contrajo matrimonio Cervantes. Ocaña conserva murallas romanas, palacio renacentista y plaza mayor del siglo XVIII. Tembleque, Quintanar de la Orden, El Toboso, patria de Dulcinea, son pueblos de cierto sabor manchego. En Consuegra —cuyo origen se remonta al siglo XV antes de J.C.—, su famoso castillo y sus molinos de viento, son singulares atracciones. Toledo, es tierra de castillos. No hay en la provincia pueblo que en lo alto de un cerro no eleve la silueta de un castillo. De entre todos, destacaremos el alcázar de Escalona, mandando erigir por el Condestable de Castilla, don Alvaro de Luna, en el siglo XV; el Castillo de Maqueda, también del siglo XV, edificado sobre otro de origen árabe; Torrijos, cuyo castillo con colegiata gótica, tiene portada plateresca; el castillo de Guadamur, Orgaz, Oropesa, y tantos y tantos otros que harían la lista interminable.

Si la Mancha y los Castillos podrían ser lugares de turismo de paso y tránsito, se tienen lugares de veraneo y descanso en esos parajes incomparablemente hermosos de nuestra geografía.

Zonas como las del Alberche, Cedena, Pusa... el Pantano de Cijara... las incomparables estribaciones de los Montes de Toledo, los municipios de Navahermosa, San Pablo de los Montes...

Julio Porres Martín Cletó y un equipo de hombres elaboraron un plan turístico provincial de cinco rutas:

Ruta primera: "De la cerámica y de los bordados" o de "Los Conquistadores". Mostraría pueblos como Lagartera, Belvis de la Jara, Puente del Arzobispo, Oropesa y la ciudad de Talavera de la Reina.

Esta ruta podría unirse con otras posibles de la parte occidental de la provincia.

Ruta segunda: "De los Templarios", Guadamur, Polán, Gálvez, Santa María de Melque.

Ruta tercera: "Toledo-Madrid", por Illescas y Esquivias.

La cuarta ruta: "La del Quijote", con Esquivias, Seseña, Aranjuez, Ocaña, Corral de Almaguer, Quintanar y El Toboso.

"La ruta de los molinos", la quinta, con Sonseca, Orgaz, Yébenes, Consuegra, Madridejos, Tembleque y La Guardia.

Entrevista

Binomio: Toledo-Palencia Flores

D. Clemente Palencia Flores, Cronista Oficial de la Ciudad, se ha jubilado de su puesto como Archivero del Ayuntamiento Toledano. Pero esto no quiere decir que sus ideas, escritos, versos, libros... se hayan jubilado; éstos siguen en pie, al igual que él pues sigue conservando todo el tipismo de un hombre dedicado al estudio de temas toledanos. Toda su vida la viene dedicando. Don Clemente, ha recibido el homenaje de sus compañeros en las tareas municipalistas. También le corresponde el homenaje de la provincia porque se ha dedicado al estudio de ella, la ha visitado. Ha dejado su voz, en sus charlas, pregones.

Nosotros le recordamos desde hace años, pero de manera muy particular en aquella entrevista, en aquellas tres largas horas que nos habló de Toledo, de sus calles... Y como homenaje a don Clemente, reproducimos.

—¿En qué consiste el tipismo de las calles toledanas?

—Está definido por una serie de circunstancias muy complejas: una reja gótica, el saliente de un balcón, un escudo, lo gracioso de una rinconada. A veces estos elementos típicos son extraños a la calle, pero tienen tal fuerza de adaptación que al poco tiempo la calle ha quedado ennoblecida. Un ejemplo lo constituye el Palacio de la Audiencia. Se le añadió una portada del siglo XV, y un edificio que hubiera sido vulgar, un paredón con un falso mudejarismo, armoniza la severidad del mudejar y la nobleza del gótico y plateresco. Ya se ha hecho típico un rincón, una plaza.

—¿Este tipismo no cree que es cargante?

—Sí, resulta cargante, pero si se le quitan estos recursos sería de una gran pobreza.

—Los que nos visitan, ¿buscan este tipismo?

—Por supuesto. En nuestras calles se han volcado la emoción y los recuerdos, y se han convertido en páginas de la historia. Los adornos, los escudos, el hacerse con la historia familiar, gusta a cualquier viajero.

—Esta casi provocación a la historia de Toledo, ¿no cree usted que pueda llevar a una falsa concepción de la misma?

—Efectivamente. El recargar con recursos históricos, cuando es con desorden origina confusión; pero es muy difícil separar, como ocurre en la realidad cuál es lo auténtico y cuál es lo legendario.

—¿Cómo ve el empedrado de las calles?

—Da mucho carácter a Toledo. Sin embargo, ha tenido que desaparecer en muchas calles. Se conserva aún en Santa Leocadia, en San Justo, Pozo Amargo...

—¿Tiene el empedrado algún siglo de apogeo?

—Los Reyes Católicos, doña Juana, Carlos I y Felipe II han dado normas sobre el empedrado. Siempre ha sido una preocupación, pero no ha tenido una época característica. Llegó al apogeo de ser razonado como recurso de vida con Carlos III.

—¿Qué estilo arquitectónico tienen las calles de Toledo?

—Toledo no ha podido renunciar a su

nota morisca. Las calles de viviendas relativamente pobres, no son suntuosas, no tienen por tanto, un estilo definido. Las calles toledanas no han podido renunciar a esa anarquía arquitectónica de los árabes, que dejan lo más bello para el interior, sin preocuparse del exterior. Tampoco han acudido al noble recurso de la piedra, aquí casi todo es ladrillo. El ver dos o tres portadas reunidas, parece que nos da idea de un estilo, pero es una idea falsa.

—Habiendo conocido Toledo épocas de gloria y apogeos, ¿cómo es que lo árabe sigue predominando en sus calles?

—En el fondo por los recursos económicos. La ciudad siguió viviendo con los recursos que tenía en la época árabe. Toledo ha estado siempre rodeada de terrenos pobres. La ciudad estuvo en poder de los gremios, éstos vivían en un ambiente de tipo árabe, sin grandes riquezas. Su transformación ha sido muy pequeña.

—¿Por qué las calles de mayor interés son las menos visitadas por el turista?

—Porque han quedado marginadas. Esto ocurre en casi todas las ciudades. Empieza porque incluso los mismos vecinos no trabajan en ellas, quedándose vacías.

—¿Qué itinerario propone para una visita de las calles de Toledo?

—Podía empezarse por la plaza de los Carmelitas, plaza de Santo Domingo el Real —con la exaltación a Bécquer y el romanticismo—, Aljibes, Capuchinas, Cambrón, pasar luego a la Plaza de Santo Domingo el Antiguo, Santa Leocadia, el complejo judío y, finalmente, la zona de Santa Isabel y Pozo Amargo.

SE VENDE CORRALON

Total o parcial. Frente Ambulatorio. Teléfonos 80 01 68 y 80 32 00.

En la zona del Instituto

Nace una Asociación de Vecinos

El día 19 de noviembre de 1976, hace exactamente dos meses, era presentada en el Gobierno Civil de Toledo la solicitud de legalización para una entidad de las muchas que aún no habían llegado a estas tierras y que, presumiblemente, puede tener una notoria influencia en nuestra ciudad: *La Asociación de Vecinos Zona Instituto*. Habían transcurrido, hasta esa fecha, varios meses de contactos previos entre vecinos, elaboración de estatutos, resolución de diversos problemas, etc., hasta terminar con todos los trámites legales que se exigen para este tipo de asociaciones.

Cuando la lucha por la democracia ha traspasado el nivel estrictamente político, hace mucho tiempo, para convertirse en la máxima aspiración de todo el pueblo español; cuando el movimiento ciudadano ha llegado a la mayoría de edad, constituyendo un importante peldaño de esa escalera democrática que todos deseamos recorrer ya hasta el final; cuando, en definitiva, en numerosas ocasiones se ha demostrado que la organización a nivel ciudadano es imprescindible para enfren-

tarse a todos los problemas que sufren los habitantes de las ciudades, llega a la nuestra esta *Asociación de Vecinos Zona Instituto*.

Teniendo en cuenta la importancia de una asociación de este tipo en Talavera, ciudad de problemas y progreso acelerado, nos hemos puesto en contacto con sus promotores para dar a conocer sus proyectos y las actividades que en este corto período desde su nacimiento están llevando a cabo.

Un barrio

con múltiples problemas

—¿Por qué surge la Asociación de Vecinos Zona Instituto?

—Ya sabemos que el hombre tiende a agruparse de forma natural cuando las circunstancias de su vida diaria le condicionan de algún modo. En el caso concreto de nuestra asociación, teniendo en cuenta su ámbito territorial y las características de éste, surge con la pretensión de hacer viables y reales todas las inquietudes de los habitantes de este barrio. Un barrio que, por ser de los más nuevos de Talavera, tropieza en la actualidad con múltiples problemas de infraestructura que todavía pueden paliarse en muchos casos.

—Desde que surgió la idea de constituir una asociación hasta ahora, ¿qué pasos habéis dado?

—En principio nació la idea de unir los esfuerzos de los vecinos y sacar a la luz de una forma ordenada las inquietudes y problemas con que nos encontramos, convencidos de lo inútil que han resultado las gestiones realizadas individualmente. Todos coincidimos en la necesidad de crear una Asociación de Vecinos y, tras informarnos sobre los trámites necesarios, redactamos los estatutos. Hemos tenido muy en cuenta, en ellos, las necesidades reales y las pretensiones que tenemos, habida cuenta de las no muchas posibilidades de financiación. Además, y con especial importancia, en los estatutos también se ha tenido en cuenta la forma de participación de los futuros asociados.

Después contratamos un local como sede social (calle Ruiz de Luna, núm. 10, segundo izquierda) y presentamos toda la documentación en el Gobierno Civil, con lo que terminaron los trámites legales. Actualmente procedemos a detectar todos los problemas existentes en el barrio, que nos afectan de una forma directa. Y, por otra parte, hemos comenzado una campaña de difusión para dar a conocer la Asociación a los vecinos que aún no sepan que existe, así como sus objetivos a corto y largo plazo y la necesidad de la participación de todos en la misma.

La despreocupación asociativa, problema fundamental

—¿Cuáles son las mayores dificultades que encontráis en vuestro avance?

—Aún es pronto para hablar de dificultades y avances, puesto que acabamos de comenzar y estamos planteando la forma de materializar los primeros objetivos. No obstante, somos conscientes de que, como consecuencia de la despreocupación asociativa —fomentada hasta hace bien poco—, costará tiempo cambiar esa costumbre fácil de hablar y de criticar aisladamente por la participación colectiva en ideas y esfuerzos. Lo primero no conduce a nada positivo, mientras que las asociaciones existentes han demostrado que ésta es la mejor forma de solucionar todos los problemas.

—¿Qué objetivos concretos se propone la Asociación?

—La Asociación no es un ente aislado ni un pequeño grupo que quiera monopolizar su gestión, sino que será lo que quieran sus asociados que sea. Por tanto, en principio deseamos que sea una realidad abierta a todos los ciudadanos que quieran participar en la búsqueda de soluciones para los problemas que nos aquejan. Pero, de una forma concreta, esto se llevará a cabo en la práctica creando grupos de urbanismo, enseñanza, precios, sanidad y cultura que analicen la situación de la zona en cada aspecto para

buscar luego las soluciones adecuadas a los problemas existentes.

—¿Quién coordina todos estos trabajos?

—Hemos creado una Junta Rectora compuesta por diez socios fundadores. Pero es de forma provisional y porque ha sido necesario a efectos oficiales. No obstante, cuando el número de asociados sea mayor, se celebrará una Asamblea Constituyente y cesará esta Junta Rectora provisional, eligiendo los socios a la Directiva de la Asociación.

Talavera —y LA VOZ lo ha dicho muchas veces— es una ciudad especialmente monstruosa en el aspecto urbanístico. La prensa nacional también se ocupó en algunas ocasiones del problema. Falta, además, parques y jardines; faltan puestos escolares... Y cuenta, cada día que pasa, con más problemas. Alguros son fruto de una falta de planificación adecuada al progreso experimentado. Otros, como la especulación del suelo, son la inevitable consecuencia de una situación general del país, mantenida mucho tiempo y que sigue todavía, en la que han sido más importantes los intereses particulares (en muchos casos) que los de toda la comunidad. ¿Habrían ocurrido muchas de las auténticas barbaridades que se han llevado a cabo en nuestra ciudad si desde hace tiempo funcionasen en ella asociaciones como ésta que ahora surge, con fuerza y razones suficientes como para frenar todo tipo de abusos, a cualquier nivel? Tal vez, aunque no siempre, muchos de esos "casos" se hubiesen podido evitar.

De momento, y con el objetivo de buscar soluciones a los problemas de una amplia zona de la ciudad, surge esta primera Asociación de Vecinos Zona Instituto. Abarca la parte comprendida entre el paseo de la Estación, avenida de Pío XII, avenida de Toledo y carretera de Madrid. Es la primera, y puede servir de ejemplo a imitar. Todos los interesados pueden contactar con alguno de sus socios en la calle Ruiz de Luna, núm. 10, segundo izquierda, los lunes, miércoles y viernes, de 8 a 10 de la noche. Allí les informarán de todo lo relacionado con esta Asociación que, en principio, cuenta con nuestra bienvenida por las posibilidades que puede suponer para la ciudad. Y esperamos que las pueda cumplir.

Agustín YANEL

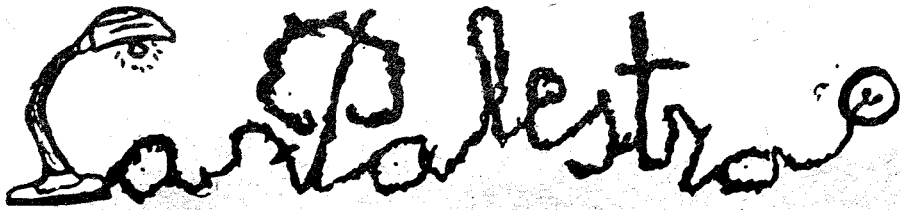

CINE FORUM: AHORA ORGANIZACION

—Renqueante y demasiado espaciado, el cine-forum de nuestra ciudad hace ya algunas semanas que ha reiniciado su andadura. Tras el largo paréntesis y las continuas peticiones en torno a su resurgimiento, el simple hecho de su presencia en nuestro panorama cultural es algo destacable. ¡Por fin!

—Sin embargo, las primeras sesiones de esta nueva etapa han adolecido de una serie de deficiencias que es preciso corregir cuanto antes. No basta el mero hecho de sacar a la calle unos carteles anunciadores y proyectar luego un film en una sala. Para que una empresa cultural de este tipo sea verdaderamente efectiva y cumpla con los objetivos que se le suponen, son precisos otros muchos factores, resumibles en una sola palabra: organización.

—Quizás el salón de actos de la Casa de la Cultura no sea el lugar más apropiado para realizar las proyecciones. Y esto, no porque la actividad cinematográfica deba ser ajena a otras manifestaciones que allí se producen. Es cierto y comprobable que el citado centro está bastante mal trazado y peor construido. Concretamente, su salón de actos no reúne las condiciones más deseables para representar teatro y mucho menos para proyectar cine.

—Además, se han venido observando fallos en los medios técnicos y falta de calidad en las copias proyectadas. Como de aquella máquina de 35 mm. que inicialmente le fuera concedida a nuestro centro cultural nunca más se supo (y parece que hay perspectivas de que la obligada ignorancia continúe), ¿por qué no contratar alguna de las salas que actualmente se encierran inactivas en nuestra ciudad para realizar las proyecciones? Creo que el pequeño desembolso económico que esto supondría se vería suficientemente compensado por las mejoras que se derivarían de tal hecho: mayor calidad, mayor capacidad de público, etc...

CREAR AMBIENTE

—Por otro lado, también me parece que la programación de películas debe organizarse de forma que presente una coherencia mínima. Salvo imprevistos, es necesaria una programación sólida, interesante, meditada y hecha con tiempo. Quizás el tradicional sistema de "ciclos" (que ya, en cierta medida, parece observarse, al proyectar películas de un solo autor) resultara, al menos inicialmente, el más válido para dar una visión conjunta, bien sobre un tema, bien sobre un autor o sobre una corriente; y creo que así se potenciarían las posibilidades didácticas que este medio de expresión tiene.

—También me parece deseable la edición de pequeños panfletos, cuya tirada puede hacerse módicamente a ciclostyl o multicopista, en los que se ofrezca al público un breve encuadramiento de la obra proyectada, filmografía de su autor, juicios críticos emitidos sobre ella, características más destacables... La presentación de ciertas películas por personas especializadas en la materia tampoco estaría de más. Creo que todas estas cosas, completamente al uso en estos casos, despertarían más la atención de nuestros conciudadanos, espectadores en potencia, y facilitarían la creación de ese ambiente que es necesario para que tras el "cine" pueda producirse el "forum" como diálogo enriquecedor y expresión de puntos de vista.

—El hecho de poner en marcha un cine-forum no debe responder únicamente al interés por acallar unas quejas plenamente justificadas. Se trata de que, si de verdad en las esferas oficiales se cree en la necesidad de ciertas cosas por sí mismas, se demuestre con hechos. A mi entender, como al de Perogrullo, las cosas hay que intentar hacerlas bien o de lo contrario, es mejor estarse quietos. En ocasiones, antes que los remiendos advenedizos se necesitan trajes nuevos. Y por supuesto: sastres que los confeccionen.

A.J. RAMOS

¿Quién es "MAIGO"?

Es María Amparo Inmaculada González Pérez, pero su nombre artístico es "Maigo", y es debido a las iniciales de su nombre y propio.

Nació el día 1 de noviembre de 1.960, en Talavera de la Reina.

Empezó su carrera artística en 1.974 cantando en el Instituto "Padre Juan de Mariana" de esta ciudad, donde se destacó como canta-autora y logró gran éxito con una canción llamada "La estrella de David", fue acompañada a la guitarra por José Luis Viñas, guitarrista, y en este mismo año se presentó con el Duo Rumbas, con unas canciones rumbas, suyas también.

En 1.975 actuó en Torrijos, en un festival benéfico en donde obtuvo el segundo premio.

Actuará el día 21 de enero, a las 8 de la tarde en el salón-teatro de esta Casa Municipal de la Cultura.

CUPON PRO-CIEGOS

Día	Número
3	387
4	805
5	958
7	173
8	941
10	497
11	321
12	606
13	729
14	436
15	788

AMANECE EN LA...

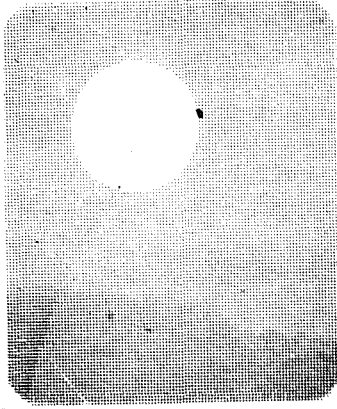

NUEVA CASTILLA LA NUEVA

Amanecer es...

Entrar en el futuro. Entrar aportando nuevos bríos a la experiencia y a la tradición.

El amanecer de una región es la unión firme de los pueblos y los hombres que la integran, para emprender solidariamente la mejora de nuestro hoy y progresar en un mañana más abierto, más dinámico, más próspero.

La Caja de Ahorros de Madrid, Toledo y Ciudad Real abandera el nuevo amanecer de nuestra Castilla. Su potencial humano, técnico y financiero están puestos al servicio de la región.



**CAJA DE AHORROS DE MADRID
en Toledo y Ciudad Real**



"Haciendo región"



3-0. El S. Prudencio vapuleó al Seseña

Antes de comenzar el encuentro, realizó el saque de honor el jugador Paco, del San Prudencio, que se recupera de su operación de menisco, tras la lesión sufrida, tiempo atrás. El público, tributó una larga ovación al pundonoso jugador prudentista.

El partido fue muy bonito y muy entretenido, con ambiciones de juego por ambos bandos, pero muy especialmente por el "Sampru", que movido de forma excepcional por su capitán, Enrique, creemos que llegó a cuajar uno de los mejores encuentros de la temporada hasta el momento.

Los talaveranos trenzaron buenas combinaciones, lucharon a tope y se apoyaron los hombres y las líneas en una constante acción de fútbol asociación, que supo calar en los seguidores, quienes hubieron de aplaudir contentos por ello.

El resultado fue justo totalmente, aunque los contrarios del Seseña-Nuevo pusieran todo en el encuentro, logrando embellecer la lucha con su tesón y sus buenos modos deportivos.

El primer gol se conseguía por medio de Enrique, al sacar una falta Bonilla y cuando transcurría el minuto 27 de la primera parte.

El segundo gol llegó en el minuto 15 de la segunda mitad, y fue su autor Bonilla, rematando una bonita jugada de Justo por la derecha; Bonilla tocó solo frente al marco, y con habilidad, para lograr el tanto.

En el minuto 28, también de la segunda parte, Enrique otra vez, y también tras colada espléndida de Justo por la derecha, recibía un pase corto en paralelo de Moya, y enviaba con fuerza el balón al travesaño, para recoger él mismo el rebote y mandarlo a la red.

Hubo más ocasiones de gol, pero el tanteo ya reflejaba lo habido en el campo, y bastaba en la matinal del Prado, que había seguido numeroso público animando a los azules del "Sampru", justo vencedor.

El árbitro, Sr. Zapatera-Maroto, muy bien, fue aplaudido al finalizar el encuentro.

Alineaciones: C.D. SAN PRUDENCIO.— José Manuel; Pato, Dioni, Miguel; Boby, Brasero; Bonilla, Pepe, Pino, Moya, Enrique, Teodoro (Justo).

C.D. SESEÑA-NUEVO.— José; Hita, Pablo II, José II; Florencio, Benito; Pablo, Alfonso, Bro, José-Luis, Albarrán.

MARCADOR

Regional Preferente

5-2. El Talavera amateur perdió con el Urbis

Treinta minutos del primer tiempo dieron con el Talavera Amateur en la lona.

A los nueve minutos, Arteaga, de cabeza, dio el primer aviso. Saque de falta y remate a red. Diez minutos más tarde consiguió marcar Arteaga, y cuando corría el minuto veinticuatro Francisco colocó el tres a cero en el marcador.

Se llegó al final del primer tiempo con un tres a uno. El gol de Talavera lo consiguió Bravo al transformar un penalty.

Dos goles de Herrero en la segunda mitad completaron la suma del Urbis. Acortó distancias Villarroel en un pase de Bravo.

Alineaciones.— URBIS: Muñoz; Calleja, Hinojosa, Alonso (Benito); Matesanz, Francisco; Paco, Porras (Pablo), Arteaga, Bayod y Herrero.

TALAVERA.— Cantalejo; Félix, Arrigote, Matías; Villarroel, Machín; Bravo, Juan Manuel, Julio, Tito (Pedro Pablo) y Tomás (Mariano).

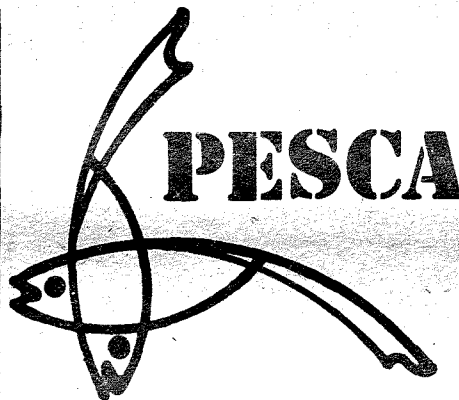

Buenas perspectivas de pesca se presentan en el año 77, dado que las aguas caídas han limpiado ríos y charcas, y han purificado los pantanos como Rosarito, Valdecañas, Castrejón y la Portiña, que se encuentra llegando a su nivel total, y lo que es mejor, toda fuente o manantiales se encuentran en su máximo desarrollo.

Las sociedades de pesca deportiva talaveranas se encuentran como si dijéramos en período de vacaciones, en cuanto a salidas sociales u oficiales, deseosas ya muchos de que los niveles se acoplen para poder hacer con alegría pesqueril sus salidas, con la ilusión de capturas que se prevén buenas en este año que empezamos.

LA AFICION SE ENCUENTRA DE LUTO

Por el fallecimiento de un deportista nato que dejó honda huella entre todos los aficionados. Se trata del conocido deportista Fernando Gómez Sánchez, que falleció el día 12 del corriente y a cuyo sepelio acudieron todos aquéllos que les llegó tan triste noticia, con amor y con hondo pesar, por la pérdida de este caballero de la caña.

Las sociedades de pescadores talaveranos, Cazadores y Pescadores y Cañistas del Tajo, según rumores, le harán a tan entrañable amigo desaparecido un concurso-homenaje, para hacer así una aportación económica que será entregada a su desconsolada esposa e hijos, que son seis de 2 a 14 años.

Ejemplo de solidaridad y calor social, humano y deportivo el que la afición de la caña viene mostrando a todos aquellos socios y amigos que Dios llama a su lado.

AKILES



Peña Real Madrid

Excursión a Madrid, el día 30 de enero, para presenciar el partido: Real Madrid-Barcelona. Salida el día 30 a las 9 de la mañana. Regreso, una hora después del encuentro.

Inscripciones para socios, en el local social, los días 20, 21 y 22 de 8,30 a 9,30 de la noche.

Precio del viaje con entrada de pie: 450 pesetas.

FUTBOL COMARCAL

TORRICO 7, BELVIS 2

Partido reñido entre los dos colistas del grupo. El Torrico, equipo correoso, se ha mostrado netamente superior a su contrincante. El aplastante resultado de siete goles a dos no deja lugar a dudas.

LAGARTERA 7, NAVALCÁN 0

Siete puntos hay de diferencia en la clasificación entre el Lagartera y el Navalcán, y siete han sido los goles, uno por cada punto de más, que han rubricado la superioridad de Lagartera en una tarde plena de aciertos.

TALAVERA LA N.-GUDIEL 3, ALCAUDETE 0

El líder del grupo venció al Alcaudete en un partido lleno de lucidez y buen juego. Nuestros corresponsales no nos han comunicado particulares incidencias a destacar, por lo que se supone que no hubo incidentes.

CALERA 0, OROPESA 0

Empate a cero en el marcador entre el Calera, que jugaba en su propio terreno, y el Oropesa. A juzgar por el resultado del encuentro, el partido debió estar muy nivelado y las delanteras no muy acertadas en el remate. Buen resultado para el Oropesa que se apunta un positivo, nada menos que en el campo de uno de los equipos punteros del grupo.

PUENTEÑO 0, ALBERCHE 0

La cabeza de grupo anda muy discutida. Los seis primeros equipos se llevan tan sólo tres puntos de diferencia. El Puenteño ocupa actualmente el segundo puesto. El Alberche con un punto menos el sexto. El partido del domingo ha vuelto a demostrar lo niveladas que están las fuerzas entre los seis primeros equipos del tercer grupo de Adheridos.

PARADOR 2, GAMONAL 2

Resultado lógico en las quinielas. Tan sólo dos puntos separan al Gamonal del Parador, equipo que parece haberse abocado a los empates. Los de Gamonal que empezaron la liga con muchas pretensiones y buen juego, parece que se están quedando un poco rezagados.

CLASIFICACION GENERAL

Talavera N.-Gudiel	17
Puenteño	15
Calera	15
Lagartera	14
Velada	14
Alberche	14
Alcaudete	10
Oropesa	10
Gamonal	10
Parador	8
Navalcán	7
Torrico	5
Belvis	5

CAMPEONATO LOCAL DE FUTBOL



Equipo Bioter-Biona que participa en el citado Campeonato. (Foto Rodríguez).

OPTICA - RELOJERIA SUIZA

(COLEGIADO)

Nuestra instalación de aparatos de tecnología garantiza a los Señores Oculistas todos nuestros trabajos.

San Francisco, 24. - Telf. 80 17 93

Talavera de la Reina

ALQUILO-PISO

Amueblado, 4 habitaciones, comedor, cocina, 2 cuartos de aseo, calefacción central, en Carretera San Román, 11. Razón: en portería.

ALQUILO PISO AMUEBLADO

Banderas de Castilla, 53, séptimo C. Razón: En la casa. Primero B. Teléfono: 68, de Alcaudete de la Jara.

0-0. Resultado justo, y... -al final, esperanza

LA LEONESA MOSTRO SU CALIDAD FRENTE A UN GRAN TALAVERA

Fue un partido de poder a poder con un fútbol duro, vibrante, rápido y jugado a tope por los dos conjuntos. Por eso manifestamos en el antetítulo nuestra esperanza. Porque este Talavera que ha luchado con un líder sin desmerecer de él, nos ha demostrado que ya ha empezado a salir del profundo bache en que se encontraba. Que vuelven la moral y la confianza a sus filas y que con ellas vuelve el juego que parecía haber perdido. Ello es importante, quizá lo que más para confiar en el futuro de nuestro equipo, cuando no ha hecho sino comenzar una larga segunda vuelta que, si la suerte nos acompaña un poco, puede devolver al equipo a un puesto más de acuerdo con su calidad y con lo que de él esperamos todos.

Pero ha habido otra cosa muy importante en la tarde del domingo y esa ha sido la actitud del público que le ha apoyado toda la tarde, que ha aplaudido jugadas, que ha animado en muchas ocasiones y que en estos momentos de "horas bajas" de jugadores y directiva, ha respaldado a todos y ha sabido hacer lo que debe hacerse cuando se está en apuros: prestar su más decidido apoyo y con ello, colaborar a que el Club pueda recuperarse. No ha importado a nadie el punto perdido, con representar mucho por el exceso de negativos que llevamos, porque hemos visto al equipo luchar y superarse ante el más difícil contrario que podía tocarnos tras el grave tropiezo del domingo anterior. Y por eso todos los comentarios, al final, eran elogiosos. Habíamos visto un gran partido, habíamos sido testigos de un esfuerzo de nuestros jugadores para superar a tan fuerte rival, en el cual gastaron todas sus fuerzas y, aunque no habían logrado la victoria, tampoco habían sido derrotados. Por eso, al final, había esperanza en los aficionados. Esperanza en futuros encuentros, en los que se puede alcanzar una mejor calificación para que ellos, los jugadores, y nosotros, los aficionados, podamos estar más satisfechos.

El partido fue de los que hacen afición, porque ambos equipos lucharon a tope por la victoria. La Cultural Leonesa supo hacer honor a su condición de equipo puntero y a fe que no desdijo en ningún momento esta condición. Es un gran conjunto que tiene en Herrero —el jugador que ahora le disputa el Málaga— y en Montes, el alto y limpio jugador, dos auténticos motores capaces de alimentar el juego a cualquier vanguardia. Ellos y Villafañe creaban casi todo el juego de su equipo y eran una firme muralla en el centro contra la que se rompía casi siempre la peligrosidad de los ataques talaveranos, que pocas veces podían llegar al área contraria en buenas condiciones de remate; por otra parte difíciles, porque la defensa leonesa tiene calidad, dureza y seguridad en todas sus acciones. Sin ese valladar, quizá la victoria hubiera sonreído en esta ocasión al Talavera, porque desde el principio su juego tuvo firmeza e ideas claras. No se cayó en el error de defender a ultranza y cerrados, sino que se planteó el partido completamente al

ataque. Marcando a los hombres peligrosos estrechamente, pues en la primera parte especialmente tuvimos en muchas ocasiones la impresión de que Garrido marcaba a Montes y lanzándose hacia la puerta por medio principalmente de las

puntas Gelo y Espinosa. Pero no tiene suerte el Talavera, y un excelente remate se estrelló en el travesaño mediada esta parte. El gol que pudo ser, no lo fue, y quizá hubiera influido decisivamente en la moral y la confianza de quienes estaban



Una jugada de acoso al marco de la Leonesa.



Un remate al larguero que saldría fuera.



Otro balón estrellado en el larguero. No hubo suerte. (Fotos Rodríguez).



Apuros ante la meta de Javi.

jugando con ellas a tope. Después fue la Leonesa la que tuvo idéntica oportunidad, y en un tiro muy esquinado, el balón lo devolvió el poste y un segundo remate a dos metros del marco se fue alto por encima de éste. Emoción constante, dureza en ambos conjuntos —sin mala intención ni acciones reprobables— y lucha sin cuartel. Parece increíble que el fuerte tren no agotara a todos los jugadores, pero así fue, porque hasta el final de esta primera mitad no cedió ninguno de los contendientes en su esfuerzo.

En la segunda parte sigue la lucha cerrada y emocionante. Y en los primeros minutos se impone la Leonesa, que realiza varias jugadas de auténtico peligro y marca un tanto que es anulado por indicación del linier que mantiene el banderín en alto, por fuera de juego. Entonces, a los 12 minutos, la Leonesa cambia a Colás, extremo izquierda, por Calcote. Tres minutos después entra Moreno sustituyendo a Lelio que se muestra un poco lento, quizá agotado por el fuerte tren. El cambio se nota enseguida, porque el Talavera, con Moreno de refresco y con ansia de balón, da la vuelta al partido y empieza a dominar insistentemente. El único problema son los contraataques de los visitantes, muy rápidos, que crean bastante peligro. Pero esta vez la defensa talaverana, con un Carlos de cierre, totalmente recuperado y en forma, y con el apoyo de Delio en una de sus grandes y corajudas actuaciones, casi se bastan para desbaratar estos contraataques.

El Talavera está necesitando otra sustitución: la del debutante Monchi, que había jugado un excelente primer tiempo, pero que, agotado por no estar sin duda a punto, había bajado mucho en rendimiento. Y la sustitución se produce a los 25 minutos, entrando Monescillo en su lugar. Queda ahora un Talavera compacto y luchador, que ataca sin desmayo y busca la victoria. Y que defiende con coraje y eficacia. La Leonesa tampoco se rinde ni disminuye su esfuerzo. Y el espectáculo, con la incertidumbre del resultado, ya que con toda probabilidad un gol de cualquiera de los equipos hubiera significado su victoria, resulta tremendamente emocionante. Otro buen remate de la delantera talaverana pega en el travesaño y va fuera. La presión no se disminuye ni el peligro de los contraataques blancos cede. Y en uno de ellos, el lateral Chiqui se interna hasta el banderín y

mete un centro que es rematado de cabeza en falta y llega a las mallas, pero es anulado por la clara indicación del linier, mejor situado que el árbitro para ver la jugada. Siguen el juego y la dura y porfiada pugna, sin que ninguno de los equipos logre imponerse al otro. Y al fin termina el partido con el empate a cero goles que figuraba al empezar. Resultado justo, porque ninguno de los dos equipos merecía salir del terreno de juego derrotado y las oportunidades de gol que tuvieron ambos fueron idénticas.

Ya hemos hablado de la Leonesa y de su gran juego, que nos hace pensar en que el puesto que ocupa es totalmente justo y merecido. Es un equipo muy igual, en el que es difícil señalar destacados, aunque, al menos en este partido, las líneas de cobertura fueron muy superiores al ataque. Como ya hemos dicho, Montes, Herrero, Villafañe y los tres defensas, fueron los más destacados.

Por el Talavera todos merecen pláemes por su entusiasmo y entrega, en un partido que era muy difícil y tenía mucho que jugar. Destacados, muchos. Y como es muy aventurado calibrar exactamente los méritos de unos y otros, empecemos por ejemplo por Carlos, segurísimo, valiente y oportuno en su labor de cierre. Le vimos con facultades y con confianza, lo que le ayudó a triunfar. Delio fue el recio valladar de sus grandes tardes, en una actuación agotadora y valiente hasta la extenuación. Muy bien Espinosa, ya también recuperado de su lesión, destacando su primera parte. Muy bien Casquero y Merino, el primero en su característica sobriedad y eficacia, y el segundo defendiendo bien y atacando con habilidad y peligro por la banda. Gelo también fue de los más destacados y de los que más luchó, creando peligro en su labor de punta, pero no muy bien apoyado, porque Garrido se retrasa excesivamente y no llega muchas veces a tiempo. El debutante Monchi cumplió bien en la primera mitad. Apreciamos en él a un jugador peleón y que puede ser muy útil en cuanto esté debidamente preparado. En la segunda parte se agotó y fue sustituido por Monescillo que cumplió en los veinte minutos jugados. Brilló el juego de Moreno en la segunda parte, cuando sustituyó a Lelio. Creo que Moreno merece que se le den algunas oportunidades, dando descanso a algún jugador de los que acusan quizá el peso de los partidos y no rinden lo que en ellos es habitual. En conjunto, pues, aplausos para todos, porque todos lucharon al máximo. Que ese ánimo no decaiga y creo que pronto podremos todos sentirnos más satisfechos.

Arbitró el Colegiado Sr. Riera, del Colegio Balear, bien en general, en un partido menos fácil de lo que parecía, porque pese a la nobleza de ambos equipos, se jugó con excesivo ardor. Y logró que todo transcurriera por cauces normales. Lo que es bastante para calificar su labor de buena.

Alineaciones: CULTURAL LEONESA.— Javi; Chiqui, Santibáñez, Arrieta; Herrero, Montes; Rafa, Villafañe, Errandonea, Ríos, Colás. Calcote por Colás en la segunda parte.

TALAVERA.— Del Moral; Casquero, Delio, Carlos; Merino, Monchi; Lelio, Angelín, Espinosa, Garrido, Gelo. En la segunda parte Moreno por Lelio y Monescillo por Monchi.

ELMART

ALQUILO

apartamento amueblado. Teléfono 80 06 80.

MOTO-SPORT

Juan J. Bermudez Rioja

LA CASA DE CONFIANZA DEL MOTORISTA

PROMOCION

PRENDAS DEPORTIVAS
(a precios de Fábrica)

CASCOS

AGV - CLIMAX - NOLAN

BEL'S - ALEU

TRAJES - BOTAS - GAFAS

MOTOCICLETAS

CARRETERA - MONTAÑA - TT

DUCATI

MONTESA

SANGLAS

OSSA

CICLOMOTORES

Sin carnet
ni matrícula

con 4, 5 y 6 velocidades

Puch - Ducati - Montesa - Peugeot - Lambretta
(PUMA - CROS-5V)

RECAMBIOS ORIGINALES

para todas las marcas

VEA LOS NUEVOS MODELOS **MONTESA** Enduro
75-125-250

PUCH

Sólo la calidad tiene futuro

MOTO-SPORT

Joaquina Santander, 5.

Telf. 801757 - 802686

TALAVERA

c/ Venancio González, 13.

Teléfono 22 56 07

TOLEDO

CASSETAS

El empate fue un resultado que como tal, no era bueno, pero en la situación del Talavera, todo el mundo consideraba que el empate prácticamente podía considerarse como resultado satisfactorio, dado que, cuando menos, el equipo había luchado y había logrado mantener con un conjunto muy calificado, un claro codo a codo del que, sin hiperbolizar, puede decirse que podía haber salido vencedor.

Puede que, en resumen, el empate fuera justo y lo menos malo del partido, dentro de las circunstancias ya sabidas y comentadas.

La caseta visitante, nos facilita la entrevista con Manolín:

"He visto el partido ganado. Ocorre que se ha empatado...Y es suficiente".

Le decimos a Manolín que el Talavera está atravesando un tremendo bache, como suponemos conoce y le preguntamos cómo ha encontrado a este equipo.

"Yo no le he encontrado tan mal. Han trabajado mucho, han luchado honradamente y lo que ocurre es que en la segunda parte les hemos superado, y considero que en los tantos anulados, uno ha sido válido. El linier ha dicho que no, y su opinión ha prevalecido sobre la autoridad del árbitro. Esto es lo que ha hecho que el partido haya quedado en empate".

—¿Qué destacaría usted del encuentro, si es que considera que hay algo que destacar?

—El ambiente ha sido bueno y además muy correcto; el público se ha portado bien con nosotros y no tenemos nada que decir contra los aficionados; en cuanto a los jugadores, han luchado a tope, como también nosotros hemos hecho. Ha sido un partido de tú a tú, con esfuerzo, aunque creo que nosotros hemos metido dos goles.

Le decimos que La Cultural no puede quejarse con un empate en El Prado.

—No, los que no se pueden quejar son ustedes que se han encontrado con un punto. Si fuera al revés, la risa iría por barrios... Si usted es sincero y está conmigo (dígame), diga si es así o no.

Nuestra contestación es recordarle los tres remates junto al larguero y los dos balones estrellados en el travesaño. Se inquieta un poco Manolín; no quiere admitir como buena nuestra argumentación y profetiza que otro día le ocurrirá al Talavera y no nos gustará. Asentimos, aunque le recordamos con fuerza que el Talavera tiene ya, desgraciadamente, sobre sí el peso de muchos errores arbitrarios, como para esperar alguno más. Terminamos siendo sinceros como nos pide Manolín y le decimos que, el primero fue claro fuera de juego, y que en el segundo, cuando el gol se produjo, ya llevaba bastante tiempo el linier con la bandera en alto... Pasamos a pedirle opinión final y Manolín nos dice:

—Tengo que decir que la afición talaverana ha estado fenomenal. Ha estado todo el tiempo con su equipo a pesar de las dificultades que ha tenido, y es digno de admirar en un equipo que, además, tiene problemas de clasificación, y hay que ver que, efectivamente, la afición es correctísima y muy a tono con el equipo".

Sr. GUTIERREZ BALLESTEROS.— Vicepresidente de la Cultural y Deportiva Leonesa:

—El partido ha sido jugado de tú a tú. Al Talavera le he encontrado muy fuerte y con muchas ganas y, la verdad, no me explico cómo está donde está; lo que ha demostrado hoy es ser un equipo que tenía que estar bastante más alto.

El Vicepresidente del equipo visitante siguió diciendo así: "Mi opinión particular es que el Talavera, ha de subir muchos puestos, porque le he encontrado muy fuerte. Aparte de que jugó muy bien el balón, me ha llamado la atención la fuerza y la entrega de todos sus jugadores".

Finalmente queremos saber algo de la estancia en Talavera de su equipo.

—La afición es estupenda. A nosotros nos han tratado formidablemente; ya en otras ocasiones ha sucedido lo mismo y realmente estoy satisfecho, por lo que deseo agradecerlo muy sinceramente.

MONTERO APARICIO, de Radio "La Voz de León".— "Cuando se está radiando, uno sólo ve los movimientos de la pelota. En términos generales creo que no

ha sido un buen partido; me ha gustado el Talavera porque ha luchado de principio a fin, esto sabiéndose ante un rival potente, en teoría, y creo que un poco también en la práctica; aunque la Cultural, honradamente creo que debía haberse llevado los dos puntos. A mi entender, en el primer gol anulado, tengo dudas. Posiblemente sí existió fuera de juego; ahora, en el segundo, me parece que fue el típico pase de la muerte. Un balón que viene desde atrás, que cabecea perfectamente Errandonea; que el árbitro en principio admite como gol, y también hay que decir desde luego que el banderín había levantado desde un principio su bandera y mantenía esta en alto, por lo que el árbitro hubo de consultar y anuló: es muy subjetivo el decir si fue o no fue gol por lo tanto, aunque con toda clase de reservas, me permita opinar que creí ver gol válido".

No obstante, insistimos para que Montero Aparicio aclare esta anulación, sobre todo por el hecho recordado por nosotros de su propia transmisión por "La Voz de León":

—Sí, desde luego sí vi que desde el principio el banderín mantuvo la banderita en alto. Además lo estaba yo narrando, y cuando cantaba el gol veía cómo empezaban a protestar los jugadores locales, y me percaté de que estaban indicando al árbitro el juez de línea que seguía con la bandera alzada. Eso sí puedo certificarlo. Ahora, también pudo equivocarse el linier, como me puedo equivocar yo...

"Me parece impropio del Talavera el que esté en la situación que está con el equipo y el juego que tiene. A juzgar por lo que le hemos visto en León y por este partido (también recuerdo que nos eliminó de la Copa de España el año anterior) es un conjunto que da bastante guerra y que debe ocupar mejor posición". "El público debería estar muy contento con el equipo, del que puedo decir que posiblemente de no haber sido hoy la Cultural, los dos puntos quizá se hubieran quedado en casa".

SRTA. CAMINO, del "Diario de León": "A pesar de que los empates parecen ser resultado de un partido aburrido, creo que en esta ocasión no ha sido así. El partido ha sido muy entretenido, han luchado mucho ambos (creo que fue superior la Leonesa) y en fin me ha gustado mucho el que haya disfrutado todo el mundo".

La periodista leonesa lleva una camisa a rayas blancas y azules, como las del Talavera; sonrío ante nuestra pregunta al fijarnos y festeja la coincidencia: "No sabía los colores talaveranos. Me puse esta camisa sin darme cuenta de ello, aunque en caso de haber ido la cosa mal... de algo me habría valido".

Termina la Srta. Camino diciendo que ha visto un número de aficionados en el campo muy grande; que la acogida de Talavera, en todos los aspectos ha sido espléndida, y que todo ello, lo dirá en su diario, resaltando el calor de los aplausos de este público que le ha parecido más "caliente" que el de León, y un gran animador por supuesto.

LAS ALINEACIONES LAS HACE TOTH, Y NADIE MAS

La caseta local muestra cierta consternación. Aunque haya una cierta resignación y una indudable alegría en cuanto a lo que puede considerarse la recuperación del equipo.

El primero en asomar a la puerta de vestuarios es Garrido. A él le preguntamos sobre sus dificultades en el campo y en el juego, y la falta de goles suyos que el aficionado viene observando: "Sí, es cierto. No está saliendo la cosa como yo pensaba. Ni a mí particularmente, ni al equipo".

—¿En cuanto al gol, Garrido...?

—No sé. Son quizá circunstancias del fútbol; el gol para mí es un noventa por ciento, el diez por ciento que queda es situación y olfato de gol del jugador. Realmente no sé. No sé que ocurre".

—¿Está contento esta tarde?

—Contento porque hemos luchado todos y se ha sacado adelante un partido que era muy difícil. Descontento en cuanto al resultado del empate, claro".

JOSE TOTH.— Preparador del equipo

talaverano: "Sí, también descontento con el resultado y muy contento con el rendimiento del equipo esta tarde".

Le decimos que confiábamos plenamente en su trabajo y en su fe, y por ello en que los chicos, el equipo, también habría de responder a esa línea honrada de trabajo.

—Tenemos muchísimos negativos, pero ello, ahora, hace que no haya nervios. Ya que, estamos tan abajo, que no tenemos por qué tenerlos. Ahora con tranquilidad y vaciándose físicamente, podemos hacer algo. Me he referido a los nervios porque ellos han sido los culpables de coger tanto negativo. Creo que ya podremos hacer otra cosa, que el bache va pasado y que podremos empezar a quitar esos negativos.

Manolín está descontento —le decimos— por la anulación de dos goles. ¿Usted no lo está por esos balones que fueron al poste o le lamieron y no entraron?

—Desde luego que sí. Pero ocurre que estoy tan acostumbrado a sufrir que ya si me dan un puñetazo más no me hacen daño. Después de aguantar lo del Atlético Madrileño, creo que lo de hoy ya no tiene nombre. El, desde luego, ha sufrido el golpe más grande, y es indudable que se siente; él desde su situación; yo desde la mía. Yo podría también decir que el árbitro, nada más salir del córner la pelota pitó dos o tres veces falta, cuando faltaban más de seis metros del suelo a la pelota, para que ésta llegara abajo, y sin embargo nada voy a decir".

—¿La afición, algunas palabras finales?

—Qué duda cabe que a cada uno de nosotros, profesionales, nos gustaría ir más arriba. Quisiera tranquilizar a nuestra afición. Y quisiera aprovechar aquí, para decir que mientras Jose Toth sea entrenador del Talavera, es José Toth el que hace las alineaciones y el que ordena la táctica en el campo. Esto lo digo por el periodista que el anterior domingo escribía que no fui yo, o ponía en duda el que yo hiciera las alineaciones. Acepto que salí a jugar a la defensiva, acepto el porcentaje que me corresponda de haber, quizá, perdido el partido. Pero por lo menos que esté seguro este señor que lo que hago semanalmente es para hacer el mejor partido y conseguir lo mejor posible para el Talavera. En cuanto a lo demás, diré que las salidas que tenemos ahora, cinco a Madrid, son posiblemente a partir del próximo domingo buenas ocasiones. Diez puntos que yo no digo que nos los vamos a traer. Serían diez positivos que sería demasiado; y no sería ver las cosas con realismo, pero sí digo que de esos diez puntos a jugar, sí podríamos a lo mejor quitar unos cuatro o cinco negativos y, lógicamente todavía, otra salida como la del campo de Touring, campo seco, donde posiblemente pudiera hacerse algo. Lo que en definitiva deseo manifestar a la afición es que no nos rendimos ni mucho menos, que quedan bastantes partidos, y que si él (el público) apoya y sigue apo-

yando como hoy ha apoyado, yo creo que los partidos en casa, no hay duda de que se perderán menos. La reacción de hoy del equipo la necesitaba mucho, porque parecía que no era capaz de hacerlo y hoy hemos visto que sí.

Seguimos deseando a Toth que la suerte vaya poniendo en orden su cuadro de jugadores y esperando que las soluciones de los problemas vayan cada vez con más claridad hacia la meta esperada.

QUIQUE

Campeonato de Liga Tercera División

Grupo Segundo

Resultados del día 16:

- TALAVERA 0, C. Leonesa 0.
- Zamora 1, Caláhorra 0.
- Osasuna 3, Carabanchel 0.
- Palencia 1, Torrejón 1.
- Moscardó 0, Real Unión 1.
- Tudelano 1, Lagún Onak 1.
- Pegaso 5, Mirandés 0.
- Ponferradina 2, San Sebastián 1.
- At. Madrileño 2, Touring 1.
- Logroñés 1, Castilla 0.

Clasificación General

	J	G	E	P	GF.	GC.	Pts.
At. Madrid	20	11	6	3	33	12	28+ 8
Osasuna	20	12	4	4	35	13	28+ 6
Pegaso	20	12	3	5	41	21	27+ 5
Leonesa	20	12	3	5	37	17	27+ 9
Castilla	20	11	3	6	40	21	25+ 5
Real Unión	20	10	5	5	30	29	25+ 7
Mirandés	20	10	4	6	33	21	24+ 4
Palencia	20	8	7	5	22	20	23+ 1
Tudelano	20	9	5	6	24	22	23+ 1
Ponferrad.	20	8	4	8	26	36	20- 2
Zamora	20	9	1	10	23	33	19- 3
Moscardó	20	6	6	8	19	22	18- 4
Logroñés	20	5	7	8	17	21	17- 3
Carabanchel	20	8	1	11	27	33	17- 1
Torrejón	20	5	6	9	20	30	16- 4
S.Sebastián	20	6	3	11	21	29	15- 1
TALAVERA	20	4	6	10	21	39	14- 8
Caláhorra	20	3	7	10	17	26	13- 7
Lagún Onak	20	3	6	11	21	35	12- 6
Touring	20	2	5	13	17	39	9- 9

SE PRECISA
ENCARGADO
con carnet de conducir para Finca agrícola ganadera en la provincia de Toledo. Escribir apartado 3237 MADRID

Trofeo Cervezas San Miguel

AL JUGADOR MAS REGULAR DEL TALAVERA C. F.

Puntos otorgados en el partido Talavera-Leonesa: Carlos 3, Delio 2, Casquero 1, Merino 1, Gelo 1, Moreno 1, Espinosa 1.	
	Casquero 15
	Iglesias 15
	Delio 14
	Garrido 11
	Angelín 11
	Merino 11
	Carlos 8
	Gelo 7
	Moreno 7
	Monescillo 5
	Llorca 3
	Lage 3

CLASIFICACION

	Puntos
Lelio	20
Del Moral	20
Espinosa	20
Ferrer	18
César	17

OPTICA POLY
RELOJERIA--JOYERIA
Tenemos personal especializado para hacerle su gafa graduada con toda rapidez.
Confíenos su receta.
San Francisco, 7. TALAVERA

SU FONTANERO DE URGENCIA:
Julio SERVICIO PERMANENTE
Llame a cualquier hora al
Teléfono 80 46 78 TALAVERA

Nuevas Galerías, S. A.

Grandes Rebajas de ENERO
de artículos de ALTA CALIDAD
a partir del día 7 de ENERO. Vean escaparates

Abrigos, Gabardinas y Trenkas de Señora, Caballero, Niño y Niña de 490, 590, 690, 790, 890 y 990 pesetas. Todos son de alta calidad.

Pantalones de Señora, Caballero y Cadete, desde 99, 199, 390 y 590 pesetas. Todos son de alta calidad.

Sueters Nikys de Señora y Caballero, Niño y Niña, desde 99, 150, 190 y 250 pesetas. SON DE CALIDAD.

Cortes de Vestidos, Fantasía y Punto, desde 99, 150, 190, 290, 400 y 490 pesetas, todos de las **Rebajas de Nuevas Galerías, S. A.** que son únicas

Camisas desde 190, 290, 390 y 490 Pesetas

Mantelerías, Colchas, Colchones, Sábanas y Miles de Mantas de todas clases y tamaños a precios de interés.

Para orientación, vean los artículos y precios en escaparates.

No son artículos de saldos, son comprados baratos para venderlos a precios baratos.

GRANDES OPORTUNIDADES DE
NUEVAS GALERIAS, S. A.
NICANOR FLORES,
TALAVERA DE LA REINA

GOBIERNO CIVIL.-REUNION DE DELEGADOS PROVINCIALES

Subvención de ocho y de cinco millones a los Colegios Madre de la Esperanza y San Prudencio, de Talavera, para obras de ampliación.

Bajo la presidencia del Gobernador Civil de la Provincia y con la asistencia de los Delegados Provinciales, Presidente de la Diputación, Subjefe Provincial del Movimiento y Secretario General del Gobierno Civil, ha tenido lugar en la mañana de ayer la primera reunión informativa correspondiente al año 1.977, en la Sala de Juntas del Gobierno Civil.

Se inició dicha reunión con unas palabras de bienvenida del Gobernador al nuevo Delegado de Educación y Ciencia, don Celestino Sandín, que por primera vez asistía a las mencionadas reuniones de trabajo. A continuación, el Presidente de la Diputación informó a los asistentes sobre la marcha del nuevo hospital psiquiátrico, al cual han sido trasladados los enfermos, estando iniciado su funcionamiento.

El Delegado de Obras Públicas informó de la remisión del proyecto de refuerzo y construcción de compuerta, en el abastecimiento de agua del Torcón, a la Diputación Provincial, que importa un total de 14.150.000 pesetas, cuyas obras está previsto que empiecen en la época estival, al objeto de que las pérdidas de nivel propias de esta temporada permitan el mayor ahorro de agua embalsada.

El Delegado de Agricultura comenzó su intervención comentando las ayudas concedidas a los agricultores afectados por el Miliú y el Pedrisco en 14 términos municipales de la provincia, afectando a 9.517 hectáreas por un importe de 126.773.918 pesetas solicitadas por 1.199 agricultores. Respecto al tema de la sequía, el montante de pesetas, de las que se dispone para subvenciones, ha ascendido a 260.241.400 pesetas, repartiéndose entre 85 términos municipales y afectando a casi 90.000 hectáreas. Comentó también, respecto al decreto sobre fomento de regadíos por iniciativa privada, que habían sido presentadas cerca de medio millar de solicitudes afectando a 7.592 hectáreas, por un importe de 752 millones de pesetas, cantidad que, una vez aprobada y en función de las disponibilidades, será subvencionada por la Caja de Ahorros a un 4,5 por ciento de interés y a un plazo de 10 años.

Asimismo presentó una propuesta de trabajos para empleo comunitario en montes de uso público a cargo de I.C.O.N.A., teniendo como finalidad el combatir el paro agrícola en nueve municipios de la zona sur de la provincia, en los cuales se venían realizando trabajos de repoblación; el sistema de financiación, de casi 12 millones a que asciende el proyecto, sería subvencionado con cargo a los Fondos de Protección al Trabajo, dependiente de la Dirección General de Empleo del Ministerio de Trabajo. Por último dió cuenta de que, debido a las condiciones climatológicas reinantes en los últimos días, no se han podido coger las muestras correspondientes para realizar los análisis de tierras en la zona de Yepes, donde la empresa Asland ha realizado extracción de minerales. En cuanto estén realizados los mencionados análisis, se estudiará la mejor forma de reconvertir la mencionada tierra en zonas productivas.

A continuación el nuevo Delegado de Educación y Ciencia, presentó un pano-

rama general de la situación de su Departamento en la provincia. Comentó que el principal problema es la escolarización que, si bien en muchas zonas es muy alto el índice de la misma, ésta no siempre se da en locales idóneos y adecuados. Al referirse a este problema indicó cómo en Toledo capital, y concretamente en el Polígono, se va a plantear un problema de escolarización, debido precisamente a la gran presión demográfica del mencionado barrio. Está aprobado y próximamente se iniciará la construcción de un colegio de 16 unidades, pero con el que no se puede contar antes de septiembre de 1.978, lo que hace pensar en buscar soluciones inmediatas para el próximo curso, solicitando en su intervención el apoyo del Alcalde de Toledo, quien, en calidad de Subjefe Provincial, estaba presente en la reunión.

Al referirse al tema de la educación especial, indicó cómo el colegio de 29 unidades, puesto en funcionamiento por la Caja de Ahorros y Diputación Provincial, debería ser utilizado al máximo descongestionando así otras aulas actualmente utilizadas para este tipo de enseñanza. Al hablar de la situación en que se encuentran muchos edificios dependientes de su Departamento, indicó que algunos de ellos, sobre todo los que fueron construidos entre los años 58 y 65, época en que los créditos fueron excesivamente cortos, presentan deficiencias notables. En este tema, hizo un llamamiento genérico a través del Señor Gobernador a los distintos municipios, para que ayuden a la conservación y mantenimiento de los mismos.

A continuación presentó una panorámica general de la formación profesional, indicando cómo Talavera de la Reina no está lo suficientemente dotada, prometiendo que, durante su gestión al frente de la Delegación, se fija como meta la consecución de un centro ya programado para dicha localidad, así como otro para Torrijos.

Por último habló del tema del transporte escolar y de los comedores, indicando que estos últimos, en algunos casos por el escaso número de alumnos a que atendían, debería estudiarse su desaparición, mediante la creación de posibles escuelas-hogar.

El Delegado de Hacienda presentó la perspectiva del ejercicio del año anterior, indicando cómo habían variado de una manera general los ingresos, en función de las distintas clases de impuestos. Expuso que la Delegación de Hacienda es deficitaria; también es cierto que grandes empresas ubicadas en nuestra provincia tributan directamente en Madrid, de acuerdo totalmente con la normativa vigente.

El próximo turno correspondió al Delegado de Industria, que únicamente informó a la reunión sobre la solicitud de concesión de una reserva minera para la extracción de yeso en el municipio de Noblejas.

El Delegado de Información y Turismo presentó una breve semblanza de la situación turística, que calificó de normal dentro de la época baja en que nos encontramos. A continuación, informó a los reunidos que por su Departamento había

sido concedida una importante cantidad para la reforma del Camping de Escalona, promovido con intención de evitar los problemas de las acampadas ilegales en la zona del Alberche. Asimismo, informó de una próxima reunión con el Jefe de Sanidad y los alcaldes de las riberas del Alberche, con objeto de evitar los problemas que años pasados se plantearon en dichas localidades, originados por la masiva afluencia de turistas.

Respecto a la Delegación de Obras Públicas, su Delegado informó del plan de actuaciones para 1.977 consistentes en tres apartados. El primero de conservación de carreteras por un total de 120 millones de pesetas, entre obras a realizar por gestión directa y por contrato; un segundo apartado de refuerzo de firmes que abarca una longitud de 54 kilómetros para lo cual se ha asignado un crédito de 80 millones de pesetas y, por último, un tercer plan de transformación de firmes de macadam. La longitud prevista a transformar es de unos 160 kilómetros aproximadamente y el presupuesto supera los 200 millones de pesetas.

El Secretario General del Gobierno Civil informó a la reunión de la reciente aprobación, según Decreto aparecido en el Boletín Oficial, de pensiones para mutilados de guerra pertenecientes al bando republicano. Respecto a este tema, informó que han sido tramitados por el Gobierno y vistos por los tribunales médicos correspondientes, hasta el momento, 1.000 expedientes. Aprovechó para agradecer la colaboración prestada por los servicios médicos de la Diputación Provincial. Asimismo, informó del otorgamiento por parte del Ministerio de la Gobernación de tres subvenciones; una de ellas al Colegio de Nuestra Señora de la Esperanza, de educación especial, situado en Talavera de la Reina, por ocho millones de pesetas; otra subvención también en la ciudad de Talavera para la construcción del asilo de San Prudencio, de cinco millones de pesetas, y una tercera para Quintanar de la Orden por un importe de dos millones de pesetas.

Tras abrirse un amplio coloquio en torno a diversos temas de interés general, el Gobernador Civil dio por terminada la reunión.

EL PRESIDENTE DE LA DIPUTACION EN BELVIS Y NAVAMORCUENDE

El Presidente de la Diputación don José Finat y de Bustos ha realizado hoy, martes 18, una visita a Belvis de la Jara y Navamorcuende.

En el próximo número daremos amplia información de nuestros corresponsales en ambas localidades. Podemos adelantar, sin embargo, que la visita a Navamorcuende está relacionada muy probablemente con la traída de aguas a algunos pueblos de la comarca.

En la entrevista con el alcalde de Segurilla que publicamos en este mismo número se nos dijo que ocho o nueve pueblos se han constituido en mancomunidad

para solucionar los problemas del agua. El presupuesto para el abastecimiento se eleva a 55 millones y corre por cuenta de la Diputación, que llevaría las aguas hasta la misma entrada de los pueblos.

Es probable que el viaje del Presidente de la Diputación esté relacionado con estos y otros problemas que tienen planteados los pueblos de nuestra comarca y que no se pueden resolver sin financiación de dicho organismo.

SE ALQUILA

piso amueblado. Llamar al teléfono 80 39 54 ó al 80 13 78.

PERDIDA PULSERA ORO

con medalla e inscripción: (A.F. 24-6-57). Recorrido: Asilo Ermita Virgen del Prado y bares Pedro del Río, Mikoto y Penalty. Se gratificará. Llamar telef. 80 18 75.

30.000 PTAS. PUEDE GANAR AL MES

continuadamente en su casa, realizando varios trabajos fáciles, o direcciones a mano o a máquina. Información enviando sobre franqueado con sus señas, al apartado 27047. Madrid.

PACOS-TINTE

SERVICIO A DOMICILIO

Telfs. 80 00 16 - 80 30 68

VENDO PISO

123 m2.

en Plaza Santa Leocadia

Llamar Telf. 80 44 25

SE VENDE PISO CON GARAJE

PLANTA 3.ª Letra F

Para tratar Teléfono 876006 LUCILLOS (Toledo)

¿TIENE VD. UN TERRENO?

ANTONIO FERNANDEZ

le hace el chalet, la nave, la piscina, etc...

Información: tardes de 7 a 9,30 en Fco. Aguirre, 39, 6.º D Talavera

Balance Teatral 1976

Vamos a tratar de resumir en un pequeño comentario el movimiento teatral registrado en nuestra ciudad durante el pasado año. Desgraciadamente nuestro empeño nos llevará poco tiempo y espacio pues pocos fueron los acontecimientos escénicos que se nos ofrecieron. Tendremos en cuenta los hechos más destacables que tuvieron lugar merced a la Comisión de nuestro Ayuntamiento y Cajas de Ahorros colaboradoras. Incluiremos, por tanto, en nuestra reseña el teatro que nos llega de fuera y el que producen nuestros grupos: El Candil y El Remo.

Comenzaremos por la primera noticia importante a principio de año: El Candil en tierras catalanas con motivo del Festival de Sitges llevó la obra "El ciclo" de Amalio Monzón. El viejo grupo y la nueva obra fueron criticadas en La Vanguardia Española por A. Martínez Tomas muy desfavorablemente.

Fuè en marzo cuando el mismo grupo se presentó en la Casa de la Cultura con un recital en homenaje a Antonio Machado. Una idea plausible y plausible su realización. Aquí en este semanario J.L. Nariños elogiaba al grupo. También lo hacía con Gloria Fuertes, quien con su peculiar poesía y estilo días antes actuaba para el Instituto.

El 27 de marzo, Ditrambo con la obra "Pasodoble" de Romero Esteo. De ella nos habla ONAZOL en una acertada y elocuente crítica: "El pasodoble que resultó extremadamente largo y disonante trata de presentarnos con débil ironía - y más en la forma que en el fondo - una serie de problemas de nuestra sociedad a través de una pareja unida en santo e indisoluble matrimonio. La obra, con escasa fuerza y un ritmo lentísimo, pretende fustigar el tópico y el típico matrimonio del pequeño burgués con la niña bien de rancio abolengo y mucha solera..." "El público que en principio podía contabilizarse como la mitad de la sala fue abandonándola a medida que la aciaga obra avanzaba, sólo una veintena de escasas personas -unos por masoquismo y otros por diversas razones- permanecieron hasta el final".

Vuelve El Candil con un grupo de amantes de la poesía. Se funda un Aula y se presenta presentando al público poemas de Antonio Rubio y Angel Sánchez Pascual recientemente premiado con el Adonais.

En su segunda muestra es Alfredo J. Ramos quien sale a escena con el poemario del accesit del Premio Adonais.

La tercera muestra la cubrió Sagrario Peña con su poesía clara y sencilla.

Estrena Ismael S. de la Fuente su primera obra teatral "San Pelele de los Espantajos". De éxito de público la calificó Casado en una reseña que apareció en "La Voz".

Un programa de excepción se produce en el Claustro de la Colegial con la I Semana Cultural de Verano.

Del espectáculo "Luz y Sonido" de José Hernández "La Voz" decía: "Ha sido una experiencia más dentro de la labor cotidiana del teatro en Talavera, el guión demasiado ambicioso incluyó música clásica, poesía, teatro, mimo. Para conjugar todos esos elementos se requiere demasiada maestría y no es el caso de resaltar fallos en una obra primérita".

En mi opinión fue interesantísima la experiencia que se llevó a cabo. Un alarde majestuoso en el terreno de la luminotecnia y la grabación. Un espectáculo que

debió prescindir de la palabra y que consiguió toda su emotividad, plasticidad y belleza cuando "hablaron" los focos, la música, la expresión corporal de los actores, el marco escénico, los efectos sonoros, el mimo, la intención nueva...

En el mismo escenario del Claustro Angel Ballesteros dijo sus versos en una nueva escenificación del Aula de Poesía.

Forzoso es recordar a Los Sabandeiros aunque el espectáculo se desvíe un poco de nuestro cometido. Cuando la canción del pueblo vuelve al pueblo en cuerdas y gargantas, sinceras y sencillas, rebeldes y angustiosas, el escalofrío popular participa de lo suyo, en lo suyo y por lo suyo con apasionante entrega de coros y de voces hermanadas. El mejor espectáculo de esta I Semana Cultural.

En el mes de septiembre El Candil participa en el Certamen Nacional de Teatro de Manzanares. Con su obra "San Pelele de los Espantajos" nuestro viejo grupo preñado de jóvenes promesas consigue el premio al mejor montaje, premio a la mejor interpretación y dos accesit por interpretación también.

Nos llega en este mismo mes la noticia: El Remo ha salido a escena con una social y tierna pieza de Alfonso Sastre "Pleito de una muñeca abandonada". Ha sido en nuestra capital donde la estrenaron y con ella recorrieron pueblos de la provincia. En Talavera no se ha visto aún ¿? Basada en "El círculo de tiza caucásico" de Brecht pero adaptada para "niños" la obra es una delicia en su planteamiento y un desgarrado grito acusador en su mensaje.

Los Festivales de España vuelven este año a ser como los que les precedieron. Debía haber más preocupación por llevar al pueblo al teatro: premios muy elevados, localidades reservadas para los privilegiados, ambiente de vestíbulo descomprometido... Nuestro paisano Juan Anto-

nio Castro se apuntará con su comedia "Olvidate de Tartufo" junto con el espectáculo "Fulgor y muerte de Joaquín Murieta" lo más destacable y plausible de estos festivales.

Susana Mara nos visita con "Poemas de España y nuestra América". Con prosa de Neruda, Lorca y Alberti hizo vibrar al auditorio.

Se abrieron las Jornadas Culturales con "San Pelele de los Espantajos" que fue favorablemente acogida por el público aunque justo es reconocer que también rechazada por un sector del público, el puritano.

Con "El retablo del flautista" se presenta El Remo. Muchos montajes se han hecho de la pieza de J. Teixidor. El joven grupo ha conseguido originalidad en el suyo sin duda el mejor de cuantos ha efectuado. Esta favorable evolución, su

entusiasmo, disciplina y estudio le hacen acreedor de mi mejor criterio teatral y presumirle grandes éxitos de continuar trabajando para un público popular.

De "La Murga" poco puedo añadir a mi reseña aparecida hace unas semanas. Sólo insistiré que el resultado fue aliviador: escándalo en un sector y alegría en el pueblo.

Como cierre a las jornadas y al año teatral se presentó de nuevo El Candil con "La Mansión de Hosra", cuyo autor es José Hernández.

Y así finalizó un año más del teatro en nuestra ciudad. Esperemos que el presente sea de pura y honrada reflexión tanto en esos hombres que programan la cultura como en aquellos que tienen el ineludible deber de realizarla.

Ismael SANCHEZ DE LA FUENTE

PISOS

Vd. ahora puede comprar su piso, de 3, 4 ó 5 dormitorios, dando CIEN MIL PESETAS de entrada.

Visítenos y le informaremos

INCA Agencia Inmobiliaria

c/ Muñoz Urra, 14, 4.º A. ● Teléfono 80 28 00

Lainar
LA INDUSTRIAL ARTESANA

**MOBILIARIO DE
COCINA a MEDIDA**

(Fabricación propia)

T. DIAZ ZORITA COLLADO

Exposición: Avda. Pio XII, 33.
Teléfono 80 23 45

Fábrica. Ctra. San Román, km. 1.
Teléf. 80 23 72

Anís LA GALLEGA
Vermouth MONTE ROSADO
LICOR 17

Distribuidor:
JOAQUIN FERNANDEZ

ALMACEN DE COLONIALES

TALAVERA DE LA REINA (Toledo)

Flortensia Finilla PRESENTA
Selección en Joyería
Precisión en Relojería
Arte y belleza en Regalos

Elegancia en Barómetros :- Termómetros :- Higrómetros

Selectividad a su justo precio

RUEDA DE ALCALDES

SEGURILLA: Un pueblo que crece

A Talavera vienen a trabajar de 200 a 300 vecinos diariamente.

Si tuviéramos que hacer un retrato de Segurilla tendríamos que tener en cuenta muchas cosas. Habría que ir hacia la atalaya adusta y redonda que se alza a dos kilómetros del pueblo. Allí está, solitaria, presidiendo y avizorando con ojos de piedra el propio Segurilla. El embalse de la Portiña le quita actualmente parte de su carácter guerrero. El embalse le hace de espejo. El agua, sin querer la torre, sin quererlo el agua, le pone molicie y decadencia. Es como un soldado del bajo imperio, al que le han crecido barbas de higuera. El casco, en una de sus noches de escasa vigilancia, se le ha caído y rodado por la ladera.

A continuación habría que dar cabida en la escena a todas esas cruces que ro-

están solos o tienen con ellos a un nieto que les hace rabiar y reír al mismo tiempo. La peculiaridad de Segurilla, su momento expansivo están bien reflejados en las cocinas que arden, los niños que lloran y maman y los padres y abuelos que cotemplan, como siempre, embebidos.

Hay otra cosa que le falta al viajero pintor para finalizar el retrato: los rostros de la gente. Los mira, los mira detenidamente. Son rostros de gente porfiada, capaz de sacarle a la tierra, con esfuerzo agotador, lo que la tierra, pobre, puede brindarles. Y después a ahorrar. A no gastar. No sea que vuelvan los años de las vacas flacas; quizá este periodo de expansión se acabe pronto...

miento metido en el centro del pueblo, dentro del mismo edificio de las escuelas. Del piso de arriba bajan los párvulos, en fila, muy formalitos y la señora maestra les está dando algunos consejos. Abajo los de E.G.B. arman un barullo impresionante. Los maestros dialogan entre ellos en el interior de las clases.

—¿Cuántos niños en edad escolar puede haber en Segurilla, señor alcalde?

—Calculando por encima, habrá creo yo unos 200. Hay cinco escuelas, con dos maestros y tres maestras, y en cada escuela habrá alrededor de cuarenta alumnos.

—Cuando los niños crecen y llegan a los 14 ó 15 años continúan la instrucción en Talavera. Bajan al Instituto en los trans-

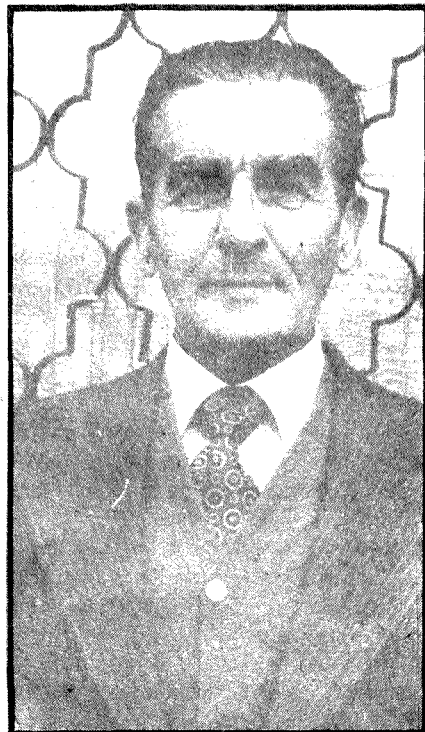

Don Macario Martín Corrochano, alcalde de Segurilla.

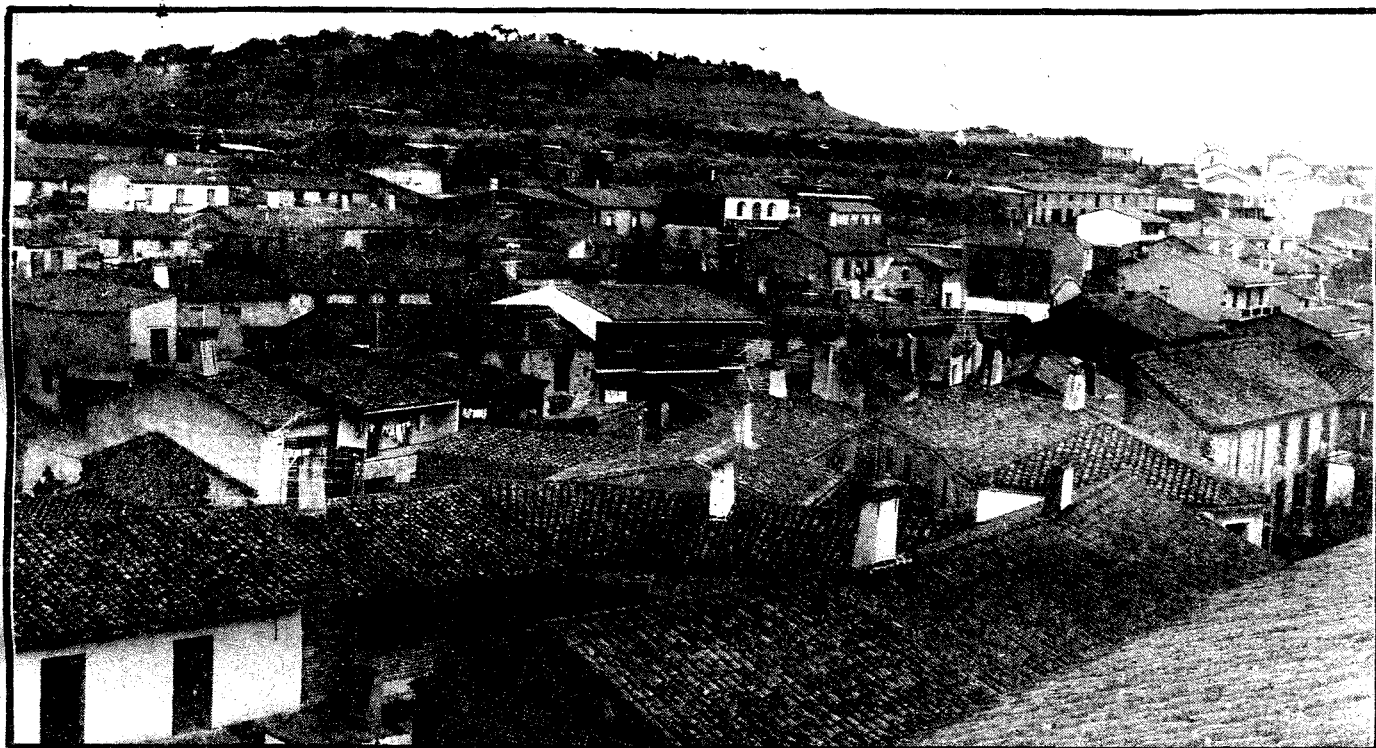

Panorámica general de Segurilla tomada desde lo alto de la torre de la iglesia parroquial. (Fotos Rodríguez).

dean el pueblo. Mejor, que le rodeaban. Ahora se han quedado metidas en el casco de Segurilla. Pasos de viacrucis de unos labriegos que para mitigar los dolores de una sementera sudada y sin fruto lo sublimaban todo en el Crucificado.

Tendríamos también que dejar un lugar para la plaza quehay delante de la iglesia. Amplia y con una cruz en el centro. En los miércoles de ceniza los quintos del pueblo han representado durante generaciones el rito de "la vaquilla": vino, pan, fruta, juventud y jolgorio antes de entrar en cuaresma. ¿O rito de iniciación en la vida de adulto?

Y, finalmente, tendríamos que entrar en una casa. Las casas, por dentro, son el mejor resumen de cualquier pueblo. Son los pueblos, una casa más otra casa. Y calles, claro. Y campo en derredor. Todo ello en función dialéctica.

El viajero ha visitado dos casas de Segurilla, por dentro. En las cocinas hay lumbre de encina. Fogón bajo, con pucheros alrededor. Huele a codido y toda la familia está reunida en ese lugar de la casa. Es invierno y allí hace calor. En la cocina están los abuelos, los hijos y los nietos. La estampa, que no hace mucho era tradicional, es ya rara por esos pueblos de nuestra geografía. Aunque los fogones continúan intactos, no siempre hay manos que corten la leña para alimentarlos. Los abuelos y las abuelas o

Quizá haya demasiados elementos para sacar un retrato ordenado. Es difícil hermanar al héroe de la atalaya, al santo de los viacrucis, al vidador de los miércoles de ceniza y al labrador esforzado que vive arañándole al campo cada peseta. Es difícil componer el cuadro. Pero todavía lo será más cuando, tras hablar con el alcalde, el viajero-pintor quiera ponerle profundidades de futuro.

Don Macario Martín Corrochano es alcalde de la última hornada. Fue elegido el pasado mes de febrero y ya lleva casi un año en el puesto.

—Al principio yo no quería aceptar. Tengo ya demasiadas ocupaciones con las representaciones de la Cooperativa Creta. Llevo, sabe usted, cinco pueblos: Segurilla, Cervera de los Montes, Sotillo de las Palomas, Buenaventura y Sartajada. Además mi familia, mi señora y mis hijos, tampoco eran partidarios de que aceptara.

—¿Y por qué se decidió?

—Los concejales se acercaron a mi casa y también los mayores contribuyentes para pedirme que fuese alcalde. Eso me convenció. El pueblo tenía interés en que yo tomara las riendas de la Alcaldía, y como yo amo realmente a mi pueblo, no me molesta haber aceptado el cargo. Todo lo contrario, quiero beneficiar al pueblo cuanto pueda, y con mucho gusto.

Estamos en un despacho del Ayuntamiento de Segurilla. Está el Ayunta-

mientos públicos que los hay, muy a menudo, por la mañana, a mediodía y por la tarde.

—Van los coches y vienen. No sólo llevan estudiantes que bajan al Instituto. Bajan y suben cargados de obreros y de amas de casa que se desplazan a Talavera a hacer las compras.

—¿Cuántos obreros de Segurilla calcula que hay en Talavera?

—Se desplazan diariamente de 200 a 300 obreros.

—¿En qué trabajan?

—La mayor parte en la construcción. Pero también los hay que están en fábricas y en oficinas.

—¿Qué representan esos sueldos para la economía de Segurilla?

—Son la prosperidad del pueblo. Mientras los maridos ganan todos los días el sueldo, las familias se quedan cuidando el ganado y la pequeña labranza. Se suman así dos entradas complementarias. Creo que son pocos los pueblos que pueden disponer de esta comodidad. Si a eso añadimos que la vida en los pueblos es más barata que en las ciudades, puede darse usted cuenta de por qué Segurilla crece.

Y es verdad. Segurilla crece. Desde la torre de la iglesia —escalera de piedra a caracol, reloj viejo con una maquinaria maravillosa y un manto de estiércol de palomas— se aprecia el crecimiento. Es

muy fácil verlo. Las casas viejas son de cal y canto. Hay un par de barrios hechos en serie: casas en línea recta de fachada blanca, con la subvención de algún ministerio. Y después están las casas nuevas, de ladrillo, de dos, de tres o cuatro pisos. Es el nuevo Segurilla de ladrillo rojo y armazón de cemento.

—Puesto que hemos tocado ya el tema de los sueldos en Talavera y su incidencia en la economía del pueblo, ¿podría señor alcalde desmenuzarnos un poco más lo que ha sido la riqueza tradicional de Segurilla desde siempre?

—Aquí, más que agricultores somos ganaderos. El campo es demasiado quebrado para dar rendimientos óptimos. Precisamente por ser quebrado y hasta abrupto es muy difícil usar con rendimiento la maquinaria. La labranza se debe hacer toda a mano o con la yunta, y usted sabe lo sacrificado que es eso y lo poco que rinde. Por otra parte carecemos de terrenos regables. A los dos o tres metros de profundidad se da inmediatamente con

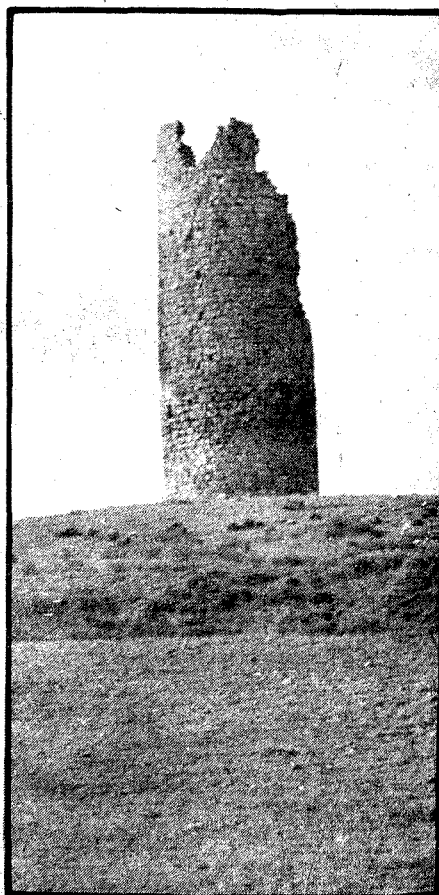

La atalaya, recuerdo de un pasado guerrero.

piedra. No es como Talavera, que apenas profundizas encuentras gravilla y agua.

—¿No hay pues nada de regadío?

—Sólo algunos huertos familiares donde se cultiva hortaliza para el consumo de la casa.

—Háblenos del otro aspecto, de la ganadería.

—Hay en Segurilla, en cifras redondas, unas 1.500 cabezas de vacuno suizo y otras 700 de ganado avileño. Estas últimas están en manos de cuatro o cinco propietarios. Las demás están repartidas entre todo el pueblo a razón, más o menos, de ocho cabezas por vecino. El rebaño de ovejas anda por las 1.200 cabezas.

Los ganaderos de Segurilla alternan el cebado en casa y los pastos al aire libre. Cada día se está racionalizando más la explotación de las reses. Este año solamente se han adquirido en el pueblo 20 ordeñadoras. Los establos van saliendo todos para las afueras del pueblo...

—La fama de los embutidos y jamones de Segurilla se está extendiendo bastante, ¿qué representa el sector porcino en el conjunto de la ganadería?

—Más que hacerle una relación, le voy a dar cifras. Aquí se matan semanalmente de 40 a 50 cerdos. Al año unos 2.000. Se hace mucho chorizo, pero la mayor parte del cerdo se vende fresco. También los jamones, aunque parte de éstos también se cura. A esta industria del cerdo hay que añadir a continuación la matanza familiar.

En este pueblo de muchas vacas, donde se sacrifican también muchos cerdos y donde surgen tantas casas nuevas, las calles están rotas. Está roto el antiguo empedrado de cantos que impedía que se formara barro. ¿Por qué?

—Tenemos puestas las tuberías del saneamiento general. Ahora no podemos meternos en arreglo de calles porque todavía no está puesta el agua corriente. Arreglarlas para volverlas a levantar sería tirar el dinero en balde.

—¿Para cuándo la traída del agua?

—El asunto va para largo, creo. Para la traída del agua nos hemos constituido en una mancomunidad que abarca a 8 ó 9 pueblos. Se traería del Alberche a la altura de Cardiel de los Montes. El presupuesto inicial de las obras es de 55 millones y corre todo por cuenta de la Diputación. Por lo que yo sé, nos traerían el agua hasta las afueras del pueblo gratuitamente. Después una compañía se encargaría de meterla en el pueblo no sé con precisión en qué condiciones. Ni sé tampoco lo que supondrían las aportaciones de los vecinos. Tenemos que hacer todos un viaje a Toledo para estudiar los estatutos referentes a este tema. Primero nos mandaron unos que se han modificado a continuación. La pregunta fundamental que se ventila ahora es: ¿Entramos en consorcio con la Diputación o no? La respuesta de Segurilla es que sí.

Y después del agua, la piscina. Y después del agua, las urbanizaciones.

—Ahora, no obstante la buena situación del pueblo, no surgen Urbanizaciones porque falta el agua. Apenas lo haya esto subirá como la espuma. Creo que Segurilla y Mejorada llegarán a unirse. Las fincas que hay entre los dos pueblos, que

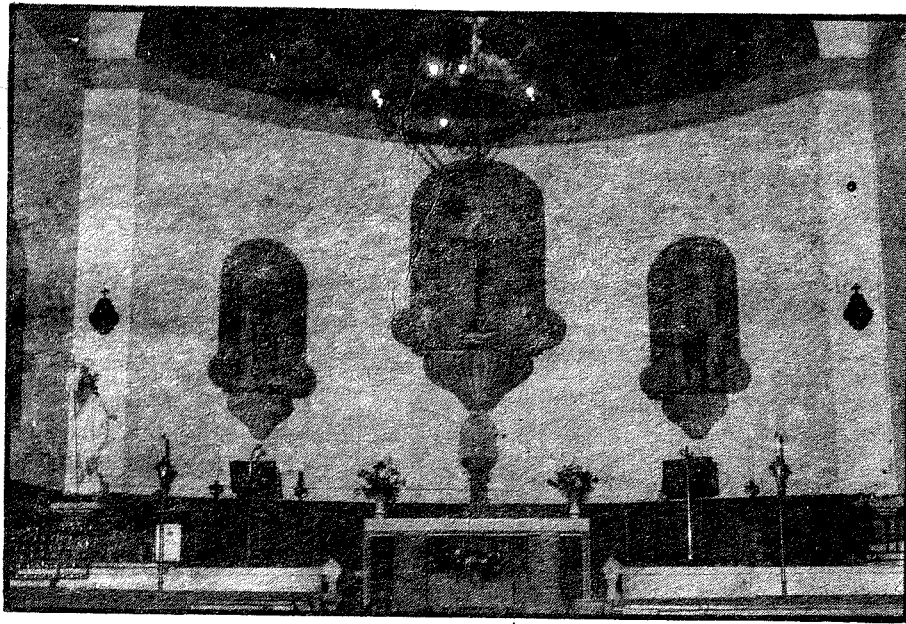

Interior de la iglesia. El antiguo artesanado y la configuración del altar cambiaron por completo en las últimas reparaciones.

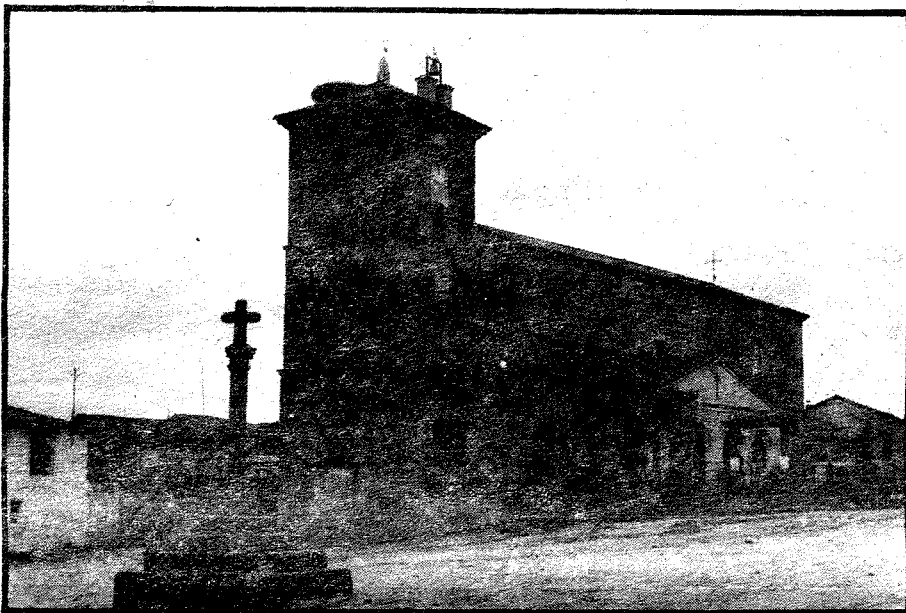

Una vista del templo parroquial. Data del siglo XVI, con muchos retoques posteriores.



El cementerio y una de las muchas cruces de piedra —antiguas estaciones de viacrucis— que hay en Segurilla. (Fotos Rodríguez).

antes eran rústicas han pasado ya a urbanas.

Y después del agua, las lavadoras. Y el lavaplatos.

Va a hacer un año de la toma de posesión de la alcaldía de don Macario Martín Corrochano. Algún contratiempo ha tenido, pero también muchas alegrías y muchas realizaciones. Le pido que me las resuma.

Primera.— Ampliación del alumbrado público. Hemos puesto más de 30 puntos nuevos de luz de lámparas corrientes y 20 de fluorescentes.

Segunda.— Reparación del monumento de la Cruz de los Caídos.

Tercera.— Solicitud a la Caja de Ahorros de Toledo de papeleras y bancos para los ancianos.

Cuarta.— Desaparición de los obstáculos en las vías públicas que impedían el tránsito de los vehículos. (Se refiere a escombros de casas derruidas y a almacenamiento en las calles de material para obras).

Quinta.— Tengo en proyecto y contratado el arreglo del reloj de la iglesia.

Sexta.— Se han hecho obras de saneamiento del Arroyo Barranquillo este mes de agosto. Se han llevado los desagües 50 metros más abajo y se han eliminado malos olores.

Séptima.— También se han hecho dos hermosos pozos de diez metros de profundidad y cuatro metros de luz. Consulté con el presidente de la Diputación el problema del agua, que hasta ahora teníamos que trasladarla en cisternas, y le di el presupuesto de los dos pozos y me concedió a fondo perdido 200.000 pesetas para abastecimiento de aguas.

—¿Muchas realizaciones y muchas satisfacciones, no?

—Ahora hay más seriedad en la administración. Yo también, a medida que pasa el tiempo, le voy cogiendo más el pulso al cargo. Al pueblo le gustan las reformas y a ellas vamos. Aunque a veces haya que empujarle.

—¿Y el pueblo no le empuja nunca a usted?

—Yo diría que no.

Mientras nos da las gracias por haber ido a visitarle y a charlar con él de Segurilla, el señor alcalde se pone al servicio de todos los talaveranos. Cree que si algún día los dos ayuntamientos se fundieran, las ventajas serían para Segurilla. Aunque el asunto le haya cogido un poco de sorpresa y haya dado respuestas cortas y un tanto dubitativas: "Creo que sí"; "estimo que no".

CASAMAR

ANTIGUOS MIEMBROS DEL FRENTE DE JUVENTUDES

Se ha celebrado en el Castillo de San Servando, sede del Colegio Menor de la Juventud, una Asamblea Provincial de Antiguos Miembros del Frente de Juventudes. Los asistentes que abarrotaban el salón de Actos del Colegio fueron llegando de distintos puntos de la provincia.

En esta Asamblea se matizó los principios desarrollados en las anteriores y se realizó un examen de la actual situación para sentar las bases de una acción a desarrollar en vista a los próximos meses.

Su Optica en SAN FRANCISCO, 13.

Su Optico **Francisco Montero**

Adaptación de Microlentillas. **DIPLOMADO.**
13 (Frente al Cine Coliseum)

BOLSOS Ultimas Novedades

MARY VEGUE

San Francisco, 25. Telf. 803322 TALAVERA

Autos Cañizares

Marqués de Mirasol, 9. Teléfono 80 34 52

Compra-venta de automóviles. Si aún sigue sin coche, visite AUTOS CAÑIZARES donde encontrará todas las marcas de turismos.

AUTOS CAÑIZARES

garantiza todos sus vehículos por haber sido reparados y revisados en sus propios talleres.

ESPECIAL MUJER

Discusiones y polémicas femeninas

Divorcio, ¿sí o no?

Mujeres juristas de 18 países no coincidieron sobre el aborto y los anticonceptivos

Las mujeres juristas representantes de dieciocho países no pudieron arribar a conclusiones durante el reciente congreso, Situación Jurídica de la Mujer —Perspectivas de Futuro, celebrado en Madrid, debido a las discusiones que provocó el tratamiento de dos temas: el divorcio y el aborto y los anticonceptivos.

Durante una entrevista concedida a EFE al término de las deliberaciones, la fundadora y presidente de la Asociación Española de Mujeres Juristas, la doctora María Telo Núñez, declaró que el clima normal en que se desarrollaron las sesiones fue alterado "por un grupo de mujeres juristas españolas tradicionales".

Sin embargo, durante el Seminario que se dictó dentro del Congreso, a cargo de la Federación Internacional de Mujeres de Carreras Jurídicas, con el objeto de estudiar la posibilidad de crear un Tribunal Internacional Superestatal competente en materia de discriminación por razón de sexo, se propuso la creación de una Oficina, con sede en París, para recopilar las quejas o denuncias de las mujeres de todo el mundo, sobre el incumplimiento de las leyes que impiden la discriminación por

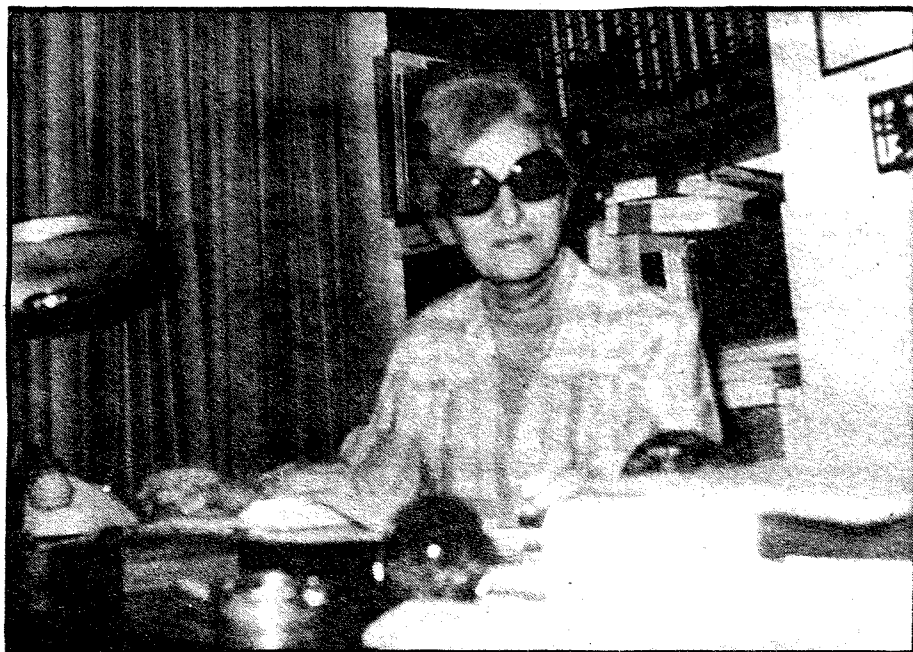

La doctora María Telo Núñez destaca la importancia del Primer Congreso Internacional de Mujeres Juristas (Foto Fiel-Efe).

bajo, lo que se denominó "Reserva de Bienes". Y en esto se diferencia España del resto de los países, ya que aquí no existe esa reserva. En Suramérica, por ejemplo, varios países conservan el régimen de la obediencia de la mujer al hombre, pero también hay muchos que tienen esta reserva de bienes.

Suramérica tampoco tienen divorcio países como Argentina, Chile y Paraguay, entre otros.

—¿Por qué fue un tema problemático?
—Porque la concesión o no concesión es para muchas personas una cuestión de ideologías, con lo cual se abandona un poco la parte humana, puesto que en algunos países donde no existe, se busca un sustitutivo de él. Tal es el caso de Argentina, donde son muchos los futuros cónyuges que van a contraer matrimonio al Uruguay, que sí tiene el régimen de divorcio, o en Chile que se utiliza en sustitución la nulidad ante los Tribunales Civiles, sistema que también ha comenzado a utilizarse en España, aunque aquí ante los Tribunales Eclesiásticos, puesto que la mayoría de los matrimonios son canónicos.

Los temas más conflictivos.

—¿Cuáles fueron los temas más conflictivos que se trataron en el Congreso?
—El Congreso abarcó temas de mucha importancia para las mujeres de todo el mundo, pero sin duda uno de los más problemáticos fue el de la mujer en el divorcio y en el Derecho Penal. El divorcio no es problema para ningún país europeo, a excepción de Irlanda y España. En

El adulterio y el aborto.

—¿Qué se dijo respecto al adulterio?
—Con respecto a este tema podemos decir que hay en todo el mundo una mentalización a favor de la eliminación de toda clase de discriminación.

—¿Y sobre el aborto y los anticonceptivos?

—Fue este tema, tratado por la Dra. Cristina con suma seriedad, el que provocó el rechazo de un grupo de mujeres juristas tradicionales españolas. La expositora pidió para el primero la despenalización, y la venta libre de los segundos, incluso su entreta gratuita por parte de la Seguridad Social. El clima que se originó, impidió que se pudiera llegar a una conclusión satisfactoria. En cambio, todas las asistentes estuvieron de acuerdo en elevar a los gobiernos, reparticiones y organismos oficiales, asociaciones femeninas, etc., todos los trabajos realizados con sus conclusiones particulares para que sirvan de estudio a posibles reformas legales, teniendo en cuenta el alto nivel de todas las exposiciones. M.E.Z.

(Fiel-Servicios Especiales de EFE)

VAJILLAS

NUEVO MORO HOGAR

razón de sexo, o que son protectoras de la mujer por razones biológicas.

Un amplio temario.

La raíz fundamental de todos los temas tratados fue obtener una base de igualdad de trato para todos los seres humanos, sin distinción por razón de sexo. Sin embargo, algunos problemas legales que se presentan a diario a las mujeres de casi todo el mundo, cobraron especial significación. Tal lo ocurrido con la patria potestad, los bienes gananciales, la mujer y el hombre frente al adulterio y los ya mencionados del divorcio y el aborto, con su aspecto colateral, los anticonceptivos, sin olvidar por cierto, todo lo referente a las legislaciones laborales.

—Creo que el Congreso tuvo una importancia nacional e internacional porque los temas que se trataron interesaron a todos los países por igual —señala la Dra. Telo Núñez—, ya que en ninguno de ellos se ha resuelto el problema de la mujer.

Consideró que en el orden nacional "fue de una gran trascendencia, puesto que son muchos los problemas planteados a causa de la inamovilidad de nuestras leyes y que por nuestra actual situación política se ven posibilidades de que sean reformados.

—El tema de los bienes gananciales como el de la patria potestad, ¿fue el que más preocupó a las mujeres juristas?

—Ultimamente en la mayoría de los países estos temas o se han reformado o se están estudiando las leyes para modificarlos. Pero sobre todo en lo que se refiere a la administración de los bienes gananciales, cuando es este sistema el que rige, se solucionó el problema de la mujer hace muchísimos años (Alemania 1900, Francia 1907), otorgando a la mujer la administración de lo que ella gana con su tra-

CRISTALERIAS

NUEVO MORO HOGAR

La mujer y sus profesiones

Ayudante Técnico Sanitario (ATS)

Requisitos: 17 años de edad. Título de Bachillerato Elemental o Laboral; Magisterio; Perito Mercantil; Perito Industrial. Reconocimiento médico efectuado en la Escuela. Aprobar un examen de ingreso. Duración de los estudios: Tres cursos.

Centros: Existen Escuelas de ATS adscritas a la Facultad de Medicina en las capitales de provincia. Las principales entidades patrocinadoras de los centros son las Facultades de Medicina de la Universidad y la Seguridad Social. En Talavera existe una Escuela dependiente de la Seguridad Social.

Plan de estudios (primer curso): Moral Profesional; Anatomía funcional; Biología General; Nociones de Patología General; Religión; Política; Educación Física; Hogar; Prácticas Técnicas de cuidado de los enfermos y conocimiento de materiales de laboratorio (4 horas diarias).

Especialidades: Análisis clínicos; Asistencia Obstétrica (Matrona); Cardiología; Cirugía Cardiovascular; Cuidados Intensivos; Empresas; Fisioterapia; Neurología; Odontología (Técnicos mecánicos); Pediatría y Puericultura; Podología; Psiquiatría; Quirófano; Radiología y Electrológica; Terapia Ocupacional.

ARTICULOS INFANCIA

NUEVO MORO HOGAR

PARA ELLOS

Conejo con alioli.

Ingredientes: Un conejo de 1-1/4 Kg. Sal, aceite y alioli.
Se corta en trozos grandes, dejando el hígado y las patas enteras. Sazonar con zumo de limón, sal y un poco de aceite.
Más tarde se asa a la parrilla.

Alioli

Ingredientes para una persona: 1 diente de ajo, 1 yema de huevo crudo. Sal fina. 2 tazas de aceite. 1 cucharadita de agua fría. 1/2 limón.
Machacar en el mortero el diente de ajo, echar poco a poco el aceite, removiendo siempre hacia el mismo lado, añadir la yema de huevo y un poco de sal. Al

ARTICULOS REGALO

NUEVO MORO HOGAR

final echar el zumo del limón y la cucharadita de agua, sin dejar de remover. Reservarlo en sitio fresco.

Codornices de otoño.

Ingredientes: Seis codornices, seis pimientos, verdes y grandes. 50 gramos de panceta en lonchas muy finas. 3 cucharadas de aceite. Sal.
Se preparan igual que los pollos. Se salan por dentro y por fuera. Luego se envuelven en las lonchas de panceta. Más tarde se les quita el rabo a los pimientos y se limpian bien por dentro, posteriormente se introduce una codorniz en cada pimiento. En una cacerola se pone el aceite al fuego y una vez caliente se echan los pimientos con las codornices introducidas en ellos. Se dejan hacer a fuego lento durante 40 minutos y de vez en cuando se les da una vuelta.

Por los pasillos de Televisión Española



Pilar Velázquez novia de "Curro Jiménez".

¿A ver quién me jura a mí, que en las últimas semanas llenas de fiestas se ha trabajado como Dios manda en la Gran Casa? Así ocurre... ¿A dónde va a ir a parar TVE, de continuar esta racha? Falta un revolucionario en la pequeña pantalla, faltan ideas originales, faltan profesionales mejor preparados... Y es que lo que me decía recientemente un señor director de cine, que colabora en la tele: "Llega un director general de RTVE, y coloca a sus amigos, que aunque no tengan idea de su trabajo, les hacen fijos. El siguiente director general, hace la misma operación, etc. Al cabo de los años como hay tantos cambios de directores generales, suman tal cantidad de enchufados que ya me dirá usted..." Le dí naturalmente toda la razón... ¿Quién paga los "platos rotos"? Nosotros, los telespectadores... En fin, dejemos estas reflexiones para no sufrir y para que no se me considere el Larra de la tele española... Me encontré la otra noche con PILAR VELÁZQUEZ, hermosa moza madrileña, que con su pequeña intervención, mejor explicado, que gracias a los dos o tres programas que presentó en "Palmarés" ha acrecentado su popularidad en España. Fuimos a cenar al restaurante del bailarín Gades, y me habló entre multitud de proyectos de su participación en la serie "Curro Jiménez", cuyo programa piloto se puso en antena en los últimos días del 76. Pilar desempeña el papel de una rica moza serrana, que se enamora del bandolero Curro Jiménez (Sancho Gracia). Es un amor imposible que termina trágicamente. Sólo interviene en el capítulo primero y tercero. "Me hablaron —dice Pilar— de que quizás terminara la serie escapándome con Curro a la sierra, pero no me han vuelto a insinuar nada". Se programará en breve Y a mí me huele a éxito... ANDRÉS PAJARES, humorista de grandes recursos renueva su popularidad en el programa de Plaza "625 líneas" en la tarde del domingo, y de cuando en cuando en "Fiesta" de Iñigo. Pajares da vida a diferentes personajes, a quienes se les entrevista sobre sus preferencias televisivas. El actor-entrevistador de Pajares es JUAN SANTAMARÍA, un mallorquín de 33 años, que lleva muy poco tiempo en esto de actor —antes era decorador— y con mucha suerte y trabajo. Se inició en el 75, protagonizando "La bien plantada" de Eugenio d'Ors, y fue un bombazo para él. Además de "625 líneas", Santamaría colabora en la serie "Los mitos" de Guerrero Zamora, que se filma actual-

mente en Madrid. En otro momento nos referiremos a esta serie, cuyo coste de producción ronda los 100 millones de pesetas. ¡Palabra! La misma protagonista NURIA TORRAY, me lo confesó en su día... No todo van a ser calabazas para mister URIBARRI. JULIO TORIJA, hombre de negocios, creó un día los premios "VIP", para conceder a aquellas figuras españolas que por sus méritos profesionales lo mereciesen. Y en los últimos días de enero, se celebra una gran fiesta en el hotel Monte Real, con cena y baile incluidos. En esta edición se ha galardonado con tan cotizado galardón "Vip de oro" a JOSE LUIS URIBARRI, ahora Director del Gabinete de Relaciones Públicas, cuya función no la veo muy clara. Otros premiados este año han sido ANALIA GADE y MARIA OSTIZ... Hace unas semanas, cuando casi todos los estudios estaban cerrados con candao, —excepto el número 3, para grabar "625 líneas" que se pondría en antena el domingo—, el 12 (para los Telediarios) y el 13, para "Gente"— el Director General don Rafael Ansón, visitó al equipo de "Gente", acompañado de Uribarri, Maruja Callaved y José de la Peña. Se interesó en unos minutos —2 ó 3 a lo sumo— por el programa y desapareció, no sin antes saludarnos a todos los que estábamos allí —a un servidor incluído que le había dado la espalda, por no tener que ver nada en el programa—... La actriz salmantina CHARO LOPEZ es protagonista de la novela que se graba en Prado del Rey, "Nada menos que todo un hombre" de don Miguel de Unamuno. Realiza Francisco Montoliu, y otros intérpretes son JULIO NÚÑEZ y JOSE MARIA CAFFAREL (el de "La saga de los Rius"). La novela consta de cinco capítulos, con adaptación de Marcial Suárez. Hace varios años fue llevada al cine, siendo los intérpretes PACO

RABAL y ANALIA GADE. No tuvo digamos que mucho éxito. Lo normal, vamos. Charo me contaba: "La adaptación para televisión es brillantísima. Guarda toda la esencia y sentido de la novela". Vamos que me va a decir que es mala. De todas formas confiamos en que se respeten sus esencias primordiales. Un dato ya de por sí positivo es que el autor es Unamuno, y la trama no tiene nada que ver con romances folletinescos, ni palaciegos, ni aventureros del siglo XIX... En el resumen que se hizo en TVE de los acontecimientos más importantes del año, televisivamente hablando, se olvidaron de que el circo de los Muchachos ha recorrido 25 países, durante todo el 76, y ha sido el espectáculo más español televisado en todo el mundo. ¡Paciencia por el despiste! ¡Sólo ha sido uno más! ... TICO MEDINA ha retrasado una semana el proyecto de dirigir "Gente" en la sobremesa del sábado. Con el figura como editor FLORENCIO SOLCHAGA, y también han fichado a RAFAEL FERNANDEZ. Como realizador, JOSE MANUEL MONTALVO... Dicen, las entendidas lenguas, que SARA MONTIEL está enfadadilla con los luminotécnicos de TVE, porque no demuestran dominar su oficio. A la estrella manchega le favorecieron poco la noche del Especial Fin de Año. De esto sabe mucho Sarita. Pero, señor, los años no pasan en balde, por mucha cirugía estética de cara —que no sé si lo habrán observado pero tiene unos ojos más achinados— y por mucho adelgazamiento... Bueno, bueno, bueno... En adelgazamiento pregunté a EDUARDO STERN, realizador de "Nuestro corro". Siempre ha gozado de una enorme barriga, que le fatigaba y le envejecía. Se ha sometido a un régimen especial, comiendo mucho, habitual en él, pero evitando las patatas, el pan, el azúcar, verduras y coca-cola... Y —¡oiga! — ha adelgazado en poco tiempo más de diez kilos... El equipo de "Los reporteros" espera impacientemente una entrevista con el Director General de RTVE para conocer su situación, si el programa sigue o desaparece... KIKO LEDGARD, el famosísimo del "Un, dos, tres..." ha sacado al mercado un disco sencillo, con dos temas ideados por él



Pajares y Juan Santamaría en "625 líneas".

mismo. A saber: "Con la nariz pegada al cristal" y "Me llamo Kiko Ledgard"... El equipo que filma la serie sobre MANUEL DE FALLA está que echa ascuas. Debía filmar unos fragmentos de "El sombrero de tres picos" en el teatro madrileño de María Guerrero, y le pedían la suma de 165.000 pesetas, siendo un organismo que como TVE, depende también del Ministerio de Información y Turismo. ¡Inexplicable! ¿verdad? ... Hablo con CONCHA VELASCO que me suelta: "En televisión me están llamando constantemente mucho para hablar, pero sin cobrar. Desde hace dos años, en que presenté "Noche de cine" no he cobrado nada. Se explica así a propósito de mis preguntas —guiándome de los malos rumores— sobre su posible veto en TVE, motivado por haber tenido un hijo siendo soltera. ¡Qué postura más ridícula! "De vetada, que yo sepa, nada. O tal vez lo esté para trabajar cobrando". El día 28 vuelve al teatro en Madrid, con la obra "Las arrecogidas del beaterio de Santa María Egipcíaca", sobre la legendaria Mariana Pineda... ¿Os parece ya bastante cotilleo-informativo-agresivo-objetivo-pedante-justiciero? ¡Ay, qué bolo! (dirán algunos). Eliseo ALBARRAN (Desde Prado del Rey)

MUEBLES CUPON TALAVERA, S. L.

OFRECE A SUS CLIENTES

Gran surtido en Dormitorios, Librerías, Tresillos, Taquillones y CAMAS NIDOS con modelos en EXCLUSIVA.

Artículos de regalo, vajillas, cristalerías, lámparas, etc. con precios SIN COMPETENCIA

P.º del Muelle, 7.-Telf. 80 34 88 TALAVERA DE LA REINA

RESTAURANTE-PISCINA MIRAGREDOS

GRANDES SALONES

Bodas, Bautizos, Comuniones, Comidas
y en especial reuniones de Empresa.

Carretera de Arenas de San Pedro, km. 103, a 7 minutos de Talavera de la Reina.

VELADA (Toledo)

Teléfono 72 30 55.-Directo

En la noche del pasado día 5, SS.MM. Melchor, Gaspar y Baltasar, después del desfile de la Cabalgata, fueron entregando casa por casa vuestros juguetes y regalos. Al día siguiente lo hicieron en la Casa de la Cultura, Centros Benéficos, y por último a los niños del Barrio de Santa María. Camino a este último Barrio os voy a comentar lo que ocurrió con sus Majestades: Gaspar, el de la barba rubia fijó su mirada a la izquierda, al salir del puente metálico (más conocido por el nuevo) preguntándome cómo iban las obras de ampliación del Colegio de Ntra. Sra. de la Esperanza, ya sabéis, el Centro de Educación Especial, yo le respondí que regular, que se había organizado últimamente un festival taurino benéfico y cena, pero que a pesar del éxito artístico y económico, así como los préstamos y ayudas oficiales, la gran obra requería un apoyo especial con el fin de acoger al mayor número de niños no sólo de Talavera y comarca sino también de la provincia.

Melchor y Baltasar se entristecieron porque me dijeron que querían mucho a todos los niños del mundo, pero de una manera especial a aquéllos que sufren o padecen enfermedad o defecto físico. Les animó Gaspar, y quedóse un rato pensando, mirando al cielo, y fijándose en esa estrella que conduce a Belén dijo: "Ya tengo la idea, nos quedaremos unos días más de incógnito" en esta bonita ciudad, visitaremos a familiares, amigos,

Colegio Ntra. Sra. de la Esperanza

LOS REYES MAGOS HICIERON UN VIAJE ESPECIAL

— La ciudad entera colaboró con ellos.

recurriendo una vez más al corazón de estos ciudadanos.

Al día siguiente guardaron sus trajes de gala, se vistieron de paisano para que nadie les conociese, y andando se fueron los tres, uno por cada lado, visitando fábricas, comercios, bares, entidades bancarias... hablaron con Directores Generales, Médicos, Abogados, Oficinistas, Dependientes, Barberos, Sastres, Limpiabotas, con toda la

gente, hasta por señas con mudos.

Todos sin excepción les fueron entregando dinero, cada uno a medida de sus posibilidades. Así han estado una semana más. Cuando atardecía yo les iba a visitar, estaban cansados de andar y hablar, me contaban emocionados todas las entrevistas. En una ocasión vi escaparse una lágrima a los tres. Me comentaba Gaspar que una mujer y sus cinco hijos, todos habían cola-



borado, y el más pequeño, Nacho, había roto su hucha y les había entregado sus ahorros, 66 pesetas.

SS.MM. el sábado día 15, en el Colegio "Ntra. Sra. de la Esperanza" hicieron su entrada triunfal. Allí estaban esperando todos los niños del Centro, autoridades locales, directora, padres de alumnos, profesores, educadoras y demás personal del Centro. En el local destinado a gimnasia y rehabilitación habían instalado un trono especial para los Reyes, desde allí se dirigieron a los niños, hablaron con todos y a todos les fueron entregando sus juguetes con el mejor de sus besos, después se dirigieron a los padres de los alumnos y les explicaron lo que habían hecho, la emoción embargó a todos, y acto seguido los pajes realizaron una colecta, que juntamente con la recaudación alcanzó la cifra de 125.658 ptas. que fueron entregadas a la directora del Centro, junto con la relación de todos y cada uno de los donantes.

Tanto Melchor, como Gaspar y Baltasar se marcharon muy contentos, y aunque ellos saben que con el dinero recaudado no es aún suficiente para terminar esta gran Obra, sí se fueron convencidos que la ampliación del Centro será una realidad porque habían podido comprobar que todos los talaveranos así lo desean.

Los Reyes Magos invitan a todos los que les han ayudado y a todos los talaveranos a visitar a los niños del Centro Nuestra Señora de la Esperanza.



Rogad a Dios en Caridad por el alma de

DON CARLOS GARCIA-VERDUGO GARRIDO

Ex-Presidente del Hogar Extremeño de Talavera de la Reina

Que falleció el día 13 de Enero de 1977

Habiendo recibido los Santos Sacramentos

R. I. P.

La Junta Directiva y socios del Hogar Extremeño,

RUEGAN A USTED LE TENGA
PRESENTE EN SUS ORACIONES

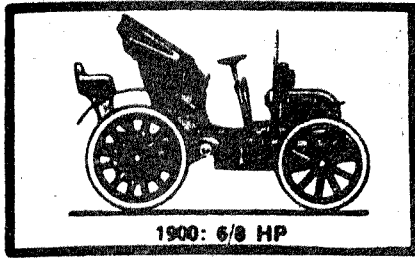

Motoz

13 Reglas para ahorrar gasolina

La Jefatura Central de Tráfico ha divulgado las siguientes normas encaminadas a lograr un ahorro en el gasto de gasolina.

ARRANQUE SUAVEMENTE.— Evite los arranques "en tromba". Esta costumbre puede hacerle derrochar la cuarta parte de lo que cuesta su gasolina.

CAMBIE RAPIDAMENTE A DIRECTA.— En primera velocidad se consume aproximadamente del 30 al 40 por 100 más gasolina que en directa, y en segunda, del 15 al 20 por 100 más. Con transmisión automática no olvide que el cambio de velocidad se efectuará a regímenes menos elevados si no se apoya el pie más que ligeramente sobre el acelerador.

USE CON MODERACION EL ESTRANGULADOR DE AIRE.— Después del arranque vuelva el estrangulador a su posición original lo antes posible; una mezcla demasiado rica derrocha gasolina sin motivo. Si su coche está equipado con estrangulador automático, asegúrese de que funciona normalmente.

NO ABUSE DEL RALENTI AL INICIAR LA MARCHA.— En cuanto el motor arranque, parta inmediatamente; el "recalentamiento" en ralentí es inútil y derrocha gasolina. Si circula en rampa y se ve obligado a detenerse, desembrague y utilice el freno de mano; es más seguro y más económico que hacer patinar el embrague. Corte siempre el contacto en cuanto estacione el coche.

TENGA EN CUANTA LA RESISTENCIA DEL AIRE.— Las ventanillas abiertas, los deflectores de aire y los sistemas de aireación acrecientan la resistencia al viento y, como consecuencia, el consumo de gasolina.

OBSERVE Y SEA PREVISOR.— Acomode su marcha a la de los vehículos que le preceden con objeto de no verse obligado constantemente a acelerar y a frenar. Si ve obstáculos en la circulación, no acelere para verse obligado enseguida a frenar en seco. Disminuya la velocidad antes de llegar al obstáculo. Evite en cuanto sea posible los frenazos y los cambios de marcha que ello implica. Sepa prever: aumentará así su seguridad y reducirá el consumo de gasolina.

EQUILIBRE SU VELOCIDAD.— Es uno de los medios más seguros de econo-

mizar gasolina. Cuanto más acelere bruscamente, más consumirá. No pise a fondo ni el acelerador ni los frenos, sino acelere y frene progresivamente. Evite los arranques fulminantes, que "chupan" la gasolina inútilmente y además desgastan los neumáticos.

MANTENGA LLENO SU DEPOSITO DE GASOLINA.— En el depósito, a medida que baja el nivel, el aire reemplaza a la gasolina, la humedad se condensa y se mezcla con la gasolina, facilitando la corrosión.

VIGILE LOS NEUMATICOS.— Los neumáticos con la presión baja cuestan el doble de caros porque se desgastan más aprisa y le hacen derrochar gasolina. Respete las indicaciones de presión dadas por el fabricante de neumáticos.

VERIFIQUE Y LIMPIE LAS BUJIAS.— Las bujías sucias o con incorrecta separación de sus electrodos ocasionan derroche de gasolina y rendimiento deficiente del motor. Las bujías deben limpiarse cada 8.000 kilómetros y cambiarse hacia los 15.000 kilómetros. Al mismo tiempo se revisará el sistema de encendido.

VERIFIQUE EL FUNCIONAMIENTO DEL CARBURADOR.— Para evitar un exceso en el consumo de gasolina, es importante no sólo que el carburador y los surtidores estén perfectamente limpios, sino también asegurarse de que el calibre corresponde a las indicaciones del constructor y que el reglaje del ralentí es correcto.

VERIFIQUE LOS FILTROS DE AIRE Y DE ACEITE.— Un filtro de aire taponado tiende a "ahogar" el motor reduciendo la entrada de aire; resulta de ello una mezcla de carburante demasiado rica, y por tanto un derroche. Un filtro de aceite sucio no puede detener las impurezas, dificulta un engrase correcto del motor y reduce la economía.

VERIFIQUE EL SISTEMA DE REFRIGERACION.— La correa del ventilador, el termostato y los manguitos del radiador deben estar en perfecto estado. Un radiador y un circuito de refrigeración limpios conservan el motor en su rendimiento máximo, factor indispensable de economía.



Le presentamos un amigo a toda prueba: Renault 6 TL 1.037 cm³ Venga a tratarlo con confianza.

Visítenos con toda confianza, es mucho lo que podemos hablarle del Renault 6 TL, el coche que responde siempre con potencia, fidelidad, eficacia y generosidad a todas las pruebas que usted quiera exigirle. Su sólida mecánica ha sido concebida para entregar, en cualquier terreno, un esfuerzo "extra". Sus asientos anatómicos y todos los detalles del tradicional confort Renault le harán sentirse cómodo y seguro en los viajes más lar-

gos. Y además Renault 6 TL cuidará su bolsillo en consumo y mantenimiento. Venga a comprobarlo en sus dos versiones, Renault 6 y Renault 6 TL. Será una reunión grata y sincera entre verdaderos amigos.

RENAULT 6

un coche de confianza

Le esperamos en:



SANTURINO y C^{ía}, S. A.

Exposición: Tercio del Alcazar, 5. Telf. 80 06 50
Talleres: Carretera San Román. Telf. 80 29 16
TALAVERA DE LA REINA

EUGENIO DEOCAL

Taller de Fontanería y Técnico en instalaciones de gas butano y propano

(Industriales y domésticas con carnet que acredita la competencia, expedido por la Delegación de Industria y Butano, S.A.)

Estamos especializados en instalaciones y reparaciones de toda clase de aparatos de gas motores Electrobomba con depósitos de presión, Autoclave, o en Hidroesferas, para el abastecimiento de aguas a presión, tanto para pisos y obras de mucha altura como chalets, jardines, piscinas, depuración y riego por aspersores, etc.

PARA TODO LO RELACIONADO CON EL AGUA o CON EL GAS, AVISE AL

TALLER DE DEOCAL

TALLER: Matadero, 7
TELEFONO: 80 22 21

DOMICILIO: Pl. Poeta Jiménez de Castro, 3, 8º. C.
TALAVERA

SE VENDE NAVE de 348 metros

Suelo de terrazo, luz, teléfono y servicios.

c/ Navalcán, 38. (Naves Justino Pérez)
Carretera Extremadura.-Para informes: Telf. 80 25 60

INSTALAMOS MOQUETAS TAPIZAMOS PAREDES

TABOADA

SOL, 1. Teléfonos 80 23 73 - 80 05 36

"MAYO"

Agencia Oficial de la
Propiedad Inmobiliaria

c/ Dos de Mayo, 4, 2.º dcha. Teléfono 80 07 54
TALAVERA DE LA REINA

c/ T. del Castillo, 4, 2.º Telf. 215. - OROPESA

COMPRAS - VENTAS - TRASPASOS
ALQUILERES - HIPOTECAS...
PISOS - CHALETS - LOCALES
COMERCIALES - NAVES - SOLARES -
HUERTAS - FINCAS

"Visítenos, no perderá el tiempo"

NOTICIAS DE LA COMARCA

VELADA



LA HERMANDAD DE LA VIRGEN DE GRACIA FUNCIONA BIEN

Con motivo de las fiestas navideñas, la Hermandad de la Virgen de Gracia organizó una actividad consistente en obsequiar con tres hermosos y abundantes lotes de productos de navidad a los portadores de los números 2.282, 2.594 y 1.197, siendo poseedores de los mismos los señores don Serapio Rodríguez Gómez, don José Díaz Serrano y don Antoliano Berraco Rodríguez. Los números los habían adquirido al depositar un donativo durante la campaña pro-Virgen de Gracia.

Los productos con que fueron obsequiados los agraciados fueron donados a la Hermandad por el comercio en general y los bares locales.

Los beneficios conseguidos por la Hermandad por los donativos recibidos en esta primera actividad alcanzó la suma de 38.200 ptas. que serán empleadas en las necesidades más urgentes que tiene el Santuario.

Ahora se ha abierto una suscripción popular siendo ya numerosos los donativos recibidos y que aprovechando esta columna me tomo la libertad de invitarles a que continúen la lista que acabamos de comenzar, dirigiéndose a la Hermandad con su donativo, con lo que les quedaremos muy agradecidos dadas las necesidades tan urgentes que tenemos.

AS.

LA PUEBLA DE MONTALBAN

ACONTECIMIENTO SOCIAL

No hace falta afirmar que el número de vehículos aumenta día a día en la localidad, como generalmente ocurrirá en todas las poblaciones, resultando insuficientes las casas o talleres mecánicos dedicadas a la compra-venta y reparación de vehículos. Un acontecimiento social constituyó la inauguración en la Avenida de Talavera de un servicio oficial de Seat, regentado por talleres Pablo López, dotado con los más modernos acondicionamientos. Bendijo la inauguración el sacerdote don Miguel López Santana, hermano del referido Pablo, haciendo entrega del nombramiento oportuno don Benigno Orjales Pita, jefe de la Primera Zona de servicio Seat, asistiendo al acto autoridades locales y una numerosa representación de la industria y comercio de la localidad, que fueron obsequiados con un espléndido ágape.

Anastasio OLIVA

Arenas de San Pedro

TEMPORADA DE MATANZAS DE GANADO PORCINO

A partir del mes de noviembre de cada anualidad, y con prolongación durante todo el invierno, comienzan en la comarca de Arenas de San Pedro las matanzas de ganado porcino, sacrificándose actualmente menos cerdos para las matanzas que se destinan al consumo familiar, motivado por lo costoso que resulta el cebado de aludido ganado, por lo que va quedando relegada tal matanza, —aunque con excepciones— a las que se verifican por los ganaderos, clase media y labradores; aunque ya la tradicional matanza del ganado de cerda va perdiendo casi todo lo que la convertía en un acto de convite y jolgorio; ya no constituye un "acontecimiento" pueblerino.

Y es que es mucho el coste que origina la conversión en embutidos de los productos cárnicos del cerdo, unido al elevado coste del cebado, resultando menos dispensioso —referido a que no se hace el gasto de una sola vez— el adquirir a lo largo del año la charcutería que se necesita para el consumo de las familias en los establecimientos del ramo, en los que se vende el denominado "picado", de morcilla y chorizo, que tanta aceptación tiene entre los que no están sometidos a la "tiranía" de los regímenes alimenticios.

Es cierto que la provincia de Avila es una de las de destacada riqueza ganadera —aunque se viene registrando disminución del número de cabezas de ganado, por las contingencias desfavorables por las que atraviesa el sector ganadero— no siendo excepción el porcino; y como decrece la crianza de cerdos, incide en el menor aprovechamiento de la bellota de montañera, que hace varias décadas constituía una base importante para el cebado; en los encinares, en el tiempo de la dicha montañera, se veían miles de cerdos.

Con inicio durante el transcurso del año 1.960, según nuestras anotaciones, comenzó un plan de fomento ganadero, principalmente en el aspecto de introducción de razas seleccionadas de gallinas, cerdos, pollos, vacas, conejos, etcétera; fomentación que adquirió incremento en los medios rurales; de aquel entonces arranca la crianza de la raza porcina "Large White", ya que la que predominaba en la comarca de Arenas de San Pedro y en la provincia abulense era la negra o colorada, de aptitud grasa y de engorde lento, siendo necesarios de 20 a 24 meses para conseguir de 100 a 150 kilogramos de peso, habiéndose conseguido un gran incremento de mencionada raza, en razón de los mejores beneficios que se obtienen, muy superiores a los que se consiguen con la raza que predominaba en el partido judicial arenense.

CABALGATA DE REYES

Las fiestas de Navidad, Nochevieja, etc. tuvieron en esta ciudad una animación extraordinaria, aunque llegaron menos emigrantes que en años anteriores, mereciendo destacarse la tradicional cabalgata de Reyes Magos, que patrocina el ayuntamiento de esta población; cabalgata que resultó muy vistosa, siendo presenciado su paso por las principales calles arenenses por centenares de personas, con predominio de niños de ambos sexos, siendo muy visitado el Belén viviente, que según es costumbre tiene como marco la puerta principal de entrada al castillo de don Alvaro de Luna.

Nazario S. LOPEZ

LEO

TODO en artículos
de regalo

LEO: vajillas, cristalerías,

lámparas, regalos de boda,
objetos para el hogar etc.

LEO: su nueva tienda,

en:

Mesones, 24 - Talavera

Si Vd. necesita un pozo
se lo construimos
en el día.

construcciones de la fuente

Disponemos de máquinas que alcanzan
una profundidad de 32 metros, con un
diámetro de 1,20 metros.

PRECIOS:

- Metro cimbrado a 6.000 ptas.
- Metro sin cimbrar a 2.500 ptas.

construcciones de la fuente

Calle Fuente Vieja, 9. - Telefono 36 y 115
HORCHE (Guadalajara)

NOTICIAS DE LA COMARCA

Cuevas del Valle

En este pueblo como en tantos otros de la comarca, está en pleno apogeo por estas fechas, la recogida de las aceitunas y esto nos hace pensar en unas cuantas cosas, por ejemplo, en lo poco que ha avanzado la técnica en este campo, pues, a pesar de que desde hace unos años se vienen usando cribas y escobas metálicas, adelantándose un poco más, la verdad es que la recolección de este fruto, sigue siendo una tarea muy costosa y poco rentable. Y pensamos que con la décima parte de los cerebros humanos y de los millones de dólares o pesetas que emplean los países en inventar y adquirir armas, este problema y muchos otros podrían tener solución, pero, ¿para qué vamos a soñar?

Otro problema es el del precio de las aceitunas. En esta localidad, las compra un señor de fuera por 12,50 pesetas el kilo, aunque el año pasado las pagó a 13; alguna cosa tendría que bajar y, como siempre, "nos tocó la china" a los del campo. Resulta que a este precio es muy difícil sacar sólo lo que cuesta la recogida, dejando aparte, por lo tanto, labores del arado, poda, abonos, etc. La solución no creemos que esté en pagar los jornales más bajos de lo que está estipulado por la Ley, como a algunos les gustaría, ni en subir el precio del aceite en el comercio, pero nos gustaría saber cuánto se gana el señor que compra nuestras aceitunas sin exponer nada. A pesar de esto, ¿seguiremos los vecinos de los cinco pueblos del Barranco, sin decidimos a formar una Cooperativa que defienda nuestros productos y que las ganancias de los interme-

diarios sean ingresos para nosotros? Yo no entiendo mucho de Cooperativas, pero creo que eligiendo entre todas unas personas responsables y honradas que estuvieran siempre dispuestas a enseñar las cuentas a quienes las pidieran, sería posible acabar con esa desconfianza y esa falta de fe en la Junta Directiva, (merecida en muchos casos), que pienso es la primera causa de que esto no cuaje. La segunda causa o primera para otros, puede ser el dinero, que tampoco es moco de pavo. A la vista de todo esto, ¿qué haremos cuando en los próximos meses empiecen a venir "charlatanes" más o menos famosos a pedirnos sus votos? Pues mi opinión particularísima, y como opinión, lo pienso hacer, es preguntarles qué es lo que piensan hacer ellos o su partido por el campo. Y nada de vagas promesas; que contesten concreta, clara y específicamente, que de promesas estamos los del campo demasiado hartos. A ver si con tantas cosas como hay que reformar, se les olvida que el campo español lleva 80 años esperando su reforma, pero una reforma que nos ponga en el lugar que nos corresponde, nada más y nada menos.

I. FERNANDEZ

OROPESA

BALANCE DE UN AÑO AL FRENTE DEL AYUNTAMIENTO

El Boletín del Teleclub de Oropesa, ha publicado una interesante entrevista con el Alcalde don Agustín de Burgos y de Victoriano, en la que se trataron todos los problemas de interés para Oropesa. Debi-

damente autorizado por el Director del Teleclub, señor Fernández, publicaremos, fragmentada, la referida entrevista. Las respuestas del Alcalde a los distintos temas propuestos, fueron las siguientes:

ABASTECIMIENTO DE AGUA.— Este proyecto lo está realizando el Estado a través de los Servicios Técnicos del Gobierno Civil, sin intervención alguna de los Ayuntamientos que componen la Campana de Oropesa. La presa del GUADYERBAS está terminada y la conducción al depósito general de Oropesa, salvo pequeños tramos sin importancia, también está concluida, pero sin saber por qué motivos, la toma de la presa y el depósito del Golfín, fueron excluidos de la contrata y está sin construir.

Esta obra asciende a unos ocho millones de pesetas, ha sido incluida en el Plan Bienal de la Diputación Provincial, aprobado por el Consejo de Ministros, pero por falta de dinero este plan no ha sido puesto en marcha aún. La Diputación tiene solicitado un crédito para su financiación y una vez concedido esperamos que inmediatamente se lleve a efecto la realización del citado proyecto, concluyendo así la final de nuestro ansiado abastecimiento de aguas.

ENSEÑANZA.— Nuestro problema en la enseñanza son dos: falta de aulas para los alumnos de E.G.B. que han de venir de los pueblos de la comarca y un Centro de Formación Profesional; para la construcción de aulas tiene designado el Ayuntamiento de Oropesa, cinco millones y medio de pesetas, pendiente de que el Estado disponga de fondos necesarios y apruebe esta inversión.

En cuanto al Centro de Formación Profesional, han sido puestos a disposición del Ministerio de Educación y Ciencia, unos locales para su instalación provisional y existen ciertas posibilidades que sean concedidos.

SANIDAD.— La plaza de médico titular vacante ha salido a concurso y según

tengo entendido hay varios que quieren ocuparla. En cuanto al Ambulatorio y Centro Médico, hemos realizado gestiones, pero según parece de momento no existen posibilidades en este sentido.

HOGAR DEL PENSIONISTA.— Hace unos meses un funcionario del Mutualismo Laboral, nos contestó que por falta de medios el Hogar del Pensionista de Oropesa ni se tendría en cuenta antes por lo menos de tres años.

Sin embargo hemos leído con cierta sorpresa en el diario HOY de Badajoz del día 4 de noviembre, que el Ayuntamiento de Galisteo, de la provincia de Cáceres, ha recibido un escrito del Subdelegado Nacional del Mutualismo interesando se ofrezca un solar para la construcción de un Hogar del Pensionista en aquella localidad.

Inmediatamente hemos dirigido escrito a la citada entidad con fecha 15 de noviembre, rogándoles nos informen sobre la situación real de nuestro Hogar y en todo caso se tenga en cuenta que la petición salió del propio Mutualismo; que el Ayuntamiento de Oropesa realizó un esfuerzo económico para poder comprar el solar necesario que costó 400.000 pesetas y que a los pensionistas locales se les creó un clima de ilusión y se les está decepcionando. Esperamos que en breve fecha tengamos contestación sobre el asunto.

Santos PRIETO

(Continuará en el próximo número).

**MAQUINA
RETROEXCAVADORA J. C. B.
Alquilo por horas
con personal propio.
Telf. 801556 - TALAVERA**

AUTOMOVILES BARROSO COMPRA-VENTA

(JOSE SANCHEZ G.º BARROSO)

¡ATENCIÓN! BARROSO le pagará más que nadie por su vehículo usado. Si piensa comprar un coche nuevo, consulte a BARROSO la venta del suyo usado y ganará dinero, pues nadie le ofrecerá lo que paga BARROSO.

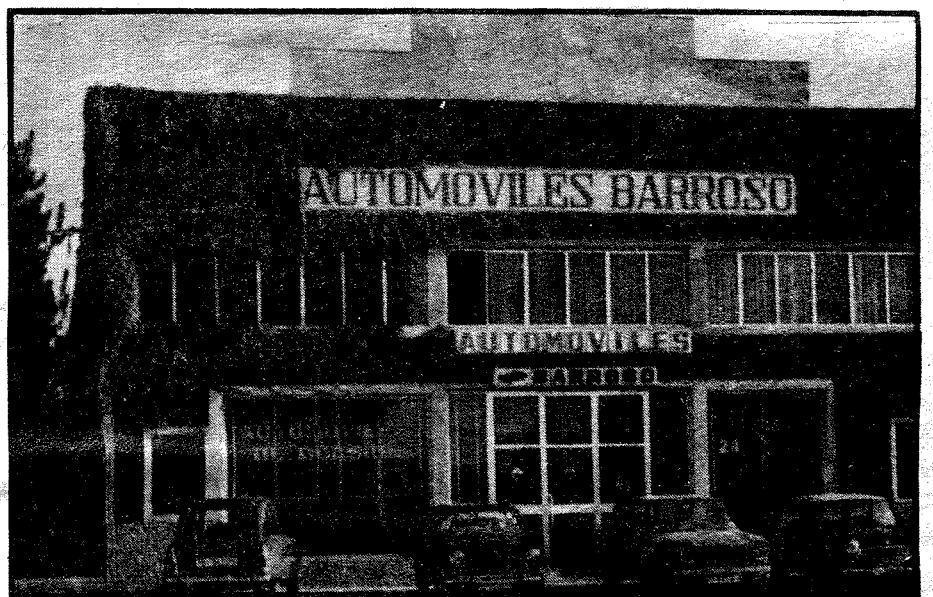

Compra-Venta de Automóviles de ocasión

**Avda. de Portugal, 37
Teléfonos 80 27 00 y 80 09 04 (particular)
TALAVERA DE LA REINA**

Bolsa de Madrid, facilitada por el



BANCO DE BILBAO

ACCIONES

Semana 11 al 14

Banco de Bilbao, 474 (más 5); Banco Central, 500 (más 6); Banco Español de Crédito, 338; Banco Exterior de España, 482 (menos 8); Banco Hispano Americano, 325 (menos 13); Banco Ibérico, 385 (menos 3); Banca López Quesada, 364; Banco Popular Español, 359 (más 5); Banco de Santander, 503 (más 4); Banco de Vizcaya, 39 (más 16).

INVERSION MOBILIARIA.— Cartinbao, 114.

ELECTRICAS, GAS Y AGUAS.— Eléctricas Reunidas de Zaragoza, 80 (más 7); Fecsa, grandes, 84 (menos 1); Fecsa, pequeñas, 87 (más 7); Fenosa, 99,50; Hidroeléctrica del Cantábrico, 87,25 (menos 2,75); Hidroeléctrica de Cataluña, 80 (más 3); Iberduero, 112 (más 8); Sevillana de Electricidad, 99,50 (más 9,50); Unión Eléctrica, 97.

SIDEROMETALURGICAS Y MINERAS.— Algos Hornos de Vizcaya, 90; Construcciones y Auxiliar de Ferrocarriles, 93; Fasa Renault, 85; Metalúrgica de Santa Ana, 82.

TRANSPORTES.— Transmediterránea, 101 (menos 1).

QUIMICAS Y TEXTILES.— Energía e Industrias Aragonesas, 85 (menos 5); Española de Petróleos, 303 (más 26); Hidro Nitro Española, 137 (menos 14); Papelera Española, 98 (más 13); Unión Explosivos Río Tinto, 185,50 (más 7,50).

INMOBILIARIAS Y A. DE LA CONSTRUCCION.— Dragados y Construcciones, 480 (menos 30); Inmobiliaria Urbis, 140 (menos 3) Portland Valderrivas, 171 (más 6); Vallehermoso, 170 (más 4).

MONOPOLIOS.— Campsa, 264 (más 17); Telefónica Nacional de España, 122.

ALIMENTACION Y VARIAS.— Corporación Industrial Bancobao, 104; Cervezas "El Aguila", 108 (menos 7); Finanzauto, 244 (menos 3).

DERECHOS DE SUSCRIPCION.— Unión Resinera, 1350 (más 50); Tudor, 378 (menos 2); Transmediterránea, 7,25 (menos 5,75).

FONDOS DE INVERSION.— Planinver 1 82,92 (más 0,75); Planinver 2 70,61 (más 2,22).

COMENTARIO:

Se ha cerrado la tanda con una sesión incolora, sin nervio, limitada toda ella a dejar transcurrir la hora, en un ambiente de manifiesta desgana por parte de los operadores. Ha seguido dominando el papel en todos los grupos, sin presionar, y como el dinero ha permanecido totalmente indiferente, los cambios han vuelto a sentir los efectos correctores de la tendencia floja.

En suma, sesión intrascendente, corta de negocio, con cotizaciones a la baja y perspectivas no precisamente optimistas. El cierre en un clima de total abandono.

Liquidación Seguros Sociales

Las liquidaciones de cuotas al Régimen General de la Seguridad Social que han de formalizar las empresas en el presente mes de enero de 1.977 y que se refieren al mes de DICIEMBRE de 1.976, deberán ser previamente selladas por el Sindicato o Entidad Sindical que corresponda, a cuyo fin se confeccionará UN EJEMPLAR MAS DEL MODELO C.2, sin cuyo requisito no será admitida ninguna liquidación por las oficinas recaudadoras.

CONCURSO FOTOGRAFICO

En la Delegación Provincial de Educación Física y Deportes se han recibido las bases del primer Concurso Fotográfico convocado por el Instituto Nacional de Educación Física de Barcelona. Los trabajos habrán de enviarse a dicho Centro antes del día primero de febrero y los premios que se concederán serán dos de 30.000 pesetas y uno de 15.000.

Cáritas Interparroquial

CAMPAÑA DE NAVIDAD 76-77

COLECTA. Día 19 Dcbr.	PTAS.
Parroquia de S. María la Mayor	12.351
Parroquia de Santiago Apóstol	15.200
Parroquia de San Andrés	2.700
Parroquia Ntra. Sra. del Carmen	25.000
Parroquia de S. Juan de Avila	2.000
Santuario N. Sra. del Prado	5.020
Convento de las MM. Carmelitas	1.000
Iglesia de S. Prudencio	1.300
Iglesia del H. Municipal	2.032
Iglesia Siervas de María	300
Iglesia del Instituto	3.090
Iglesia del Salvador	765
Colegio M. de la Esperanza	3.000
Iglesia del B. Sta. María	325

DONATIVOS

Doña Carmen Moro	1.000
Doña Blanca M. Rueda	1.500
Doña Carmen Claro Cabezas	1.000
Hermanas Alvarez	500

Anónimo	1.000
Srta. Carmen Enfermera	200
Anónimo	2.000
Donativo	1.000
D. José Quintanilla	1.000
Srta. Sagrario Paredes M.	1.300
D. José R. de Fata	2.000
Anónimo entregado a D. Juan	11.000
María Josefa Rodríguez	100
Donativo Mary, cheque	5.000
D. Jesús Higuera	1.000
Sr. Quirós	1.000
Tienda Mary	50.000
S.A. Muebles Talavera	5.000
D.Manuel Vidal	5.000
Anonimo	8.100
Doña Carmen Paulina	1.000
Conferencias San Vicente de Paul Caballeros	2.000
Anónimo	1.000
Rosa, por carta	500
Curso de Maestría Ind.	345

TOTAL..... 177.628

En estos días Cáritas ha escrito a sus suscriptores una carta invitándoles a elevar sus cuotas. Las respuestas son muy dignas de mención. Casi en su totalidad han contestado y aumentan considerablemente, según sus posibilidades, sus entregas mensuales y anuales. Gracias a todos. Sabemos que prefieren que se silencie su nombre. Solamente así se podrá hacer algo nuevo a beneficio de los necesitados. Una realidad de Cáritas, y Cáritas somos todos, son los nuevos servicios que están para todos abiertos. Visítenos

CAMPAÑA INFANTIL DEL BOTE

Colegio San Prudencio, 320 botes. Milagrosa, 450. Fernando de Rojas, 300. Cervantes, 300. San Jerónimo, 200. Ntra. Sra. del Prado, 500. Compañía de María, 1.500. Academia EXA, 310. San Carlos, 75. Misioneras de la Providencia, 710. Puerta de Cuartos, 300. Hermanos Maristas, 550. Adalid Meneses, 200. Prefabricados, 246. La Salle, 255. El Faro, 50. San Benito, 193. San Juan de Dios, 70. Agustinas, 1.200. TOTAL DE BOTES: 7.729.

MICRORREALIZACIONES DE LOS COLEGIOS PARA NECESITADOS

Agustinas, una manta y canastilla. Maristas, máquina de afeitar Braum. Compañía de María, canastilla y sábanas. Milagrosa, juego de bebé.

Que el Señor de la Navidad os lo pague.

CARITAS

Automóviles Vallejo

Anuncia a sus clientes y amigos su nuevo domicilio en la

Avenida de Francisco Aguirre, n.º 37, junto a Carretera de Cervera, Telf. 80 33 35 donde podemos ofrecerles un mayor número de marcas y modelos, todos completamente revisados.

Visítenos y conozcan nuestro

¡¡Gran Mercado de ocasión!!

Gracias, los esperamos.

MIGUEL SANCHEZ

Calentación y Fontanería

Santa Teresa, 45.

(Junto a los PP. Carmelitas)

Teléfonos 80 28 59 y 80 13 27

OCASION

"SE VENDE MAGNIFICO MESON-RESTAURANTE EN ZONA TURISTICA Y VERANIEGA, TOTALMENTE AMUEBLADO Y PREPARADO". Próximo a Talavera Informes: Inmobiliaria "Mayo" c/ Dos de Mayo, 4, 2.º-Telf. 80 07 54

VENDEDORES

para

LA VOZ DE TALAVERA

necesitamos en las zonas periféricas de la ciudad.

Kioscos, estancos, establecimientos públicos interesados, escriban para selección a

La Voz de Talavera

Ramón y Cajal, 5.

LA CALZADEÑA

Año Nuevo y siempre...¡LA CALZADEÑA!

LA CALZADEÑA pone a su disposición su nuevo slogan: MEJOR CALIDAD A MEJOR PRECIO

NO OLVIDE VISITAR LA CALZADEÑA y se convencerá de lo increíble de nuestro slogan y mercado actual

¡SI, SEÑORA! Si usted es mujer hogareña ¡Compre en LA CALZADEÑA

Y Recuerde...seguimos con nuestra guerra de lana vieja

LA CALZADEÑA, Paralela, 87 (junto a la via)

Si no puede visitarnos, llame al Teléfono 80 32 03 y pasaremos a recogerle.

PROGRAMA RADIO JUVENTUD

Programación
de lunes a sábado.

7,55.—Sintonía y apertura
8,00.—Buenos días Talavera.
9,00.—Hoy será noticia. 9,10.—Disco bebé. 9,15.—Trabajando con música. 10,00.—Las alegres mañanas. 11,00.—Amigos de la radio. 11,45.—Teléfono musical. 13,00.—Tiempo récord. 13,20.—Jaque al marcador. 13,35.—Mediodía Cadena Moro. 14,00.—Talavera actualidad. 14,15.—Micrófono deportivo. 14,30.—Diario hablado de RTVE. 15,00.—Música en la sobremesa. 15,30.—(Lunes) Minusval en las ondas; (viernes) Radio Chequeo. 15,45.—Revista del disco. 16,25.—Disco bebé. 16,30.—Novela "La hija del rencor". 17,15.—Teléfono musical. 18,30.—Las buenas tardes de Radio Juventud.

19,30.—Voces famosas. 20,00.—Kielandía. 21,00.—Despedida y cierre.

Programación domingo

9,55.—Sintonía y apertura.
10,00.—Santa Misa desde la Iglesia de San Francisco. 10,30.—Nuestra música. 11,00.—España en un seat. 11,45.—Radio Balón (Actualidad deportiva. Conexiones en directo. Entrevistas. Resultados. Comentarios y todo el acontecer deportivo de la mañana del domingo). 14,00.—Las canciones de... 14,30.—Diario hablado de RTVE. 15,00.—Grandes orquestas. 16,00.—Domingo deportivo español. 19,00.—Marcador deportivo (última hora deportiva con los resultados del grupo II de Tercera División). 20,00.—Despedida y cierre.

En sus horas libres

BARES Y TABERNAS

LA EMBAJADA. Cabeza del Moro, 2. Telf. 801037
LA OFICINA. Tercio del Alcázar, 6. Telf. 801094
LA TELEFONICA. Muñoz Urra, 16. Telf. 801096
"LA CHULETA", Cabeza del Moro, 2. Telf. 80 10 14.
MIKOTO. Gral. Yagüe, . Telf. 801011
MIRA AL PRADO. Avda. Gregorio Ruiz, 7. Telf. 801072
NOCHE Y DIA. Prado s/n. Telf. 801063
NUEVA ESPAÑA. Plaza Generalísimo, 2. Telf. 801052
PENALTY. Doña María de Portugal, 4. Telf. 804004
VILLA ROSA. Ctra. Madrid, s/n. Tlf. 801065
EL PASTOR. Barriada Ntra. Sra. del Prado.
LA SARTEN DE GAMBAS.
TOLO BAR. Gral. Yagüe, 13.
PIKO'S. Capitán Cortés, s/n. Telf. 804000
TORRES BLANCAS. Ctra. San Román, s/n. Telf. 801075
MESON MAGARGO. Ctra. acceso a la Playa de Cazalegas.
LA RUTA. Ctra. Extremadura s/n.
LAS BRISAS. Ronda del Cañillo, 41. Telf. 801029

RESTAURANTES, MESONES Y CAFETERIAS

MESON DEL RIO. Gral. Yagüe, 9.
PEDRO DEL RIO. Prado.
LA MONTEARAGUEÑA. Entrada Barrio Nuevo. Telf. 803020
NUEVA MONTEARAGUEÑA. Avda. Pío XII, 3. Telf. 800111
NADOR. Gral. Yagüe, 19.
TRESKU. Gral. Yagüe, 1. Telf. 801010.
AUTOESTACION. Prado, s/n. Telf. 801059
HOTEL LEON. Ctra. Extremadura. Telf. 802900
HOTEL TALAVERA. Avd. Gregorio Ruiz, 4. Telf. 800200
ARELLANO. Ronda del Cañillo, 40. Telf. 801023

HOTEL EDAN. Ctra. Madrid, s/n. Telf. 801091

MERCADO DE GANADOS. Paseo Alameda.

UN ALTO EN EL CAMINO. Ctra. Extremadura, s/n. Telf. 804107

LA PLAYA. Cabeza del Moro, 9. Telf. 801095

ESTORIL CLUB. Ctra. Madrid, s/n. Telf. 801026

SAN CRISTOBAL. Ctra. Extremadura, s/n.

CASA ANTONIO. Avda. Portugal, 6. Telf. 804017

BAR CRISTALES. Avda. Toledo, 14. Telf. 801017

LEVANTE. Banderas de Castilla, 4. Telf. 801068

JOSE LUIS. Avda. Gral. Mola, 6. Telf. 801000

MESON DEL TRANSPORTISTA. Plaza Puerta Cuartos, 1. Telf. 801067

LA PARRILLA. Trinidad, 13. Telf. 801030

MANILA. Banderas de Castilla, 7. Telf. 801074

LOS ARCOS.

BAR-RESTAURANTE EUROPA. Avda. Portugal, 9. Telf. 80 30 23.

CINES

COLISEUM. San Francisco, 20. Telf. 801871.

MARJUL. Cerería, 10. Telf. 801873

PALENQUE. Calvo Sotelo, 4. Telf. 800341

EL PRADO. Prado, 2. Telf. 800565

CALDERON. Plaza Descalzos, 2. Telf. 801997

SALAS DE FIESTA

VERACRUZ. Ctra. Extremadura, s/n.

JAKE, Barriada de Gamonal.

ESTORIL-CLUB. Ctra. Madrid, s/n. Telf. 801026

DISCOTECAS

CHOPI CLUB. Avda. José Antonio, 15. Telf. 803006

JAKE. Barriada de Gamonal.

KLIMT. Muñoz Urra.

HUMOR SE ESCRIBE CON



REGISTRO CIVIL

NACIMIENTOS

Carlos Gómez Jiménez, de Rafael y Benilda. Oscar Sánchez Velasco, de Clemente y Carmen. María Luisa López Ruiz, de Francisco-Víctor y María Angeles. José Toledano Sánchez, de José y Ana María. Ana-Isabel Montero Becerra, de Manuel y Petra. Laura Gómez Gómez, de David y Eloisa. José-Manuel Caja Durán, de Serafín y Milagros Mara de los Remedios. María Ester Farraces Gómez, de Laureano y Petra. María del Mar González Martín, de Paulino y Carmen. Juan de Dios Sobrino Montoro, de Angel y Leonor. José-Carlos Parra González, de Nicolás y Carmen. David del Pino Bodas, de Eugenio y María del Carmen. Olga González Fernández, de Antonio y Humildad. María Victoria Alemán Bermúdez, de José y Gabina. Oscar Jiménez Andrés, de Juan y Librada. Daniel Pinilla Avila, de Daniel y Maravillas. Ester Nieto Núñez, de Enrique y Balbina. María Ester Ocaña Jerez, de Eduardo y Magdalena. Francisco Herrero Rodríguez, de Francisco y Segunda. María del Carmen Hernando García-Cervigón, de Luis-Alberto y

María del Carmen. Antonio-Jesús Fernández Sánchez, de Antonio y Consuelo. Miriam Canales Muñoz, de Florencio y María Teresa. Carlos Calderón Rodríguez-Barbero, de Eusebio y María Antonia. Juan-Carlos Ballesteros Montero, de Pedro y María Sol. Mónica García García, de Marciano y Lucía. Israel Alonso González, de Práxedes y María Piedad. María del Carmen de la Rocha Arroyo, de Alfonso y María del Carmen. Víctor Alcaide Alaña, de Honorio y Dolores. María Petra Tornero González, de José-Luis y María. Marco-Antonio Paniagua Rubio, de José-Luis e Isidora. Sara Resino Gutiérrez, de Rufino y María del Prado. María Dolores Lozar Enrique, de Raúl-Basilio e Isabel. Juan-Manuel Vázquez Herrador, de Juan-Manuel y Olimpia. Susana Labrador Vaquerizo, de Marcelino y Concepción. Raquel Muro Ramírez, de Jesús y Matilde. Marta Domínguez Espadas, de José-Luis y Elisa.

DEFUNCIONES

Inés Gómez Peña, de 82 años. Anastasio Julián García, de 76 años. Laura Monterde López-Casero, de 71 años. Benito Valero Fernández, de 55 años. Mauricia Jiménez García, de 80 años. Nemesia Ordúñez Vázquez, de 64 años. Fernando Gómez Sánchez, de 40 años.

INCA Agencia Inmobiliaria

c/ Muñoz Urra, 14, 4.º A. - Teléfono 80 28 00

LES OFRECE

Pisos de 3, 4, 5 y 6 dormitorios
con o sin calefacción central. Garaje.
Entrada a convenir y resto en 15 años.

Naves Comerciales e Industriales

OCASION: Terreno en Carretera de Cervera.

Precio muy interesante.

FABRICA DE MUEBLES REYES MORO

Carretera de Calera, km. 1. Telf. 80 33 20

Exposición: Marqués de Mirasol, 2. - Teléfono 80 07 90

TALAVERA DE LA REINA

En esta semana recuerde Vd.

Restaurantes MONTEARAGUEÑA

Avda. de Pío XII, 8 y Entrada Barrio Nuevo, 4-Telfs. 80 01 11 y 80 30 20

BODAS - BANQUETES - BAUTIZOS - LUNCHS

para dentro y fuera de Talavera

ESMERADO SERVICIO - BARRA CON LOS MEJORES APERITIVOS

a 3 km.
de talavera
SU

urbanización

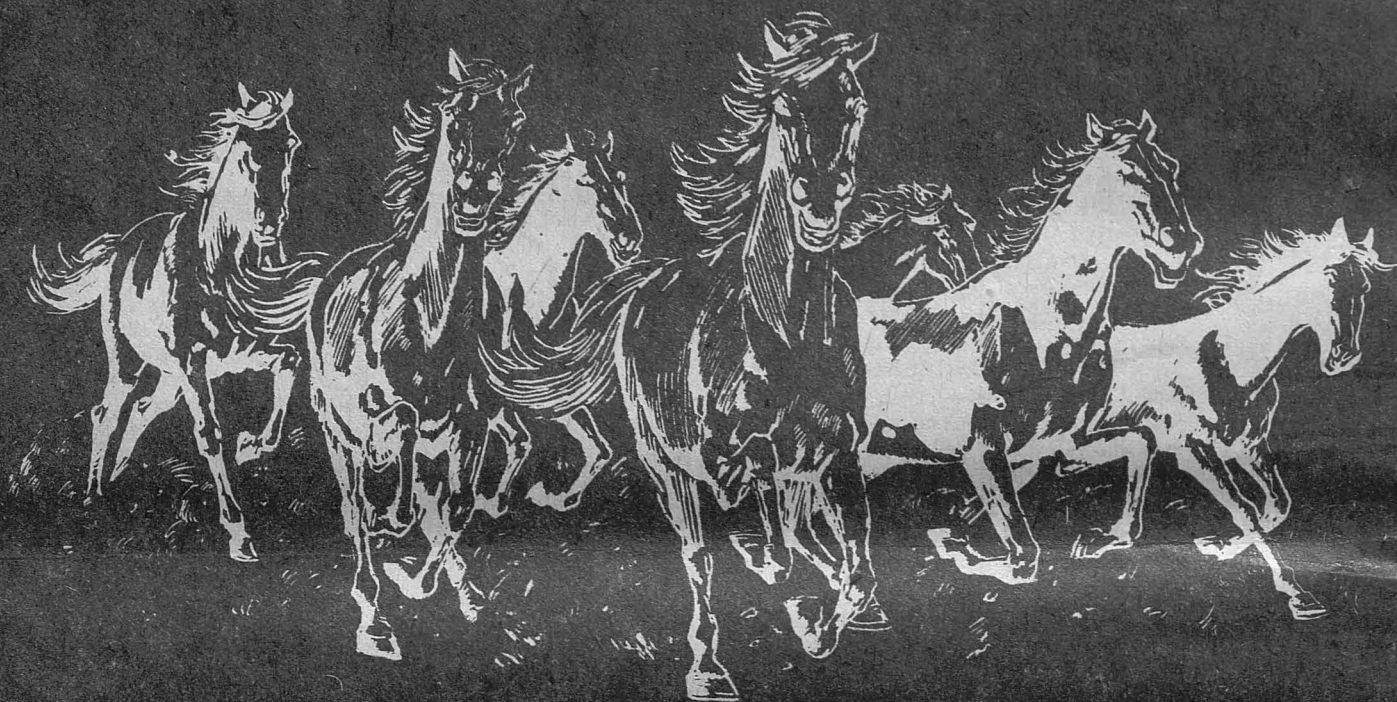

El Gran Chaparral

Con la ventaja de vivir solo.

Con la facilidad de estar cerca de la Ciudad.

Con el ahorro que tiene al comprar su parcela.

VENTAJA, FACILIDAD y AHORRO

tendrá haciéndose ahora propietario de una parcela.

Promoción y venta:



Ronda del Cañillo, 32.

Telf. 80 41 08

Con la garantía de Construcciones LOZANO

Lozano