

Semanario
Comarcal

Joyería **MONTERO**

OPTICA - RELOJERIA

Aparatos para Sordos
(Philips)

Plaza del Generalísimo

LA VOZ
de **talavera**

Director: FRANCISCO FERNANDEZ-VEGUE

Año XXV

N.º 1.286

28 de Diciembre de 1977

Precio: 15 ptas.

EBORA

La única IMPRENTA de
Talavera, dotada con

IBM y OFFSET

Más limpieza y perfección en
sus trabajos

San Francisco, 23 - Telf. 80 04 45

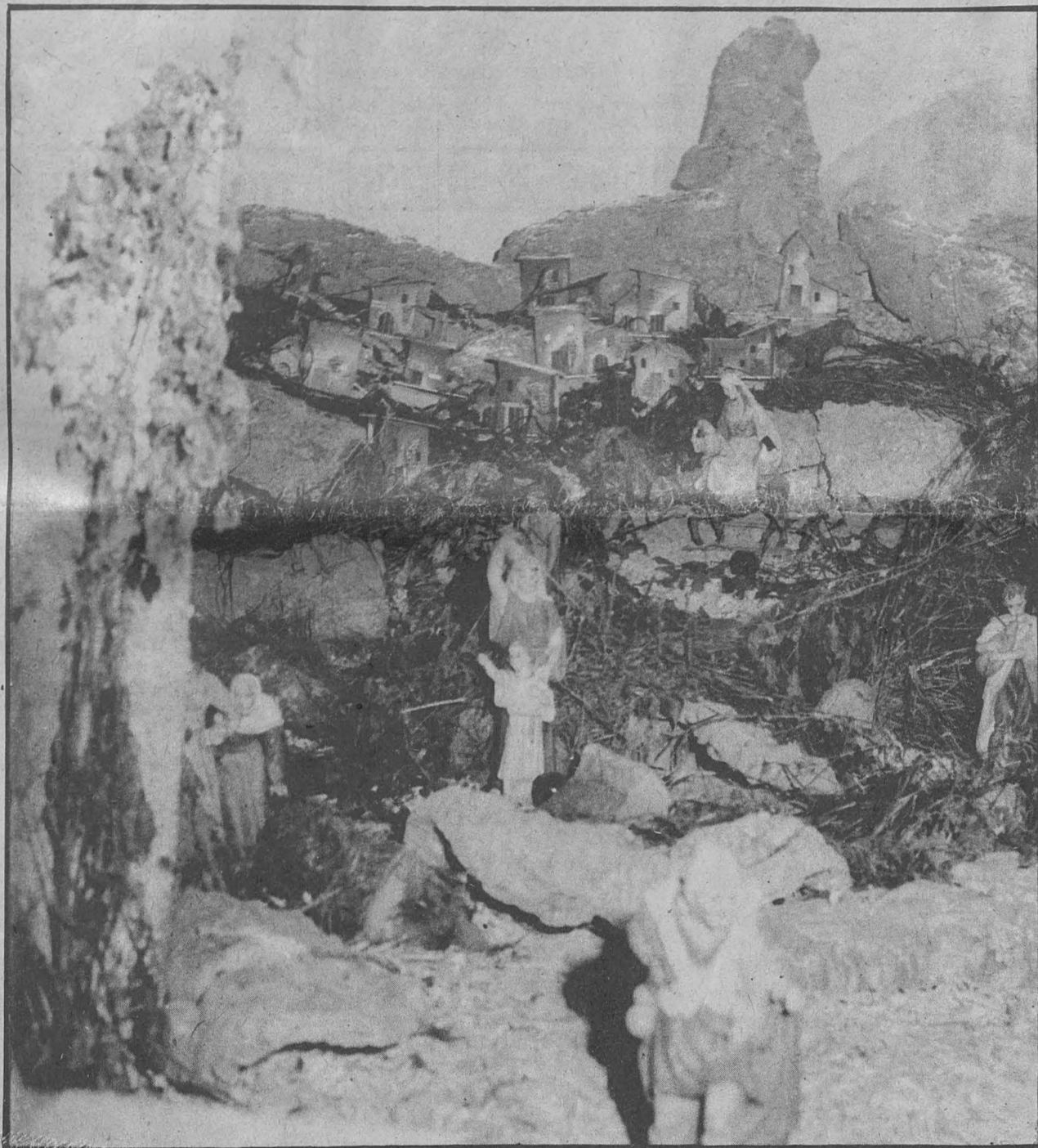

Arte y religiosidad en el Belén de la Colegial

Aunque sea ir contra corriente, porque el árbol ha sustituido, quiérase o no, los tradicionales belenes; aunque a más de uno le desagrade que el belén se haya reducido a un espectáculo, lo cierto es que este año, en la Colegial talaverana, se ha montado un gran belén y un gran espectáculo de fe, color y fantasía.

Pepe Hernández ha ideado un escenario de 40 metros cuadrados, 650 lámparas, 4.000 metros de cable, 400 kilos de madera, 1 camión de corcho y un derroche de luz para celebrar plásticamente el misterio de la Navidad, desde el nacimiento a la adoración de los Reyes Magos. Para materializar el belén de la Colegial han sido necesarias 160 horas de trabajo. Lo más espectacular es la cascada de cinco metros y medio de caída, el río, cuya longitud es de 36 metros y un lago grande y maravilloso. Alguien, con su parpadeo de luces, ha calificado el belén de Pepe Hernández de borrachera de luz, o un belén-lazarov. (Foto Rodríguez).

LA SEMANA

GARRIGUES WALKER EN TOLEDO.— La visita del ministro Garrigues Walker a Toledo, invitado por los parlamentarios de UCD fue un mazazo. Si alguien tenía esperanzas de que el trasvase era, cuando menos, una obra problemática, Garrigues se las quitó. Según el ministro los estudios hechos por los técnicos y políticos toledanos, y aun por las autoridades sanitarias pecan de inexactos y por lo tanto de inválidos. Garrigues fue contundente: el trasvase está fuera de discusión, pese a quien pese. Se diría que la visita del ministro a Toledo, en vez de ser una baza a favor de la provincia, se convirtió en todo lo contrario.

LA VOZ DEL TAJO INICIA SU ANDADURA.— Aunque la dirección de este periódico, su redacción principal y sus talleres permanezcan en Talavera y al servicio de Talavera, éste es el último número del semanario con el título de siempre. Desde la próxima semana, sin olvidar lo talaverano (sabemos que hoy por hoy nuestros lectores son el 80 por ciento de esta ciudad), nos pondremos al servicio de toda la provincia; porque Toledo lo necesita, es la única provincia de España sin periódico propio.

JORNADAS CULTURALES DE INVIERNO.— El Lazarillo, Pigmalión y El Candil, grupos de Manzanares (Ciudad Real), Toledo y Talavera concluyeron la primera muestra de teatro de Castilla la Nueva, que tuvo un poco de todo: malo, bueno y mediocre. También se entregaron los premios de pintura y cerámica. Además se impusieron medallas a todos los organizadores de estas jornadas desde que empezaron hasta ahora.

DEPORTES.— Angel Frigal hace un detallado estudio de las confrontaciones entre el Toledo y el Talavera ante el próximo choque de los eternos rivales: Resultados, entrenadores y equipos desfilan por una historia que supera las treinta confrontaciones directas en partidos de liga. El nuevo fichaje del Talavera, Alcalá, y la confrontación en el campo del Prado con el Burgos, en partido de Copa, son las otras noticias deportivas destacables.

AGENDA

FARMACIAS DE URGENCIA

**DURANTE LOS DIAS
28 AL 3 DE ENERO**

Día 28:
D. EDUARDO ZARAGOZA GARCIA
Cerería, 26. Tlf. 804914

Día 29:
D. J.A. MARTINEZ MANTEROLA
Alfares, 35. Tlf. 805215
Guardia nocturna
y DOÑA MARIA JOSEFA GUTIERREZ
Bloques Diego Pérez, 1. Tlf. 804652

Día 30:
DOÑA MARIA JOSEFA GUTIERREZ
Bloques Diego Pérez, 1. Tlf. 804652
Guardia nocturna
y D. J.A. MARTINEZ MANTEROLA
Alfares, 35. Telf. 805215

Día 31:
DOÑA MARIA JOSEFA GUTIERREZ
Bloques Diego Pérez, 1. Telf. 804652
Guardia nocturna
y D. J.A. MARTINEZ MANTEROLA
Alfares, 35. Telf. 805215

Día 1:
DOÑA MARIA JOSEFA GUTIERREZ
Bloques Diego Pérez, 1. Telf. 804652
Guardia nocturna
y D. J.A. MARTINEZ MANTEROLA
Alfares, 35. Telf. 805215

Día 2:
D. LORENZO PLAZA (Sucesor de Pereda)
San Francisco, 18. Telf. 800097

Día 3:
D. MANUEL GOMEZ-SERRANILLOS
Corredera, 7. Telf. 800240.

ELIAS LUENGO
Sub-AGENTE OFICIAL
Teléfono 80 05 59
TALAVERA DE LA REINA
Moto Vespa, S.A.

La Voz de Talavera, semanario de información local y comarcal, sigue una línea independiente en sus criterios y opiniones. Por eso, ni se solidariza ni acepta como suyas las opiniones que en sus escritos exponen sus colaboradores, tanto fijos como ocasionales.

La Voz de Talavera
Semanario Comarcal
Fundado en 1952
Depósito Legal: TO 64.1958
Edita: Prensa, Promoción y Desarrollo, S. A.
Redacción y Administración:
Ramón y Cajal, 5.
Teléfono 80 33 90
Imprime:
Imprenta EBORA
San Francisco, 23-Telf. 80 04 45

Horario de Autobuses

SALIDAS:

Aldeanueva: 13,30 y 19,15.— Arenas: 15.— Casavieja: 13,30 y 18.— Carrascalejo: 17.— Campillo: 16,45.— Cazalegas: 14 y 19,30.— Espinosa: 13,30 y 19,15.— Herrera: 10,15.— Navalucillos: 13,30 y 19,15.— Madrid: 5,15, 7, 9,30, 10,30, 12,30, 14, 17 y 19,30.— Madrid-Badajoz: 9,50 y 15,50.— Madrid-Cáceres: 11,13 y 17,21.— Madrid-Guadalupe: 10,05 y 16,25.— Miajadas-Madrid: 12,15 y 17,55.— Madrid-Trujillo: 11,44, 14,42 y 17,43.— Montesclaros: 13,30, 18,30 y 19,30.— Navalcán: 11,30, 13,30, 17 y 19,30.— Pedro-Bernardo: 19,15.— Pueblanueva: 13,30 y 19,15.— Puebla de Montalbán: 13,30 y 19,15.— Real de San Vicente: 13,30 y 19,15.— Sevilleja: 16,30.— Toledo: 8, 9,15, 9,45 y 16,30.— Valdeverdeja: 13,30 y 18,15.— Ventilla: 14.— Jarandilla: 19,15.— Mora de Toledo: 17.

DOMINGOS:
Toledo: 9,45 y 20.

ENTRADAS:

Aldeanueva: 9 y 16,30.— Arenas: 10.— Badajoz-Madrid: 12,35 y 18,35.— Cáceres-Madrid: 11,08 y 17,16.— Casavieja: 9 y 16.— Carrascalejo: 8,45.— Campillo: 9.— Cazalegas: 9,30 y 16.— Espinosa: 9 y 16,30.— Guadalupe-Madrid: 9 y 17,45.— Herrera: 12.— Navalucillos: 9 y 16.— Madrid: 9,30, 11,30, 13,16, 19, 21, 22 y 23,30.— Miajadas-Madrid: 12 y 16,45.— Montesclaros: 7,35, 9,15, 10 y 15,15.— Navalcán: 8,45, 9,9,20, 12,20 y 16.— Pedro-Bernardo: 9,10 y 16,15.— Pueblanueva: 9 y 16.— Puebla de Montalbán: 9 y 16.— Real de San Vicente: 9,10 y 16.— Sevilleja: 9,10.— Toledo: 9,15, 15,30, 16,30 y 17,30.— Trujillo-Madrid: 11,39, 14,37 y 17,38.— Valdeverdeja: 9,15.— Ventilla: 10,45.— Jarandilla: 10,15.— Mora de Toledo: 9.

DOMINGOS:
Toledo: 10,40 y 22,30.

HORARIO DE MISAS

DIAS DE PRECEPTO

POR LA MAÑANA:
7,45: Siervas de María. 8,00: MM. Bernardas y Ntra. Sra. del Carmen. 8,30: San Francisco, MM. Agustinas y Hermanitas de los Pobres. 9,00: Santiago, Ntra. Sra. del Carmen y MM. Carmelitas. 9,30: Providencia, Compañía de María, Benitas y Colonia del Prado. 10,00: San Francisco, Ntra. Sra. del Carmen, Santos Mártires y San Prudencio. 10,30: San Andrés. 11,00: Santiago, Ntra. Sra. del Carmen, Ermita del Prado, Salvador, Sta. María del Cerro y Colegio "Madre de la Esperanza". 11,30: San Juan de Avila (Asilo) y Patronio de San José. 12,00: San Francisco, Ntra. Sra. del Carmen, Santos Mártires, Instituto, Hospital. 12,30: San Andrés, Hermanitas de los Pobres y Agustinas. 1,00: Santiago y Ntra. Sra. del Carmen.

POR LA TARDE:
6,30: Ermita del Prado (de octubre a mayo). 7,00: Ntra. Sra. del Carmen, Santiago y Santos Mártires (de octubre a mayo). 7,30: San Andrés. Y Santiago (de mayo a octubre). 8,00: San Francisco, Ermita del Prado y Santos Mártires (de mayo a octubre). 8,30: Ntra. Sra. del Carmen.

MISAS VESPERTINAS EN LAS VISPERAS DE LOS DIAS DE PRECEPTO
7,00: Santos Mártires, San Juan de Avila (Asilo) y Santiago (de octubre a mayo). 7,30: Santiago. 8,00: Ntra. Sra. del Carmen, San Andrés y San Francisco. Santos Mártires (de mayo a octubre).

Horario de Trenes

Servicio de trenes de viajeros entre Talavera y Madrid:

DE TALAVERA A MADRID

Tren	Salida	Llegada
Ferrobús	5,55	8,35
Lus. Exprés	7,10	9,15
Ferrobús	8,27	11,15
TAF	12,22	14,12
TER	16,47	18,22
Omnibus	17,41	21,05
Ferrobús	20,15	22,58

DE MADRID A TALAVERA

Tren	Salida	Llegada
Omnibus	8,00	11,13
TER	9,48	11,30
TAF	15,05	16,46
Ferrobús	15,35	18,12
Ferrobús	19,30	22,00
Ferrobús	20,30	23,13
Lus. Exprés	23,15	1,13

PRECIOS FERROBUSES Y OMNIBUS
Talavera-Madrid Ptas. 176.—
Talavera-Madrid ida y vuelta Ptas. 280.—

TELEFONOS DE URGENCIA

BOMBEROS	80 30 80
CASA DE SOCORRO	80 02 93
GUARDIA CIVIL	80 13 81
INSPECCION VIGILANCIA	80 00 37
POLICIA	80 05 39
TAXIS:	
Plaza Generalísimo	80 02 69
Paseo del Prado	80 14 72

ESTABLECIMIENTOS DE CRÉDITO

BANCO DE BILBAO, Banderas de Castilla, 2. Tlf. 804400.
BANCO DE ESPAÑA, Avda. José Antonio, 8. Tlf. 804058.
BANCO ESPAÑOL DE CREDITO, San Francisco, 31. Tlf. 802050.
BANCO DE MADRID, Avda. de Toledo, 26. Tlf. 804100.
BANCO POPULAR ESPAÑOL, Banderas de Castilla, 2. Tlf. 804500.
CAJA DE AHORROS Y MONTE DE PIEDAD DE MADRID, San Francisco, 29. Tlf. 800286 y Avda. Pío XII, 4. Tlf. 801188.
CAJA DE AHORRO PROVINCIAL DE TOLEDO, Avda. de Toledo, 29. Tlf. 806800. Agencia Urbana, Santo Domingo, 1. Tlf. 800271.
CAJA POSTAL DE AHORROS, San Francisco, 10. Tlf. 800895.
CAJA RURAL CRETA, San Isidro, 4. Tlf. 803200.

TOMAS MUÑOZ
CALEFACCIONES
SANEAMIENTO
Instalaciones Fuel-oil
Matadero, 10. Telf. 80 07 43
TALAVERA

Gimnasio JUDO CLUB TALAVERA

Gimnasia femenina y masculina
JUDO AMBOS SEXOS A PARTIR DE 14 AÑOS
Judo infantil, desde los 4 años.
NUEVO - MODERNO - CONFORTABLE
Informes e inscripciones:
Ultimo Bloque Urbanización Diego Pérez.-Carretera de San Román.



BOLETIN DE SUSCRIPCION

D. provincia de
con domicilio en calle o plaza num. se suscribe al Semanario Comarcal "LA VOZ DE TALAVERA". Ramon y Cajal, 5. Talavera de la Reina, por espacio de un año.

Importe Nacional 780 Pesetas Importe Extranjero 910 Pesetas
Forma de pago: marque con una X la formula deseada:
Metálico
Giro postal
Contra reembolso
Transferencia bancaria

Para domiciliación Bancaria, envíenos, por favor también relleno y firmado, este mensaje:

Sr. Director del Banco
Muy Sres. míos:

Sírvanse atender hasta nueva orden el pago de los recibos correspondientes a la suscripción de "LA VOZ DE TALAVERA" con cargo a mi cuenta número

Firma

PAGINA 3. **TEMAS DEL MOMENTO** PAGINA 3.

NOTA DE LA DIRECCION

En el número 1.279, correspondiente al 9 de noviembre último, apareció en la tercera página de "La Voz", como recordarán los lectores, el artículo "Violaciones y asesinatos", que firmaba nuestro admirado y diligente redactor José Antonio Casado, donde a propósito de ciertos rumores, desvanecidos por fortuna, solicitaba de las autoridades talaveranas la pertinente aclaración que permitiera situarlos en su verdadero lugar.

Como en el número 1.280 del mismo mes, se insertaban, ya en página séptima, otro trabajo, bajo el título "Instrucción de un expediente a un redactor de La Voz", aludiendo al anterior, pero autorizado esta vez por La Redacción, que pudiera dar lugar a interpretaciones ajenas a la intención de los autores de ambos originales, esta Dirección, consciente de la responsabilidad que la incumbe y con la única finalidad de servir a la verdad y a la justicia, considera necesario dejar constancia de las precisiones siguientes:

Primera.— Que los citados trabajos fueron redactados y publicados al amparo de la libertad de información que permite la normativa de Prensa del estado legislativo vigente; la que constituye un postulado esencial de nuestra publicación, como saben todos sus lectores, aunque se limitara en el caso del primero de los artículos a recoger la existencia de un rumor, no por fantástico menos digno de esclarecer para la tranquilidad del vecindario.

Segunda.— Que el hecho de que el segundo de los artículos lo autorizase la Redacción, revela la unanimidad con que el personal que la forma comparte aquel postulado, es decir, el derecho a la información, tan necesario de defender y asegurar, sobre todo cuando es recta y respetuosa, en la sociedad moderna.

Tercera.— Finalmente y como corolario de lo expuesto cabe significar que lejos de suponer en los autores de tales trabajos el menor propósito de perjudicar el crédito ni la reputación de autoridad alguna, afirmamos, por el contrario, que su intención ha sido la de publicar un hecho recogido con el deseo de colaborar en la noble función de velar por el bien de la comunidad.

Fracisco FDEZ.-VEGUE

...el ascua a la sardina

Ya está enviado a las cortes el proyecto de ley electoral que regirá en las próximas y necesarias municipales que aún no se sabe cuándo van a celebrarse, aunque se habla del primer trimestre de 1.978.

Nos estábamos temiendo que el sistema adoptado iba a ser el que efectivamente ha sido, porque hubiera sido tonto pensar que quienes detentan el poder actualmente iban a elegir un sistema que pudiera desbancarlos a ellos del puesto de privilegio que ahora ocupan.. Efectivamente, el sistema propuesto es el de listas cerradas y representación proporcional, un sistema que si para las elecciones generales y primeras que se celebraban tras cuarenta años de régimen autoritario y ausencia de libertades democráticas fue aceptable, para las próximas que habrán de elegir a los municipios nos parece totalmente injusto y nada democrático.

Las listas cerradas, en poblaciones particularizadas y de escasa población la mayoría, no dejan opción alguna a los vecinos. Hay que votar a éste o al otro partido. Hay que votarlos aunque quizá en su totalidad, o en la mayoría de los que integren las citadas listas no nos guste ninguno de los candidatos, porque los de las listas opuestas nos gustan todavía menos.

Consideramos esto una coacción o un abuso de poder, porque en las elecciones municipales, los vecinos de cada pueblo, por conocer perfectamente a cada uno de los posibles candidatos, saben a quién deben votar o a quién no conviene votar bajo ningún concepto. Si de las listas que van a presentarse pudieran elegirse nombres, y con los mismos confeccionar cada uno la suya, el resultado de las elecciones sería totalmente diferente del que va a producirse, que no va a reflejar exactamente la realidad y que va a llevar a los ayuntamientos a personas quizá muy poco representativas, que van a tener su única probabilidad en esas tiránicas listas, muy prácticas para los partidos mayoritarios, pero nada democráticas y en absoluto justas.

En los pueblos y cuanto más pequeños con mayor motivo, lo que se impone son los nombres. Lo que sabe cada vecino desde ya mismo es quien puede ser alcalde, quien tiene condiciones para serlo y quienes pueden acompañarle para una buena administración del municipio. La política le va a dar un matiz legal a un cambio que va a desmoronar la confianza de la mayoría de los pueblos pequeños en sus representantes y

es muy posible que esto repercuta desfavorablemente en la marcha económica y humana de los mismos.

Ni yo ni nadie piensa ni niega que un alcalde socialista, comunista o del matiz político que sea, no puede ser un excelente administrador o un magnífico alcalde en cualquier ciudad o población. Pero sería bueno dejar que fueran los propios habitantes de cada sitio quienes lo decidan libremente, y no a través de unas listas impuestas que no dejan opción.

Las listas cerradas, en las municipales, las estimamos un caciquismo y una imposición que no tiene nada que ver con la democracia. Quisiéramos equivocarnos.

E.M.

NUESTRO PROXIMO NUMERO

El próximo número de nuestro semanario saldrá ya a la calle con el nuevo nombre de LA VOZ DEL TAJO. Es un nombre que creemos totalmente representativo para todos los toledanos, puesto que a partir del mismo, nuestro periódico se ocupará de todo cuanto afecte a la provincia de Toledo en su totalidad, a su unidad y al esfuerzo común para sacarla del subdesarrollo y del abandono en que por parte de los gobernantes se la ha tenido hasta el momento.

Tenemos grandes esperanzas en la labor que puede realizarse. Y contamos con colaboradores idóneos en los puntos principales, e iremos dotando de otros a todos aquellos que sean de interés. Toledo, la única provincia que no cuenta hasta este momento con un periódico suyo íntegramente, contará a partir de ahora con LA VOZ DEL TAJO, dispuesta a trabajar con todo entusiasmo por los intereses que nos son comunes a todos. Es mucha la labor a realizar y, en esta primera etapa, pedimos perdón por los fallos que inevitablemente han de producirse. Pero a la par que rogamos nos disculpen, esperamos sean mínimos, pues no en vano nuestro semanario tiene ya veintisiete años de experiencia, al servicio de Talavera y su comarca.

Ahora saldremos con carácter provincial, pero ello, aparte del compromiso que nos reporta en cuanto a que toda la provincia de Toledo debe estar representada y presente en nuestras páginas, no implica ni mucho menos abandono de nuestra zona de Talavera, de todos esos pueblos de distintas provincias que tienen por capitalidad afectiva a Talavera y a los que seguiremos prestando la misma atención e interés que hasta ahora les hemos prestado. LA VOZ DEL TAJO seguirá siendo su periódico lo mismo que hasta ahora, y en sus páginas seguirán teniendo cabida todos sus problemas, noticias y cuanto para ellos sea de interés.

Nuestras últimas líneas queremos sean un recuerdo a la nostalgia. Veintisiete años haciendo LA VOZ DE TALAVERA son casi toda una vida, o una parte demasiado larga de ella, para no dejar un profundo surco, una huella imborrable. Es un nombre con historia, con resonancia, profundamente querido por todos nosotros, los que le dimos vida y los que le han sostenido durante este tiempo con tanto cariño. Pero siendo totalmente objetivos, ese nombre tan querido por nosotros, no podía representar a la provincia. Y si nuestro semanario va a asumir esa responsabilidad y ese honor de ser el portavoz de todos los toledanos, era forzoso buscar para él un nombre que nos fuera común a todos. LA VOZ DEL TAJO creemos lo es. Y nadie debe sentirse defraudado por el mismo. Es tan nuestro como lo era el otro. Y para nosotros, que nacimos con seis paginitas, que fuimos creciendo poco a poco con no poco sacrificio y esfuerzo, haber llegado a esta meta es un honor para los que le hacemos y para los que con su apoyo han sostenido y hecho posible esta nueva andadura que vamos a iniciar.

La próxima semana, LA VOZ DEL TAJO estará en todos los kioscos y en las casas de todos nuestros suscriptores. Es un hijo querido que ha crecido y que se siente fuerte y capaz de más importantes empresas. Que no le falte, como hasta ahora, vuestro apoyo queridos lectores y, por nuestra parte, haremos lo posible para que vosotros y nosotros podamos sentirnos plenamente satisfechos e incluso orgullosos de esta nueva etapa, de la que esperamos beneficios importantes para la provincia en la que nacimos.

E.M.

BOLSOS

Ultimas Novedades

MARY VEGUE

San Francisco, 25. Telf. 803322

TALAVERA

Se vende edificio

nuevo, tres plantas, seis pisos con 4 dormitorios, salón comedor, 2 cuartos de baño, cocina con terraza y terraza exterior.

TODO O POR PISOS

Llave en mano, en c. Puertas Falsas, 33. Razón: Telfs. 805800 y 800762.

GABINETE DE PSICOLOGIA

INFANTIL—ADULTOS
PSICODIAGNOSTICO—
REEDUCACION—DISLEXIAS—
PROBLEMAS ESCOLARES—
FAMILIARES
SELECCION DE PERSONAL
c/ San Isidro, 6, 3.º A.-Tel. 800282

Sobre Enseñanza

Reunión en el Instituto, presidida por el Delegado Provincial de Educación y Ciencia.

No asistieron, por falta de información la mayoría de padres de alumnos.

Hace un año nuestro colaborador Antonio Rubio hizo una serie de artículos basados en la alternativa que el Colegio de Licenciados de Madrid y Valencia, además de otros organismos, proponían para una enseñanza democrática. El fondo de toda la serie era el siguiente: todos los españoles financiamos la enseñanza, tanto estatal como privada. Las subvenciones que llegan a los centros privados son dinero de todos los españoles; por lo tanto, todos: padres, profesores y alumnos tienen derecho a controlar la calidad de enseñanza de los centros, así como su organización interna. Los empresarios talaveranos de la enseñanza reaccionaron inmediatamente y este periódico sufrió algunas presiones sobre ello. Los problemas se arreglaron amistosamente.

Hace un mes, ante la posibilidad de que los acuerdos de la Moncloa supusieran un recorte de las subvenciones a los centros privados, los colegios montaron una gran campaña y alarmaron a los padres de familia diciéndoles que la libertad de enseñanza estaba en peligro. Se esgrimieron razones morales y religiosas, quedando en segundo término los problemas económicos, verdadero fondo de la cuestión.

Para tranquilizar a la opinión pública, el Delegado Provincial de Educación y Ciencia, señor Sendín convocó el pasado lunes, día 12, una reunión de directores de colegios, padres de alumnos y profesores. En el salón del Instituto P. Juan de Mariana había unas 200 personas. La mayor parte eran profesores, algún padre de familia y el resto directores de centros. Extraña que los padres de familia hayan abarrotado los salones de los colegios hace un mes y que el mencionado día apenas hayan acudido. Quizá no se puso, por parte de alguien, el esfuerzo requerido. El Delegado afirmó que el próximo año todos continuarán teniendo subvenciones. Probablemente en la medida que las están teniendo, más un tanto por ciento de aumento.

La reunión, una vez asegurada la continuidad de las subvenciones a los centros privados, se centró en asuntos particulares. Principalmente por qué unos centros están subvencionados al cien por

cient, otros solamente el setenta y cinco y uno al treinta y cinco por ciento. El Delegado explicó los porqués. Los padres preguntaron el porqué de determinadas cuotas exigidas por algunos colegios y los ánimos se calentaron, porque se tocaban casos concretos.

Los planteamientos de tipo general sobre libertad de enseñanza se redujeron a proclamar la libertad de los padres en la elección del centro para sus hijos, y en la necesidad de que ese centro no estuviera discriminado con respecto a los demás por razón de las subvenciones. El Delegado repitió muchas veces la palabra liberal, afirmando que lo importante era la enseñanza y la ayuda para todos, ya fueran centros privados o estatales.

La reunión era puramente administrativa y económica. Por esa razón faltaron los planteamientos de tipo más general, o mejor dicho, se tocaron de pasada o se despejaron a córner. Todos estaban de acuerdo en que lo ideal sería subvencionar a todos los centros al cien por cien; pero a falta de dinero, lo difícil es hacer una distribución equitativa de los recursos. Y hay que recordar que todavía existen muchos niños sin escolarizar. Dado que los planteamientos se limitaban a la provincia de Toledo, en la que, afirmó el señor Sendín, toda la población está escolarizada, el reparto equitativo de recursos debería tomar otros rumbos.

Lo demás fueron minucias, importantes si se quiere, pero minucias. Al día siguiente en el colegio de las carmelitas de Toledo, se volvió a repetir la mesa informativa. El acto no tuvo gran relieve. La escuela estatal, según nuestro corresponsal en la capital, quedó en entredicho. El Delegado tranquilizó a las órdenes religiosas que hicieron preguntas sobre libertad de enseñanza.

J.A. CASADO

Para mayores y chiquillos
Agua de Zarquillos
(Declarada de Utilidad Pública)
Servicio a domicilio.-Telf. 80 02 92

Cosas de Tito Varas

Vergüenza a punto de consumarse

Aunque las máximas autoridades responsables pretenden hacerlo con todo sigilo de forma que no sea conocido por nadie, estamos en la obligación de informar a nuestros lectores que a través de un alto cargo del Ministerio —cuyo nombre no nos es posible revelar— es de nuestro dominio que hoy miércoles día 28 se realicen las primeras pruebas del trasvase Tajo-Segura iniciándose el corte de agua sobre las 7 de la mañana. En Talavera empezará a notarse alrededor de la 1 del mediodía llegando a su punto álgido entre 3 y 5 de la tarde en que el río se verá prácticamente seco dando lugar a que miles de peces queden muertos sobre el lecho del mismo y a que un olor nauseabundo invada la ciudad. Pasada la hora indicada se restablecerá de nuevo la normalidad, una vez que los técnicos hayan verificado los resultados de la prueba. Se tiene entendido que el Ministro y hasta cabe que incluso más altos cargos, sobrevolarán el cauce del río en helicóptero precisamente a la hora expresada; o sea entre 3 y 5 de la tarde.

Sin duda será un espectáculo digno de verse por lo que en la tarde de hoy es de suponer una gran afluencia de público en los puentes y márgenes del río.

La gran vergüenza está a punto de consumarse.

Lotería y anécdota de Tito Varas

Sólo centímetros le separaron a Tito Varas de 20 décimos de Lotería de Navidad con el número 34.571... y no cogió ni un pellizco.

Así sucedió:

El pasado día 1 de diciembre, Tito Varas tenía una reunión en Madrid precisamente en unas oficinas de cooperativas cuya Presidencia ostenta. En dichas oficinas habían sido adquiridos los 20 décimos reseñados por encargo de una cooperativa agrícola (la de Vejer de la Frontera). Eran sobre las 11 de la mañana, cuando el Jefe de Contabilidad —adquirente de los 400 millones de premio— entregaba a don José Romero —Gerente de la Cooperativa andaluza— los décimos en cuestión, cobrándole las cuarenta mil pesetas y depositando mientras tanto "los papelitos" en la mesa donde se apoyaba Tito Varas y prácticamente rozándole la mano. A Tito Varas, entusiasta jugador de lotería, se le pasó por la imaginación tomar a canje algo de aquellos números que tenía ante su vista, permutándolo por el que él había comprado la tarde anterior (en el bolsillo de la americana guardaba diez mil pesetas de un número que no se vio agraciado ni siquiera por el reintegro) e incluso hizo algún comentario sobre el particular. En ese preciso momento hicieron su entrada en el despacho otros compañeros y por no comprometerse a una mayor distribución, lo dejó pará el mediodía en que habían quedado en almorzar varios gerentes, entre ellos el de Vejer de la Frontera, portador ya del número que más tarde resultaría afortunado, pero este falló a la comida como consecuencia de un imprevisto. Consiguientemente Tito Varas, no estuvo nunca tan cerca de la suerte pero al final todo se quedó en anécdota.

De cualquier forma los agraciados han sido el citado don José Romero, el Gerente de las oficinas en Madrid don Joaquín Cervantes Mengual (18 millones de pesetas), y el Jefe de Contabilidad don David Alvarez, con dos millones de pesetas. Todos ellos son extraordinarios compañeros y extraordinarios amigos a los que desde estas líneas, Tito Varas les envía su más cordial felicitación y un fortísimo abrazo. ¡¡Enhorabuena!!

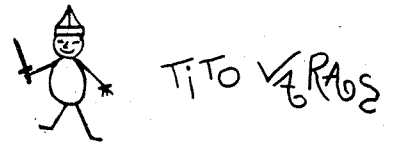

EXPOSICION DE CANARICULTURA

La VIII exposición de canaricultura "Ciudad de la Cerámica", tendrá lugar en el local de exposiciones de la Casa de la Cultura, Avda. de Toledo, del 8 al 14 de Enero de 1.978. Horas de visita: mañana de 10 a 1 y tarde de 5 a 8.

NORMAS PARA LA EXPOSICION:

Primera.— Participan todos los ejemplares con anilla del año 1.977 (únicamente pájaros noveles).

Segunda.— El primero y segundo pájaro seleccionado de cada especie, serán distinguidos.

Tercera.— La entrega de ejemplares, para los residentes de esta ciudad será el sábado día 7 de Enero de 1.978, en la Casa de la Cultura de las 17 a las 21 horas; y los no residentes en esta localidad podrán hacerlo el domingo día 8 de Enero de 1.978 antes de las 9,30 de la mañana.

Cuarta.— Todos los ejemplares después de su selección pasarán a la EXPOSICION; no pudiendo ser retirados hasta la clausura, que será el día 14 de Enero de 1.978 por la tarde.

Quinta.— Para facilitar la entrega de los pájaros, se ruega que todos los partici-

pantes traigan una relación con el número que tiene la anilla de cada uno.

Sexta.— Esta agrupación durante los días de exposición pondrá el mayor celo posible en el cuidado e higiene de los pájaros, exceptuando aquellos que necesitan una alimentación especial.

El presidente de la Agrupación
Lorenzo MORENO LUENGO

SE VENDEN

17.000 metros cuadrados de terreno en el pago de las Nieves muy bien situado, a unos 300 m. de la Estación Ferrocarril, linda con el arroyo de la Portiña y con el Ferrocarril.

Para tratar: Capitán Cortés, 13, 7.º D

Zona Autobuses

Se vende Piso de lujo

Información: LANAS EL ANGEL

Teléfono 80 40 56

Librería EL CORVACHO

- EL CORVACHO, primera expresión Literaria de Talavera.
- EL CORVACHO, un servicio cultural para Talavera y su comarca.

Plaza Alférez Rojas, 2.
TALAVERA

PERSPECTIVAS SANITARIAS DEL TRASVASE TAJO-SEGURA

Hace un año aproximadamente que Fraga Iribarné, entonces ministro del Interior, inauguró el Centro de Demostración Sanitaria en Talavera. Desde entonces un equipo de médicos ha velado por la salud de la zona. Ha recogido datos y hecho estudios. Algunas cosas se han podido remediar, otras no. Con motivo de la mesa redonda sobre el trasvase Tajo-Segura que se tuvo en la Casa de la Cultura, el Director de dicho Centro tuvo una intervención brillante que aportó datos nuevos al problema. Hoy, de la mano del mismo doctor Del Pozo, los ofrecemos a la opinión pública.

"El problema del trasvase Tajo-Segura —confirma a La Voz el doctor Del Pozo— desde el punto de vista sanitario ofrece en nuestra opinión diversos aspectos a considerar, entre los que podemos destacar la actual situación sanitaria de la zona, los factores geográfico-sanitarios y los hidrográficos meteorológicos". Además existen otros interrogantes que se pueden poner y que el mismo director del Centro se los ha puesto: "¿Cree alguien posible que en la actual situación de paro obrero se pongan serias trabas en cuanto a la depuración (y por lo tanto económicas) a industrias contaminantes que decidan asentarse en la región? ¿Se han cumplido hasta la fecha las múltiples disposiciones legales en vigor en materia de contaminación hídrica?"

Situación Sanitaria de la zona de Talavera

"La situación sanitaria en la zona de Talavera en lo que a enfermedades de transmisión hídrica se refiere, se puede calificar de mala a la luz de los datos estadísticos correspondientes al tercer trimestre de 1.977. En dicho período de tiempo se han dado 2.307 casos de disenteria, 29 de fiebres tifo-paratíficas y 67 casos de hepatitis; cifras estadísticas que por insuficiencia en la obtención de datos se quedan por debajo de la realidad, que bien podrían alcanzar anualmente del 12 al 14 por ciento de la población. La alta incidencia de las enfermedades transmisibles por el agua, en esta zona, tiene su confirmación en los resultados de prospección bacteriológica en las heces de personas aparentemente sanas, y que arrojan hasta la fecha (sobre un total de 2.000 testados) un saldo de un 2 por ciento de portadores de patógenos intestinales. Las referidas endemias, particularmente en lo que a disenteria bacilar se refiere, han experimentado en ocasiones evoluciones epidémicas, con la aparición de brotes estivales de 300 a 400 casos simultáneos en una misma localidad, brotes epidémicos muy ligados en su presentación a factores hidrográficos y demográficos".

Hidrografía y sanidad

"En la actualidad —continúa el doctor Del Pozo— en la margen derecha del Tajo, y en la zona Centro, existe aproximadamente una población de 4 millones y medio de habitantes, la cual se incrementa constantemente, de tal forma que las previsiones del Plan Director del Área Metropolitana de Madrid, calculan que para el año 2.000, la aglomeración de la zona Centro alcanzará los ocho millones de habitantes. Esta cifra determinará para su dotación de agua potable, la utilización de prácticamente la totalidad de los recursos hidráulicos preexistentes en la superficie y en el subsuelo de la cuenca. Una parte de estos recursos (los de menor costo de explotación, en su mayoría aguas superficiales) ya son utilizados, y los restantes constituyen una expectativa de explotación que por su situación (aguas profundas) u otras causas, será económicamente más onerosa. Por todo ello la futura ampliación de recursos para el abastecimiento de agua potable, puede hacer imprescindible la regulación y embalse de todos los cauces naturales de la cuenca, con la consiguiente detracción de las aguas de escurrentía a dichos cauces, que ya en la actualidad son escasos en relación con los lechos por los que discurren.

"Así pues, a nuestro juicio, la previsión próxima de la situación hidráulica de la cuenca, tiende a un creciente deterioro sobre su actual estado, ya que de una parte disminuirán los caudales de dilución (por embalse y detracción de agua para suministro de poblaciones) y por otra parte aumentarán, paralelamente al incremento demográfico y a la industrialización, los caudales de aguas usadas o residuales que se viertan. Esta previsión se refuerza con el hecho aún no comentado del futuro aprovechamiento intensivo de las aguas del Tajo y de sus afluentes para el riego, hecho que constituye una inexorable realidad socio-económica a través de la cual se puede completar e intensificar el círculo vicioso de la transmisión-padecimiento de múltiples enfermedades entéricas vehiculadas también por alimentos de origen vegetal".

"Por otra parte —agrega el citado doctor— el ciclo hidrográfico es muy irregular particularmente en lo que a régimen de lluvias se refiere. El constantemente intenso estiaje con la consiguiente merma natural de cauces, son otros tantos elementos a considerar en la reducción de los cauces de la cuenca".

Depuración, pero menos

"Ante las previsiones expuestas, la detracción adicional de un billón de

litros anuales previstos en el trasvase a la cuenca, puede suponer para el futuro un serio handicap sanitario para toda la zona. Podemos afirmar que la utilización por poblaciones situadas aguas abajo, de cauces contaminados previamente por otras poblaciones determinará una elevación de la incidencia de enfermedades de transmisión hídrica, toda vez que las previsiones sobre los volúmenes y la composición futura de los mismos vienen a determinar la casi segura imposibilidad de su autodepuración natural.

La gravedad de esta situación se pretende paliar proyectando numerosas plantas depuradoras que mejoren previamente a su vertido la calidad de las aguas usadas. Se trata de una idea atractiva por lo "tecnológica", pero cuya utilidad real no alcanza probablemente y ello por diversos motivos, la dimensión que se supone. El término "planta depuradora" es un eufemismo; es un concepto que todo el mundo invoca, pero que en muchas ocasiones carece del contenido que se le atribuye.

Para empezar hay que distinguir entre depuración "primaria" "secundaria" y "terciaria"; con arreglo a lo cual en la primaria se efectúa solamente una separación de sólidos, en la secundaria hay además una digestión de los fangos separados, con incorporación de oxígeno al afluente líquido, y únicamente en la terciaria se conseguiría teóricamente el realizar además la eliminación de los productos tóxicos y de la totalidad de los gérmenes patógenos contenidos en un agua residual, al tiempo se conseguiría un agua clara y menos exigente en cuanto a la naturaleza y volumen de las aguas receptoras. Pero el coste de estas instalaciones, crece exponencialmente con el grado de depuración que se quiera obtener, grado de depuración que hay que elegirlo obligatoriamente en función del destino ulterior del agua depurada (aprovechamiento aguas abajo, para dar de beber a otras poblaciones o para riegos de vegetales, etc.).

A nuestro juicio, el coste que supone una depuración de tal envergadura como la que se precisaría, supera las disponibilidades económicas lógicas del país, y por otra parte la experiencia demuestra una serie de hechos que confirman esta opinión, así el plan nacional de abastecimiento y saneamiento del 64 al 67, no se pudo llevar a cabo de forma completa, por cuestiones de coste, en una época en que la situación económica no parece fuera peor que la actual, y por otra parte es un hecho de observación constante, el que las poblaciones situadas aguas-arriba, se preocupan poco de cómo dejan las aguas para las situadas aguas-abajo, esto unido al alto precio de una depu-

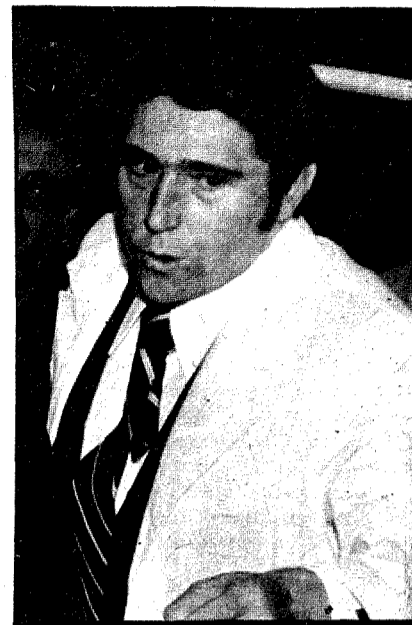

ración teóricamente eficaz, nos hace dudar mucho de que ningún municipio ni entidad hipoteque su economía para solucionar los problemas que planteen a las situadas cauce-abajo.

Pero hay que subrayar además de su alto coste, que técnicamente no está todo previsto en lo que a garantía de funcionamiento de las depuradoras se refiere, y así podemos citar al respecto el informe negativo de técnicos de saneamiento, por no contarse con la suficiente experiencia nacional e internacional, al proyecto de depuración terciario por valor de 32.000 millones de pesetas, en marcha, en el área metropolitana de Madrid.

CONCLUSIONES

- 1). La situación sanitaria derivada del estado actual de la cuenca, así como de la insuficiente infraestructura de la misma, no es buena.
- 2). La artificialidad y la prioridad socio-política de la aglomeración de la zona-centro, es un factor de riesgo sanitario, que nos atañe.
- 3). Ante el hecho inevitable del crecimiento demográfico se agravará la situación.
- 4). La detracción de 1 billón de litros anuales de la cuenca, la agravará hasta extremos difíciles de prever.
- 5). La solución mediante "plantas depuradoras múltiples" la juzgamos por motivos técnicos y económicos de dudosa eficacia.
- 6). Por todo ello, creemos posible un incremento de problemas de salud en la comarca, así como que se conducirá a la totalidad o a parte de la cuenca del Tajo, a una situación de desventaja económica y ecológica con respecto a otras regiones, incluso con el riesgo de arruinar a la zona, hecho que desde Frank consideramos también de trascendencia sanitaria puesto que "La pobreza de los pueblos es madre de Enfermedad".

PREMIOS DE LOTERIA EN TOLEDO

El dueño del bar Toledo, situado en la plaza de Zocodover, distribuyó entre clientes y familiares treinta millones de pesetas. Don Valentín Salamanca Tordeira, que tal es su nombre, jugaba dos series en el número 26.910, premiado con 15 millones en la lotería de Navidad. El número de lotería fue adquirido en la administración de La Pajarita, de Madrid.

Las participaciones de 100 y 200 pesetas son numerosas.

Sesenta y cinco millones de pesetas ha ganado en la lotería de Navidad el industrial toledano Juan Ludeña Miguel. Jugaba 30.000 pesetas en el número 45.754, que obtuvo el tercer premio. El dinero ganado servirá al señor Ludeña para ampliar su negocio, pues piensa seguir trabajando. Sus hijos, algunos empleados suyos y otros familiares participan en medida dispar de esta lotería de millones.

TUCUMAN, LA NUEVA DISCOTECA DE "EL GRAN CHAPARRAL"

El Gran Chaparral, considerado como una de las mejores urbanizaciones de la zona, ha inaugurado el pasado día 23 una discoteca que completará sus instalaciones. Se llama TUCUMAN. A la inauguración estuvieron presentes, el propietario del local don Enrique Lozano Sánchez, las autoridades de Pepino y las de Tala-

vera. El acto de inauguración se hizo a mediodía del 23, concluyendo con un vino español.

Según manifestaciones del Director Gerente, con este nuevo servicio público se pretende dotar a los ayuntamientos de Pepino y Talavera de una obra con la mejor intención: la de que pueda haber armonía entre todas las edades y, al mismo tiempo, proporcionar unas magníficas instalaciones en las que ese estado de ánimo pueda manifestarse.

QUEHACER MUNICIPAL

En sesión celebrada por la Comisión Municipal permanente, con asistencia del Alcalde-Presidente: don Francisco Cereijo Luengo y Tenientes de Alcalde: don Fernando García Verdugo Pinero, don José-María Ramón de Fata Manterola, don Luis F. Martínez de Medinilla y don Alfonso Torrijos Oviedo, se adoptaron los siguientes acuerdos:

Quedar enterados de un Real Decreto del Ministerio de Industria y Energía por el que se establecen determinadas medidas de austeridad en ciertos consumos de energía, y que aparece publicado en el B.O.E. número 296 de fecha 12 de los corrientes.

Aprobar una relación de horas extraordinarias trabajadas durante el pasado mes de Noviembre por el personal del Servicio de Bomberos.

Quedar enterados de un escrito de la Jefatura Provincial de Sanidad por el que comunica el cese en la plaza de médico titular de Gamonal el doctor don Antonio Carrillo Martínez, que con carácter de acumulado la venía desempeñando hasta la referida fecha.

Se aprueba una relación de horas extraordinarias trabajadas por el personal del Parque Móvil Municipal.

Se acordó conste en acta y se comunique a los miembros de los distintos jurados que han intervenido en la calificación de los premios establecidos en las XXX Jornadas Culturales, el agradecimiento de esta corporación por su valiosa colaboración.

Facultar al señor Delegado de Cultura para que organice todo lo necesario como en años anteriores, la Cabalgata de Reyes de 1.978.

Conceder licencia para apertura de varios establecimientos.

Aprobar una factura presentada por Clodoaldo Batres Blázquez por construcción de brazos metálicos para farolas de alumbrado público.

No acceder a lo solicitado por Cecilio Barrasa Vázquez sobre instalación de un kiosko de venta de periódicos en la vía pública.

Quedar enterados de las actividades de los bomberos realizadas durante el pasado mes de Noviembre.

Declarar en estado de ruina la casa número 3 de la Carretera de Cervera propiedad de Antonio Fernández Fuentes.

Conceder licencias para la realización de diversas obras.

Pagar la factura presentada por don Joaquín García Jodrá por levantamiento de perfiles de varias calles.

Aprobar el calendario para 1.978 de los tradicionales Mercados de Ganado y Ferias.

Suspender la subasta anunciada para la adquisición de vehículos para el Parque Móvil Municipal.

Y, por último, por el señor Alcalde se da cuenta de un escrito presentado por las organizaciones políticas y sindicales P.C.E., P.T.E., C.C.O.O. y U.S.O. que convocaron la manifestación celebrada en días pasados, en el que solicitan se eleven sus peticiones a las autoridades centrales y la adopción de medidas en su ámbito de competencia, así como la creación de Comisiones compuestas por representantes del Ayuntamiento y de las Centrales Sindicales y Partidos Políticos para estudiar los problemas y proponer soluciones, hasta la celebración de elecciones municipales democráticas.

HAGA DE SU COCINA LA HABITACION FAVORITA DE LA CASA, CON ELECTRODOMESTICOS EMPOTRADOS Y PANELADOS

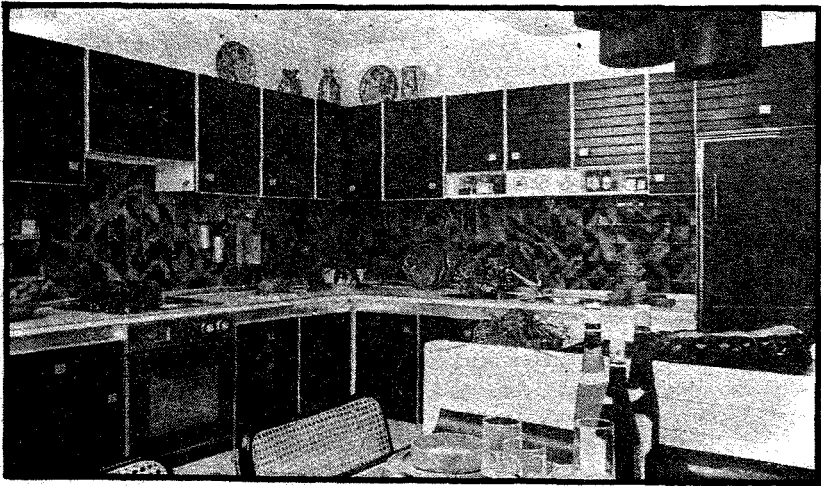

Someca

Avda. Príncipe, 28. - Teléfono 80 52 28
Talavera de la Reina

pacos - TINTE

LIMPIEZA de ALFOMBRAS
ABRIGOS de PIEL, CUERO y ANTE
TEÑIDOS de Tergal y FIBRAS POLIESTER

Limpiamos todo. ● Servicio a domicilio

Teléfonos 800016 - 803068

Pedro de Valdivia, 46 - TRINIDAD, 6 - Alfares, 34

Un gran Belén en la Colegial

¡Estamos en Navidad! El pueblo cristiano se dispone a celebrarla con especial júbilo. Los "Nacimientos" representación plástica y sencilla de aquel acontecimiento inaudito, la VENIDA AL MUNDO DE SU REDENTOR, irán apareciendo en sus más variadas expresiones para alegría y gozo de mayores y pequeños.

La grandiosidad y belleza de aquel momento se van a servir este año, de forma especial, montando un "nacimiento" extraordinario en el recinto sagrado de la Colegial. Un grupo de amigos, con la aprobación del señor arcipreste y contando con la generosidad de cuantos sientan esta necesidad de volver a vivir, con añoranza de su niñez, este ambiente cristiano, realizará su montaje, según proyecto y realización del artista local en luminotecnia, don José Hernández. Así nos expone su idea.

"BELEN": Ambiente navideño: luz, color, música, villancicos...

—Dos grandes ESTRELLAS plateadas, con luz intermitente, estarán colocadas en la fachada de la Colegial, a una altura de 8 metros, señalizando así el lugar del Nacimiento.

—Entrando en el Templo, el primer impacto del visitante será de gran espectacularidad. Sus columnas acompañadas por árboles de gran altura. La iluminación guiará hacia los pasos acordonados que interese mostrar. El conjunto de ramaje, luz y música formarán el marco deseado.

—CAMINO DE ORIENTE: Primera plataforma donde se mezclarán desierto y montañas lejanas por donde se ubicarán los Reyes camino hacia Belén.

—Se formarán poblados con las más diversas casitas, con praderas alrededor. La luz irá marcando las horas del día.

—Una gran cascada de agua natural nacerá a una altura aproximada de 3 metros. Sus aguas bajarán entre piedras auténticas, corcho y maderos. Hierba fresca en todo su contorno. La iluminación estará de acuerdo con la espectacularidad del montaje.

—Un gran lago con figuras alegóricas a este lugar; luces y azules y verdes; y al fondo luz de anochecer.

CAMINO DE BELEN. Nos encontramos con pastores cargados y demás personajes que van al Portal. La gran estrella marcará el camino entre cambiantes de luz.

—PORTAL DE BELEN. Estará instalado en el Presbiterio o Altar Mayor. La entrada será por el arco lateral (frente a la sacristía). Su belleza plástica será revestida por ambas partes, de interior y calor de establo.

—ADORACION DE LOS REYES. En la noche del 5 de Enero, los REYES MAGOS entrarán en el Templo a los acordes majestuosos de una marcha triunfal. Focos dirigidos, plataformas supletorias para coros y elevaciones del Misterio girado hacia el público del pasillo central...

VILLANCICOS Cantados por niños y niñas.

El mejor detalle, la vivencia más hermosa, será la presencia y la voz angelical de los niños y niñas de Talavera cantando villancicos:

Para lo cual INVITAMOS, muy de corazón, a todos los COLEGIOS a participar con sus alumnos en este homenaje de amor al Divino Niño. Inscribanse para actuar el día que les corresponda y que oportunamente se les indique.

Más adelante se anunciarán los DIAS Y HORARIO de la Visita al "Belén". En principio serán desde el día 25 del presente mes hasta el 6 del próximo Enero.

Belén viviente y Cabalgata de Reyes

Como en años anteriores, y bajo el patrocinio de la Comisión de Festejos del Excmo. Ayuntamiento de Talavera de la Reina, en el Teatro de la Casa de la Cultura, estará instalado el BELEN VIVIENTE, el cual podéis visitar de 7,30 a 9 de la noche.

También podéis entregar vuestras cartas de petición de juguetes a los MENSAJEROS de SS. MM. los Reyes de Oriente, que durante esa hora y media os estarán esperando en el CASTILLO DE LA ILUSION, instalado en el vestíbulo de la Casa de la Cultura. Seréis obsequiados con golosinas.

El día 5 de Enero, a las 7 de la tarde, GRAN CABALGATA DE REYES. Recibimiento a SS. MM. MELCHOR, GASPARD Y BALTASAR en la Casa de la Cultura. A continuación desfile de la Cabalgata con el siguiente recorrido: Casa de la Cultura, calles de: Toledo, General Mola, Cañillo, Av. de José-Antonio, Plaza Generalísimo, Arco de San Pedro, Teatro, Plaza General Primo de Rivera (parada para visitar el belén de la Colegiata), Calvo Sotelo, Corredera del Cristo, Plaza del Generalísimo, San Francisco, Trinidad, Héroes del Alcázar, Casa de la Cultura.

¡ TODOS LOS NIÑOS A RECIBIR A SS.MM. LOS REYES DE ORIENTE! !

PROFESOR E.G.B.

da clases de inglés. Individual o grupo reducido. Teléfono: 80 14 54. Llamar de 6,30 a 7,30.

PLASTIFICAMOS EN EL ACTO CUALQUIER DOCUMENTO QUE VD. TENGA

(Lista de precios-Carnet de conducir-Carnets Sociales-Fundas de Libros etc.)

ANTORANZ FOTOGRAFO

SAN FRANCISCO, 27-Teléf 80 06 37
TALAVERA

DISLEXIA

- LECTURA - ESCRITURA
- AFASIAS
- DISFEMIAS
- LARINGECTOMIAS
- HIPOACUSIAS, etc.

Carlos Rossi Ariza
Rehabilitación de Lenguaje

- Colaborador del Hospital C. "S. Carlos" de Madrid.
- c. Postiguillo, n.º 10, 3.º C. Dcha.
TALAVERA

El "HOGAR EMAUS" sigue en la brecha

● Recogen todo lo inservible y con ello ayudan a vivir a muchos pobres.

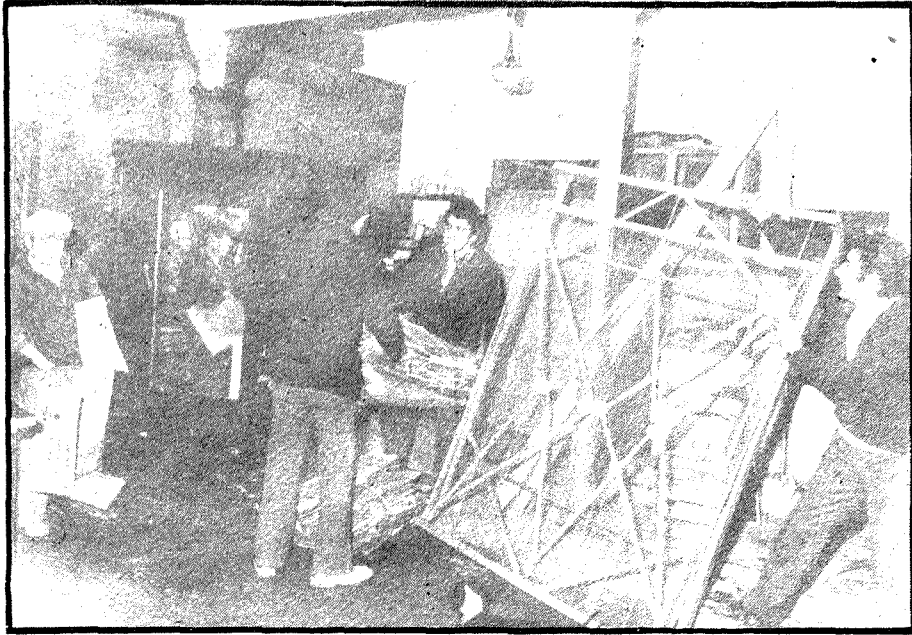

El trabajo de los "traperos" es duro: recoger lo que la sociedad tira.

En el verano pasado, durante dos meses, un amplio grupo de jóvenes recorrió nuestras calles recogiendo papeles, cartones, chatarra, etc. Todos sabemos de ellos y el nombre de Emaús se nos hizo familiar en Talavera, Puente del Arzobispo, Oropesa y Calera.

La labor social de aquellos jóvenes tiene continuidad entre nosotros a través de HOGAR EMAUS.

Nos ponemos en contacto con su responsable, Robert Amand, quien amablemente, nos contesta a estas preguntas.

—¿Nos podrías decir qué es y qué pretende HOGAR EMAUS?

—Es sencillamente una iniciativa que parte de los Campos de Emaús de este verano, respaldada por un Comité de Amigos de esta Ciudad y que pretende ayudar a personas que la sociedad da de lado, formando con ellos una verdadera comunidad de trabajo y de vida que intenta ayudar a su vez a todo el que lo necesite.

—Sería interesante que explicases como surgió esta comunidad en Talavera.

—Del modo más sencillo; durante nuestra campaña en el verano, un vecino del barrio, Julio Illana, colaboró con nosotros al encontrarse sin trabajo y compartió nuestro hogar. Cuando se acabó la Campaña, para no dejar solo a Julio, decidimos quedarnos Pablo (otro voluntario) y yo, para continuar esta labor de un modo permanente. Después han venido a compartir nuestra vida otros dos que aquí han encontrado su hogar y trabajo, Emilio y David.

Al mismo tiempo muchos de los jóvenes que, como Pablo y yo, estuvieron este verano, vienen en sus vacaciones o en los

fin de semana, a ayudarnos en nuestra labor.

—¿Y en qué consiste vuestro trabajo?

—Nosotros nos dedicamos a recoger y aprovechar tantas y tantas cosas desechadas por las familias, comercios, sociedades, etc.; ropas viejas, papeles, revistas, envolturas, muebles, chatarra, electrodomésticos, etc. dándoles utilidad vendiéndolo como chatarra o en un pequeño rastro que abrimos los sábados aquí en casa provisionalmente.

De esta manera queremos con nuestro trabajo, el de toda la comunidad, hacer verdad la posibilidad de rehabilitación de personas a quienes la sociedad a veces, por diversas circunstancias, rechaza.

—¿Y no pensáis que esta actividad vuestra alguien la puede interpretar como la de unos vagabundos que no quieren trabajar?

—En primer lugar, por las características de las personas que viven en HOGAR EMAUS, como puedes comprender, no tienen otro tipo de trabajo, la sociedad no les ofrece ninguna oportunidad y aquí se la damos, pudiendo trabajar como traperos. Por otra parte queremos demostrar que todo tiene valor y que somos capaces de vivir sacando utilidad a todo aquello que la gente no quiere.

—En segundo lugar te puedo asegurar que el trabajo es muy duro, pero tan digno como cualquier otro y los que aquí vivimos trabajamos con todo entusiasmo.

—Yo pienso que ante una obra social de tal categoría los talaveranos debíamos colaborar eficazmente con vosotros, pues todos somos de alguna manera responsables de situaciones como las que vosotros queréis atender. Por tanto, nos



Los miembros del Hogar se sientan a comer. (Fotos Antoranz)



De izquierda a derecha Emilio, David y Julio a la puerta del Hogar Emaús.

interesaría saber en qué medida podríamos ayudarlos.

—Como bien dices, la sociedad toda somos responsables de muchas situaciones existentes entre nosotros y que merecen una atención especial nuestra. Nuestra comunidad quiere hacerlo en nombre de todos y para ello pedimos vuestra colaboración.

Necesitamos muy urgentemente un local bien situado que alguien nos facilite, para colocar un Rastro de ventas, provisionalmente prestado. Hay tantos por ahí cerrados...

También necesitamos que nos deis trabajo, llamándonos a recoger a vuestras casas, talleres, comercios, etc. todas esas cosas que ya no os sirven.

—¿Podías decirnos cómo hacer realidad su colaboración los que lo deseen, que esperamos sean todos los vecinos de Talavera?

—Con mucho gusto. Nuestro domicilio permanente está en la calle Salmerón, número 8, en una casa que generosamente nos han cedido. Además atenderán a vuestras llamadas con avisos de recogida en los teléfonos siguientes:

80 04 71 (Parroquia de San Andrés).
80 06 97 (Colegio La Salle). 80 39 30 (Pilar Barrios).

Esperamos la ayuda de la ciudad y agradecemos toda la colaboración prestada desde este verano. Conviene que sepáis todos que los beneficios conseguidos este verano con vuestra aportación y nuestro trabajo se van a invertir en provecho de la comunidad actual...

Terminamos nuestra entrevista, que consideramos interesante, a la vez que damos a los integrantes del HOGAR EMAUS la seguridad de que Talavera sabrá corresponder ampliamente a la labor que están realizando.

Angelines LOPEZ

Vendo piso lujo

en Avd. Pio XII, todo exterior, orientado al Sur. 125 m2. salón, 4 dormitorios, servicios, garaje y calefacción central.
RAZON: Teléf. 80 02 99-Tardes

SE VENDE

una huerta con casa, luz, agua, teléfono y árboles frutales. En Calera y Chozas. Para tratar: teléfono 80 44 25. Talavera.

PLAZAS DE GARAJE

Se venden en calle de la Trinidad (Sótanos antigua Fábrica de Harinas). Información: Teléfono 80 16 61.

Regalos con billete de ida y vuelta

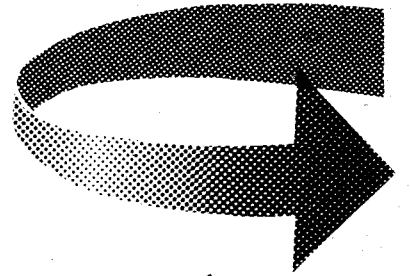

¡qué prácticos!

Por ejemplo: ella le regala a él una taladradora, y él le devuelve el regalo en forma de trabajos caseros.

¡qué práctico!

Otro ejemplo: él le regala a ella una licuadora, y ella le obsequia a él con exquisitos zumos de frutas. Auténticos regalos de ida y vuelta. Hay que ser prácticos, los tiempos no están para menos. Cientos de regalos prácticos. Auténticos regalos de ida y vuelta en la planta sótano de NUEVO MORO.

¡LA GRAN TIENDA DE REGALOS!

NUEVO MORO

Prado, 11 - Talavera de la Reina.

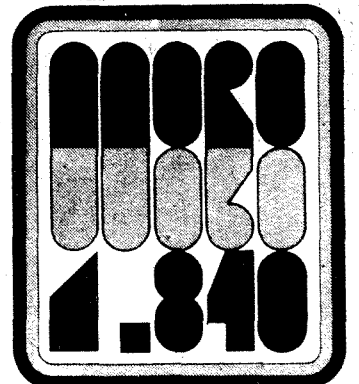

CLAUSURA DE LAS XXX JORNADAS CULTURALES



LA ROSA DE PAPEL DE "EL LAZARILLO"

La compañía "El Lazarillo" de Manzanares (Ciudad Real) ha dado una lección en esta primera semana de teatro de Castilla la Nueva. No estrenó. Repuso. No usamos las palabras estreno y reposición en sentido estricto. Queremos decir que no han corrido el riesgo de buscar textos nuevos. Se han acercado con amor a lo conocido, "La rosa de papel" de Valle Inclán; una obra difícil como todo el teatro de Valle, ayer denostado y hoy plenamente valorado.

La sala estaba completamente llena de público jovencísimo. Esto no tiene nada de extraño. Un día más se repitió la tónica de todo este ciclo de teatro de las jornadas culturales de invierno. Si vuelvo sobre este aspecto es para señalar, como de rebote, otro hecho. Este público jovencísimo no se reía a carcajada limpia, casi orgánica cuando los actores decían palabrotas y tacos (por una vez dichos a tiempo y con sentido; aquí nadie trata de hacerse el purista y de eliminar las palabras fuertes cuando las circunstancias lo requieren, y quien haga melindres peor para él, que se mire hacia adentro no sea que esté haciendo la beata o el mojigato a destiempo); de eso están supercurados. Se reían incontinentemente cada vez que en tono letánico, el que hemos conocido todos los que tenemos más de veinticinco años en cualquier velatorio de pueblo y también de ciudad, invocaciones a la

santa llaga, el santo costado o la santa espina.

El argumento de "La rosa de papel" es sobradamente conocido: se trata de un aguafuerte goyesco; mejor y más brevemente, de un esperpento a lo Valle Inclán sobre la coreografía que rodea una muerte cualquiera en la España trágica, desgarrada, pueblerina y blanquinegra. En el claroscuro de Valle, lo que más llama la atención es el contraste entre la piedad o pietismo tradicional y el desgarramiento humano, patético y hasta lírico del hombre miscreyente que se encuentra, casi sin pensarlo, ante la muerte.

La compañía "El Lazarillo" se ha arriesgado a llevar a la escena a Valle Inclán. Lo ha hecho consciente de sus posibilidades. Tiene actores de primera categoría capaces de interpretar con justa papeles difíciles. Este requisito es muy importante, porque, por un momento, estamos imaginando qué sucedería si a otras compañías de las que han pasado por Talavera en esta semana de teatro se le ocurriera poner en escena una obra tan comprometida como ésta u otra parecida. Menos mal que no lo intentan.

Para nosotros, el grupo de Manzanares ha sido lo mejor que ha pasado por Talavera hasta ahora en esta primera muestra de teatro de Castilla la Nueva. Sabemos que todavía no ha terminado. La clasificación que le damos es por etapas. Al final veremos quién se gana la carrera. Los de Manzanares escalan, llanean, esprintan y van muy bien contra el reloj.

LAS FARSAS CONTEMPORANEAS DE MARTINEZ BALLESTEROS

El grupo "Pigmalión" de Toledo ha tenido mala suerte en la programación de la primera muestra de teatro de Castilla la Nueva. Le ha tocado actuar después de "El Lazarillo". El Lazarillo brilló a gran altura, sus actores fueron los mejores que pasaron por el teatro de la Casa de la Cul-

tura. Las diferencias eran demasiado vistosas para no darse cuenta de ellas. Actores y obra estaban muy por debajo de lo que se había visto el día anterior.

Pigmalión presentó cuatro farsas contemporáneas de Antonio Martínez Ballesteros: Los opositores, farsa contra el clasismo; La colocación, farsa contra la burocracia; La distancia, farsa contra la apariencia, y Los esclavos, farsa contra el

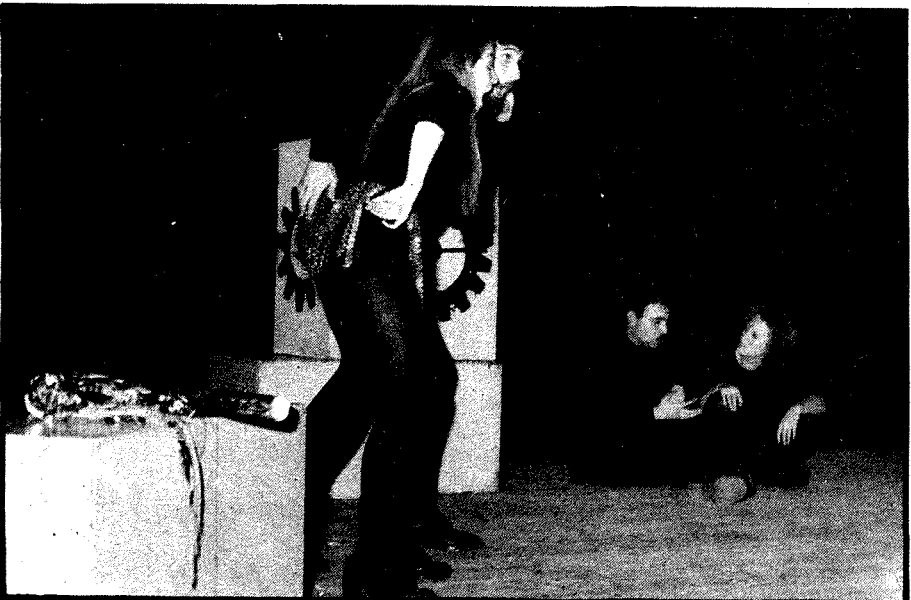

El grupo toledano Pigmalión presentó cuatro farsas contemporáneas de Antonio Martínez Ballesteros.

consumo. Son una selección de Las farsas contemporáneas y Retablo en tiempo presente, obras premiadas en Guipúzcoa y Palencia respectivamente.

El autor ha tenido críticas muy halagüeñas en la prensa nacional y extranjera. No le quitamos ningún mérito. Su obra denuncia y aclara "aspectos fundamentales de la debilidad humana". Lo hacen en tono sencillo, asequible a cualquier tipo de público.

Si ahí está su mérito también su punto débil. En aras de la sencillez se presentan cuadros que son tan verídicos como la vida normal misma. Son, en realidad, fotografías de la vida. Mas para ver fotografías (en el sentido peyorativo) no hace falta ir al teatro. La realidad es más aplastante.

El teatro requiere una elaboración intelectual de la realidad por mínima que sea. Unos espectadores exigirán más y otros menos; pero todos necesitan que la fotografía se convierta por lo menos en retrato. O sea, que ahonde en la realidad, elimine los rasgos que son anodinos y ponga de relieve los que están cargados de significado. Creemos que las farsas presentadas en Talavera por Pigmalión carecen de este requisito. Aunque, como en todas las cosas, todo va en opiniones.

De las cuatro farsas representadas destacaremos La distancia, no por el cuadro en sí sino por el uso que hace del lenguaje. Es una representación escénica contundente de que el lenguaje no se puede separar del contexto en que se pronuncia; no el literario, nos referimos al social. Las palabras "querida" y "querido" pronunciadas dentro de un matrimonio que no comunica ni se quiere de verdad, son lo más falso y retorcido que se puede hallar.



Intervinieron los actores Javier Echegoyen, Isabel Herreros, Carlos Martínez Gil, José-Pedro Muñoz, M. del Carmen Vegue, Julio G. del Río, Tomás Botica, Fe Sánchez y Ana M. Martínez, Julián Ramos y Lola García. Dirigió el propio autor de las Farsas. A algunos actores, es evidente, les faltan tablas. Son muy jóvenes y eso les puede disculpar.

J.A. CASADO

SE VENDEN

Finca de 140 fanegas, mantiene 50 vacas todo el año y se siembran 40 fanegas de maíz o tabaco, tiene grandes praderas, toda alambrada y regada con agua propia y del canal. Toda electrificada.

Se dan solares en aportación. Construcción buena.

Se venden varios solares en sitios muy buenos de nuestra ciudad.

Para más información dirijase a

JUAN MARTIN ARAGON

Avenida de Pio XII, 57, 1.º - Telf. 800783

Talavera de la Reina

Félix Arroyo Gómez CARPINTERIA METALICA y DE ALUMINIO

- ===== Estructuras Metálicas
- ===== Instalaciones Ganaderas
- ===== Tolvas - Silos - Elevadores
- ===== Reparación de Maquinaria Agrícola
- ===== Alambradas para fincas

Carretera Extremadura, Km. 121,800
Teléfono 80 42 20

TALAVERA



Dos momentos de la Mandrágora, obra presentada por "El Candil" en la I Muestra de Teatro de Castilla la Nueva.

ACTUACION DE EL CANDIL

El Candil, teatro de cámara y ensayo de Talavera, presentó la obra de Nicolás Macchiavelo "La Mandrágora". En ella, decían los programas de mano que se entregaron a la entrada, "el tratamiento del adulterio adquiere perfiles de naturalidad y exaltación, que chocaron con el rigor de las costumbres y cristalización de las relaciones sexuales de la época". Y concluye el mismo programa: "La Mandrágora se presenta como el intento mejor conseguido de plasmar una nueva moral, una moral laica, ciudadana, que se fundamenta en la exigencia de vivir cada uno, libre de prejuicios y de exigencias rigurosas".

Traducida al teatro, la obra de Macchiavelo se asemeja muchísimo a cualquiera de los cuentos del Decamerón de Boccaccio. Pier Paolo Passolini hizo una adaptación cinematográfica de los mismos que tuvo resonancia mundial. Teniendo en cuenta este contexto literario en el que se produce La Mandrágora es arriesgado decir si es una ruptura con las costumbres de la época o un reflejo de la vida placentera de la alta aristocracia florentina.

A juzgar por las razones que se daban en el programa de mano, El Candil considera que la obra tiene vigencia en toda época de cambio, "en la que se produce un evidente deterioro de las normas morales y cierta sugestiva multiplicación de novedades, licencias y libertades". O sea, que en la intención del teatro de cámara talaverano era una pieza para contemplar al trasluz, haciendo comparaciones y distinciones entre lo que estamos viviendo y lo que ya sucedió en el Renacimiento, una época de cambio relevante.

Los personajes más importantes de "La Mandrágora" fueron interpretados por Amalio Monzón, Armando Carrillo, Antonio Olmedo, Ismael Sánchez, Emilia Torrescusa, Angela Padilla, Moisés de las

Heras y Rosy Fernández. Moisés de las Heras hizo la interpretación más ajustada. Amalio Monzón estuvo muy dubitativo y desmemoriado aunque sus compañeros supieron echarle una mano en el momento preciso.

En líneas generales, la adaptación de "La Mandrágora" que hizo El Candil fue decorosa. En el conjunto de las obras y representaciones que se pudieron ver en "la muestra de teatro", fue una más del montón.

ENTREGA DE PREMIOS Y CLAUSURA DE LAS JORNADAS CULTURALES

El día 22, tras concluir la I Muestra de Teatro de Castilla la Nueva, se entregaron los premios de pintura y cerámica. El primer premio Enrique Ginestal fue ganado por el pintor talaverano Fernando Illana con la obra "Análisis de espacio"; obra

que nuestro crítico de arte califica de "bien concebida y desarrollada en sus volúmenes; con una entonación llena de dificultades para el artista, que ha sabido conjuntar la gama de azules y blancos en todo un bello desarrollo teórico de valores y modulaciones que, en la práctica, vienen a darnos el resultado feliz de ese "análisis" y de ese "espacio" buscado". El primer premio de cerámica correspondió a la segoviana Beatriz Rodríguez Martín por el trabajo "Claustro de la catedral".

El 23, el cineclub proyectó la película de René Clair "El fantasma va al oeste".

Catorce actos han compuesto las Jornadas culturales de invierno que han sido patrocinadas por el ayuntamiento, la Caja de Ahorros y Monte de Piedad de Madrid y la Obra Cultural de la Caja de Ahorro Provincial de Toledo.

J.A. CASADO

(Fotos Rodríguez)



Al final de las Jornadas Culturales, se entregaron medallas a todos los organizadores de anteriores ediciones.



El premio de pintura Enrique Ginestal recayó en el artista Fernando Illana. Beatriz Rodríguez Martín, primer premio de cerámica.

Regalos con carnet de identidad



¡qué gran tienda!

Por ejemplo: su marido es ejecutivo; pues va usted a la sección de ejecutivos y allí encuentra cientos de ideas.

¡qué gran tienda!

Otro ejemplo: a su esposa le encanta la cerámica; pues va usted a la sección de cerámica y allí encuentra cientos de cacharros.

Auténticos regalos con carnet de identidad, para profesionales, mujeres, deportistas, amantes de la música...

¡qué gran tienda y qué fácil de elegir!

Cientos de regalos personalizados. Auténticas dianas en los gustos de cada persona, en la planta primera de NUEVO MORO.

¡LA GRAN TIENDA DE REGALOS!

NUEVO MORO

Prado, 11 - Talavera de la Reina.



Decoraciones NICANOR FLORES, S. A.

Trinidad, 19.-Telfs. 80 58 00 y 80 58 04
TALAVERA DE LA REINA



ALTA DECORACION de

Cortinajes - Tapicerías - Pasamanería
Visillos - Tapices - Alfombras - Moquetas

Un alarde de Gran Selección de artículos para el HOGAR y DECORACION

Decoraciones NICANOR FLORES, S. A.

cuenta con personal especializado, para grandes instalaciones en toda España de
Hoteles, Residencias, Restaurantes, Paradores y Casas particulares

Pueden pedir Presupuesto sin compromiso, pero con Selección de **CALIDADES** con facilidades de pago sin recargo de nada, pagará cómodamente

Decoraciones NICANOR FLORES, S. A.

**DECORACIONES
NICANOR FLORES, S. A.**

Esperamos su visita. - Vd. puede ver todo sin preguntar nada a nadie. - Será un placer atenderle.

Venta al mayor y detall

TRINIDAD, 19
TALAVERA DE LA REINA (Toledo)

¡OPORTUNIDAD!

VENTA DE LOCALES COMERCIALES

EN EL POLIGONO "EL PARQUE"

BLOQUES DE LA COOPERATIVA S. "LA SAGRADA FAMILIA"

(Carretera de Madrid)

FACILIDADES

Información y Venta en la propia obra

y en **Inmobiliaria CORROCHANO**

c. San Francisco, 52, 1.º - Telfs. 805177 y 801795 - Talavera de la Reina

INFORMACIONES

TOLEDO

INFORMACIONES

Coordina: SANCHEZ-ESCOBAR

Mesa-Coloquio sobre urbanismo y ecología

En el Palacio de Benacazón se celebró una mesa-coloquio sobre "Urbanismo y Ecología", incluida en la II Semana Cultural de los Trabajadores de Toledo. Participaron en la misma, los parlamentarios, Chueca Goitia y Gonzalo Payo (UCD), Díaz-Marta y Ros Campillo (PSOE), y Licinio de la Fuente (A.P.). Actuaba de moderador, José-Luis Conde.

Entre las puntualizaciones realizadas por los cinco parlamentarios unas se referían a aspectos generales del tema y otras a matizaciones relativas a la ciudad de Toledo.

Díaz-Marta, que fue el primero en abrir el turno de actuaciones, se refirió a urbanización, en sentido amplio, como organización del territorio.

Hemos de transformar la naturaleza en sentido positivo. Crecer armónicamente. Los planes de desarrollo fueron una desconsideración a la naturaleza, y por otra parte se desarrollaban las zonas más ricas.

Finalizó diciendo que no se hiciesen Polos de Desarrollo sino Ejes de Desarrollo con carreteras y ferrocarriles radiales (ejemplo, Madrid y las carreteras y ferrocarriles).

Licinio de la Fuente también empezó haciendo unas consideraciones generales, dijo que urbanismo más ecología debía ser calidad de la vida como objetivo político. Así habló de que el concepto amplio de urbanismo se entendía como participación, seguridad y humanismo en las relaciones de trabajo. "No planificar los sistemas de producción para acomodar al trabajo sino al contrario". En sentido concreto es organización del terreno.

Después pasó a enumerar una serie de problemas que Toledo tiene planteados y que atentan a su ecología: contaminación del Tajo, condiciones de habitabilidad de casas, industrias insalubres, comunicaciones, puente de Safont, crecimiento de Toledo y ciudad histórica. "Hay que resolver la compatibilidad entre el Toledo-Historia y la capacidad de vida".

Gonzalo Payo habló de democracia y de libertad, de urbanismo y de niñez, y con los cuatro conceptos realizó una amplia teoría de la libertad de la niñez y cómo un urbanismo mal planificado puede atentar contra ella.

Una parte del urbanismo son las personas y en ellas los niños, por eso al planificar una ciudad, un barrio, hemos de considerar la libertad del niño.

Libertad que ha de reflejarse en la educación, y en esta línea hizo mención a

los derechos humanos, en sus principios 26 y 18, como base para toda una liberalización. Pasó a la calidad de la educación.

Ros Campillo habló del problema de la vivienda, circulación y contaminación, en una consideración especial que tiene Toledo.

Especulación casi terrorista, a precios inaccesibles para la clase trabajadora. "Hay que municipalizar el suelo para terminar con la especulación". La invasión del espacio urbano por el automóvil y otros puntos completaron la exposición de Ros Campillo.

Fernando Chueca expuso sus ideas sobre diversos temas del urbanismo toledano, que tiene una doble significación, por una parte es necesaria la revitalización del Toledo histórico y por otra la nueva planificación del Toledo periférico.

En el Toledo histórico muchos ciudadanos viven en condiciones muy precarias, sin servicios higiénicos y sin las mínimas exigibles de habitabilidad. El problema es grave, pero sin duda puede abordarse.

Primero con la ayuda del Estado, que debe asumir la carga que representa la primera CIUDAD ARTISTICA Y MONUMENTAL de España.

Segundo, incentivando la iniciativa privada por medio de crédito y de exenciones fiscales, y por último promoviendo actuaciones de cooperativas de vecinos o de constructores en general que colaboren en esta tarea de reforma de las condiciones de habitabilidad del decrepito caserío toledano.

Es tarea que reclama mucho tacto y una gran sensibilidad para no alterar lo que es básico de la fisonomía urbana toledana.

Para humanizar la ciudad, algo que reclaman tantas personas, el señor Chueca opina que Toledo tiene una gran reserva urbana sin aprovechar. Se muestra decidido partidario de un plan de ordenación del Sector Sur de Toledo, donde hay mucho espacio que ordenar o reordenar y donde puedan establecerse jardines, parques, paseos y lugares de expansión en un bello paisaje admirablemente orientado al mediodía.

El público asistente entre el que se encontraban representaciones de Asociaciones de Vecinos, partidos políticos y centrales sindicales, fue haciendo una exposición problemática de barrios y de Toledo, e hizo preguntas a los parlamentarios.

VIVIENDAS SOCIALES

Exhortación pastoral sobre Viviendas Sociales del Cardenal Arzobispo de Toledo.

El Cardenal-Arzobispo de Toledo ha hecho una exhortación pastoral sobre Viviendas Sociales en la que dice:

"Desde los comienzos de nuestro quehacer pastoral al servicio de la Iglesia, en esta Archidiócesis de Toledo, nos sentimos preocupados, entre otros, por un problema que, como a Obispo, más nos afectó después de ir conociendo los que tenía esta ciudad: la falta de viviendas "sociales" para las familias menos dotadas de medios económicos.

Desde diciembre de 1.973 la CAMPANA DE NAVIDAD se ha centrado en despertar en los fieles cristianos, y en todos los hombres de buena voluntad, una inquietud profundamente humana y cristiana en favor de los que carecen de vivienda digna. En aquella fecha, contemplando la riqueza incomparable del patrimonio histórico-artístico de Toledo y, en lamentable contraste, la pobreza suma de tantas viviendas habitadas por nuestros hermanos en condiciones de extrema inhabitabilidad, escribimos que Toledo se debía sensibilizar ante "la dolorosa realidad de aquellos hijos suyos que viven en pobres moradas inhabitables, pues un hombre vale más que un monumento".

Siempre hemos considerado que la Iglesia no tiene por misión propia y principal solucionar estos problemas; pero, al mismo tiempo, nos hemos ofrecido, por medio de los servicios de CARITAS DIOCESANA, a colaborar por todos los medios a nuestro alcance en poner remedio a este de la vivienda".

En otra serie de cosas manifiesta:

"Es verdad que, este mismo año, como preparación al DIA NACIONAL DE CARIDAD pudimos entregar DIECINUEVE viviendas a otras tantas familias numerosas o muy necesitadas, en la Barriada de Santa Bárbara; esto se debe considerar tan sólo como un comienzo y no como una meta.

Por otra parte, CARITAS DIOCESANA, para poder concluir esa obra caritativa y social, hubo de conseguir diversos préstamos por más de OCHO MILLONES de pesetas, cantidad que, con sus intereses correspondientes, se ha de ir amortizando en períodos sucesivos".

Comisión Provincial de Urbanismo

Bajo la presidencia del Excmo. señor Gobernador Civil, se ha reunido en el día de la fecha, la Comisión Provincial de Urbanismo, sometiéndose a su consideración los asuntos que a continuación se detallan:

—Normas Subsidiarias y Complementarias de Planeamiento de Pepino, promovidas por el Ayuntamiento de la citada localidad. FUE APROBADA con determinadas condiciones.

—Normas Subsidiarias y Complementarias de Planeamiento de Mocejón, promovidas por el Ayuntamiento de la citada localidad. NO FUE APROBADA.

—Nueva Alineación en zona histórico-artística del casco antiguo de Talavera de la Reina, promovido por el Ayuntamiento de la citada localidad. SE DA POR ENTERRADA LA COMISION.

—Remodelación y Proyecto de Urbanización correspondiente al Plan Parcial "Oliva Veleta", en Carranque, promovido por don Leovigildo Ruidíaz Montes. NO FUE APROBADO.

—Plan Parcial de Ordenación "Miragros" tercera Fase, en Escalona del Alberche, promovido por P.R.O.V.I.T.O.S.A. FUE APROBADO, condicionado a la cesión del 10 por 100 de aprovechamiento medio del suelo urbanizable programado en el plazo de 30 días.

—Plan Parcial de Ordenación "Los Olivos", en Olías del Rey, promovido por la Cooperativa de Viviendas "Círculo José Antonio". FUE APROBADO.

—Proyecto de Urbanización del Plan Parcial "Los Olivos", en Olías del Rey, promovido por la Cooperativa de Viviendas "Círculo José Antonio". FUE APROBADO.

—Plan Parcial de Ordenación "Los Almendros del Tajo", en Noblejas, promovido por "Los Almendros del Tajo, S.A.". FUE APROBADO condicionado a la cesión del 10 por 100 del aprovechamiento medio del suelo urbanizable programado en el plazo de 30 días, así como a que se delimiten las zonas de uso público.

—Estudio de Detalle, en Casarrubios del Monte, promovido por Sercla, S.L. NO FUE APROBADO.

—Expediente de Transformación de suelo rústico en urbano, en Nambroca, promovido por doña Agustina Moro Liñares. NO FUE APROBADO.

Toledo, 9 de diciembre de 1.977

EL DELEGADO PROVINCIAL

Convocatoria para la XXII Asamblea Diocesana de Cáritas

Queridos sacerdotes, Directores Parroquiales, Religiosos/as, amigos, colaboradores y simpatizantes de CARITAS DIOCESANA:

Desde hace más de 25 años viene desarrollando sus actividades caritativo-sociales en nuestra Diócesis el organismo que, primero como SECRETARIADO DIOCESANO DE CARIDAD, bajo la tutela de la JUNTA DIOCESANA DE ACCION CATOLICA, después como CARITAS DIOCESANA, unida a esa misma JUNTA y últimamente como ORGANISMO AUTONOMO DIOCESANO, dependiente de la Delegación Episcopal de Acción Caritativa y Social, ejerce la acción básica de procurar ser testimonio evangélico de CARIDAD en nombre de la DIOCESIS, promoviendo las actividades necesarias para ello, formando las conciencias de los fieles y llevando la ayuda que le es posible a los más necesitados de entre nuestros hermanos.

Cada curso se ha procurado tener un

cambio de impresiones, una toma de contactos mutuos, una intercomunicación de experiencias y actividades, una revisión de compromisos y una exposición y aceptación de proyectos que se suele denominar ASAMBLEA DIOCESANA. A la misma se invita a todos los interesados por los fines, actividades y propósitos de CARITAS, correspondiendo por derecho propio la asistencia a TODAS LAS CARITAS INTERPARROQUIALES, PARROQUIALES o existentes en otras Comunidades cristianas de la Diócesis.

A tal efecto y para el presente curso 1977-1978, se CONVOCA LA ASAMBLEA DIOCESANA que, con carácter preferentemente COMARCAL, se celebrará a finales de ENERO de 1978 o primeros de febrero y que, probablemente, tendrá lugar en TORRIJOS.

Ya desde ahora ESPERAMOS SUGERENCIAS, aportaciones etc. que puedan servir para su mayor eficacia.

Saludos CARITAS DIOCESANA

TINTORERIAS
Los Mil Colores
limpiamos

LOS MEJORES
AMIGOS
DE SU ROPA

Alfombras, Cortinajes, Piel y Ante

con garantía. Use nuestro servicio a domicilio, le cobramos igual

Teléfonos 800542-800632-801679

Casa Fundada en 1939

MIGUEL SANCHEZ



Aire acondicionado
Calefacción
Gas propano

Quemadores
Energía solar

Fontanería en general

Santa Teresa, 45.— Teléfonos 80 28 59 - 80 33 14

TALAVERA DE LA REINA

Los juguetes de moda
siempre se agotan

**¡cómprelos
ahora
y pague después!**

Los juguetes que los niños piden, por que los ven anunciados en la televisión, siempre se agotan por Navidades y Reyes. Ahora en

—nuevo—
MORO

Vd. puede comprar todos los modelos de todos los fabricantes... **¡antes de que se agoten!**

Resérvelos ahora y páguelos en la fecha que Vd. fije^(*)

No espere al final.

Elija los juguetes que Vd. quiera, no se vea obligado a llevarse lo que quede.

(*) Fecha límite 31 de diciembre.

—nuevo—
MORO

Prado, 11 · Tel. 80 48 00 · abierto sábados por la tarde.

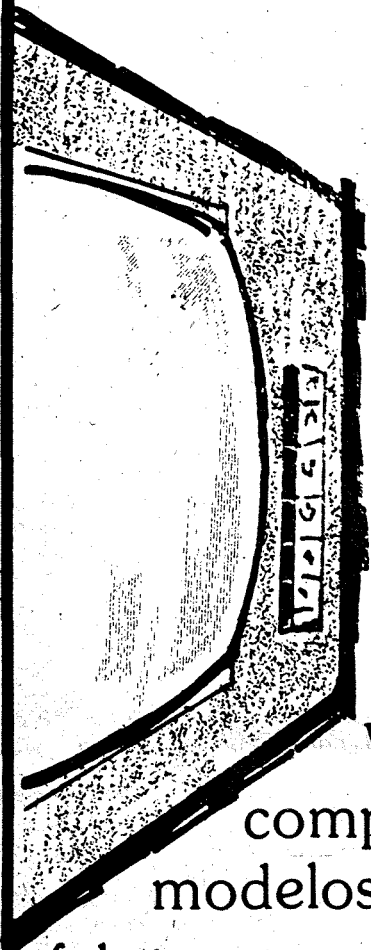

EL POBRE PIERDE SIEMPRE...

NINGUNA ESPERANZA

● Garrigues Walker, en Toledo, dijo que todos los estudios sobre contaminación y sus consecuencias "están equivocados" y que el Trasvase es un hecho irreversible.



Garrigues Walker, en Toledo, afirmó que las obras del trasvase se terminarían y que si hay que votar en el Parlamento el destino de las aguas, él votará porque se las lleven a Murcia.

Trasvase Tajo-Segura, Polígono, Autopista Madrid-Toledo y viviendas fueron los temas principales tratados por el Ministro de OBRAS Públicas y Urbanismo, Joaquín Garrigues Walker, en la visita que hizo a Toledo. Le acompañaban los directores generales de Urbanismo y Obras Hidráulicas, director del Instituto Nacional de Urbanización y otros cargos del ministerio; además durante su estancia en Toledo estuvo con las autoridades toledanas, gobernador civil, alcalde y parlamentarios de UCD, que habían invitado al ministro.

La jornada se inició con una reunión de trabajo en la sede del Gobierno Civil, en la que el ministro se reunió con los parlamentarios de UCD, autoridades provinciales y locales, etc. (No se contó, en la misma, con la presencia informativa, aunque el ministro aclaró en la rueda de prensa, que es tradicional que cuando va a algún punto se reúna con las autoridades para escuchar y plantear la problemática).

Recorrió el Polígono Industrial, una vez concluida la reunión, las márgenes del río Tajo y algunas viviendas, las llamadas del Gobernador, en las que dialogando con los habitantes pudo comprobar la necesidad de la promoción de viviendas sociales.

El ministro, Garrigues, almorzó con los parlamentarios de UCD y PSOE y a las cinco de la tarde hubo rueda de prensa en el Gobierno Civil.

Hubo algunos desconciertos en cuanto al trato con los medios informativos, pero, por fin, todos estuvieron en la rueda de prensa en la que se cañoneó al ministro con múltiples preguntas.

La primera de las preguntas, en torno a la denuncia del fiscal de Toledo sobre el trasvase como delito social, no fue contestada por el ministro, ya que abordó la segunda dando cifras de lo que costará el trasvase Tajo-SEGURA.

TRASVASE

"El trasvase no hay que llevarle a que sea obra de un loco. Es que no ha habido información pública. Se dramatiza los extremos".

Sin embargo, no se ha hecho con las garantías democráticas.

El ministro continúa contestando preguntas y dice que el trasvase tiene un rechazo. Hay falta de conocimiento. No se ha llevado una política de información más ágil e intensa. No se ha cuidado la opinión pública.

Fue constante el rechazo que se tiene al trasvase pero el ministro fue rotundo.

"Como ministro no tengo más remedio que concluir unas obras, en las que se han invertido ya muchos millones de pesetas; el país no está en condiciones de derrochar el dinero. El trasvase como tal existe. Son 286 kilómetros, de los que sólo faltan 45 metros".

"Cuestión aparte, continuó, es que una vez que las obras concluyan, se trate el tema de si pasa o no el agua; creo que es una cuestión del Parlamento, y si llega esta ocasión, yo, como diputado de Madrid, votaré que pase el agua".

El señor ministro, Garrigues, no pudo ser más explícito en sus palabras pero fue como un gran mazazo lo que percibieron los oídos de los presentes, pues se iba cualquier resquicio esperanzador para la provincia. El Tajo abandonará a unas provincias marginadas para otras con mayor renta per cápita.

Y el ministro fue más duro cuando le preguntaron si conocía el libro que había editado la Cámara Agraria sobre "Calidad de las aguas de la cuenca media del Tajo" y que era un estudio del profesor Carlos Roquero, editado en mayo de 1.976, en base a análisis y experimentaciones; dijo que sí pero que no eran ciertas sus conclusiones. No sirve para nada. El estudio es el equivocado.

Fue consciente, sin embargo, y vio que el problema de la contaminación no puede ser otro que la depuración total de las aguas residuales. Las plantas de depuración llevan tiempo y se recogió una cifra de un año, aunque fuese hipotética y se puso 1.985, como base de solución a la contaminación.

Y recordó la primera pregunta: la denuncia del trasvase como delito social. Está en tramitación. Pendiente de información por parte de la Confederación Hidrográfica del Tajo.

El ministro siguió siendo categórico y rotundo, el trasvase no tendrá incidencia ni sobre la contaminación, ni sobre la potencia eléctrica generada por el Tajo. Y habló de una comisión integrada por Obras Públicas, Comercio y Agricultura para estudiar costo de agua, y lo que representará la comercialización de los productos que se extraigan en la cuenca del Segura.

POLIGONO Y VIVIENDAS

El polígono dotado de su correspondiente infraestructura no ha tenido el desarrollo apetecido y previsto ya que las condiciones dadas no son todo lo adecuadas. Las mil familias, más cinco mil personas de las 80.000, previstas no tienen unos equipamientos mínimos, conexión con el casco urbano, centro médico, farmacia, etc.

El director del INUR manifestó que se tenían ochenta millones de pesetas para iniciar, en enero, la construcción de un centro cívico donde se asentarían estos servicios.

Lo cierto es que al polígono no se le ha tenido muy en cuenta. No ha tenido el desarrollo previsto.

En cuanto a las viviendas, conocida la problemática por el ministro, se puso de relieve que hay terreno suficiente para

construir viviendas sociales, teniendo como urgente la construcción de mil y para más tarde de ocho a diez mil viviendas.

COMUNICACIONES

Desdoblamiento inmediato de la carretera de Madrid-Toledo. Autopista de peaje, con un tramo sin peaje que podría llegar hasta Parla o Illescas.

Finalmente se habló de la necesidad de conectar el polígono con la ciudad a base del Puente de Safont.

Las conclusiones del Estudio de la Cámara Agraria que Garrigues rechazó, son las siguientes:

Calidad de agua de la cuenca media del Tajo.

1.— El trasvase de 1.000 Hm³. al año ha de provocar un indudable incremento en el índice de salinidad, por la afluencia de aguas freáticas salinas, acelerando el proceso de salinización de las tierras de cultivo entre Fuentidueña y Añover de Tajo. Este fenómeno será acusado de forma inmediata por los cultivos más sensibles, como los frutales de hueso y otros hortícolas; a más largo plazo por todos en general.

2.— Los 1.000 Hm³. de la cuenca del Tajo, destinados al sur-este, son aguas de buena calidad química y biológica, reguladas y con posibilidad total de modulación adecuada a lo largo del año.

Las aguas residuales procedentes del área urbana de Madrid, encargadas de restituir el equilibrio hidráulico del río Tajo, son, desde el punto de vista biológico, absolutamente inaptas para cualquier uso (aguas cloacales); su régimen es arbitrario e irregular, sin posible embalse por el momento, y, por consiguiente, de muy difícil y costosa aplicación. Además, su actual estado implica un grave riesgo para la salud pública a través del empleo de tales aguas en el riego de cultivos hortícolas y frutícolas (enfermedades víricas como la hepatitis, bacterianas como la disentería, cólera y paratosis varias, especialmente intestinales).

3.— A pesar del tiempo transcurrido

(nueve años aproximadamente) desde la iniciación del proyecto de trasvase Tajo-SEGURA, aún no se han finalizado las obras hidráulicas, ante los imprevistos técnicos surgidos, con los consiguientes y elevadísimos incrementos presupuestarios.

4.— La depuración de los 440 Hm³./año de aguas residuales que la capital de la nación ha estado produciendo hubiera costado (TRATAMIENTO BIOLÓGICO) al final del año 1.975 la cantidad de 24.800 millones de pesetas.

5.— La sustracción de un caudal de 1.000 Hm³./año del área cercana a la capital de la nación (con cerca de cuatro millones de habitantes y situada además en un clima que la hace de las más áridas del mundo) y el alejamiento de este caudal de la cuenca del río que ciñe por su mitad la igualmente árida península ibérica ha de contribuir sin duda a crear un mayor desequilibrio en desarrollo de riqueza entre las regiones periféricas y las centrales.

6.— Si realmente las posibles aplicaciones de las aguas trasvasadas son la producción reducida y selectiva de ciertas variedades de agrios, y en mayor volumen, la de forrajes, estas aguas tendrían una más adecuada aplicación en las posibles 60.000 Ha. de la zona Sagra-Torrijos, y en las 50.000 Ha. de Ocaña-Tembleque.

Y es por lo que a la vista de todo lo expuesto, se entiende ponderado, riguroso y justo, su concreción en las dos siguientes conclusiones:

1.— Es urgente afrontar de forma inmediata para su realización en plazo limitado, la depuración terciaria (tratamiento biológico) de las aguas residuales de los núcleos urbanos e industriales, recogidas en la cuenca del río Tajo, coordinando la acción administrativa para no autorizar ningún nuevo vertido si no se tiene la absoluta certeza de su falta de poder contaminante.

2.— Subordinar cualquier acción conducente al envío de agua a la cuenca del río Segura en tanto no se encuentre plenamente cumplido el punto anterior, limitando si no se presenta circunstancia que aconseje lo contrario, en el futuro su volumen a 600 Hm³./año que constituirían la primera fase.

Toledo, mayo de 1.976.

32.500 millones para saneamiento de las aguas residuales de Madrid

Verter aguas al Tajo a medio depurar, costará más que el total del Trasvase

El Consejo de Ministros aprobó el día 22 el acuerdo por el que se pone en marcha el Plan de Saneamiento Integral de Madrid, cuyo objetivo es reducir los niveles mínimos de la contaminación sobre el río Manzanares producida por los vertidos de toda la capital.

La realidad de este plan requerirá una inversión de 32.500 millones de pesetas, que en su mayor parte serán financiadas por el Canal de Isabel II, sin que para ello sea necesario ninguna asignación presupuestaria. Las obras se prevé que estén terminadas para 1.985, y con su realización se logrará una capacidad de depuración de las aguas de Madrid para cinco millones de habitantes;

Este plan permitirá reducir de forma sensible el volumen de agua vertida directamente al río, que en la actualidad representa el 57,5 por 100, mientras que al final de 1.985 sólo recibirá un 5,5 por 100 de aguas no depuradas.

La realización de estas obras tendrá incidencia positiva no sólo en el entorno ambiental de la capital sino también en la cuenta del Tajo, eliminándose de esta forma el riesgo que existe de una influencia negativa en el trasvase Tajo-Segura.

Está previsto que para 1.985 el vertido de aguas negras de Madrid sea de 18.088 litros por segundo, de los que 11.788 serán depurados con tratamiento secundario, y 6.200, con tratamiento terciario, por lo que únicamente cien litros llegarán sin depurar.

En cuanto a la inversión de los 32.500 millones, se destinarán a colectores, pesetas 7.865.500.000, al control limpieza y

conservación de los mismos, 6.456 millones; construcción de nuevas depuradoras, 9.444 millones, y para su mantenimiento y explotación, 5.606.200.000 pesetas.

EL GALIANO EN HUELGA

Estos días la ciudad está poblada con estas pegatinas:

"AVISO IMPORTANTE se pone en conocimiento de todos los usuarios de esta línea de transportes (Galiano S.L.) que habiéndose solicitado por los representantes legales de los trabajadores de esta empresa la declaración de Huelga Legal ante la autoridad laboral de la provincia de Toledo, de conformidad con lo que establece el decreto-ley de 4 de marzo de 1.977, sobre relaciones de trabajo, que a partir del día 28 de diciembre de 1.977 iniciaremos una huelga legal.

Razones de tipo económico y laboral nos lleva a tomar estas decisiones que es dura y perjudicial tanto para nuestras familias como para todos los usuarios de esta línea, por lo que solicitamos comprensión del problema planteado y disculpas por las molestias que les podamos ocasionar".

Puestos en contactos con obreros de la empresa manifestaron que las reivindicaciones son:

—Horas extraordinarias. Desde mayo están registradas en una cartilla y no se abonan.

—Uniformes. Año y medio sin darlos.

—Higiene en el trabajo. Coches, etc...

—Incluir todo en nómina.

Son alrededor de 35 los trabajadores; pero una gran cantidad de personas, viajeros los posibles afectados.

El pasado viernes se iniciaron las negociaciones que continuaban, lunes y martes.

Fábrica de Muebles **REYES MORO**

Carretera de Calera, Km. 1.

Todo cuanto necesite en muebles
lo encontrará en
REYES MORO

Calidad y precios sin competencia

REYES MORO,

los muebles con el estilo que Vd. busca.

REYES MORO, fabricación propia.

Carretera Calera, Km. 1.

Exposición y venta: Marqués de Mirasol, 21

¡¡ CONSTRUCTORES !!

En Talavera de la Reina, extraordinarios solares en la Avda. de Francisco Aguirre, esquina Carretera Cervera, espléndida situación, llamativas fachadas, grandes posibilidades de realización para pisos y locales, construcción mínima permitida según las Ordenanzas vigentes,

17.400 METROS CUADRADOS

desde la rasante, más las plantas subterráneas. Interesantísima repercusión:

Detalladísima información:

EXCLUSIVAS RAMIRO

C/. Goya, 58 - 1.º - Teléf. (91) 225 44 20

MADRID - 1

NUESTRO SECRETO ES PUBLICO



CAMIONES

BARREIROS

Desde 1972 hasta hoy, la mayoría de los transportistas han experimentado los camiones Barreiros. Y han renovado sus flotas con Chrysler, casi en exclusiva.

Esto nos ha permitido crecer en las ventas, aumentando en un 20% nuestra participación en el mercado.

El secreto es público. Cualquier empresario con Barreiros en su flota puede aportar abundantes razones que justifican el éxito de los camiones con tecnología Chrysler.

Dirán que son camiones potentes, de alta fiabilidad, fuertes y seguros, capaces de vencer en todas las rutas. Que están respaldados por un

servicio profesional y rápido, que siempre tiene recambios originales donde se necesitan.

Harán observar cómo los quieren los conductores, que los cuidan como propios.

Insistirán especialmente en el bajo consumo de combustible y en su gran velocidad. Y destacarán sus pocas averías, lo que les permite estar siempre en la carretera, asegurando la rentabilidad del trabajo constante.

Contrarrestando los altos costes y permitiendo salir adelante con el negocio.

Pero, seguramente, poner a trabajar uno es la mejor forma de comprobar personalmente lo

que hace a los Barreiros de Chrysler diferentes a los demás.

Naturalmente, la respuesta es la manera de fabricarlos. El cuidado meticuloso y la atención al detalle que simbolizan la tecnología Chrysler. La aplicación de los últimos sistemas de experimentación, control de calidad y formación de expertos en postventa.

En realidad no hay secretos.

Sólo un cierto "saber hacer bien las cosas" que satisface cada día más a nuestros clientes.

Pero eso es algo que siempre guardaremos para nosotros.

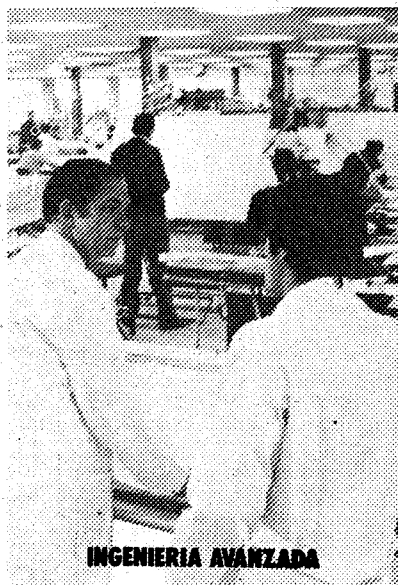

INGENIERIA AVANZADA

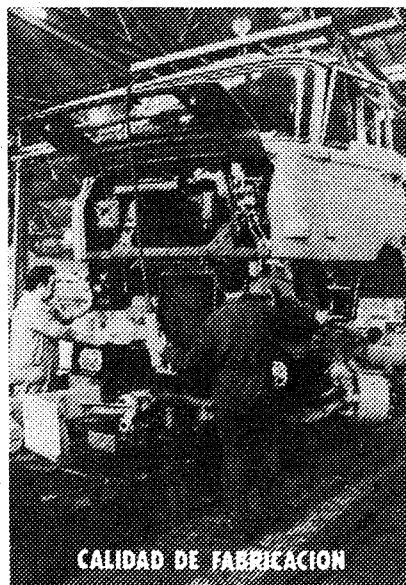

CALIDAD DE FABRICACION



CONTROL INTEGRAL DE CALIDAD

Compruébalo en:

TALAUTO

Ctra. de Madrid, km. 115,500
TALAVERA DE LA REINA

CONCESIONARIO DE  **CHRYSLER
ESPAÑA**

POSTVENTA PROFESIONAL

Chrysler fabrica camiones así, porque el transporte español los necesita así.



4-2. EL TALAVERA VENCIO A LA SELECCION DEL CAMPEONATO LOCAL



Selección del Campeonato Local.



La Directora y una alumna del Colegio dispuestas para hacer el saque de honor.

El pasado domingo se celebró en el Campo del Prado, un partido benéfico para recaudar dinero para los niños subnormales de nuestra ciudad, con poca afluencia de público y en una mañana muy desapacible. Antes de comenzar el encuentro se hizo entrega de dos ramos de flores a una niña de dicho colegio y a su directora, que pasaron al centro del Campo para recibir los ramos y un fuerte aplauso del público allí presente.

El partido fue bonito y entretenido por la lucha de ambos equipos y con ganas de llevarse el trofeo de campeón para sus vitrinas.

Los goles fueron conseguidos tres en la primera parte y otros tres en la segunda; el primero llegó a los 12 minutos del primer tiempo: jugada de Lelio, que pasa en profundidad sobre Carlos y éste de gran tiro cruzado bate a Moreno.

El dos a cero se produce en el minuto 18, en una jugada de Carlos, quien desde fuera del área lanza un fuerte chut, por el que no puede hacer nada Moreno.

El primer gol de la selección llega a consecuencia de un contraataque; recoge el balón David, que ante la salida de Cantalejo eleva el balón por encima, minuto 25.

Así se llega al término de los primeros 45 minutos.

Comienza el segundo tiempo, y el juego decae un poco por parte del Talavera, que acusa el esfuerzo de la primera parte, ya que la selección sacó un equipo totalmente nuevo. En el minuto 20 del segundo tiempo, jugada muy bien ligada por los delanteros talaveranos, llega el balón a Sanguino quien de fuerte tiro bate al meta.

Se sigue atacando pero ya con menos intensidad y en un contraataque del Talavera se interna Quique, que es derribado dentro del área, el consiguiente penalty lo lanza Lelio, que de fuerte tiro introduce el balón en la red, era el minuto 26.

10 minutos después, en una jugada de la selección, le llega el balón a Angel quien bate muy bien a nuestro portero.

Con el resultado de 4 a 2 a favor del Talavera terminó el encuentro; al final del mismo se hizo entrega de los trofeos a los equipos, siendo el de Campeón para el Talavera; también se dió otro trofeo al jugador más destacado del encuentro que recayó sobre Santi, de la selección del campeonato local.

ALINEACIONES:

Talavera C.F.- Cantalejo (Angel), José (Flores), Iglesias (Hernández), Manolo, Clavijo, Lelio, Quique, Carlos (Moreno), Sanguino (Tito II), Tito I (Cristino), y Paco (Bueno).

Primer tiempo: Moreno, Santi, Echevarría, Lobo, Chufi, Oviedo, Tinín, Tomás, David, Chule, Saldaña, (Antonio y Avellan).

Segundo tiempo: Luimi, Villalba, Rafa, Corroto, Angel, Emilio, Modesto, Tito, Aranda, Chule, Roberto (Santi y Sisu).

El partido fue arbitrado por el señor Esteban, auxiliado en las bandas por Genaro y Quique.

JUVENIL

Hoy, a las 2,15, Burgos-Talavera

Sin dudas de ninguna clase es el partido del año, ya que ver al Talavera jugar en partido oficial contra un Primera División como es el Burgos, no es acontecimiento que pueda darse todos los días.

Se comenta por los aficionados que el partido no tiene gran interés porque el tanteo del primer partido jugado en Burgos, no le deja al Talavera ninguna opción de poder dar la sorpresa. Yo creo que con ese o con otro tanteo hubiera sido exactamente igual y la eliminatoria, lógicamente pensando, la hubiera ganado el Burgos.

Lo realmente interesante de este partido es que, precisamente por estar ya decidida la eliminatoria, los dos equipos van a jugar completamente tranquilos lo que permitirá presenciar fútbol del bueno, un partido que puede resultar inolvidable, porque rara vez se da el caso de que podamos admirar en nuestro campo verdaderos ases como en esta ocasión.

Hoy, a las 2,15 de la tarde, todos los buenos aficionados se darán cita en el Campo del Prado, a aplaudir a su Talavera que tan alto ha llegado en la Competición de Copa y a presenciar un buen encuentro, a la vez que ayudan a la Directiva en su esfuerzo por reforzar el equipo con vistas a un ascenso todavía posible, por lo que en este encuentro debutará un nuevo delantero, Alcalá, que ha jugado en el Getafe, Rayo y últimamente en el Torrejón y que parece ser anda bien, lo mismo para jugar en punta, que para labores de organización y centrocampismo, tan importante siempre.

OPTICA POLY

RELOJERIA-JOYERIA
Tenemos personal especializado para hacerle su gafa graduada con toda rapidez.
Confíenos su receta.
San Francisco, 7. TALAVERA

Tercera División de Liga

El Talavera-Leganés, se juega el sábado día 31

El Talavera-Leganés se juega el sábado día 31.

El sábado día 31 del corriente diciembre se jugará a las 3,30 de la tarde el partido Talavera-Leganés, último de la primera vuelta. El motivo de haberle adelantado, de común acuerdo ambos equipos, es para que los jugadores puedan disfrutar de la noche de fin de año, sin que ello pudiera repercutir en el juego a desarrollar si se celebrara el domingo día 1.

Creemos que es una medida acertada por todos conceptos, máxime si se tiene en cuenta que nadie trabaja los sábados por la tarde y menos aún en una fecha tan señalada.

El sábado día 31, pues, gran partido en el Campo del Prado entre el Talavera y el Leganés, que esperamos se resuelva a favor de nuestros colores, para los que pedimos el apoyo de todos los aficionados talaveranos.

CONCURSO DE PRENSA SOBRE DEPORTES

En la Delegación Provincial de Deportes se han recibido las bases del concurso que convoca la Mutualidad General Deportiva para trabajos de prensa, radio y televisión sobre el tema "Haz deporte pero seguro".

El tema será el riesgo en la actividad deportiva y los concursantes deberán enviar a dicha Mutualidad antes del día 10 de Enero de 1.979 un ejemplar o fotocopia del periódico o revista en que se hayan publicado los trabajos que opten a premio.

Los premios que se concederán oscilan entre 25.000 y 100.000 pesetas.

Peña
Real
Madrid



A Alicante para presenciar el partido Real Madrid-Hércules, el día 8 de enero. Salida el día 6 a las 4 de la tarde. Regreso el día 8 una hora después del partido.

Precio con entrada al campo, 1.000 pesetas. Inscripciones en el local social los días 29 y 30 de diciembre, de 8,30 a 9,30 de la noche.

Pesca

Se celebró el domingo día 18 el concurso denominado "Cesta de Navidad", de carácter social. Al finalizar el concurso, hubo vino, sardinas y magro en abundancia para todos.

La clasificación quedó como sigue:

1. Doña Isabel Cano Rodríguez.
2. Milagros Muñoz Juárez (infantil primero).
3. Francisco Borrego
4. Juan Sánchez Flores.
5. Francisco Bonilla Corrochano.

Y así hasta un total de 65 clasificados. Esta sociedad desea a todos los deportistas de la caña y a toda la ciudad de Talavera unas felices fiestas, y comunica su nuevo domicilio social, sito en la calle Bernardo González, núm. 4 (antes callejón de los Agraces).

SE BUSCA PISO

amueblado, céntrico, de dos a tres habitaciones. Llamar tlf. 80 16 84. De 5 a 7. Sr. del Valle.

CONSTRUCCIONES GONZALEZ Vende Chalets en la Finca Torrehierro

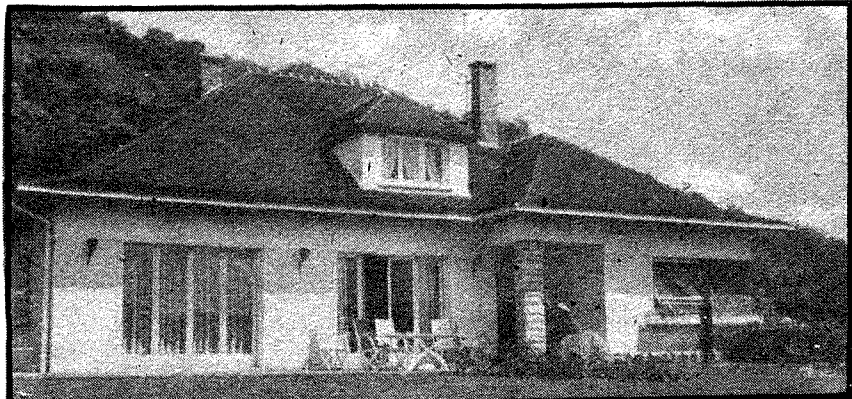

A dos kilómetros del Restaurante SAN CRISTOBAL.

52 m2. de salón y comedor, 18 m2. de cocina, 12 m2. de cuarto de baño, 100 m2. de desahogo, tres habitaciones de 17 m2. cada una, 15 m2. de pasillo, TOTAL... 250 m2. y 55 m2. de garaje, con calefacción central por todas partes. Parcela de 2.520 m2. cerrada por todas partes, con una piscina.

También se venden 4.600 m2. de terreno con un CHALET de 110 m2. por 1.450.000 ptas. Razón: C/ Vicente Leiva, núm. 2, cuarto E. Avda. Portugal. Talavera de la Reina.

FUTBOL EN CANARIAS

Acompañe al TALAVERA C. F. coincidiendo con
CARNAVAL Y SEMANA SANTA

ORGANIZADO POR

AGENCIA DE VIAJES

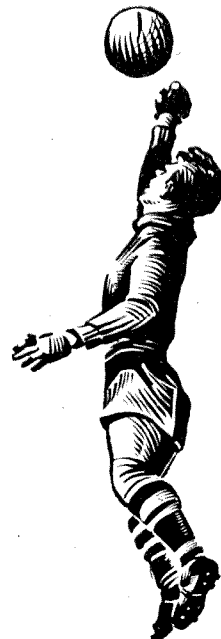

Precio por persona
 Tenerife o Las Palmas: **10.000 PTAS.**

FECHAS:

TENERIFE

Salida: Viernes 10 de Febrero

Regreso: Lunes 13 de Febrero

LAS PALMAS

Salida: Viernes 17 de Marzo

Regreso: Lunes 20 de Marzo

NUESTROS PRECIOS INCLUYEN:

- Viaje en autocar desde Talavera al aeropuerto Madrid-Barajas.
- Vuelo charter en JET (Super DC-8) ida y vuelta.
- Traslados hoteles aeropuerto y viceversa.
- Estancias en hoteles de tres estrellas en régimen de alojamiento y desayuno.
- Traslados para presenciar los partidos de fútbol TALAVERA-TOSCAL y LAS PALMAS ATLETICO-TALAVERA y regreso en autocar desde Barajas aeropuerto a Talavera.

INSCRIPCIONES Y RESERVAS:

En el Banco de Bilbao Talavera de la Reina y GRUPO DORREGO. Ronda Cañillo, 32, comercial, tlf.: 80 38 74. Si lo desea haga uso de su crédito personal para el pago de estos viajes hasta 10 meses. Al hacer la inscripción deberá abonar el 20 por 100.



ESTAMOS EN TALAVERA DE LA REINA PARA PONER A SU DISPOSICION A TRAVES DE COMPAÑIAS PROPIAS Y ASOCIADAS LOS SIGUIENTES SERVICIOS Y SUMINISTROS:

IMPORTACION Y EXPORTACION

TECNICAS AUXILIARES PARA LA CONSTRUCCION

TECNICAS AUXILIARES PARA DECORACION

LONAS Y TOLDOS

CONTAINERS

CHALETS PREFABRICADOS EN MADERA DE IMPORTACION

OFICINAS CENTRALES

Cea Bermúdez, núm. 66. Tfno.: 4 49 69 12

MADRID-3

EXPOSICION Y OFICINA

Ronda del Cañillo, núm. 32. Tfno.: 80 38 74

TALAVERA DE LA REINA

A 10 días vista del gran "derby" provincial

TALAVERA Y TOLEDO, ANTE SU 34 CONFRONTACION LIGUERA

-En cuatro ocasiones los verdes se llevaron los dos puntos del Prado

El próximo día 8 de enero, y con el comienzo de la segunda vuelta del grupo cuarto de la Tercera División, de nuevo en danza deportiva los dos equipos de nuestra provincia, más genuinos y representativos, dirimirán los puntos en litigio, recordándose que en el encuentro de ida del Municipal, la confrontación quedó en tablas.

Pero bueno es que hagamos, aunque de pasada, un breve análisis de lo que han sido los 33 "Derbys" anteriores, en lo que a Liga se refieren, pues incontables son las ocasiones que en otros torneos se midieron blanquiazules del Prado y verdes, antes del Palomarejo y en la actualidad del campo del Ayuntamiento toledano.

Treinta y cuatro años se han cumplido, desde que se iniciaron estos modernos duelos de la postguerra, destacando ya desde su iniciación el de la primera visita de los cerámicos a Toledo, en donde en el primer tiempo el marcador reflejaba un 5-1, pero que en la continuación se aproximó peligrosamente, pues el entonces ariete visitante, Martínez —que también fue jugador con anterioridad de los verdes—, colaboró lo suyo y tres goles encajó el meta local, dejando el marcador en 5-4.

Otra buena efemérides, ahora a favor talaverano, sucedió el 14 de diciembre de 1.947, en el Prado, con el señor Blanco Quintas de director de la contienda. Fue el primer triunfo blanquiazul ante su temible adversario verde, con la siguiente alineación: Guillermo; Toñón, Alonso, Goyo; Néstor, Clavel; Brígido, Sanz,

Martínez, Carlitos y Hermógenes. C.D. Toledo: Peteira; Enamorado, Luis, Erades; De la Rubia, Mateo; Florencio, Moreno, Contreras, Grande y Pototo. Resultado, Talavera 4, Toledo 2.

Eligiendo otra temporada, la del momento estelar del Toledo, de la campaña 1949-50, que resultó campeón, pero no pudo con su rival provincial, que le hizo un tres cero, con goles de Martínez y Nuño (dos). Lo anecdótico que Nuño, que había militado el año anterior con el Toledo, no logró ni una sola "diana", pero en cambio sí que pudo y supo hacer dos al canchero toledano.

El mayor tanteo o goleada registrada, la de aquella tarde en el desaparecido Palomarejos, del 18 de marzo de 1.951, con escandaloso marcador de 8-1 y con las siguientes alineaciones: TALAVERA C. de F.: Calleja; Pepín, Goyo, Pocholo; Zamorita, Verdugo; Julito, Sanz, Agustín, Hernández y Chispa. C.D. TOLEDO: Pepín; Seve, Campos, Ordóñez; De la Rubia, Gómez; Florencio, Carbonell, Gilberto, Román y Guzmán. En la puerta del Toledo estaba el después tantísimas veces "institución" del Talavera, Pepín y que tuvo que ser sustituido por el canario Cuco, y en donde también otro canario, en el Toledo, Gilberto, logró la bonita cifra —para el Toledo, claro—, de cinco goles.

Abundando en este encuentro, en las filas verdes figuraba también el actual "mister" talaverano, García Arroyo, que ese encuentro no jugó.

Después de aquellos primeros años, un



Este es el equipo del Toledo que en la temporada 75 facilitó el ascenso del Talavera al empatar a cero con el Manchego.



En la tarde del 16 de marzo del 75, los Gorricho, Casquero y compañía ganaron a los del Municipal por 4-2.

largo paréntesis sin confrontaciones a este nivel, por aquella desaparición de "escena" del Talavera, estando los equipos doce temporadas sin echar el pulso. Tras la nueva reanudación el resultado de mayor "escozor" —ahora para el Toledo—, la de aquella lluviosa y triste tarde verde, del 16 de marzo de 1.975, que los Gorricho, Casquero y compañía, infli-

gieron a los Martínez, Aranda, Aramburu..., con ese 2-4, ante la decepción de la "parroquia" del Municipal, que vieron esfumarse con este tanteador el ascenso a la tercera división, que fue para el digno y gran rival provincial.

Y ya dentro de unos días, los protagonistas de ambos equipos, a pesar del "frenazo" cerámico y la mala campaña verde, nos ofrecerán la versión liguera número 34.

Sus antecesoras, las podrán ver en el cuadro que insertamos, para mejor recordar lo sucedido, con cuatro victorias visitantes en el Prado, si bien hacemos la salvedad, que la última registrada fue a costa del "amateur", pero que en el historial toledano, cuenta en su contabilidad con su adversario en antigüedad número 20.

Angel FRIGAL

CUADRO DE CONFRONTACIONES

MARCADORES:

TEMPORADA	CATEGORIA	ENT TALAVERA	EN TOLEDO
1.944-45	Tercera División	2-3	5-4
1.945-46	Tercera División	1-2	4-0
1.947-48	Tercera División	4-2	3-0
1.948-49	Tercera División	1-1	5-1
1.949-50	Tercera División	3-0	2-0
1.950-51	Tercera División	3-1	8-1
1.962-63	Primera Regional	1-2	3-1
1.963-64	Tercera División	2-1	2-0
1.964-65	Tercera División	1-0	1-3
1.965-66	Tercera División	0-0	3-1
1.966-67	Tercera División	1-0	3-0
1.967-68	Tercera División	5-2	0-2
1.969-70	Tercera División	3-1	0-2
1.974-75	Primera Preferente	1-0	2-4
(X) 1.975-76	Primera Preferente	1-1	5-0
(X) 1.976-77	Primera Preferente	0-1	2-0
1.977-78	Tercera División	¿-?	2-2

(X) Nota.— En estas dos temporadas el adversario fue el amateur talaverano.

	J.	G.	E.	P.	F.	C.	Puntos
TALAVERA C. de F.							
Dentro	16	9	3	4	29	17	21-11
Fuera	17	4	1	12	21	50	9+9
	33	13	4	16	50	67	30-2
C. D. TOLEDO							
Dentro	17	12	1	4	50	21	25-9
Fuera	16	4	3	9	17	29	11+11
	33	16	4	13	67	50	36+2

OPTICA - RELOJERIA SUIZA

(COLEGIADO)

Nuestra instalación de aparatos de tecnología garantiza a los Señores Oculistas todos nuestros trabajos.

San Francisco, 24. - Telf. 80 17 93

Talavera de la Reina

"MAYO" Agencia Oficial de la Propiedad Inmobiliaria

c/ Dos de Mayo, 4, 2.º dcha. Teléfono 80 07 54

TALAVERA DE LA REINA

c/ T. del Castillo, 4, 2.º-Telf. 215 - OROPESA

COMPRAS-VENTAS-TRASPASOS-ALQUILERES
CHALETS-LOCALES COMERCIALES-NAVES-
SOLARES-HUERTAS-FINCAS-PISOS DE TODOS
LOS TAMAÑOS Y PRECIOS SIN CALEFACCION
Y CON CALEFACCION.

PARCELAS DE 2.500 m2. EN ADELANTE

"Visítenos, no perderá el tiempo"

El 3 de Enero, parasicología en Radio Juventud

ANTONIO CARRETERO en una emisión especial

-Dobla cucharas y arregla electrodomésticos a distancia.

El próximo martes, día 3 de enero de 1978, a las seis de la tarde habrá un acontecimiento especial en Radio Juventud de Talavera. Antonio Carretero, joven parasicólogo, de treinta y nueve años, nacido en Londres durante la guerra civil, pero de nacionalidad española, ingeniero industrial, hipnotizador y profundo estudioso de parasicología doblará cucharas, arreglará electrodomésticos estropeados y dará respuestas a las preguntas de parasicología que los oyentes le hagan.

El fenómeno masivo, el interés de la calle por la parasicología se remonta aquí en España a la aparición ante las cámaras de TV de Uri Geller. Aquel día todos pudieron ver por la pantalla del receptor cosas que parecían increíbles. Poco tiempo después, el profesor Carretero inició una gira por toda España para demostrar que sabía hacer lo más difícil todavía.

Uri Geller necesitaba que la gente le viera en la pantalla. El señor Carretero prefiere hacer sus experimentos a través de las ondas sonoras. Ha recorrido toda España repitiendo sus experimentos a través de las dieciocho emisoras de la C.O.P.E., Radio Centro, Radio Intercontinental, Radio Nacional y Radio España de Madrid; además de otras emisoras de la C.A.R. Y lo ha hecho con éxito. Sus experimentos funcionan. El, sin necesidad de ver ni de ser visto, transmite o hace funcionar el poder de la mente que la mente humana tiene sobre la materia.

Los jóvenes, mejor dotados

Antonio Carretero es un experto de la mente humana. Distingue entre una mente más compleja y otra más sencilla o virgen. Normalmente con el correr de los años, la mente humana se complejiza, pierde su virginidad y también su vigor. Consecuentemente las personas se vuelven más escépticas.

El director de Radio Juventud de Talavera, Helio Casarrubios, le ha pregun-

tado al señor Carretero quiénes son las personas más idóneas para realizar con éxito los experimentos, y él ha respondido que los jóvenes, desde "los siete a los treinta años". No se descarta que los mayores puedan tener también el mismo éxito; pero cree el señor Carretero que la virginidad de la mente de los más jóvenes contribuye mucho al éxito rotundo de sus experiencias.

Tenedores rotos

Las anécdotas que el señor Carretero puede contar son numerosas: "En Santander a un ilusionista que se mostraba escéptico le partí una llave que tenía en la mano; los dos trozos que resultaron cayeron al suelo ante su asombro. En Zamora un señor grabó el programa en magnetófono y después de oír la cinta consiguió que funcionase un reloj parado desde hacía años. En Ciudad Real un automovilista que al oír mi programa no tenía a mano ninguna cucharilla, probó a hacerlo con la antena de su coche y se le dobló completamente. En Cáceres, la señorita Maruchi Gil, en lugar de doblar la cuchara, la puso lisa completamente. Volvió a intentarlo con otra y también la puso lisa".

Grabar voces de ultratumba

El señor Carretero, el "Uri Geller" español que realizará el programa a través de las ondas de Radio Juventud, además de arreglar tocadiscos y otros electrodomésticos, ha hecho algunos experimentos de grabaciones de voces de ultratumba: "Una técnica mediante la cual podemos grabar las voces de nuestros muertos, voces misteriosas, incluso, a veces, la del mismo diablo".

Para realizar estos experimentos de psicofonía es necesario estar en un lugar silencioso y tener los aparatos de grabación a todo volumen. La cinta ha de ser virgen. El micrófono se debe situar lejos



del magnetofón para que no interfieran los ruidos del motor.

El fundamento de la sicofonía, según algunas hipótesis, y dejando aparte la afirmación de que puedan ser las voces de los muertos o de seres extraterrestres, opinión que algunos no descartan, está en que nada en la materia se destruye. Los sonidos que hemos emitido una vez, ruedan por el espacio años y años, sin extinguirse. Sólo haría falta, para volver a recuperarlos, disponer de aparatos suficientemente precisos para su recuperación. Basado en esta teoría un psicofono italiano afirmó no hace muchos años haber grabado la voz del propio Cristo. El señor Carretero afirma con respecto al diablo: "He captado su voz. Unas veces fue en la carretera de Guadarrama camino de Navacerrada en que invoqué a ver quién estaba en el ambiente y me respondió una voz: "Soy Sañánas".

El 3 de enero no habrá experimentos de sicofonía, pero todos los aficionados a la parasicología podrán poner a prueba sus dotes para doblar cucharas, estirarlas, hacer que caminen relojes y que los electrodomésticos más variados, que estén mal, empiecen a funcionar como es debido. A veces estos arreglos duran tanto como cualquier arreglo normal de los entendidos.

A NUESTROS SUSCRIPTORES

Estamos recibiendo algunas cartas que se quejan de retrasos prolongados en el recibo de nuestro semanario. Suponemos que ello es debido en estas fechas a la aglomeración de correspondencia en Correos, porque de nuestra Redacción sale puntualmente cada uno de los números y ningún retraso, por lo tanto, puede ser imputable a nosotros. Esperamos que, pasadas estas fechas se restablezca la normalidad en los servicios de Correos y nuestros suscriptores sigan recibiendo el periódico puntualmente.

VENDO PISO

a estrenar, 145 m², 4 dormitorios, salón comedor, cocina, 2 cuartos de baño, armarios empotrados, carpintería de aluminio, calefacción central, todo independiente, barato y facilidades. Interesados llamar de 8 a 3 al Sr. Sánchez. Telfs. 803100 y 803104

Podría interesar oferta hecha

Apartado 225

VENDO PISO

126 m². Calefacción individual. C/ Ruiz de Luna. Teléfono: 80 29 06.



DISCOTECA JAKE

GRAN GALA FIN DE AÑO

con Fabuloso Cotillón,

Uvas de la Suerte, Champán y GRANDES CONCURSOS,

Baile de la Escoba, piernas feas y ¿quién

hinfla más globos?

A las tres de la madrugada, Migas a lo pastor.



Si no tiene Vd. coche, le aseguramos medio de locomoción.

El día 5 de Enero, vuelve MANOLO DE VEGA. ●

El Gitano triunfador de TVE.

RESERVE SU MESA

Pruebe un Fiesta.



Concesionario:

CONSTANZA RODRIGUEZ

Avda. de Portugal, 84.- (Carretera Extremadura)

TALAVERA DE LA REINA (Toledo)

Inmobiliaria LA PAZ

Pisos-Naves-Locales comerciales

y

DOS GRANDES

OPORTUNIDADES

Parcelas rústicas desde 2.500 m². a uno y a cinco kilómetros de Talavera.

Agua, luz y alcantarillado.

3.000 m². a 700 m. de Pepino, cercado y fachada a Carretera.

Inmobiliaria LA PAZ

Avenida Toledo, 31, 1.º - (Oficina 6)

Edificio LA PAZ

Teléfonos 80 45 19 y 80 45 92



NUESTROS DESEOS
DE PAZ, para TODOS
EN ESTAS FIESTAS
SU COLCHONERIA

"SU COLCHONERIA"

c. Sol n.º 5 y Mesones, 26

CAMPAÑA DE NAVIDAD



Grandes descuentos en toda clase de **COLCHONES**

FABULOSO SURTIDO DE **TRESILLOS**

Gran variedad en artículos infantiles y **CUNAS**

TUDO A PRECIOS INCREIBLES

**Y como gran regalo de Navidad, abonamos
por su colchón de lana 4.000 pts.**

**CONSULTEN SIN COMPROMISO AL 80 18 74
TALAVERA DE LA REINA**

RUEDA DE ALCALDES

ALBERCHE DEL CAUDILLO

-Un pueblo nuevo con buen nivel de vida.- Su máxima aspiración, dotarle de instalaciones deportivas.

Desde que el 5 de mayo de 1956, Franco inaugurara el poblado construido íntegramente por el Instituto Nacional de Colonización, los 270 colonos de Alberche del Caudillo jamás tuvieron excesivo contacto con Talavera. Colonización dotó al pueblo de edificios públicos, centrales sindicales, hogares rurales y le dió tierras para trabajar. Los colonos se inclinaron sobre la tierra y empezaron a trabajar, criar hijos y almacenar dinero. Llegaron pobres y fueron haciendo poco a poco su fortuna. De 1956 acá han sucedido muchas cosas. Los hijos pequeños crecieron, las familias aumentaron, faltaron las casas, el dinero almacenado exigía nuevas comodidades, nuevos mercados, nuevas tiendas, más lujo y también trabajo nuevo.

Los 270 colonos de Alberche del Caudillo y sus hijos sintieron necesidad de salir de las tierras fértiles y ricas regadas por el Alberche para venir a Talavera a trabajar y hacer las compras. Por las mañanas, con los ojos somnolientos, de prisa, saludándose en plena calle, los hijos de los colonos, la segunda generación de Alberche del Caudillo, tenían que caminar, un día tras otro, los ochocientos metros que separan el pueblo de la parada de autobuses que la empresa de Autobuses Urbanos tenía a las afueras del poblado. Unas horas después repetían la misma operación los niños que estudiaban en el Instituto o en las academias, y las gestantes, y los enfermos, y las amas de casa, y los ancianos. Moverse de Alberche del Caudillo era sinónimo de padecer 800 metros de lluvia en invierno y sol en verano; aire en otoño y frío en primavera.

Uno de los principales problemas que sufrían hasta hace unos días los habitantes de Alberche del Caudillo era el transporte. Desde hace 22 años los autobuses de la empresa Casas, que tenía la exclusividad de la carretera de Calera desde el año maricastaña, impedían a los urbanos acercarse al poblado. Coger el autobús en Talavera para ir hasta Alberche era sinónimo de quedarse en la línea que marcaba el límite de cercanías, o sea a 800 metros del pueblo, y hacer el resto a pie. Así un año y otro año. Hasta que llegó la democracia y las mujeres de Alberche del Caudillo se animaron a plantar cara. Porque,

entre otras cosas, en esos 800 metros existen cruces, zonas de peligro y faltan las luces. Una niña había muerto tiempo atrás. Atropellada.

Cuando llegó la democracia, es decir unos meses después: cuando la gente se fue dando cuenta que salir a la calle ya no era un delito, las mujeres de Alberche del Caudillo se presentaron delante de la casa del alcalde y le dijeron muy sencillamente: "O entran los autobuses en el pueblo o salimos a la carretera y la cortamos".

El tiempo y las leyes desfasadas le daban toda la razón a la empresa Casas frente a los autobuses urbanos. Estos, con el permiso del alcalde de Talavera, una vez se habían decidido a entrar en el pueblo, pero la Casas se plantó y hubo que pagar una multa de 50.000 pesetas. La ley, aunque injusta y desfasada, le daba la razón a la concesionaria del recorrido. El ayuntamiento de Alberche llevaba luchando 15 años para superar esta anomalía. En el asunto habían intervenido Thomas de Carranza, Jaime de Foxá y Tarancón cuando era arzobispo de Toledo, sin resultado.

El alcalde viendo a las mujeres, cogió el teléfono y se puso al habla con el gobernador. Eran los últimos días de Carlos Pérez de Lama en el gobierno civil. El gobernador pidió tres días para hacer gestiones. Si a los tres días no había dado respuesta, las mujeres podían salir a la calle. Al tercer día no había llegado la contestación. Las mujeres estaban reunidas, el capitán de la Guardia Civil de Talavera sobre aviso, el alcalde de Alberche compinchado con las mujeres: "Cuando yo dé un silbido todas a la calle", y todos

pendientes del hilo telefónico. Acababan de darle el cese a Pérez de Lama. ¿Qué pasaría? Finalmente llegó la llamada tranquilizadora que prometía la entrada de los autobuses urbanos en Alberche. Desde hace un mes, por obra y gracia de una decisión tomada bajo la presión de los ciudadanos, Alberche del Caudillo y Talavera han quedado unidos por un cordón vital que hará más fluidas las comunicaciones.

El problema sin embargo no ha quedado totalmente solucionado, los vecinos se mantienen alerta, dispuestos a presionar nuevamente al alcalde caso que se verificara esta segunda vez lo que sucedió la primera; es decir: que la empresa Casas vuelva a ganar el pleito.

El alcalde de Alberche del Caudillo tiene sus cincuenta y tantos o sesenta años, varios hijos, alguno de los cuales está trabajando en Madrid, va vestido de campesino, y su figura recia termina en unas manos grandes, abultadas, gordas y desparramadas por las duras faenas del trabajo en el campo. Ha sido legionario, lleva un buen puñado de años de alcalde, no es muy culto, lo dice él mismo, está contentísimo de estar en Toledo donde, además de recibir dos balazos, ha criado a sus hijos, ha logrado tener pan, tierras, cultura y ser alcalde "cosa que no habría logrado jamás en Andalucía", patria chica de origen. Están con él durante la conversación sobre Alberche del Caudillo, el teniente de alcalde Tomás Jiménez Carrasco, Julián López García, alguacil municipal que hace veces de secretario, y falta, porque no ha podido acudir a la cita, el vocal Gabriel Monjas Rodríguez.

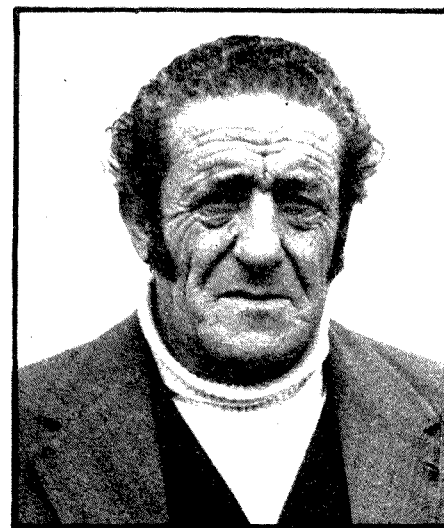

Don Luis Requena Torres, alcalde de Alberche del Caudillo.

Lo primero que se nota es la falta de homogeneidad en esta corporación. Hay diferencias de edad, de enraizamiento en Alberche del Caudillo, de cultura y enfoque general de la vida. Las declaraciones se hacen por unanimidad, aunque se advierten las diferencias sin hacer grandes esfuerzos. Por paz y concordia cada cual calla sus opiniones particulares pasando al bloc de notas del periodista sólo aquellos conceptos en los que están todos de acuerdo. Una especie de censura colectiva, un juego en el que entramos todos; conscientes los unos y los otros por chauvinismo de patria chica.

—El nuestro es un pueblo unido, afirma el alcalde.

Parece que el alcalde no exagera.

—No hay broncas ni riñas, porque aquí no hay señores y ganapanes como sucede en casi todas partes.

Es evidente que en Alberche no hay señores. Cuando se formó el poblado, llegaron al pueblo por ley los vecinos más desheredados de Talavera, Calera, Las Herencias, Gamonal, Navalcán, Valdeverdeja y Parrillas.

—La ley había hecho el poblado efectivamente para acoger a los más desheredados. Así sucedió en líneas generales. Sin embargo, de algunos pueblos llegaron personas que no estaban en esas condiciones. Hubo favoritismos, como siempre. Algunos alcaldes enviaron para acá a sus amigos.

En un pueblo viejo, con su herencia de siempre, sus distinciones entre ricos y pobres, señores, señoritos y labradores de a pelo, habría resultado más difícil que en Alberche que el vecindario se uniera para reclamar algo. Piensa el alcalde y los concejales que un plantón masivo como el de los autobuses hubiera sido poco menos que imposible.

—¿Sabe usted? Por las divisiones que vienen de siempre.

A los de Alberche, unidos por la pobreza inicial, el trabajo en unas tierras casi iguales y la vida en un poblado hecho a la medida para que se sintieran a gusto; unidos también por la amistad y la camaradería, les divide, aunque no mucho, la política.

—Tenemos un sesenta y uno coma cinco por ciento de socialistas; un veinticinco por ciento de centro, un seis o un siete por ciento de comunistas y el resto dividido entre los demás partidos.

En el ayuntamiento son conscientes de que la corporación municipal no refleja en nada o casi en nada la estructura política del pueblo, y sin embargo...

—Realmente no nos sentimos incómodos.

—Extraño ¿no?

—El pueblo —tercia el alcalde— nos sigue respetando.

La tierra de Alberche es de primera calidad. Cada vez que quedan parcelas libres hay una lucha para hacerse con



Plaza mayor ajardinada.

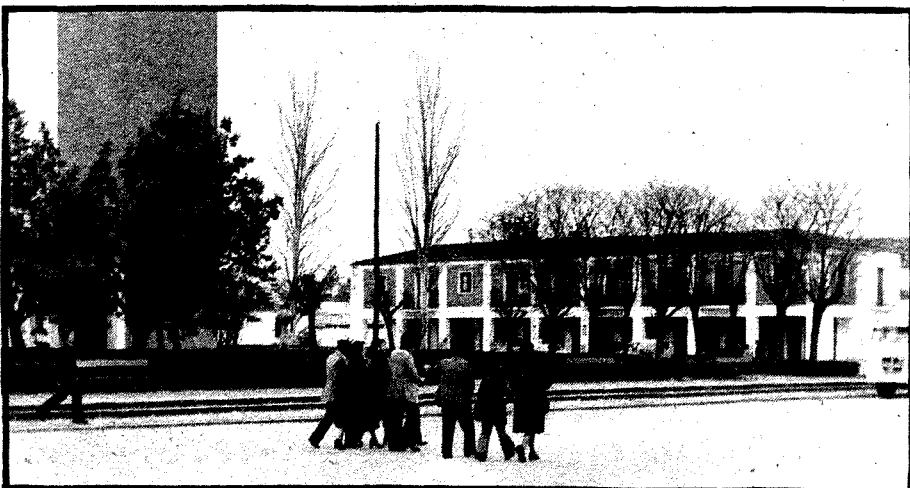

Habitantes de Alberche del Caudillo paseando por las calles del pueblo.



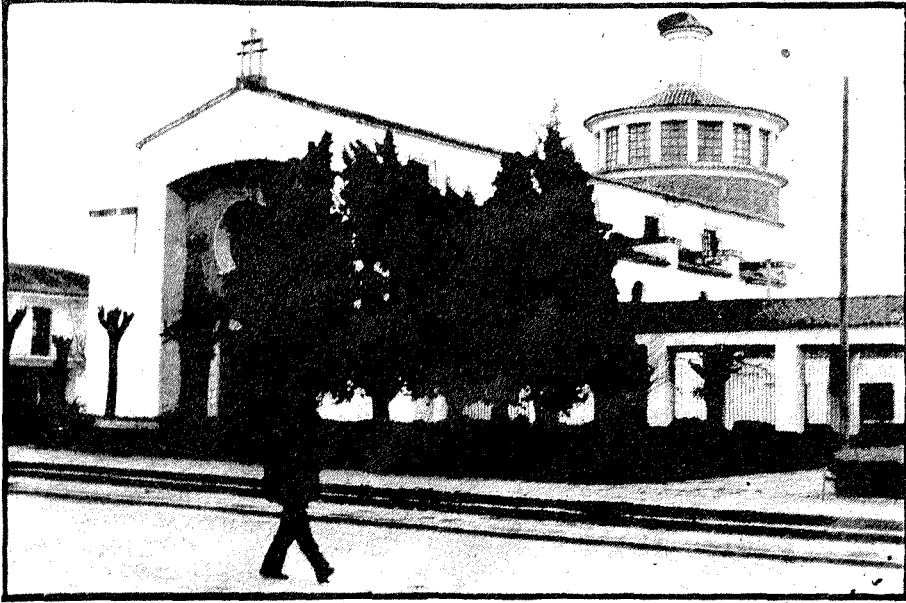

Iglesia parroquial.

ellas. Tres hay en este momento para sentar y tres solicitantes.

—Llegamos pobres. Hoy se vive un nivel de vida más que aceptable.

Del pueblo salen de 14 a 15.000 litros de leche diariamente. Cada quince días se venden no menos de 30 ó 40 chotos. Somos trescientos vecinos y tenemos una media de diez vacas cada uno; algunos, varios, tienen 30 ó 40 reses en el establo.

El campo produce alfalfa, remolacha, maíz; fundamentalmente plantas forrajeras. Los colonos del Alberche han pasado de la agricultura a la ganadería.

—Aquí quien funciona bien es el que menos pimientos siembra.

Las familias de Alberche del Caudillo son en general numerosas. Seis miembros es lo normal; cuando llegaron, casi todas andaban por los ocho o diez. Las viviendas eran cómodas, la tierra era feraz. No importaba tener una familia numerosa. El problema surgió cuando crecieron los hijos, se casaron y comenzaron a su vez a procrear. En ese momento empezaron a faltar casas, tierras y espacio vital. Se impuso la emigración, no por convicción sino por necesidad.

—Necesitamos urgentemente otras 300 viviendas: una para cada colono. Tenemos dinero para pagarlas. Si no fuera por la falta de viviendas esto crecería como la espuma.

Desde hace años se está gestando una cooperativa de viviendas que no acaba de salir adelante a causa del papeleo. Vista la urgencia de alojamientos "convendría que se acelerase cualquier trámite que sea necesario y no se haya hecho todavía".

El capítulo de las necesidades de Alberche no se cierra ciertamente en las viviendas. Se necesitan fábricas para dar trabajo a las personas que no están ocupadas en el campo. Cien personas van todos los días a Texmesa, una fábrica de textiles que está a las afueras del pueblo. Otras tantas esperan con ilusión que el polígono de Talavera —un polígono casi acabado que no se termina de poner en marcha— abra sus puertas. Para cuando esto suceda, los de Alberche necesitan que se arregle inmediatamente la carretera que une a

este pueblo con Gamonal pasando por las líneas.

—Está totalmente intransitable. El arreglo está aprobado, pero no hay nadie que se ponga a la obra. Nosotros que tenemos que sacar por ese camino —el nombre de carretera no le cuadra— nuestros frutos, nos las vemos y deseamos para lograrlo.

En este pueblo donde no precisan ni agua corriente, ni asfaltado de calles, ni alumbrado público, ni ajardinamientos, ni tantas otras cosas fundamentales que otros pueblos no tienen y ellos sí desde el primer día, necesitan con urgencia una fábrica de conservas de frutas. Producen higos, ciruela, peras, manzanas. Mucha fruta se estropea por falta de fábricas conserveras. Los cerdos salen con la ganancia. A ellos va a parar todo lo que el mercado no absorbe, pero es una pena echar a los cerdos el trabajo y sacrificio de tantos años. Sólo el alcalde metió en casa este año 140.000 pesetas en higos, a pesar de que se le perdiera la mitad de la cosecha. Vendió el kilo a un precio medio de veinte o veinticinco pesetas.

Los de Alberche presumen, además de pueblo bonito —aunque un poco sucio, todo hay que decirlo, ¿dónde está el servicio de limpieza, señor alcalde? — de ser grandes deportistas, discretamente cultos y tener mujeres bonitas.

—Aquí vienen los de Talavera como moscas a la miel. La discoteca se llena cada fin de semana, por algo será.

Será por las mujeres bonitas plenamente emancipadas que cuando termina el día no se ponen coloradas por ir a un cursillo del PPO donde enseñan el funcionamiento y manejo del tractor; será que la hortaliza fresca y la leche recién ordeñada dan al cutis una belleza especial; será, vete a saber qué será...

—Hay un par de cosas que precisamos con urgencia y que queremos señalar antes de terminar la conversación. Una es la piscina municipal, que ya está aprobada y sin la cual no podemos concluir el polideportivo (campo de fútbol con casetas, gradas, agua corriente y alumbrado; tenis y baloncesto). En verano es totalmente imprescindible. Aparte de su rentabilidad,



Los mayores necesitan un Hogar de Pensionistas. (Fotos Rodríguez).

claro está. La otra es el hogar del pensionista. Dentro de poco, casi de golpe, habrá en Alberche 600 personas mayores. Sin un hogar no sé dónde vamos a pasar nuestros ratos libres...

Las tapas de venado en un bar de la plaza están riquísimas; quedan amenizadas por unos tragos de vino y los chistes que desde la tele lanza un andaluz que

algunos identifican con Pepe da Rosa sin serlo. Antes de separarnos definitivamente vuelven a insistir:

—Oiga, que quede claro: Nos falta la piscina, el hogar del pensionista y estamos rotundamente opuestos al trasvase. Que si nos llevan el agua, las huertas de Alberche se convierten en eriales.

CASAMAR

Lainar
LA INDUSTRIAL ARTESANA

**MOBILIARIO DE
COCINA a MEDIDA**

(Fabricación propia)

T. DIAZ ZORITA COLLADO

Exposición: Avda. Pio XII, 33.
Teléfono 80 23 45

Fábrica. Ctra. San Román, km. 1.
Teléf. 80 23 72

**Pisos para habitar ya
en c/ Alfares 21, tipo C-4**

Composición: Salón-comedor, 4 Dormitorios, Cocina, Baño, Aseo y Terrazas.
Servicios: Calefacción y agua caliente centralizados, opción a plazas garaje.
Calidades: Parquet en Dormitorios, Salón y pasillo, Carpintería aluminio exterior, Interior puertas macizas 1.ª calidad, portal y escalera mármol.

Precio Venta piso: 1.672.480

**Facilidades de Pago,
hasta 11 años, interés
global, inferior a
10 por 100 y año.**

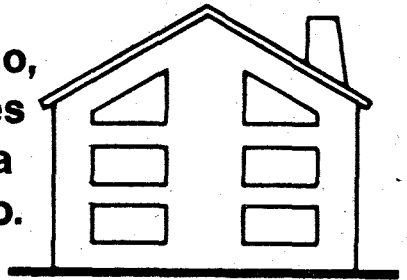

Los ha promovido, construido y los vende, Faustino Vázquez Fernández, C/ San Francisco, núm. 41 (edificio Armería El Cazador). Telfa.: 80 05 96 y 80 39 84. Talavera.

DISPOSICION —TAMBIEN PARA ENTREGA INMEDIATA— DE PISOS DE DISTINTA COMPOSICION EN EL MISMO EDIFICIO. PIDA LA INFORMACION QUE PRECISE.



Una calle con doble dirección, separada por setos.

ALEJANDRO VAZQUEZ SANCHEZ

Les ofrece viviendas de todas las categorías
y locales comerciales

VD. ELIJA SU VIVIENDA O LOCAL Y LUEGO
PROPONGA LA FORMA DE PAGO

● Personal especializado le asesorará de su financiación ●

INFORMACION: calle de San Isidro, 4, 1.º A
Oficinas: Teléfonos 80 26 19 y 80 30 98 ● Particular: 80 14 71
TALAVERA DE LA REINA (Toledo)

PONGA EL SELLO MARSANS A SUS VACACIONES

Acompañe al Talavera C. F. en sus desplazamientos a

Tenerife y Las Palmas

en Febrero y Marzo, con

VIAJES MARSANS

PRECIOS ESPECIALES

Salida el Viernes por la tarde. ● Regreso el Lunes por la mañana.

Encargue sus billetes antes del 30 de Diciembre.

Disfrute de la ventaja del CREDI-VIAJE en MARSANS, pagando en cómodos plazos el importe de su viaje....y además una cantidad idéntica en efectivo que le facilitamos si lo prefiere, para sus gastos particulares en el viaje.

Viajar es más fácil con MARSANS

VIAJES MARSANS

delegación en Talavera

Avda. de Toledo, 6, 2.º dcha. Telf. 801591

delegado: Javier J. Neira Barba

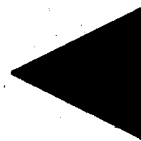

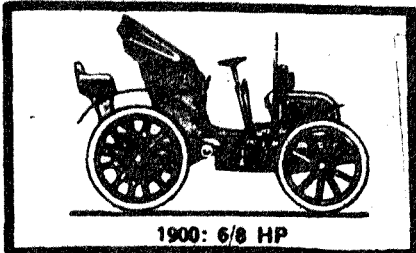

Motoz

LA NIEBLA

Cualquier tipo de niebla es un fenómeno molesto y peligroso que afecta muy especialmente a los automovilistas.

En el año 1.976 por causa de la niebla ocurrieron 499 accidentes en carretera, 46 de ellos mortales y 139 en zona urbana, 5 de ellos mortales. Hay zonas en España donde la niebla es visiblemente habitual incluso en épocas menos propicias por su especial situación geográfica. En general, puede decirse que nuestro país es propicio a zonas de niebla especialmente en invierno.

La niebla además nos presenta otro problema, la humedad. Ella moja el pavimento y puede convertir la carretera en una pista de hielo o al menos en algo muy resbaladizo.

¿Qué haría el conductor ante este fenómeno atmosférico tan frecuente? Antes de emprender la marcha, tendrá que comprobar que los limpiaparabrisas y los lavaparabrisas funcionan correctamente, reparándolos si es preciso.

Limpia los proyectores y pilotos, el parabrisas, los cristales de todas las ventanas y los espejos retrovisores.

Una vez en carretera circulará siempre a una velocidad que le permita detener el vehículo dentro del espacio visible situado delante del mismo, atento y preparado para evitar atropellos y alcances no regateando el uso de las señales acústicas en caso de duda.

No efectuará adelantamientos salvo en casos muy necesarios y siempre que disponga de visibilidad suficiente para hacerlo sin riesgos apreciables.

Circulará centrado en el carril de la derecha, facilitando no obstante los adelantamientos que se produzcan y sin invadir en ningún caso el destinado al sentido contrario de circulación.

Tratándose de animales, vehículos de tracción animal, bicicletas, ciclomotores y tractores agrícolas circularán por el arcén si existe o lo más cerca posible del borde derecho de la calzada.

Con niebla muy espesa y suelo deslizante se circulará con una marcha corta para dominar mejor el vehículo.

LO QUE DICE EL CODIGO

En cuanto al alumbrado el Código de la Circulación nos dice en su artículo 149 párrafo tercero de su apartado primero que tanto en vías urbanas como interurbanas y en circunstancias en que se dismi-

nuya sensiblemente la visibilidad, como en caso de niebla, de lluvia intensa, de nieve o paso por túneles, aun iluminados, se utilizará el alumbrado de cruce o de niebla si se dispusiese del mismo.

El artículo 146 párrafo 4 nos dice que todo vehículo automóvil, con excepción de los ciclos y motocicletas con o sin sidecar, puede llevar solamente dos luces de lanteranas de niebla, siempre que cumpla las siguientes condiciones:

a) Se instalará de acuerdo con la norma de simetría señalada en el artículo 144.

b) Ningún punto de la superficie iluminante debe encontrarse a menos de 250 milímetros del suelo y nunca por encima del punto más alto de la superficie iluminante de los proyectores de cruce.

c) El borde exterior de la superficie iluminante debe estar lo más cerca posible del borde exterior del vehículo, y como máximo a 400 milímetros de éste.

d) Emitirán luz de color amarillo-selectivo.

e) La puesta en servicio podrá acusarse por un indicador de color verde en el salpicadero.

f) Deben alumbrar simultáneamente con el alumbrado ordinario.

ALUMBRADO POSTERIOR DE NIEBLA

Todo vehículo automóvil, con excepción de los ciclos y motocicletas con o sin sidecar, así como todo remolque o semirremolque, puede llevar una o dos luces posteriores de niebla, siempre que cumplan las siguientes condiciones.

a) En caso de llevar dos luces se instalarán de acuerdo con la norma de simetría señalada en el artículo 144, y cuando se trate de una sola luz, se instalará en la parte posterior izquierda del vehículo, en el sentido de la marcha.

b) La superficie iluminante debe estar situada a una altura sobre el suelo entre 250 y 1.000 milímetros.

c) La distancia entre la superficie iluminante y la de la luz de paro o luz de frenado debe ser igual o mayor a 100 milímetros.

d) Emitirán luz de color rojo.

e) La puesta en servicio debe acusarse por un indicador de color amarillo auto, no intermitente, en el salpicadero.

Boletín Informativo
Dirección General de Tráfico

XII CONCURSO DE DIBUJOS INFANTILES, SOBRE CIRCULACION VIAL

Como en anteriores ediciones esta Dirección General, con la colaboración de ENASA convoca este concurso que tan buena acogida viene recibiendo de alumnos y profesores.

En él pueden intervenir todos los niños, hasta los 11 años de edad, bien a través de los colegios o individualmente.

La admisión de trabajos es hasta el 1 de febrero del próximo año y la dirección a la que deben de enviarse, la siguiente:

SECCION DE DIVULGACION de la

Dirección General de Tráfico. Serrano, 41.- Madrid, 1.

Los dibujos pueden presentarse en cualquier clase de papel, de tamaño no inferior al de una cuartilla ni superior a 35 X 25 cm. y en varios colores o en uno solo, a tinta, acuarela o lápiz.

Los trabajos seleccionados serán objeto de una exposición en Madrid, durante el mes de junio.

Hay cuatro categorías, establecidas con arreglo a la edad de los concursantes y varios premios, bicicletas, patines, medallas, para cada una de ellas.

Se pueden solicitar las bases del concurso en la dirección indicada o en las Jefaturas Provinciales de Tráfico.

VENTA DE PISOS

- De 5 dormitorios sin calefacción central desde 1.277.000 ptas.
- De 3 y 4 dormitorios sin calefacción central.
- De 3, 4, 5 y 6 dormitorios con calefacción y agua caliente central y garaje.
- Locales comerciales.

INCA Muñoz Urra, 14, 4.º A
Telf. 80 28 00

EUGENIO DEOCAL

Taller de Fontanería y Técnico en instalaciones de gas butano y propano

(Industriales y domésticas con carnet que acredita la competencia, expedido por la Delegación de Industria y Butano, S.A.)

Estamos especializados en instalaciones y reparaciones de toda clase de aparatos de gas motores Electrobomba con depósitos de presión, Autoclave, o en Hidroesferas, para el abastecimiento de aguas a presión, tanto para pisos y obras de mucha altura como chalets, jardines, piscinas, depuración y riego por aspersores, etc.

PARA TODO LO RELACIONADO CON EL AGUA o CON EL GAS, AVISE AL

TALLER DE DEOCAL

TALLER: Matadero, 7
TELEFONO: 80 22 21

DOMICILIO: Pl. Poeta Jiménez de Castro, 3, 8º. C.
TALAVERA

Para celebrar medio millón de Fiestas, regalamos el Fiesta "medio millón".

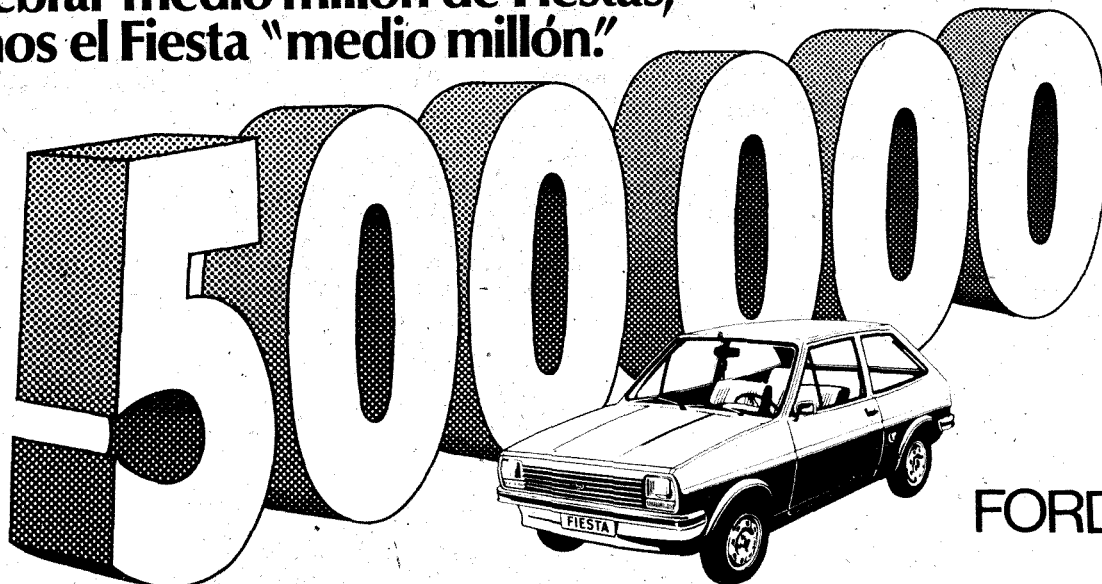

A nuestra fábrica de Almusafes le ha correspondido sacar de su cadena el Ford Fiesta 500.000.

Y como es un número muy importante, vamos a celebrar esta cifra redonda, regalando ese Fiesta y cien premios más.

Sólo tiene que participar en la quiniela para adivinar la versión y color del Fiesta "medio millón". Y todas esas quinielas —en caso de coincidencias— se sortearán ante Notario. Nada más.

Conste que podíamos haberlo hecho más difícil. Ya se sabe que hay múltiples opciones y tapicerías para cada Ford Fiesta. Pero lo que queremos es que usted acierte.

En cualquier Concesionario Ford le informarán de cómo participar.

Vaya enseguida a su concesionario más próximo. El plazo de admisión de quinielas se cierra el próximo 8 de Enero.

... Y celebre el medio millón de Fiestas, llevándose el Fiesta "medio millón".

FORD FIESTA

NOTICIAS DE LA COMARCA

Navahermosa

Navahermosa es una de las poblaciones toledanas que cuenta con una altitud ideal para el organismo (750 m.), sus aires son limpios y sanos. La cercanía de la montaña hace que el contacto con la Naturaleza pueda ser diario. Las calles y plazas son amplias y la infraestructura en lo fundamental sin más problemas que en algunos barrios periféricos donde el barro en las calles es una constante molestia para los vecinos.

Y aunque nos guste presumir de nuestro pueblo, —a quién no—, hay lagunas ambientales de un considerable calibre. Por ejemplo, los niños no tienen un parque donde ir con sus familias. Fallo lamentable de la municipalidad, no de ahora sino de hace muchos años. Antiguamente se bajaba al Prado de San Sebastián, donde incluso se inició un parque y era un buen lugar, una vez saneado aquello. Hoy ya es imposible. Pero no lejos de este lugar se encuentra el actual cuartel de la Guardia Civil, que será desocupado en cuanto se termine uno nuevo.

El solar que ocupa el Cuartel viejo junto con una plazuela adyacente, aunque no muy extenso, sí quedaría un solar lo suficientemente amplio, para ese parque tan necesario. Aunque hay quien opina en el Ayuntamiento, que el mejor parque es la Milagra. Indudablemente sí, pero con un servicio municipal de autobuses.

Si continuamos con el tema niños, ya tenemos noticias que se va a construir cerca de la Escuela Hogar a parvulario. Pero las escuelas de la calle de San Antón están en condiciones precarias, teniendo el Ayuntamiento unos locales tan estupegados en la Plaza y además nuevos. Las escuelas deben tener luz suficiente, amplitud y condiciones que las mencionadas carecen.

En cuanto a las construcciones, no es Navahermosa pueblo que tenga especiales características arquitectónicas, pero sí ciertos elementos que se debían conservar. Hay incluso algunos barrios que debían conservar su ambiente ya que es lo original, lo que nos puede diferenciar.

Sobre este tema hacemos un especial hincapié en el viejo caserón de los portales en la Plaza, que debía conservar su estructura externa, a pesar que se restaure y se modifique su interior y por descontento respetar los soportales tal cual, sin tocar una sola pilastra. No vayamos a convertir la plaza en un quirófano, que ese paso lleva después de la restauración tan lamentable que ha sufrido la fachada del Ayuntamiento, donde la piedra noble y el ladrillo rojo han sido recovados buscando la asepsia y el amaneramiento.

Tampoco estaría demás que el Ayuntamiento hiciera desaparecer, los mamotretos públicos que dañan la vista de quien los mira, como la "cosa esa" de los faroles, que iba para fuente de uralita disfrazada y quedó de estorbo en la puerta de la iglesia.

No está mal tener alcaldes con vocación de Carlos III, pero respetando lo que anteriormente se hizo bien. Por ejemplo desforestar Navahermosa de ejemplares centenarios para plantar en su lugar árboles nuevos o kioscos. ¡Hombre, los alcaldes del siglo pasado también hacían cosas! Desruralizar el ambiente rural, ha sido la política de nuestros últimos ayuntamientos. Dejar al pueblo sin personalidad a base de hormigón.

En fin siguiendo el periplo sobre nuestro medio ambiente, hay que apuntar que tenemos vertederos al alcance de la mano en los barrios del Pino y Navarriquillos.

El cementerio necesita una ampliación y una mejora de los servicios municipales que le atienden.

El problema juvenil, sin locales, sin campos deportivos, sin atención municipal, también debería ser atendido.

Los habitantes de los Montes somos poseedores de un gran tesoro natural: la sierra.

Los montes comunales, entendemos que deben ser para el disfrute y uso del común. En este común estamos todos los ciudadanos y en especial los que formamos parte de esa naturaleza circundante, que nos incumbe más próximamente por formar nuestro ambiente patrimonial. Por esto no estaría demás que las cadenas puestas por el municipio en ciertos caminos de la sierra, las hagan desaparecer y con los furtivos emplear otros medios, porque con cadenas y sin cadenas está comprobado que los furtivos siguen actuando. Los vecinos de los Montes están en su derecho, creemos, de pasear por ellos si son públicos, en burro, bicicleta, andando o en automóvil. Para este último medio de transporte están vedados ciertos caminos ¿Por qué? ¿Desde cuándo la sierra es sólo para los que gustan de la escopeta?

Por favor, el monte público no le cerramos, bastantes cierran y cercan los grandes propietarios de estos Montes de Toledo, que parecen campos de concentración.

V. LEBLIC GARCIA

OTERO

Desde luego antes de ponernos en marcha hacia Otero, sabíamos que era pueblo de muy pocos habitantes y además que debido a la media de esos habitantes, va languideciendo lentamente, pero, cumplimos la visita de rigor y no nos pesan los kilómetros, ni la lluvia. En Otero estuvimos y allí estaremos siempre que haga falta, siempre que necesiten a nuestro periódico, allí estará uno de nosotros. Y allí sin otra cosa especial, contaremos algo que tuvo lugar durante nuestra visita.

Hay un solo bar o mejor dicho, una pequeña tabernita la cual es más que suficiente para atender a los pocos clientes, que más que clientes, son amigos que van allí a pasar el rato. Entablamos conversación con el dueño y un cliente que había en aquellos momentos, cuando vimos parar un coche a la puerta y poco después entraba un muchacho de unos veintiocho a treinta años. Pidió una cerveza después de saludar con un "Buenas tardes" y dirigiéndose al dueño le preguntó si sabía si había alguna casa vacía para alquilar. Cuando el muchacho vió las miradas de extrañeza se explicó:

—Verán, soy pianista y ahora comienzo mi carrera como concertista y como compositor, para eso, necesito paz, tranquilidad, cosas ambas que se están haciendo casi imposible de adquirir en estos tiempos.

La conversación se generalizó y nosotros le preguntamos:

—¿Por qué este pueblo concretamente?

—No, no este pueblo concretamente, me da lo mismo esté que otro de las mismas características.

—¿Y por qué esta zona, José-Luis? (José-Luis Revuelta).

—Pues por nada especial tampoco, por su cercanía a Madrid únicamente, sabéis que hay que presentar trabajos, hay que ver gentes y después, en unos minutos, en casa.

—¿Y no te tiene más cuenta una pensión? Ten en cuenta que aquí no hay ni casa de comidas...

—No importa, me supongo que a vosotros os pasa igual que a nosotros pero puesto que pisamos el mismo terreno, salvo el lavado, sabemos hacer de todo, en

cuanto a mi trabajo, quiero, preciso, deseo toda la independencia, de forma que contrataré los servicios de una señora para la limpieza de la casa a una hora determinada y la ropa, lo demás, yo lo hago.

Y PENSAR QUE LA GENTE SE VA HUYENDO DEL CAMPO...

—No creáis que esto mío es una originalidad, os puedo nombrar un sin fin de pueblos en donde están encerrados pintores, escritores, músicos, escultores.

—Sí —le contesto— no lo dudamos, porque casi estamos dentro del mismo criterio...

Y los jóvenes se van huyendo del campo y la gente, porque primero fueron unos pocos, después algunos más, hasta que sin darnos cuenta se conviertan en legión, están abandonando las ciudades.

¡Es una paradoja!

Angel GARRIDO

CEBOLLA

Ha pasado la Nochebuena, a simple vista es una Nochebuena más, quizás una Nochebuena como tantas y tantas se han celebrado, pero no es así y no solamente en Cebolla, aunque quizás aquí se note más por lo que explicamos más adelante, pero de cualquier forma, en lo que respecta a la reunión familiar, esta va sufriendo una serie de cambios, pero tan lentos, al menos en comparación a como se mueve la sociedad actual, que son imperceptibles, pero sin embargo, están vivos, ahí, como diríamos, una especie de indiferencia, debido a que en todas las casas la televisión está prendida, ésta absorbe la atención de unos u otros de forma que es muy difícil la hilación de una conversación, ésta se desarrolla a retazos e incluso con la fórmula incómoda de las voces para superar a la del cantante de turno.

En cuanto a la parte religiosa, ya hace tiempo que los mismos sacerdotes, los mismos representantes de la iglesia, se quejan de observar esa falta de fervor, ese... cumplir por cumplir pero sin llevar en la mente aunque sea por unos minutos el verdadero significado de la Navidad, pero todas esas cosas parecen inevitables, al menos de momento, no sabemos lo que el futuro nos depara y si ese futuro o los resultados de él nos volverán otra vez al camino que habíamos abandonado por demasiado trillado, por demasiado conocido y por demasiado poco útil.

La tercera parte de estas fiestas Navideñas es la que realmente tiene mayores adeptos, mayor sonoridad, mayor preponderancia. Realmente Cebolla que no se distingue justamente por su industria ni por un apogeo sensacional de su agricultura ha puesto una pica que, a partir de las siete de la tarde todos los días del año, a partir del jueves y sobre todo en las fiestas, se convierte en el epicentro de toda esta zona INCLUIDA TALAVERA DE LA REINA. ¿Motivos? Muy simple, dos discotecas. Sí, sé que ustedes estarán pensando que soy un poco exagerado, que discotecas hay en Talavera y en muchos pueblos más, pero... dijimos que aquí hay dos. Una, bien montada, cómoda, dos salones, amplios servicios, buena atención, precios asequibles, en fin, todo lo que se puede exigir a un local de este tipo y la otra... (y de nuevo pensarán que exagero) la otra que desborda toda la fantasía, no exageramos y son muchas las personas de Talavera y de otros pueblos grandes que cuando lean estas líneas nos darán la razón: no creemos que en muchos kilómetros a la redonda exista un local con el lujo, la atención, la música, el montaje hasta en su más mínimo detalle de esta discoteca. Madrid, no el Madrid de barrios, sino el Madrid centro se compla-

cería muy mucho en darle lugar preferido.

Como verán, no es publicidad la que hacemos, puesto que ni siquiera hemos mencionado el nombre de estos locales, solamente estas líneas sirven como justificativo al áuge que de forma inesperada y no solamente al áuge (que por lo demás los beneficios se quedan limitados a esos locales) sino al nombre que está adquiriendo de forma rápida a través de casi, por no decir toda la provincia.

Ese ha sido el verdadero motivo de la Navidad y lo será aun mucho más para cebollanos y extraños que, al igual que el día de Nochebuena y Navidad invadirán nuestro pueblo.

En fin, dentro de todo, aunque sea por esto, es bueno que se conozca el pueblo y quien sabe si esto puede ser una puerta abierta a alguna otra cosa que la beneficie.

Lo principal en estos momentos es desear a todos que lo pasen muy bien y que se diviertan.

Juan ALVAREZ

NAVA DE RICOMALILLO

ECONOMIA

En mi primer artículo expuse una serie de curiosidades históricas sobre la tierra agreste de nuestra Nava.

Hoy quiero exponer directamente los ingresos económicos.

El sufrido Navero siempre ha tenido sus tierras repartidas. En la República española hubo emigrantes a América del Sur. Su mayor áuge económico lo obtuvo cuando la construcción del ferrocarril de Talavera-Villanueva de la Serena, y curiosamente no me explico cómo tantos millones, y lo más importante tantas vidas humanas que trabajaron infatigablemente, se haya quedado totalmente abandonado. (Increíble fallo de la administración de los años del desarrollo económico-industrial del país, dar trabajo, gastar dinero y vidas humanas, sin obtener algún beneficio concreto).

Paralizadas las obras del ferrocarril por los años 1.959, el Navero comienza a emigrar al igual que casi todos los pueblos de la comarca, a las grandes ciudades: Madrid, Barcelona, País Vasco, e igualmente al extranjero, Francia, Alemania... Pero jamás el Navero ha podido olvidar la voz de su tierra.

Los no emigrados, comenzaron a invertir su dinero en la plantación del olivo, como consecuencia, el estudio económico de la Nava ha de partir principalmente del olivo.

De las 3.874 Ha. de terreno que tiene de término, 1.250 Ha. son de olivos, repartidas prácticamente entre los vecinos del pueblo, con pequeñas fincas de quinientas a mil olivas aproximadamente. Después de muchos problemas y luchas se consiguió formar la Cooperativa Nuestra Señora de los Remedios, que fue fundada en el año 1.965 con 81 socios, teniendo muchos problemas para la financiación de la misma, que costó cuatro millones de pesetas. Y que a los dos años era prácticamente todo el pueblo y en la actualidad cuenta con 450 socios. Brevemente explicaré las características generales.

Sus aceites son de gran calidad, se aproximan a los de Borjas Blancas de Lérida, estando considerados aceites de exportación, y de hecho se han exportado a Italia.

Se recogen de ochocientos a un millón de kilos de aceituna, dando de producción de doscientos a doscientos cincuenta mil kilos de aceite, trescientos a cuatrocientos mil kilos de Orujo, y se emplean 15 jornaleros en la campaña de molturación, lo que supone un capital activo para

La Nava de quince a veinte millones de pesetas anuales.

Le sigue a esta fuente de ingresos la del sector del transporte, que a pesar de su escasa población, tiene una red de camiones con un tonelaje entre las 7 y las 15 toneladas, viviendo unas 10 familias que aportan al pueblo de dos a cuatro millones de pesetas.

Posteriormente le sigue la ganadería, que actualmente hay unas 350 cabezas de ganado cabrío, ya que el ganado lanar, cerda y vacuno tiende a la desaparición, como consecuencia de los incrementos del precio de los piensos compuestos y las pocas ayudas recibidas de los órganos oficiales. También hay un grupo dedicado a la compra-venta del ganado con unos ingresos aproximados a dos millones de pesetas.

He observado que en este semanario se comenta sobre la caza. También la Nava es un coto privado. Se nos paga 300 pesetas por Ha. de terreno. También el pelo es para los abundantes cazadores del pueblo. Me parece poco dinero. No obstante reporta unos ingresos de unos dos millones de pesetas.

Y para terminar este artículo de la economía Navera no puedo olvidar los ingresos de los veraneantes, que lógicamente la mayoría son Naveros y que superan los tres millones de pesetas, a esto hay que sumar la cantidad de viviendas que se hacen nuevas, ya que las familias tienen dificultades para alojamiento en los meses de verano.

También se espera que en los próximos años el Navero siga invirtiendo en su tierra, ya que la comodidad del Polideportivo de la Asociación de Amigos Unidos por La Nava (A.S.A.M.) y la gran simpatía del Navero, tan campechano, hace que la gente que visita el pueblo se vaya contenta e incluso sienta la necesidad de volver.

CULI

GERINDOTE

Algunas veces pienso que para escribir sobre estas tierras nuestras habría que hacerlo en poesía, simplemente por los contrastes psíquicos; en unos kilómetros, solamente en unos kilómetros, cambian las características de las gentes.

Nos encontramos con un Gerindote en un día de casi principio de semana vociferante, tabernas antiguas, antiquísimas, pequeñas, aunque eso sí, bien surtidas, atiborradas de gente, hasta el punto de hacerse imposible penetrar en ellas, pero no una, varias que se encuentran juntas. ¿Motivo de esta euforia? Bueno, creemos que realmente ninguno, simplemente que los clientes son en su mayoría, por no decir en su totalidad, hombres que diariamente se desplazan a Madrid a trabajar en la construcción y al regreso, celebran esa jornada de trabajo entre distintas clases de bebidas, depende del gusto y creo que con tapas de conejo a lo que son muy dados los habitantes de esta zona.

El resto del pueblo es un pueblo igual que los demás, campo, campo desierto por falta de brazos, sólo la euforia, la euforia de frescos hombres aproximadamente que son los que se desplazan a Madrid diariamente, menos una treintena de ellos aproximadamente que se queda en Torrijos.

Y de nuevo vuelve a golpear esa pregunta, esa duda que muchas veces nos asalta, ¿realmente merece esos desplazamientos a la capital y después a los distintos lugares de trabajo con el sacrificio y el gasto que eso supone? ¿realmente responde ese esfuerzo al factor económico? Desde luego es de pensar que sí cuando lo hacen, pero...

El pueblo es un lugar de unos dos mil habitantes, dotado con todos los adelantos modernos, agua, alcantarillado, teléfono automático aunque con el temible "marcapasos".

Hay un bar, grande, moderno que parece un tanto ajeno a ese bullicio diario

de los que se desplazan a Madrid quienes quizás por costumbre o por amistad, prefieren el cañón de la taberna que Dios sabe cuantos años llevan instaladas en el mismo lugar y cuantas generaciones de propietarios de una misma rama han pasado por ellas. Este bar es distinto, a esas horas da unas características especiales y para nosotros un tanto deprimentes, unos veinticinco o treinta muchachos de catorce o quince años, algunos quizás de dieciséis parecen enseñorearse del local, (sin el beneplácito del dueño desde luego que no ve ningún beneficio). Niños insolentes en sus posturas, en su forma de andar con una baraja de cartas en las manos y un cigarrillo en la comisura de los labios, impregnando el local con palabras soccas a las cuales ellos parecen sacar un jugo especial.

Sí, de eso no tiene la culpa nadie, al menos, los maestros ni el dueño del local. Más bien creemos que es culpa de los padres o a lo mejor de todos. Tenemos la creencia de que esos muchachos tienen muchas cosas que hacer, tocar la guitarra, formar conjuntos, crear un periódico con un ciclostil, hacer versos, en fin, mil y una cosas que puede hacer una mente sana dentro de un cuerpo también sano.

Angel GARRIDO

Arenas de San Pedro

EL FESTEJO DEL "TORO DE FUEGO"

Los encierros o capeas van definiendo en la zona del Tietar, y en cuanto a Arenas de San Pedro, van quedando ya en una reminiscencia recordatoria. En la comarca arenense, se celebraban festejos de raigambre taurina, entre los que citamos el "toro corrido", en La Villa de Mombeltrán, por las fiestas de San Blas, y que anualmente resultaba tan del agrado de naturales y forasteros. Las capeas —en la antigua plaza de madera de Arenas de San Pedro, que se montaba cada año para los festejos taurinos de las ferias de agosto, fiestas de la Patrona y las alcantarinas de San Pedro de Alcántara, Patrono de nuestra ciudad y su comarca—, constituían un alarde de desafío a los morlacos, que precedidos por los mayores de la ganadería y de los cabestros, llegaban al anillo —vulgarmente denominados sus graderíos "tablao"—, y las bonitas chicas arenenses, hasta enronquecer, entonaban las "tonadas" toreras.

Arenas de San Pedro, aunque castellana, por algo es la populosa y bonita capitalidad de la "Andalucía de Avila": por el maravilloso paisaje, por las flores, por la vena alegre de sus moradores... y por el hecho de que aquí hubo —y hay actualmente— ganadería de reses de lidia.

En opinión de varios escritores, el "toro de fuego", en su actual significado de celebración de simbolismo taurino, puede considerarse una de las celebraciones de acusado significado taurómico, integrante de las originarias de la fiesta nacional. Es espectáculo es sencillo —al igual que todo lo costumbrista—, pero tiene su reciedumbre, su rito emocionador y su colorido. Se desarrolla por la noche, momento apropiado para que la pirotecnia del "torete" fogueril destaque más, y también para que deambule con más sigilo entre los espectadores. Este "cornúpeta", de armazón de cartón y con cuernos auténticos, es movido por un hombre. Y el "burel", digamos, marioneta de un ser masculino, se mueve veloz de un lado para otro del recinto del "redondel", "castigado" por los aditamentos petardistas.

Podemos decir que es, casi siempre que se "corre" a alguna de esta "res", "críticamente" bravo y manso, aunque no sea objeto, como es lógico, de la reseña informativa. Los "toros de fuego" proceden de la "ganadería" del culto al costumbrismo español y son una manera de manifestarse la afición a la fiesta brava de los arenenses. En Arenas de San Pedro se corren

todos los años astados de carne y hueso, pues constituyen lo imprescindible en las multitudinarias fiestas locales, pero el "toro de fuego"—que es espectáculo gratuito— se "lidia" con "lagunas" anuales, concretemos, en decadencia de supervivencia celebrativa.

BODA

En la capilla real del Santuario de San Pedro de Alcántara, se celebró el enlace matrimonial de la bella señorita María del Carmen Mesón, con don Manuel Sánchez-Jara Hernández, bendiciendo la unión matrimonial el padre franciscano fray Tarradillas Ortega, apadrinando la boda don Lorenzo Mesón Hernández, hermano de la desposada, y doña Agustina Hernández, madre del novio.

Los numerosos invitados fueron obsequiados con un almuerzo. El nuevo matrimonio, al que deseamos toda suerte de venturas en su nuevo estado, emprendió viaje nupcial.

ALMANZOR

ERUSTES

«Llegamos a Erustes de noche y lloviendo. Como es lógico y no solamente por las inclemencias del tiempo, sino debido a la poca densidad de población, es de suponer que eso ha de suceder a menudo, no obstante nosotros cumpliendo nuestra obligación de intentar buscar una noticia, o mejor dicho, algo que pueda ser noticiable, nos introducimos en la típica taberna del pueblo pomposamente bautizada por el nombre de Bar Muñoz, (después se verá por qué damos el nombre del establecimiento, cosa esta no acostumbrada por razones obvias). Ya de principio el propietario nos dió la impresión de hombre amable y de inquisidor pero, esas cosas no tienen mucha importancia en nuestra profesión. Después de estar un par de minutos y de tomar un sorbo de nuestro vaso de vino tinto con gaseosa, siempre bajo la mirada "amable" del propietario, nos dimos a conocer.

—Si señor, si señor, yo soy un hombre muy cuidadoso, mucho —y de detrás del mostrador sacó un número de La Voz de Talavera, correspondiente al mes de Agosto.

—¿Está usted abonado a nuestro periódico?

—No, tengo éste, mire, mire, aquí está mi bar, vealo, este es.

Efectivamente, nuestro compañero CASAMAR había estado en Erustes en su Rueda de Alcaldes y habían tomado una fotografía del establecimiento.

No había noticias, pero el caballero, siempre atento, sacó un paquete completo de entradas de toros de la plaza de Erustes, correspondiente al 16 de Agosto de mil novecientos cuarenta y seis. Nos regaló una que ostenta el número de orden mil setenta y seis. En un principio y al ver el taco completo pensamos que lo que el hombre nos quería decir es que nadie fue a los toros, después, que él era un mecenas y que había comprado todas aquellas entradas y por eso conservaba el taco, pero no ¡no señor! la sorpresa llegó cuando dijo:

Vean, vean, yo soy muy cuidadoso, estas entradas es de cuando Joselito, El Gallo y Belmonte.

Yo no sé como hubiesen reaccionado otras personas en nuestro lugar, pero desde luego nosotros lo único que pensamos es que se trataba de una broma inocente aunque, el pelo blanco y la "luenga barba blanca" de mi compañero dicen bien a las claras que en el año cuarenta y seis ya era un hombrecito bastante granado.

Seguía sin haber noticia. El bar vacío, salvo dos o tres muchachos calentándose en un brasero, ¡no! decididamente no había noticia. Pedimos el importe de los vinos, (o mejor dicho del dedal de gaseosa) cuyo total ascendió a 12 pesetas, (quizás sería por la importancia de llamar-se bar).

Bien, nuestra visita tocaba a su fin, la mano, las palabras de rigor y adiós, pero no terminaría ahí nuestra sorpresa, puesto que el caballero, acompañado de su hijo, nos llevó hasta la puerta. Nosotros pensamos que querría ver si llovía, después que quizás quería saber el modelo de coche en que viajábamos, pero nos equivocamos de medio a medio, porque no habíamos llegado al coche aparcado enfrente a unos cinco metros, cuando el caballero, con gritos caucásicos dirigidos a su hijo, (decimos eso de caucásicos porque dicen que los naturales de esta región gritan mucho) decía: ¡Toma la matrícula! ¡Toma la matrícula! ¡Toma la matrícula! pero todo bajo los efectos de una especie de histeria.

Nos fuimos, ¿será ésta una especie de broma que este caballero tiene reservada a los forasteros o los periodistas? Quizás algún día lo sepamos.

RECIO

HERMAR

CALEFACCION - AIRE ACONDICIONADO - FONTANERIA
Y GAS PROPANO

PROYECTOS Y MONTAJE

General Muñoz Grande, 21 - Telf. 80 25 18 - TALAVERA DE LA REINA

SE VENDEN

Huertos Familiares de regadío
desde 750.000 Ptas. con luz.

Telf. 801739. De 10 a 6 tarde.

Su Optica en SAN FRANCISCO, 13.

Su Optico **Francisco Montero**

Adaptación de Microlentillas.

DIPLOMADO.

13

(Frente al Cine Coliseum)

AMANECE EN LA...

NUEVA CASTILLA LA NUEVA



Nuestra unidad, para nuestras soluciones

Unidad en nuestras provincias, en nuestros pueblos, en nuestros hombres. Unidad para crear una región más próspera y dinámica. Para encontrar juntos soluciones que pongan al día, pasados y nuevos problemas. La Caja de Ahorros de Madrid, en Toledo y Ciudad Real quiere participar en el amanecer de Castilla la Nueva. Su potencial humano, técnico y económico está al servicio del despegue de la región.

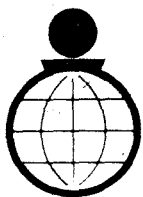

**CAJA DE AHORROS DE MADRID
en Toledo y Ciudad Real**

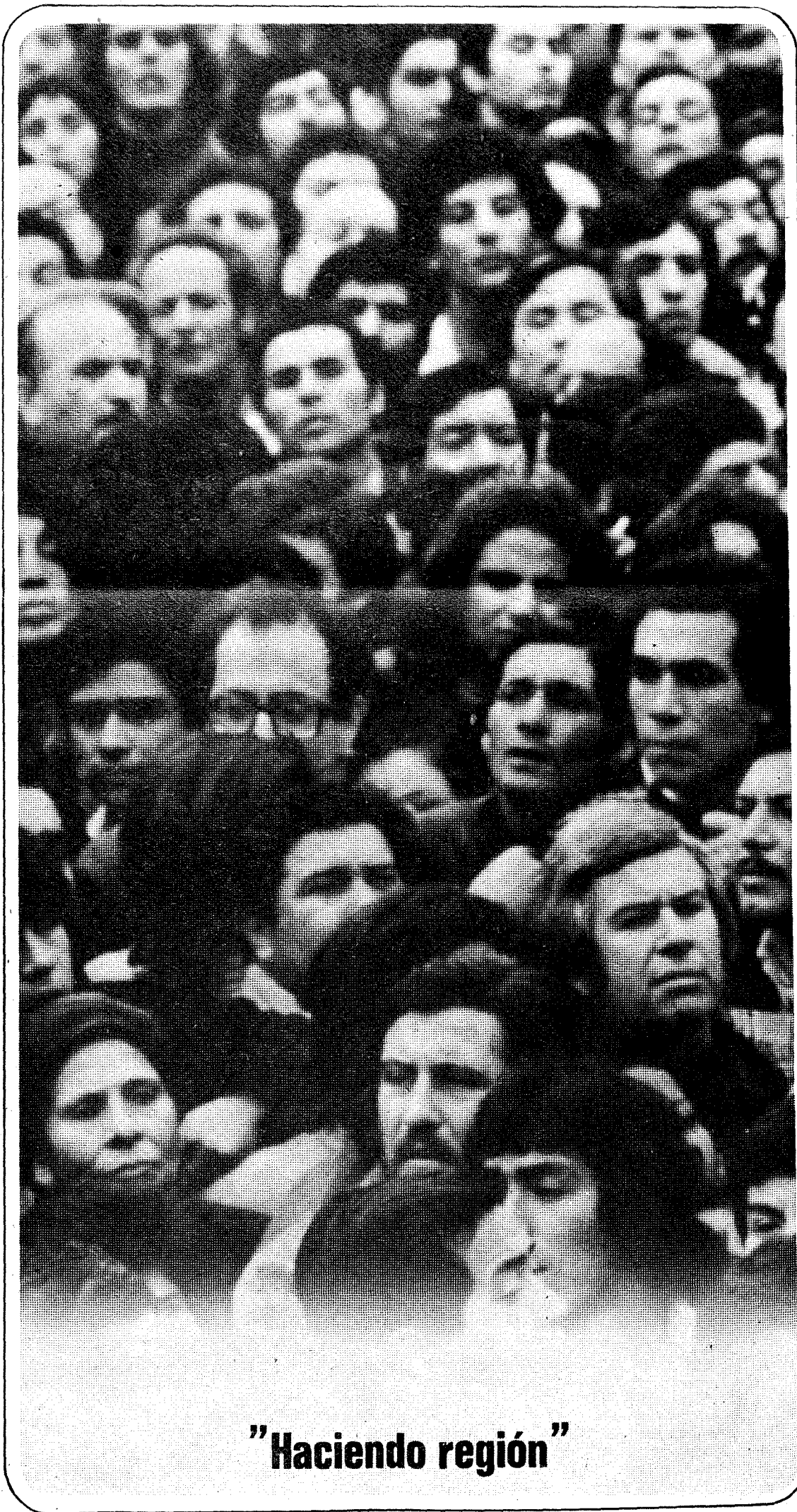

"Haciendo región"

CULTURAL

Lecturas intemporales

ERNESTO CARDENAL, a la búsqueda del hombre nuevo

Por el vaivén mundial de los cambios políticos, España, que hasta fechas recientes era uno de los principales países exportadores de exiliados, ha pasado a convertirse en lugar de residencia —supuestamente provisional— de los hijos malditos de los regímenes dictatoriales, especialmente de los latinoamericanos. El poeta nicaragüense Ernesto Cardenal es, hasta ahora, el último prohombre que ha venido a buscar forzado refugio en nuestras costas. En su país, el látigo de Somoza se ha endurecido y el arbitrio de su tiranía acaba de destruir la fecunda labor que Cardenal estaba llevando a cabo en la zona de Solentiname, donde había fundado una comunidad rural en la que los indios guatemaltecos, además de conseguir los beneficios de un régimen comunitario, tomaban conciencia de su estado de pueblo oprimido.

La personalidad de Ernesto Cardenal está marcada por unos trazos muy característicos, que por supuesto no se agotan en su luenga barba plateada ni en su poncho amarillo. Durante toda su vida ha sido un ser eminentemente revolucionario, y su evolución poética y humana responde a la actitud de quien busca denodadamente la forma más asequible de concienciar a un pueblo. Desde su estancia en la Trapa de Getsemani en Kentucky (USA), donde conoció y admiró a Thomas Merton, la aplicación del evangelio cristiano al sentido de la revolución, le ha guiado constantemente y ha hecho de él, a través de la viva experiencia poética, un baluarte muy significativo dentro de la corriente más avanzada que el cristianismo comprometido mantiene en los países del tercer mundo y singularmente en Latinoamérica.

Ordenado sacerdote en 1.965, su vida adoptó desde entonces un significado pastoral enormemente abierto y eficaz, sostenido por un espíritu cada vez menos instalado y preocupado esencialmente por la humanización de los dogmas y sentimientos cristianos.

PROFETA DE LOS NUEVOS TIEMPOS

Desde este punto de vista, su ataque frontal a la estructura eclesiástica como una organización más de poder, tiene el sentido de prolongación inevitable de la crítica que el pensamiento marxista (entendido como corriente más que como doctrina semidogmática) hace de la sociedad capitalista y de los distintos engranajes que, ordenados en torno al dinero, la conforman. Las características de Cardenal en alguna medida encajan con las del Profeta bíblico, desenmascarador violento de la hipocresía y la injusticia humanas y arrebatado mensajero de los "nuevos tiempos".

Su obra poética (la cual sólo ha sido publicada parcialmente en España) da, a mi entender, perfecta cuenta de esta evolución. Sus "Epigramas" juveniles conjugan el amor concreto y las ansias de libertad. Posteriormente, en obras como "Vida en amor", "Salmos", "Oración por Marilyn Monroe", "La Santidad de la revolución" o "El Evangelio de Solentiname", la preocupación política va ganando terreno y encuentra un cauce de expresión muy concreto dentro del mensaje cristiano.

Cardenal es, por otra parte, un ansioso investigador de las originarias formas de vida de su pueblo, para tratar de atisbar en ellas el genuino sentido de las relaciones humanas, antes de que el afán de poder fuera distinguiendo a los hombres y

creando las clases. Este comunismo primitivo, tan cercano a los análisis históricos de Marx como a ciertas máximas de Jesucristo, supone para Cardenal la real encarnación del reino de Dios en la tierra, objeto último de su búsqueda.

CAMBIAR LA REALIDAD

Su postura puede parecerse, y acaso lo sea, un tanto ingenua, pero está respaldada por una verdadera acción vital que la

confiere un valor concreto. Su estilo semi-narrativo y cultivador en buena medida del tópico, convierte su mensaje en contenido próximo y asequible. Cardenal acostumbra a tomar los temas cotidianos y los suministros puntuales de los medios de comunicación para, reflexivamente, entresacar de ellos una meditación sobre la vida y un sentido de armonía universal posible que, trascendiendo la propia palabra poética, nos sitúa en una posición más ágil ante la presencia —que Cardenal entiende solidaria— del hombre en la tierra.

"La auténtica revolución —dice Cardenal— consiste en cambiar la realidad". En la misma medida en que esta frase me llega como auténtica, pienso que es también auténtica la experiencia comunicada por el poeta. Más que como tal poeta, Cardenal me interesa como testimonio de que no todas las posturas emparentadas con los sistemas ideológicos son necesariamente castrantes. Claro que él no es un teórico de nada y su ejemplo habría que situarlo a unos niveles que tienen muy poco que ver con el partido de fútbol ideológico que sesudos señores juegan por esos campos de Dios y del diablo.

A.J. RAMOS

Cobradores de sonrisas

(Cuento)

(Primer premio de prosa en el I Concurso Literario "Hogar Juvenil La Salle" de Talavera de la Reina).

NO RECUERDO CUANTO TIEMPO HACE. Entonces yo viajaba por el espacio vendiendo racimos de uvas y montones de nieve a los seres verdes de otros planetas. Me conocía perfectamente las constelaciones, y las luciérnagas perdidas en el cielo se sabían mi nombre. Recuerdo que llegaba a las plazas y montaba mi puesto bajo los soportales. Extendía una manta en el suelo, y sobre ella iba colocando mi mercancía: prismas de lámparas rotas, hierros, chapas de cerveza, y algunas veces imanes. Lo colocaba en montoncitos cuidadosamente clasificados, y entonces empezaba a vocear: "Vengan, vengan todos. Para ustedes las mejores mercancías desde el país del sueño: cristales, racimos de uvas, montones de nieve, chapas de cerveza..." Y las gentes comenzaban a acercarse y a mirar curiosas mis cachivaches. Me preguntaban de dónde era aquello, su utilidad, su precio... Yo les contestaba a todo y les explicaba los pequeños detalles de cada género...

¿Para qué valen estos cristales de lámparas rotas? —inquiría uno. Y yo entonces, mostrándoselos, les enseñaba como con aquellos cristales se hacían más bellas las paredes, y el sol se pintaba de colores. "¿Y las chapas de cerveza?", decía otro. Y yo les enseñaba mil juegos con los que podrían gozar durante una tarde entera. "¿Y los hierros?", "¿Y el imán?", "¿cuánto vale?"... Yo continuaba explicándoles el porqué de cada cosa. Su aplicación, su funcionamiento... el precio era siempre el mismo: una sonrisa. Al final, aquellos seres verdes se llevaban su mercancía, y yo me cobraba en azules sonrisas que luego cambiaba en otros sitios por flores y algas marinas.

Cuando llegaba la noche, recogía mis cosas y dormía junto a los ríos de luz que hay en el cielo, y hablaba con la luna de praderas inmensas y verdes. Luego, cuando el día de nuevo despertaba, yo continuaba por caminos de agua que hablaban conmigo de gatos y palomas.

Un día, mientras gritaba como siempre

mi mercancía, entre los hombres verdes que curioseaban en mi puesto, ví aparecer un ser cansado, triste, que me miraba como queriéndome decir algo y que no encontraba ningún sentido ni a las chapas de cerveza ni a los imanes. En su cara unas señales rojas surcaban las mejillas, y sus ojos se perdían en el aire. Sus manos eran duras y empuñaban algo de hierro y de madera que encendía el viento y asustaba a los pájaros. En su cabeza un casco de acero le pesaba hasta hundirle el cuello entre los hombres. Iba calzado por unas botas fuertes. No llevaba alas. Los hombres verdes le miraban recelosos, pero le ofrecían su risa y sus espumas. No atendía a nada. Su boca no podía volar hacia las nubes. Continuaba serio. Sólo me miraba a mí, y yo entendí que quería hablar conmigo.

Esa mañana, regalé toda la mercancía entre los seres verdes que antes me habían preguntado de dónde era aquello, su utilidad, y su precio, y que ahora reían felices, y volaban jugando al escondite.

Caminamos durante mucho tiempo. El hombre de vez en vez miraba atrás y se paraba a escuchar al lado del camino. Seguía sosteniendo en sus manos aquella cosa de hierro y de madera que encendía el viento y asustaba a los pájaros. Le pregunté varias veces qué quería, pero siempre hacía señales de que esperase, y seguíamos andando.

Llegamos a un lugar desde donde veía un desierto pintado de sangre que se extendía más allá de mi vista. El hombre del casco de acero me habló entonces de que venía de la otra parte del desierto, en donde no se reía y el aire estaba negro. En donde los silencios morían bajo el ruido de aquellas cosas que llamaban fusiles. Me habló de que allí no se vendía la nieve, y que los hierros eran para construir cañones y pájaros de acero. Yo le pregunté si no existían las libélulas, si no existía la risa, qué era de los niños... pero el hombre regaba sus mejillas con tristeza, y me hablaba de setas nucleares, de gaviotas cortadas de repente, de mares inundados de vísceras y sangre.

Le dije que esperase. Convoqué a mis amigos. A otros vendedores que cobraban

sonrisas, y comenzamos a cruzar aquel desierto de sangre y soledades. Guardaba la esperanza de que podríamos iluminar un poco las paredes, regalarles la risa y dibujar estrellas y palomas. Guardaba la esperanza de la victoria limpia, del adiós al fusil, del despertar los besos, abrir los grifos nuevos donde manasen futuros de esperanza. Todos llevábamos una luz encendida. Incluso el hombre aquél del casco se reía.

Las ciudades aquéllas, vestidas de cemento, tenían la soledad de guarismos inmensos. Había paquidermos metálicos que rugían por las calles. Mujeres y hombres que caminaban sin pararse en nada. Voces; olor a humos de coches y de fritos; grandes carteles que tapaban el cielo; luces heridas por fuego de neón; edificios ciclópeos que arañaban las nubes... Quedamos aterrados.

Pensamos en volvernos. Pero cómo vivir ya sabiendo la tristeza de todo aquello. Cómo poder vivir mientras alguien que dice "paz" es maltratado, mientras alguien que dice "amor" es detenido, mientras los silencios, hechos para la paz, ocultan la miseria.

Desde entonces combatimos al lado de los hombres. Hemos perdido las alas que un día tuvimos. No encontramos, por hoy, el sentido a los cristales de las lámparas rotas, ni a los imanes, los montones de nieve, las chapas de cerveza... Pero confiamos en que un día podamos volver a viajar por los planetas cobrando mercancías en sonrisas.

Antonio del CAMINO

Carpio de Tajo

Homenaje

El Ayuntamiento ha colocado en una plazuela de la localidad una placa, dedicada al periodista y preclaro escritor don Luis Moreno Nieto, precisamente en la casa donde nació. Es un honor para el pueblo, y en su representación para la Corporación Municipal, el haber tenido esta distinción con un hombre de cualidades humanas extraordinarias, y cimero en la cultura, que destaca en lo histórico de Toledo y su provincia, cronista oficial de la ciudad, autor de numerosos libros y director de la revista "Provincia".

Estos son nombres que honran a calles y plazas, y es de desear que otros hijos de este municipio imiten lo mucho bueno que en Luis Moreno Nieto se atesora.

NAVIDAD DEL MOLINERO

Molinero solitario, carpeador, jalón en la andadura del arriero trajinante, silueta en el sendero, testigo presencial, ojo avizor.

Austera Navidad del molinero. Nochebuena embozada en el rumor del candeal, y migas al calor del run-run ancestral del cancionero.

Esta es Noche de Paz, que la compuerta marca el chorro que vierte en el ladrón de la riada. Canta el gallo, ialerta!

que la estrella está en el cénit y son las doce. ¡Gloria al Salvador! Despierta, molinero, al arriero dormilón.

Balbino JIMENEZ QUINTAS

H. de ALFONSO GOMEZ, S. A.

CONSTRUCCIONES

VENTA DE PISOS Y NAVES

Luis Jiménez, 2. Telf. 80 04 48

TALAVERA

SE ALQUILA PISO

100 m2. para vivienda u oficinas. También troje 200 m2. y almacén. Razón: San Miguel, 6.

Poemas seleccionados

Seleccionado H

MOTIVOS DEL MIEDO

LOS PUENTES

Los puentes son negros,
se ponen sexuales,
sin dientes,
pero el aire
es de los que recurre al sollozo
como arma frente a su soledad.

Los puentes son puentes,
y como son ropa,
a veces son vientres.
Por eso sus brazos de puentes,
de ropa,
de vientres,
se desenrollan a pares
en motas de mudo saltar.

Los hombres arriba,
limón en la camisa.

Los hombres abajo,
dentro del barco blanco.

Lentos y graves los tañidos,
¿qué dolor en el bajo vientre
de la tarde!

Lejos, sobre la rastrojera,
el llanto busca cobijo.
No hay quien lo pare.

Más allá de los montes,
un susurro hiende los cauces.
Pero no se hunde.

En mi calle, ay dios,
en mi calle los ratones
están temblando de frío...

No,
no duermo solo.

Me acompaña tu golpe,
y mi sombra, cuando quiere.

Asesino,
¿quién se declara cuchillo?

Navajero,
¿en esta barca sin remos?

SILOGISMO DE CUANDO ADQUIRI MI DERECHO A PREDICAR

Yo fui la sombra del pánico.
¡No acercarse a congregarme!

Los gusanos se sinceran
y el miedo endiosa los hombres.

Nieve y bosque en mi pellejo,
¿quién me negará esta tarde?

SOLEDAD CAMPESTRE

Parejo a mis venas tibias,
un sendero solitario.

Parejo a mis huesos de humo,
un tejado en sombra.

Parejo a mi cuerpo estático,
yo mismo en el hielo.

(La Naturaleza comprueba bichos
sobre mis huellas. Que llame).

PEDERASTA

La niña come pasteles
a espaldas de su deseo.

El hombre mira sus labios
con aire de cachalote.

¡Pinar!
y el grito de agonía
se lo han comido los grillos...

Te lo han matado.
No vayas a la fuente roja.
Mujer,
no vayas a ver sus ojos
quemados sobre la hierba.

(Comadreja afiladas
y la tarde, ya sin piel,
vertida de vaso en vaso).



A las puertas del cementerio
te lo han matado.

Mujer,
no vayas a verle la muerte
enfriando sus costados.

Que sí.
¡Te lo han matado!
No vayas a la fuente roja.

HISTORIA DEL MIEDO

I

El hombre lleva un sombrero
cuando pasa por mi calle.

En su frente le acompaña
un catalejo de sombras.

Le han matado los faroles
delante de mi ventana.

y el hombre lleva un sombrero
con estrellas que resbalan...

II

Miedo.
En las torres oscuras
de tus gestos.

Miedo.
En tus besos pintados
y en tus senos.

¡Miedo!
La noche en la mañana
y el cesto con los cuervos.

III

Sobre la arena yace un hombre
lleno de espejos.

Flor de puño en sus pupilas,
la verdad es carne de sepulcros.

Miro mi puñal ensangrentado.
¡Noche,
dónde llevaste mi brazo!

Olita chiquita
del mar.

Cuando vas
y cuando vienes,
bajo tu fina gasa
transparente
se les ven las piernas
a las serpientes.

Olita chiquita
del mar.

La ventana dejó abierta
porque pensaba volver.

Pero en la calle del tiro
su muerte nació legal.

Y el sol valdría un clavel
si el cielo fuera un espejo.

En la punta de la flecha
trina un llanto de preguntas.
La luna, rizando esquinas,
lame mi sangre futura.
Hoy, que me den una estrella
en lo seco o de la altura,
y no estas manos que tiemblan
y no penumbra, penumbra.
¡Ay, cantar amarillento,
tibio de rabia insegura!
¡Ay, hoyuelos en el cuerpo!
¡Sangre mezclada de espuma!
Mañana, cuando las bombas,
nadie oprima mi cintura.
Tan sólo esparcid al aire
mi carne que me apretuja.
Fin verdadero, ¡sapiencia!,
y estos huesos que se curvan...

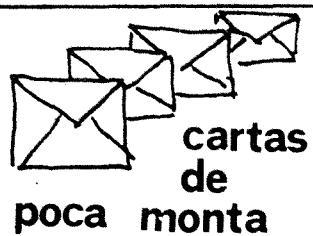

"A Ranthsum Trigniviov"

Querida entelequia:

Aquí, en la Península Ibérica, todos
bien (g. a Dios), ¿qué tal por allí?

No, no vayas a creerte que estoy de
bacile. Te escribo seriamente, y te ruego
me leas con las más atroz de las serieda-
des. Sí, ya sé que ni existes, ni existe
—que yo sepa, al menos— un solo ser que
lleve tu nombre; pero mis motivos tengo
para dirigirte a ti la misiva.

Verás, no es nada sencillo escribir una
cosa y, mucho menos, verla publicada. A
veces, he escrito hasta diez mil cartas en
una sola noche (en ellas ponía lo que se
me antojaba, sin ofender a nadie, simple-
mente a base de tres cucharaditas de ver-
dad y una pastilla de humorcrem); he
escrito, digo, hasta diez mil cartas en una
sola noche, y ¿para qué? ... Para nada.

Las enviaba a decenas de diarios y
semanarios y revistas de cualquier tinta,
pero... nada. Que si quieres arroz Cata-
lina! (Papel higiénico que se ahorran los
impresores).

¿Sabes? Para escribir una carta, un
epitalamio, un pareado o, incluso, una
berenjena con tomate, lo mejor es no
decir nada, no vaya a ser que... En fin,
que es mucha la gente que se contraria si
dices que las panderetas ya no se hacen de
madera, o que los pimientos ya no pican
como antes, o que las mejores cacerolas
eran las de mi abuelo, que en paz descan-
se.

Ahora, con todo el güitoma éste de
cuasidemocracia, la cosa está peor que
cuando el directorio de Berenguer. Antes,
al menos, tenías adosado al estómago el
autocensurómetro y no te cortaban una,
te la cortabas tú por ahorrarles trabajo.
Pero, leñe! , con la Cartercracia; ahora no
te dejan colar ni la pierna en una alcanta-
rilla, porque están dispuestos a toda
costa, a evitar tropezones. Que quien más
sabe de esto es don Manuel Apaga y
Vámonos, que tengo entendido ha dicho:
"Antes érais demócratas orgánicos por
cerezas, ahora, por cerezas también, vais a
ser democratainorgánicos". Y nosotros, a
tragar quina, que paéso estamos.

AUDILIA FOLK DE SANCHEZ

CUPON PRO-CIEGOS

Día	Número
12	653
14	495
15	318
16	594
17	676
19	877
20	619
21	836
22	694
23	925
24	441

ITINERARIO RURAL DE EXCENTRICOS

(guía para niños)

"La seña Saturna"

Hoy quisiera contaros una histo-
ria inversa. Todo da comienzo a
partir del momento en el que acaba.
Casi todas las historias ocurren de
esta forma; pero la gente mayor
que, en cierto modo, es un poco
brutota no atiende a razones y se
empeña en contarlas del modo más
lógico; esto es, de principio a fin.

Sin demora, al grano:

La seña Saturna nació en Alcolea
de Tajo, no está claro por qué;
porque si hubiese nacido en otra
parte también hubiera sido intere-
sante su vida. Yo, al menos, no
hubiese tenido inconveniente en
traérsela.

Además (para que no haya
forma de poner en duda mis argu-
mentaciones, diré que la seña Sat-
urna es medio pariente de mis parien-
tes. En los pueblos, todos nos toca-
mos algo; además, nos seguimos
dando las buenas noches) esta seño-
ra no tiene historiador que la histo-
rie. Y esta es la razón de que me
haya encargado a mí.

La historia de esta parienta,
comienza desde el instante en que
las aguas de un pozo comunal
enturbiaron sus pulmones.

Las nubes más próximas se
aproximaron al brocal para verla de
cerca. Pero ya se había sumergido,
y no divisaron sino burbujas.

Burbujas que, glup-glup, se fue-
ron extinguiendo a saltitos, como
en un conato de lamentación dimi-
nuta.

Arriba del pozo quedó un ras-
guño de sus dedos. Como de tres
micras y media, para ser exactos.

A partir de aquel momento
—mientras unos jaramagos de las
proximidades se daban betún en las
sandalias—, la seña Saturna empezó
a disolverse-disolverse entre los áto-
mos del aire.

Este pequeño fragmento de
Saturna, para el almendro; aquel,
para la yunta; éste más frágil, para
el duro saltamontes empeñado en
una ardua tarea contra las jaras; y,
por último, el de más allá, volando-
volando se personó sobre el dintel
de su propia casa.

Mientras relato este cuento, os
juro, un inmenso círculo de trigo
dialoga con un niño que llora tras la
vía.

Antonio RUBIO

SE NECESITAN CHICAS

jóvenes, para trabajo fácil y
sencillo, que dispongan de
tiempo libre por la mañana o por
la tarde, bien pagado. INTERE-
SADAS, escribir al apartado de
correos de Talavera 226.

VENDO

o doy en aportación casa vieja
para nueva construcción, fachada
a dos muy amplias calles. Tlf.
80 20 83.

VENDO PISO

calle Valencia, 7, segundo, A.
Tlf. 80 08 49.

SE ALQUILA

apartamento amueblado. Teléfo-
no: 80 06 80.

Las tensiones del sector agrario, al Senado

El Grupo Parlamentario de UNION DE Centro Democrático en el Senado, al amparo de lo preceptuado en el artículo 47 de su Reglamento Provisional, interesa que se designe una Comisión Especial de Investigación, para que la Cámara tenga conocimiento exacto de las circunstancias que concurren en la comercialización de los productos agrarios, tanto en los mercados interiores como en los exteriores, y lo mismo en la importación que en la exportación de dichos productos.

Fundamos esta pretensión en cuanto a continuación exponemos a la consideración de la Cámara:

Es indudable, que gran número de las tensiones que se producen en el momento actual, tanto en el sector consumidor como en el sector agrario, proceden de la disparidad de los precios que perciben los agricultores y de los precios que tienen que pagar los consumidores. Tanto unos como otros alegan que son los denominados "intermediarios", es decir, el proceso de comercialización, el que indudablemente, y sin justificación alguna, encarece los productos agrarios al transformarse en productos alimenticios.

El sector agrario mantiene como permanente reivindicación que los precios que perciben por sus productos, y que en absoluto cubren los costes de producción, no permiten unos niveles de vida similares a los de las zonas urbanas, ni un asentamiento de las nuevas generaciones en el medio rural.

Por otra parte, el consumidor mantiene que los precios que paga son cada vez más elevados, sin que exista control alguno sobre los incrementos que los mismos sufren, y de día en día, deterioran su capacidad adquisitiva hasta crear

situaciones de verdadera angustia en las economías familiares.

Así mismo, el sector industrializador y comercializador de los productos agrarios sufre una acusación permanente de beneficios injustificados, de incapacidad para incrementar su productividad, de dimensiones inadecuadas, y de actuaciones de tipo monopolístico que elevan los precios.

Otro punto importante es la acusación permanente que el sector agrario mantiene frente a la Administración por la autorización de importaciones injustificadas e inoportunas que, sin beneficiar considerablemente al consumidor, deterioran, en momentos de difícil coyuntura, los precios que el agricultor o ganadero vienen percibiendo, y que dichas importaciones, se originan sin la correspondiente consulta a los sectores afectados y primando intereses sectoriales sobre los generales del País.

Se afirma que, los mecanismos reguladores de las importaciones son manejados en forma que igualmente originan descensos en las cotizaciones de productos agrarios y grandes beneficios para empresas de carácter multinacional, que intervienen en nuestros mercados y condicionan la estructura de nuestras producciones.

Se aducen como ejemplo:

Las diferencias considerables que existen entre los precios en origen de los productos hortofrutícolas y que incluso careciendo de precios, por existir excedentes que se abandonan en el campo, sufren alzas continuas y permanentes en mercado de destino.

Importaciones inoportunas de cordero, carne congelada, pollos, quesos, que

inciden periódicamente sobre los mercados nacionales.

Oscilaciones en las cotizaciones interiores de productos como el maíz, o la soja, en manos de grandes empresas multinacionales con fuerte incidencia en producciones equivalentes o competitivas nacionales.

Todos los problemas anteriormente enunciados ponen de manifiesto la necesidad de una información transparente y responsable, de cuáles son los mecanismos que autorizan la puesta en marcha de muchas de las operaciones reseñadas, los procesos de comercialización en que están inmersos los productos de referencia y los controles a los que los mismos se ven sometidos, así como la posible incidencia de intereses, incompatibles con los generales del Estado y la Nación, que dificultan tanto la comercialización de productos en origen, como los adecuados niveles de precios al consumo.

ACUERDO:

Se designa una Comisión Especial de Investigación, para que elabore un informe, del que se dará cuenta al Pleno de la Cámara, en relación con las siguientes cuestiones:

a) Procedimientos y canales de comercialización de los productos agrarios en los mercados nacionales e internacionales.

b) Actuación, habitual en los mercados, de intermediarios o asociaciones de intermediarios, que traten de monopolizar la comercialización o dificulten el libre abastecimiento de los mercados a través de canales distintos de los por ellos establecidos.

c) Circunstancias anómalas que reiteradamente han concurrido en la formación de los precios de los productos agropecuarios, y si las mismas han podido o pueden

ser predeterminadas por las actuaciones de grupos específicos de interés.

2.- La Comisión estará compuesta por veinticinco senadores, con participación de todos los Grupos Parlamentarios, proporcional a su importancia numérica.

3.- La Comisión Especial de Investigación deberá emitir su informe en el plazo máximo de tres meses.

4.- La Comisión Especial de Investigación, establecerá las normas de régimen interior, a las que ajustará su actuación, observando, en todo caso, lo dispuesto en el Reglamento.

Fábrica de Perfumería líder en el mercado nacional necesita

REPRESENTANTE

a comisión para Toledo y provincia.

Ofrecemos: Excelente comisión.

Trabajar en exclusiva la perfumería. Productos líderes en el mercado.

Exigimos: Dedicación plena (compatible con otros representantes). Vehículo propio. Cultura a nivel de Bachiller. Moralidad y referencias, experiencia en Perfumería.

Enviar datos personales y curriculum vitae junto con fotografía al núm. 32.722 de MARTHE PUBLICIDAD. C/ Vergara, 16. Barcelona-2.

OCASION

Vendo furgón muebles en buen estado y barato, de camión Ebro. Teléfono: 80 26 41. De 9 a 11 noche.

una pieza — y de esta se sale a la plaza que se compone de cuatro ángulos el de el norte es de doscientos y veinte y cuatro pies con catorce arcos. En el segundo suelo que miran a la plaza y tres que miran a el prado porque uno quita la torre de las campanas, en el primero suelo hay cinco los dos que están casi en medio del ángulo, dan entrada a una puerta que (Folio 2) viene del prado como se entra por esta puerta, a mano izquierda hay dos piezas que sirven de hospedería hecho aparte, con cuatro ventanas a la plaza, a la mano derecha está el cuarto del sacristán, en el primer suelo tiene cuatro piezas y cuatro ventanas de reja muy lindas que salen a el prado, en este ángulo arimada a esta vivienda está una capilla de S. José con puerta a la plaza y una ventana de reja y otra ventana a el prado, en este ángulo hay una escalera por donde se sube a los arcos del norte del cuarto del capellán y a los arcos de la ventana.

El ángulo de levante tiene doscientos y cuarenta pies, catorce arcos en el primer suelo y unos catorce en el segundo, está en este ángulo, la puerta de la pieza por donde se sale de la iglesia más adelante hacia mediodía está una puerta que da entrada a un jardín, más adelante de esta puerta la vivienda del santero con tres piezas, más adelante el hospicio de los pobres, que son dos piezas que la una es muy capaz con chimenea de caoba, dormitorio más adelante en el fin de este ángulo están los soilles (?) en este ángulo está el cuarto del Capellán. En el segundo suelo con tres piezas que la una tiene ventana a la iglesia y las dos al Jardín.

El ángulo: de poniente tiene ciento ochenta y cuatro pies catorce arcos en el primer suelo y otros catorce en el segundo con otros tantos que en el suelo alto salen a el prado, tiene dos puertas que miran a Talavera y porque una de ellas entra la zona (?) que se ofrece y los caballeros a correr en los dos extremos de este ángulo están dos torres bellas muy hermosas de media naranja su cerramiento, y linterna con ocho ventanas en el cuerpo bajo de la linterna, hay cuatro arcos que corresponden a los otros del ángulo — esas dos torres son las cajas de escalera por donde se sube a estas galerías.

El ángulo de mediodía está por hacer es de el largo de el de norte.

En medio de la plaza que forman estos cuatro ángulos y un pozo de agua dulce para el servicio de los que moran en esta ermita.

Es patrono de esta ermita el Ayuntamiento de Talavera que nombra cada año un Alcalde con el título de la ermita que conoce de las causas de ella. Un capellán y un mayordomo y escribano cal de pone sacristán y santero que cuida de la limpieza de la ermita y de esconder las lámparas, son 24 de plata.

Es de esta ermita el derecho de los ganados mostrencos de villa y tierra y de los que proceden fanegas de trigo que son las que se hacen de panecitos.

El Arzobispo de Toledo Don Pedro Tenorio dejó en esta ermita una memoria de una misa cada sábado dada que se dice a una hora salido el sol, cumple esta memoria el cabildo de curas y beneficiados que todo lo de a decir la y a oficialarla es memoria muy ilustre por serlo tanto el cabildo y de Santa autoridad posición, ese fin (?) memoria de este gran principe acuden a

por lo tanto la existencia de un lazo de unión cuya extensión y fuerza no es posible medir, pero que sería aventurado negar.

¿Cómo no admitir la existencia de un vínculo social en tiempos en que la debilidad misma del hombre tenía que impulsarle a reunirse? El hombre es social por naturaleza y el *cuaternario es hombre* en toda la extensión de la palabra. (1).

Las piedras oscilantes no son en realidad otra cosa que aparatos destinados a la adivinación, (de no ser así ¿qué objeto podían tener?) y de encontrarse restos de un culto sangriento, tenemos que suponer la existencia de una sociedad unida por el vínculo religioso, lazo de los más fuertes en las antiguas sociedades.

Teniendo en cuenta la circunstancia de haberse encontrado varios grupos de ejemplares casi juntos o juntos, nos será dable suponer la existencia de pequeños grupos o familias.

Casi todas las hachas encontradas en las inmediaciones del Tajo, más bien parecen construídas para utilizarlas en faenas guerreras que en las pacíficas de la industria; son menos gruesas y tienen un corte muy afilado.

Visto el gran número de ejemplares encontrados en la vega, podemos afirmar que allí existieron los mayores núcleos de población, así como también que el hombre neolítico llegó en esos lugares a su mayor civilización.

Así se desprende de la perfección de los ejemplares encontrados en el referido sitio.

Las herramientas en general, incluso los picos y mazos, no son de gran tamaño, lo cual hace suponer que el obrero que las empleaba era de pequeña estatura.

RESUMEN

La Prehistoria del distrito de Talavera comprende desde la época *cuaternaria hasta los celiberos carpetanos*, primeros de quienes se poseen noticias ciertas.

El centro de la civilización neolítica fue la vega del Tajo, en la que sin duda se establecieron tanto para usar el río como medio de comunicación, como para la fácil adquisición de los alimentos.

La falta de restos humanos, nada permite afirmar con relación a la raza a que pertenecieron los primeros pobladores de este distrito, aunque de la forma empleada en las armas e instrumentos parece desprenderse fue la *cromañiana*.

Esto es cuanto en el corto espacio de ocho meses he podido averiguar acerca de la Prehistoria del distrito de Talavera de la Reina. No estoy descontento, el número de ejemplares encontrados hasta la fecha, es suficiente para animarme a continuar el camino emprendido.

(1) Les mondes scientifiques.— 1877, II semestre.

HUMOR SE ESCRIBE CON

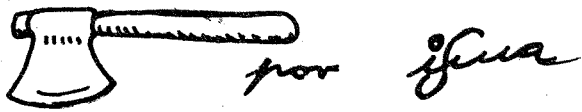

ALBARRACIN

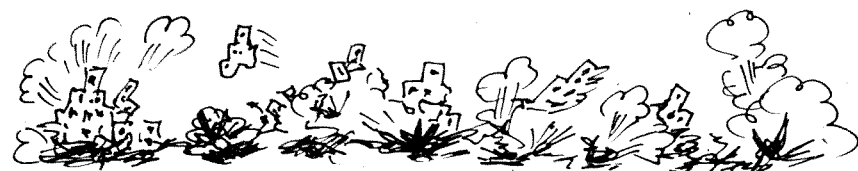
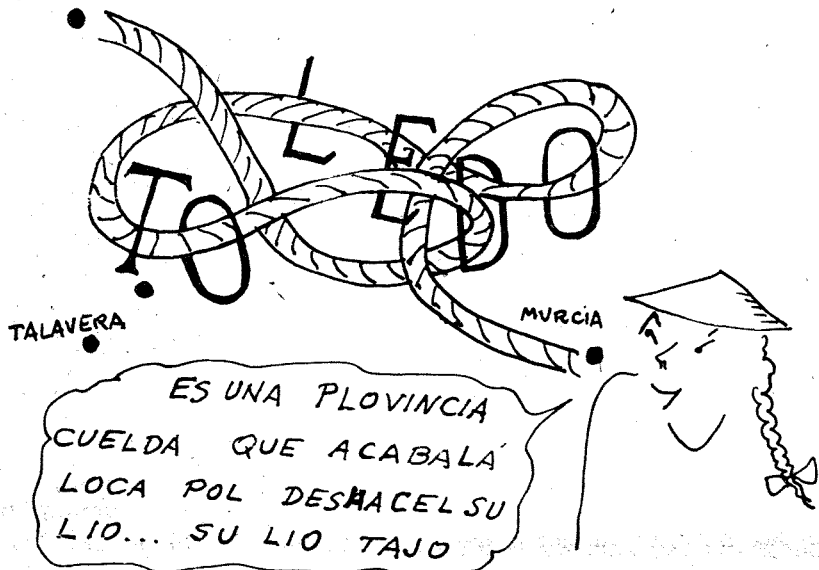

SE VENDEN TERRENOS
 desde 450.000 ptas. - Facilidades de pago
 Ideal para huerto-jardín-chalet
 A 1 y 1/2 Km. de Talavera. Luz y agua en abundancia
 INFORMACION: Calle Mérida, n.º 9.

En la redacción de esta Memoria he tenido presente varios datos sacados de los distritos inmediatos, los cuales son en parte, tanto geológica como hidrológicamente, continuación del que es base de este estudio, existiendo yacimientos en los mismo límites de unos y otros.

Yo seguiré visitando los lugares donde el agricultor excava la tierra en busca de los ocultos manantiales y de las corrientes subterráneas, los sitios en que los tejeros remueven el terreno en busca de material, o los albañiles abren zanjas para cimentar y cuando el encuentro de nuevos ejemplares complete mi colección, la ofreceré al museo.

Cuando un soplo de libertad verdadera lleve hasta los últimos rincones de España los salvadores efluvios del espíritu moderno; cuando todos los ciudadanos con aptitudes para ello, tomen una parte activa en la gran obra de la educación popular; cuando la eterna oscilación de los partidos políticos sea sustituida por una fija y determinada política pedagógica; cuando los niños no se vean arrancados de la escuela por la miseria de los padres y el egoísmo de las clases acomodadas; cuando una enseñanza racional y práctica haga comprender a todos los escolares los principios en que descansa la evolución universal, los trabajadores de los campos y de las minas dejarán de ver piedras de rayo en los instrumentos prehistóricos y juegos de la naturaleza o genios del mundo subterráneo en los fósiles. Entonces esas abejas humanas podrán levantar algunos ratos al vuelo de su imaginación; entonces ese montón de carne de azada será el más constante y valioso auxiliar de los que se dediquen a investigaciones de Prehistoria; guardarán las humildes muestras de la industria primitiva, anotarán el sitio y la profundidad a que las han encontrado y en unión de los hombres de ciencia corresponderán al saludo que en ellas les envía el hombre cuaternario a través de los siglos.

Con el auxilio de los obreros, los Museos enriquecerán sus colecciones y en una sola visita podrá leerse toda la Historia Primitiva de nuestra nación.

Todo el pasado resucitará ante nosotros; y mientras ese bello ideal se realiza ¡feliz yo, si consigo llevar mi grano de arena a la gran obra de la Prehistoria Nacional!

LEOPOLDO DE-COMBES Y SANCHEZ DE LA POZA, Prehistoria del distrito de Talavera de la Reina. Talavera de la Reina, 1906. Págs. 13-53.3

XVII

JUAN DE LA PEÑA TERRONES (1668)

En la Biblioteca Nacional existe este manuscrito de Juan de la Peña Terrones (2.341-H.40) con el título: RELACION DE LAS FIESTAS LLAMADAS MONDAS DE TALAVERA. De este documento hemos tomado los datos que da sobre la Ermita del Prado.

ERMITA DEL PRADO

A la parte oriental de Talavera novilísima villa orillas de el caudaloso Tajo, de quien tomó el nombre, está la Ermita de la Madre de Dios de El Prado, distante de la villa 700 pasos. La puerta principal de la Ermita está a la parte de poniente con un pórtico de 6 arcos de ladrillo que cargan sobre columnas de piedra, a los dos lados de la puerta hay dos muy hermosas ventanas de reja, desde ellas se ve el Altar donde está la Imagen que sirven para hacer la benedición. La fábrica de la Iglesia es de tres naves, el cuerpo viejo tiene de largo desde la puerta hasta la capilla que es la obra nueva ciento y treinta y dos pies geométricos, el ancho es de noventa y un pies, a los pies de la Iglesia encima de la puerta, por la parte de adentro está fabricado el coro, están cubiertas las naves de madera de pino hermosamente labrado y guarnecido a lo moderno, tiene cada nave seis arcos y tiene columnas de piedra sobre quienes cargan de diez y seis pies de alto y dos de grueso. La nave principal tiene de alto hasta el asiento de las maderas cincuenta pies y las dos de los lados a treinta, está toda la Iglesia chapada de azulejos altura de ocho pies, en las dos naves en la parte superior están dos puertas una enfrente de otra que salen al Prado. Una a la parte del Norte y otra a el mediodía. La Capilla nueva que se ha hecho, púsose la primera piedra el día de S. Pedro del año de mil y seiscientos y cuarenta y nueve (1.649), habiendo precedido una muy solemne procesión y alarga demás de el cuerpo de la Iglesia en la nave principal ochenta y dos pies, de suerte, y tiene de largo, dos de la puerta principal, hasta la media naranja, pared de presbiterio doscientos y catorce pies, tiene un crucero de noventa y un pies en medio forma una media naranja de treinta y seis pies de grueso con altura de arcos torales, luego un cuerpo ochavado que carga encima de los arcos, y encima del ochavo la media naranja cubierta por de fuera, de pizarra — encima de la naranja, una linterna de doce pies de ancho con ocho ventanas de vidrieras, y en el remate un florón, tiene de alto desde el suelo a el florón ciento y cuarenta y cinco pies y por la parte de afuera con bola y cruz ciento y noventa, tiene este ventanas con vidrieras y cuatro balcones de hierro que sirven de tribunillas. Además de el largo que tiene el cuerpo de la iglesia y capilla mayor corre el camarín detrás del presbiterio, su forma es de óvalo con veinte y un pies de gueco por lo más angosto y por lo más largo veinte y nueve y cuarenta de alto, tiene media naranja y linterna con ocho ventanas de vidrieras debajo del camarín hay otra pieza muy linda, también de forma de óvalo para comunicación de dos cuartos que a los dos lados del camarín y presbiterio por la parte de afuera han de servir de hospederías y cada cuarto tiene cuatro piezas dos en el primero suelo y dos en el segundo. La ventana de estas piezas ha de servir de sacristía, hoy que son 19 de mayo está acabada esta obra menos la yesería de blanco que falta desde los arcos forales, a el suelo estése trabajando en ello y estará todo acabado para el mes de Marzo del año que viene de mil y seiscientos y sesenta y nueve (1.669).

A el pie de la nave de mano izquierda está una puerta por donde se entra a

PROGRAMA RADIO JUVENTUD

Programación de lunes a sábado

7,55.—Campanadas. Apertura.
8,00.—Buenos días Talavera.
9,00.—Disco bebé. 9,05.—Hoy será noticia. 9,15.—Trabajando con música. 10,00.—Las alegres mañanas. 10,45.—Amigos de la Radio. 11,45.—Teléfono musical. 13,00.—Tiempo récord. 13,15.—Mediodía Cadena Moro. 13,40.—Jaqué al marcador. 13,55.—Información bursátil. 14,00.—Diario hablado de RTVE. 14,30.—Talavera actualidad. 14,45.—Micrófono deportivo. 15,00.—Música en la sobremesa (programa en stereofonía). 15,45.—Disco-revista (lunes, Minusval en las ondas; viernes; Radio chequeo). 16,30.—Novela, Lorena. 17,15.—Teléfono musical. 18,30.—Los R.J. musicales. 19,00.—Brindis musical. 19,30.—Los R.C. del 77. 20,00.—Diario hablado de RTVE. 20,30.—Kikelandia. 21,15.—Radio Cadena actualidad. 21,30.—Despedida y cierre.

Programación domingo

9,55.—Campanadas. Apertura. 10,00.—Domingo es fiesta. 11,00.—Rallye musical Seat. 11,45.—Superéxitos. 12,00.—Campo de juego (Todos los deportes en la mañana del domingo a través de comentaristas, entrevistas, resultados y el acontecer deportivo de la jornada matinal). 14,00.—Diario hablado de RTVE. 14,30.—Las canciones de... 15,00.—Música en la sobremesa (Programación en stereofonía). 16,00.—Domigno deportivo español. 19,30.—Marcador (Últimas noticias deportivas con todos los resultados producidos en la jornada). 20,00.—Despedida y cierre.

Restransmisiones deportivas todos los domingos que el Talavera C.F. efectúe desplazamientos fuera de Talavera.

Próxima retransmisión: Domingo 15 de Enero, Arganda-Talavera, partido de Liga.

REGISTRO CIVIL

NACIMIENTOS

Inmaculada García Oliva, de Pablo y Patrocinio. David Muñoz Sánchez, de Jesús y Angela. César Sánchez Sánchez, de Cesáreo y María de las Mercedes. Marta Hernández García, de Juan-Félix y María del Henar. Luis-Julián Sánchez Verges, de Julián-Domingo y María-Dolores. Sonia Sánchez Gómez, de Antonio y Aurora. Daniel Fernández Fernández, de Fernando y Paloma-Purificación. David Robles Rubio, de Felipe y Juliana-Piedad. José-María Gómez Esteban, de Antoliano y Angela. Beatriz Soria Carrasquilla, de José-María y Esperanza. Alvaro Gallardo Ferrándiz, de Julián y Trinidad. Rocío Díaz García, de José-Luis y Milagros. Javier Dorado Bielsa, de José-Antonio y María del Carmen. Roberto Mayoral Garrido, de Aniano y Julia. Oscar Sánchez Peligros, de Pedro y Faustina. Javier Morales Colorado, de Baltasar y María del Rosario-Elda. Ana-Belén Corrales Blázquez, de Jesús y María del Carmen. María del Pilar Martínez Sánchez, de Luis-Miguel y María del Pilar. Noelia Hernández Braseró, de Ignacio-Daniel y María-Juana. Abraham Rivera Gómez-Arevalillo, de Eduardo y María del Carmen. María-Teresa Ciudad Laínez, de Faustino y Milagros. María del Prado Llave Fernández, de Julián y María del Prado. Nicoas Cano Sánchez, de Nicolás y María de los Angeles. Tomás Fraile Lefler, de Francisco y Gloria-Candelas. Román del Pino Corrochano, de Bernardo y Romana. José-Miguel Escalera Peccis, de José y Josefa. Angel Ramos Arteaga, de Angel y Purificación. María-Belén Gómez Gómez, de Julián y Herminia. Julio Pino Jiménez, de Jesús y Angela. Ismael Bonilla Martín, de Angel y María del Consuelo. David Bonilla Martín, de Angel y María del Consuelo. Angel-Antonio Gil Gil, de Angel-

Antonio y María del Carmen. Elena Gómez Jiménez, de Rufino y Ramona. María del Prado Martín García, de Francisco y María Magdalena. Daniel Gómez Rodríguez, de Jesús y Soledad. Mirian Rodríguez Jiménez, de Enrique y María del Carmen. Gema Torres Vázquez, de Antonio y Julia. Javier Caja Martín, de Agustín y María-Lucía. María del Carmen Alvarado Parra, de José-Luis y María-Carmen. Elia Otazu Benítez, de Fernando-Angel y María del Pilar.

MATRIMONIOS

Eutiquiano Díaz Muñoz, con María-Angeles Porras Garrido. Juan Satorre Ruiz, con María del Prado Arnaz Piñeira. Emilio Heras Toledano, con María-Rosa López Marco. José-Manuel-María Izquierdo Rodríguez, con María del Sagrario Dapica Uceda; Cipriano Fraile Alvarez, con María-Isabel Serrano Tenorio. José-María Sánchez Oliva, con María-Teresa Galbán Mayor. Pablo Mateos Corrochano, con María del Rosario Paniagua Fagúndez. José Fraile Flores, con Alicia Velasco Corrochano. José-María Paredes Martín, con María-Luisa Mora de Castro. Julio Ortega Rodríguez, con María del Sagrario Díaz Vázquez. Manuel Muñoz Braseró, con Avelina Gutiérrez Rodríguez. José-Luis del Valle García, con María del Carmen Estalayo Martín.

DEFUNCIONES

Jesús Sanagujas Agudo, de 73 años. Francisco Bodas Talavante, de 68 años. Manuel Ruiz Espinosa, de 49 años. Florencio Bodas Jarandilla, de 72 años. Benito Sánchez Ortiz, de 79 años. Juana Fernández Orozco, de 88 años.

SE VENDE

un comedor prácticamente nuevo. Razón; Relojería Suiza, San Francisco, 30. Telf. 80 17 93.

Excmo. Ayuntamiento de Talavera de la Reina

Durante el plazo de un mes, contado a partir de la publicación del presente anuncio en el Boletín Oficial del Estado, estará de manifiesto al público en el Negociado de Urbanismo el expediente que contiene las **NORMAS SUBSIDIARIAS Y COMPLEMENTARIAS DE PLANEAMIENTO DE ESTA CIUDAD Y SU TERMINO MUNICIPAL Y LOS EXPEDIENTES INCORPORADOS A ELLAS COMO ANEXOS**, que han sido aprobados provisionalmente por el Pleno municipal con fecha 9 de Diciembre actual.

Lo que se hace público para general conocimiento.
Talavera de la Reina, a 12 de Diciembre de 1.977

El Alcalde:
F. CEREIJO LUENGO

Autos Cañizares

Marqués de Mirasol 9.
Telf. 80 34 52

COMPRA-VENTA DE AUTOMOVILES

Autos Cañizares tiene para usted el mejor vehículo de ocasión. Todas las marcas de turismo garantizadas por haber sido reparados y revisados en sus propios talleres.

Visite Autos Cañizares y si en su exposición de Marqués de Mirasol, 9 no encuentra el vehículo que le guste, tiene otro local en la calle de Bernardo González.

Autos Cañizares compra-venta de automoviles.

PISOS

200.000 pesetas de entrada y facilidades hasta 18 años.

3 y 4 dormitorios, salón, cocina, despensa, baño, aseo y dos terrazas

INCA

Muñoz Urra, 14, 4.º A. :: Telf. 80 28 00



PRIMER ANIVERSARIO

Rogad a Dios en Caridad por el alma de

D. JOAQUIN FERNANDEZ GARCIA

INDUSTRIAL

Que falleció en Talavera de la Reina (Toledo)

el día 6 de Enero de 1977

a los 74 años de edad

Habiendo recibido los Santos Sacramentos

R. I. P.

Su desconsolada esposa doña Laura Escudro; hijos don Joaquín, don Francisco, doña Margarita, doña Laura y doña María del Prado; hijos políticos doña Leonor, don Angel y don Francisco; hermanas doña Inocencia y doña Eustaquia; hermanos políticos, nietos, sobrinos y demás familia,

Ruegan una oración por su alma.

Las Misas que se celebrarán en el mes de Enero de 1978 en el Hospital Municipal el día 4 a las 12,45 y el día 6 a las doce; y en la Iglesia de San Francisco el día 8 a las ocho de la tarde, serán aplicadas por su eterno descanso.

a 3 km.
de talavera
SU

urbanización

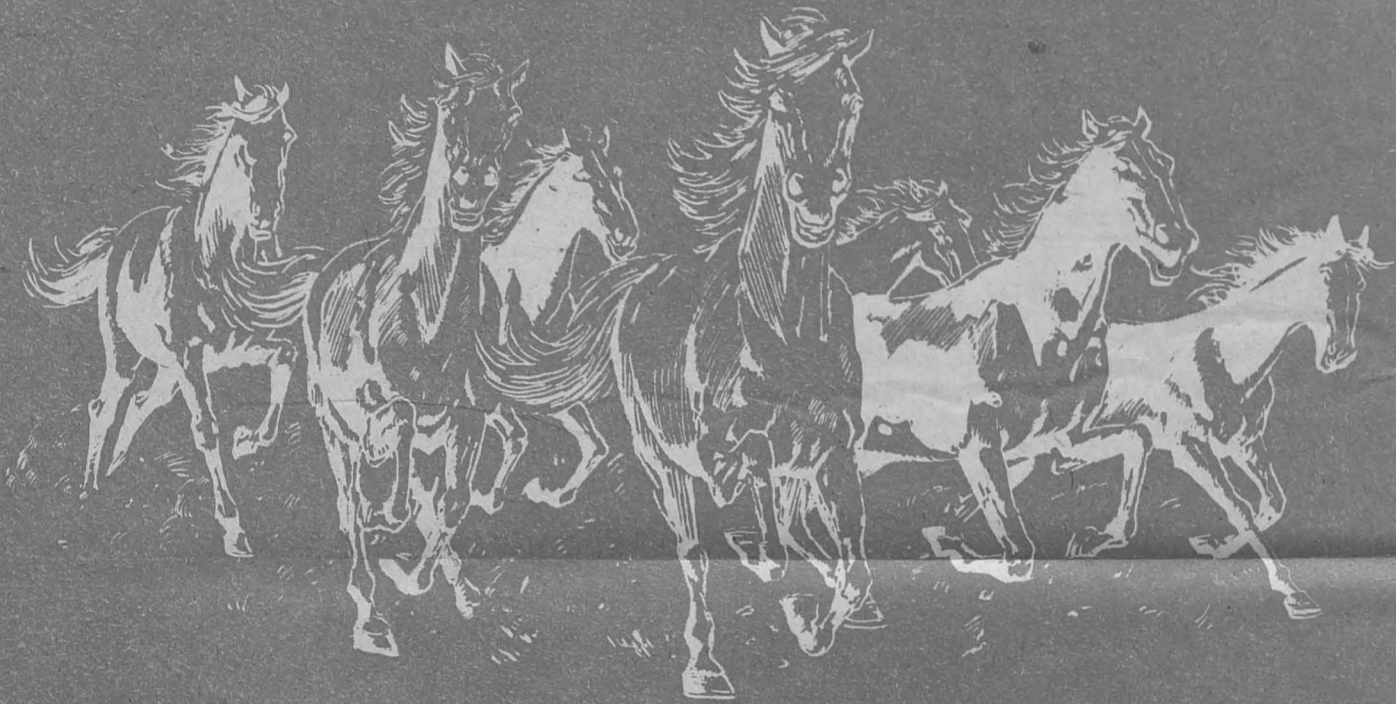

El Gran Chaparral

Garantice su tranquilidad
siendo propietario.

¡¡Una situación privilegiada!!

Ahora trate directamente con CONSTRUCCIONES LOZANO
Cristo de la Guía, 16. Telfs. 80 09 39 y 80 28 75

LE ESPERAMOS

Lozano