

Semanario
Comarcal

Joyería **MONTERO**

OPTICA - RELOJERIA

Aparatos para Sordos
(Philips)

Plaza del Generalísimo

LA VOZ

Año XXV

N.º 1.258

13 de Junio de 1977

Precio: 15 ptas.

EBORA

La única IMPRENTA de
Talavera, dotada con
IBM y OFFSET

Más limpieza y perfección en
sus trabajos

San Francisco, 23 - Telf. 80 04 45

DR. LUIS VÁZQUEZ MARTÍN
M. Carochina 3-29-29
TOLEDO

Director: FRANCISCO FERNANDEZ-VEGUE

HAY QUE VOTAR

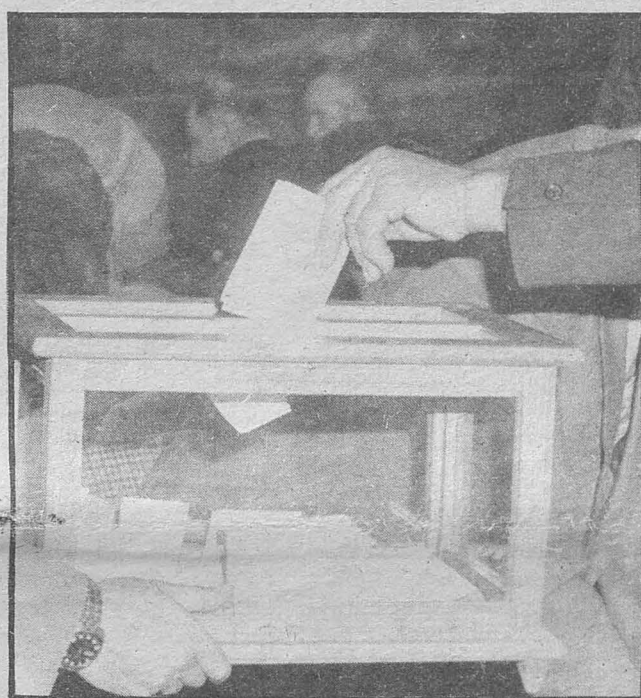

SONO LA HORA DE LA DEMOCRACIA

“La Voz” sale esta semana con dos días de antelación en el afán de dar a sus lectores una información detallada ante las elecciones del próximo día 15. El lector encontrará una reseña de los mítines habidos en este fin de semana, los últimos antes de las elecciones, y en la página tres la relación de las diferentes candidaturas que se presentan en la provincia tanto para el Congreso como para el Senado. Además, para los electores de Talavera, damos una relación de los locales elegidos para la votación del día 15, con expresión de distrito y sección. Como decimos en nuestro editorial “La lucha electoral ha terminado. Ahora sólo queda elegir con nuestro voto lo que nos parezca mejor y después aceptar los resultados y aprestarnos a trabajar duramente”. (Fotos Rodríguez).



LA PROCESION DEL CORPUS

La procesión del Corpus que tanto arraigo tiene en el pueblo español y especialmente en la provincia de Toledo, se celebró en Talavera con toda solemnidad. Asistió a la misma numeroso público, deseoso de demostrar a Cristo sacramentado toda su adoración y el orgullo de pasearlo por las calles de la ciudad como al único rey y señor de los corazones. Esta faceta, con las paredes llenas de propaganda electoral, cobró mayor relieve que de costumbre. (Foto Rodríguez).

AGENDA

FARMACIAS DE URGENCIA

**DURANTE LOS DIAS
13 AL 21 DE JUNIO**

Día 13:
DOÑA M. LUISA LLANO BLANCO
Joaquina Santander, 27. Telf.802787
Guardia nocturna
y D. ANGEL DEL VALLE NIETO
Barrio de la Piedad. Telf.802070
Día 14:
D. ANGEL DEL VALLE NIETO
Barrio de la Piedad. Telf.802070
Guardia nocturna
y DOÑA M. LUISA LLANO BLANCO
Joaquina Santander, 27. Telf.802787
Día 15:
D. LORENZO PLAZA (SUCESOR DE PEREDA)
San Francisco, 18. Telf.800097
Día 16:
D. MANUEL GOMEZ-SERRANILLOS
Corredera, 7. Telf.800240
Día 17:
D. ABEL MARTINEZ BERNAL
Corredera, 28. Telf.806409
Día 18:
DOÑA MARIA JOSEFA GUTIERREZ
Bloques Diego Pérez, 1. Telf.804652
Guardia nocturna
y D. J.A. MARTINEZ MANTEROLA
Alfares, 35. Telf.800462
Día 19:
DOÑA MARIA JOSEFA GUTIERREZ
Bloques Diego Pérez, 1. Telf.804652
Guardia nocturna
y D. J.A. MARTINEZ MANTEROLA
Alfares, 35. Telf.800462
Día 20:
D. ARGIMIRO GARCIA MUÑOZ
Puerta de Cuartos, 8. Telf.801320
Guardia nocturna
y D. MANUEL DE PEREDA ROCHELT
Carretera Cervera, 39. Telf.802615
Día 21:
D. MANUEL DE PEREDA ROCHELT
Carretera Cervera, 39. Telf.802615
Guardia nocturna
y D. ARGIMIRO GARCIA MUÑOZ
Puerta de Cuartos, 8. Telf.801320

La Voz de Talavera, semanario de información local y comarcal, sigue una línea independiente en sus criterios y opiniones. Por eso, ni se solidariza ni acepta como suyas las opiniones que en sus escritos exponen sus colaboradores, tanto fijos como ocasionales.

La Voz de Talavera Semnario Comarcal

Fundado en 1952

Depósito Legal: TO 64.1958
Edita: Prensa, Promoción y Desarrollo, S. A.

Redacción y Administración:
Ramón y Cajal, 5.
Teléfono 80 33 90

Imprime:
Imprenta EBORA
San Francisco, 23-Telf. 80 04 45

ESTABLECIMIENTOS DE CREDITO

BANCO DE BILBAO, Banderas de Castilla, 2. Telf. 804400.
BANCO DE ESPAÑA, Avda. José Antonio, 8. Telf. 804058.
BANCO ESPAÑOL DE CREDITO, San Francisco, 31. Telf. 802050.
BANCO DE MADRID, Avda. de Toledo, 26. Telf. 804100.
BANCO POPULAR ESPAÑOL, Banderas de Castilla, 2. Telf. 804500.
CAJA DE AHORROS Y MONTE DE PIEDAD DE MADRID, San Francisco, 29. Telf. 800286.
Sucursal, Avda. Pío XII, 4. Telf. 801188.
CAJA DE AHORRO PROVINCIAL DE TOLEDO, Avda. de Toledo, 29. Telf. 801367. Agencia Urbana, Santo Domingo, 1. Telf. 800271.
CAJA POSTAL DE AHORROS, San Francisco, 10. Telf. 800895.
CAJA RURAL CRETA, San Isidro, 4. Telf. 803200.

Horario de Autobuses

SALIDAS:

Aldeanueva: 13,30 y 19,15.— Arenas: 15.— Casavieja: 13,30 y 18.— Carrascalejo: 17.— Campillo: 16,45.— Cazalegas: 14 y 19,30.— Espinosa: 13,30 y 19,15.— Herrera: 10,15.— Navalucillos: 13,30 y 19,15.— Madrid: 5,15, 7, 9,30, 10,30, 12,30, 14, 17 y 19,30.— Madrid-Badajoz: 9,50 y 15,50.— Madrid-Cáceres: 11,13 y 17,21.— Madrid-Guadalupe: 10,05 y 16,25.— Miajadas-Madrid: 12,15 y 17,55.— Madrid-Trujillo: 11,44, 14,42 y 17,43.— Montesclaros: 13,30, 18,30 y 19,30.— Navalcán: 11,30, 13,30, 17 y 19,30.— Pedro Bernardo: 19,15.— Puebla-nueva: 13,30 y 19,15.— Puebla de Montalbán: 13,30 y 19,15.— Real de San Vicente: 13,30 y 19,15.— Sevilla: 16,30.— Toledo: 8, 9,15, 9,45 y 16,30.— Valdeverdeja: 13,30 y 18,15.— Ventilla: 14.— Jarandilla: 19,15.— Mora de Toledo: 17.

DOMINGOS:

Toledo: 9,45 y 20.

ENTRADAS:

Aldeanueva: 9 y 16,30.— Arenas: 10.— Badajoz-Madrid: 12,35 y 18,35.— Cáceres-Madrid: 11,08 y 17,16.— Casavieja: 9 y 16.— Carrascalejo: 8,45.— Campillo: 9.— Cazalegas: 9,30 y 16.— Espinosa: 9 y 16,30.— Guadalupe-Madrid: 9 y 17,45.— Herrera: 12.— Navalucillos: 9 y 16.— Madrid: 9,30, 11,30, 13, 16, 19, 21, 22, 23,30.— Miajadas-Madrid: 12, y 16,45.— Montesclaros: 7,35, 9,15, 10 y 15,15.— Navalcán: 8,45, 9, 9,20, 12,20 y 16.— Pedro Bernardo: 9,10 y 16,15.— Puebla-nueva: 9 y 16.— Puebla de Montalbán: 9 y 16.— Real de San Vicente: 9,10 y 16.— Sevilla: 9,10.— Toledo: 9,15, 15,30, 16,30 y 17,30.— Trujillo-Madrid: 11,39, 14,37 y 17,38.— Valdeverdeja: 9,15.— Ventilla: 10,45.— Jarandilla: 10,15.— Mora de Toledo: 9.

DOMINGOS:

Toledo: 10,40 y 22,30.

Horario de Trenes

Servicio de trenes de viajeros entre Talavera y Madrid:

DE TALAVERA A MADRID

Tren	Salida	Llegada
Ferrobús	5,55	8,35
Lus. Exprés	7,40	9,45
Ferrobús	8,27	11,15
TAF	12,22	14,12
TER	16,47	18,22
Omnibus	17,41	21,05
Ferrobús	20,15	22,58

DE MADRID A TALAVERA

Tren	Salida	Llegada
Omnibus	8,00	11,13
TER	9,48	11,30
TAF	15,05	16,46
Ferrobús	15,35	18,12
Ferrobús	19,30	22,00
Ferrobús	20,30	23,13
Lus. Exprés	23,15	1,13

PRECIOS FERROBUSES Y OMNIBUS

Talavera-Madrid Ptas. 176.—
Talavera-Madrid ida y vuelta Ptas. 280.—

SE VENDE PISO

calefacción central y garaje.
3 dormitorios, salón comedor,
cocina, cuarto de baño, des-
pensa, 2 terrazas.

SITUACION: Polígono Solana.
INFORMACION: Telf. 802472

TELEFONOS DE URGENCIA

BOMBEROS	80 30 80
CASA DE SOCORRO	80 02 93
GUARDIA CIVIL	80 13 81
INSPECCION VIGILANCIA	80 00 37
POLICIA	80 05 39
TAXIS:	
Plaza Generalísimo	80 02 69
Paseo del Prado	80 14 72

HORARIO DE MISAS

DIAS DE PRECEPTO

POR LA MAÑANA:

7,45: Siervas de María. 8,00: MM. Bernardas y Ntra. Sra. del Carmen. 8,30: San Francisco, MM. Agustinas y Hermanitas de los Pobres. 9,00: Santiago, Ntra. Sra. del Carmen y MM. Carmelitas. 9,30: Providencia, Compañía de María, Benitas y Colonia del Prado. 10,00: San Francisco, Ntra. Sra. del Carmen, Santos Mártires y San Prudencio. 10,30: San Andrés. 11,00: Santiago, Ntra. Sra. del Carmen, Ermita del Prado, Salvador, Sta. María del Cerro y Colegio "Madre de la Esperanza". 11,30: San Juan de Avila (Asilo) y Patronio de San José. 12,00: San Francisco, Ntra. Sra. del Carmen, Santos Mártires, Instituto, Hospital. 12,30: San Andrés, Hermanitas de los Pobres y Agustinas. 1,00: Santiago y Ntra. Sra. del Carmen.

POR LA TARDE:

6,30: Ermita del Prado (de octubre a mayo). 7,00: Ntra. Sra. del Carmen, Santiago y Santos Mártires (de octubre a mayo). 7,30: San Andrés. Y Santiago (de mayo a octubre). 8,00: San Francisco, Ermita del Prado y Santos Mártires (de mayo a octubre). 8,30: Ntra. Sra. del Carmen.

MISAS VESPERTINAS EN LAS VISPERAS DE LOS DIAS DE PRECEPTO

7,00: Santos Mártires, San Juan de Avila (Asilo) y Santiago (de octubre a mayo). 7,30: Santiago. 8,00: Ntra. Sra. del Carmen, San Andrés y San Francisco. Santos Mártires (de mayo a octubre).

SE VENDE PISO

En Polígono "La Solana" frente al Campo de Fútbol, todo exterior, 5 habitaciones, y amplio salón-comedor, cocina, baño y aseo, terrazas interior y exterior, 2 plazas garaje y calefacción central.

RAZON: Telf. 80 22 70



BOLETIN DE SUSCRIPCION

D. provincia de.....
con domicilio en..... calle o plaza..... núm. se suscribe al Semanario Comarcal "LA VOZ DE TALAVERA", Ramón y Cajal, 5, Talavera de la Reina, por espacio de un año.

Importe Nacional 780 Pesetas

Importe Extranjero 910 Pesetas.

Forma de pago: marque con una X la fórmula deseada:

- Metálico
Giro postal
Contra reembolso
Transferencia bancaria

Para domiciliación Bancaria, envíenos, por favor también relleno y firmado, este mensaje:

Sr. Director del Banco.....

Muy Sres. míos:

Sírvanse atender hasta nueva orden el pago de los recibos correspondientes a la suscripción de "LA VOZ DE TALAVERA" con cargo a mi cuenta número.....

Firma

Candidaturas que se presentan por la provincia de Toledo

CANDIDATOS PARA EL CONGRESO DE DIPUTADOS

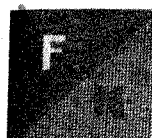

ALIANZA
NACIONAL
18 DE JULIO



1.—Don Manuel Valdés Larrañaga. 2.—Don Ricardo Alba Benayas. 3.—Don Enrique-Victor-José Muro Benayas. 4.—Doña María Teresa Corrochano Serrano. 5.—Don Antonio Muro Pérez de Acevedo.

ALIANZA
POPULAR
(A. P.)



1.—Don Licinio de la Fuente y de la Fuente. 2.—Don José Finat y de Bustos. 3.—Don Juan Wenceslao Masa García. 4.—Doña Matilde Muro y Sánchez-Collado. 5.—D. Angel Hermida Prieto.

FALANGE
ESPAÑOLA
DE LAS J.O.N.S.
AUTENTICA



1.—Don Samuel Santa-Olalla y Moreno-Cid. 2.—Don Jesús-Mariano Durán López. 3.—Doña Emilia-María Díaz-Cordovés Merino. 4.—Don Manuel Consuegra García-Moreno. 5.—Don Javier Igual Arroyo.

FRENTE
DEMOCRATICO
DE
IZQUIERDAS



1.—Don Nazario Prado López. 2.—Don Manuel López González. 3.—Don José-Antonio Lorenzo Porto. 4.—Don Vicente-Victor Fernández González. 5.—Don Adolfo González Revenga.

PARTIDO
COMUNISTA
DE ESPAÑA



1.—Don Luis Lucio Lobato Espronceda. 2.—Don Gabriel Ramos Aparicio. 3.—Don José María Díaz-Ropero Olivares. 4.—Don Emiliano Redondo del Campo. 5.—Don Faustino Organero Villanueva.

PARTIDO
SOCIALISTA
OBRERO
ESPAÑOL
(P.S.O.E.)



1.—Don Jerónimo Ros Campillo. 2.—Don Manuel-Lucio Díaz-Marta Pinilla. 3.—Don Alejandro Paniagua Moreno. 4.—Doña Josefina Martín-Macho Royo. 5.—Don Isidro García de Castro.

PARTIDO
SOCIALISTA
POPULAR
(Unidad Socialista)



1.—Don Angel-Luis Serrano García. 2.—Don José Veiga López. 3.—Doña Milagros Rodríguez Marín. 4.—Don Gerardo Abad y Abad-Conde. 5.—Don Secundino González Marrero.

UNION
DE
CENTRO
DEMOCRATICO



1.—Don Rafael Arias-Salgado Montalvo, Partido Social Demócrata. 2.—Don Gonzalo Payo Subiza, Independiente. 3.—Don Marcelino Casas Muñoz, Partido Popular. 4.—Don Juan González Serrano, Partido Demócrata-cristiano. 5.—Don Tomás-Angel del Valls Jiménez, Partido Demócrata-cristiano.

CANDIDATOS
PARA EL SENADO

INDEPENDIENTE

1.—Don José-María Fernández de la Vega y Sedano.

ALIANZA NACIONAL
18 DE JULIO

1.—Don Blas Piñar y López. 2.—Don Arturo Rolanzón Echevarría. 3.—Don Juan Avila Díaz.

PARTIDO SOCIALISTA
OBRERO ESPAÑOL (P.S.O.E.)

1.—Don Gregorio Peces-Barba del Brío. 2.—Don José-María García Muñoz. 3.—Don Francisco Ramos Fernández-Torrecilla.

UNION DE CENTRO
DEMOCRATICO

1.—Don Fernando Chueca y Goitia, Partido Demócrata Popular. 2.—Don Fernando Rojas Gómez, Partido Demócrata Popular. 3.—Don José-María Tradacete Torres, Partido Demócrata-cristiano.

FEDERACION DE ALIANZA
POPULAR (A.P.)

1.—Don Mariano Martínez Herranz. 2.—Don Aureliano-Julio Prieto Díaz.

PARTIDO SOCIALISTA
POPULAR (Unidad Socialista)

1.—Don Fernando Martín Aparicio. 2.—Don Miguel Zamora Nodal.

PARTIDO COMUNISTA
DE ESPAÑA

1.—D. Trinidad García Vidales.

ASOCIACION POLITICA
"CIRCULOS JOSE ANTONIO"

1.—Don Jesús Laborda Martínez-Pozo.

ALIANZA LIBERAL

1.—Don Leopoldo Lovelace Romero. 2.—Don Joaquín van den Brule Gómez de Llarena.

SE VENDE

una huerta con casa, luz, agua, teléfono y árboles frutales. En Calera y Chozas. Para tratar: Telf. 80 44 25 de Talavera.

SE VENDE FINCA

de 80 fanegas, labor y caza. Raña de Montalvo. Para tratar: Ramiro Gutiérrez. Telf. 80 31 20. Talavera.

EL MIERCOLES, ELECCIONES

Pasado mañana se decide el destino democrático de España. Pasado mañana los españoles, todos los españoles, vamos a tener la oportunidad de decir clara y terminantemente cuál es nuestro sentir, qué es lo que nos parece mejor de todo cuanto a lo largo de la campaña electoral que hoy, a las 12 de la noche, quedará finalizada, nos ha sido ofrecido. Para ello, acalladas ya las voces, tenemos todo un día para la meditación.

Ya sabemos que normalmente cada elector, cada persona con derecho a voto, tendrá hecha su elección y no necesita ya ningún estímulo para acercarse a cumplir con su deber de ciudadanía. Habrá también muchos que, quizá por causa de la multiplicidad de partidos, de opciones que se les han venido ofreciendo, no sepan aún a qué carta quedarse y se encuentren llenos de dudas y vacilaciones. Pero lo que es indudable es que se debe acudir y votar. Que no es lícito abstenerse en esta ocasión, porque de lo que nosotros mismos hagamos, de lo que elijamos, va a depender el porvenir de nuestro país, va a tener una influencia decisiva en su futuro que es el de todos nosotros.

En esta misma página volvemos a publicar las diferentes candidaturas que se presentan, tanto para el Congreso como para el Senado por nuestra provincia. Una de ellas ha de votarse y cada uno lo hará con arreglo a sus simpatías, a sus convicciones, a sus intereses. Y lo que entre todos hayamos elegido, no sabemos si será lo mejor o lo peor, pero sí será en cambio lo que quiere la mayoría y por lo tanto indiscutible. Y este es el otro deber cívico, juntamente con el de acudir a las urnas y votar, que queremos hoy recordar a nuestros lectores.

Quienes venzan en la lid electoral, recibirán con la victoria una pesada carga, porque España necesita una reactivación a todos los niveles, especialmente en lo económico y enfrentada a problemas graves de paro y de inflación. Quienes resulten vencidos, harán muy bien en aprestarse a colaborar desde la oposición, porque no creemos que todas las promesas que se nos han venido haciendo durante la campaña electoral, se olviden, se olvide el interés supremo de España que ordena aceptar serenamente unos resultados que ahora son inciertos, pero que deben ser aceptados irreversiblemente por todos los partidos.

La lucha electoral ha terminado. Ahora sólo queda elegir con nuestro voto lo que nos parezca mejor y después aceptar los resultados y aprestarnos a trabajar duramente, sean cuales fueren éstos. No creemos haya otra opción y esperamos que la democracia pueda ser una feliz realidad después del día 15.

RELACION DE LOS LOCALES PARA LA VOTACION DEL DIA QUINCE DE JUNIO, CON EXPRESION DE DISTRITO y SECCION.

DISTRITO PRIMERO:

Sección primera, segunda, tercera y cuarta: Escuelas Fundación Santander, calle Olivares, 6.

Sección quinta y octava: Escuelas Niños Patrocinio San José, calle San Marcos s/n.

Sección sexta: Escuelas Párvulos Hospital, calle A. Meneses, 2.

Sección séptima: Escuelas Talavera la Nueva. Calle San Isidro, 16.

DISTRITO SEGUNDO:

Sección primera: Escuelas Niños, Plaza Cardenal Tenorio, 2.

Sección segunda: Escuelas Niños, Plaza Cardenal Tenorio, 2. Esta Sección consta de DOS MESAS. Mesa A (a la que acudirán los electores cuya primera letra del primer apellido se comprenda entre las letras "a" y "j" inclusive) y Mesa B (a la que acudirán los electores cuya primera letra del primer apellido se comprenda entre las letras "l" y "z" inclusive).

Sección tercera: Escuelas Niños, Plaza Cardenal Tenorio, 2.

Sección cuarta, quinta y sexta: Escuelas Joaquina Santander, calle Joaquina Santander, 32.

Sección séptima: Escuelas Prefabricadas, Polígono Solana, Paseo de Filipinas,

12. Esta sección consta de tres Mesas. La Mesa A (a la que acudirán los electores cuya primera letra del primer apellido esté comprendida entre las letras "a" y "f", inclusive). Mesa B, (a la que acudirán los electores comprendidos entre las letras "g" y "m" inclusive), Mesa C, (a la que acudirán los electores comprendidos entre las letras "n" y "z", inclusive).

DISTRITO TERCERO:

Sección primera: Escuelas Niños del Prado (Primer Grado), Plaza Heróes del Alcázar, 3.

Sección tercera: Escuelas Niños del Prado (Primer Grado), Plaza Heróes del Alcázar, 3. Esta sección consta de dos mesas. Mesa A, (a la que acudirán los electores comprendidos entre las letras "a" y "j", inclusive), y Mesa B (a la que acudirán los electores comprendidos entre las letras "l" y "z", inclusive).

Sección segunda: Grupo Escolar Fray Hernando, calle Medellín, 25. Esta sección consta de dos mesas. Mesa A (a la que acudirán los electores comprendidos entre las letras "a" y "j", inclusive) y Mesa B (a la que acudirán los electores comprendidos entre las letras "l" y "z", inclusive).

Sección cuarta: Grupo Escolar Fray (Pasa a la penúltima página)

Decoraciones NICANOR FLORES, S. A.

Trinidad, 19.-Telfs. 80 58 00 y 80 58 04
TALAVERA DE LA REINA



ALTA DECORACION de

Cortinajes - Tapicerías - Pasamanería
Visillos - Tapices - Alfombras - Moquetas

Un alarde de Gran Selección de artículos para el HOGAR y DECORACION

Decoraciones NICANOR FLORES, S. A.

cuenta con personal especializado, para grandes instalaciones en toda España de
Hoteles, Residencias, Restaurantes, Paradores y Casas particulares

Pueden pedir Presupuesto sin compromiso, pero con Selección de **CALIDADES** con facilidades de pago sin recargo de nada, pagará cómodamente

Decoraciones NICANOR FLORES, S. A.

**DECORACIONES
NICANOR FLORES, S. A.**

Esperamos su visita. - Vd. puede ver todo sin preguntar nada a nadie. - Será un placer atenderle.

Venta al mayor y detall

TRINIDAD, 19
TALAVERA DE LA REINA (Toledo)

ALEJANDRO VAZQUEZ SANCHEZ

Les ofrece viviendas de todas las categorías
y locales comerciales

**VD. ELIJA SU VIVIENDA O LOCAL Y LUEGO
PROPONGA LA FORMA DE PAGO**

● **Personal especializado le asesorará de su financiación** ●

INFORMACION: calle de San Isidro, 4, 1.º A

Oficinas: Teléfonos 80 26 19 y 80 30 98 ● Particular: 80 14 71

TALAVERA DE LA REINA (Toledo)

Entrevista con el Alcalde Sr. Cereijo Luengo (II)

NUESTRA CIUDAD Y SUS PROBLEMAS

De nuevo en el despacho de la Alcaldía, donde don Francisco Cereijo Luengo nos recibe con la misma amabilidad y paciencia que en la semana anterior para seguir charlando de "cosas" de Talavera y que nuestros lectores conozcan algo de la labor que nuestro Ayuntamiento realiza. Son momentos de mucha actividad, pues las elecciones están a la vista y el Alcalde dispone de poco tiempo; ha de atender constantemente consultas diversas, visitas y los mil y un asuntos de trámite diario. Por eso no hemos querido robarle mucho tiempo y hemos reducido el temario previsto. Empezamos preguntando:

—¿Le parece, señor Alcalde, que dada su importancia empezamos hablando sobre el polígono industrial?

—El mayor problema que tenía nuestro polígono era el abastecimiento de agua, abastecimiento que ha quedado resuelto con la construcción de un gran depósito hecho en sus inmediaciones y el cual será abastecido con la necesaria elevación del agua del canal.

—¿Considera esa una buena solución?

—Estamos convencidos que esta no es, ni debe ser una solución definitiva y por ello nuestros esfuerzos deben dirigirse a una solución total, solución que no dudamos en alcanzar, tanto para el polígono como para la ciudad y barrios periféricos.

—¿Continúan los trabajos de instalación de la primera industria?

—Hace unos días visité la primera fábrica que se está construyendo en el polígono y los directivos de la Sociedad me informaron que la obra civil debería quedar terminada en el próximo mes de enero, e inmediatamente iniciarían las instalaciones interiores para en el menor plazo posible comenzar los trabajos. La plantilla inicial será de más de 200 puestos de trabajo con posibilidades de aumento en el futuro.

En cuanto a otras instalaciones tenemos magníficas referencias y una vez terminadas las obras de abastecimiento de aguas iniciaremos la debida promoción para llegar a las máximas instalaciones.

Desde aquí invito a todos los talaveranos a iniciar esa promoción, rogándoles soliciten todas las aclaraciones que necesiten en cuanto a condiciones y demás requisitos para adquisición de terrenos y posterior construcción.

—Sabemos que el Mercado de Ganados va a sufrir una gran transformación. ¿Puede decirnos algo sobre ello?

—El proyecto total de realizaciones del Mercado de Ganados se encuentra terminado y su presupuesto se eleva a 270 millones de pesetas, cifra muy elevada para poder acometer la construcción en una sola fase. Se han realizado gestiones en el Ministerio de Agricultura y a la vista de las posibilidades económicas se está procediendo por los Servicios Técnicos, a una división del proyecto para fraccionarle en diversas fases, con lo cual podremos llegar al total en varias anualidades.

En la primera fase se podrá acometer: cerramiento, muelles, plataforma, corrales, instalación de agua y depuración.

Una vez se termine el fraccionamiento del proyecto, continuaremos las gestiones y trataremos de alcanzar las necesarias subvenciones.

—Señor Alcalde, hay barrios entre los alejados del núcleo principal muy abandonados. ¿Se hace algo para mejorar su situación?

—El Excmo. Sr. Gobernador Civil me ha comunicado recientemente que la Comisión Provincial de Servicios Técnicos nos había concedido una subvención de 3.300.000 pesetas para llevar a efecto las obras de saneamiento del barrio de Santa

María. El importe de esta subvención equivale al 50 por ciento del total.

El proyecto ya se encuentra confeccionado y tan pronto obre en nuestro poder se iniciarán los trámites necesarios para lograr que el proyecto deje de serlo y se transforme en una realidad.

—¿De qué otras obras o proyectos puede informarnos?

—Por ejemplo la travesía C/ Mirasol-Carretera Cervera, que con el fin de ordenarla convenientemente y evitar así el mal estado en que se encuentra, se han establecido contactos con la Delegación Provincial de Obras Públicas para de manera conjunta, llegar a una solución definitiva con la construcción incluso de zonas ajardinadas y de aparcamientos.

Creemos que no ha de pasar mucho tiempo para que estos deseos sean una realidad.

También quiero hablarle de la necesidad que tiene Talavera de un Palacio de Justicia, necesidad que no hemos olvidado y que estamos siguiendo muy de cerca para lograr su construcción.

Tenemos solicitada la desafección de unos locales que el Ayuntamiento tenía cedidos para un fin que en estos momentos no cumple. Una vez logremos la desafección continuaremos las gestiones y por las informaciones que tenemos será factible su construcción; construcción que vendrá a resolver uno de los grandes problemas que tenemos planteados.

Lainar
LA INDUSTRIAL ARTESANA

**MOBILIARIO DE
COCINA a MEDIDA**

(Fabricación propia)

T. DIAZ ZORITA COLLADO

Exposición: Avda. Pío XII, 33.
Teléfono 80 23 45

Fábrica. Ctra. San Román, km. 1.
Teléf. 80 23 72

COMERCIAL SALVAT EDITORES, s. a.

Venta de obras encuadernadas

INFORMACION, AVISOS Y SUSCRIPCIONES:

"CANO"

Plaza Mora, 4, 1.º B
Teléf. 80 00 53 - TALAVERA

Avda. Reconquista, 3, 3.º dcha.
Teléf. 22 14 05 - TOLEDO

MIGUEL SANCHEZ

Calfacción y Fontanería

Santa Teresa, 45.

(Junto a los PP. Carmelitas)

Teléfonos 80 28 59 y 80 13 27

—Una última pregunta por hoy, con la que recogemos la inquietud de muchos talaveranos: ¿Cuándo se adjudicarán las viviendas construidas por el Ministerio de la Vivienda en el Polígono La Solana?

—Una de mis primeras gestiones fue conocer la situación en que se encontraban las 240 viviendas construidas por el Ministerio. Por el Delegado Provincial conozco su inquietud y las gestiones realizadas para llegar a la entrega a los numerosos solicitantes. Por noticias recientes deducimos que la solución será inmediata lamentando no poder ser más concreto pero si asegurando a todos los solicitantes, que no regatearemos esfuerzos para lograr su posible adjudicación.

Podríamos continuar enumerando problemas y su situación pero, para no ser más extensos, nos limitaremos a decir que a medida que éstos sean estudiados y tengamos visión de su probable solución, los expondremos para que todos tengamos conciencia de ello y podamos prestar la máxima colaboración.

—Pues muchas gracias por su atención, señor Alcalde. Y esperamos que, cuando le sea posible, nos avise para charlar sobre otro tema de gran interés: el presupuesto municipal. Será nuestro tema en una nueva entrevista, a la que usted mismo fijará el plazo. Muchas gracias.

E.M.

Su coche no tiene que ser como los demás.
Personalicelo con accesorios.

EQUIPO Nº 3

BARRA PROTECTORA DELANTERA..... 1.800 Pts.
BARRA PROTECTORA TRASERA..... 1.800 Pts.
SEÑALIZADOR DE AVERIAS..... 583 Pts.
VOLANTE DE CUERO..... 2.200 Pts.

"Mantendremos estos precios durante un mes desde la publicación de este anuncio"

TALAUTO

Ctra. Madrid, Km. 115,500
TALAVERA DE LA REINA

CONCESIONARIO DE CHRYSLER ESPAÑA

CONSTRUCCION DE POZOS

**La Casa SANTIAGO SANCHEZ
de GUADALAJARA** Teléfono 911-222957

al igual que en años anteriores está trabajando en la comarca de TALAVERA

Le recordamos que **CONSTRUIMOS SU POZO EN UN DIA**

Disponemos de máquinas que profundizan hasta 31 metros por 1,20 de diámetro.

AVISOS:

En Talavera: PEDRO CHICO

Teléfono 80 17 20

**LUIS
LUCIO LOBATO**

**25 años en las
cárceles
franquistas
por luchar por
la democracia
y la libertad,
candidato
al Congreso
por Toledo**



**TU VOTO AL PARTIDO COMUNISTA GARANTIZA EL FUTURO
DE LA DEMOCRACIA Y LA LIBERTAD EN ESPAÑA**

QUEHACER MUNICIPAL

Bajo la presidencia del señor Alcalde don Francisco Cereijo Luengo y con asistencia de los Tenientes de Alcalde señores: García-Verdugo, Ramón de Fata y Martínez de Medinilla, celebró sesión la Comisión Municipal Permanente del Excmo. Ayuntamiento adoptando los siguientes acuerdos:

Vender una parcela sobrante de vía pública en la calle Cerrillo de San Roque a Antonio-Julian Vázquez Sánchez; otra en la calle San Marcos del Patrocinio de San José a Francisco Carreras Benito y otra en la misma calle a Petronilo Cepeda Rodríguez.

Quedar enterados de un escrito de la Mutualidad Nacional de Previsión de la Administración Local por el que se resuelve expediente de pensión de viudedad incoado a instancia de Victoria Cazador de la Cruz.

Aprobar una relación de horas extraordinarias presentada por el personal del Servicio de Fontanería; y otra que presenta la Sección Urbana de la Policía Municipal.

Aprobar el importe de los trabajos de delineación realizados durante el pasado mes de mayo en la Oficina Técnica por Angel Castellanos Gorjón.

Conceder licencia para la apertura de varios establecimientos.

Remitir a la Comisión Provincial de Servicios Técnicos para la resolución que proceda los expedientes incoados por Fernanda Zabala Martín para apertura de una perfumería, mercería y bisutería; Lorenzo Plaza Recuero, droguería por menor; Adriana Martín Ojea, droguería, mercería y paquetería; y Sociedad Cooperativa Industrias de la Madera (Taller de carpintería mecánica).

Aprobar la factura presentada por la Casa García Salinas por diferente material suministrado a este Ayuntamiento.

Autorizar a Jesús Romeral Ramos la instalación de una grúa en la vía pública.

Aceptar el aumento del contrato que para la limpieza de semáforos tiene concertado con este Ayuntamiento Limpiezas Madrid, S.A. con efectos desde primero del presente mes.

Aprobar las facturas presentadas por la reparación y revisión del alumbrado eléctrico en Avda. Gral. Yagüe y calle de Alfares.

Que pase a Pleno para la resolución que proceda el proyecto de urbanización del Callejón de la Caridad.

Conceder autorización para la instalación de una grúa en la vía pública a Pedro Ortiz Ramos.

Conceder licencia para la realización de diversas obras.

Aprobar ocho expedientes de devoluciones de ingresos indebidos.

Aprobar asimismo una propuesta de gastos que presenta la Intervención de Fondos Municipales.

Autorizar a la Organización Nacional de Ciegos la instalación de dos casetas, una en el Paseo de Los Arqueros y otra en los Bloques de la Caja de Ahorro Provincial de Toledo.

Que se formule presupuesto para la reforma y acondicionamiento de las Escuelas de San Agustín.

Quedar enterados de un escrito del

Ministerio de Trabajo sobre la construcción de una guardería infantil laboral.

Autorizar al señor Alcalde para la contratación de una máquina para el allanamiento de tierras en el Teso de Ganados.

Se dio cuenta de la enfermedad que padece el señor Interventor de Fondos Municipales don Aquilino Martínez Azpeitia y se acordó desearle un total y pronto restablecimiento.

Y, por último, el señor Alcalde informa de las gestiones realizadas en la Jefatura Provincial del Ministerio de Obras Públicas respecto a reparación de la travesía a Carretera Cervera, ordenación de la Puerta de Cuartos, desviación de la CN-V, solución Sur, etc., la Comisión queda enterada y complacida.

REVALIDA DE MAESTRIA INDUSTRIAL

Convocadas por Resolución de la Dirección General de Enseñanzas Medias de fecha 30 de abril de 1977 (B.O.E. 25 de mayo), las pruebas de Revalida, correspondientes al Título de Maestría Industrial, se abre el plazo de inscripciones, para participar en las mismas, del 1 al 10 de junio, ambos inclusive, siendo su fecha de celebración a partir del próximo día 27 de junio.

Las inscripciones se efectuarán en los Centros oficiales donde obren los expedientes de los alumnos.

Información sobre documentación y requisitos exigidos, en los Centros de Formación Profesional y Delegación Provincial de Educación y Ciencia.

El Delegado Provincial,
C. SANDIN

CURSOS DE IDIOMAS EN LA PLAYA

La Fundación Internacional Lengua Española, Institución benéfico-docente (B.O.E. de 17-2-72), pionera en la formación del profesorado y en la realización de cursos audio-visuales intensivos de idiomas, organiza en colaboración con INTERLENGUAS, del 4 al 29 de julio y del 1 al 27 de agosto próximos en la ciudad de ALMERIA; cursos de inglés, francés, alemán, ruso y español para extranjeros, para adolescentes y adultos, a todos los niveles.

A las anteriores ediciones concurren alumnos y profesores de todo el mundo y se realizaron en estrecha colaboración con las universidades de París, Toulouse, Barcelona, Salamanca y Autónoma de Madrid (Campus de Segovia). Este año cuenta asimismo con la colaboración de:

—INTERLENGUAS.

—Centro Audio-Visual del Colegio de España, en París.

—Compañía Europea de Formación Permanente, en París.

—Departamento de Lingüística Aplicada de la Universidad de Toulouse-Lemirail (Francia).

—Departamentos de Lingüística y Fonética de la Universidad de Mons (Bélgica).

Las personas interesadas en estos cursos, pueden dirigir su solicitud de plaza o inscripción a la dirección siguiente: F.I.L.E./INTERLENGUAS. Secretaría General. C/ Montesa, 39, tercero Dcha. Madrid-6.

Delegación Provincial del Ministerio de la Vivienda

El Delegado Provincial de la Vivienda, señor Zaldívar Pérez, informa que el Boletín Oficial del Estado, de fecha 15 de los corrientes publicó dos concursos para la enajenación de parcelas con destino a la construcción de "viviendas sociales" y "viviendas sociales y libres", en el Polígono Residencial de Toledo, propiedad del Instituto Nacional de Urbanización.

El día 12 de mayo de 1977, a las once horas, en el salón de actos del Ministerio de la Vivienda, en Madrid, va a procederse a la enajenación de tres parcelas enclavadas en el Polígono "Toledo Residencial" (segunda fase), de Toledo. El volumen edificable de viviendas en las tres parcelas es de 12.600 metros cuadrados, y de locales comerciales 1.950 metros cuadrados.

En la misma fecha y lugar, a las doce horas, se procederá a la enajenación de trece parcelas de la cuarta fase, zona 1, sector VI, del mismo polígono.

En las parcelas destinadas a viviendas sociales, se pueden construir 36.840 me-

tros cuadrados; en las destinadas a viviendas libres 27.440 metros cuadrados; en locales comerciales se pueden edificar 5.180 metros cuadrados.

Podrán concurrir a estos concursos cuantas personas naturales o jurídicas, nacionales o extranjeras, lo deseen, siempre que sean promotores directos.

Los pliegos de condiciones que han de regir dichos concursos, las Ordenanzas Reguladoras del Polígono y condiciones complementarias y cuanta información se relacione con dichos actos pueden ser consultados por los interesados en el Instituto Nacional de Urbanización (Ministerio de la Vivienda, Plaza de San Juan de la Cruz, Madrid), o en la Delegación Provincial de la Vivienda de Toledo (Plaza de Zocodover, núm. 11, segunda planta).

El plazo de presentación de proposiciones se iniciará a partir del siguiente día al de la publicación del correspondiente anuncio de los concursos en el B.O.E., y finalizará el vigésimo día hábil a partir de aquella fecha.

El Boletín Oficial de la Provincia de Toledo y los diarios de Madrid insertarán los correspondientes anuncios de ambos concursos para lograr la mayor difusión.

HAGA DE SU COCINA LA HABITACION FAVORITA DE LA CASA, CON ELECTRODOMESTICOS EMPOTRADOS Y PANELADOS



Someca

Avda. Príncipe, 28. - Teléfono 80 52 28
Talavera de la Reina

INSTALAMOS MOQUETAS TAPIZAMOS PAREDES

TABOADA
SOL, 1. Teléfonos 80 23 73 - 80 05 36

EUGENIO DEOCAL

Taller de Fontanería y Técnico en instalaciones de gas butano y propano

(Industriales y domésticas con carnet que acredita la competencia, expedido por la Delegación de Industria y Butano, S.A.)

Estamos especializados en instalaciones y reparaciones de toda clase de aparatos de gas motores Electrobomba con depósitos de presión, Autoclave, o en Hidroesferas, para el abastecimiento de aguas a presión, tanto para pisos y obras de mucha altura como chalets, jardines, piscinas, depuración y riego por aspersores, etc.

PARA TODO LO RELACIONADO CON EL AGUA o CON EL GAS, AVISE AL

TALLER DE DEOCAL

TALLER: Matadero, 7
TELEFONO: 80 22 21

DOMICILIO: Pl. Poeta Jiménez de Castro, 3, 8º. C.
TALAVERA

Mesón
MAGARGO
BAR - RESTAURANTE
Carretera de acceso a la Playa de Cazalegas

VOTE CENTRO

- Para tener una **CONSTITUCION DEMOCRATICA**
- Para que sean respetados los **DERECHOS HUMANOS**
- Para que la **MUJER** obtenga la igualdad que le corresponde
- Para que el **CAMPO** reciba la atención que merece
- Para que todos tengamos un **SALARIO** suficiente
- Para solucionar el problema del **PARO**
- Para que la **ENSEÑANZA** sea gratuita
- Para que los **JUBILADOS** tengan una pensión justa
- Para combatir **LA CONTAMINACION** y mejorar el medio ambiente
- Para que todos tengan una **VIVIENDA** digna
- Para detener la subida de los **PRECIOS**
- Para que gobiernen **HOMBRES NUEVOS**



El Centro es la Democracia

D. Antonio de Andrés Montalvo

"HAY ACTIVIDADES IMPORTANTES DE LA CASA DE LA CULTURA QUE NO SE VEN"

D. Antonio de Andrés Montalvo es el director de la Casa de la Cultura. Lleva ya mucho tiempo al frente de la misma y conoce bien su andadura. Hemos mantenido una conversación con él para conocer algunas modificaciones importantes en el funcionamiento de la misma.



Las exposiciones, los conciertos, las obras de teatro y los actos que se celebran en el salón público de la Casa de la Cultura, por anunciados en carteles, y reseñados por los medios de comunicación son, más o menos, conocidos por todo Talavera. Pero existen otras actividades de la Casa de la Cultura que por más calladas son desconocidas por el gran público. Tal es el caso de la actividad que desarrolla la biblioteca y las investigaciones que algunos grupos pioneros están realizando en diversos sectores. Desde el teatro infantil a las investigaciones arqueológicas y el buceo en antiguos manuscritos de la historia de Talavera. "Aquí hay una labor callada, hecha de horas de trabajo sin alaracas, de contactos con la Biblioteca Nacional para obtener fotocopias de los manuscritos relativos a nuestra historia que hasta ahora no poseíamos y trabajos de grupos de estudiantes guiados por profesores que desean confirmar con hallazgos arqueológicos datos que hasta el momento han sido puramente literarios".

La actividad de la Biblioteca

"La Voz" ha publicado numerosas cartas de descontento sobre aspectos concretos del funcionamiento de la Casa de la Cultura. Los puntos débiles ya han sido denunciados. Ahora demos la oportunidad a su Director para mostrarnos los puntos fuertes. "Podemos resumir en cifras nuestra labor callada. En el año 1976 hubo un total de lecturas de 49.669, y en lo que va de año la cifra asciende a 21.565, que en relación con los meses del pasado año arrojan un total de aumento de 1.182. Pero todavía no hemos cumplido el lema: "Una lectura por cada habitante".

Al margen del aumento total de lecturas, cuyas cifras nos ha dado don Antonio de Andrés Montalvo, el dato interesante que hemos podido apreciar ojeando los libros donde se anotan las lecturas realizadas, día por día, mes por mes, es el aumento relativo sobre los años anteriores de las lecturas complementarias a los textos de estudio. Hasta el año pasado, eran los niños con sus lecturas infantiles quienes se llevaban la palma de asistencias a la Casa de la Cultura. Ahora son los mayores, estudiantes del Instituto y otros colegios privados los que sienten la necesidad de ampliar sus conocimientos sobre las materias que estudian día por día.

Si la inquietud cultural de los estudiantes ha aumentado el número de lecturas, es de esperar que con la otra innovación, o sea "permitiendo leer en la Sala libros propios siempre que no estén en la biblioteca pero teniendo en cuenta que deben ser libros de estudio y para ello se les autorizará con un permiso en donde consten las características del libro y el número de carnet", las lecturas aumentarán todavía más.

Arqueología en los cajones

Mientras charlamos con don Antonio de Andrés Montalvo recorremos el ángulo elegante de la biblioteca. En pequeñas vitrinas hay expuestos trozos de cerámica que se pueden catalogar entre el tercero y cuarto siglo antes de Cristo y han sido hallados por el grupo de estudiantes que dirige el profesor y colaborador de "La Voz", don Angel Ballesteros Gallardo. Estos trozos de cerámica y algunos otros de piedra, que también están ya expuestos, dan idea de la antigüedad de esta ciudad, que hasta ahora sólo constaba por documentos escritos.

Sin catalogar todavía, envueltos en trozos de periódico, metidos en una caja de cerillas hay otros hallazgos posteriores: un pendiente, unos clavos, huesos y dientes. Si los hallazgos continúan, esto puede ser el origen de un pequeño museo talaverano a instalar en la misma Casa de la Cultura.

Otras actividades complementarias

"En torno a la Casa de la Cultura y dirigido por don Vicente Torrejón estamos montando un grupo infantil de teatro. Actualmente está preparando la obra "Historia de una muñeca abandonada". Cuando la tengan a punto creo que podrán escenificarla no sólo aquí sino también en otros colegios de la ciudad. Con este grupo de teatro que se está creando, se cubre el vacío que existía en este sector, pues hasta el momento sólo hay en la ciudad dos grupos de teatro y ninguno de ellos infantil".

Antonio de Andrés Montalvo, mientras

Ahora que cierran los colegios y el Instituto está en período de vacaciones, la Casa de la Cultura abre sus puertas para que los estudiantes puedan ir a la misma con sus libros. La Casa de la Cultura, por su parte, prestará libros de consulta que tenga repetidos para que el lector pueda llevarlos a su domicilio.

recorremos la biblioteca nos enseña con orgullo las fotocopias de antiguas historias de Talavera en manuscrito que se han obtenido a partir de los originales de la Biblioteca Nacional. Su trabajo actual está centrado en hacer una lectura de esos manuscritos para ir transcribiendo "en cristiano" los trozos más importantes y darlos a luz pública. Encima de la mesa tiene "La historia de la villa de Talavera, escrita por don Francisco Fernández"; "La Historia de Talavera antigua Ebora de los Carpetanos; escribióla en borrador el licenciado Gómez Tejada de los Reyes; sacóla en limpio Fr. Alonso de Aljofrín, profesor del monasterio de Santa Catalina, orden de San Jerónimo; "Antigüedad, fundación y nobleza de la noble villa de Talavera. Escribióla el P. Fr. Andrés de

Torrejón"; la carta del Dr. Frías de Albornoz y la Carta de don Juan de la Peña Torronés. "Además estamos intentando que cuando desaparece en Talavera algún edificio de interés cerámico se saquen fotografías que puedan servir de documentación y a través de las cuales se puedan estudiar los antiguos edificios de la ciudad".

Crece la Biblioteca

"Las obras existentes en la biblioteca también han ido en aumento. Actualmente tenemos 13.808 volúmenes que nos han llegado por aportación municipal, el Centro Coordinador de Bibliotecas y donativos de particulares".

- ¿Qué se necesita para usar la biblioteca?

- Para hacerse lector de la biblioteca el único requisito es estar provistos del carnet de identidad y de dos fotografías de tamaño carnet con las que se extiende la tarjeta del lector de la biblioteca. Con ella se da derecho a leer en la sala y también al préstamo de libros. Aquellos lectores infantiles que todavía no han llegado a los catorce años deberán venir provistos de una autorización expedida por el colegio donde estudien en la cual se les autoriza a asistir a la biblioteca. Aquellos lectores que no son asiduos no necesitan el carnet de la biblioteca; sólo deberán tener el carnet de identidad u otro cualquiera en donde se especifiquen los datos personales".

Como se ve, el leer no cuesta dinero y está al alcance de cualquier persona.

J.A. CASADO

FABRICA DE MUEBLES REYES MORO

Carretera de Calera, km. 1. · Telf. 80 33 20



Exposición: Marqués de Mirasol, 2. - Teléfono 80 07 90
TALAVERA DE LA REINA

Su Optica en SAN FRANCISCO, 13.

Su Optico **Francisco Montero**

Adaptación de Microlentillas.

DIPLOMADO.

13

(Frente al Cine Coliseum)

TINTORERIAS
Los Mil Colores

(Casa
Fundada
en el
Año 1939)

LOS MEJORES AMIGOS DE SU ROPA

Limpieza y conservación de **Alfombras**

limpiamos prendas de **Piel y Ante** con garantía

Use nuestro servicio a domicilio, le cobramos igual.

CASA CENTRAL: ● DESPACHOS: Capitán Daoíz 2 y c/ Velarde, 5. Teléfono 801679

Los Ubedas, 18. Telf. 80 05 42

San Francisco, y Delgadillo. Teléfono 80 06 32

LICINIO DE LA FUENTE



TRANQUILIDAD

TRABAJO

PROSPERIDAD

VOTA

ap Alianza Popular

Cartas a LA VOZ

REPLICA DEL DR. ROMERO

El presente escrito tiene por objeto puntualizar mi participación en los hechos que se relatan, en otro firmado por la Dr. SANTILLANA y veintiuna personas más.

El día 16 de mayo p.p.d., cuando fui a curar, en el Centro Nacional de Rehabilitación de Paraplégicos de Toledo, al enfermo JOSE LUIS UGALGE ANSO-TEGUI, a quien había intervenido quirúrgicamente cinco días antes, manifesté a la enfermera que hiciesen el favor de trasladar al paciente a la sala de curas de la planta, ya que no deseaba seguir viendo la bandera (IKURRIÑA), de unos 40 cm. x 70 cm. aproximadamente, que había colocada en la cabecera de su cama, no pudiendo realizar el cambio de apósito, por no estar dispuesto para ello, en aquel momento el carro de curas.

Como sospechara las tergiversaciones y posibles derivaciones que podría tener esto, fui directamente a comunicar al Director del Centro, cuanto había sucedido, cosa que hice en presencia de su secretaria, agregando que por mi parte podía tener una o cien banderas, pero era mi deseo no verlas. El Director mandó llamar al Jefe de Celadores para darle instrucciones de retirar todos los atributos políticos y banderas que pudiera haber en el Hospital y se comentó que la propia Enseña Nacional tan sólo ondeaba los días festivos en que era preceptivo.

He seguido visitando al enfermo con quien no he cruzado palabra alguna sobre este asunto y mis relaciones con él, han sido, son y serán normales por mi parte. Incluso antes de abandonar el Hospital la Dr. SANTILLANA, programé con ella una nueva intervención quirúrgica que precisa el paciente, para realizar a últimos del presente mes.

En la carta de la Dr. SANTILLANA hay un afán de deformar los hechos, una serie de inexactitudes, bien porque la informaran mal o por un deseo de atacar mi ética y prestigio profesional y humano; trataré de enumerarlos:

a) No es cierto que me negara a curar al enfermo, si antes no quitaba su símbolo, simplemente deseaba realizar el cambio de su apósito en la sala de curas de la planta.

b) En ningún momento ordené a la enfermera que quitara la bandera, ni era mi intención, ni tenía atribuciones para ello.

c) Mi visita al Director fue sencillamente para exponerle mi decisión de realizar las curas del enfermo fuera de su habitación.

d) En el tercer párrafo de su escrito la Dr. SANTILLANA, comenta que desde dos meses antes a este día, el joven tenía puesta su bandera, y esto contradice su apartado segundo en el que me atribuye una grave falta de ética profesional, por negarme a curar a una persona que tiene un símbolo contrario a mis ideas, pero por favor, si le operé como ya he dicho cinco días antes o sea teniendo puesta su bandera y posteriormente con la propia doctora hemos acordado realizarle una intervención quirúrgica movilizante de sus rodillas ¿qué falta de ética y qué negación de servicios hay? No existen situaciones de privilegio, ni de dominio de nadie.

Lo que la Dr. SANTILLANA se le olvidó consignar en su escrito, o lo ignora, es que el Traumatólogo del Centro, que suscribe, está realizando la asistencia en ocasiones de urgencias quirúrgicas que no son de la competencia de su Especialidad,

siempre que fue requerido para ello, cuando estaba en peligro la vida de un enfermo.

Es digno de consignarse que los doctores SANTILLANA y MANCEBO, firmantes del escrito que vengo comentando, no pertenecen al Cuadro Médico de este Centro, por haber solicitado plaza en otros Hospitales.

Quiero dejar constancia que en mis 27 años de ejercicio profesional, nunca he establecido discriminación alguna entre mis enfermos, ni económicas, ni sociales, ni raciales, ni religiosas, teniendo una sala de espera única para varias clases de enfermos, privados, seguros, etc., precisamente porque ante la enfermedad, no ha de haber diferencia alguna. La salud es un derecho inalienable del hombre.

Finalmente manifestar a los firmantes de este escrito, que las diferencias ideológicas, en las relaciones con los enfermos, las tengo superadas desde los años de mi juventud, y con motivo de nuestra Guerra Civil, cuando muchos de éstos, aún no habían nacido y en que por circunstancias que no son del caso, colaboré y presté mi ayuda en la asistencia a los soldados heridos del Ejército de la República, en la Clínica Militar número 7 perteneciente a la VIII Agrupación de Hospitales, nunca lo he ocultado, antes al contrario estuve siempre orgulloso de ello, por cuanto significó de ayuda a la humanidad doliente y contribuyó a forjar mi vocación médica.

Como ciudadano de un Estado que respeta todas las opciones y se llama pluralista, mi deseo de no ver dicho símbolo, es tan respetable como el de exhibirlo.

Manuel ROMERO

Sr. Director de "La Voz de Talavera"

Muy Sr. mío: Ante esta propaganda tan excesiva de venta de "productos políticos" que nos están invadiendo por todos los medios de difusión disponibles e imaginables, hace unos días escuché por radio a nuestro paisano don Licinio de la Fuente, con su programa social. El manifestaba que había sido camarero, profesión que se desconocía casi por todos.

Hace de esto más de treinta años, y encontrándome en Toledo, en una terraza-bar de la plaza de Zocodover, con varios compañeros más y con aquel gran caballero de la juventud, ya desaparecido, don Matías Martín Sanabria, trabajador infatigable por la educación de la juventud, recuerdo que nos sirvió la mesa un camarero, éste era Licinio.

Viene a mi memoria, como si fuera ahora mismo, lo que nos dijo Martín Sanabria:

"Este camarero que nos ha servido es Licinio de la Fuente, una gran persona. Recordar este nombre porque sonará mucho en la política española. Trabaja porque su familia es modesta, pero es un estudiante con una capacidad insaciable, y con un talento fuera de serie. Hombres como él son lo que España necesita".

Valga esta anécdota como testimonio para dar fe de ello y recordando que sólo vale el que sirve; y estoy convencido de que Licinio es una persona para servir a los demás. Nuestra ciudad tiene prueba de ello y aún más tendríamos nosotros y el resto de España de no haber dimitido de su alto cargo de Ministro de Trabajo y Vicepresidente tercero del Gobierno por no estar de acuerdo con la política social que se desarrollaba en aquellos momentos.

Atentamente,

Francisco DE LAS HERAS

"SOLISS" TRAMITACIONES EN SEGURIDAD SOCIAL Y MUTUALIDADES LABORALES

Barrio Nuevo, 8, Teléfono 80 20 90

OFICINA GRADUADA

SOLISS Mutualidad Interprovincial de Seguros

OPTICA - RELOJERIA SUIZA

(COLEGIADO)

Nuestra instalación de aparatos de tecnología garantiza a los Señores Oculistas todos nuestros trabajos.

San Francisco, 24. - Telf. 80 17 93

Talavera de la Reina

ESCOJA LOS UTILES WOLF QUE NECESITE SU JARDIN.



Outils Wolf posee todos los elementos necesarios para el cuidado de jardines.

Desde las pequeñas herramientas manuales para la huerta y la atención de pequeños jardines, hasta cortacéspedes de gran potencia que realizan su tarea autopropulsados, resolviendo problemas especiales de las grandes extensiones de terreno.

Además de una amplia gama de aspersores y accesorios de riego que simplifican la tarea y reducen su esfuerzo al mínimo.

Escoja los útiles Wolf que necesita su jardín y disfrútelo luego, des-cansadamente.

OUTILS WOLF
LOS UTILES PARA DISFRUTAR SU JARDIN

Para más información y demostración sin compromiso, diríjase a:

AGROTalavera

MAQUINARIA AGRICOLA Y JARDINERIA

Banderas de Castilla, 11 - Tel. 80 20 21 - TALAVERA DE LA REINA (Toledo)

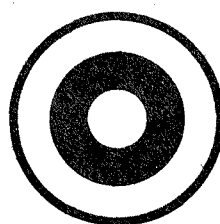
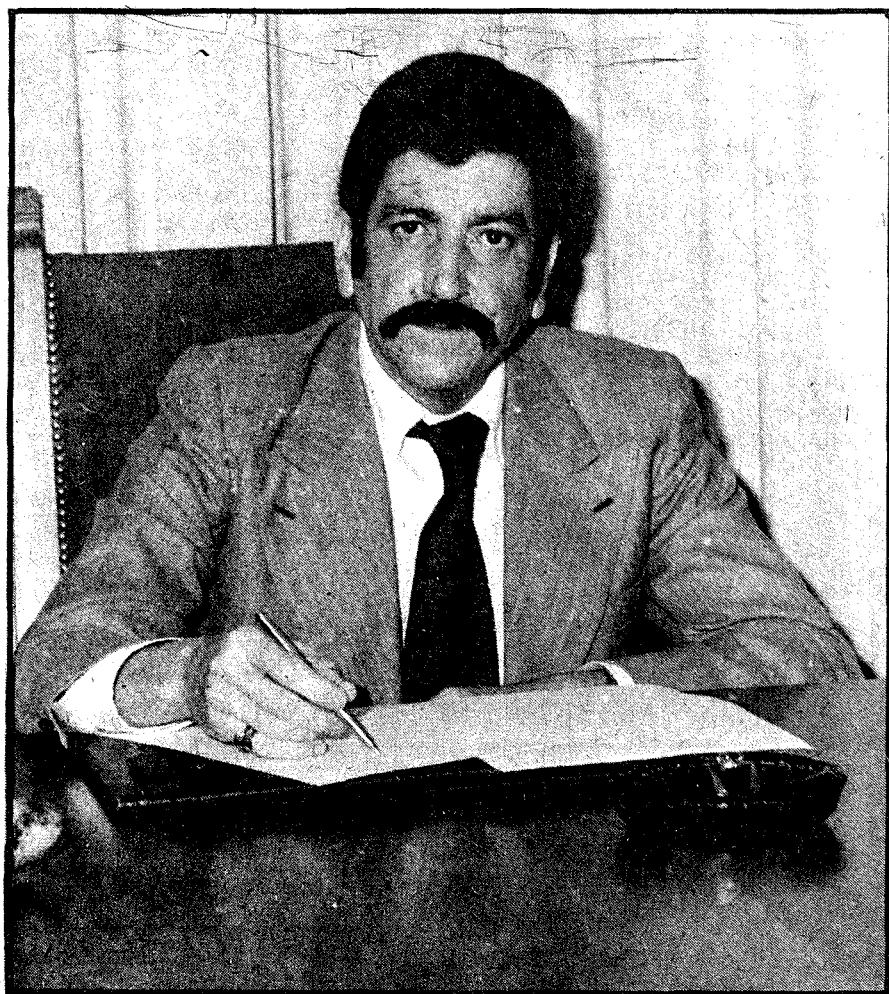

CIRCULOS JOSE ANTONIO

**POR UNA
ESPAÑA
MAS JUSTA**

CANDIDATO AL SENADO:

**JESUS LABORDA
MARTINEZ-POZO**

VOTA CIRCULOS JOSE ANTONIO

A LOS ELECTORES:

- Por la reforma agraria
- Por un salario agrario equiparado al industrial
- Por la mecanización del campo
- Por más créditos para la agricultura
- Por una vivienda agraria más digna
- Por que los campesinos puedan dejar oír su voz en todos los niveles.

- Por un salario para el ama de casa
- Por un control efectivo de precios
- Por la seguridad y tranquilidad de la familia
- Por la dignificación de la mujer
- Por una vivienda digna y suficiente
- Por una renovación de la clase política

**VOTA SINCERIDAD
VOTA CIRCULOS JOSE ANTONIO**

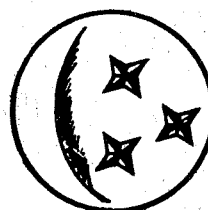

ACLARACIONES SOBRE LAS ASAMBLEAS GENERALES DE CRETA

No tenemos más remedio que aclarar algunos puntos de nuestra información aparecida en el número de la semana anterior, sobre las Asambleas Generales de Caja Rural y Cooperativa CRETA, que la precipitación nos hizo interpretar erróneamente. Uno de ellos fue el de la votación para renovación de Presidente que, en la forma que apareció, parece dar a entender que se eligió todo el Consejo Rector de Caja y de Cooperativa, puesto que los dimos completos ambos, figurando incluso el Director-Gerente don Tomás-Eduardo Villarín Colilla, que no es cargo elegible puesto que se trata de un empleado de ambas entidades.

Las votaciones celebradas fueron para renovación del cargo de Presidente del Consejo Rector de Cooperativa, por renuncia a voluntad propia de don Antonio Hesse López, resultando elegido don José Alba Anselmo que figuraba como vocal en el consejo, por lo que se cubrió asimismo su puesto con otro vocal, eligiéndose por votación a don Valentín Aparicio Hernández.

Para Caja Rural Creta en la que ostentaba también el cargo de Presidente el Sr. Hesse López, se eligió también a don José Alba Anselmo para dicho cargo; se eligió para vocal a don José Montes Molla y se amplió la Junta con dos asesores, recayendo los nombramientos en don Juan José de Marcos Cea y don Ibed Gómez de Rivera. Para interventores de cuentas,

resultó elegido don Adrián Martín Herando en sustitución de don Esteban Palomo.

Estas solamente fueron las votaciones y elecciones de cargos verificadas en las Asambleas citadas, y no la totalidad de las Juntas de Caja Rural y Cooperativa CRETA, cosa que parecía deducirse de nuestra información que no se aclaró suficientemente, como asimismo no podía resultar elegido Presidente de Honor Licinio de la Fuente, puesto que ese cargo honorífico lo viene ocupando desde el año 1971. También debe aclararse que Licinio de la Fuente no asistió al desarrollo de las Asambleas, sino que llegó al final, cuando los dos mil asistentes estaban ya en pie para retirarse y se limitó exclusivamente a dirigirles un saludo y unas palabras sobre cooperación, sobre la importancia de las cooperativas en el desarrollo del campo, manifestando su satisfacción por los logros de CRETA.

Como nuestra información sobre estos actos, y sobre todo la publicación de la fotografía de portada y su comentario pudiera interpretarse equivocadamente nos vemos obligados en honor a la verdad a publicar estas breves líneas aclaratorias, pidiendo perdón a nuestros lectores y a las entidades que pudieran haberse sentido perjudicadas y esperando haber aclarado suficientemente nuestra información anterior.

E.M.

CENTRO NACIONAL DE FORMACION PROFESIONAL PRIMERO Y SEGUNDO GRADO DE TALAVERA

Clasificada la Escuela de Formación Profesional de Talavera de la Reina en Centro Nacional de Formación Profesional de Primero y Segundo Grado, la Dirección General de Enseñanzas Medias con fecha 12 de mayo de 1.977, autoriza al citado centro, a impartir las especialidades correspondientes al Segundo Grado, de las Ramas y Especialidades siguientes:

Rama del Metal.— Máquinas y herramientas. Calderería en chapa y estructural.

Rama de Electricidad y Electrónica.— Instalaciones y líneas eléctricas. Máquinas eléctricas.

Rama de Delineación.— Delineación Industrial. Delineación en Edificios y Obras.

Toledo, 6 de Junio de 1.977

EL DELEGADO PROVINCIAL

VENDO NAVE

De 416 metros cuadrados. Ubicada en Paseo del Muelle. Telf., 80 04 40.

EL MERCADO SE CELEBRA EL DIA 14

Como ya avisó el Ayuntamiento de Talavera oportunamente, el mercado que debía celebrarse el día 15 del corriente, por coincidir con las Elecciones, ha sido adelantado y se celebrará mañana día 14.

Casa de la Cultura

Programa de actos

Actos que se han de celebrar en esta Casa de la Cultura, durante los días 13 al 21 de junio.

Día 14.— Concierto de canto por Letizia Marchini. A las 9 de la noche. Organizado por la Caja de Ahorros y Monte de Piedad de Madrid.

Día 17.— Cine-Club. A las 9 de la noche.

Día 18.— Comienza la exposición de pintura de Follente, organizada por la Caja de Ahorros y Monte de Piedad de Madrid. Su duración hasta el 2 de julio.

Día 21.— Recital de canción sudamericana: Horacio Guarani. A las 9 de la noche, organizado por la Caja de Ahorros y Monte de Piedad de Madrid.

Excmo. Ayuntamiento de Talavera de la Reina

ANUNCIO

Se hace saber a los padres de los niños en edad escolar, que las inscripciones para el nuevo colegio de la Puerta de Cuartos, podrán hacerse en días laborables de 11 a 12 de la mañana, en las Escuelas Prefabricadas del Polígono de la Solana.

Talavera de la Reina, 8 junio 1977.

El Alcalde, F. CEREIJO LUENGO

MUDANZAS LA VASCONGADA

Mudanzas por toda España en Autos-Capitones guateados. Información y presupuesto sin compromiso. Representación en Talavera: Plza. Jiménez de Castro, 1. Bar Torres Blancas. Telf. 80 10 75.

El Talavera ha retenido a todos sus jugadores profesionales

Ha terminado la Liga y todos sabemos que no ha sido nada brillante para nuestros colores. Sin embargo, hay que seguir, y ahora lo que se impone es un examen sereno de los errores que haya podido haber, para en la próxima, en la que el Talavera puede y debe hacer un papel como el que siempre hizo, no se repitan.

La primera medida adoptada por la Directiva de retener a los jugadores profesionales es lógica y acertada. Quizá muchos de ellos no han rendido, y quizá algunos no sigan en el equipo. Pero si esto ocurre, es lógico que el Talavera quiera obtener algún fruto de su posible cesión o traspaso a otros equipos. Es una medida que todos los Clubs practican y que en esta temporada en que el aumento de Clubs en Categoría Nacional —seis grupos en Tercera División y dos en Segunda División B— hace que escaseen los jugadores, es imprescindible tomar. Ya hay algún Club que se interesa por determinados jugadores, por lo tanto, es una acertada decisión.

LO MAS IMPORTANTE

A mi juicio, lo más importante para una buena marcha del futuro equipo, es contratar un buen entrenador. Un hombre que tenga una personalidad acusada y que sea serio y trabajador. Es preferible en este capítulo gastar el doble de lo acostumbrado si es preciso, aunque sea a costa de contar con algún jugador menos, porque de la personalidad, competencia y autoridad del entrenador depende todo. No hace mucho me comentaba uno de los jugadores de mejor rendimiento, uno de los que han sabido "dar la cara" lo mismo en casa que fuera, que la culpa de todo ha sido esa, que había jugadores que el lunes y el martes o el miércoles no entrenaban porque decían tener algún dolor o alguna molestia, pero que en cambio el viernes entrenaban y se mostraban plenos de facultades. Y se alineaban, claro está, cuando lo procedente para evitar estos trucos era dejarlos fuera de la alineación.

El entrenador es fundamental, es la clave de todo. Y si insisto en este tema, es porque sé que se barajan nombres de preparadores que anteriormente han fracasado en nuestro equipo, no han sabido llevarle con el acierto y la energía necesarios y no creo que hayan cambiado, porque el carácter no cambia. Pueden tener algunos conocimientos más, una mejor experiencia y hasta resultar más baratos, cosa conveniente pero peligrosa, porque lo barato suele resultar a veces

muy caro, pero si no tienen personalidad ni carácter para hacerse respetar y mantener una disciplina que es indispensable, es mejor no pensar en ellos.

Hay pocas noticias más que reseñar. Los que podemos llamar portavoces aseguran que el Presidente señor Lor Frontelo, sigue al frente del Club. Nos alegramos porque al señor Lor Frontelo no se le puede negar su afición, su entusiasmo y su desinterés. La temporada pasada ha sido la clásica novatada —como Presidente, claro— porque en la Directiva lleva ya muchos años. Lo indispensable ahora es que medite sobre los inconvenientes y los tropiezos sufridos, para evitar que se repitan. Y todos sabemos cuál fue el mayor error y de dónde nos vinieron todos los males.

Creemos que las cosas este año pueden ir mucho mejor y, desde luego, lo que no debe faltarle es la colaboración y el apoyo de los aficionados. Con el nuestro, desde las columnas de La Voz, ya sabe que cuenta desde siempre. Buena suerte.

ELMART

REUNIONES DE LAS UNIONES DE TRANSPORTES

Las Uniones de Trabajadores y Empresarios de los Transportes de Viajeros por Carretera han celebrado sendas reuniones en las que se trató la problemática relativa al Convenio Colectivo, D.A.O., salario mínimo interprofesional, etc.

La Unión de Trabajadores reunida bajo el titular de la misma dio lectura a los escritos enviados al Delegado Provincial de Trabajo para la ratificación de decisiones referentes a D.A.O. y las contestaciones del mismo en este sentido.

Fue realizado por todos los vocales un anteproyecto de convenio, propuesto al mismo tiempo a la Unión de Empresarios, y nombrada la Comisión de Trabajadores que participará en las deliberaciones.

Por otra parte, la Unión de Empresarios recibió la propuesta de la parte social en torno al convenio tomándose el acuerdo de que los vocales de la Unión de Empresarios no pueden entrar en negociación si antes no consultan con el sector ya que ellos no tienen facultad decisoria.

El Presidente del Sindicato Provincial de Transportes, reunió, por último, a ambas uniones manifestando su deseo de que por ambas partes se llegase a un acuerdo.

GANADERO

te ofrezco cereales, soja, pulpa. Te compro sacos de papel buen uso. Angel Bonilla Pérez. Avda. Pío XII, 40. Telf. 80 19 40. Talavera.

OPTICA POLY

RELOJERIA--JOYERIA

Tenemos personal especializado para hacerle su gafa graduada con toda rapidez.

Confíenos su receta.

San Francisco, 7. TALAVERA

VENDO PISO

salón, tres dormitorios, baño completo, cocina y dos terrazas. Económico. Tlf. 80 62 93.

SE NECESITA

empleada de hogar de 35 años en adelante, para matrimonio sin hijos. Razón: Telf. 80 24 20.

¡¡ATENCIÓN!!

VACACIONES INOLVIDABLES, junto al mar, en SALOU (Tarragona) En complejo turístico "Porta del Mar"

Se alquila apartamento

con capacidad 6 camas. Informes: Teléfonos 800456-800723-800142

COMPRO PISO

Más de 100 metros cuadrados. Calefacción central y garaje. Comfortable. Teléfono: 80 02 99.

¡GRAN OCASION!

Se vende local comercial en plaza Eusebio Rubalcaba. Razón: llamar al 259 06 24. Madrid.

SE NECESITA

cocinera y doncella (o mozo de comedor y cocinera) y chica para servicio fija.

Sueldo elevado a convenir. Teléfono 279 71 08 de Madrid

FERNANDO CHUECA GOITIA

CANDIDATO AL SENADO POR TOLEDO

FERNANDO CHUECA GOITIA HACE VEINTE AÑOS QUE RESIDE EN TOLEDO. CONOCE PERFECTAMENTE LOS PROBLEMAS DE LA PROVINCIA



D. Fernando Chueca Goitia, candidato al Senado por la provincia de Toledo, en Unión Centro Democrático

Fernando Chueca Goitia se presenta a candidato por Toledo para el Senado. Fernando Chueca tiene desde hace veinte años residencia en Toledo y ha consagrado buena parte de su vida y sus afanes por esta provincia cuyos problemas conoce perfectamente. Talavera lo recuerda por su intervención en el memorable mitin que sirvió para presentar en esta ciudad la candidatura de la Unión de Centro Democrático. En el mitin del día 3 de junio en el club Estoril, Fernando Chueca abordó valientemente la problemática del urbanismo en Talavera de la Reina. Denunció los abusos urbanísticos que se han perpetrado en esta ciudad y analizó puntualmente las causas que han conducido a este estado de cosas.

Fernando Chueca es un ilustre arquitecto que ha dedicado sus esfuerzos a la ordenación de los conjuntos urbanos y ha publicado numerosos libros sobre esta materia. Fernando Chueca puede ser un gran senador para Talavera porque puede influir para enderezar muchas cosas que no admiten demora.

Tenemos con nosotros a Fernando Chueca al que queremos hacerle algunas preguntas.

—¿Señor Chueca, desde cuando conoce usted nuestra ciudad?

—Puedo, sin exagerar, decirle que conozco Talavera desde niño y que siempre he tenido predilección por esta ciudad. Talavera era entonces muy distinta, luego ha crecido desorbitadamente y me alegra mucho que haya crecido y se haya convertido en una gran ciudad llena

de empuje y vitalidad. Pero podía haber crecido con orden y con un planeamiento urbanístico basado en el servicio de la colectividad y no en el provecho de unos cuantos especuladores. Talavera carece de servicios y equipo urbanístico, muchas de sus calles no tienen pavimentación, aceras y alumbrado conveniente. No quiero entrar en estos detalles porque los talaveranos los conocen y los sufren en su propia carne.

—De acuerdo Chueca, aparte de esto, ¿quiere decirnos algo de sus antecedentes políticos?

—Mire usted, yo no sé como le diría que soy un demócrata de toda la vida. Puede decirse que soy demócrata de nacimiento. He estado desde que terminó la guerra civil trabajando en la oposición cuando era muy arriesgado hacerlo. Entonces se decía que yo pertenecía a la extrema izquierda. Hoy estoy en un frente moderado, pero yo no he cambiado nada, lo que ha cambiado es el cuadro político en el que nos movemos. Ser en los años 40 un liberal y un demócrata era algo nefando. Hoy, siendo el mismo liberal y el mismo demócrata, puedo pasar por un moderado y de hecho lo soy. Mi ideología no ha cambiado y mi ejecutoria en este aspecto no puede ser más coherente ni más consecuente. Puedo decirle que

las cosas que yo digo en mis intervenciones públicas no las tengo que fingir como hacen otros, porque digo lo que siempre he dicho sin variar una tilde. Si antes era un izquierdista peligroso y ahora un liberal moderado esto no es cuenta mía.

—¿Cómo ve las elecciones en la provincia de Toledo?

—Desde luego muy duras. Es una provincia muy difícil. Además a pesar de lo que dicen no contamos con la ayuda del gobierno y estamos llevando la campaña a pulso. Tenemos además la impresión de que en el electorado existe un miedo inexplicable hacia todo lo que suponga actividad y participación política. Es el resultado de un desierto político e ideológico de más de 40 años. Esto hace muy difícil la propaganda y muy difícil llegar a muchas personas que estoy seguro coincidirían con nosotros. El miedo es muy mal consejero.

—En el caso de llegar al Senado, ¿qué haría usted por Toledo?

—Mire usted, a Toledo se la ha tratado como una tierra gloriosa, en gran parte debido a la gesta del Alcázar. Pero después de verter ditirambos patrióticos sobre esta provincia y sus gentes se la ha tenido, paradójicamente, en el más triste olvido. Hay un refrán granadino que dice: "te quiero perrito, pero pan poquito".

FERNANDO CHUECA GOITIA:

"TALAVERA ESTA LLENA DE VITALIDAD Y EMPUJE.

PERO PODIA HABER CRECIDO CON ORDEN Y CON UN PLANTEAMIENTO URBANISTICO BASADO EN EL SERVICIO DE LA COMUNIDAD Y NO EN PROVECHO DE UNOS CUANTOS ESPECULADORES.

Esto es lo que ha pasado con Toledo y que yo quisiera variar totalmente. Quisiera que la Administración se ocupara de Toledo, no con bellas palabras sino con hechos. Hay que recuperar cuarenta años de olvido y de abandono totales. A Toledo se le ha privado de las aguas del Tajo que es su vena nutricia y no se ha compensado con nada. Existían en el proyecto de trasvase una serie de compensaciones: nuevos regadíos, explotación de tierras sedientas con una red de acequias nuevas y nada de esto se ha hecho, burlándose todas las promesas. Es necesario que esto acabe.

Creo que también hay que cambiar totalmente la política agraria de la región, poniendo en plena producción sus recursos, evitando que queden improductivas fincas inmensas mal o insuficientemente cultivadas. No vamos en absoluto contra la propiedad pero sí queremos que ésta cumpla una función social.

Queremos elevar el medio campesino. Nos aterra el grado de abandono en que vemos los pueblos de la provincia. Mientras no se revitalice el "habitat" rural nada será efectivo. Ni la economía saldrá adelante ni evitaremos la emigración. Queremos también para el labrador seguros sociales justos y que lleguen a todos, al asalariado, y al pequeño agricultor autónomo, queremos enfin tantas cosas que harían interminable esta entrevista.

Muchas gracias señor Chueca y deseamos verle ocupando ese escaño en el Senado que Toledo y España tanto necesitan. (R.)



Cuando los "chicos" aprueban...

JAVIER GARCIA VERDUGO, SOBRESALIENTE

Hace unos días, la afición deportiva talaverana creemos ha sentido la íntima alegría del triunfo, con el ascenso a Primera División de la Liga Nacional de Fútbol del Club Rayo Vallecano de Madrid, al estar éste dirigido hasta ese momento cumbre de la competición, por el talaverano, amigo y querido de todos, Javier García-Verdugo. La incidencia de su nacimiento en Madrid, es puramente casual y su convivencia de años, de él, y de su familia en Talavera, nos hace considerarle talaverano, talaveranísimo.

Nos hemos alegrado todos porque le recordamos detrás de las porterías haciendo parados a los balones que salían por la línea de gol, en aquel campo sin cerrar del antiguo teso, y porque después ya mayor y jugador aficionado, se hizo acreedor de nuestra admiración y cariño. Talavera entera se alegró de su primer fichaje profesional, como ahora lo hace con su neta victoria del ascenso, reconociéndole sus muchos valores tanto técnicos como humanos.

A Javier, cuando comenzó la temporada y se vino con su Rayo al campo del Prado, para perder con estrépito ante ese

Talavera que tanto prometía, le dijimos en casetas al terminar el partido: "Duro trabajo te espera". No le gustó mucho nuestra aseveración; frunció un poco el ceño, dudó unos instantes y, (aunque cortés), nos espetó: "Más trabajo les queda a éstos".

Se refería el bueno de Verdugo al Talavera, y nos hacía partícipes de la labor en su respuesta un sí es, no es, malhumorada.

Hoy, cuando su triunfo es rotundo, total e indiscutible, deseamos resaltar aquí los merecimientos que a García-Verdugo le corresponden. Pues él, y sólo él, es quien ha subido al Rayo Vallecano a la Primera División.

Si todos conocemos de la plantilla que dispuso, si más o menos sabemos de las dificultades económicas del Rayo y de los desvelos que al entrenador "talaverano" le suponía la falta de talla de los hombres con quien contaba, claro está, que la dedicación, el trabajo, la sabiduría y la capacidad suya como técnico, ha sido la causa absoluta de su victoria.

Un triunfo que hay que resaltar. Un merecimiento que hay que otorgar y dejar rotundamente claro, cuando en el mundi-

llo deportivo y futbolero tanto se especula y se maneja con el técnico de fuera, con el extranjero; cuando aún para tantos, el pronunciar un apellido lleno de equis, tes, y haches es algo más que sinónimo de calidad y de "ascensos", bueno es resaltar la presencia de aborígenes como el "paisano", que dentro de una línea de conducta ejemplar, vienen a poner poquito a poco las cosas en su sitio.

García-Verdugo ha sabido hacer de jugadores pasados y sin ilusión, auténticos trabajadores del balón; de hombres sin calidad real, luchadores honrados útiles para todo terreno; de medianías, lograr sencillamente, buenos futbolistas; de un equipo vulgar todo un Primera División.

Algo que pasó desapercibido —y por ello nos extrañó y nos molestó— a ciertos informadores madrileños; a ciertos medios informativos, en un programa nacional, fue que a García-Verdugo, al comentar cómo celebraría el triunfo de "su Rayo" y contestar éste con la sencillez y modestia que le caracteriza de acuerdo con sus convicciones, se le relegara a un segundo lugar, a un plano inferior, como si en aquello, y de aquello, él (el único y auténtico responsable), nada tuviera que ver.

¿Es el fútbol mismo el que tiene la culpa de lo que en este deporte ocurre? ¿O son acaso los informadores, o ciertos informadores, lo que contribuyen a que el balompié (u otros deportes) se pierdan en el anonimato de la intrascendencia y se mezclen con la insulsez y la imbecilidad?

Preguntamos otra vez: ¿Qué se hubiera dicho y hecho si en vez de un apellido reciamente español, el técnico del Rayo hubiera tenido acento de allende las fronteras? Habríamos escuchado elogios extremados, se habrían barajado archivos y se habrían realizado algebraicos estudios para mostrarnos la estadística especial y extraordinaria de su recorrido liguero, para acabar con (posiblemente) un amplio estudio socio-económico que nos aclararía las consecuencias favorables de

su intervención deportiva y magistral, en el medio vallecano; por supuesto que, todo ello, con un apéndice de medicina que mostraría la sapiencia especialísima del preparador, al que se acabaría reconociendo como un psicólogo, creador de ambiciones y estímulos entre sus jugadores... Puntos suspensivos, sí.

Puntos con los que deseamos terminar, enviando nuestro aplausos, nuestra felicitación sincera a esa labor auténtica y prestigiosa de este honrado y ejemplar profesional (talaverano o no, da lo mismo), que ha sabido vencer y otorgar. Ganar para dar un título a su club, y rendir cuentas de trabajo. Otorgar, ofreciendo a los demás, la gloria de toda una labor, en una actitud de "estilo" que le califica.

En el trance victorioso del post-partido, también García-Verdugo mostró su calidad. Supo ser elegantemente prudente ante y frente al cúmulo de tontas y suspicaces insinuaciones; a banales intentos de cierto informador que dejando a un lado los auténticos graves y grandes problemas del deporte español en general, trataba de sacar "tajada" de su intervención, desenfocada e inoportuna, mientras se dejaba pasar por alto la auténtica realidad de una labor, de una trayectoria que hubiera sido muy interesante y muy digna de destacar, en aquellos precisos momentos: el trabajo de García-Verdugo.

En fin, detalles, señales inequívocas, que nos sitúan ante un hombre todo bondad, profesionalidad y sentido humano de la vida, comprensivo y jovial.

Un mentís para las ofertas de muchos. Una realidad para quienes sanamente, consideramos y seguiremos considerando que en el deporte (como en cualquier otra actividad) es preciso, es necesario, resaltar la capacidad, la gallardía, habitualidad en el trabajo, la elegancia y la caballerosidad de quien se lo merece.

MARCADOR

LAS HIERBAS SALVAJES

de Maurice Mességué

Póngase en forma para este Verano

ADELGAZAR, CELULITIS, acné, aerofagia, cansancio intelectual, fatiga nerviosa, neurastenia, herpes zoster, eccemas, circulación, nervios (calmante), diabetes, hemorroides, impotencia y frigidez, reuma, hígado, insuficiencia hepática, corazón, arteriosclerosis, varices, gota, riñón, cistitis, exceso de urea, infecciones de las vías urinarias, blenorragias, anginas de pecho, asma, bronquitis, enuresis, úlcera de estómago,...

Nuestras hierbas no vienen enteras, pues de cada planta sólo es medicinal cierta parte, por ejemplo, el tallo, hoja, raíz, flores, frutos, etc. No vienen juntas ni trituradas pues siempre se tienen que guardar las proporciones exactas para cada preparado. Toda planta triturada pierde la mayoría de sus virtudes maravillosas, por eso nuestras hierbas ofrecen las mayores garantías.

NUESTRAS HIERBAS SON DE PRIMERA CALIDAD. No han sido tratadas con insecticidas, pesticidas, abonos químicos e industriales que las hagan ser más peligrosas que beneficiosas. Son recogidas a tiempo por manos expertas que se dedican a este menester y se secan con el máximo esmero. Están en estado semifresco y llevan su garantía de pureza y máxima calidad. ¡EXIJANLA!

TRATAMIENTOS COMPLETOS A BASE DE LAS MARAVILLOSAS HIERBAS DE M. MESSEGUÉ.

TODO PARA SU SALUD Y BELLEZA LO ENCONTRARA JUNTO CON LOS LIBROS DE MESSEGUÉ EN

LAS HIERBAS SALVAJES DE MAURICE MESSÉGUÉ

Gaspar Duque, 5.

Talavera de la Reina

"MAYO"

Agencia Oficial de la
Propiedad Inmobiliaria

c/ Dos de Mayo, 4, 2.º dcha. Teléfono 80 07 54
TALAVERA DE LA REINA

c/ T. del Castillo, 4, 2.º-Telf. 215. - OROPESA

COMPRAS - VENTAS - TRASPASOS - ALQUILERES
CHALETES - LOCALES COMERCIALES - NAVES -
SOLARES - HUERTAS - FINCAS - PISOS DE TODOS
LOS TAMAÑOS Y PRECIOS SIN CALEFACCION
Y CON CALEFACCION.

PARCELAS DE 2.500 m2. EN ADELANTE

"Visitenos, no perderá el tiempo"

HERMAR

CALEFACCION - AIRE ACONDICIONADO - FONTANERIA
Y GAS PROPANO

PROYECTOS Y MONTAJE

General Muñoz Grande, 21 - Telf. 80 25 18 - TALAVERA DE LA REINA

VOTA AL



FRENTE DEMOCRATICO DE IZQUIERDAS

PORQUE votar al **Frente Democrático de Izquierdas** es votar la unidad del pueblo en las elecciones.

PORQUE votar al **Frente Democrático de Izquierdas** es garantía de conquistar una constitución auténticamente democrática.

PORQUE votar al **Frente Democrático de Izquierdas** es hacer que la crisis económica no siga descargándose sobre los trabajadores.

DA TU VOTO A LA CANDIDATURA POR TOLEDO:

Nazario Prado López

Manuel López González

José Antonio Lorenzo Porto

Vicente-Víctor Fernández González

Adolfo González Revenga

ACTIVIDADES DE LOS PARTIDOS

MITIN DEL FRENTE DEMOCRATICO DE IZQUIERDAS

El domingo día 12, en el hemicycleo del Mercado Nacional de Ganados, celebró un acto de propaganda electoral el Frente Democrático de Izquierdas. Asistió mucho público y fueron también muy numerosos los oradores que intervinieron en el mismo.

En primer lugar lo hizo José Antonio Lorenzo Porto, que atacó y tachó de insinceros los postulados y las intenciones de Alianza Popular, de Centro Democrático y del Gobierno.

Después, Adolfo González, tras censurar las dificultades puestas para el voto de los emigrantes y la negativa a conceder el voto a los jóvenes, atacó a Suárez y al Gobierno y expuso que los principales puntos de su programa eran amnistía total, una constitución democrática y leyes justas que sólo pueden ser dictadas por las izquierdas. Pidió una mejor ley sindical, oponiéndose al libre despido y pidiendo la igualdad de derechos civiles para la mujer.

Manuel López González se ocupó de problemas económicos, acusando al franquismo del paro, la marginación, de los excesivos beneficios de las grandes empresas y de la fuga de capitales. Dijo que las dos alternativas que ofrecen las derechas son el plan de estabilización y el despido libre haciendo recaer las culpas de la situación actual sobre los obreros. El Frente Democrático de Izquierdas postula la defensa de la pequeña y mediana empresa, garantiza el salario suficiente y el mismo salario íntegro para los trabajadores en paro, revisión de pensiones de jubilación, incapacidad y viudedad, un nivel de vida digno, programa de inversiones que favorezca a la mediana y pequeña empresa con concesión de créditos y revisión de cuotas de la Seguridad Social que impiden el desarrollo. Dice que en el campo sólo se han enriquecido los caciques y pide para los productos del campo precios justos, seguro contra catástrofes y la garantía de un beneficio mínimo para que los agricultores no abandonen sus tierras. También se ocupa de la reforma fiscal para que un mejor reparto de la riqueza pueda crear el necesario bienestar y prosperidad.

Nazario Prado López, Presidente del Sindicato Unión de Trabajadores de Toledo, dice que los trabajadores están hartos de que les digan que los sindicatos no deben entrar en política y que es necesario formar un frente común para su defensa y para la lucha contra el paro. Dice que la actual reforma sindical lo único que ha hecho es dividir a los trabajadores y finaliza atacando a Alianza Popular.

Interviene María Blázquez Martínez que habla de la discriminación de la mujer para la que pide igualdad de salarios y derechos con el hombre. Destaca la labor que en defensa de sus derechos vienen haciendo las asociaciones de amas de casa, y se manifiesta, por último, contraria a la política que siguen Unión de Centro Democrático y Alianza Popular.

Finaliza el acto con la intervención de Luis Rodríguez Oliva, candidato por Madrid, que propugna la unión de toda la izquierda para poder implantar sus programas. Habla de los líderes de la derecha que se presentan en Televisión como hombres simpáticos y paternales y dice que no niega que lo sean pero que no puede admitir ni compartir sus ideas ni sus programas. "Nosotros —dice— somos la utopía", porque nuestros programas, nuestra idea, es algo pensado y vivido que debe llegar a ser realidad. Resalta por último el sacrificio de los emigrantes, que no tenían posibilidad de subsistencia en sus pueblos y que tuvieron que emigrar a Europa, para ser allí los ejecutores de los trabajos más humildes, los que nadie quiere realizar. Y pide que se vote a las izquierdas para terminar con estas y otras muchas situaciones injustas.

Durante el acto hubo aplausos para todos los oradores y no se registró el menor incidente.

MITIN DE ALIANZA POPULAR

En el pasado viernes día 10 Alianza Popular celebró su mitin electoral, acto que se llevó a cabo en los patios de recreo del nuevo Colegio San Ildefonso (Grupo Escolar de la Puerta de Cuartos) totalmente abarrotado de público que probablemente rebasaban el número de las dos mil personas. Gran profusión de banderas nacionales, portadas en la mayor parte por jóvenes de ambos sexos enmarcaban la mesa donde se encontraban los oradores e igualmente diseminadas por diversos puntos del citado patio.

Intervino en primer lugar el que hasta hace poco desempeñó la Alcaldía de Talavera, don Aureliano Prieto Díaz, único candidato talaverano para el Senado entre todos los partidos que presentan candidatura, quien fue interrumpido a lo largo de su brillante alocución por constantes aplausos de los asistentes.

Le sucedió en el uso de la palabra Matilde Muro Sánchez Collado quien así mismo arrancó fuertes ovaciones de los concurrentes, naturalmente de modo especial de las féminas a las que defendió con vehemencia en el curso de su disertación.

Seguidamente José María Ruiz Gallardón se dirigió a los asistentes y con palabra fácil y fluida enardeció a los mismos al hacer diversas alusiones al pasado y al realismo del presente.

Cerró el acto la alocución del líder de Alianza toledano, Licinio de la Fuente, quien puso de relieve que en modo alguno tiene motivos para renegar de su trayectoria anterior, sino muy al contrario de sentirse orgulloso. Citó los nombres de líderes de la oposición que en estos momentos, precisamente en intervenciones directas ya sea con el público o a través de televisión, están reconociendo que España se sitúa en el noveno o décimo lugar de los países industrializados en el mundo. Mas —y se preguntó— ¿a quién se debe haber logrado cotas tan altas? ¿es quizá a quienes ahora tanto critican la época anterior? Todos tenemos la respuesta —dijo—.

Entre grandes aplausos terminó su discurso muy festejado por todos sus simpatizantes.

MITIN DEL PARTIDO COMUNISTA

En el mitin comunista en Talavera antes de las elecciones, Pablo García Muñoz comentando las últimas declaraciones del alcalde de la ciudad aparecidas en "La Voz", tras un análisis de las mismas, concluyó: "queremos dejar de ser la ciudad de los proyectos para convertirnos en la ciudad de las realidades", e hizo notar que su crítica no iba dirigida a la actual corporación sino a todas las corporaciones que nos han regido en los últimos años. Simón Sánchez Montero, nacido en Nuño Gómez, puso la nota emotiva dirigiéndose a sus hermanos presentes en la sala y explicando el porqué se había hecho comunista.

Asistieron al mitin representaciones del partido comunista de los pueblos de la comarca talaverana. Antes de que éste empezara, por los altavoces, los representantes del comité local de Talavera fueron saludando a los camaradas de los otros pueblos y transmitiendo los saludos que los representantes de otros partidos obreros mandaban a los presentes en el mitin comunista. La sala en la que habitualmente se vienen dando estas reuniones estaba llena totalmente. Había muchos hombres del campo, entrados en años, rugoso el puño y el rostro; por los altavoces además de las consignas, se transmitía música del partido.

Intervinieron por orden, Pablo García Muñoz, emigrante, que se inició en el comunismo en Francia durante el período que allí permaneció; Gabriel Ramos Aparicio, campesino, encarcelado durante el régimen de Franco; Trinidad García Vidales, único candidato al Senado por los comunistas en la provincia de Toledo; Luis Lucio Lobato, que encabeza la lista al Congreso por Toledo, y, finalmente, Simón Sánchez Montero, uno de los hombres más castigados durante los últi-

mos años, dirigente nacional del partido comunista.

La idea central de todos los discursos fue la compatibilidad entre el socialismo y la libertad. Se repitió en todos los tonos imaginables que la dictadura, venga de donde viniere, tenga el color que tuviere, es mala y rechazable. Los comunistas tienen una historia de cuarenta años de cárceles (en la mesa estaban Sánchez Montero, Lucio Lobato, Gabriel Ramos Aparicio y Trinidad García Vidales, todos ellos encarcelados) por haber luchado por el pueblo y la libertad. Sería de locos pensar que tanto sufrimiento y tanta sangre de comunistas puede ser olvidada. Cuarenta años de lucha por la libertad es un aval, dijo Sánchez Montero, suficiente

para echar por tierra la imagen que de nosotros ha hecho la prensa, los gobiernos y otros medios de comunicación durante la época del franquismo.

Hubo ataques para Alianza Popular, algunas referencias directas al candidato por Toledo Licinio de la Fuente, y se criticó también al Centro porque gran parte de los hombres que se presentan en esta coalición electoral tuvieron antes puestos clave en el mando de la nación y no hicieron en ellos lo que ahora, como candidatos, prometen que van a hacer.

Al final, canto de la Internacional, puños en alto, y distribución de sobres con las candidaturas comunistas para el Congreso y el Senado.

Música

Exito de la cantante SOFIA NOEL

El pasado día 7, tuvimos ocasión de disfrutar en la Casa de la Cultura de un extraordinario recital de canciones, a cargo de la gran cantante Sofía Noel, Licenciada en la Universidad de Bruselas y que en el curso de estos últimos cuatro años ha dado más de 350 conciertos en Africa, Estados Unidos, París, Bruselas, Amsterdam, Hamburgo, Munich, Estocolmo, Copenhague, Madrid, Barcelona, Sevilla, Granada, etc., tanto en conciertos públicos como en radio y televisión.

El programa interpretado en nuestra Casa de la Cultura se dividía en tres partes. La primera estuvo dedicada a la música española antigua, cantos sefardíes del siglo XV, canciones arcaicas y de indudable encanto que Sofía Noel no solamente interpretó con justeza y delicado gusto, sino que ilustró con comentarios que situaban al espectador en el tiempo y ambiente de las canciones interpretadas. La segunda parte la compusieron cinco canciones tradicionales españolas, de nuestro más puro folklore, recogidas por el poeta José Hierro, con melodías de Extremadura, Andalucía, Levante, Toledo y Madrid. Finalmente, la

tercera parte, se dedicó a cantos de América Central y del Sur, otras cinco canciones dedicadas a la música de Brasil, Méjico, Argentina, Bolivia y Perú. Cantos que eran la verdadera expresión del alma de dichos pueblos, ya que el repertorio de Sofía Noel está seleccionadísimo y es de una gran amplitud.

El éxito fue claro y rotundo desde el primer momento, porque Sofía Noel es una gran cantante que domina su arte y sabe expresar con hondura y buen gusto lo que las canciones interpretadas tratan de comunicar en su mensaje. La acompañó en el éxito el excelente guitarrista Pedro Elías, aplaudiendo el público constantemente a ambos y despidiéndoles al final con una larga ovación.

En resumen, un gran éxito de este acto, que organizaba y patrocinaba la Delegación Provincial de Información y Turismo, a la que felicitamos por esta actividad de su obra cultural, que nos dio ocasión de conocer el arte singular de estos artistas y que esperamos no sea el último que nos ofrezca en esta campaña de divulgación artística que viene desarrollando. E.

AISLANDO se ahorra un 40% de energía.



¿Dónde puede Vd. encontrar nuestros productos VITROFIB-ISOVER Y ROCLAINE-ISOVER?

DELEGACION ZONA CENTRO
Jenner, 3 - Tfno.: 410 31 00 - MADRID-4

DISTRIBUIDOR
CRISTALERA IBERICA
Calera, 36 Tfnos.: 80 21 55 - 80 24 56
TALAVERA DE LA REINA

pacos - TINTE

LIMPIEZA y CONSERVACION
de ALFOMBRAS,
ABRIGOS de PIEL, ANTE

TRABAJOS GARANTIZADOS
SERVICIO A DOMICILIO
Pedro de Valdivia, 46 - TRINIDAD, 6 - Alfares, 34.
Teléfonos 80 00 16 y 80 30 68

AL SENADO POR TOLEDO

VOTA

UNION CENTRO DEMOCRATICO

VOTA: JUVENTUD - HONESTIDAD - MODERACION

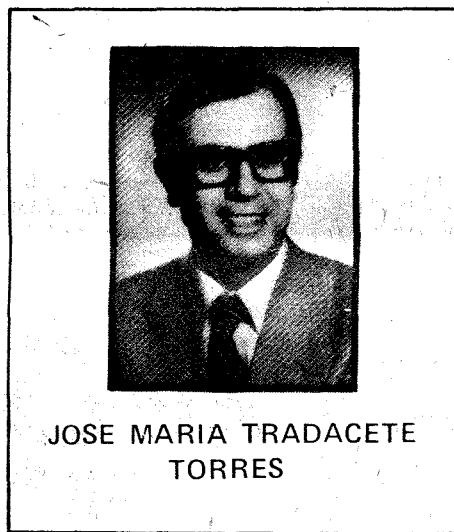

ELECCIONES GENERALES 1977
SENADO

Doy mi voto al candidato marcado con

.....

.....

.....

.....

D. FERNANDO ROJAS GOMEZ
UNION DE CENTRO DEMOCRATICO

D. JOSE M^a TRADACETE TORRES
UNION DE CENTRO DEMOCRATICO

.....

.....

Vota a los candidatos que van en Toledo con

ADOLFO SUAREZ

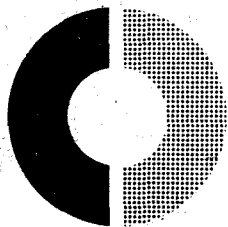

**UNION DE
CENTRO
DEMOCRATICO**

EL CENTRO ES LA DEMOCRACIA

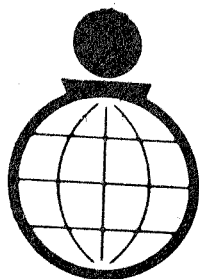

CAJA DE AHORRO

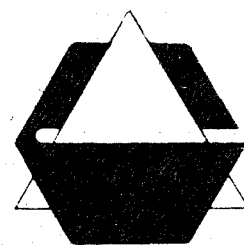

PROVINCIAL DE TOLEDO

NUEVOS PRESTAMOS A LA AGRICULTURA

HELADAS MARZO-ABRIL 1977

INTERES PARA EL AGRICULTOR: 4 %

Culminadas las Campañas de SEQUIA, PEDRISCO y MILDIU y en tramitación la de REGADIO, "LA CAJA" pone a disposición de los AGRICULTORES, en colaboración con el Banco de Crédito Agrícola, 800 MILLONES DE PESETAS, de los que 400 MILLONES se atenderán con fondos propios de esta Entidad.

INFORMESE en cualquiera de las 78 Sucursales

que a su servicio existen en la Provincia.

**¡¡TENEMOS MAS CLIENTES
PORQUE HACEMOS AMIGOS!!**

Bolsa de Madrid, facilitada por el



BANCO DE BILBAO

ACCIONES

Semana del 7 al 10 de junio

BANCOS Y SEGUROS.— Banco de Bilbao, 400 (menos 9); Banco Atlántico, 295 (menos 5); Banco Central, 461 (menos 12); Banco Español de Crédito, 300 (menos 5); Banco Exterior de España, 374 (menos 2); Banco Hispano Americano, 290; Banco Ibérico, 290 (menos 14); Banca López Quesada, 332 (menos 2); Banco Pastor, 435 (menos 20); Banco Popular Español, 300; Banco Rural y Mediterráneo, 665; Banco de Santander, 375 (menos 4); Banco de Vizcaya, 304 (menos 6); Banco Zaragozano, 470 (menos 71); Banco de Fomento, 345 (menos 12); Banco de Granada, 248 (menos 2); Banco Occidental, 242 (más 9); Banco Urquijo, 390; Bankinter, 258 (menos 2); Bankunión, 200 (más 8); Unión y Fénix Español, Seguros, 405 (más 4).

INVERSION MOBILIARIA.— Cartinbabo, 108; Carfisa, 215; General de Inversiones, 142 (menos 3); Popularinsa, 198 (menos 5).

ELECTRICAS, GAS Y AGUAS.— Fecsa grandes, 84,75 (menos 0,25); Fecsa pequeñas, 85; Fenosa, 88; Hidroeléctrica del Cantábrico, 86; Hidroeléctrica de Cataluña, 79 (menos 3,50); Hidroeléctrica

Española, 88 (menos 10); Iberduero, 112,50 (más 4,50); Sevillana de Electricidad, 90 (menos 0,50); Unión Eléctrica, 90,50 (más 0,75).

SIDEROMETALURGICAS Y MINERAS.— Altos Hornos de Vizcaya, 62,50 (menos 3,50); Astilleros Españoles, 53 P.; Citroën Hispania, 83; Construcciones y Auxiliar de Ferrocarriles, 88; Duro-Felguera, 81,50; Fasa-Renault, 97; Fensa, 90 P.; Metalúrgica de Santa Ana, 78,50; Olarra, 158 (menos 4); Seat, 103 (más 6); Tubacex, 158 (menos 8).

TRANSPORTES.— Transmediterránea, 98.

QUIMICAS Y TEXTILES.— Cros, 104; Energía e Industrias Aragonesas, 76 (menos 2); Española de Petróleos, 266 (más 1); Hidro-Nitro Española, 143 (más 5); Papelera Española, 80; Papelera de Leiza-Sarrió, 124 (menos 0,50); Papeleras Reunidas, 93 (más 9); Sniace, 65 (más 2); Unión Explosivos Río Tinto, 139 (menos 6).

INMOBILIARIAS Y A. DE LA CONSTRUCCION.— Cristalera Española, 385; Dragados y Construcciones, 435 (más 5); Inmobiliaria Metropolitana, 134 (más 4); Inmobiliaria Urbis, 122 (más 0,50); Port-

land Valderrivas, 168 (más 13); Urbanizadora Metropolitana, 250 (menos 10); Valenciana de Cementos Portland, 224; Vallehermoso, 157,50 (menos 2,50).

MONOPOLIOS.— Campsa, 220; Tabacalera, 166 (más 7); Telefónica Nacional de España, 113,50 (menos 0,25).

ALIMENTACION Y VARIAS.— Corporación B.B., 101; Cervezas "El Aguila", 100; Ebro, Azúcares y Alcoholes, 320 (menos 20); General Azucarera de España, 104 D.

DERECHOS DE SUSCRIPCION.— Banco de Santander, 120; Olarra, 30 (menos 1); Hidrola, 47,75; Banco Ibérico, 80 P.; Banco Zaragozano, 170; Campsa, 109.

COMENTARIO

La jornada de fin de semana, emparejada entre fechas inhábiles, ha resultado extraordinariamente aburrida, faltándole

de todo. Menos público, pues ha sido aprovechada la fiesta del día anterior para mayor vacación de los que han podido y al parecer han sido bastantes, hay que señalar que han faltado intermediarios, apoderados, etc., además de los curiosos, pues así cabe denominar a los que vienen acudiendo al mercado, poco prestos a participar en la negociación.

Negocio cortísimo, arreglos a ultranza en un buen montón de casos, tratando de no alejarse mucho del maltratado índice, a pesar de lo cual dominaron de nuevo los signos negativos, eso sí insignificantes. Alguna resistencia de Eléctricos, provocada por Hidrola, que en sus cupones ha contado con demanda. Inestabilidad en todo lo demás, principalmente en Bancarios, que de entrada parecía iban a dar un mejor juego, pero a la hora de hacerse han seguido dominados por el papel.

REGISTRO CIVIL

NACIMIENTOS

Delfín Jiménez Carrasco, de Delfín y María del Carmen. María del Carmen Peña Fernández, de Antonio-José y Juana. David Jiménez Jiménez, de Antonio y Blanca-Saba. Miguel-Angel Martín Carrión, de Jaime y Francisca. Rosa Amor Sirera, de Antonio y Amparo. Natalia Martín García, de Francisco y María-Concepción. José-María Blanco Sánchez, de José-María y Esperanza. Patricia Cepeda Sánchez, de José-María y Gumersinda. Miguel García Alemán, de Eduardo y Manuela. María del Carmen Bodas Blanco, de Silvestre y Gregoria. Delfino Sánchez López, de Félix y Angelita. Javier Chacón Arriero, de Armando y Ana-María Melquiades Arroyo Jiménez, de Agustín y Santiago. Lidia Sánchez Fernández, de Prudencia y Francisca. Eva-María Valleros Avís, de José-Luis y Aurea. Miguel-Angel Rodríguez Colilla, de Pedro y María del Rocío. Raúl Berraco Gómez, de Angel y Teodora. Armando Guerra Palencia, de Manuel y Victoria. Lorena-María Rodríguez Martín, de Gregorio y Consuelo. Beatriz Robledo Galán, de Luciano y Pascuala. Jesús-Enrique Tapia Sánchez, de Jesús-Enrique y Victoria. Ruth Acosta Díaz, de Casimiro y Encarnación. Ricardo Sánchez Gutiérrez, de Ricardo y María-Eugenia. Susana Navarro González, de Francisco y María del Carmen. Emilio-José Monge Carretero, de Emilio y Basilia-Adriana. Carlos Luengo López, de José-Antonio y Ana-María. Monserrat-Gema Fernández García-Núñez, de José Antonio y Juana. Susana Loscos Fernández, de José-Luis y Fernanda. Alberto Galán Blázquez, de Félix y Casilda. María-Elena Arroyo Jiménez, de Andrés y Esperanza. César-Pablo Garrido Pérez, de Pablo y María del Pilar. Ana-Belén Martín Escobedo, de Antonio-Julián y Adelina. María de los Remedios Paniagua Hernández, de Mariano y María-Pilar. Antonia Fernández Rodríguez, de Arturo y Dulce. Lucas-Luciano Martín Sobrino, de Luciano y María del Carmen. César-Manuel Tello Jarillo, de Pedro y Josefa. Patricia Hernández Reina, de José-María y Olvido. Carlos-David

Fernández Romero, de Julián y María-Rosa. Cristina-Mara Gutiérrez Culpian, de Francisco y María-Ramona. Isabel González Castrejón, de Luis e Isabel. María-José Juárez Serrano, de Germán-Miguel y Martina. Víctor-Manuel Gómez Fernández, de Víctor y María-Jesús. Laura Jara Lozano, de Julio y Angeles. Jesús-Manuel Corrales Chico, de Manuel y Juana. Mónica García Rodríguez, de Alejandro y María del Carmen. María-Angeles Pérez Martín, de Pedro y Feliciano. María-Gregoria Roper Rodríguez, de Manuel y Librada. Alberto Gómez Arriero, de José y María-Angeles. Iván Muñoz Jiménez, de Patrocinio y Araceli. Jaime Jerez López, de Bernabé y Lucentina. María-Elena Cáceres Rodríguez, de Manuel y Amparo. Laura Sánchez Vázquez, de Celedonio y María Esperanza. María-Soraya Andrés Rodrigo, de Marcelino y María-Sagrario. Raquel Pulgar Morán, de Tomás y Milagros. María del Pilar Hernández Cereijo, de José y Mercedes. Noelia Galán Pérez, de José-Luis y María-Encarnación. Juan-Marcos Díaz Oliva, de Virgilio y Estefana. María-Albina Aller Burgos, de Heliodoro y María del Pilar. María del Rocío Vázquez Flores, de Antonio y Paula. Sandra Valera García, de Julián y Esperanza. Alberto Rodríguez Fernández, de Alberto y María del Rocío.

MATRIMONIOS

Juan Paz Palomo, con Josefa Fernández Suela. Francisco Peletero Corrochano, con Teodora Robledo Gómez. Juan Sánchez de la Cruz, con María-Mercedes Orgaz Santos. Manuel Díaz Rivas, con Ana-María Gallegos López Bueno. Jesús Cuadrado Sánchez, con María-Concepción Rodríguez Rumbero. Pablo Gómez Sánchez, con Teresa Costa Pérez. Eusebio Alvarez Luengo, con María del Carmen Muñoz Seseña. Antonio Molina García, con Amparo Vázquez Pascual. Francisco González Madroñal, con Purificación Miguel Fernández. Ismael Rodríguez Sánchez, con Carmen-Isabel Ortega Saavedra. Francisco Fernández del Pino, con Josefina Rodríguez Rojo.

DEFUNCIONES

Andrés Fernández Bote, de 19 años de edad. Pelayo Pajares Rosa, de 47 años de edad.



dele un aire

Roca

a su negocio

Con la fácil instalación del aire acondicionado Roca conseguirá dar a su negocio ese aire de calidad y prestigio exigido por sus clientes

Distribuidor Oficial:

TOMAS MUÑOZ OLMEDO

CALEFACCION - SANEAMIENTO

AIRE ACONDICIONADO

c/ Matadero, 24.

::

Teléf. 80 07 43

Se Necesita

para Finca a 15 kilómetros de Talavera matrimonio, él jardinero, ella casa y cocina. Preferiblemente sin hijos.

Interesados dirigirse a: Teléfono 80 03 65

:: TALAVERA

Se vende finca rústica

con 35.000 m2. doscientos metros fachada a Carretera Extremadura, km. 104, término de Cazalegas, con fluido, agua y edificio dos plantas. Interesados llamar al Telf. 80 33 47. Sr. Cañizares.



AGRICULTOR GANADERO

Si esta Campaña
necesita dinero,
venga
a recogerlo.

El Banco de Bilbao se lo ofrece.
Dinero rápido para todo lo que
usted necesite o proyecte.

Dinero sin límite, por pequeña
o grande que sea la cantidad que
precise.

Venga a informarse a la
Oficina más próxima del Banco de
Bilbao. Será un placer atenderle.

CREDITOS DE CAMPAÑA

Acción Especial
del Banco de Bilbao.
11.000.000.000 de pesetas
para un desarrollo más
rápido de la Agricultura
y Ganadería.

OTROS SERVICIOS ESPECIALIZADOS QUE USTED ENCONTRARA EN EL BANCO DE BILBAO

—El "Servicio de Asistencia Agraria
del Banco de Bilbao", que le
asesorará sobre la mejor manera de
plantear sus inversiones y le
prestará el apoyo necesario para la
tramitación de créditos oficiales.

—Toda la tramitación y los avales
para la obtención de Créditos
Oficiales a largo plazo.

—La obtención de préstamos a largo
plazo del Instituto de Crédito
Oficial a través de la Agencia de
Desarrollo Ganadero.

—La tramitación y concesión de
créditos de "acción concertada" para
la producción de ganado vacuno para
carne, en colaboración con la
Banca oficial.

Todo lo verá
más claro en el



BANCO DE BILBAO

Félix Arroyo Gómez

CARPINTERIA METALICA y DE ALUMINIO

==== Estructuras Metálicas
 ==== Instalaciones Ganaderas
 ==== Tolvas - Silos - Elevadores
 Reparación de Maquinaria Agrícola
 ==== Alambradas para fincas

Carretera Extremadura, Km. 121,800
 Teléfono 80 42 20

TALAVERA

Vendo piso nuevo

grande, sito en c/ Cervantes, 6. Talavera

Condiciones: 1.000.000 Contado - 1.100.000 Aplazado
 Interesados llamar: Telf. de Madrid 2465876

Pequeño, mediano, grande, Fedders.

Los equipos de aire acondicionado FEDDERS abarcan en su extensa gama cualquier tipo de espacio. Pequeño o mediano. Grande o inmenso.

Nuestros modelos están precisamente concebidos para que usted no tenga ningún problema de elección o acoplamiento.

Porque su espacio es nuestro tamaño:

- Equipos de ventana
- Consolas de condensación por agua
- Consolas de condensación por aire, compactas y remotas
- Compactos de condensación por agua
- Compactos de condensación por aire
- Remotos de condensación por agua (Split System)
- Remotos de condensación por aire (Split System)
- Fan - Coils
- Enfriadores de agua (Water Chillers)

Con la calidad y garantía que dan a FEDDERS la continua investigación y la constante puesta al día de sus técnicos.

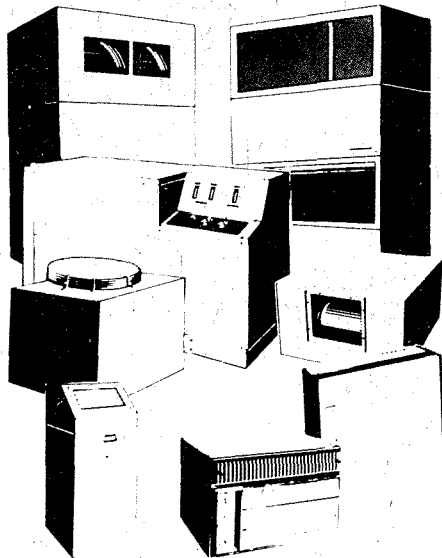

Aire acondicionado
FEDDERS
 de venta
 en todo el mundo.

CAMPAMENTOS DE VERANO

EMPLAZAMIENTO:

NAVAMORCUENDE (Toledo)

Nombre del Campamento "Viriato"

PRIMER TURNO: Fechas: 2 al 16 de julio. Acampados: afiliados de OJE de ambos sexos (10, 11, 12 y 13 años), que hayan asistido como máximo a un Turno de Campamento. Jefe de Campamento: don José Luis Fernández-Vegue Martín, O.I. Cuota: 2.500 pesetas. Salida de acampados: día 2 de julio, a las 10 horas, desde la Estación de Autobuses de Toledo (explanada del Alcázar). Plazo de recepción de solicitudes: hasta el día 10 de junio.

SEGUNDO TURNO: Fechas: 16 al 20 de julio. Acampados: escolares de ambos sexos (10, 11, 12, 13 y 14 años). Jefe de Campamento: don Tarsicio de Frutos Hernández, O.I. Cuota: 2.500 pesetas. Salida de acampados: día 16 de julio, a las 10 horas, desde la Estación de Autobuses de Toledo (explanada del Alcázar). Plazo de recepción de solicitudes: hasta el día 25 de junio.

TERCER TURNO: Fechas: 30 de julio al 13 de agosto. Acampados: miembros

de la Asociación Juvenil "Zona del Torcón". Jefe de Campamento: don Alejandro López Santamaría. Condiciones de asistencia: las que señale la Asociación organizadora. Salida de acampados: día 30 de julio, a las 10 horas, desde la Estación de Autobuses de Toledo y puntos del itinerario que se señalen.

EMPLAZAMIENTO:

ALMOROX (Toledo)

N. del Campamento "Alfonso VI"

PRIMER TURNO: Fechas: 4 al 15 de julio. Acampados: afiliados de OJE de ambos sexos (7, 8, 9 y 10 años) que asistan por primera vez a Campamento. Jefe de Campamento: don Santiago Paniego Alonso, D.J. Cuota: 2.200 pesetas. Salida de acampados: día 4 de julio, a las 10 horas, desde la Estación de Autobuses de Toledo (explanada del Alcázar). Plazo de recepción de solicitudes: hasta el 13 de junio.

SEGUNDO TURNO: Fechas: 15 al 16 de julio. Acampados: Escolares de ambos sexos (7, 8, 9, 10, 11, 12, 13 y 14 años). Jefe de Campamento: don Daniel García-Ochoa Zarza, O.I. Cuota: 2.200 pesetas. Salida de acampados: día 15 de julio, a las 10 horas, desde la Estación de Autobuses de Toledo (explanada del Alcázar). Plazo de recepción de solicitudes: hasta el día 25 de junio.

EMPLAZAMIENTO:

BAHIA DE ALCUDIA (Mallorca)

N. del Campamento "La Victoria"

TURNO ESPECIAL: Fechas: 20 de junio al 3 de julio. Acampados: alumnos del Colegio Menor "San Servando" y Colegio Nacional "San Fernando" de Toledo. Jefe de Campamento: don Pedro Jesús Rodríguez Gómez, O.I. Condiciones de asistencia: las que señalen los Centros organizadores.

EMPLAZAMIENTO:

PANTANO DE CIJARA (Badajoz)

TURNO ESPECIAL: Fechas: 9 al 22 de julio. Acampados: afiliados de OJE de ambos sexos (13, 14, 15, 16 y 17 años) con experiencia campamental. Jefe de Campamento: don Luis Menéndez Benito, O.I. Condiciones de asistencia: las que se señale la Jefatura Provincial de la OJE. Plazo de recepción de solicitudes: Hasta el día 30 de junio.

MARCHA VOLANTE: Itinerario: Zona de la Jara (Toledo) y Portugal. Fechas: 27 de julio al 8 de agosto. Participantes: afiliados de OJE de ambos sexos (15 a 20 años inclusive), con experiencia campamental. Jefe de marcha: don Laurentino Infesta Gómez, D.J. Condiciones de asistencia: las que señale la Jefatura Provincial de OJE. Plazo de recepción de solicitudes: hasta el día 19 de julio.

Información en Talavera: Hogar Juvenil. C/ Teatro, 3. Telf. 80 49 09.

ARQUITECTO

Interesado en establecerse en esta ciudad o provincia, se ofrece para colaboración con Oficina Técnica, Inmobiliarios, constructores, promotores, etc. Escribir a ESTILO Publicidad, Avda. Generalísimo Franco 616 Barna-15. Ref.: 570.

H. de ALFONSO GOMEZ, S. A.

CONSTRUCCIONES

VENTA DE PISOS Y NAVES

Luis Jiménez, 2. Telf. 80 04 48
 TALAVERA

Para mayores y chiquillos

Agua de Zarquillos

(Declarada de Utilidad Pública)
 Servicio a domicilio.-Telf. 80 02 92

En Talavera de la Reina:

C. FRIO
 TALAVERA, S. A.

Sol. 18-Tels. 80 04 84 - 80 08 47



José Finat y de Bustos
CANDIDATO AL CONGRESO

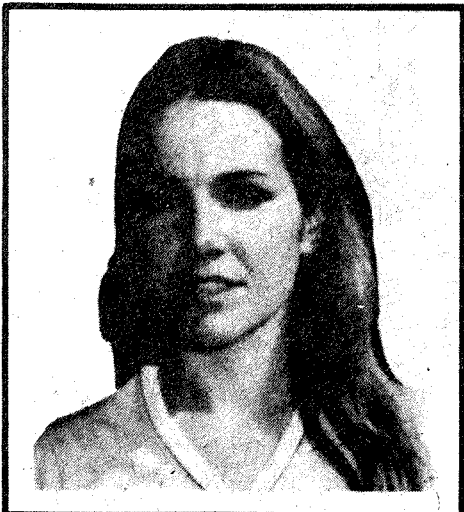

Matilde Muro Sánchez-Collado
CANDIDATO AL CONGRESO



Juan Masa García
CANDIDATO AL CONGRESO

ALIANZA



Licinio de la Fuente y de la Fuente
CANDIDATO AL CONGRESO

POPULAR

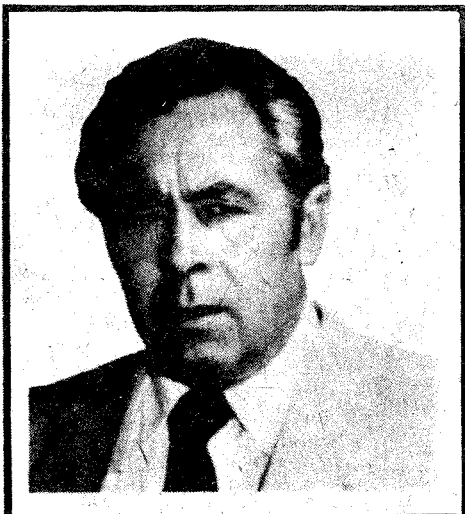

Angel Hermida Prieto
CANDIDATO AL CONGRESO



Aureliano Prieto Díaz
CANDIDATO AL SENADO



Mariano Martínez Herranz
CANDIDATO AL SENADO

**LA CANDIDATURA DE TOLEDANOS
para
TOLEDO**

Vamos a trabajar por TOLEDO y por ESPAÑA, por los toledanos y por todos los españoles. ¡Unete a nosotros!

AP Alianza Popular

Por qué y quiénes queman los montes españoles

Perdonad, amigos lectores de nuestro periódico "La Voz de Talavera", que los que hemos amado, amamos y, mientras la contaminación nos deje respirar, seguiremos defendiendo con todo ahínco los bosques, selvas y montes españoles, que son los que nos dan la vida y todo lo que la vida lleva consigo, llegando estas calendas insistamos en este mismo tema.

Copiando a San Francisco de Sales cuando contestara a la abadesa de uno de los monasterios de la VISITACION (éste es mi nombre) que él fundara en el sur de Francia, que en carta le decía: "Padre, siempre nos dice usted lo mismo" y el santo le contestó: "Hija, lo que no se aprende, nunca se repite lo suficiente". Esto mismo contesto yo a los que digan que siempre les digo lo mismo. Recuerdo un refrán-que aún no ha salido en la Bolsa de los Refranes de Calvo Sotelo: "La gota cayendo continuamente horada la piedra". Insistiremos e insistimos en cuanto el verano va haciendo acto de presencia en recordaros a vosotros, que en vuestras motos, utilitarios y demás

medios de locomoción, llegando un sábado os evadís de las contaminadas ciudades, regresando aunque sólo sea por unas horas a la madre selva a respirar la purísima brisa de los pinares, de la campiña entera.

Lleváis como manda la inveterada costumbre vuestra merienda en crudo, llegáis al pinar o monte, recogéis leña sin preocuparos de limpiar el lumbrero, pisotear el pasto, hacer un barranco ¿para qué?, asáis las sardinas o chuletas, yantáis opíparamente, correteáis, triscáis como cabritillos, os chapuzáis si tenéis un río a mano, llegando la hora de la desbandada, con los pulmones purificados y la panza llena regresáis a vuestros talleres o aulas sin antes haber tenido la precaución de comprobar que el fuego queda bien apagado. En primavera y verano la brisa y el aire hacen acto de presencia casi sin avisar, desparrama las pavesas, que han quedado en la lumbre no apagada y surge la catástrofe.

A esto nos arrastra vuestra imprevisión. Comprobad cuando abandonéis el

monte que no ha quedado un sólo tizón encendido. No se levantará el fuego y otro día, y otros muchos podréis volver a disfrutar de la madre naturaleza, del ambiente entero, no medio ambiente, que la selva, el bosque, el monte, nos da generosamente, sin pedirnos nada más que cariño y precauciones.

El mundo entero y dentro de este turbulento mundo nuestra madre España, necesita de zonas verdes que destilen oxígeno, que asimilen carbono y purifiquen el ambiente, necesitamos embalses que la contaminación y los fuegos van convirtiendo en pantanos destruyendo las repoblaciones que ayer, Distritos Forestales y P. Forestal del Estado y hoy ICONA con laboriosidad, paciencia y mil gastos fueron repoblando. De seguir con tanta irresponsabilidad, con tanta locura, los españoles que nos sucedan pensarán que han nacido en el Sahara.

Lo que no entra en mi cabeza es que el terrorismo tan desgraciadamente de moda y tan extendido por todo el ámbito nacional, incluya en sus criminales actos vandálicos la destrucción de nuestros montes, la destrucción de toda vida animal y vegetal. ¿Qué satisfacción les producen estas criminales acciones? ¿Quiénes las ordenan? ¿Quiénes sufragan estas salvajadas?

Yo os ruego preguntéis a quienes os dan estas órdenes, del bando que sean, si en el país que se las transmiten a ellos se

las dan a sus jóvenes, que seguro están mucho más disciplinados que vosotros. ¡Ay de ellos si se les ocurriera quemar un sólo tomillo de sus exuberantes bosques! Bien, amigo Montoya, sigamos dando consejos, alertando a nuestros comarcanos para que nos ayuden a conservar nuestro joven pinar de Valdellozos que, como menor de edad, tanto necesita de los hombres de buena voluntad y del que tanto espera y ya está recibiendo Talavera. ¡Cuánta razón llevas en tu escrito del 14 de abril del presente año, en el que dices que los pinos van adquiriendo un buen desarrollo, formando una masa arbórea digna de admiración! No es para menos, ICONA le mima, gasta lo que sus medios le permiten para que Talavera tenga a las puertas de la ciudad una mancha verde que la aromatice y purifique su contaminado ambiente. Mucho contribuye la excelente guardería que tuvo y tiene en la actualidad, pues el buenazo de Rito está en el pinar más plantado que un pino.

Dices, amigo Montoya, que de la última poda han quedado los ramajes hoy ya secos bajo los pinos y que son una incitación a encender fuego en el pinar. El monteandante y disfrutante de su hermosura, poquito a poco se va mentalizando, le vamos inculcando el grandísimo peligro que supone, no ya el encender lumbre en el monte, sino el simple descuido de arrojar una punta de cigarro o una cerilla, sin haber comprobado antes que están apagadas. El hoy guarda del pinar, Rito, y el que suscribe, hemos tenido que intervenir en apagar pequeños conatos —pequeños al estar presentes en nuestro sitio— en los márgenes de la carretera. Una de estas veces se empezó a quemar a cinco metros del margen de la carretera lo que nos demostró que el aire arrastró la colilla y en esta ocasión fuimos ayudados por la Guardia Civil, siempre atenta a todo lo que ocurra en el campo...

Con relación a la recogida de ramajes, se han recogido prácticamente todos los que había en los lados de la carretera, vía pecuaria y sendas que atraviesan el monte. Se han hecho con tractor amplios cortafuegos a los lados de la carretera y vía pecuaria que son buenos vigilantes o evitantes de fuegos. ICONA ha hecho mucho pero debe haber agotado la subvención de este monte y no ha podido terminar la recogida de ramajes. Otra cosa hubiera sido si la caza se hubiera vendido. Hubo —y creo aún está dispuesto— quien ofreció 200.000 pesetas anuales por la caza, poner un guarda juramentado que colaboraría con el forestal en la guardería del pinar, pero debió haber algún edil que no lo viera conveniente y el Excmo. Ayuntamiento de Talavera quedó sin unos saneados ingresos de los que una parte se hubiera invertido en mejoras del pinar. Con esta obstrucción, el pinar se quedó sin un guarda más y el pinar sin caza, pues monte libre, cuando se cierra la veda, no quedan en el predio ni saltamontes.

Y por hogaño me despido de este tema y al venidero año, más.

ZAMORA
Ex Guarda Mayor Forestal

GONZALEZ, MORALES Y CIA.
COLONIALES. Avda. José Antonio, 22. Telf. 80 16 69. Sucursal: San Francisco, 8. Telf. 80 00 43. Cubiertas, Lubrificantes y Accesorios. Estación de Servicio.-Telf. 80 10 71.

VENDO CABALLOS

y Garañones. Sementales selectos. Todas las razas de 2 a 7 años. Todos ellos aprobados. Informe: E. Vázquez. Navalcán (Toledo) Telf. 6.

SE PRECISA

viajante a comisión para ventas de herramientas neumáticas, preferibles expertos en el ramo. Informes en INMONTA. Ctra. de Madrid, Km. 115. Talavera de la Reina.

AIRE ACONDICIONADO

WINNER

Traemos un nuevo clima para su oficina.

Un buen clima para trabajar a gusto éste verano.

AVICOR

C/. Marqués de Mirasol 19
Tel. 80 05 68
TALAVERA DE LA REINA



ESTOS SON LOS CANDIDATOS DEL P.S.O.E. POR TOLEDO

CONGRESO:



Jerónimo Ros Campillo

Nació en 1927. Médico. Especialista en pulmón y corazón. Diplomado en la Escuela Nacional de Enfermedades del Tórax (diplomado en Sanidad). Médico de la Marina civil. Especialista en el Ambulatorio de la Seguridad Social en Toledo y subdirector del Hospital de Enfermedades del Tórax «Virgen del Valle». Vicepresidente del Ilustre Colegio Oficial de Médicos de la Provincia de Toledo, elegido democráticamente. Médico por oposición de la Administración Institucional de la Sanidad Nacional. Secretario de Formación de la Ejecutiva Provincial de Toledo del P.S.O.E. Es casado y tiene seis hijos. Es primer candidato al CONGRESO.

Manuel Lucio Díaz-Marta Pinilla

Nació en Toledo, tiene 68 años. Es ingeniero de Caminos, Canales y Puertos. Trabajó en la división hidráulica del Guadiana; redactó el proyecto del canal de riegos de Montijo; sirvió como ingeniero militar en los frentes de Andalucía, Teruel y el Ebro; pasó herido a Francia en 1939 y el mismo año se exiló a Méjico. Allí ha intervenido en trabajos de su especialidad. Fue catedrático de Mecánica, Hidráulica y Obras Hidráulicas en la Facultad de Ingeniería y actuó como consultor en estudios hidráulicos en países de América, Africa y Europa Oriental. Ha escrito diferentes estudios críticos sobre el Trasvase Tajo-Segura, cuya publicación fue prohibida en España. Trabaja al servicio de la O.N.U. y ha reingresado en el Ministerio de Obras Públicas en España. Militante socialista desde el año 1931. Es casado y tiene cinco hijos. Es segundo candidato al CONGRESO.

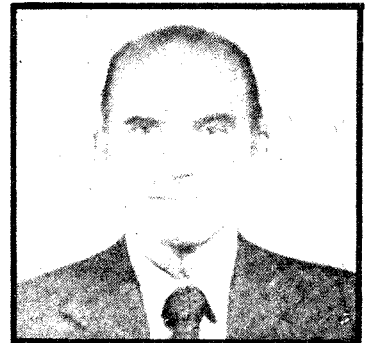

Alejandro Paniagua Moreno

Nació en Calzada de Oropesa, en 1916. Peluquero autónomo. Es casado y tiene una hija. Es militante del P.S.O.E. y de la U.G.T. desde 1933. Fue secretario de las Juventudes Socialistas de Talavera de la Reina en 1936. Permaneció en prisión durante seis años y un año y medio en un Batallón de Trabajadores. Actualmente es secretario de Organización de la Agrupación Socialista de Carabanchel. Es candidato tercero al CONGRESO.

Josefina Martín-Macho Royo

Es originaria de Almonacid de Toledo, tiene 46 años de edad. Hija de ferroviarios. Es casada y no tiene hijos. Fue emigrante en Francia durante 11 años. Es pequeña empresaria. Es candidata 4.ª al CONGRESO.

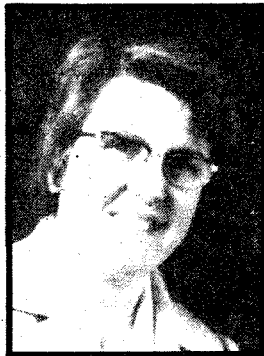

Isidro García de Castro

Es natural de Nava de Ricomalillo, nació el 15 de marzo de 1947. Es Maestro Nacional y Licenciado en Filosofía y Letras. Trabajó en Toledo y lo hace actualmente en Madrid. Es militante del P.S.O.E. y pertenece al Comité Federal de la U.G.T. Es 5.º candidato al CONGRESO.

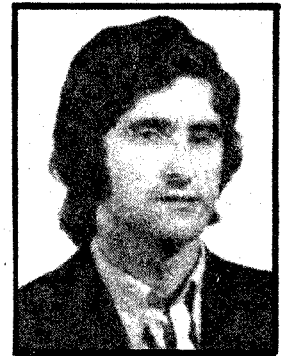

SENADO:

Gregorio Peces-Barba del Brio

Tiene 65 años de edad. Desciende de padres y abuelos de Sonseca. Es abogado. Publicó en 1934 un Tratado sobre «Reforma Agraria en España y Europa»; más tarde fundó la Colección de «Códigos y Leyes Españolas» C.Y.L.E. y publicó las Leyes «Penales», «Sociales» y «Religiosas». Ingresó en la U.G.T. y en el P.S.O.E. en 1934. Fue abogado-fiscal en las Audiencias de Valencia y Madrid y capitán-auditor. Finalizó su prisión en el Destacamento del Monumento a los Caídos en Cuelgamuros el 21 de abril de 1945. Ha continuado publicando libros de su especialidad y entre ellos varias ediciones de «Arrendamientos Urbanos» y «Propiedad Horizontal», así como cientos de artículos periodísticos. Durante treinta y un años viene ejerciendo como abogado en los Colegios de Barcelona, Cáceres, Badajoz, Avila, Segovia, Zaragoza, Sevilla, Burgos, Pamplona, San Sebastián, Pontevedra y Madrid. Es vicepresidente primero del Círculo de Bellas Artes de Madrid. Está casado y tiene cuatro hijos. Es candidato al SENADO.

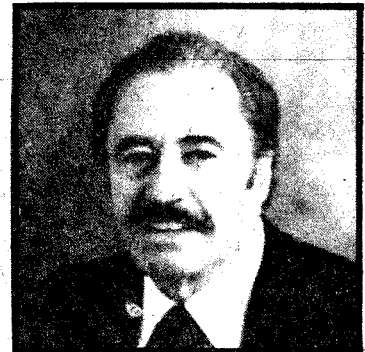

Francisco Ramos Fernández-Torrecilla

Nació en Herrerueta de Oropesa y tiene 30 años. Es soltero. Cursó estudios de Bachillcrato en el Colegio «Cervantes» de Talavera de la Reina y posteriormente de Magisterio en la Normal de Toledo. Ingresó por oposición en el Magisterio Nacional y ejerció en los Colegios Nacionales «República del Ecuador» y «Ministro Jesús Rubio», en Madrid. Durante ese tiempo cursó la Licenciatura en Ciencias Políticas, siendo en la actualidad profesor ayudante de la Facultad de Ciencias Políticas y Sociología y habiendo sido elegido democráticamente vicedecano del Colegio Nacional de Doctores y Licenciados en Ciencias Políticas. Trabaja actualmente como funcionario del Cuerpo General Técnico en el Ministerio de Educación y Ciencia. Es militante del P.S.O.E. y pertenece al Comité Federal de la U.G.T., donde representa a la Federación de Trabajadores de la Administración Pública. Es candidato al SENADO.

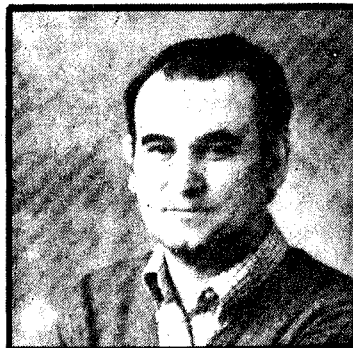

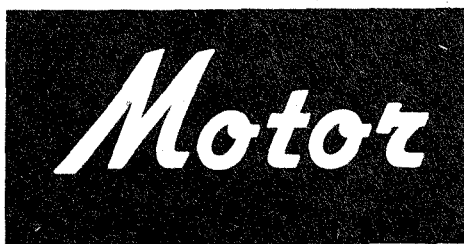
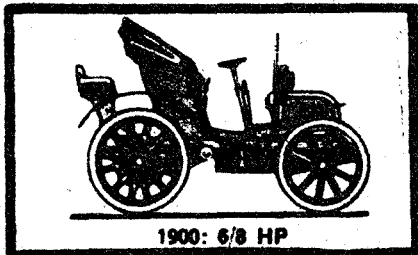

¿Puede usted hacerlo?

Conducir por la noche

Sin ver bien no se debe salir a la carretera.

La conducción nocturna es poco frecuente; pero durante la noche circula todavía una quinta parte, aproximadamente, de los vehículos que integran el tráfico diurno. Hay conductores que viajan durante la noche porque les gusta más, otros lo hacen por aprovechar el tiempo, un tercer grupo para evitar la intensidad de tráfico en los días "punta" y, la mayor parte, por exigencia profesional.

Quienes realizan viajes nocturnos por pura preferencia, por parecerles más fácil o más cómodo, hay que pensar que poseen condiciones especiales, facultades poco comunes. Por lo general, los defensores de la conducción nocturna aducen las razones de un menor tráfico y una mayor seguridad en los adelantamientos. Esta última, sobre todo, da idea de que saben medir perfectamente las distancias y de que no se sienten afectados de forma fundamental por los posibles deslumbramientos, ya que es frecuente cierta dificultad en apreciar a qué distancia exacta se encuentran unos faros que llegan de frente. El hecho de que durante la noche se vean necesariamente los faros resulta más seguro, pero dicha seguridad se pierde en aquellos casos en que no se sabe si el vehículo que llega está más o menos lejos. Muchas veces no se adelanta por miedo, cuando hay tiempo más que suficiente para hacerlo, otras se realizan adelantamientos "apretados".

A los que gustan de aprovechar el tiempo, a los "muy ocupados" conviene hacerles ver el peligro que corren al ponerse a conducir cansados, después de una jornada laboral intensa. En principio, quien no tenga hábito de vencer el sueño, no debe ponerse en carretera. Quienes están habituados a no dar ninguna "cabezada" pueden conducir si es necesario; pero no es recomendable semejante aprovechamiento de tiempo. Muchas personas "se pasaron" en dicho aprovechamiento y hubieron de sufrir las consecuencias, con frecuencia irreparables. Tiene que existir una razón muy importante para trabajar durante el día y conducir durante la noche.

Quienes viajan de noche por necesidad, por exigencia profesional, están obligados

a salir "frescos", sin cansancio y sin sueño. Y si les llega el sueño, como dijimos antes, saber vencerlo. El caso de los camioneros es punto y aparte. Estos "hombres fuertes" de la carretera, auténticos profesionales del volante, llevan vehículos con faros potentes, se hallan situados a mayor altura sobre el asfalto y, por lo general, corren poco. No obstante, el sueño suele causar estragos entre ellos.

LAS CARRETERAS

Es un hecho que las actuales carreteras están pensadas para que se circule por ellas durante el día. Para que sirviesen también durante la noche con seguridad aproximada a la de las horas diurnas tendría que cuidarse muchísimo más la señalización horizontal. Los revestimientos negros hacen las pistas materialmente impracticables cuando la señalización horizontal no existe o se ha borrado. Tanto la línea divisoria como la que marca el comienzo del arcén o el fin del asfalto son indispensables para conducir a velocidades aceptables hoy en día. También sería recomendable la balización de muchísimos tramos con material reflectante.

Otro factor de inseguridad es la falta de asistencia técnica y, como ocurre en otros órdenes de la vida social, de vigilancia y medios de socorro.

Los paneles indicadores (salvo los de autopista y los más modernos de algunos tramos de carretera) suelen ser pequeños, difícilmente legibles cuando se circula normalmente. Si durante el día resulta ya complicada la información del conductor, dicha dificultad es mucho mayor en horas nocturnas.

EL CONDUCTOR

La mayor parte de las personas están acostumbradas a dormir durante las horas nocturnas, por lo que si utilizan dichas horas para la conducción suelen sentir somnolencia y fatiga. No es lo mismo, ni mucho menos, conducir de noche que de día. Además del sueño y de la fatiga prematura, los problemas surgen con la vista. Los ojos no funcionan del mismo modo y

hay diferencias muy notables entre unas personas y otras. Hay quien ve bastante bien y resulta deslumbrado pocas veces, mientras otros apenas distinguen los contornos débiles, su campo de visión es corto, no saben apreciar las distancias ni tampoco las velocidades reales. Si, por añadidura, les afecta el deslumbramiento, quedan muchísimas veces sin ver absolutamente nada durante bastantes segundos, suficientes para tener un accidente. Estos últimos no deben conducir nunca por la noche. En general no es recomendable la conducción nocturna a nadie que haya superado los 45 años de edad.

El alcohol y los medicamentos también inciden sobre las condiciones visuales de una manera fundamental. Incluso las deficiencias de alimentación traducidas en carencia vitamínica, han de tenerse en cuenta a la hora de decidir si se conduce o no por la noche. La vitamina "A" está comprobado que influye beneficiosamente sobre la vista, así como ciertos extractos vegetales. También existen algunos preparados sintéticos recomendables. Muchos conductores conscientes, sobre todo los que tienen obligación o necesidad de conducir durante la noche, suelen tener en cuenta estas cosas y toman vitaminas o buscan algún preparado que, mediante prescripción médica, les ayude a ver mejor.

Lo cierto es que las enseñanzas de conducir no abarcan la conducción noc-

turna, cuyos intrínquilos han de aprenderse con el consiguiente riesgo, teniendo que averiguar cada conductor por sí mismo si está en condiciones de salir a la carretera por la noche o debe abstenerse de hacerlo.

Según la American Optical Corporation, alrededor del 20 por 100 de los conductores que provocan accidentes los provocan por visión defectuosa.

CONSEJOS

Si se tiene que conducir por la noche no deben llevarse los cristales teñidos bajo ningún concepto, por muy de moda que estén.

Es importante acostumbrarse a vencer el sueño. Y si alguien no puede acostumbrarse, que no conduzca por la noche.

Llevar los cristales completamente limpios, así como los faros y pilotos.

Conviene las paradas de vez en cuando para limpiar los cristales, descansar y, si es necesario, tomar un café.

Si el coche va muy cargado debe corregirse la posición de los faros, mediante el dispositivo que llevan ya incorporados todos los coches modernos y que es de una facilísima manipulación.

Durante los crepúsculos, tanto vespertino como matutino, se debe circular con luz de cruce.

Luis PEREZ CARBONELL
(Fiel Servicios Especiales de Efe)

Se venden fincas, solares y pisos

Finca de 100 hectáreas aproximadamente, con cosecha establo, cinco hectáreas de regadío. Puede hacerse más tractor remolque y demás aperos de labor, 250 cabezas de ganado lanar muy bueno. Situada en carretera hasta la misma.

Otra de 212 hectáreas. Riego por aspersión unas 8 hectáreas. Pueden hacerse más tractor y remolque y demás aperos. Buenas naves para graneros y para el ganado. Casa de labor, también entran 315 ovejas muy buenas.

Se venden huertas familiares desde 2,500 áreas en adelante hasta 1 hectárea. Muy cerca de Talavera. Precio de ocasión. Otras huertas familiares desde 1 hectárea a 40 hectáreas. Tanto las pequeñas como las grandes tienen agua propia y del Canal así como luz.

Solares de 40.000 metros
Solares de 9.000 metros también se cambiarían por finca de labor
Solares de 1.000 metros
Todo en inmejorables sitios de la ciudad.
Otro solar de 47.000 metros con 165 metros a la carretera general, ya con 2 calles.
Precio más bien de ocasión.

Pisos dotados a todas las posibilidades

Más detalles puede facilitarlos:

EXCLUSIVAS ARAGON

Avenida Pio XII, 57, 1.º - TALAVERA - Telf. 80 07 83

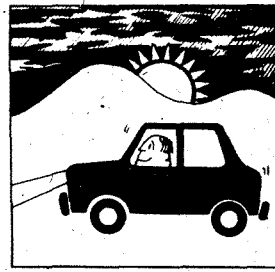
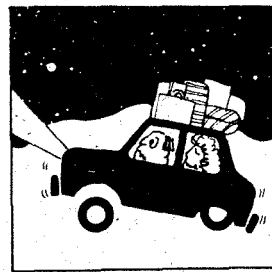
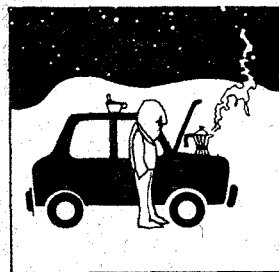

Autos Cañizares

Marqués
de Mirasol 9.
Telf. 80 34 52

COMPRA-VENTA DE AUTOMOVILES

Autos Cañizares tiene para usted el mejor vehículo de ocasión. Todas las marcas de turismo garantizadas por haber sido reparados y revisados en sus propios talleres.

Visite Autos Cañizares y si en su exposición de Marqués de Mirasol, 9 no encuentra el vehículo que le guste, tiene otro local en la calle de Bernardo González.

Autos Cañizares compra-venta de automoviles.

EXCELENTISIMO AYUNTAMIENTO

DE

Talavera de la Reina**Impuesto Municipal de Circulación
de Vehículos por la vía pública****Ejercicio 1977****Plazos de Cobranza****VOLUNTARIO: Del 6 de Junio al 15 de Julio****PRORROGA: Del 20 al 30 de Julio****(Recargo 5 %)****EJECUTIVO: A partir del 8 de Agosto (Re-
carga del 20 %) y costas reglamentarias)****Oficina: Travesía de San Benito, 1.****Horario: De 9 a 1 y de 4 a 7.****Si Vd. necesita un pozo
se lo construimos
en el día.****construcciones de la fuente****Disponemos de máquinas que alcanzan
una profundidad de 32 metros, con un
diámetro de 1,20 metros.****construcciones de la fuente****Calle Fuente Vieja, 9. - Telefono 36 y 115
HORCHE (Guadalajara)****Representante en Talavera:****GREGORIO OCAÑA MARTIN****c. Calera, 9.****Teléfono 80 32 15**

manifiestan las mudanzas que ha tenido, y que antiguamente no sería fácil de conquistar. Casi la mitad de la villa está cercada de sus barrios hacia norte, y poniente.

12 En varios parajes de Talavera se hallan lápidas con inscripciones Romanas, cuyas copias con algunas piezas originales posee D. Francisco Aponte, vecino de la misma, quien me ha hecho el favor de comunicarme algunas; pero respecto de que él mismo tiene trabajada una obra con el fin de darla al público, y probar que Talavera es la "Aevura" mencionada por Livio, y que los Santos Mártires Vicente, Sabina, y Cristeta fueron naturales de la misma, con cuyo motivo piensa publicar también las inscripciones Romanas, existentes en Talavera, las omito, contentándome con poner aquí estas dos, que el expresado D. Francisco Aponte posee en dos aras de piedra alabastrina.

D.M.S.
MARIO LV
PERCO. ANN XXXIII
MARIVS
CASTRENSIS
FRATRI. DE. SVO
F.C.

DIS. MAN.
SEXTILIAE. MARCEL
LAE.M.F. CLVNIENSI
AN. XVIII. C. VALERIVS
CARICVS VXORI

13 Otras dos inscripciones sepulcrales me franqueó el citado sujeto, respetables por su antigüedad, y que por la sencillez y claridad del lenguaje nativo, deben ser estimadas, y aun imitadas cuando se trata de hablar con el público, a quien se presentan. Se hallan, la primera en la parroquia de S. Clemente, y la segunda en la de S. Pedro. Los caracteres de ambas corresponden a su tiempo con tres puntos entre cada palabra, y la de San Clemente contiene en catorce líneas lo siguiente

Aquí yace Juan Fer—nandez
que Dios pe—rdone fijo de
Don F—ernant Martinez que—e
Dios perdone e est—e caballero
fue mui—rico e muy ondrado
—e mui donable efiz—o muchos
buenos cri—ados et fino Domin—
go ocho días anda—dos del
mes de dez—embre era de
M e CCC s—etenta cuatro años.

hubieran puesto en ella cuatro altaritos, que por su forma, y extravagancia son cuatro pegotes, que la afean. Se sigue otra, y es la principal, adornada modernamente según el estilo, poco más, o menos, de los tres altares de la capilla mayor. Se han empleado algunas piedras de pulimento, traídas de territorios cercanos, como los tienen de preciosas canteras casi todas las ciudades de España, materia dignísima, sólida, hermosa, y permanente para los altares, y otros muchos adornos del templo: circunstancia que hace más lamentable la destrucción de pinares (*pilares*), que se ha hecho, y vemos hacer por todas partes con gran ruína del público, gasto, fealdad, y riesgo de las iglesias.

42 Junto a la pieza ochavada que dije, hay una magnífica escalera de las que llaman voladas, esto es, que sobresale de las cuatro paredes, con su balaustrada, y linterna, todo de escogida piedra berroqueña, y verdaderamente grandiosa. Sirve de comunicación desde la iglesia y sacristía al coro.

43 No me detengo en otras menudencias, ni puedo ser más largo en esta carta, por estar casi vencido del cansancio de este día. Tenga V. un poco de paciencia hasta la otra, que irá brevemente. Talavera, etc.

CARTA II

1 Aunque la Colegial de Talavera es uno de los templos construídos a la gótica, le falta cierta delicadeza, y elegancia respectiva, que se halla en otros de su clase. Sin embargo la tiene, si se compara con el moderno coro que hay dentro de él, tan escabroso en sus ornatos y talla que sólo se me figuró bueno para rasgar roquetes. La iglesia es de tres naves, y el altar mayor un conjunto de pinturas, que representan la Vida, y Pasión de Cristo, con ornatos de estilo gótico, todo ello bastante envejecido. Fortuna que no le haya tocado la suerte del coro, y lo será mayor cuando tengan voluntad y dinero para hacer otro, piensan en cosa buena aconsejándose de los inteligentes. (*Nota del mismo autor:* Efectivamente se ha hecho un retablo digno de mucha alabanza, y consiste en su mesa, sagrario y ornato sencillo de varios mármoles, en medio del cual se ha colocado un gran cuadro, que ha costado, y mandado hacer el Excelentísimo Señor Arzobispo al Pintor de S.M.D. Mariano Maella. Al mismo tiempo ha dispuesto S.E. otros muchos adornos para la decoración de la iglesia, como verjas en el coro y capilla mayor, pavimento de mármoles, blanqueo de todo el edificio, etc. todo lo cual ha tenido efecto, mediante el celo del Señor Canónigo Obrero de dicha iglesia). En la sacristía se ve un cuadro grande que representa a San José con el Niño Dios de la mano, obra de don Antonio Palomino. Cerca la puerta antes de entrar hay otra pintura, al parecer, de Antonio Arias.

2 En la nave que corresponde al lado del Evangelio, se encuentra el altar de

**COMPANÍA DE SEGUROS GENE-
RALES DE AMBITO NACIONAL
INTEGRADA EN GRUPO FINAN-
CIERO DE PRIMER ORDEN**

Ofrece
AGENCIA GENERAL
para Talavera

ADECUADA PARA:

- Persona introducida y relacionada en la Zona.
- Dispuesta a profesionalizarse en el negocio de Seguros.

SE OFRECE:

- Condiciones económicas a convenir.
- Formación permanente a cargo de la Empresa.
- Apoyo efectivo y continuado en la gestión.

Interesados rogamos escriban con antecedentes y referencias al Apartado de Correos 481 de Madrid. Ref. V/20.

Automóviles Vallejo

Anuncia a sus clientes y amigos su nuevo domicilio en la

**Avenida de Francisco Aguirre, n.º 37,
junto a Carretera de Cervera, Telf. 80 33 35**
donde podemos ofrecerles un mayor número de marcas y modelos, todos completamente revisados.

Visítennos y conozcan nuestro

¡¡Gran Mercado de ocasión!!

Gracias, les esperamos.

BAR "EL LAGO" JARAIZ DE LA VERA (Cáceres)

Comidas y toda clase de servicios en un ambiente saludable, a la falda de la sierra. Piscinas naturales, playa, sol y sombra abundantes. Extensos aparcamientos.

D. Ismael Nombela García les invita a conocerlo

BOLSOS Ultimas Novedades

MARY VEGUE

San Francisco, 25. Telf. 80 33 22

TALAVERA

5. Francisco, cuya arquitectura, que es de buen tiempo, acompaña a lo que hay en él de pintura, y escultura. De varias personas ilustres, y de diferentes edades se encuentran memorias sepulcrales en esta iglesia; pero como mi propósito sólo es hablar de aquéllas donde hay algo notable relativo a las bellas artes, diré únicamente que la estatua de mármol del tamaño del natural, que está a un lado del altar de S. Francisco, es obra excelentemente hecha. También tiene su mérito el altar de S. Idefonso en la misma nave. El cuadro del medio representa al Santo cortando el velo a Santa Leocadia, y se ve algo del estilo de Blas de Prado. La fachada, y claustro de la Colegial son asimismo del estilo gótico. La torre es posterior, según manifiesta su construcción, que hasta el medio es de mampostería, y lo demás de sillares.

3 En las parroquias de Talavera, que contando la Colegial son ocho, se encuentran algunas obras estimables; como es en la de S. Pedro el altar mayor de muy buena arquitectura, acompañado de diferentes pinturas razonables, que a mi entender son de algún discípulo del Greco, pero no tiene las extravagancias que suele haber en las de éste. En una capilla al lado del Evangelio hay un retablo antiguo, y dentro del nicho está representado de escultura Jesucristo difunto en brazos de Nuestra Señora; y aunque los ornatos tienen algo de antigualla, ¡ojalá fueran así todos los que se han hecho de un siglo a esta parte en Talavera, que no habría tanto desatino!

4 En la parroquia del Salvador los dos altares colaterales son de orden corintio muy bien ejecutado, con tres pinturas en cada uno, casi de igual mérito a las referidas de la parroquia de S. Pedro. Los altares del colegio, que fue de la Compañía, modernos los más y de malísima talla se repartieron en ésta y otras parroquias, con cuyos muebles más bien se puede decir que las han afeado.

5 Trece conventos tiene Talavera, ocho de Religiosos, y cinco de Monjas, de los cuales diré brevemente lo que hace a nuestro propósito. En la iglesia de Monjas Bernardas no es mala la Arquitectura; pero lo es a todo ser la máquina del altar mayor, obra costosa y muy aplaudida entre los que no saben nada.

6 La de los PP. Dominicos es por lo grande, y otras circunstancias de las más considerables de Talavera: tiene tres naves divididas de pilares. Su construcción es sólida, y de un gótico moderno, conforme al cual es también el altar mayor. Sus ornatos, pinturas, y lo demás son en aquella línea de bastante mérito; pero un disparatado tabernáculo cubre lo principal de él. Oí a un Religioso, que se trataba de quitarlo, a que daba motivo cierta obra que con mucha razón desacreditaba semejantes maderajes, considerándolos no solamente indignos de los templos, pero de cualquiera otro paraje, donde personas de razón los hubiesen de ver. Entendí de la obra que hablaba, y sin descubrir quien era el autor, le persuadí, que pues manifestaba ser persona de

buen gusto, predicase a los demás predicadores, quitasen cuanto antes dicha fealdad del referido altar; pues el citado autor, a quien yo conocía mucho, pasaría sin duda por Talavera, y si tropezaba en él, como era regular, diría tempestades; siendo de tal humor, que a nadie perdona, como sea causa de que hagan, o se hayan hecho monstruosidades en las casas de Dios.

7 Quedó en hacerlo, y yo sin detenerme en algunas cosas, que podían correr parejas con el tabernáculo, volví los ojos a tres magníficos sepulcros de mármol, que hay en la capilla mayor. El principal es el que se ve al lado de la Epístola, y consiste en una urna delicadamente trabajada, y sobre ella una estatua tendida, con hábito pontifical, y ejecutada diestramente. A los pies se lee lo siguiente: "Illustrissimus hic jacet Garsias a Loaisa Hispale. Card. Supremi Inquisitionis Senatus, nec non Regii Indiarum Consilii Praeses, Generalisque Hispaniar. Commissar. Obiit anno Do. MDXLVI. Fue Religioso de esta orden; fundador (creo) de este convento, quien después de varias dignidades llegó a la de Cardenal, y de Arzobispo de Sevilla.

8 En el mismo lado más cerca del altar mayor se ve colocada en un nicho la estatua de su madre doña Catalina de Mendoza, puesta de rodillas mirando al mismo altar, y en el opuesto lado la de su padre don Pedro de Loaisa, figura armada, de mármol, como las antecedentes, de cuya materia son los bellos ornatos de ambos nichos.

9 Las iglesias de Monjas Carmelitas Descalzas, y la de Descalzos de S. Francisco son de arquitectura regular y seria; en aquélla hay dos altaritos, uno en frente de otro, y sus pinturas, que representan a Jesucristo muerto en brazos del Padre Eterno y a Santa Teresa, tienen bastante mérito, reconociéndose en la primera el estilo de Juan Bautista Maino. El cuadro del altar mayor, en la iglesia de los Descalzos, donde se figura Santa Ana, dando lección a la Virgen, me pareció de Juan de Toledo.

10 Tuvo su buen tiempo la arquitectura en Talavera, y se manifiesta en las obras que se han alabado, y en algunas otras, entre las cuales debe contarse por muy excelente la fachada de la casa del Ayuntamiento, que es de orden dórico; la del Conde de la Oliva, con otras que por la brevedad omito. Aunque más grande, y costosa que todas es la de la iglesia que fue de los Jesuitas, le faltó arquitecto que la hiciese de buen gusto: desgracia que alcanzó a los altares y ornatos interiores, los cuales, si se hubiesen quitado de la vista (pues hubo ocasión) antes que repartirlos entre algunas iglesias de la villa, hubieran quedado mejor las bellas artes, y los templos de Dios sin estas fealdades.

11 La población de Talavera se extendía hacia su lado meridional, y se conoce por los trozos de murallas que por allí quedan, las cuales con los demás torreones, y parajes fuertes, dentro, y alrededor de la actual población,

AMANECE EN LA...



NUEVA CASTILLA LA NUEVA

Nuestra modernización ...para nuestro servicio

La savia joven y la experiencia de los hombres que integran nuestras provincias, formando una fuerza inseparable puesta al servicio del desarrollo de la nueva Castilla la Nueva. Todos unidos para aportar modernas ideas.

Renovadoras soluciones. Para llevar la más avanzada técnica a los campos, a la industria, a la mediana y pequeña empresa.

La Caja de Ahorros de Madrid, en Toledo y Ciudad Real quiere participar en el amanecer de nuestra región. Pone a su disposición sus hombres, sus máquinas y la gama más completa de servicios financieros.



CAJA DE AHORROS DE MADRID
en Toledo y Ciudad Real

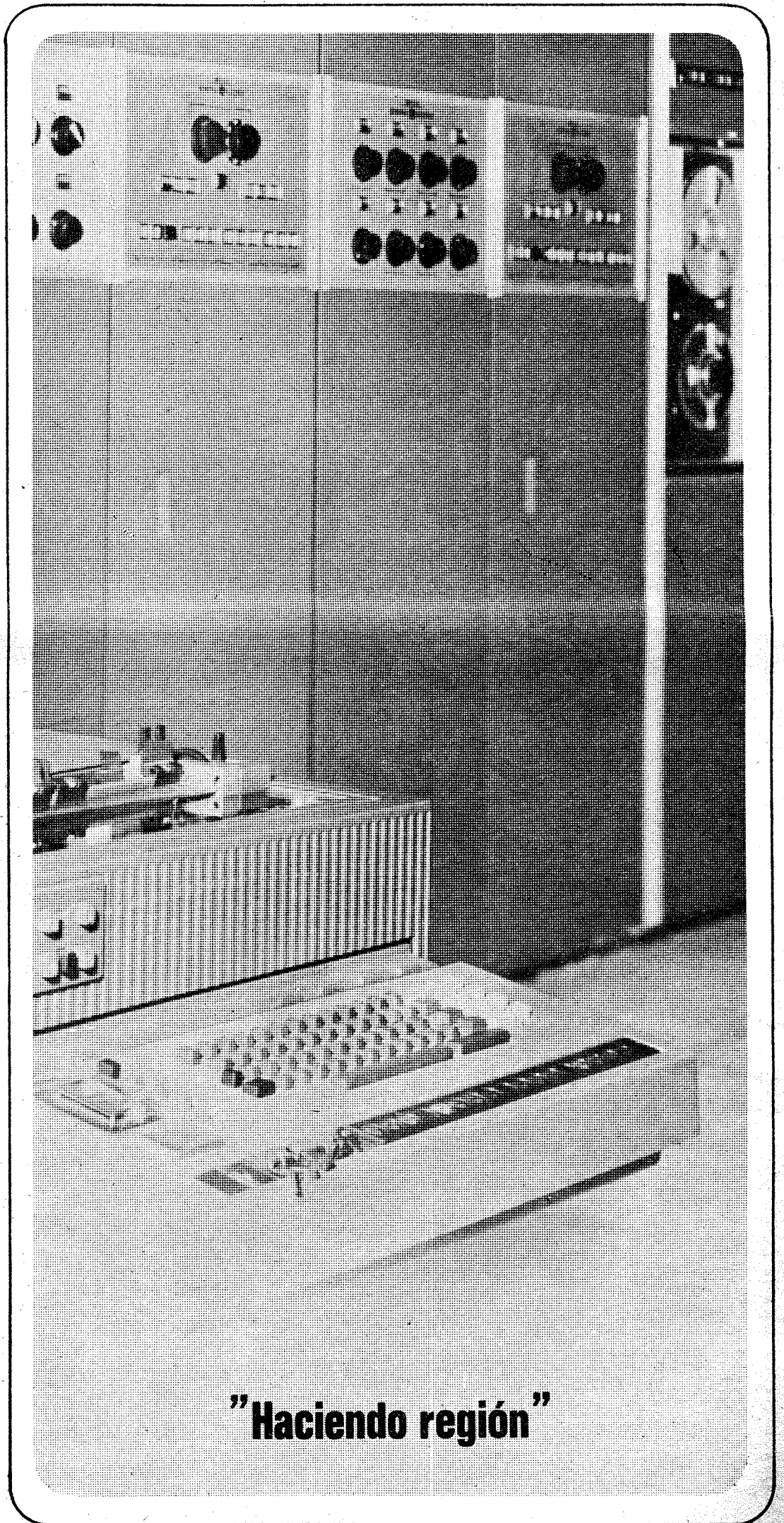

"Haciendo región"

RELACION DE LOS LOCALES PARA LA VOTACION DEL DIA 15 DE JUNIO,
CON EXPRESION DE DISTRITO Y SECCION

(Viene de la página 3)

Hernando, calle Medellín, 25. Esta sección consta de dos mesas. Mesa A (a la que acudirán los electores comprendidos entre las letras "a" y "ll", inclusive) y Mesa B (a la que acudirán los electores comprendidos entre las letras "m" a "z", inclusive).

Sección quinta: Escuelas de Niños del Prado (segundo Grado), Plaza Héroes del Alcázar, 3. Esta sección consta de dos mesas. Mesa A (a la que acudirán los electores comprendidos entre las letras "a" y "j", inclusive) y Mesa B (a la que acudirán los electores comprendidos entre las letras "l" y "z", inclusive).

Sección sexta: Escuelas de Niños del Prado (Segundo Grado), Plaza Héroes del Alcázar, 3. Esta sección consta de dos mesas. Mesa A (a la que acudirán los electores comprendidos entre las letras "a" y "j", inclusive) y Mesa B (a la que acudirán los electores comprendidos entre las letras "l" y "z", inclusive).

Sección séptima: Escuela Maestría Industrial: Avda. Francisco Aguirre, 8. Esta sección consta de dos mesas. Mesa A (a la que acudirán los electores comprendidos entre las letras "a" y "j", inclusive) y Mesa B (a la que acudirán los electores comprendidos entre las letras "l" y "z", inclusive).

Sección octava: Escuela Maestría Industrial, Avda. Francisco Aguirre, 8. Esta sección consta de dos mesas. Mesa A (a la que acudirán los electores comprendidos entre las letras "a" y "j", inclusive) y Mesa B (a la que acudirán los electores comprendidos entre las letras "l" y "z", inclusive).

Sección novena: Grupo Escolar Polígono Solana, Plaza de la Hispanidad, 6. Esta sección consta de dos mesas. Mesa A (a la que acudirán los electores comprendidos entre las letras "a" y "j", inclusive) y Mesa B (a la que acudirán los electores comprendidos entre las letras "l" y "z", inclusive).

Sección décima: Grupo Escolar Polígono Solana, Plaza Hispanidad, 6. Esta

sección consta de dos Mesas. A (a la que acudirán los electores comprendidos entre las letras "a" y "j", inclusive) y Mesa B (a la que acudirán los electores comprendidos entre las letras "l" y "z", inclusive).

DISTRITO CUARTO:

Sección primera, cuarta y sexta: Escuela Niños San Juan de Dios, Comuneros de Castilla, 2.

Sección quinta: Escuela Niños San Juan de Dios, Comuneros de Castilla, 2. Esta sección consta de dos Mesas. A (a la que acudirán los electores comprendidos entre las letras "a" y "j", inclusive) y Mesa B (a la que acudirán los electores comprendidos entre las letras "l" y "z", inclusive).

Sección segunda y tercera: Grupo Escolar Puerta de Cuartos, Hernán Cortés, primero.

Sección séptima: Gamonal, Antiguo Edificio del Ayuntamiento. Plaza General Franco, 1.

NOTA.— Los electores que no sepan a qué Distrito y Sección les corresponde, podrán informarse en la Junta Electoral de Zona, sita en Plaza Padre Juan de Mariana.

Escuela de Idiomas

Curso de Verano
Profesores Titulados
Grupos reducidos

Infórmese: Muñoz Urra, 22, 1.º B

SE VENDE

Tractor STEYR 74 Cv. con tralla y accesorios, en buen uso; razón Telf. 80 04 25.

ASOCIACION DE PADRES DE ALUMNOS DEL CENTRO DIOCESANO
ESPECIAL MADRE DE LA ESPERANZA

Durante los días 6, 7 y 8 del presente mes, la Asociación ha organizado un ciclo de conferencias sobre cuestiones de actualidad de la deficiencia mental.

Todos los actos se han celebrado en el Gimnasio del Colegio, a las nueve de la tarde. Los temas tratados han despertado el interés de los asistentes, tanto los de formación de los padres, buscando una mejor educación cristiana y social de sus hijos, como los que han tocado la problemática de la integración de éstos en la sociedad.

El lunes, día 6, don Isidro Alonso Gutiérrez, doctor en medicina, disertó sobre temas de su profesión relacionados con el deficiente. Hizo la presentación el director espiritual del Centro, con Vidal Pérez Díaz.

El martes, día 7 de junio, intervino el doctor Benítez, de Toledo, con otra conferencia bajo el tema: Familia y Sociedad. La directora del Centro intervino para presentar al orador, dando cuenta de los pormenores y funcionamiento del profesorado y educadores, así como consejos

de cómo deben actuar los padres con niños débiles en esta gran tarea educativa.

Finalmente, el miércoles día 8 de junio se celebró una mesa redonda, en donde se expusieron los temas de labor de colaboración de los padres con hijos deficientes, con profesores, familias y sociedad.

Al final de las distintas intervenciones de educadora, profesora, psicólogo, amigos y padres de alumnos del colegio, se planteó un largo e interesante coloquio, poniéndose de manifiesto el interés que hay por parte de todos, por la información y puesta al día de estas cuestiones. Cerró esta mesa redonda y actuó de Presidente de la misma don Nicolás Fernández-Marcote, Arcipreste de esta Ciudad.

Asistieron bastantes padres afectados y todos coincidieron en la importancia de estas jornadas de divulgación, buscando también que estos niños se puedan incorporar a la Sociedad, y esta sepa aceptarlos como son.

DESPACHO CENTRAL DE LA RENFE

VIAJEROS: Venta anticipada de billetes de ferrocarril para toda España o el extranjero. Se benefician de los billetes con reducción para: Pensionistas, mayores de 65 años, ida y vuelta, familias numerosas, Chequetren, Kilométricos, grupos de 10 o más personas, turismo fuera de temporada, etc.

MERCANCIAS: Servicio de Puerta a Puerta de recepción y envío de toda clase de mercancías, reducción en envíos de más de 500 kilos, interesantes precios para paquetería voluminosa.

Transporte acelerado de PAQUEXPRES (Régimen de Equipajes) con servicio a domicilio.

Para mayor información llame a los teléfonos: Viajeros 80 07 99. Mercancías 80 14 36.

DESPACHO CENTRAL DE LA RENFE Concesionaria: Vda. de E. Moraleda.

Estación Ferrocarril.— TALAVERA DE LA REINA.

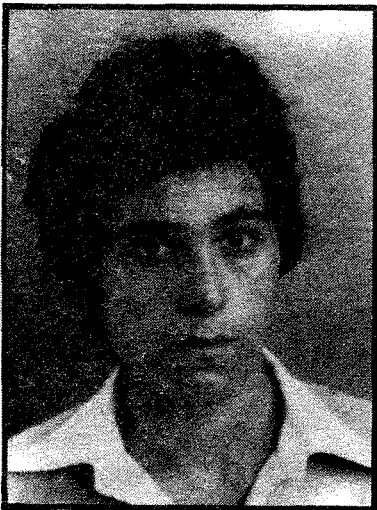

ROGAD A DIOS EN CARIDAD POR EL ALMA DEL JOVEN

ANDRES FERNANDEZ BOTE

Que falleció en accidente de carretera en Talavera de la Reina

el día 4 de Junio 1977

a los 19 años de edad

R. I. P.

Sus padres don Andrés Fernández y doña María Bote; hermanos M.ª del Carmen, Emilio, José María, Angel, M.ª Isabel y Purificación; hermanos políticos Esteban Martín y Manolita Ocaña y demás familia,

Ruegan una oración por su alma.

La misa funeral que se celebrará el día 14 a las 9 de la tarde, en la parroquia de Santiago Apóstol de esta ciudad, será aplicada por su eterno descanso

PROGRAMA RADIO JUVENTUD

Programación de lunes a sábado.

7,55.—Sintonía y apertura
8,00.—Buenos días Talavera.
9,00.—Hoy será noticia. 9,10.—Disco bebé. 9,15.—Trabajando con música. 10,00.—Las alegres mañanas. 11,00.—Amigos de la radio. 11,45.—Teléfono musical. 13,00.—Tiempo récord. 13,20.—Jaque al marcador. 13,35.—Mediodía Cadena Moro. 14,00.—Talavera actualidad. 14,15.—Micrófono deportivo. 14,30.—Diario hablado de RTVE. 15,00.—Música en la sobremesa. 15,30.—(Lunes) Minusval en las ondas; (viernes) Radio Chequeo. 15,45.—Revista del disco. 16,25.—Disco bebé. 16,30.—Novela "La hija del rencor". 17,15.—Teléfono musical. 18,30.—Las buenas tardes de Radio Juventud.

19,30.—Voces famosas. 20,00.—Kielandía. 21,00.—Despedida y cierre.

Programación domingo

9,55.—Sintonía y apertura.
10,00.—Santa Misa desde la Iglesia de San Francisco. 10,30.—Nuestra música. 11,00.—España en un seat. 11,45.—Radio Balón (Actualidad deportiva. Conexiones en directo. Entrevistas. Resultados. Comentarios y todo el acontecer deportivo de la mañana del domingo). 14,00.—Las canciones de... 14,30.—Diario hablado de RTVE. 15,00.—Grandes orquestas. 16,00.—Domingo deportivo español. 19,00.—Marcador deportivo (última hora deportiva con los resultados del grupo II de Tercera División). 20,00.—Despedida y cierre.

En sus horas libres

BARES Y TABERNAS

LA EMBAJADA. Cabeza del Moro, 2. Telf. 801037
LA OFICINA. Tercio del Alcázar, 6. Telf. 801094
LA TELEFONICA. Muñoz Urra, 16. Telf. 801096
"LA CHULETA", Cabeza del Moro, 2 Telf. 80 10 14.
MIKOTO. Gral. Yagüe, . Telf. 801011
MIRA AL PRADO. Avda. Gregorio Ruiz, 7. Telf. 801072
NOCHE Y DIA. Prado s/n. Telf. 801063
NUEVA ESPAÑA. Plaza Generalísimo, 2. Telf. 801052
PENALTY. Doña María de Portugal, 4. Telf. 804004
VILLA ROSA. Ctra. Madrid, s/n. Tlf. 801065
EL PASTOR. Barriada Ntra. Sra. del Prado.
LA SARTEN DE GAMBAS.
TOLO BAR. Gral. Yagüe, 13.
PIKO'S. Capitán Cortés, s/n. Telf. 804000
TORRES BLANCAS. Ctra. San Román, s/n. Telf. 801075
MESON MAGARGO. Ctra. acceso a la Playa de Cazalegas.
LA RUTA. Ctra. Extremadura s/n.
LAS BRISAS. Ronda del Cañillo, 41. Telf. 801029
HNOS. AMADOR. Juan Ruiz de Luna, 19. Telf. 80 10 12
BAR APOLO XI. Paseo Estación, 16 Telf. 80 40 05
BAR 1 DE ENERO. San Vicente, 1. Telf. 80 10 50
BAR AVENIDA, Trinidad, 20

RESTAURANTES, MESONES Y CAFETERIAS

MESON DEL RIO. Gral. Yagüe, '9.
PEDRO DEL RIO. Prado.
LA MONTEARAGUENA. Entrada Barrio Nuevo. Telf. 803020
NUEVA MONTEARAGUENA. Avda. Pío XII, 3. Telf. 800111
NADOR. Gral. Yagüe, 9.
TRESKU. Gral. Yagüe, 1. Telf. 801010.
AUTOESTACION. Prado, s/n. Telf. 801059

Le recomendamos:

COCHINILLO

● Especialidad de la casa.
Es una atención de: Bar Granada. Joaquina Santander, 22.

HOTEL LEON. Ctra. Extremadura. Telf. 802900
HOTEL TALAVERA. Avd. Gregorio Ruiz, 4. Telf. 800200
ARELLANO. Ronda del Cañillo, 40. Telf. 801023
LA PLAYA. Cabeza del Moro, 9. Telf. 801095
ESTORIL CLUB. Ctra. Madrid, s/n. Telf. 801026
SAN CRISTOBAL. Ctra. Extremadura, s/n.
CASA ANTONIO. Avda. Portugal, 6. Telf. 804017
BAR CRISTALES. Avda. Toledo, 14. Telf. 801017
LEVANTE. Banderas de Castilla, 4. Telf. 801068
JOSE LUIS. Avda. Gral. Mola, 6. Telf. 801000
MESON DEL TRANSPORTISTA. Plaza Puerta Cuartos, 1. Telf. 801067
LA PARRILLA. Trinidad, 13. Telf. 801030
MANILA. Banderas de Castilla, 7. Telf. 801074
LOS ARCOS.
MERCADO DE GANADOS. Paseo Alameda.
UN ALTO EN EL CAMINO. Ctra. Extremadura, s/n. Telf. 804107
BAR-RESTAURANTE EUROPA. Avda. Portugal, 9. Telf. 80 30 23.
HOTEL EDAN. Ctra. Madrid, s/n. Telf. 801091
EL ARCIPRESTE. Juan Ruiz de Luna, 7.

CINES

COLISEUM. San Francisco, 20. Telf. 801871.
MARJUL. Cerería, 10. Telf. 801873
PALENQUE. Calvo Sotelo, 4. Telf. 800341
EL PRADO. Prado, 2. Telf. 800565
CALDERON. Plaza Descalzos, 2. Telf. 801997

SALAS DE FIESTA

VERACRUZ. Ctra. Extremadura, s/n.
JAKE. Barriada de Gamonal.
ESTORIL-CLUB. Ctra. Madrid, s/n. Telf. 801026

DISCOTECAS

CHOPI CLUB. Avda. José Antonio, 15. Telf. 803006
JAKE. Barriada de Gamonal.
KLMT. Muñoz Urra.

INCA

Agencia Inmobiliaria

Muñoz Urra, 14, 4.º A-Telf. 80 28 00

Les ofrece:

PISOS

de 3, 4 y 5 dormitorios por CIENTO MIL pesetas de entrada, de 3, 4 y 5 dormitorios con o sin calefacción central y garaje.

Dada nuestra gran variedad, Vd. podrá encontrar la vivienda que desea rápidamente.

NAVES

De distintos tamaños en muy variadas zonas de Talavera.

TERRENOS

En distintas zonas de la periferia de Talavera.

Talleres mecánicos de precisión

NARCISO BORJA, S.A.

Con máquinas-herramientas e instalaciones dotadas de los últimos adelantos técnicos para:

Mecanización de piezas de motor - Encamisado y lapeado de cilindros - Rectificado de cigüeñales - Recuperación de ejes y cigüeñales por aportación de materiales especiales en arco sumergido

Construcción y reparación de todo tipo de piezas para la industria en general.

• Son trabajos de calidad a cargo de personal altamente cualificado.

Servicio permanente de 7 mañana a 10 noche

ENTREGAS RAPIDAS

Flota exclusivamente dedicada al veloz servicio de entregas y recogidas a domicilio.

TALLERES MECANICOS DE PRECISION
NARCISO BORJA, S. A.

Central: MADRID. Palos de la Frontera, 6-10. Tfno. 228 53 04

Sucursal:

TALAVERA DE LA REINA.
Vicente Leyva, 5. Tfno. 80 45 08 • 12

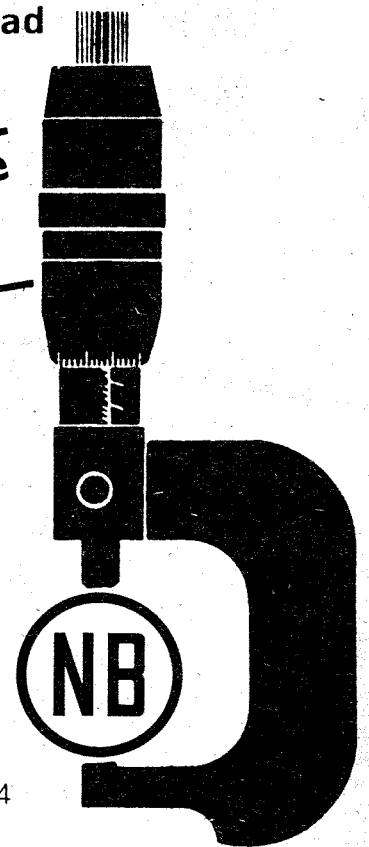

Especialistas en precisión

VOTE CENTRO

La elección de ADOLFO SUAREZ

**Vote a los candidatos que van en TOLEDO
con Adolfo Suárez**

CONGRESO DE DIPUTADOS

**Rafael ARIAS-SALGADO
Gonzalo PAYO
Marcelino CASAS
Juan GONZALEZ SERRANO
Tomás ANGEL del VALLS**

Suplentes

**Esperanza ANGEL MAESTRE
Gregorio PELAEZ**

SENADO

Fernando CHUECA



Fernando ROJAS



José M.^a TRADACETE



**Hombres nuevos, responsables y honestos al servicio de TOLEDO
en una ESPAÑA DEMOCRATICA**

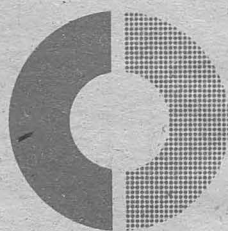

**UNION DE
CENTRO
DEMOCRATICO**

El Centro es la Democracia