

Semanario
Comarcal

LA VOZ

de Talavera

Año XXV N.º 1.242
23 de Febrero de 1977
Precio: 15 ptas.

Joyería **MONTERO**
OPTICA - RELOJERIA
Aparatos para Sordos
(Phillips)
Plaza del Generalísimo

EBORA
La única IMPRENTA de
Talavera, dotada con
IBM y OFFSET
Mas limpieza y perfección en
sus trabajos
San Francisco, 23 - Telf. 80 04 45

Director: FRANCISCO FERNÁNDEZ-VEGUE



ALARMA EN LOS COLEGIOS

NO HAY EPIDEMIA DE MENINGITIS

Ocho casos de meningitis en un mes —3 en Talavera y 5 en la zona— y la medicación aplicada a los niños en varios colegios de la ciudad, hicieron pensar en la llegada de una epidemia. El doctor Francisco del Pozo, director del Centro Comarcal de Demostración Sanitaria, ha manifestado a LA VOZ que no existen razones de alarma. Los brotes habidos son normales en esta época del año y pertenecen a la clase menos peligrosa. (Ver página 5).



FATA,
un líder
para la democracia

(Entrevista en página 4)

INCREMENTAR LOS REGADIOS, NECESIDAD NACIONAL

El incremento de regadíos es, a nivel nacional, un modo de evitar importaciones innecesarias; a escala provincial es, además, un deber de justicia. (Comentario en página 3).

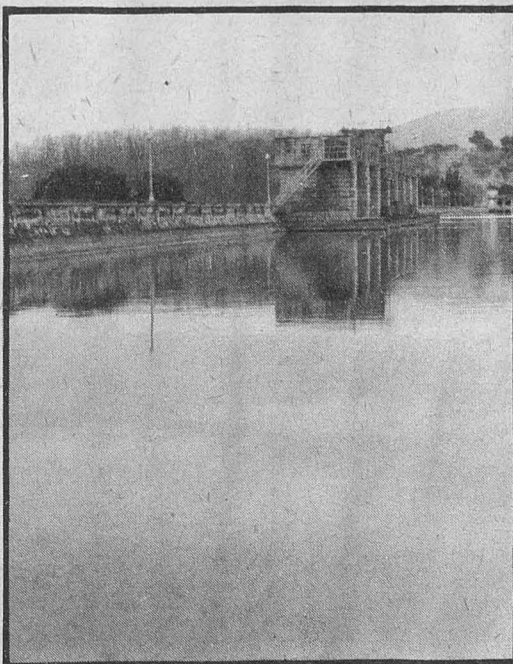

Rueda de Alcaldes

HERRERUELA DE OROPESA

Don Nicolás Alvarez Iglesias, alcalde de Herrerueta de Oropesa ha hablado y mostrado a nuestros reporteros, lo que puede hacer un pueblo pequeño pero unido. (Ver páginas 18 y 19).

AGENDA

FARMACIAS DE URGENCIA

DURANTE LOS DIAS
23 FEBRERO A 1 MARZO

Día 23:
D. EDUARDO ZARAGOZA GARCIA
Cerería, 26. Telf. 804914
Día 24:
D. J.A. MARTINEZ MANTEROLA
Alfares, 35. Telf. 800462
Guardia nocturna.
y DOÑA MARIA JOSEFA GUTIERREZ
Bloques Diego Pérez, 1. Telf. 804652
Día 25:
DOÑA MARIA JOSEFA GUTIERREZ
Bloques Diego Pérez, 1. Telf. 804652
Guardia nocturna
y D. J.A. MARTINEZ MANTEROLA
Alfares, 35. Telf. 800462
Día 26:
D. EDUARDO ZARAGOZA GARCIA
Cerería, 26. Telf. 804914
Día 27:
D. EDUARDO ZARAGOZA GARCIA
Cerería, 26. Telf. 804914
Día 28:
FARMACIA CAPITAN (DOÑA MARIA
TERESA HEVIA)
Prado, 9. Telf. 801442
Día 1:
D. JUAN SANCHEZ PEÑA
Avda. de Toledo, 10. Telf. 800309

LA SEPULVEDANA, S. A. MADRID-TALAVERA

HORARIOS

SALIDAS DE MADRID:

Días laborables: 7,30.- 9,30.- 11,00.-
12,30.- 14,00.- 17,00.- 19,00.-
20,00.- 21,30. Días festivos: 7,30.-
9,30.- 11,00.- 12,30.- 14,00.- 17,00.-
19,00.- 20,00.- 22,00.- 23,30.- Servi-
cios Especiales: Viernes: 15,00. Sábados
y vísperas de festivos: 13,30.- 15,00.-
16,30.

SALIDAS DE TALAVERA:

Días laborables: 5,15.- 7,00.- 9,00.-
9,30.- 10,30.- 12,30.- 14,00.- 17,00.-
19,30.- Días festivos: 7,00.- 9,30.-
10,30.- 12,30.- 14,00.- 17,00.-
19,30.- 21,00.- 22,30. Servicios Espe-
ciales: Sábados y vísperas de festivos:
15,00. Lunes y siguientes a festivos:
4,45.- 6,00.

PACOS-TINTE

LIMPIA PIEL Y ANTE

en

Trinidad, 6 - Alfares, 34.

La Voz de Talavera

Semanario Comarcal

Fundado en 1952

Depósito Legal: TO 64.1958

Edita: Prensa, Promoción y
Desarrollo, S. A.

Redacción y Administración:

Ramón y Cajal, 5.
Teléfono 80 33 90

Imprime:

Imprenta EBORA

San Francisco, 23-Telf. 80 04 45

ESTABLECIMIENTOS DE CREDITO

BANCO DE BILBAO, Banderas de Castilla, 2. Telf. 804400.
BANCO DE ESPAÑA, Avda. José Antonio, 8. Telf. 804058.
BANCO ESPAÑOL DE CREDITO, San Francisco, 31. Telf. 802050.
BANCO DE MADRID, Avda. de Toledo, 26. Telf. 804100.
BANCO POPULAR ESPAÑOL, Banderas de Castilla, 2. Telf. 804500.
CAJA DE AHORROS Y MONTE DE PIEDAD DE MADRID, San Francisco, 29. Telf. 800286.
CAJA DE AHORRO PROVINCIAL DE TOLEDO, Avda. de Toledo, 29. Telf. 801367. Agencia Urbana, Santo Domingo, 1. Telf. 800271.
CAJA POSTAL DE AHORROS, San Francisco, 10. Telf. 800895.
CAJA RURAL CRETA, San Isidro, 4. Telf. 803200.

Horario de Autobuses

SALIDAS:

Aldeanueva: 13,30 y 19,15.- Arenas: 15.- Casavieja: 13,30 y 18.- Carrascalejo: 17.- Campillo: 16,45.- Cazalegas: 14 y 19,30.- Espinoso: 13,30 y 19,15.- Herrera: 10,15.- Navalucillos: 13,30 y 19,15.- Madrid: 5,15, 7, 9,30, 10,30, 12,30, 14, 17 y 19,30.- Madrid-Badajoz: 9,50 y 15,50.- Madrid-Cáceres: 11,13 y 17,21.- Madrid-Guadalupe: 10,05 y 16,25.- Miajadas-Madrid: 12,15 y 17,55.- Madrid-Trujillo: 11,44, 14,42 y 17,43.- Montesclaros: 13,30, 18,30 y 19,30.- Navalcán: 11,30, 13,30, 17 y 19,30.- Pedro Bernardo: 19,15.- Puebla-nueva: 13,30 y 19,15.- Puebla de Montalbán: 13,30 y 19,15.- Real de San Vicente: 13,30 y 19,15.- Sevilla: 16,30.- Toledo: 8, 9,15, 9,45 y 16,30.- Valdeverdeja: 13,30 y 18,15.- Ventilla: 14.- Jarandilla: 19,15.- Mora de Toledo: 17.

DOMINGOS:

Toledo: 9,45 y 20.

ENTRADAS:

Aldeanueva: 9 y 16,30.- Arenas: 10.- Badajoz-Madrid: 12,35 y 18,35.- Cáceres-Madrid: 11,08 y 17,16.- Casavieja: 9 y 16.- Carrascalejo: 8,45.- Campillo: 9.- Cazalegas: 9,30 y 16.- Espinoso: 9 y 16,30.- Guadalupe-Madrid: 9 y 17,45.- Herrera: 12.- Navalucillos: 9 y 16.- Madrid: 9,30, 11,30, 13, 16, 19, 21, 22, 23,30.- Miajadas-Madrid: 12, y 16,45.- Montesclaros: 7,35, 9,15, 10 y 15,15.- Navalcán: 8,45, 9, 9,20, 12,20 y 16.- Pedro Bernardo: 9,10 y 16,15.- Puebla-nueva: 9 y 16.- Puebla de Montalbán: 9 y 16.- Real de San Vicente: 9,10 y 16.- Sevilla: 9,10.- Toledo: 9,15, 15,30, 16,30 y 17,30.- Trujillo-Madrid: 11,39, 14,37 y 17,38.- Valdeverdeja: 9,15.- Ventilla: 10,45.- Jarandilla: 10,15.- Mora de Toledo: 9.

DOMINGOS:

Toledo: 10,40 y 22,30.

Horario de Trenes

PROCEDENTES DE MADRID:

Tren Lusitania Expreso, procedente de Madrid (Atocha) con destino a Lisboa: llegada a Talavera a la 1,12; salida de Talavera a la 1,22.

Omnibus (Correo), Proc. Madrid (Atocha) con Dest. Cáceres y Salamanca: Llega a Talavera a las 11,13; salida a las 11,48.

Ferrobús, Proc. Madrid (Atocha) con Dest. a Talavera. Llegada 12,47.

Ter, Proc. Madrid (Chamartín) con Dest. a Lisboa. Llegada a Talavera 11,29; salida a las 11,30.

Taf, Proc. Madrid (Atocha) con Dest. a Badajoz. Llegada a Talavera 17,10; salida 17,11.

Ferrobús, Proc. Madrid (Atocha) con Dest. Navalmoral de la Mata. Llegada a Talavera 21,59; salida a las 22.

CON DESTINO A MADRID:

Lusitania Expreso, Proc. de Lisboa, con Dest. Madrid (Atocha). Llegada a Talavera a las 7,31; salida a las 7,40.

Ferrobús, Proc. de Navalmoral de la Mata, con Dest. Madrid (Atocha). Llegada a Talavera a las 8,25; salida a las 8,27.

Taf, Proc. de Badajoz, con Dest. Madrid (Atocha). Llegada a Talavera a las 12,21; salida a las 12,22.

Ferrobús, Proc. de Talavera, con Dest. Madrid (Atocha). Salida a las 13,45.

Ter, Proc. de Lisboa, con Dest. Madrid (Chamartín). Llegada a Talavera a las 16,45; salida a las 16,46.

Omnibus (Correo), Proc. de Cáceres, con Dest. Madrid (Atocha). Llegada a Talavera a las 17,36; salida a las 17,46.

TELEFONOS DE URGENCIA

BOMBEROS 80 30 80
CASA DE SOCORRO 80 02 93
GUARDIA CIVIL 80 13 81
INSPECCION VIGILANCIA ... 80 00 37
POLICIA 80 05 39
TAXIS:
Plaza Generalísimo 80 02 69
Paseo del Prado 80 14 72

HORARIO DE MISAS

DIAS DE PRECEPTO

POR LA MAÑANA:

7,45: MM. Bernardas y Siervas de María. 8,00: Ntra. Sra. del Carmen. 8,30: San Francisco, MM. Agustinas y Hermanitas de los Pobres. 9,00: Santiago, Ntra. Sra. del Carmen y MM. Carmelitas. 9,30: Providencia, Compañía de María, Benitas y Colonia del Prado. 10,00: San Francisco, Ntra. Sra. del Carmen, Santos Mártires y San Prudencio. 10,30: San Andrés. 11,00: Santiago, Ntra. Sra. del Carmen, Ermita del Prado, Salvador, Sta. María del Cerro y Colegio "Madre de la Esperanza". 11,30: San Juan de Avila (Asilo) y Patronio de San José. 12,00: San Francisco, Instituto, Hospital. 12,30: San Andrés, Hermanitas de los Pobres y Agustinas. 1,00: Santiago y Ntra. Sra. del Carmen.

POR LA TARDE:

6,30: Ermita del Prado (de octubre a mayo). 7,00: Ntra. Sra. del Carmen, Santiago y Santos Mártires (de octubre a mayo). 7,30: San Andrés. Y Santiago (de mayo a octubre). 8,00: San Francisco y Ntra. Sra. del Carmen, Ermita del Prado y Santos Mártires (de mayo a octubre).

MISAS VESPERTINAS EN LAS VISPERAS DE LOS DIAS DE PRECEPTO

7,00: Santos Mártires, San Juan de Avila (Asilo) y Santiago (de octubre a mayo). 7,30: Santiago. 8,00: Ntra. Sra. del Carmen, San Andrés y San Francisco. Santos Mártires (de mayo a octubre).

TOMAS MUÑOZ
CALEFACCIONES
SANEAMIENTO
Instalaciones Fuel-oil
Matadero, 10. Telf. 80 07 43
TALAVERA



BOLETIN DE SUSCRIPCION

D.
con domicilio en provincia de
calle o plaza núm. se suscribe al
Semanario Comarcal "LA VOZ DE TALAVERA", Ramón y Cajal, 5, Talavera de la
Reina, por espacio de un año.

Importe Nacional 780 Pesetas

Importe Extranjero 910 Pesetas.

Forma de pago: marque con una X la fórmula deseada:

Metálico
Giro postal
Contra reembolso
Transferencia bancaria

Para domiciliación Bancaria, envíenos, por favor también relleno y firmado, este mensaje:

Sr. Director del Banco

Muy Sres. míos:

Sírvanse atender hasta nueva orden el pago de los recibos correspondientes a la suscripción de "LA VOZ DE TALAVERA" con cargo a mi cuenta número

Firma

INCREMENTAR LOS REGADIOS, NECESIDAD NACIONAL

“Si incrementamos en más de un millón de hectáreas la superficie en regadío habremos encontrado la solución al dramático desequilibrio que presenta nuestra balanza agraria mediante la supresión de importaciones a todas luces innecesarias. La puesta en producción de estas hectáreas de regadío resultará siempre más rentable que la política de importaciones, que, en definitiva, no sirve más que para proteger la agricultura foránea, mientras que en nuestro país el paro agrícola aumenta de forma constante”. ABC del día 16 del corriente recoge estas declaraciones de don Luis Carrascosa, presidente del ciclo de producción del Sindicato Nacional de Ganadería, hechas a la agencia Logos.

Expone después en las citadas declaraciones y como ejemplo de importaciones absurdas, el azúcar, ya que “aunque en estos momentos producimos azúcar suficiente para abastecer al país, e incluso crear “stocks”, seguimos importando raíz de Cuba”. Se refiere después al problema de la ganadería y dice que “las importaciones de soja y maíz responden a otra actitud contraria a los intereses nacionales. La puesta en regadío de superficies improductivas y el aprovechamiento de otras que en estos momentos se consideran marginales, evitaría en gran parte la sangría económica que supone la importación de más de cuatro millones de toneladas de maíz y cerca de dos millones de haba de soja que, por otra parte, tan grave quebranto está produciendo en el sector olivarero nacional”.

No es la primera vez ni será tampoco la última en que los ganaderos o agricultores claman contra las importaciones de productos que, además de producir una verdadera sangría de divisas, podrían evitarse, pues los productos importados se pueden producir aquí fácilmente. Pero las importaciones de productos del campo no siempre responden a necesidades reales y sí a motivaciones políticas que quizá tengan alguna justificación dentro del juego de intereses globales de la política internacional, pero que en lo que al campo respecta es seguro que una política más racional de producción, totalmente planificada, las haría innecesarias.

Por eso creemos más que razonable la petición del señor Carrascosa en el sentido de incrementar los regadíos, ya que esa política es la única que puede hacer interesante y rentable el trabajo en el campo y evitar la desertión de la totalidad de los agricultores que, unas veces porque sus tierras no producen lo necesario, otras porque las importaciones masivas que se hacen de determinados productos, desvalorizan los suyos o crean graves obstáculos a su venta, van orientando sus actividades a otros sectores más seguros.

Sobre la creación de nuevos regadíos, nuestra zona tiene también algo que decir, ya que está dispuesto en la Ley de aprovechamiento conjunto de los ríos Tajo y Segura, como una de las compensaciones por el trasvase de las aguas del Tajo, el recrecimiento de la presa de Cazalegas que permitiría regar en término de Calera unas doce mil hectáreas más que, sumadas a las diez mil actuales, harían un total de veintidós mil hectáreas regables dentro de nuestra zona.

Lo que esto puede representar en riqueza por el aumento de producción y creación de industrias de transformación de los distintos productos que se obtuvieran que, como es lógico, necesitarían la correspondiente mano de obra, es incalculable. Y dentro del contexto general de la nación, contribuiría a disminuir importaciones y, por lo tanto, al saneamiento de la economía nacional por el ahorro de divisas.

La política de nuevos regadíos no puede pararse. Lo dice en esta ocasión una persona como el Presidente del ciclo de producción del Sindicato Nacional de Ganadería. Y el recrecimiento de la presa de Cazalegas, no debe demorarse más, para que se cumpla lo dispuesto en esa ley compensatoria de un despojo que vamos a sufrir los toledanos que, hasta el momento, y respecto a dicha ley, solamente hemos visto por parte del Gobierno muy poco más que palabras y buena voluntad.

E.M.

CERRAR LOS OJOS

Estamos tan acostumbrados a tener moldes hechos para todo que la aparición de noticias y estadísticas o comentarios que subvierten nuestro modo habitual de pensar, nos dejan perplejos. Sin ánimo de moralizar ahí van tres hechos dispares que invitan a la reflexión.

1.- Según un informe del Tribunal Supremo el número de abortos que se practican en España anualmente asciende a 300.000. El informe Foessa último era algo más parco y dejaba la cifra en 114.000. De estos 300.000 abortos oficiales, sólo 20.000 corresponden a mujeres casadas, 40.000 a prostitutas y el resto queda para mujeres solteras.

El costo de un aborto en Londres, para quien disponga de pasaporte, es de 20.000 a 25.000 pesetas, billete incluido y condiciones higiénicas garantizadas. El costo de un aborto en España oscila entre 30.000 y 50.000 pesetas, sin que existan las mismas garantías que en Londres.

Aun admitiendo todo lo que la moral católica dice sobre el aborto, a la vista de estas cifras, de estos costos y de los costos sociales y psicológicos que no se pueden traducir en guarismos, ¿no saldría más barato legalizar el aborto definitivamente?

2.- Todos los indicios que existen van en el sentido de que el gobierno no va a permitir que voten los jóvenes menores de 21 años en las próximas elecciones. Las razones parecen ser de tipo político. En la óptica de los gobernantes, los jóvenes de dieciocho a veintiún años son unos ciudadanos muy dados a votar por las izquierdas, y no parece conveniente dar bandazos hacia la izquierda en el primer periodo de la democracia.

Aparte que el supuesto está por demostrar —porque también hay jóvenes de

dieciocho a veintiún años que militan en partidos que de izquierdistas no tienen nada—, no se ve la razón para privar del voto a unas personas que, a esa misma edad, pueden casarse, ir a la “mili”, tener descendencia, afiliarse a un partido político y parar con los huesos en la cárcel si cometen algún desajuste.

3.- Los reporteros de este periódico han visitado esta semana el pueblo de Herruela de Oropesa y de lo que han visto se da fe en otro lugar de este mismo número. Lo más importante, lo que conviene destacar, es el relativo bienestar que han logrado en este pueblo chiquitín y casi marginado de nuestra comarca. Ese bienestar se ha hecho a golpes de sacrificio y de duro trabajo colectivo de todo el pueblo.

Hoy, que a todas las realidades se les quiere dar dimensión política; hoy que todo lo bueno quiere atribuirse a cuarenta años de paz y concordia de los españoles; hoy que muchos políticos quieren capitalizar las realizaciones de todo ese tiempo a su favor, es conveniente darse cuenta de que el verdadero progreso de España lo han hecho los muchos españoles olvidados y marginados, que con su trabajo de sol a sol y su sudor han construido realidades maravillosas.

A la hora de la democracia que parece nos está llegando, es conveniente dar al pueblo lo que es del pueblo. Y a los partidos políticos lo que les pertenece. Nada más ni nada menos.

La España relativamente rica que vivimos se ha cimentado más en el sacrificio de los españoles de a pie que en cualquier otro factor. Para prueba, Herruela de Oropesa. Y no creemos ser ni ingenuos ni simplistas.

CASADO



cartonajes henares s.l.

Teléfonos 889 01 83 - 889 03 22

Apartado 42.

Carretera Barcelona, km. 29,500

ALCALA DE HENARES (Madrid)

Mesón
MAGARCHO
(Antes "CHAPARRAL")
BAR - RESTAURANTE
Carretera de acceso a la Playa de Cazalegas

SE NECESITA MATRIMONIO

sin hijos para cuidar una persona en finca. Sueldo a convenir. Telf. 80 14 89.

SE VENDE CÓRRALON

Total o parcial. Frente Ambulatorio. Teléfonos 80 01 68 y 80 32 00.

EN NUESTRAS PAGINAS, HOY....

Don José María Ramón de Fata Manterola, 39 años, representante por Toledo de reforma democrática, —el partido de Fraga—, teniente de alcalde y Delegado de Cultura del Ayuntamiento de Talavera es uno de los posibles líderes para la democracia.



El rumor popular le atribuye aspiraciones a la alcaldía. Nuestro redactor José Antonio Casado le ha hecho algunas preguntas sobre este tema y sobre las posibilidades de que los partidos políticos lleguen al ayuntamiento. Otro tema de conversación ha sido las conexiones entre la actual corporación y el capitalismo local.

FATA, un líder para la democracia

—La opinión pública rumorea que usted es el representante de Reforma Democrática, el partido de Fraga, en Talavera, ¿es verdad?

—Mi adscripción al partido político de Fraga es conocida por las personas que me están próximas, aun sin llevar distintivo alguno en la solapa u otro sitio. Ocurre sin embargo, que hoy es momento de testimoniar públicamente nuestra militancia política. Por lo demás, en diciembre pasado representé a Toledo en el Congreso constituyente de Reforma Democrática, en una serie de actos públicos, a los que tuvieron acceso los diferentes medios de comunicación social.

—¿No perjudican a su imagen pública las conexiones con un partido de marcado tinte franquista y un líder autoritario?

—Primeramente me parece gratuito hablar de Alianza Popular, al que he llegado a través de Reforma Democrática, como partido franquista, y ello porque el franquismo murió con Franco, y conviene señalar que cuando se predica de Alianza Popular como franquista existe cierto ánimo descalificador y eso no es honesto. La era franquista ha sido próspera, buena, o excelente en muchos casos, menos buena en otros y pésima en otras cuestiones. Pero reducir la cuestión política a borrón y cuenta nueva me parece excesivo, porque ¿quién puede sustraerse a la idea de haber colaborado con el Estado durante los últimos cuarenta años? En cualquier caso mi simpatía por Fraga es anterior a la muerte de Franco, y aquel ya venía defendiendo su programa reformista y centrista, de lo que hay muchas pruebas. En cuanto al segundo aspecto, conexión con un líder autoritario, me cabe el honor de asegurar que mucha gente desconocedora de la obra de Fraga, hombre e intelectual, trata de asesinar un carácter. La obra de Fraga, su talante político y su rigor intelectual, están ahí para juzgarla abiertamente todo el que quiera. En cuanto a su capacidad política y a su honestidad, como es intachable e inextinguible, sus adversarios quieren explotar su vivo y templado carácter, ¿no es valioso que su personalidad sea discutida? Por estos motivos no creo que mi imagen pública (si es que la tengo) salga perjudicada.

—¿Cómo se definiría políticamente?

—Mi visión de la política en estos críticos momentos, es la de tener una opción que pase por la prudencia, es decir conservar lo bueno, y reformar lo viejo y desfasado. Como su nombre indica, Reforma Democrática opta por la vía pacífica del cambio frente a los rupturistas que han visto fracasadas sus posibilidades. Dentro de Alianza Popular la idea es lograr sólidos bloques, y se pretende agrupar al sector social de las clases medias, con una

justa y eficaz conciencia social, a través de principios modernos y homologables a los de cualquier partido conservador europeo. Alianza Popular patrocina la reforma fiscal y social, el régimen de libre empresa, y una economía social de mercado contraria a las nacionalizaciones.

Me considero un hombre joven, español, demócrata, enamorado de mi pueblo y de mi país, y entiendo que debemos intervenir en este momento político español para poder arribar felizmente a esa meta de democracia y libertad deseadas, y creo que lo principal es la honestidad, el trabajo y la sinceridad, dentro de una reforma centrista y progresista, con sentido de la libertad y de la autoridad, y pienso que lo fundamental es saber que lo que estás haciendo, lo haces para servir a tu pueblo, a tu provincia y a tu país. Pero lo más importante no es el lugar donde los demás te sitúen, sino aquel donde realmente tú estés.

—¿Existe vida actualmente en el ayuntamiento o todo está más o menos congelado a la espera de las próximas elecciones?

—Naturalmente que existe vida y ritmo de trabajo en el ayuntamiento y no existe condicionamiento alguno motivado por las próximas elecciones. Y todos los componentes de la Corporación, sin excepciones, están entregados a los intereses de Talavera ilusionadamente, tratando de lograr resultados positivos para Talavera, que creo que es lo que se debe hacer siempre.

—Un sector de Talavera le da a usted como candidato seguro al puesto de alcalde, ¿cuál puede ser la razón del rumor que está en la calle?

—Ignoro esos rumores de que usted me habla, pero de existir, no estimo que estén fundamentados en ningún afán mío por ello, y únicamente supongo que algunas personas pueden estar influenciadas por el hecho de que pretendo cumplir dignamente con las tareas del cargo para el que fui elegido y no escatimo trabajo ni esfuerzos para servir a Talavera, en la modesta parcela que me está asignada dentro del ayuntamiento, al igual que los demás compañeros de Corporación. Y quiero decir, además, que estoy plenamente identificado y compenetrado con el alcalde y demás miembros de la Corporación.

—¿Qué temas de interés público electrizarían a la masa en la próxima campaña electoral municipal?

—Electrizar, como me dice, es un vocablo demasiado avanzado. Ahora bien, interesar, arrastrar, entiendo que lo serán los temas que están en la mente de todos los talaveranos. Lo principal: un gran

deseo de servir con amplitud a las múltiples necesidades que tiene nuestro pueblo.

—¿La futura Corporación talaverana estará dominada por los partidos políticos o por los grandes capitales de Talavera?

—Es difícil contestar a esta pregunta debidamente, porque el futuro político de la Corporación talaverana, igual que el del resto de las Corporaciones e incluso la totalidad del futuro político español, entiendo que va a depender en buena medida del acierto con que la concurrencia de los partidos sepa brindarse a la sociedad, al pueblo, en una palabra.

—¿Confirmaría, rechazaría o sencillamente dejaría en rumor la afirmación de que el actual ayuntamiento está al servicio del capitalismo local?

—Lo rechazaría absolutamente, pues he de decir que en el ayuntamiento el trato es igual para todos los talaveranos, y es un rumor infundado y difamante el opinar lo contrario. Se está al servicio de todos, todos por igual, sin preferencias ni regalamientos para nadie. Estamos al servicio de los talaveranos sin diferenciar a nadie.

—¿Pueden darse en la situación política actual de Talavera elecciones municipales que no estén viciadas en origen, por salir algún partido político con claras ventajas sobre los demás?

—No creo que ningún partido político de los que concurren a las próximas elecciones salga con ventaja sobre los demás, pues creo que la ventaja o desventaja podrá existir en el futuro en la medida en que estos partidos sepan o puedan calar en el electorado talaverano. Por otra parte sería deseable que todos los partidos y todas las personas cuenten con las mismas garantías.

—¿Qué posibilidades de llegar al ayuntamiento le da usted a los partidos políticos de la oposición?

—En primer lugar, es posible no coincidamos en lo que puede ser llamada oposición. Por mi parte considero oposición a los sectores extremistas más radicalizados de ambos signos y entiendo que la verda-

dera oposición será la que se constituya por los partidos o tendencias que sean derrotados en las elecciones. Y doy las mismas posibilidades a todos los partidos políticos de llegar al ayuntamiento, y a los que lleguen les pediría trabajo y sacrificio en beneficio de Talavera.

—Hace un año LA VOZ quiso hacer una entrevista a los concejales, que se frustró. ¿Existe auténtica libertad de información para los miembros de la Corporación o están coaccionados?

De condicionamientos: ninguno. La entrevista que el año pasado quiso hacer LA VOZ a los Tenientes de Alcalde se frustró por una serie de circunstancias que ahora sería prolijo enumerar, pero, creo, en mi opinión, que se hubiera realizado un mes más tarde.

Le puedo asegurar que todos y cada uno de los miembros de la Corporación Municipal tienen auténtica libertad de información y todos estamos a disposición de los medios de comunicación social, y claro está, muy especialmente a LA VOZ y a RADIO JUVENTUD, y quiero hacer constar, que yo sepa, que cuando hemos sido requeridos para dar información, siempre se ha estado dispuesto, y creo que hay pruebas de ello.

Por último quisiera decir que deseo que los cimientos de la democracia se asienten firmemente en la sociedad española, con un futuro democrático, brillante, limpio y justo, merced a la voluntad de asistencia de los partidos y de los hombres que tienen ya en sus vidas inscrita la responsabilidad del porvenir. El amor a la libertad, la tendencia a la participación, la exigencia representativa, son factores vitales para la consecución de una democracia plena y verdadera. Este es un camino en el que todos los españoles tenemos algo que aportar, algo que meditar, algo que decir y ofrecer en paz y libertad.

Y decir que en la primera quincena de marzo se celebrará en Talavera la presentación del Partido Alianza Popular en Estoril Club, con un acto político en el que intervendrán destacados líderes de este partido.

Lainar
LA INDUSTRIAL ARTESANA

MOBILIARIO DE COCINA a MEDIDA

(Fabricación propia)

T. DIAZ ZORITA COLLADO

Exposición: Avda. Pio XII, 33.
Teléfono 80 23 45

Fábrica. Ctra. San Román, km. 1.
Teléf. 80 23 72

El doctor Del Pozo, nos informa:

NO HAY EPIDEMIA DE MENINGITIS

En el espacio de un mes aproximadamente se han dado —comprobados— tres casos de meningitis en Talavera y otros cinco en el área comarcal, incluyendo zonas de Avila y del propio Toledo. Puestos en contacto con el Director del Centro Comarcal de Demostración Sanitaria ubicado en nuestra ciudad, doctor don Francisco del Pozo, nos ha hecho algunas declaraciones con respecto al tema.

En primer lugar, el doctor del Pozo nos ha asegurado que no hay motivo para preocuparse, pues no pueden considerarse estos casos como si fuera un brote epidémico. El doctor del Pozo quiere recalcar que si bien es una enfermedad seria, no es por ejemplo la peste, y que hay otras enfermedades que, en esta misma zona, se dan con mayor incidencia —como son la hepatitis y la tuberculosis— que realmente causan más problemas desde el punto de vista social o de salud pública. No hay por tanto motivo para intranquilizar a nadie. De la peligrosidad de los casos detectados en nuestra zona tampoco hay que alarmarse. De las tres formas que tiene de darse esta enfermedad, sólo una puede considerarse como muy grave, pero aquí no se ha dado. Todos los casos meningíticos pueden dejar, desde luego, alguna secuela, pero la meningitis meningocócica es la que de todas ellas menos peligro causa. En los casos que hasta ahora se han tratado en este hospital comarcal no se ha visto la aparición de secuelas en ninguno, y en cuanto a la curación se obtiene actualmente en pocos días, con excepción de los casos muy graves que, repetimos, aquí no se han dado.

—¿Hasta qué punto estamos expuestos a contagiarnos, doctor?

—Desde que existen las enfermedades contagiosas, la mortalidad ha disminuido ahora, pero esto no quiere decir que haya disminuido también la morbilidad, o sea la probabilidad de contagio siempre es la misma. Hoy por hoy no existe una vacuna en utilización; hay una vacuna en ensayos muy adelantados. De aquí a unos años quizá podamos contar con ella.

—¿Qué hacer entonces si nos creemos afectados?

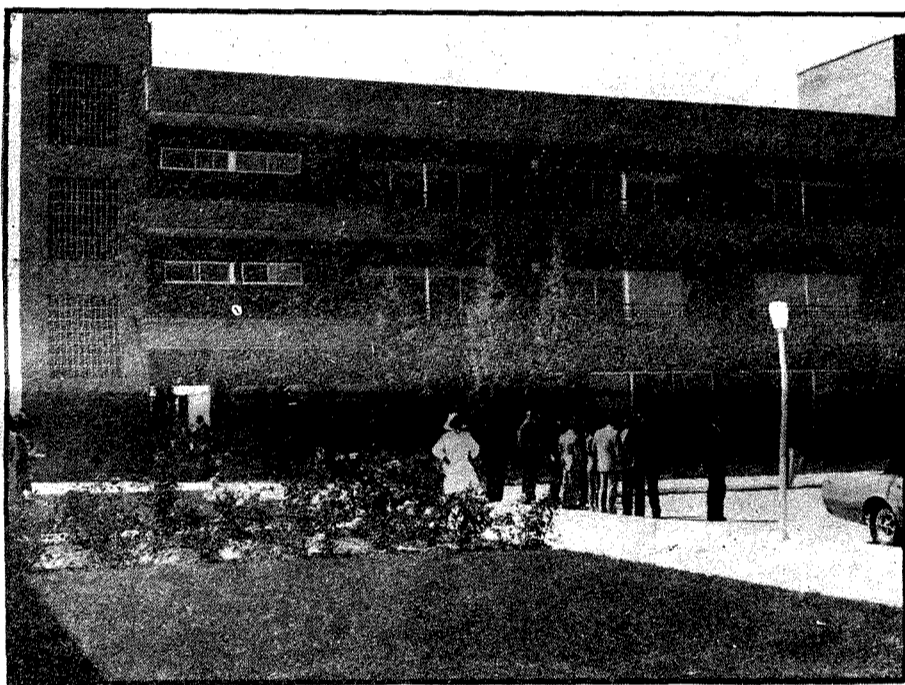

Abajo: Centro de Demostración Sanitaria. Arriba: el Dr. del Pozo, director del mismo.

—El mecanismo más práctico y lógico de actuación que existe en este momento (y dada esta leve incidencia) es que cuando se produce un caso hay que declararlo inmediatamente, entonces actuamos en el enfermo y medicamos sólo a éste y a los que hayan tenido contacto con él. No es conveniente aplicar esta medicación —quimioprofilaxis— de forma masiva e indiscriminadamente porque se puede correr el riesgo de que los antibióticos causen perjuicios a personas que estando sanas, pueden ser alérgicas o simplemente sean rechazados por su naturaleza. No hay, pues, en este momento una incidencia de meningitis que, a nuestro juicio, justifique una profilaxis general.

Los síntomas de esta enfermedad suelen empezar con aparición de fiebre, dolor de cabeza intenso, con vómitos y algunas veces surge una sartema —manchas en la piel—. Le preguntamos al doctor del Pozo si no hay forma de detectarla con un chequeo.

—Si nos dedicáramos a hacer prospecciones faríngeas, quizás nos encontraríamos con más de un 25 por ciento de personas —incluyendo a los adultos— con un contagio faríngeo producido por este germen —meningococo— pero que no siempre produce meningitis; se puede encontrar sin más manifestaciones y sin que esto pueda causar graves complicaciones tampoco. Un chequeo a nivel general no es viable, debido precisamente a que, como he dicho antes, la incidencia dada es leve.

—Tenemos conocimiento de que se ha aplicado la quimioprofilaxis en varios colegios de la ciudad, ¿podría decirnos exactamente en qué consiste y si esos niños están fuera de peligro?

—Cuando un niño en un colegio ha tenido una meningitis hay una serie de compañeros suyos que pueden haberse contagiado y estar en ese momento en período de incubación de la misma enfermedad; entonces, con objeto de que no aparezca, actuamos sobre esos niños aconsejando a las familias la quimioprofilaxis que consiste en administrar sulfamidas y antibióticos durante dos o tres días, pero que nosotros hagamos esto no quiere decir que cortemos toda posibilidad, pues esta medicación, como he dicho antes, no es una vacuna.

—Parece ser que es más fácil que la meningitis sea contraída por niños antes que por personas adultas. Nos gustaría saber si hay algún medio, ya que no vacuna, de evitarla o prevenirla, en una palabra, de defender a los más pequeños contra ella.

—Es muy importante —nos dice el doctor del Pozo— que los niños hagan una vida sana, descansen lo suficiente, no tomen alimentos o bebidas fuertes que les pueden perjudicar, sino alimentos equilibrados con aporte de vitaminas y proteínas, y en general muchos cuidados de higiene que tanto influyen en todas estas enfermedades infecciosas.

Así pues, no hay motivo para preocuparse, ni mucho menos para pensar en una epidemia, como se venía rumoreando a raíz de un caso surgido en un colegio de nuestra ciudad. Y nos alegramos tanto porque no suceda nada anormal como por haber podido charlar con el doctor del Pozo y poder ofrecer a la opinión pública unos datos seguros que reflejan con objetividad la situación.

H.T.P.

Coloque Parquet

PARKHISA SE LO INSTALA CON LA GARANTIA Y PRECIO QUE SOLO LE DARA UNA FABRICA

Parquet Roble desde 560 ptas. m2 totalmente terminado

Parquet industrial para Naves, talleres o polideportivos

Barnizamos parquets deteriorados

PARKHISA FABRICA DE PARQUETS, TARIMAS Y RODAPIES

REVESTIMIENTO DE PAREDES CON MADERA

Camino Viejo de Oropesa s/n Telf. 80 23 15 - TALAVERA

ANUNCIO

EL BAR-CAFETERIA denominado "LOS VIENTOS", emplazado en la Urbanización Las Nieves, ha sido traspasado a D. Antonio Serrano Gemiljano.

VENDO COCHE

Renault 4-L. Furgoneta buen uso. Bajo precio.
Cupón Talavera, Paseo del Muelle, 7.-Telf. 80 34 88

LEO

TODO en artículos de regalo

LEO: vajillas, cristalerías, lámparas, regalos de boda, objetos para el hogar etc.

LEO: su nueva tienda, en:

Mesones, 24

--

TALAVERA

QUEHACER MUNICIPAL

Bajo la presidencia del señor Alcalde don Aureliano Prieto Díaz y con la asistencia de los Tenientes de Alcalde señores don Francisco Cereijo Luengo, don José María Ramón de Fata Manterola, don Luis F. Martínez de Medinilla Benito y don Alfonso Torrijos Oviedo, y los concejales: don Francisco J. Loaisa Tórnero, don Emilio Ramos Rosa, doña Milagros Perales del Castillo, don Aurelio Lozano Sánchez y don Antonio Martínez J. de Zadaba Lissón, celebró sesión ordinaria el Pleno de la Excm. Corporación Municipal adoptando, entre otros, los siguientes acuerdos:

Quedar enterados de la Orden publicada en el B.O.E. núm 33 por la que se aprueban las instituciones complementarias para la formación de los presupuestos de las Corporaciones Locales del ejercicio 1.977. Y de un Real-Decreto que publica el B.O.E. núm. 26, por el que se ponen en vigor las disposiciones de la Ley 41/1975, de Bases del Estatuto de Régimen Local, relativas a ingresos de las Corporaciones Locales, y se dictan normas provisionales para su aplicación.

Que por Secretaría se proceda a nueva redacción del proyecto de Reglamento del Complejo Polideportivo de acuerdo

con las instrucciones cursadas por el Ilmo. señor Jefe Provincial del Servicio de Inspección y Asesoramiento de las Corporaciones Locales.

Que se haga devolución de la fianza depositada por obras de ampliación del Cementerio Municipal al contratista Epifanio Ruiz Fernández.

Prestar aprobación provisional a la modificación de volúmenes presentada por Justino Pérez Sánchez en la Ordena-

ción Urbana de su propiedad sita entre la Carretera N-V, calles de Banderas de Castilla, Lepanto y Avda. Gral. Muñoz Grande, y que se remita el expediente a la Comisión Provincial de urbanismo para la sanción definitiva.

Aprobar el proyecto de Pliego de Condiciones que presenta la Comisión de Fiestas para las subastas de terrenos con destino a casetas y atracciones en las ferias de mayo y septiembre del año en curso, cuyas subastas se celebrarán el día 24 de marzo, la correspondiente a las ferias de mayo y el día 28 de julio la de septiembre.

Que pase a la Comisión de Obras, para la resolución que proceda el avance del

proyecto del Mercado de frutas y verduras al por mayor.

Que conste en acta el deseo de la Corporación por el pronto y feliz restablecimiento, de la intervención quirúrgica sufrida hace pocos días, el concejal don José María Gómez Calvo.

Y, por último, el señor Alcalde da cuenta de que el próximo día 3 de marzo el Excmo. señor Gobernador Civil de la provincia, proyecta celebrar en esta ciudad una reunión en la que le acompañarán los señores delegados provinciales de los correspondientes Ministerios, a fin de que se formule un estado real y actual de las necesidades de la ciudad relacionadas con las respectivas Delegaciones.

SUCESOS

María Manuela Vázquez Sánchez, vecina de esta ciudad con domicilio en la calle de Arapiles, cruzaba la calzada frente al número cinco de la calle Capitán Cortés (Cerretera de San Román) y fue alcanzada por el turismo matrícula TO-2846-C que conducía Amparo-Consuelo Pérez Rodríguez, natural de Puebla-nueva, y domiciliada en la calle Trinidad de esta ciudad.

María Manuela Vázquez, resultó con herida contusa en la rodilla izquierda, de la que fue asistida en la Residencia de la Seguridad Social.

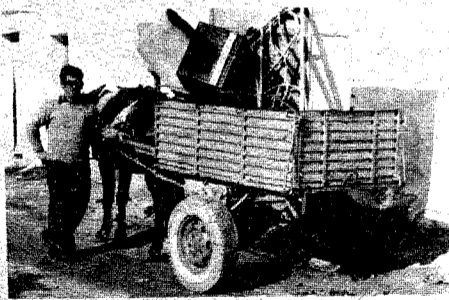

Si tiene Vd. trastos o muebles que le estorban en casa, puede avisar a SEVILLA el chatarrero y con su carro se los retirará gratis. Avisos al Telf. 80 45 33 y 80 16 21.

VENDEDORES

para

LA VOZ DE TALAVERA
necesitamos en las zonas
periféricas de la ciudad.

Kioscos, estancos, establecimientos públicos interesados, escriban para selección a

La Voz de Talavera
Ramón y Cajal, 5.

Con Burrito Blanco, hay mañanas que se pegan.



GRAN MES BLANCO

DE

NUEVAS GALERIAS, S. A.

Todo el mes es para que reponga su hogar de SABANAS,
JUEGOS DE CAMA, SABANAS CONFECCIONADAS

y todo lo del Hogar.

Vendemos calidad y precios del mes Blanco.

NICANOR FLORES

Febrero de 1977.



MERCADO DE FRUTAS Y VERDURAS.— El nuevo mercado de frutas y verduras se construirá en breve en los terrenos cercanos a la ermita de San Isidro. El edificio, prefabricado, tendrá estructura funcional e irá cubierto con techo metálico. La Comisión de Obras del ayuntamiento, tras haber anunciado concurso, elegirá el proyecto que estime más conveniente para la función que está llamado a desempeñar. Esta noticia desmiente los rumores de que el mercado de frutas y verduras se ubicaría en el polígono de "La Solana". (Foto Rodríguez).

Un ruego a las autoridades

Estamos en un invierno de intensas y continuadas lluvias y sabido es el daño que la lluvia causa en toda clase de pavimentos, especialmente los que son de riego o betún asfáltico y, sobre todo, en los que son de simple tierra.

Este es el caso de todos los accesos a la entrada del Campo de Deportes, lugar visitado por centenares de coches y por millares de personas, con motivo de los partidos que allí se celebran cada domingo, que, por causa de las lluvias, se encuentra en unas condiciones infames para

la circulación de vehículos de cualquier clase, todo lleno de hoyos y baches enormes, pero peor aún para las personas que, a veces, se ven obligadas a meterse en los charcos si quieren entrar en el Campo de Deportes. Es prácticamente imposible, tal y como están esos accesos, circular sin llenarse de agua y de barro. Pueden atestiguarlo miembros de la Corporación que, asisten como el que suscribe, a todos los partidos. Y estimo que no sería nada difícil y desde luego muy poco costoso disponer el relleno con tierra arenosa, como la que ya se ha echado otras veces en toda esa zona, porque forma parte de la ciudad y es increíble que se encuentre en ese estado y porque los ciudadanos que nos gusta el fútbol también tenemos derecho a que se nos tenga en cuenta.

Bastante desgracia tenemos con tener un Campo de Deportes tan malo y tan desastrosamente cuidado, para que también tengamos que regresar a casa cuando vamos al fútbol, llenos de agua y barro hasta las rodillas. No censuramos a nadie ni echamos la culpa de esto a nadie, sino al tiempo que ha producido inexorablemente este estado de cosas. Pero si pedimos a la Corporación, por favor, el urgente arreglo de esta zona. Serán muchos millares de personas las que se lo agradecerán.

E.M.

Federación Provincial del Comercio

Habiendo declarado la Delegación Provincial de Trabajo aplicable en esta provincia el Convenio Colectivo Sindical para empresas dedicadas al Comercio en general, de ámbito provincial, homologado por resolución de 13 de enero de 1975, en el que figuran diversas mejoras, se hace saber a Empresarios y Trabajadores que, sobre el mismo, pueden informarse en la Delegación Comarcal de Sindicatos, Mesones, 40.

COFRADIA DEL STMO. CRISTO DE LA ESPINA

Se invita a todos los hermanos pertenecientes a la Cofradía del Santísimo Cristo de la Espina, a la fiesta principal de la misma, que se celebrará el domingo día 27 de febrero a las 11 de la mañana en la iglesia de San Salvador de los Caballeros.

El día 28 a las 8 de la noche en la iglesia de San Francisco, se celebrará un solemne funeral por el eterno descanso de todos los hermanos fallecidos.

Se ruega la asistencia de todos los cofrades a dichos actos.

LA DIRECTIVA

ASOCIACION DE LA MEDALLA MILAGROSA

La Asociación de la Medalla Milagrosa celebrará junta el próximo día 24, jueves, a las siete y media de la tarde, en San Prudencio.

GONZALEZ, MORALES Y CIA.

COLONIALES. Avda. José Antonio, 22. Telf. 80 16 69. Sucursal: San Francisco, 8. Telf. 80 00 43. Cubiertas, Lubrificantes y Accesorios. Estación de Servicio. Telf. 80 10 71.

LA CASA DE LAS GEMAS JOYEROS

Compramos joyas, monedas y relojes antiguos. C/. Juan Ruiz de Luna, núm. 15 (semiesquina Ángel del Alcázar).

VENDO SEAT 1500

de gas-oil en muy buen estado. Telf. 80 45 14. De 7 a 8 tarde.

GRAN MES BLANCO

DE

NUEVAS GALERIAS, S. A.

TALAVERA DE LA REINA

EL MES BLANCO es para que Vd. aproveche los precios **MUCHO MAS BARATOS** y reponga su casa de

Sábanas, Juegos de Cama, SABANAS CONFECCIONADAS, Toallas, Mantelerías, Tapicerías, Colchas Mantas y Colchones

Sábanas estampadas id. Tergal blanco y color Juegos de Camas id. de Toallas

Miles de Mantelerías a precios increíbles

Todo en el **GRAN MES BLANCO** de **NUEVAS GALERIAS, S. A.**

EN FEBRERO
VISTA SU HOGAR
DURANTE LA
**QUINCENA
BLANCA DEL**

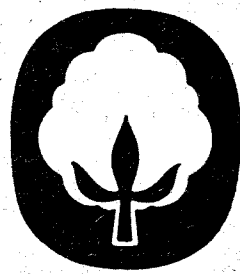

ALGODÓN

UNA OPORTUNIDAD UNICA

Aproveche la

GRAN OPORTUNIDAD del MES BLANCO de NUEVAS GALERIAS, S. A.

NICANOR FLORES

GRANDES ALMACENES

SASTRERIA A MEDIDA
Trajes y equipos
para quintos



ALTA COSTURA
Trajes de Novia y
Equipos completos

FEBRERO 1977.

MINI-NOTICIAS

Chismorreos, rumores, etc.

Se dice que...

Nuestro colaborador, Tito Varas, nos pide que dada su extensión ocupemos su espacio habitual con las siguientes

PUNTUALIZACIONES A LA REPLICA QUE SOBRE POLITICA "EN LOS SERMONES" DIRIGEN UN GRUPO DE SACERDOTES AL DIRECTOR DEL PERIODICO:

Respetados señores:

Recojo la réplica publicada en el número anterior de "La Voz" y estimando se hacen precisas algunas puntualizaciones me apresuro a realizarlo:

1.— Estoy plenamente de acuerdo con el también primer apartado de ustedes en el sentido de que... "Para afirmar algo se necesita estar enterado de la materia y SABER DISTINGUIR". Lo siento, porque he de aplicarlo a ustedes sobre todo en su última expresión, que con su réplica hacen ver que quienes no distinguen acertadamente son precisamente ustedes. Y esto es porque me imputan a mí la crítica, cuando no se ajusta totalmente a la realidad. Tito Varas - servidor - se hace eco de los rumores de cualquier tipo - naturalmente no de todos, pues algunos son monstruosos - y tras de cerciorarse por sí mismo o teniendo algunas referencias dignas de crédito, lo publica bajo encabezamiento de "SE DICE QUE..." lo cual indica se trata de apreciaciones oídas a terceros; en este caso concreto de lecciones -u "orientaciones"- políticas en ciertas iglesias, es bastante "vox populi".

2.— Es perfectamente admisible que la actitud de ciertos curas agrade a unos y no así a otros. A Dios gracias vamos teniendo libertad de expresión y cada uno se manifiesta de la forma que mejor estima, siempre que, como es natural, con ello no se ofenda a nadie. Me confieso absolutamente partidario del pluralismo de ideas.

A título personal -ahora sí- les diré que estoy totalmente de acuerdo con quienes mantienen la teoría de que los sacerdotes también han de intervenir en política; al fin y al cabo son hombres normales como otros cualesquiera. Pero lo que no parece correcto a todos es que tal práctica se lleve a cabo en las iglesias y menos aún en el acto de la misa. Y es lógico porque a muchos no les gusta ir a un anunciado concierto musical y que luego le ofrezcan un combate de boxeo (perdón por si resulta irreverente el ejemplo). En una palabra que -según bastantes personas- ni un cura en ejercicio de sagrados ministerios debería ocuparse de "orientaciones políticas" ni un político en funciones debería oficiar la Santa Misa.

3.— Tito Varas -servidor- nunca ha firmado (ni por supuesto publicado por rumores escuchados) que en ciertas misas se haga "política de partidos". Reitero que siempre recogiendo comentarios de asistentes -algunos en las mismas puertas de las iglesias- hay quienes exteriorizan su disgusto por sorprenderles con temas que consideran ajenos a la misa en sí. Y no es porque precisamente se trate de política y ésta de uno u otro signo; pues igual estarían incomodados si de la misma se dedicara una parte a lecciones -u "orientaciones"- de fútbol o toros, pongamos por ejemplo. Claro que si el Vaticano II dice que se pueden mezclar las cosas y "que es la palabra de Dios la que se expone..." (se supone que con la cita reseñada en la réplica de ustedes, cada cual interpretará y adaptará su puesta en práctica según propias apreciaciones de lo que son las "circunstancias concretas de la vida ajustadas a la verdad perenne del Evangelio").

4.— Lo lamento, pero también discrepo en otra estimación de ustedes. Se trata de que el "Mensaje de la Palabra de Dios es inquietante y no tranquilizante". Supongo se refiere al orden espiritual que no tiene por qué guardar analogía con el político. (Acordémonos de la respuesta al fariseo: "Dar al César lo que es del César y a Dios lo que es de Dios"). Por otra parte y aunque no alude a nadie en particular no obsta para en lo que a mí personalmente concierne exprese que me reconforta (vida eterna) y no me inquieta tanto. No es que uno sea un dechado de virtudes, que lejos está de ello, pero tampoco se altera por problemas de conciencia tipo "vivir del cuento" o imprimir mala fe en sus actos.

5.— Ignoro si "las ciertas iglesias" a las que me refería en mi sección de dos números atrás, pertenecen o no al "grupo de sacerdotes" firmantes. El que se den por aludidos, me hace pensar que tal vez así sea, pero ¿se han asegurado de si ello es cierto? Me parece que demuestran estar excesivamente sensibilizados ya que templos existen muchos en Talavera, salvo que tal grupo ostente en la réplica la representación de todo el clero talaverano, circunstancia que ignoro.

6.— Por último, Tito Varas, a título también personal, manifiesta que ni está enfrente del clero ni de "ciertos curas". Muy al contrario admira profundamente a quienes sin limitarse a rutinas litúrgicas se dedican a realizar AUTENTICAS OBRAS SOCIALES, de las que de verdad, de verdad, se benefician sus semejantes. Algunos de ellos conocen perfectamente de tal admiración y aprecio sincero.

Y como del diálogo sale la luz, con mis precedentes líneas he intentado hacer competencia a Hidrola.

Perdonen los amables lectores de la sección el que los temas se hayan circunscrito en esta ocasión a uno solo, más como bien dijo Enrique IV, el Hugonote, "París bien vale una misa"

Respetuosamente de ustedes.

TITO VARAS

Comentario político de la semana

a) NACIONAL

A medida que la fecha se aproxima, como decíamos en nuestro anterior artículo, crece en progresión geométrica la actividad de los partidos políticos de cara a las elecciones. Las conversaciones del presidente Suárez con los comisionados de la oposición y con los jefes de otras tendencias para cimentar la Ley Electoral, ya han terminado. Se preparan grandes bloques y ya se divisan como importantes la Extrema Derecha, Alianza Popular, Coordinación Democrática, Socialismo y Comunismo. Probablemente todos obtendrán, en mayor o menor medida, puestos en el Congreso y en el Senado. Lo lamentable de todo esto es que las uniones no son homogéneas. Algunas están compuestas por partidos de ideologías contrarias.

La rueda política sigue dando vueltas. El Gobierno en su último Consejo de Ministros ha aprobado importantes medidas económicas, más como un Plan coordinado que como normas aisladas. No deja el problema para el Gobierno que se forme después de las elecciones, quizá por la auténtica crisis económica que estamos atravesando; quizá, porque bastante tarea tendrán las nuevas Cortes con llevar a cabo la auténtica reforma. Mala coincidencia ha sido la crisis con el acceso a la democracia. Las medidas afectarán a las finanzas; a la economía de mercado; al sector energético; sector fiscal (¿vendrá por fin la reforma?) y, socialmente, al trabajo. Quiera Dios que no sea el trabajador el pagano mayor. Alberto Monreal

Luque, ex-ministro de Hacienda (político para la reforma) se queja de las continuas y desproporcionadas subidas salariales. Licinio de la Fuente, manifestó en su día que la inflación es una pescadilla que se muerde la cola y que los trabajadores no pueden ser las eternas víctimas del proceso. Veremos en qué para todo.

Para acabar con a) NACIONAL, anotamos como importante el viaje de los Reyes a Cuenca y a la Academia General Militar de Zaragoza; nuestra aproximación (?) a la OTAN con los viajes a Alemania y Francia del Vice-presidente del Gobierno General Gutiérrez Mellado y la desarticulación de importantes grupos extremistas.

b) INTERNACIONAL

El presidente Carter, al conocer los supersecretos de la CIA, a los que se llega por eso, por ser Presidente, ha ordenado se retiren los pagos personales a determinadas figuras políticas: al rey Husein de Jordania; al Presidente de Zaire, Mobutu.

Se ha sabido que, con el consentimiento de Presidentes USA anteriores fueron remunerados políticos que ya han sido. Es a actuaciones de esta naturaleza a las que parecía referirse un artículo de hace dos semanas, mi colega Mayayo cuando hablaba de la nueva moral. Esa de poner dinero en el bolsillo pero eso sí, recibiendo a cambio información; si no se recibiera información no sería moral. Vale.

TEOFILO

INSTALAMOS MOQUETAS TAPIZAMOS PAREDES

TABOADA

SOL, 1. Teléfonos 80 23 73 - 80 05 36

COMERCIAL SALVAT EDITORES, s. a.

Venta de obras encuadernadas
INFORMACION, AVISOS Y SUSCRIPCIONES:

"CANO"

Plaza Mora, 4, 1.º B Avda. Reconquista, 3, 3.º dcha.
Teléf. 80 00 53 - TALAVERA ||| Teléf. 22 14 05 - TOLEDO

"MAYO"

Agencia Oficial de la
Propiedad Inmobiliaria

c/ Dos de Mayo, 4, 2.º dcha. Teléfono 80 07 54
TALAVERA DE LA REINA

c/ T. del Castillo, 4, 2.º-Tel. 215. - OROPESA

COMPRAS - VENTAS - TRASPASOS
ALQUILERES - HIPOTECAS...
PISOS - CHALETS - LOCALES
COMERCIALES - NAVES - SOLARES -
HUERTAS - FINCAS

"Visítenos, no perderá el tiempo"

Su Optica en SAN FRANCISCO, 13.

Su Optico **Francisco Montero**

Adaptación de Microlentillas.

DIPLOMADO.

(Frente al Cine Coliseum)

Los Partidos políticos informan

Hablemos un poco de Alianza Popular

Desde las páginas de este entrañable semanario, al que me siento tan ligado que lo considero como propio, se han formulado repetidas veces por sus colaboradores habituales —yo, ¡ay!, no tengo tiempo para serlo como antaño lo fuera—, preguntas de carácter político y, muy en concreto, algunas que me conciernen por mi pública militancia.

Se ha preguntado, por ejemplo, acerca de la Unión del Pueblo Español (U.D.P.E. en la sopa de letras que a tantos españoles confunde) de cuya Junta Directiva Nacional formo parte, y también acerca de Alianza Popular.

A estas alturas, cuando U.D.P.E. está integrada en el marco más amplio de Alianza, juntamente con otros partidos afines, me parece ocioso tratar del tema y, en cambio, útil y necesario referirme a lo que significa, en el panorama político español, la pujante Alianza Popular.

Ya sé, como todos sus lectores, que "La Voz de Talavera", como tal, es un órgano periodístico que ha mantenido alzada siempre la bandera de su independencia. Y aplaudo esta lúcida decisión, pero comprendo también que la información es un servicio indispensable a su clientela, y en esta oportunidad se trata, llana y sencillamente de informar, y de informar desde dentro, es decir, desde mi propia óptica y desde mi propia responsabilidad personal, puesto que por las circunstancias antes apuntadas puedo hacerlo con bastante conocimiento de causa.

¿Qué es Alianza Popular? Sobre el papel, y hasta desde un plano jurídico debidamente legalizado, A.P. consiste en la Federación de unos cuantos grupos políticos —siete por ahora— que han coincidido plenamente en el análisis de una realidad nacional y en el mantenimiento de una larga serie de soluciones a los diversos problemas que todos conocemos. Problemas que no nos hemos inventado nosotros, sino que están ahí, en la conciencia de todos y en la piel de España, esperando que alguien brinde al pueblo la ocasión y el modo de resolverlos.

Evidentemente los problemas detectados, y graves, son de todos, más la manera de afrontarlos varía según los distintos puntos de vista y ahí está el quid de la cuestión. Ahí es donde juegan su baza el pensamiento y la doctrina. En definitiva, el método, tan importante para hacerlos cara, y la futura configuración de la Patria, sujeta a la decisión del pueblo en los ya cercanos comicios. Consulta acerca de cuya importancia se me antoja que no debo hacer demasiado hincapié porque el Parlamento que resulte elegido determinará, acaso por muchos años, la imagen de España.

Al pueblo, árbitro de la consulta, se le van a pedir enormes responsabilidades. Según responda con sus papeletas de votos, España será inmovilista, reformista o marxista. Es, pues, muchísimo lo que nos jugamos en este envite.

¿Qué postura adopta A.P.? Claramente no está con el inmovilismo, ni con el marxismo. Intentamos ofrecer al país una opción reformista —profundamente, no epidérmicamente reformista— dentro

de un contexto de pluralismo democrático, en el que la libertad esté garantizada por la autoridad y por el orden, y donde la justicia social no sea un mero juego de palabras.

Para nosotros, valores tales como la integridad de la Patria, sin desconocer en absoluto los legítimos derechos de las regiones, la dignidad de la familia, el derecho del ser humano a elegir y practicar sus creencias religiosas, la protección e impulso de la iniciativa privada y de la libre empresa, el respeto verdadero a los derechos de los trabajadores y a sus naturales deseos de seguir avanzando en el camino de sus justas reivindicaciones sociales, la reforma fiscal a fondo como el más eficaz instrumento para corregir irritantes desigualdades, la política de ayuda al campo —tan dejado de la mano de Dios— y la de acercamiento de la cultura, en sus más altos niveles, a todos los miembros de la sociedad, con independencia de su posición económica, son, entre otros muchos, parte de nuestros objetivos.

¿Somos derecha? ¿Somos izquierda? Yo diría que hay muchos partidos y partidillos que presumen de liberalismo y democracia y que están muy a nuestra derecha en términos reales. Yo diría también que hay muchos partidos y partidillos de izquierda que también están a la derecha de nuestros postulados, socialmente hablando.

Buscando fuera de España, algo que se nos asemeje podríamos decir que tenemos muchos puntos comunes con los conservadores ingleses —sí, con los que en el Reino Unido han protagonizado los mayores avances sociales llevando a la práctica, con éxito, planteamientos teóricos, y solamente teóricos, del Labour Party—; con el "resemblement" de Chirac, en la vecina Francia; con los democristianos y social cristianos alemanes, etc., etc. Somos pues, demócratas, conservadores de todo aquello que merece la pena conservar, populistas y lo que ustedes quieran, pero no personajes de cartón piedra.

Con todo, y por razones de espacio, nuestro programa no puede quedar sino someramente esbozado en estas líneas. Y si, como deseo y espero, ustedes quieren profundizar en nuestros criterios, y conocerlos con más detalle, en ya próximo día, —que será anunciado— a las 8 de la tarde en Estoril Club, podrán satisfacer su legítima curiosidad, pues en ese acto, al que desde ahora mismo les invito, nuestro ilustre paisano Licinio de la Fuente, acompañado de otras personalidades de A.P. hará la presentación oficial del Programa en nuestra comarca.

Por último: ¿es A.P. un bloque monolítico? No. Será un partido —lo es ya— donde caben perfectamente distintas alas o tendencias, conviviendo y discutiendo pacíficamente. Habrá —hay— una ala derecha perfectamente inequívoca, un centro y una izquierda socialmente en vanguardia. Habrá —hay— una imagen perfecta de lo que debe ser la democracia. De lo que debe ser la concordia.

Emilio NIVEIRO

P. S. O. E. Al pueblo de Talavera

Después de tantos años de clandestinidad el Partido Socialista Obrero Español, vuelve a conseguir la legalidad.

Nos encontramos en un momento histórico para el partido más veterano del Estado Español y para todo el pueblo; no sólo hemos demostrado nuestras ansias de libertad y de situación democrática para el país; en los últimos encuentros de la Oposición con el Gobierno, sino que también nuestra presencia ha sido intensa en todas las movilizaciones del pueblo por conquistar la libertad y la democracia.

Para alcanzar la democracia estamos luchando, la libertad de nuestro partido la acabamos de conquistar junto con todo el pueblo y otras fuerzas democráticas.

Esta legalización será la plataforma que nos servirá de base por conquistar un estado democrático sin cortapisas, en el que aglutinando todas las fuerzas socialistas en un mismo frente podamos dar en

un principio las alternativas a todos los niveles que los problemas de nuestro país requiere, camino de la sociedad socialista autogestionada.

No vamos a perder de vista nuestra meta; o sea una sociedad en que los medios de producción pasen de ser propiedad privada, a ser propiedad colectiva de los trabajadores. Pero tampoco vamos a renunciar a conseguir mejoras de todo tipo para la clase trabajadora, logrando estadios desde los cuales nos sea más fácil llegar a nuestro objetivo, la Sociedad Socialista.

Hacemos hoy un llamamiento a todos los simpatizantes de la causa socialista, a los trabajadores y al pueblo de Talavera en general, a que junto con nosotros aunando las fuerzas construyamos el socialismo entre todos.

¡Legalización de todos los partidos democráticos sin excepción! ¡Por una España democrática camino del Socialismo! ¡

PSOE-Afiliate. Comité Local de Talavera de la Reina. Partido Socialista Obrero Español. Para información dirigirse al apartado de correos, 153. Talavera.— R.

CENTRO SINDICAL DE FORMACION PROFESIONAL AGRARIA (GRANJA ESCUELA) DE TALAVERA DE LA REINA (Toledo)

CONVOCATORIA DE CURSO INTENSIVO DE FORMACION PROFESIONAL -TRACTORISTAS MANIPULADORES

1.— Duración de los cursos

41ª Promoción de TRACTORISTA.— Del 30 de marzo al 20 de junio.

2.— Régimen del curso

—Se convocan TREINTA becas para este curso.

—Las enseñanzas, en régimen de internado, son gratuitas.

—La admisión del aspirante como alumno motivará su inclusión en el SEGURO DE ACCIDENTES DE TRABAJO.

3.— Condiciones de los solicitantes

—Tener 18 años cumplidos.

—Saber leer, escribir y conocer las cuatro reglas elementales de aritmética.

—No padecer enfermedad infecto-contagiosa ni defecto físico que impida realizar las prácticas del curso.

4.— Plazo de admisión de instancias

—Las instancias deberán remitirse al Ingeniero Director del Centro antes del día 26 de marzo de 1.977.

5.— NOTA DE INTERES

—En el curso, la gestión y abono de derechos en la Jefatura de Tráfico para la obtención del PERMISO DE CONDUCIR CLASE B, serán por cuenta del Centro.

Talavera de la Reina, Febrero de 1.977

MIGUEL SANCHEZ

Calefacción y Fontanería

Santa Teresa, 45.

(Junto a los PP. Carmelitas)

Teléfonos 80 28 59 y 80 13 27

5

BOLSOS Últimas Novedades

MARY VEGUE

San Francisco, 25. Telf. 80 33 22

TALAVERA

Hogar Hostelero Talaverano

Precisa ABASTECEDOR para administrar Cafetería-Bar en TALAVERA DE LA REINA

Sitio céntrico, amplios locales, bien acondicionados.

Interesados dirigirse a D. Marino Moreno, (Hotel del Rio), Teléfono 80 10 54.

SE NECESITAN

jóvenes ambos sexos, mayores 18 años

SE OFRECE:

- Trabajo en equipo. - Comisiones altas.

SE REQUIERE:

- Buena presencia - Dinamismo - Libre mañana o tarde.

Presentarse: Arco de San Pedro, 1-4.º (6 a 8 tarde)

Delegación Provincial del Ministerio de Información y Turismo

I CERTAMEN PROVINCIAL DE MUSICA FOLK DE TOLEDO

La Delegación Provincial del Ministerio de Información y Turismo en Toledo convoca el I Certamen de Música Folk de Toledo que se regirá con arreglo a las siguientes bases:

Primera.— Es objeto de este Certamen:

a) La promoción, desarrollo y resurgimiento de la afición por la música, y canciones tradicionales de la zona de los Montes de Toledo y comarcas de La Jara y Campana de Oropesa, a cuyas regiones se dedica la presente edición.

b) Facilitar el conocimiento mutuo, el acercamiento y la convivencia de las personas o grupos interesados en esta actividad cultural que, al carecer de ocasiones de mantener cambio de experiencias artísticas, se han ido desarrollando inconexos y aislados.

c) Premiar, estimular y dar a conocer al público y a los medios informativos la recopilación y estudios realizados sobre la canción y música tradicional.

d) Seleccionar al participante (grupo o individuo) que representará a la provincia de Toledo en el III Certamen Nacional de Música Folk a celebrar en Tarifa los días 28, 29 y 30 de julio de 1977.

Segunda.— Los participantes podrán ser personas aisladas o grupos constituidos por un máximo de seis personas (aficionados en cualquier caso).

Tercera.— Las personas aisladas habrán de interpretar un instrumento simultáneamente a la ejecución oral; en los grupos, interpretarán instrumentos al menos la mitad de los componentes.

Cuarta.— La música, de clara factura de las regiones especificadas en la base primera, no podrá ser original de compositor moderno.

Quinta.— Podrán participar en este I Certamen Provincial de Música Folk las personas aisladas o grupos que, según su criterio y mediante las pruebas que consideren oportunas, seleccionen los siguientes Teleclubs de esta provincia: Sonseca, Ventas con Peña Aguilera, Navahermosa, San Martín de Montalbán, Villarejo de Montalbán, Los Navalucillos, Robledo del Buey, Alares de los Montes, Valdeazores, Robledo del Mazo, Las Hunfrías, Piedraescrita, Navaltoril, Gargantilla, Puente del Arzobispo, Oropesa, Herrerueta de Oropesa, Ventas de San Julián, El Bercial, Azután, Navalmorelejo, Campillo de la Jara y Mohedas de la Jara.

Sexta.— Los Teleclubs notificarán a la Delegación Provincial del M.I.T., antes del día 1 de marzo de 1977, si desean o no participar en este I Certamen Provincial.

Séptima.— En caso de participación y previas las pruebas que a su criterio estime necesarias, facilitará a la Delegación Provincial del M.I.T., antes del 15 de abril de 1977, los siguientes datos:

a) Nombre del participante o de los componentes del grupo seleccionado.

b) Canciones y transcripción de sus letras con un pequeño estudio histórico de su origen y valor tradicional.

Octava.— Cada Teleclub sólo podrá presentar un grupo o persona aislada a este I Certamen, cuya final se celebrará en

la tarde del día 30 de abril de 1977 en el Salón de Actos del Teleclub piloto de Los Navalucillos en actuación pública y ante jurado.

Novena.— El Jurado estará compuesto por cinco miembros cuyos nombres oportunamente se publicarán, y, además, por un representante de cada uno de los Teleclubs que participen.

Décima.— Cada miembro del Jurado podrá otorgar un máximo de 10 puntos a cada participante (grupo o individuo), pero los miembros del Jurado que representen a los Teleclubs se abstendrán de votar o conceder ningún punto a su representado.

Decimoprimer.— Se puntuará individualmente al finalizar todas las actuaciones, mediante papeleta que se leerá por el Secretario del Certamen que será el Asesor Provincial de la R.N.T.

Decimosegunda.— El orden de actuación —la cual consistirá en la interpretación de dos canciones como máximo— se establecerá mediante sorteo ante todos los miembros del Jurado.

Decimotercera.— En caso de empate para el primer puesto exclusivamente, el Jurado decidirá por mayoría y sin apelación, la forma de designación del ganador en el mismo acto.

Decimocuarta.— Los premios serán los siguientes:

PRIMERO.— Trofeo al Teleclub y desplazamiento con todos los gastos pagados para intervenir en el III Certamen Nacional de Música Folk que se celebrará en Tarifa durante los días 28, 29 y 30 de julio de 1977.

SEGUNDO.— Trofeo para el Teleclub y 10.000 pesetas para el participante (grupo o individuo).

TERCERO.— Trofeo para el Teleclub y 5.000 pesetas para el participante.

CUARTO Y SIGUIENTES.— Lotes de libros y discos.

Toledo, febrero de 1977

Premio García Cabrerizo a la invención

El Círculo de Fomento a la Invención convoca el VII PREMIO GARCIA CABRERIZO A LA INVENCION ESPAÑOLA, dotado con 250.000 pesetas. Podrán concurrir al mismo cuantos inventores, investigadores y técnicos sean autores de una invención que represente un avance industrial o científico importante para el Desarrollo de la Economía, la Sociedad o la Industria españolas. Un jurado, compuesto por treinta y cinco personalidades de la Ciencia, la Universidad, la Industria y el Periodismo Científico, examinará el valor tecnológico de las invenciones presentadas y discernirá el Premio. El plazo de admisión de solicitudes finaliza el día 28 de febrero de 1977, y el fallo del Jurado será hecho público oportunamente. La entrega del Premio tendrá lugar en la primavera del presente año, en un solemne acto, como es tradicional.

Cuántas personas estén interesadas en este certamen, podrán solicitar las bases del Premio al Círculo de Fomento de la Invención, c/ Vitruvio, número 23.— Madrid 6.

RESOLVEMOS SU DECLARACION SOBRE LA RENTA RAPIDA Y ECONOMICAMENTE

Le atenderemos personalmente
en su domicilio, llamando al
Telf. 80 26 34.-Talavera.

VENDO

veza para siembra, harina de soja, pulpa. Angel Bonilla Pérez. Avenida Pío XII, 40. Telf. 80 19 40. Talavera.

MARMOLES MONAR

TALLERES DE ELABORACION DE MARMOLES Y GRANITOS

Casa fundada en 1910

tiene el gusto de comunicarle que para atender mejor a sus clientes y amigos, a la vez que ampliar y mejorar sus instalaciones, se ha trasladado a los nuevos locales construidos en la Urbanización MARIFE, carretera de Calera, junto a CRETA (a 400 metros de la Puerta de Cuartos).

Mantenemos los mismos números de teléfono, que son:
Oficinas: 80 02 75 y 80 25 84 (particular)

ESPERAMOS Y AGRADECEREMOS SU VISITA

Exposición: Avda. Pío XII, 25. :: Talleres y Oficinas: c/ Calera, (Urbanización Marifé)
TALAVERA DE LA REINA

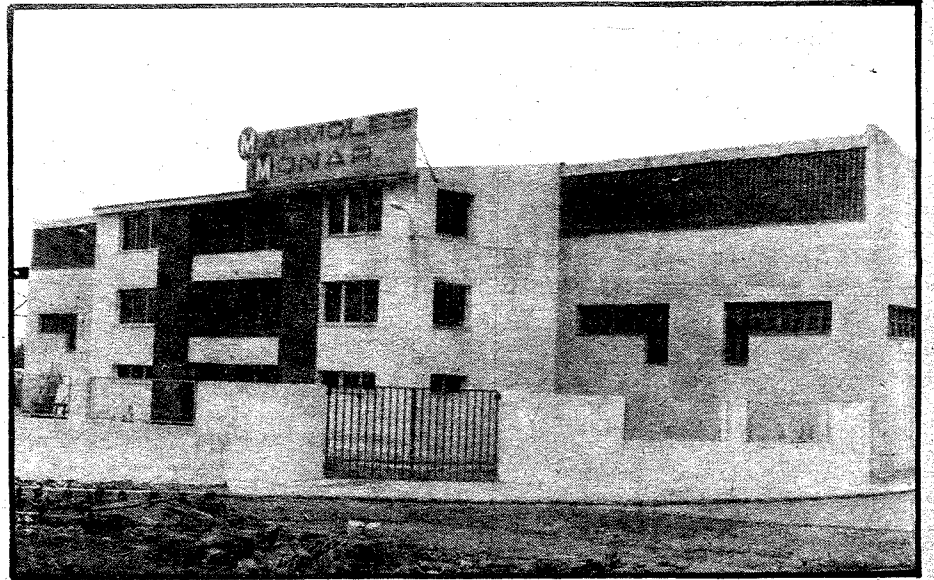

INFORMACIONES

TOLEDO

INFORMACIONES

Coordina: SANCHEZ-ESCOBAR

Reunión informativa del Gobernador y los Delegados Provinciales

Las lluvias están destrozando la red viaria provincial

En la mañana del 17 ha tenido lugar la reunión informativa, ya habitual, que mantiene el Gobernador Civil con los Delegados de los distintos Departamentos. A la misma excusaron su asistencia el señor Saavedra Maldonado, Delegado de Trabajo, por encontrarse en unas reuniones que se celebran en Madrid, y el señor Vivar Gómez, Subjefe Provincial del Movimiento, por motivos municipales.

TRANSFORMACION DE CARRETERAS Y OTRAS OBRAS

Siguiendo el turno de intervenciones de la sesión anterior, comenzó el Delegado de Obras Públicas, señor Prieto Carrasco, con el informe correspondiente a su Departamento. Expuso la aprobación de un grupo de 48 viviendas que se construirán próximamente en el Polígono, para

peones camineros funcionarios de su Delegación; proyecto éste, muy interesante desde el punto de vista social, en el que llevaba trabajando mucho tiempo. Así mismo, comentó la aprobación del Plan de Transformación de Firmes, que comprende una extensión de 161 kilómetros y cuyas obras no podrán ser iniciadas hasta el próximo verano por causa de las lluvias. Dió cuenta de las conversaciones que se están manteniendo con RENFE para solucionar el paso a nivel de Rielves, cuya puesta en marcha de obras es próxima.

Respecto del Puente de Alcántara II, comentó que estaba aprobado el anteproyecto y que el mismo había sido ya remitido a Bellas Artes, al objeto de su aprobación correspondiente. En este momento, se abrió un amplio debate sobre la actitud de Bellas Artes en la ciudad de Toledo, poniendo de manifiesto la excesiva lentitud y el rigurosísimo control que, en algunos momentos, se viene ejerciendo por parte de este organismo.

Informó, así mismo, sobre la Cornisa del Tajo que saldrá a subasta este año, así como de los refuerzos de los puentes en la carretera Toledo-Cuenca N-400.

Finalizó su intervención dejando patente su preocupación sobre el grave deterioro que están sufriendo las carreteras, debido al duro invierno de lluvias, y el contar con un presupuesto idéntico al del ejercicio anterior, que va a colocar a su Delegación en una situación difícil para poder hacer frente a la conservación de la red provincial.

ASUNTOS LABORALES

A continuación, el señor Palacios Hernández, Delegado de la Organización Sindical, presentó al pleno los puntos que él consideraba más importantes de la situación socio-laboral en la provincia. Al referirse a la contratación colectiva en el mes de enero del presente año, dijo que habían sido homologados dos convenios, uno en el Transporte y otro en el Metal, que afectan a un total de 1.600 trabajadores; así como que habían sido dictadas decisiones arbitrales obligatorias en los

Sindicatos de la Vid y de Transporte de Viajeros, afectando éstas a 1.229 productores. En este apartado, informó de estar en fase preparatoria el convenio provincial de trabajadores de la madera, que afecta a un total de 4.299 productores y es uno de los más importantes de la provincia.

Así mismo, informó de los expedientes de regulación de empleo tramitados en lo que va de año que, hasta el momento, afectan a 173 trabajadores, distribuidos entre ocho empresas, siendo el sector más afectado el del metal. Al hablar del desempleo, manifestó que se mantiene estacionario en la provincia, si bien se observa una ligera tendencia de aumento.

La Cámara Oficial Sindical Agraria, a través de este Delegado, comunicó la continuación de las faenas de recolección aceitunera, dificultadas por las continuas lluvias. Estas son el mismo motivo de preocupación en cuanto a su efecto en la siembra de cereales, ya que están produciendo encharcamientos en las tierras bajas, y, por otra parte, impiden las siembras en los terrenos de regadío.

DIA FORESTAL MUNDIAL

Por último, informó de la reunión de la Comisión Provincial del Día Forestal Mundial, que se celebrará el próximo 21 de marzo, presentando el programa aprobado en dicha reunión.

VIVIENDAS

El señor Zaldívar Pérez, Delegado de la Vivienda, puso de manifiesto que, hasta el momento, habían sido tramitadas 1.364 solicitudes de títulos de calificación subjetiva para viviendas sociales, añadiendo que aún continúa abierta la posibilidad de presentación de solicitudes.

A continuación, expuso los contactos materiales con diversos promotores, al objeto de explicarles las posibilidades y ventajas que supone el actuar de acuerdo con el nuevo sistema de viviendas sociales.

CLAUSURA DE UNA URBANIZACION

Cerró esta reunión el Gobernador Civil, dando cuenta de los acuerdos tomados en distintas reuniones celebradas en el Gobierno, destacándose el de la Comisión de Saneamiento relativo a la clausura de la Urbanización "Villarta de Escalona", ante las reiteradas infracciones en materia urbanística y, sobre todo, en materia sanitaria. "Con esta medida —dijo el Gobernador Civil— se pretende evitar el peligro que supone para la salud pública la carencia de una infraestructura sanitaria, y, a la vez, dar ejemplo para los que no cumplen las normas".

Sesión Plenaria de la Corporación Provincial

Dirigirse al Gobierno para que con todos los medios a su alcance restablezca el orden público para eliminar el estado de angustia en que se halla sumida la gran mayoría del pueblo español y felicitar a las Diputaciones provinciales de Vizcaya y Guipúzcoa por sus resoluciones relacionadas con la Bandera Nacional que ondeará en sus edificios junto con la bandera tradicional e histórica de las respectivas provincias, fueron dos de los primeros acuerdos adoptados por la corporación provincial de Toledo en la sesión plenaria que se celebró el 27 de enero último bajo la presidencia del marqués de Corvera. También se acordó protestar enérgicamente por la política que lleva a cabo el Área Metropolitana de Madrid en perjuicio de la provincia de Toledo; según un reportaje publicado en un diario madrileño, en una de las últimas sesiones plenarias celebradas por el Área Metropolitana de Madrid se presentó un estudio sobre las previsiones de crecimiento de población para el año 2.000 en el que se afirmaba la necesidad de evitar la despoblación de las provincias limítrofes; en la misma reunión se aprobaba, con evidente contradicción, el Plan General de Getafe que supone incorporar 200.000 habitantes más a su población actual, en una zona ya congestionada y contaminada por la industria.

Se leyó luego una comunicación de la Asociación Nacional de Inválidos Civiles en la que se pronuncia en contra de la donación del Centro de Olías del Rey a la Diputación de Toledo, efectuada meses atrás y suscrita por el presidente del citado Centro; se resolvió informar de lo ocurrido a la Dirección General de Asistencia Social, solicitar de la Presidencia de la A.N.I.C. que notifique en forma el acuerdo correspondiente y reservarse los recursos que legalmente correspondan a la Corporación Provincial.

También se acordó por unanimidad felicitar a S.A.R. el Príncipe don Felipe de Borbón y Grecia por haberse decretado que, como heredero de la Corona, ostente el título y denominación de Príncipe de Asturias.

En el capítulo de felicitaciones destacan las cursadas al capitán general de la Primera Región Militar, teniente general Gómez de Salazar y al Magistrado del Tribunal Central de Trabajo don José María Marín Correa por sus recientes designaciones y a don Ricardo Villalba

Rubio por su ascenso a general de División.

A propuesta del Presidente se acordó dirigir una petición al Presidente del Gobierno para que se aceleren los trámites encaminados a la adjudicación definitiva de las obras de la autopista del Sur vinculada estrechamente a la descongestión del tráfico Madrid-Toledo.

Fueron acogidas favorablemente tres propuestas del diputado don José Sierra Moreno: una sobre necesidades de Enseñanza Media en Ocaña; otra sobre petición a la Delegación Nacional de Educación Física y Deportes de una subvención de 500 millones de pesetas que, unidos a otros 500 millones que aportaría la Diputación, permitirían la realización de un Plan quinquenal de campos polideportivos en la provincia de Toledo; y otra tercera sobre anomalías que la presa de "El Castro" ha causado en el término municipal de Villamuelas según informe del alcalde de la citada localidad que será elevado a la Dirección General de Obras Hidráulicas. También mereció favorable acogida una propuesta del diputado don Aureliano Prieto Díaz pidiendo que se apoye a 25 Ayuntamientos de la provincia en unas gestiones relacionadas con los trabajos de revisión del Catastro de Urbanidad en sus respectivos municipios.

Entre los acuerdos adoptados, previo dictamen de las Comisiones correspondientes, destacan los siguientes:

Conceder subvenciones para adquirir plantas ornamentales a los Ayuntamientos de 36 pueblos de la provincia y llevar a cabo la segunda fase de las obras de ajardinado en el nuevo Centro Psiquiátrico Provincial por valor de 201.713 pesetas.

Conceder ayudas económicas para estancia en establecimientos benéficos a varios peticionarios residentes en Toledo, Bargas, Talavera, Fuensalida y Miguel Esteban, y ayuda técnica para obras de urbanización a los Ayuntamientos de Cabezamesada, Turleque y la Mancomunidad de Argés. También se otorgó al Ayuntamiento de Pulgar un anticipo sin interés de 3.197.079 pesetas, destinadas a la pavimentación de calles.

Finalmente se informaron el plan de limitación del suelo urbano de Sonseca y los expedientes de agrupación voluntaria de Cabañas, Yepes y Huerta de Valdecarábanos, y de Puerto de San Vicente y Mohedas de la Jara, a los efectos de sostener un secretario común.

Autos Cañizares

Marqués de Mirasol, 9.

Teléfono 80 34 52

Compra-venta de automóviles. Si aún sigue sin coche, visite AUTOS CAÑIZARES donde encontrará todas las marcas de turismos.

AUTOS CAÑIZARES

garantiza todos sus vehículos por haber sido reparados y revisados en sus propios talleres.

HERMAR

CALEFACCION - AIRE ACONDICIONADO - FONTANERIA
Y GAS PROPANO

PROYECTOS Y MONTAJE

General Muñoz Grande, 21 - Telf. 80 25 18 - TALAVERA DE LA REINA

AMANECE EN LA...

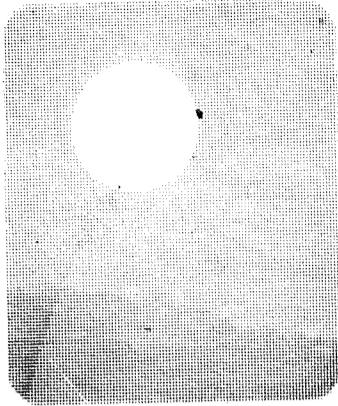

NUEVA CASTILLA LA NUEVA

Amanecer es...

Entrar en el futuro. Entrar aportando nuevos bríos a la experiencia y a la tradición.

El amanecer de una región es la unión firme de los pueblos y los hombres que la integran, para emprender solidariamente la mejora de nuestro hoy y progresar en un mañana más abierto, más dinámico, más próspero.

La Caja de Ahorros de Madrid, en Toledo y Ciudad Real abandera el nuevo amanecer de nuestra Castilla. Su potencial humano, técnico y financiero están puestos al servicio de la región.



**CAJA DE AHORROS DE MADRID
en Toledo y Ciudad Real**

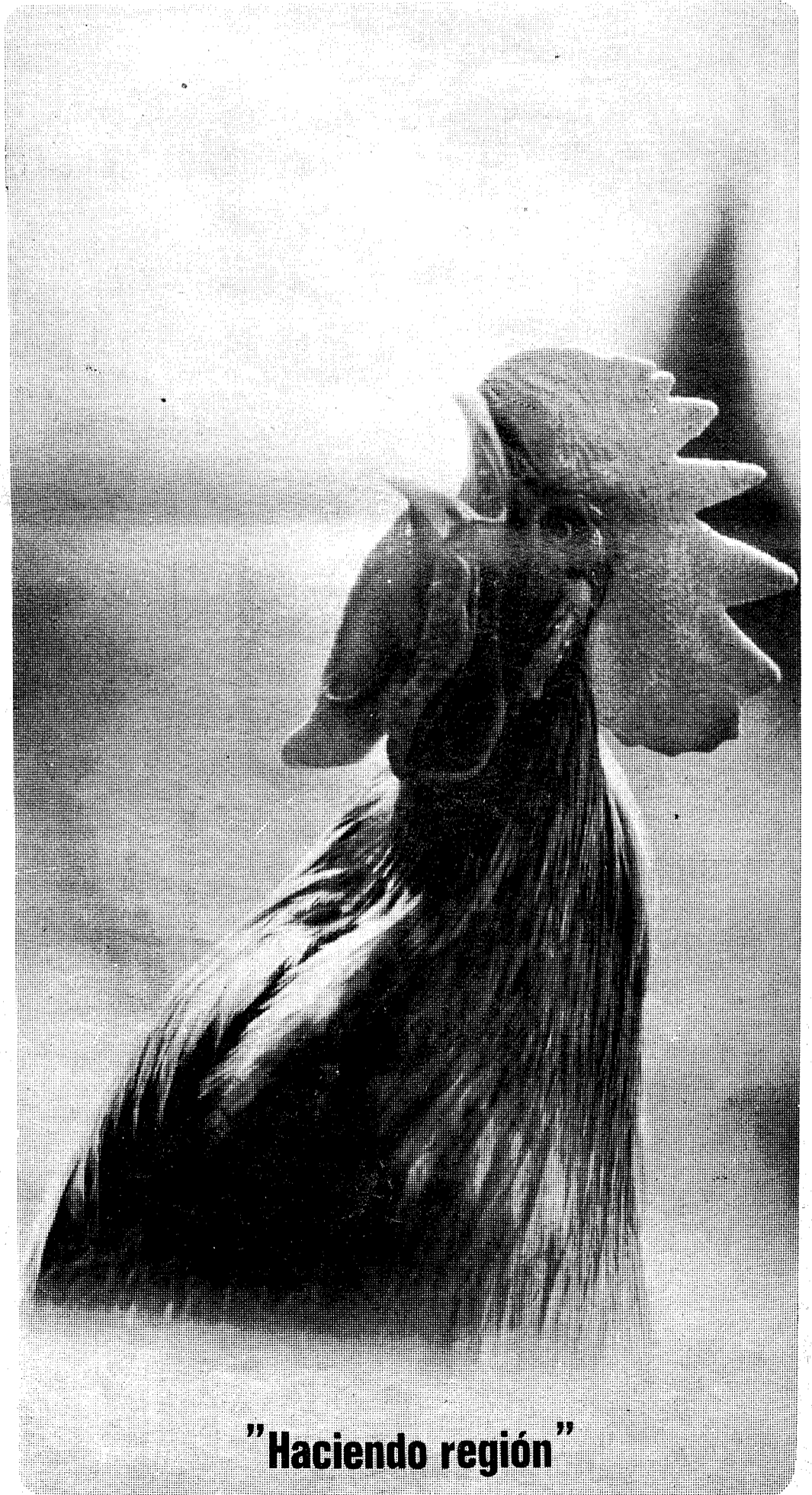

"Haciendo región"



El Talavera necesita ayuda económica

Quizá en toda su larga vida deportiva no haya conocido nuestro primer equipo representativo, el Talavera Club de Fútbol, unas circunstancias económicas tan adversas como las que actualmente atraviesa. Las causas están muchas de ellas a la vista de todos: Una sanción injustísima que, aparte de que destrozó moralmente al equipo, que fue atacado y denostado desde todos los medios de comunicación, prensa, radio, etc., le produjo sobre el quebranto de la sanción económica sufrida, el otro mayor de tener que jugar dos partidos en campo neutral. Dos partidos en los que prácticamente no hubo ingreso alguno, mientras los gastos de esos dos desplazamientos que no correspondían, se sumaban a las pérdidas por todos conceptos. Por si esto era poco, hemos tenido la desgracia que cada vez que al Talavera le ha correspondido jugar en su campo, ha llovido abundantemente. Esto ha significado una merma de más del cincuenta por ciento en las taquillas que normalmente se hubieran debido recaudar. Y hay una última causa, esta quizá la más deprimente para quienes asumen la responsabilidad de llevar a buen puerto al Club, como es su directiva, que ha visto sorprendida cómo de los 2.100 socios que estaban inscritos al empezar la temporada, quinientos no han retirado sus carnets.

Si consideramos como es normal, que la directiva hace sus presupuestos al empezar la temporada, y con arreglo a los ingresos previstos por socios, taquillas, etc., ajusta sus gastos de fichajes, desplazamientos y por todos conceptos, los fallos de ingresos reseñados, completamente anormales, la han llevado a una situación económica apuradísima. Especialmente la falta de seriedad de esos socios que se inscriben y después no quieren responder al compromiso, representa algo totalmente reprochable, porque eran ingresos con los que se contaba y que fallan, no como los otros debidos a causa mayor como el mal tiempo, sino porque quien no paga aquello a lo que se comprometió causa un perjuicio a terceros —en este caso la directiva— de suma gravedad.

El hecho es que toda esta serie de circunstancias han dado lugar a un desfase económico que ya se cifra en dos millones de pesetas, que faltan para nivelar gastos con ingresos. Y ante esta situación, la directiva se está dirigiendo a todos, Bancos, Cajas de Ahorros, Industrias, Comercios, entidades, particulares, aficionados, y, en general, a todos los que sienten cariño a Talavera y son conscientes de que el Club de Fútbol de Categoría Nacional que lleva el nombre de la ciudad, es algo de todos y entre todos debemos intentar salvarle. Quiere la directiva que hagamos constar desde estas líneas su profundo agradecimiento a todos aquellos a los que hasta ahora se ha dirigido, por la cariñosa acogida que les han dispensado y por la ayuda prestada, pues todos han respondido magníficamente. Y quiere rogar a los que aún no han sido visitados, les atiendan igual y comprendan que no piden nada para ellos, sino para algo que es de todos y en lo que está implicado el nombre de Talavera. Cuantos quieran colaborar pueden llamar al teléfono 80 10 13 y pasarán a saludarles y a recoger sus donativos. O pueden también, si lo desean, entregarlos en La Voz de Talavera, Ramón y Cajal, 5, o en Radio Juventud de Talavera, Avda. del Cañillo. En estas mismas páginas, daremos cada semana la relación de donativos recibidos por uno u otro medio. Y esperamos que estos sean muchos, para que nuestro equipo pueda terminar dignamente su actual temporada y cumplir todos sus compromisos. Los entregados hasta este momento, han sido los siguientes:

Talleres G.J., 5.000 ptas. Rafael Montejo Pérez, 5.000. Moto-Sport, 5.000. Hierros Ramos, 5.000. Boutique Don Juan, 5.000. Renault Santurino y Cia, 10.000. Vegé, 5.000. Mercado del Mueble, 5.000. Hierros Carriches, 5.000. Gomhersa, 5.000. Felipe García Sanz, 5.000. Muebles de Talavera, 15.000. Nicanor Flores, 10.000. Hierros Solís, 5.000. Vidalca, 5.000. Transportes Generales, 5.000. Caja de Ahorro Prov. de Toledo, 15.000. La Montearagueña, 5.000. Coelsa, 5.000. Vivo Vidal y Balach, 5.000. Cofrita, 5.000. Joaquín Garrido Frontelo, 5.000. Comercial Jara, 5.000. Gestoría Fernández Verdugo, 5.000. Construcciones Lozano, 5.000. Marcelino Ochaíta, 5.000. Manuel Reina, 5.000. Cervezas El Aguila, 5.000. Urbanización El Gran Chapparral, 5.000. Isidoro Carrasquilla, 5.000. Cervezas San Miguel, 5.000.

Regional Preferente

En Arganda, el Talavera amateur perdió por la mínima

El domingo día 20 a las 4,30 de la tarde en Arganda se jugaba el partido entre el equipo titular y el Talavera. Entre el público había ambiente de goleada, pero como se pudo demostrar no fue así. Los muchachos talaveranos nos dieron una buena lección de cómo se debe jugar fuera de casa. Este equipo amateur nos dio una gran sorpresa con su juego, porque desde el día de Alcorcón no se los había visto jugar igual, esta tarde había espíritu de lucha, de sacrificio y de entrega total, que si no es por el señor de negro se hubiese conseguido algo positivo, aunque quizás parezca un tópico echar las culpas al colegiado, pero hasta los mismos seguidores del Arganda nos dieron la razón.

Pitó dos penaltys, uno que fue el único gol y otro lo paró Cantalejo, el partido fue de dominio del equipo Argandés, con peligrosos contraataques talaveranos, que muchas veces no fructificaron porque el colegiado se inventaba faltas o fueras de juegos para cortar nuestro avance. El único gol llegó sólo a falta de diez minu-

tos del final del primer tiempo, un tremendo lío en la portería de Cantalejo, el balón sale rechazado hacia la banda derecha, corre Matías detrás de un contrario y ambos de espaldas a la portería y fuera del área, Matías entra en falta y el colegiado sin dudarle un instante pita el punto de penalty, lanzándose sin que Cantalejo pueda hacer nada. En el segundo tiempo sigue la misma tónica de juego y la defensa talaverana juega con gran acierto y sin embarullarse y así van pasando los minutos hasta que otra vez, a falta de dos minutos para el final, un tiro pega en las manos de un jugador talaverano que las tenía pegadas al cuerpo y protegiéndose y el árbitro decreta de nuevo penalty, pero sin consecuencias para el marcador, gracias a la intervención de Cantalejo. Amonestó a José Luis y a Matías en el primer penalty y expulsó a Bravo en el segundo.

Cabe destacar la gran actuación de todos los jugadores talaveranos, pero en especial Cantalejo que estuvo inmenso en la portería y Arrigote que fue un valladar en la defensa, aunque todos los demás estuvieron muy bien.

El colegiado, un cero como la copa de un pino, casero, descarado y provocador. TALAVERA.— Cantalejo; Félix, José Luis, Matías; Arrigote, Tito; Villa, Juan Manuel, Julio (Mariano), Machín, Tomás (Bravo).

CAMPEONATO DE FUTBOL SALA

Resultados de la Tercera Jornada: 18-19 febrero.

Viernes 18.— Infantil Grupo Segundo: Atl. Diego Pérez 1, Fernando de Rojas 8. Patrocinio San José 1, Peña Atlético Bilbao 10. El Alcázar 1, Rayo Santa Cristeta 7. Infantil Grupo Tercero: Montecarlo 1, San Ildefonso 2.

Sábado 19.— Alevines Grupo Primero: Juan Ramón Jiménez 2, La Salle 5. Radio Juventud 2, Peña Atlético Bilbao 5. Rayo Talavera 2, Los Joyeros 4. Infantiles Grupo Primero: Academia Exa 2, T. La Nueva-Muebles Gudiel 4. Atl. Covadonga 7, Cristóbal Colón 2. Rayo Santa Leocadia 2, San Juan de Dios 6. Infantiles Grupo Tercero: San Javier 6, O.J.E. 1.

Partidos que se celebrarán el 25 y 26 de febrero.

Viernes 25.— 6,15: Fray Hernando-Juan Ramón Jiménez, Infantil Grupo cuarto. 7: Adalid Meneses-San Juan de Dios, Alevín Grupo Tercero. 7,45: Atlético Moro-Adalid Meneses, Infantil Grupo Cuarto. 8,30: Artesanía Talavera-La Salle, Infantil Grupo Cuarto.

Sábado 26.— 3,45: Prefabricadas-Ma-

ristas, Infantil Grupo Tercero. 4,30: O.J.E.-Titanio, Alevín Grupo Tercero. 5,15: Maristas-Academia Exa, Alevín Grupo Segundo. 6: San Ildefonso-Fernando de Rojas, Alevín Grupo Tercero. 6,45: Atl. Diego Pérez-R.C.D. Titán, Alevín Grupo Segundo. 7,30: Cristóbal Colón-San Javier, Alevín Grupo Segundo.

SANTA BARBARA 2, TALAVERA 1

El pasado domingo se jugó en Toledo este encuentro, correspondiente a la fase provincial del Campeonato de Liga de Juveniles de Primera División.

La victoria correspondió a los toledanos en un partido disputadísimo, en que ambos conjuntos se esforzaron y lucharon al máximo y jugaron un buen fútbol que agradó al público asistente.

Agrar, un valioso cargamento

Sesenta toneladas de semillas blindadas de maíz AGRAR son las que transporta el popular Claude Akins, más conocido por Sonny Pruitt, protagonista de la famosa serie televisiva "En Ruta".

En esta ocasión, Claude al volante del espectacular camión de AGRAR, revive los éxitos que consiguió en la famosa serie de unas películas publicitarias cuyo principal protagonista era el maíz AGRAR.

Esta campaña, de gran interés para nuestros agricultores, se desarrolla actualmente en nuestras pequeñas pantallas para informar de la gran ventaja de las semillas de maíz AGRAR: una variedad para cada circunstancia, para cada terreno.

Las semillas blindadas de maíz AGRAR han nacido especialmente para ser cosecha, la mejor cosecha.

Triduo a Jesús de Medinaceli

Como en años anteriores se celebrará en la iglesia de las MM. Bernardas solemne triduo en honor de nuestro Padre Jesús de Medinaceli durante los días 1, 2 y 3 de marzo. Por la tarde a las 7,30 ejercicio del triduo y santa misa.

Día 4 de marzo, primer viernes, por la mañana a las 7,45 santa misa.

Todo el día estará abierta la iglesia para que sus devotos puedan adorar la imagen.

Casa de la Cultura

EXPOSICION DE ESCULTURA

Del 24 de febrero al 10 de marzo, Pablo Costillado expondrá en la Casa de la Cultura una serie de esculturas, muestra de su quehacer artístico.

OPTICA POLY

RELOJERIA--JOYERIA
Tenemos personal especializado para hacerle su gafa graduada con toda rapidez.
Confíenos su receta.
San Francisco, 7. TALAVERA

PACOS-TINTE

SERVICIO A DOMICILIO

Telfs. 80 00 16 - 80 30 68

ISIDRO SANCHEZ RABADAN

LAVADORAS

LAVAVAJILLAS

COCINAS

Corredera del Cristo, 20.

Automóviles Vallejo

Anuncia a sus clientes y amigos su nuevo domicilio en la

Avenida de Francisco Aguirre, n.º 37,
junto a Carretera de Cervera, Telf. 80 33 35
donde podemos ofrecerles un mayor número de marcas y modelos, todos completamente revisados.

Visítennos y conozcan nuestro

¡¡Gran Mercado de ocasión!!

Gracias, les esperamos.

OPTICA - RELOJERIA SUIZA

(COLEGIADO)

Nuestra instalación de aparatos de tecnología garantiza a los Señores Oculistas todos nuestros trabajos.

San Francisco, 24. - Telf. 80 17 93

Talavera de la Reina

Alineaciones:

TALAVERA C. de F.— Del Moral; Casquero, Carlos, Monchi; Delio, Merino; Lelio, Moreno, Garrido, Angelín y Gelo. Minuto 37 de la primera parte, Lelio, cede su puesto a Llorca. Minuto 25 de la segunda parte, Monescillo ocupa el sitio que deja vacante Moreno.

ATLETICO OSASUNA DE PAMPLONA.— Iparaguirre; Bayona, Zabaleta, Mata; Sánchez Rubio, Esparza; Echevarría, Bengoechea, Ostivar, Pascual y Lizoain. Sustituciones: Bosmediano y Flores, durante la segunda mitad reemplazaron a Lizoain y Bayona, respectivamente.

Arbitro:

El señor Izaguirre del colegio vizcaíno. Excesivamente casero. Hombre de avanzada edad, a punto de decir adiós al arbitraje, a juzgar por su luminosa calva, no quiso buscarse complicaciones a lo largo del partido, y sus fallos más acusados, fueron la concesión del segundo gol, puesto que cuando remató a gol Pascual, se encontraban en fuera de juego Ostivar y Lizoain, y si bien no intervinieron directamente en la jugada es evidente que su presencia distraía a nuestro portero, por lo que a nuestro juicio debió de anular este gol. En la segunda mitad, y cuando el Talavera perdía ya por 4-0, ignoró un claro penalty de Iparaguirre a Monescillo, pues al salir a sus pies, con uno de sus brazos trabó la acción del delantero talaverano. En resumen muy casero. Aunque bien es cierto que su actuación tuvo una mínima culpa en el resultado global. En cambio fue perfectamente auxiliado en las bandas.

Incidencias:

Al inicio del encuentro el campo presentaba un aspecto ideal para la práctica del fútbol, pero durante el partido cayó agua torrencialmente, convirtiendo el terreno en un chapatal. Una media entrada en el campo de El Sadar, verdadera bombonera. De un diseño perfecto, todas sus localidades son cubiertas. En fin una maravilla de campo. Antes de iniciarse el partido, y al efectuar los equipos las formaciones para las fotos de rigor, un grupo de espectadores portando una enorme "ikurriña" hizo acto de presencia, siendo acogida con diversidad de opiniones.

Goles:

1-0. 24 minutos de la primera parte, escapada por la banda de Lizoain, que llega hasta la línea de fondo, para centrar al punto de penalty, en donde Ostivar, ganando la acción a los defensas talaveranos, conecta un fuerte cabezazo.

2-0. 26 minutos, córner por la derecha de Del Moral, con rechace de la defensa que inmediatamente inicia la salida, el balón llega a Pascual, que desde la línea frontal del área, suelta un fuerte disparo, que se cuela por el lado derecho de nuestra meta. Los jugadores del Talavera reclaman fuera de juego, por estimar que la posición de Ostivar y Lizoain, era incorrecta al no haber salido con la suficiente pres- teza.

3-0. Minuto 2 de la segunda parte. Mina, al recoger un rechace de la defensa, dispara, y acierta a introducir el balón, muy ajustado a la base del poste, izquierdo de la portería talaverana.

4-0. Escapada de Bengoechea, hacia el palo, con pase atrás, en donde Ostivar empalma sin parar. Era el minuto 22.

5-0. En el minuto 90 del partido, remate de Bengoechea a pase de Echevarría.

Osasuna 5, Talavera 0.

EL OSASUNA, LIDER INDISCUTIBLE

● **Mostró una superioridad aplastante sobre el Talavera.**

En este semanario y quizá, espoleados por el cariño a nuestros colores, hemos intentado en algunos momentos (los más), de alguna forma, paliar las derrotas que nuestro equipo ha cosechado en los distintos campos de nuestra geografía futbolística. Quizá no lo hayamos conseguido, pero hemos siempre estimado que el ocultar algún defectillo era "pecata-minuta" y normalmente adoptamos la postura de crítica constructiva, por entender que es la forma más elemental de ayudar a nuestro club. Hoy, no existen paños calientes que esgrimir contra la derrota talaverana en Pamplona. Sencillamente hemos perdido ante un excelente equipo, ante un equipo con entidad suficiente para codearse a los mejores de segunda división. Todo ello, a tenor de lo visto hoy en el campo del Sadar. Si el Osasuna, por aquello de las desgracias, ha cuajado hoy su gran actuación, precisamente contra los talaveranos, no entramos ni salimos. Pero lo cierto, lo evidente, y por lo presenciado el domingo, el Osasuna es el máximo candidato al puesto de ascenso automático. A pesar de lo abultado de la derrota, que ello es harina de otro costal, el Talavera, y sobre todo durante la primera media hora del partido, ha sabido contener y mantener su buen tono de jornadas pasadas. Una vez que el balón besó las mallas talaveranas por segunda vez, en jugada que nosotros ya hemos comentado, nos pareció ilegal, y ya para entonces el campo se encontraba pesadísimo, el Talavera fue remitiendo, a medida que los contrarios se crecieron.

En el segundo tiempo, a los 2 minutos, nuevo gol, que terminó por desangelar al once de la ciudad de la cerámica. Aún pudo subir algún gol más, como el balón que Carlos, de chilena, sacó de la misma raya. Los navarros estaban en su elemento, el balón era prácticamente imposible de ser controlado, y los pases cortos con que los talaveranos pretendían montar su contraataque, morían en los pies contrarios por anticipación de los pamplonicas, que a su vez, elevaban la pelota, buscando con insistencia la cabeza de sus hombres puntas. Su superioridad física, se puso en evidencia, y acabaron imponiéndose de cabo a rabo a un Talavera, que si bien derrochó voluntad a raudales, y entusiasmo sin desmayo, se vio impotente ante la velocidad y sentido de la anticipación contrarias. Sólo con el campo en perfectas condiciones, durante esos 25 minutos iniciales, el Talavera, dió impresión de conjunto sereno y si me apuran con cierta etiqueta. Durante este período de tiempo se pasó el balón, en jugadas de cierta vistosidad, y con el defecto de no profundizar. A partir del segundo gol pamplonica, y en medio de un aguacero impresionante que terminó dejando el campo hecho una laguna, el conjunto talaverano quedó excesivamente comprimido en su parcela, a pesar de los cambios realizados por el mister, quizá con la intención de añadir hombres puntas en nuestra delantera y quitarse un tanto de encima el dominio constante a que los pamplonicas nos sometieron durante esta segunda mitad. Los cambios no dieron los resultados apetecidos, y apenas si se llegó en alguna ocasión esporádica a los dominios de Iparaguirre, excepto de un avance en solitario de Monescillo; que en última instancia no supo burlar la salida a la desesperada del meta navarro, en cuya jugada nos pareció apreciar claro penalty, y que el señor Izaguirre, se tragó, redondeando así una tarde parcialísima a favor del bando local, que por otra parte, no necesitó en ningún momento de esta ayuda desinteresada por parte del colegiado vizcaíno.

En resumen, y sin paños calientes, se perdió en el Sadar ante un gran equipo, y quizá la derrota excesivamente abultada sea lo único discordante de una tarde que auspiciaba buen espectáculo futbolístico, que el agua se encargó de desbaratar. Por los navarros, destacó la gran preparación de que hicieron gala los trece hombres que Pachín utilizó a lo largo del encuen-

tro, y sobre todos Bayona, Bengoechea y Lizoain, junto a la brega incansable de Mina, y la constante peligrosidad de un Ostivar, en posesión de una variada gama de recursos para golear, algo que, cada vez, se hace más difícil.

En el bando talaverano, todos y cada uno actuaron a un nivel igualado, sin nadie que despuntara de forma especial sobre el resto de sus compañeros, demostrando que en esta clase de campos, sus hombres, con algunas excepciones, lo acusan desfavorablemente.

Resumiendo: Gran rival, goleada excesiva, y demasiada agua.

CARLOS-ALBERTO

Esta información es una gentileza de: **TALLERES MORALES** (Construcciones Metálicas)

Trofeo Cervezas San Miguel

AL JUGADOR MAS REGULAR DEL TALAVERA C. F.

No se otorga puntuación en el partido Osasuna-Talavera. Todos los jugadores lucharon pero no destacó nadie.

CLASIFICACION

	Puntos		Puntos
Lelio	25	Merino	18
Delio	22	Iglesias	17
Espinosa	20	Casquero	17
Del Moral	20	César	17
Ferrer	20	Carlos	14
		Garrido	13
		Angelín	12
		Gelo	9
		Monescillo	6
		Llorca	3
		Monchi	2

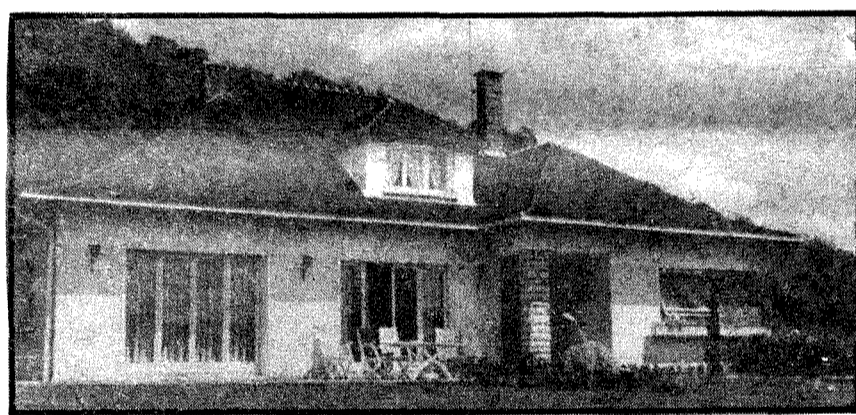

SE VENDEN CHALETS en finca rústica a siete Km. de Talavera de la Reina, frente al polígono Torrehierro, de una y dos plantas, de 110 a 130 m.2 por planta habitable, precio interesante.

Informarse C/ Vicente Leyva, número 2 4.E.

Avda. de Portugal.— Empresa de Construcción de Manuel González Alvarez.

FABRICA DE MUEBLES REYES MORO

Carretera de Calera, km. 1. · Telf. 80 33 20

Exposición: Marqués de Mirasol, 2. - Teléfono 80 07 90

TALAVERA DE LA REINA

PISOS

3, 4 y 5 dormitorios

Calefacción y agua caliente

FACILIDADES HASTA 15 AÑOS

INCA Agencia Inmobiliaria

c/ Muñoz Urra, 14, 4.º A. ● Teléfono 80 28 00

SE VENDE

coche. Simca 1000 GLS. De la serie nueva. Teléfono: 80 10 91.

Campeonato de Liga Tercera División Grupo Segundo

Resultados del día 20:

Osasuna 5, TALAVERA 0
Castilla 2, Palencia 1
Zamora 1, Moscardó 1
Calahorra 1, Tudelano 1
Carabanchel 1, Pegaso 2
Torrejón 1, Ponferradina 0
Leonesa 5, At. Madrileño 0
Real Unión 2, Logroñés 2
Lagún Onak 1, Touring 2
Mirandés 1, San Sebastián 0

Clasificación General

	J	G	E	P	GF.	GC.	Pts.
Osasuna	25	15	6	4	45	14	36+10
Leonesa	25	15	4	6	51	21	34+10
Castilla	25	14	5	6	50	26	33+9
At. Madrid	25	13	7	5	39	21	33+9
Pegaso	25	14	5	6	48	27	33+7
Mirandés	25	13	5	7	42	26	31+5
Real Unión	25	11	6	8	39	41	28+4
Tudelano	25	10	7	8	31	29	27+1
Ponferrad.	25	11	4	10	35	45	26
Palencia	25	9	7	9	25	25	25-1
Torrejón	25	9	7	9	28	32	25-1
Zamora	25	10	3	12	27	41	23-3
Logroñés	25	6	10	9	24	27	22-2
Carabanchel	25	10	1	14	33	43	21-3
Moscardó	25	6	8	11	24	34	20-6
TALAVERA	25	6	7	12	30	51	19-7
S. Sebastián	25	7	4	14	26	36	18-4
Calahorra	25	3	11	11	22	33	17-9
Lagún Onak	25	5	7	13	27	42	17-7
Touring	25	3	6	16	25	52	12-12

San Prudencio y Esquivias empataron a cero

Constante presión del San Prudencio sobre el barro y el agua de la mañana del domingo en el Prado. Pudo haber habido goleada sobre el visitante, y sin embargo, todo quedó igual que al principio, por obra y gracia de la fortuna, puesta de parte del portero Pérez.

Hasta tres veces consecutivas, tras otras dos anteriores, sacaron los jugadores visitantes la pelota de la misma raya de gol; los palos pasaron otra ocasión y los resbalones y las caídas, evitaron cuando menos, tres tantos seguros, que con un terreno normal hubieran con seguridad subido a favor de los de casa.

No hubo juego. No podía haberlo; pero hubo lucha, coraje y mucha fuerza física en el campo. Los muchachos, terminaron al mismo tren que habían empezado y esto lo agradece siempre la grada.

El encuentro por lo tanto, fue competido y, en ocasiones curioso por la serie de imprevistas situaciones que el barro y los inmensos charcos originaban.

El marcador cerrado a cal y canto, ponía la tensión del gol sobre el espectador, el cual lo pasó muy bien, en una mañana que si bien fue totalmente pasada por agua, no dejó por ello de ser templada, por lo que el público acudió en gran cantidad a pesar de la inclemencia.

La presión prudencista no cedió; apenas unos minutos al comienzo y al final los visitantes intentaron acudir al área de José Manuel, donde éste muy seguro y con ganas de mancharse, protagonizó, algunos malabarismos que el público supo advertir y a los que aplaudió.

Todos los azules jugaron un buen partido. Y ya hemos dicho que el campo obligaba a un esfuerzo descomunal en cualquier ocasión.

Arbitró el encuentro el señor Prieto Sierra, sin complicaciones, bien.

Alineaciones: C.D. SAN PRUDENCIO.— José Manuel; Justi (Pato), Dioni, Domingo; Miguel, Braserio; Pepe, Pino, Bonilla, Mayo, Teodoro (Justo).

C.F. ESQUIVIAS.— Pérez; Miguel, Castellero, Luis; Eduardo, Díaz; Garrido, Marcelino, Moya, Andrés y Pepe.

MARCADOR

MOTO-SPORT

Juan J. Bermudez Rioja

LA CASA DE CONFIANZA DEL MOTORISTA

PROMOCION

PRENDAS DEPORTIVAS
(a precios de Fábrica)

CASCOS

AGV - CLIMAX - NOLAN

BEL'S - ALEU

TRAJES - BOTAS - GAFAS

MOTOCICLETAS

CARRETERA - MONTAÑA - TT

DUCATI

MONTESA

SANGLAS

OSSA

CICLOMOTORES

Sin carnet
ni matrícula

con 4, 5 y 6 velocidades

Puch - Ducati - Montesa - Peugeot - Lambretta
(PUMA - CROS-5V)

RECAMBIOS ORIGINALES

para todas las marcas

VEA LOS NUEVOS MODELOS **MONTESA** Enduro
75-125-250

PUCH

Sólo la calidad tiene futuro

MOTO-SPORT

Joaquina Santander, 5.

Telf. 801757 - 802686

TALAVERA

c/ Venancio González, 13.

Teléfono 22 56 07

TOLEDO

FUTBOL COMARCAL

ALCAUDETE 4, NAVALCAN 1

Nada más comenzar el encuentro el Alcaudete marcó su primer gol, fue un contraataque muy rápido y en un rechace del meta visitante marcó Pablo muy atento a la jugada.

El segundo vendría poco más tarde, en una internada por la banda izquierda, Josito lanza un tiro bombeado y con la ayuda del aire marca.

A los 35 minutos del primer tiempo Juanma con un tiro desde fuera del área marca el tercero.

En el segundo tiempo el Alcaudete con el marcador a favor y el partido prácticamente resuelto baja de rendimiento y el juego es alterno, a los 30 minutos del segundo tiempo marca el Navalcán su único gol, al rematar su delantero centro de cabeza, cuando faltaban escasos minutos para terminar el encuentro. Nino aprovecha un fallo del guardameta visitante y marca el último gol de la tarde.

El C.D. ALCAUDETE alineó a: Antolín; Juanma, Martín, Valero; Josito, Clemente; Bodega, Pablo, Camacho, Nino, Benito. No hubo cambios. CHULE

VELADA 2, PARADOR 0

Victoria casera del Velada por dos goles a cero sobre el conjunto del Parador. Aunque el tanteo no es abultado, muestra la superioridad técnica del Velada. Con esta victoria los veladinos se aproximan peligrosamente a cabeza y empatan a puntos con el Talavera la Nueva, que ha jugado un partido menos.

OROPESA 1, BELVIS 0

En la tarde de lluvia dio comienzo el partido entre los equipos Oropesa y Belvis. Buen partido del equipo local que dominó todo el encuentro. Terminó el primer tiempo con el resultado de Oropesa 0, Belvis 0.

En la segunda parte salió el Oropesa con ganas de marcar. A los 35 minutos marcó el Oropesa por mediación de Juanjo un bonito gol de cabeza. Buena actuación del árbitro.

OROPESA.— Alfredo; Tenorio, Julio, Fernando; Angelín, Crespo; Juanjo, Velasco, José Luis, Teodoro, Manolo. En el segundo tiempo salieron Pepe por Velasco e Iglesias por Manolo. F.P.A.

ALBERCHE 1, LAGARTERA 0

Se impusieron los de Alberche a un Lagartera siempre correoso que figura en el décimo lugar de la clasificación como consecuencia de los puntos que le han sido sustraídos por sanción.

PUENTEÑO 5, CALERA 1

Cinco goles en el marcador son tanteo suficiente que habla a las claras de la tarde de aciertos del equipo de Puente. Los de Calera, que pusieron coraje y empeño en el encuentro, demostraron una vez más las cualidades que les vienen distinguiendo a lo largo de este campeonato,

GAMONAL 3, M. GUDIEL 2

El primer tiempo acabó con el resultado de empate a un gol. Siendo el gol local marcado por Félix y el visitante por Manolín. El segundo período fue más movido y al minuto 20, José Antonio saca muy fuerte de puerta y el balón al ser despejado por Juanín entra en propia puerta. A los 30 segundos, en un contraataque, el equipo visitante logra el empate.

Cuando todo parecía ya decidido, Labrador se escapa de su marcador y centra al punto de penalty, conde Colilla despeja con la mano. El árbitro no duda y pita la pena máxima, siendo ejecutada perfectamente por Corrochano.

Alineaciones: GAMONAL.— José Antonio; Andrés, Ismael, Corrochano; José Luis, Amador (Herrero); Félix, Paco, Cantalejo, Antonio, Labrador.

CARLOS-EMILIO

CLASIFICACION	Ptos.
1 TALAVERA LA NUEVA .	20 + 6
2 Velada	20 + 6
3 Alberche	19 + 3
4 Puenteño	19 + 3
5 Gamonal	17 + 3
6 Alcaudete	16 - 2
7 Calera	15 + 1
8 Oropesa	15 + 1
9 Parador	13 - 1
10 Lagartera	12
11 Torrico	9 - 5
12 Belvis	8 - 8
13 Navalcán	5 - 7

Los clubs Navalcán y Lagartera con puntos menos por sanción.

PISOS AMUEBLADOS

SE ALQUILAN

INCA, Agencia Inmobiliaria

Muñoz Urra, 14, 4.º A-Tel. 802800

PACOS-TINTE

LIMPIA SU ROPA

GARANTIZADO URGENTE

Trinidad, 6.-Alfares, 34.

H. de ALFONSO GOMEZ, S. A.

CONSTRUCCIONES

VENTA DE PISOS Y NAVES

Luis Jiménez, 2. Telf. 80 04 48

TALAVERA

Isidro Sánchez Rabadán

ESPECIALIDAD EN LAMPARAS

Corredera del Cristo, 20

ISIDRO SANCHEZ RABADAN

GRANDES REBAJAS POS-BALANCE

Corredera del Cristo, 20.



PRIMER ANIVERSARIO

ROGAD A DIOS EN CARIDAD por el alma de

DOÑA MARIA CARRASCO PILARO

que falleció en Talavera de la Reina el día 24 de febrero de 1976 a los 42 años de edad.

Habiendo recibido los Santos Sacramentos

R.I.P.

Su desconsolado esposo don Aurelio Ramiro Muñoz; hijas María Angeles y Ana Belén; hermanos y hermanos políticos

Ruegan una oración por su alma

La misa del funeral que se celebrará en día 24 de febrero, a las 8,30 de la tarde en la iglesia de San Francisco será aplicada por su eterno descanso.



Rogad a Dios en Caridad por el alma de

D.ª CARMEN RODRIGUEZ GOMEZ

(Vda. de Fraga)

Que falleció en TORRIJOS (Toledo)

el día 14 de Febrero de 1977

R. I. P.

Sus hijos doña Eugenia, doña Angelita y doña Carmen Fraga Rodríguez; hijos políticos don Mariano Ruiz, don Eugenio Pérez y don Luis Robledo, (Dr. Bco. de Jerez O. P. de Talavera) y demás familia,

Ruegan una oración por su alma.

El Funeral que se celebrará el día 25, de Febrero, a las 8,30 de la tarde, en la Iglesia de San Francisco, de Talavera de la Reina, será aplicado por el eterno descanso de su alma.



Rogad a Dios en Caridad por el alma de

D. JOSE PORRAS FERNANDEZ

Que falleció en Talavera de la Reina (Toledo)

el día 17 de Febrero de 1977

a los 70 años de edad

Habiendo recibido los Santos Sacramentos

R. I. P.

Su esposa doña Segunda Sánchez Valero; hija Sor Soledad Porras Sánchez (Religiosa de la Consolación); hermanos doña Purificación, don Moisés, doña Natividad y don Rufino; hermanos políticos, sobrinos y demás familia,

Ruegan una oración por su alma.

El Funeral que se celebrará el día 26, a las 5,30 de la tarde, en la Iglesia Parroquial de Santiago Apóstol, de esta Ciudad, será aplicado por el eterno descanso de su alma.

Se vende en Toledo

LOCAL COMERCIAL 385 m2 ideal para Almacén, Oficinas, etc., con vivienda incluida, dentro del casco urbano

Razón: Sr. RIGAS, Virgen de Gracia, 28, Telf. 222406 - TOLEDO

Mercado quincenal de ganado

Se vendió ganado por setenta y ocho millones de pesetas

-Gran concurrencia de ganaderos y tratantes

Se ha celebrado en Talavera de la Reina el segundo mercado quincenal de ganados correspondiente al mes de febrero del año en curso.

Fue muy numerosa la concurrencia de ganaderos y tratantes, y también muy elevado el número de cabezas de ganado presentadas al tesoro.

En cuanto a transacciones fueron muy numerosas, con precios que, en general, acusaron sostenimiento.

Salieron partidas de ganado con destino a la mayoría de las provincias españolas.

COTIZACIONES:

GANADO VACUNO.— Se vendieron vacas de raza holandesa, recién paridas, de 4.000 a 6.000 litros de producción anual, de 3 a 6 años, de 55.000 a 65.000 ptas.; de clase corriente, de 40.000 a 50.000 ptas.; novillas primerizas, de 35.000 a 45.000 ptas.; añojas, en buen estado de carnes y recría, de 24.000 a 28.000 ptas.; terneras, parda alpina, charolaise, etc., de 25.000 a 28.000 ptas.; terneras holandesas de 6 a 10 meses, de 18.000 a 24.000 ptas.; de 3 a 6 meses, de 14.000 a 18.000 ptas.; chotos de hasta ocho días, de 8.000 a 12.000 ptas.; chotas de igual tiempo, de 8.000 a 10.000 ptas.

Para carne.— Vacuno mayor, de 65 a 70 ptas. kilo vivo; añojos, de 100 a 110 ptas. kilo vivo; del país, de 95 a 100 ptas. kilo vivo.

GANADO OVINO.— Ovejas de vida, de 3.500 a 4.250 ptas.; primas, de 4.000 a 4.500 ptas.; emparejadas, de 5.000 a 6.000 ptas.; corderos lechales, de 160 a 170 ptas. kilo vivo; corderos de 15 a 25 kilos de peso, de 135 a 145 ptas. kilo vivo; corderos de más de 25 kilos, de 100 a 125 ptas. kilo vivo; carneros, de 43 a 45 ptas. kilo vivo; sementales, de 5.000 a 6.000 ptas.; ovejas para carne, de 42 a 47 ptas. kilo vivo.

GANADO CAPRINO.— Cabras de aptitud lechera, recién paridas, con cría, en producción, de 4.500 a 5.500 ptas.; sin cría, en producción, de 3.000 a 3.500 ptas.; cabras de vida, de 2.000 a 2.500 ptas.; para carne, de 32 a 36 ptas. kilo vivo; chivos, de 95 a 100 ptas.; chivas, de 100 a 105 ptas.; cabritos, de 170 a 180 ptas. kilo vivo.

GANADO EQUINO.— En ganado equino se operó con arreglo a la clase, edad y alzada del animal.

Para sacrificio.— Caballar, de 50 a 55

ptas. kilo vivo; mular, de 40 a 42 ptas. kilo vivo; asnal, de 25 a 28 ptas. kilo vivo.

El número de cabezas de ganado concurrente al tesoro fue de 7.651 y el de transacciones de 5.858.

El importe de las transacciones efectuadas puede calcularse en más de **SETENTA Y OCHO MILLONES** de pesetas, y el valor total del ganado concurrente al tesoro, en más de **CIEN MILLONES** de pesetas.

Importante concentración de agricultores en Zamora

Unos mil agricultores acudieron el sábado a la convocatoria de ARA-Zamora en un acto allí celebrado con la participación de Alberto Ballarín Marcial y Federico Muñoz Durán que plantearon, entre otros, el tema de los precios agrarios.

Tras las intervenciones de numerosos asistentes, quedó claro que el Sector no aceptará este año subidas de precios semejantes a las de años anteriores. Lo que se reclama es un aumento del 20 por ciento así como el compromiso por parte del Gobierno de no subir los costos (Pacto Agrario) y, en fin, que todo ello se negocie por una Comisión en la que figuren representadas las asociaciones profesionales agrarias de ámbito nacional, como es el caso de ARA.

CURSO DE CONDUCCION DE EMBARCACIONES DE RECREO

La Delegación Provincial de Educación Física y Deportes ha convocado un curso con destino a la obtención del certificado de aptitud para la conducción de embarcaciones de recreo hasta una tonelada de desplazamiento y 8 HP fiscales.

Tendrá lugar del 23 al 26 de febrero y las clases teóricas se impartirán de 7,30 a 9 de la tarde en dicha Delegación. Las prácticas se celebrarán en las horas que se designen de esas mismas fechas en el lugar del río Tajo que oportunamente se determinará.

Se destina este curso a varones desde 18 años de edad, pudiendo efectuarse las inscripciones en la citada Delegación, con una foto de carnet y abonando 1.300 ptas. para el certificado de aptitud visado por la Subsecretaría de la Marina Mercante, diploma, licencia federativa de Piloto, carnet e insignia de solapa.

Sábanas que se pegan para el hogar.

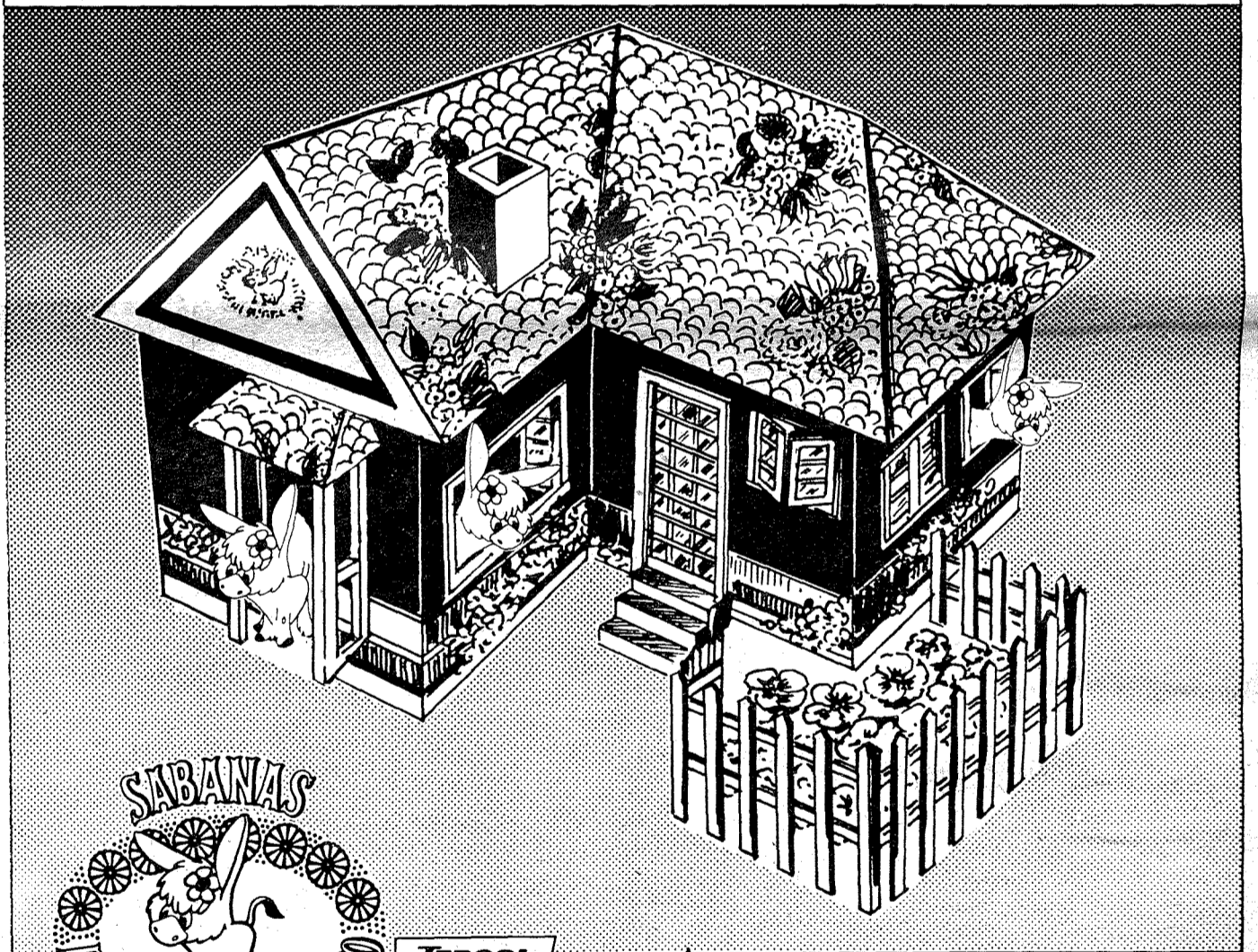

Para mayores y chiquillos
Agua de Zarquillos

(Declarada de Utilidad Pública)
Servicio a domicilio.-Telf. 80 02 92

VENTA
PISO CENTRICO

250 metros

Prado, 6.

magnifico estado

Razón: Valentin Muñoz
MALPICA DE TAJO (Toledo) Telf. 9

Siempre artículos de calidad en
Sucesores de LUCAS PRIETO
San Francisco, 3.

RUEDA DE ALCALDES

HERRERUELA DE OROPESA: Un pueblo unido que progresa gracias a todos

¿Qué importa que la gente se marche a la ciudad y el pueblo disminuya los habitantes a ojos vista y las casas viejas se cierren durante casi todo el año y se abran sólo en verano? ¿Qué importa si la gente ve todos esos fenómenos no como una señal de decaimiento del pueblo, sino como un fenómeno natural?

En otros lugares de la comarca, la emigración pone tristeza en los rostros, desaliento en los viejos y soledad en los niños. El Herrerueta de Oropesa, no. Al menos esa es la impresión que tiene el viajero. La gente de aquí vive, está alegre, tiene ilusión y realiza programas.

Herrerueta de Oropesa, un pueblo chiquito, a la izquierda de la carretera general que conduce a Extremadura tiene agua corriente en todas las casas y establos; la mayor parte de las calles están asfaltadas con hormigón; cuenta con varias canchas de tenis; tiene campo de fútbol, balonmano, baloncesto y hasta piscina. Parece mentira y es verdad. Mirando el pueblo de lejos, nadie apostaría una higa por él. Cuando se entra dentro, el viajero se lleva gratas sorpresas.

Cerca quedan Oropesa y Lagartera, dos poblaciones mucho más grandes, conocidas a lo largo y ancho de la nación por sus bordados o su parador. Son pueblos mucho más ricos que Herrerueta, una aldea a su lado. Y sin embargo no tienen muchas cosas de las que hay aquí. ¿Por qué? ¿Cómo ha conseguido Herrerueta de Oropesa la relativa comodidad que disfruta?

Los vecinos de este pueblo, ganaderos que de vez en cuando se dedican a la agricultura, son gentes unidas. El individualismo que reina en Lagartera, por ejemplo, se esfuma unos kilómetros más allá y da paso a la cooperación y al trabajo en común. Cuando en Herrerueta deciden hacer algo, no se arrugan por las dificultades. El cura se arremanga la sotana. El secretario se quita la chaqueta. El alcalde agarra la pala y el pico. Y los vecinos, todos los vecinos, arriman el hombro.

Con la colaboración de todos ha surgido el polideportivo, la Caja Rural para uso propio que los habitantes de Herrerueta se han inventado, el depósito de agua y los pantanos que la suministran en las épocas de mayor escasez, el Teleclub, el Hogar de Ancianos.

Estos ganaderos de pantalón de pana y sombrero de fieltro que sonríen socarronamente y te miran con ojo agudo y desconfiado al principio, como midiéndote de arriba abajo, resuelven sus problemas sin ayuda de nadie. Los préstamos oficiales que se llevan siempre una tajada muy considerable los dejan para otros. Ellos

prefieren ser a la vez propietarios, empresarios y trabajadores. Así todo el beneficio se queda en casa.

De Herrerueta de Oropesa los libros de historia quizá no digan gran cosa. Uno que tengo delante se despacha así: "Se desconocen los antecedentes históricos, aunque se tienen noticias que perteneció al Condado de Oropesa. En el archivo del ayuntamiento se encuentra un libro que data del año 1764, sobre un juicio de este pueblo con Lagartera por la comunidad de pastos de la Dehesa Boyal. También existe otro del año 1751 con la relación de las personas existentes en aquel año y sus bienes, así como los bienes del Concejo y de la Iglesia". Total, nada. Ni un personaje ilustre. Ni un castillo. Sólo una iglesia dedicada a San Ildefonso como monumento destacable. Pero aunque los libros de historia no digan nada, tampoco importa. Lo interesante es lo de hoy. De lejos, parece un pueblo anodino agazapado contra las colinas que lo limitan por el norte. De cerca es un pueblo lleno de vida y con muchas ilusiones. Aunque predominan los viejos. No obstante que las mujeres estén como reclusas en casa y te miren con curiosidad moruna a través de los balcones.

Huelen las calles hormigonadas de Herrerueta de Oropesa a oveja, vaca y cerdo. Estos olores son la vida del pueblo. El olor a oveja se hace queso riquísimo. El cerdo sabe a jamón, salchichón y cho-

rizo genuinos. La vaca es en la despensa de las casas leche y carne jugosa.

En Herrerueta de Oropesa, el habitante de ciudad se siente como burlado por el destino y vuelve a descubrir el encanto de la tranquilidad y lo original mezclado con las comodidades de la vida moderna. Invita a volver. "¿Lo que saben estos campesinos socarrones!", se va diciendo uno mientras el coche le aleja del pueblo.

Para la entrevista hemos ido a casa del señor alcalde, que nos recibe inmediatamente. Alrededor de una mesa camilla con un buen brasero, estamos a gusto y se olvidan las prisas con que siempre se enfrenta el periodista. Y charlamos largo y tendido. Don Nicolás Álvarez Iglesias lleva en el cargo doce años. Le acompañan en las tareas municipales además del señor secretario, seis concejales, que se encargan de la administración de unos seiscientos once vecinos que actualmente tiene el pueblo. Antes, cuando más, tenía unos mil habitantes, nos aclara don Nicolás. El término cuenta con unas mil setenta hectáreas de tierra de cereal en su mayoría, pero de no muy buena calidad. Mucha parte de ellas están dedicadas a pastos, porque el fuerte de Herrerueta es la ganadería de la que viven casi todos sus vecinos. Con la excepción de cuatro albañiles, cada vecino tiene sus vacas lecheras, su ganado de carne sus ovejas. Todos son pequeños propietarios, labradores, ganaderos. Todos viven con independencia

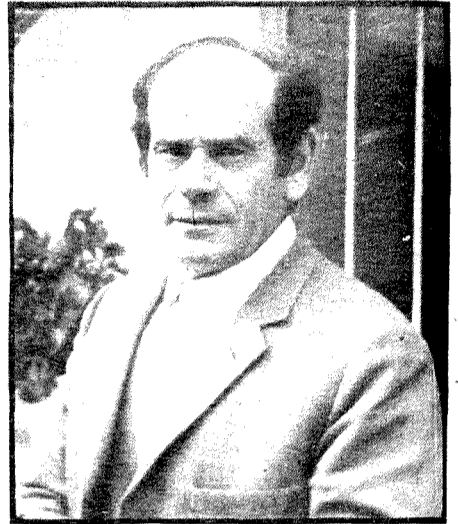

El alcalde don Nicolás Álvarez Iglesias.

económica, pero dejemos al alcalde, don Nicolás Álvarez Iglesias, que sea él quien nos cuente la vida del pueblo.

—¿Qué ganado calcula usted que tienen en Herrerueta?

—Hay unas quinientas vacas de leche, irregularmente repartidas, hay quien tiene veinte, y hay quien tiene dos o tres nada más, pero también contamos con unas setecientas reses de vacuno de carne y más de dos mil ovejas. De la leche de éstas se fabrica mucho queso y de una calidad excepcional porque se fabrica en plan familiar y no tiene mezcla alguna. El queso de oveja aquí es de oveja íntegramente. En cambio la leche de vaca la vendemos a centrales lecheras. También hay ganado porcino, pues cada ganadero cria sus cerdos y éste sí se transforma o industrializa en el pueblo. Hay tres industrias que se dedican a este menester y que hacen un embutido de excelente calidad.

—En sus doce años de alcalde se habrán realizado mejoras en el pueblo; ¿cuáles han sido éstas?

—Sí que las ha habido y muy importantes. Por ejemplo, nosotros tenemos resuelto el abastecimiento de agua hace tiempo. Todas las casas cuentan con agua corriente y saneamiento y lo mismo los establos ganaderos. Además, diga usted que estas obras se han realizado íntegramente por el pueblo sin subvenciones ni ayudas de ninguna clase. El agua nos la suministra un arroyo en el cual hicimos un pequeño embalse, de él pasa a un depósito desde donde baja filtrada por arena y por su propio peso al pueblo con mucha presión, pues hay más de cien metros de desnivel del depósito hasta aquí. Anteriormente nos surtíamos de unos manantiales, pero en años de sequía



Una de las calles.



Entrada al Teleclub.



El polideportivo se hizo con prestación de trabajo personal de todo el pueblo. Las dos fotos nos muestran aspectos de los trabajos de construcción del mismo.

no eran suficientes, por eso se hizo esta otra obra con la aportación en trabajo de todo el pueblo y sin cobrarle ni un céntimo a ningún vecino.

—¿A cuánto asciende el presupuesto ordinario de este ayuntamiento?

—Actualmente a un millón de pesetas en números redondos, pero ha estado muchos años siendo de cuatrocientas mil pesetas.

—Entonces explíqueme de dónde sacan el dinero para esas obras o para las de pavimentación, ya que hemos observado que las calles más principales están pavimentadas y muy bien por cierto.

—Efectivamente, y se han pavimentado igual que se hizo el abastecimiento de agua, sin ayudas de nadie. Nosotros hemos abordado el problema económico en una forma muy particular: hemos creado nuestra propia Caja Rural independiente, para el servicio de todos los industriales, agricultores o ganaderos del pueblo. Su funcionamiento es igual al de la que existe en Navalcán. Ya saben que las Cajas no tienen impuestos y pueden dar mayores intereses. Y luego de lo que sobra se hacen obras. Ahora y de esa procedencia contamos con cien mil pesetas que se van a destinar a la iglesia y pavimentación del exterior de la misma. Y en cuanto al servicio que esta Caja presta al pueblo es muy bueno porque cualquier vecino que necesite un préstamo se le proporciona con su sola garantía si la aportación hecha por el mismo es igual o mayor que el préstamo solicitado; si el préstamo es mayor que aquella aportación, entonces le basta con que avalen la solicitud otros dos vecinos.

—¿De enseñanza y sanidad, cómo marchan ustedes?

—Bien. Tenemos dos maestros para unos 45 niños escolarizados hasta quinto. El resto asiste a las clases en Lagartera por medio del transporte escolar. Tenemos médico que reside en el pueblo y, aunque el Ayuntamiento tiene casa propia para el mismo, está en otra alquilada porque la nuestra es vieja y no reúne condiciones. También reside aquí el cura. Lo que no tenemos es practicante, porque el que había cambió de residencia.

—¿Dedican atención al aspecto deportivo?

—Sí, desde luego. Hemos construido una piscina muy hermosa, con aportación personal de todo el pueblo y así mismo se construyeron también tres pistas de tenis, y campos de baloncesto, de balonmano y de fútbol, éste sin cerrar. En estas obras trabajó personalmente desde el alcalde hasta el cura.

—¿Con qué otras distracciones cuenta el pueblo?

—Tenemos un gran Teleclub y digo grande porque lo hicimos en el cine que teníamos. La gente no iba al cine y entonces, a los propietarios les compramos el local. En la sala de abajo se celebran las reuniones, bailes en las fiestas y toda clase de actos importantes; allí también se reúnen los niños al cuidado de una persona mayor, que les vende chucherías y se ocupa de ellos. Arriba hay despachos, un aula donde los delegados de Extensión Agraria imparten sus enseñanzas sobre



En esta foto retrospectiva vemos al actual obispo de Palencia, Excmo. Sr. don Anastasio Granados,, durante una visita a Herrerueta para administrar el Sacramento de la Confirmación a los niños, cuando era obispo auxiliar de Toledo. A su lado el actual alcalde, que ya lo era entonces.



Vista de la Iglesia Parroquial.



Los "veteranos" también practican deporte. Este es un equipo de "viejas glorias" de Herrerueta.

cuidado, alimentación o enfermedades del ganado y formas de actuar en tales casos, a las que asisten puntualmente y con la mayor atención todos los jóvenes, incluso los estudiantes. Es muy importante la labor de Extensión Agraria en estos lugares. Cuenta también con una biblioteca

con bastantes volúmenes, en su mayoría procedentes de premios ganados por el Teleclub y en las paredes, los títulos y diplomas que acreditan los muchos premios ganados.

Es un Teleclub que funciona bien y del que se enorgullecen justamente. En la

parte de abajo y anejo al gran salón, hay otra sala como Hogar del Pensionista, en el que los mayores se reúnen y juegan su partidita de mus o de tute y pasan el rato.

—Bien señor alcalde, sabemos ya casi todo y cómo se distraen o estudian y aprenden los hombres, pero ¿y las mujeres qué hacen, en qué se ocupan?

—Las mujeres, como es natural, se ocupan del hogar y también trabajan en "los trapos". Quiero decir —sonríe— que hacen bordados del estilo de Lagartera que aquí también se hacen muy bien.

—¿Qué proyectos tienen de ejecución inmediata?

—Queremos pavimentar más calles, pero como no hay dinero, entonces hemos solicitado permiso del Ministerio de la Gobernación para vender unos terrenos del Ayuntamiento y construir en ellos cuarenta o cincuenta chalets. Este proyecto tiene dos finalidades, la primera sacar el dinero necesario para esas pavimentaciones proyectadas. Y la segunda proporcionar a los hijos de Herrerueta que residen fuera y que invariablemente vienen al pueblo a pasar sus vacaciones de verano, sitio donde poder estar con comodidad. También de ese dinero queremos hacer la Casa Ayuntamiento, porque la que hay está en muy mal estado y habrá que derribarla casi toda y reconstruirla de nuevo.

—¿A dónde emigran los vecinos de Herrerueta?

—La mayoría están en Madrid, Barcelona o Talavera.

—Hemos visto al entrar, desde la carretera general y al lado de la misma, un hotel que nos ha parecido no estar ocupado o cerrado ¿de qué se trata y qué vida tiene?

—Pues es eso, un buen hotel que casi siempre está lleno, ahora con los obreros de "La Nuclear" y en la época de caza superlleno. Ese hotel es otra de las obras colectivas del pueblo, pues nos juntamos unos cuarenta vecinos para construirle. Y hasta ahora está teniendo bastante éxito.

—Una última pregunta, señor alcalde, ¿en un pueblo tan pequeño el alcalde tendrá muy poco que hacer?

—No lo crea usted. Este cargo da mucho que hacer. Obliga a faltar muchos días de casa. Hay que ser algo así como un administrador de todos los vecinos. Y hay que poner también no poco. Yo, al menos, todos mis desplazamientos, que no son pocos, los hago con mis medios propios y por mi cuenta...

Damos por finalizada la charla con el alcalde de Herrerueta. Un hombre que nos ha puesto de manifiesto cosas que ya íbamos creyendo que no existen, como la solidaridad, la colaboración, el esfuerzo común hecho con alegría y con resultados prácticos. Nos ha acompañado amablemente hasta el coche y ha extremado las atenciones. Ha sido una visita grata de la que venimos encantados. Y le prometemos volver. Este propósito cierto, es nuestro mejor elogio final de Herrerueta. Uno de tantos pueblos que se conocen poco y que merecen ser divulgados. Hasta pronto, pues.

CASAMAR

Félix Arroyo Gómez

CARPINTERIA METALICA y DE ALUMINIO

- ===== Estructuras Metálicas
- ===== Instalaciones Ganaderas
- ===== Tolvas - Silos - Elevadores
- ===== Reparación de Maquinaria Agrícola
- ===== Alambradas para fincas

Carretera Extremadura, Km. 121,800
Teléfono 80 42 20

TALAVERA

Graduado escolar por evaluaciones

Cualquiera que sea su edad aún está a tiempo, mañana puede ser tarde. :: HORARIOS COMPATIBLES CON TRABAJO

Colegio JUAN-RAMON JIMENEZ

PLAZA SALVADOR, 2. - Telf. 80 21 66

Consulte horario y precios

LE ESPERAMOS

Grupos desde 1.º de mes

EN FEBRERO
VISTA SU HOGAR
DURANTE LA
**QUINCENA
BLANCA DEL**



ALGODÓN

UNA OPORTUNIDAD UNICA

Siempre artículos de calidad en

Scres. de LUCAS PRIETO

San Francisco, 3.

AGRAR "EN RUTA" POR LAS CARRETERAS ESPAÑOLAS

Claude Akins, Sonny Pruitt para los amigos, acaba de rodar unos films publicitarios en los que interpreta nuevamente a Sonny Pruitt, el popular personaje de la serie televisiva "En Ruta". Al volante del camión de Agrar, con sesenta toneladas a su espalda, Sonny recorre la geografía española con un valioso cargamento de semillas de

maíz Agrar para todos los agricultores españoles. Las semillas Agrar - nacidas para ser buenas cosechas - proporcionan al agricultor una interesante rentabilidad y una tranquila seguridad. Agrar posee la variedad más adecuada de maíz para cada circunstancia, para cada terreno, para cada zona. Semillas de maíz Agrar y ¡buenas cosechas!

MAIZ AGRAR: UNA
VARIEDAD PARA
CADA TERRENO.

agrar
SEMILLAS BLINDADAS



ALEJANDRO VAZQUEZ SANCHEZ

Les ofrece viviendas de todas las categorías
y locales comerciales

VD. ELIJA SU VIVIENDA O LOCAL Y LUEGO
PROPONGA LA FORMA DE PAGO

● Personal especializado le asesorará de su financiación ●

INFORMACION: calle de San Isidro, 4, 1.º A

Oficinas: Teléfonos 80 26 19 y 80 30 98 ● Particular: 80 14 71

TALAVERA DE LA REINA (Toledo)

CULTURAL

En el Instituto

BEETHOVEN CIENTO CINCUENTA AÑOS DESPUES

El 26 de marzo de 1827, a las 5,45 de la tarde moría en una miserable buhardilla —la que hacía el número treinta de sus viviendas vienesas—, Ludwig van Beethoven. Una atroz tormenta de agua y nieve acompañó su triste y solitario final acelerado por penosos padecimientos que "la incompreensión de unos médicos ineptos aceleraron en más de diez años" (Schindler). Pero tiempo habrá de comentar estos sucesos cuando la fecha conmemorativa se acerque. Hoy, en principio, nuestro deseo primero es el de reseñar unos hechos que un grupo de animosos profesores, dirección al frente, venimos desarrollando, en el Instituto Nacional de Bachillerato, a la par que el abajo firmante da satisfacción también a un grupo de alumnos que en repetidas ocasiones nos han mostrado el deseo (al conocer la devoción que al músico otorgamos) de que comentáramos en algunos artículos algo que en las conferencias y charlas programadas —dadas y por dar—, a buen seguro que no tendría cabida.

María Angeles Esteban, nuestra directora, José Sanz, María del Carmen de los Ríos y quien escribe, iniciamos hace meses una senda que conduce, imprevistos aparte, directamente a la múltiple y rica exposición de la problemática singladura humano-musical de tan preclaro compositor. Hasta la fecha, éstos han sido los momentos más señalados en el estudio del músico: Diciembre, 1976. Una conferencia del autor de este artículo ("Apuntes para una imagen Protobeethoveniana. Formación y estudios hasta la Primera Sinfonía, 1774-1800"), que intentó ilustrar con diapositivas relacionadas con la época tratada y fragmentos de

composiciones de Bach, Haydn y Mozart. Después la audición íntegra de la "Primera Sinfonía" del sordo de Bonn.

Una semana después, era nuestra compañera, máxima responsable de las tareas musicales del centro, María del Carmen de los Ríos, quien de forma sencilla, certísima y con inigualable manejo en los datos, programó un concierto de música grabada, que resumía fielmente toda la primera época del compositor: su "Septeto en "mi" bemol mayor, Op.20", el tan conocido "Septimino" para instrumentos de cuerda y viento; la "Sonata para piano número 8, en "do" menor Op.13, Patética", y la Sinfonía número 2, en "re" mayor, Op.36", preludio a las grandes conquistas orquestales de Beethoven.

Ya con la venida del nuevo año, el estudio de Beethoven dio un salto en el tiempo de la mano del eminente crítico de Radio Popular de Madrid y Profesor de Música en los Círculos Medina y Catalán de la villa y corte, Pedro Machado. Su tema no fue ni mucho menos fácil: "Beethoven y la Novena Sinfonía". La aridez y lógicas dificultades de las muy largas y prolijas explicaciones del tema, las salvaría con amenidad, ritmo y el conocimiento de quien sabe a fondo la vida y obra del músico. El mismo facilitó, 24 horas después, el acceso, por primera vez para muchos de nuestros alumnos, al Teatro Real y a la audición de la "Sinfonía número 9, en "re" menor, Op.124", del compositor que nos ocupa. Emoción, sobrecogimiento y muchos nudos en tantas gargantas como las que presenciamos sobrecogidos la interpretación de la obra cumbre del sinfonismo universal. La Or-

questa de R.T.V.E., los Coros y el Maestro Odón Alonso, esta vez en Maestro con mayúsculas, potenciaron más nuestras arrebatadas emociones...

Y ciertamente que con la expuesto, con ser importante, no conseguiríamos eludir lo que en ello hay de protocolario y burocrático, incluida la colaboración que la Embajada de la República Federal de Alemania (vía Instituto Alemán) nos tiene prometida. Estamos convencidos que nuestros alumnos exclamarán al leernos: "¿Y esto era lo que don Manuel iba a relatarnos? Eso ya lo sabíamos por los anuncios de programas y nuestra propia asistencia a los actos..." Una vez más el alumno tendría razón. Efectivamente, no es eso de lo que yo quería hablarlos. Atended.

A Beethoven y su actitud ante la vida podríamos resumirlo en una frase, la misma que de su puño y letra escribiera en el último tiempo, de su última obra (Grave. Cuarteto Número XVI, en "fa" mayor, Op.135), y es la siguiente: "ES MUSS SEIN" ("Es necesario"). El frío laconismo de esta fórmula muestra el renunciamiento total, la heroica resignación. El músico acepta el sacrificio, el sufrimiento, la muerte; todo por nosotros. El, mejor que nadie, conocía plenamente esta sumisión hacia la que se dirige con un movimiento que las pruebas han llegado a hacer natural. De un extremo a otro de su existencia dejará las inequívocas actitudes que van desde la serenidad, la sabiduría, la risa..., hasta el heroísmo, la desolación en la amargura... Sus contemporáneos tardarían en reconocer la grandeza de este hombre. Muchos le negaron. Sus obras necesitaron del transcurso de muchos decenios para que fueran amadas y entendidas. Sus cuartetos, aún hoy día, se resisten a entregar el secreto que sólo unos pocos elegidos han podido intuir. Pero cuando los hombres reconocieron su grandeza, su profundidad, creyeron

desesperados "que el curso vital de nuestra Música —así lo escribí F. Herzfel— había cruzado el mediodía. Afirmaban, y hoy lo siguen diciendo, que con él ha terminado aquella Música caracterizada por su grandeza y su valor eterno". Pero por encima de todo esto está Beethoven, el que no sólo supo triunfar de sí mismo, de la vida y de la muerte, sino también de su propio arte. Este fue sometido a su pensamiento. Simultáneamente poeta y músico, Beethoven seguiría una especie de programa interior realizando su música de la forma más inmediata, en esquemas que constituían el rico secreto de su vida psicológica. Por eso su musa divina, pudo exclamar también: "ES MUSS SEIN"! Pues al decir esto el músico rompió los moldes del arte humano. Al proclamar su victoria, impuso una derrota anticipada a los que detrás de él, ejecutarán sus obras para que el recuerdo del divino sordo quedara perpetuado en los hombres, siendo éstas, sus obras, las que nos cantan, hoy como ayer, mañana y siempre, su himno de victoria y alegría. Por eso su música se integra en nuestra propia sustancia penetrándola hasta lo más hondo, animándola con sus propios latidos. Su efecto inmediato es exaltar a quien la oye, concentrar las fuerzas dispersas del abatido, solicitar toda su energía y mostrarle el camino que conduce al triunfo moral sobre el Destino adverso. Sí, ésta es la música de nuestro Beethoven. Nuestro bien más querido, lo que hace que seamos hombres y, por tanto, que nos sintamos orgullosos de serlo...

...Y llegamos al final de estas líneas, que paradójicamente, constituirían el final de todo cuanto quería decirnos hoy, por capricho de desconocidos hados, figuran como introducción a otros artículos.

Manuel CRESPO GARCIA

El libro negro de Consuegra

María Angeles Arazo, periodista, valenciana, redactora actualmente del diario *Las Provincias* ha obtenido algunos premios literarios. En varios libros: *Gente del Rincón*, *Gente del Maestrazgo*, *Gente de la Serranía*, *Valencianos a la mar* y *Gente del Valle de Ayora* se ha dado a descubrir la España anónima "protagonizada por seres —médula y corazón del país— inmersos en lo desconocido". En "El libro negro de Consuegra", escrito a velocidad de vértigo, se inclina también sobre las gentes de este pueblo toledano, perdido en la geografía, que han hecho posible la noticia más destacada del último referéndum. Consuegra: el pueblo que dijo NO.

El libro, profusamente ilustrado y escrito en estilo periodístico, —una especie de libro reportaje— ahonda en las condiciones socioculturales que hicieron posible el "pucherazo de Consuegra". Bajo el título genérico "La Voz del Pueblo" que encabeza todos los capítulos se habla del miedo, el odio, las firmas, las amenazas y los resquemores que, por un momento, un dieciséis de diciembre salieron a la superficie como erupción de volcán y después han vuelto a desaparecer para dar paso a la monotonía de siempre.

Al reino de la monotonía consaburenses pertenecen en el libro de María Angeles Arazo la sumisión total de este pueblo toledano a unos cuantos caciques que pueden dar y quitar el trabajo a su antojo; al reino de la monotonía pertenecen los mazapanes, las monjas enterradas vivas, que tejen

mortajas por unas cuantas pesetas para ir tirando adelante (¿cómo votarían las monjas de clausura en el referéndum? El arzobispo les había dado permiso para salir a la calle, pero nadie las vió depositando el voto en las urnas. Quizá votaran a través del torno; quizá, sumidas en la contemplación, se desinteresaran de la marcha del país; quizá se abstuvieran, lo mismo que los socialistas, como los comunistas...). Al reino de la monotonía pertenece también el letargo de la juventud: ellos a echar barriga, casarse y dar caprichos a sus mujeres; ellas en los talleres de bordado a preparar el arreo.

El dieciséis de diciembre, por más que las gentes hagan por olvidarlo, quedará en Consuegra como el día en que nadie se fue a la cama. Reunidos en la plaza del pueblo, los de Consuegra pidieron las cabezas del alcalde y

del presidente de la Hermandad Sindical, "El Chuta" y "El Bique", como se les llama tradicionalmente en el pueblo. En las cabinas telefónicas se pintó una horca y a la calle salieron pancartas que pedían la dimisión de la corporación municipal. Los periódicos publicaron fotografías de los manifestantes. La gente estaba dolorida. Se sentía traicionada: ellos habían votado SI, las urnas habían dicho NO.

Los obreros de Consuegra que trabajan en Pinto y en Madrid tuvieron que sufrir la irrisión de sus compañeros. A algunos no se les dejó trabajar. Cuando volvieron al pueblo por la noche, ellos fueron los que hicieron saltar la chispa y llevaron la conciencia de que España entera se había enterado de aquello. Los consaburenses sintieron el ridículo y se rebelaron. Saliendo de su miedo secular dijeron no a los caciques, a los hijos de los caídos en la guerra civil y a otros pocos más. Y las frases seguían corriendo:

—A los enfermos que han ido al ambulatorio de Toledo, no los han atendido.

—En una fábrica han despedido a los obreros.

—En Pinto se han burlado de nosotros.

Y la indignación subió de punto. Al día siguiente llegó a Consuegra el Gobernador Civil prometiendo que se haría justicia. "Quería calmar ánimos

y volver a los viejos cauces el pueblo sumiso". Por unos días desapareció el alcalde. Al poco tiempo tomó las riendas del pueblo uno de los concejales más franquistas. Todo había pasado. En el pueblo se "experimentaba el desasosiego de quien se ha sacrificado inútilmente". Se empezaron a examinar con lupa las fotografías aparecidas en la prensa. A los manifestantes, por teléfono, les empezaron a llover amenazas. Y volvió a calar el miedo.

"El libro negro de Consuegra" de María Angeles Arazo, aparte de un documento de primera mano sobre el ambiente de Consuegra y las condiciones que hicieron posible el "pucherazo", es un testimonio más de las difíciles condiciones en que tiene que trabajar todo profesional del periodismo en esta provincia. Aquí a la hora de preguntar todo el mundo se calla. ¿Por qué? ¿Por quién? ¿Es desinterés, ignorancia, miedo, qué es? La respuesta, implícita queda en el libro de la periodista valenciana por lo que se refiere a Consuegra: miedo y falta de cultura. ¿Y en el resto de la provincia?

María Angeles Arazo
EL LIBRO NEGRO DE CONSUEGRA
Ed. Sedmay-De venta en:
Librería EBORA.— Talavera

ESPECIAL MUJER

Un consejo: analizar los cosméticos que se usan

Venenos usados tradicionalmente como cosméticos

Durante siglos se usaron en la composición de cosméticos y embellecedores —lo mismo para mujeres que para hombres—, peligrosos venenos como arsénico, mercurio, plomo y bismuto.

Y durante la conferencia que dio en el local de las mujeres norteamericanas que quieren ser "más libres", Priscila Oatman, Presidenta de la "Liberación de la Mujer" en Los Angeles, recordó lo siguiente:

"La reina Cleopatra, por ejemplo, trataba de aclarar su terroso cutis con polvos de bismuto metálico. El uso continuo de este blanqueador acabó por destruirle el rostro".

Claro que esta señora no hace otra cosa que "refrescarnos la mente", ya que, en la historia, consta que, precisamente esto, lo había escrito un observador de la Corte romana en el año 31 antes de Cristo.

"La dama de Egipto ya luce vieja, tiene la cara llena de manchas, aunque la tapa con costosos cosméticos", escribió por entonces aquel hombre que más tarde fue deportado por haberse atrevido a criticar a la gran dama llamada Cleopatra.

BRUMMEL (EL BELLO) PUSO DE MODA LOS "POLVOS PERLADOS"

Con esta historia que se sabe de aquellos hombres y mujeres que vivieron muchos siglos antes de la llegada de Jesucristo, queda más que aclarado que, eso de la "sociedad de consumo" no es nada nuevo. Claro que, hay que situarse en distintas épocas y comparar. Pero siempre, han existido hombres y mujeres preocupados por ser más bellos aún.

Y uno de los lejanos casos fue el de Brummel (El Bello) que puso de moda los "povos perlados". Estos daban a su rostro cierto colorido que lo convertía en un romántico..., le producía el más justo matiz. Sólo empleaba polvos de bismuto que a él no le hicieron daño, pero que a muchos de sus seguidores les provocaron una parálisis parcial de ambos párpados.

La Federación de Mujeres Americanas que vienen luchando por esta tan "cacareada igualdad", han sacado estas historias para compararlas con casos similares que vienen ocurriendo en Estados Unidos. Si, varios productos, quizá los más anun-



ciados por la radio y la televisión americana, vienen produciéndole ciertos trastornos a las mujeres de hoy.

CIEGAS POR CULPA DE CIERTO "RIMMEL"

Que estos fenómenos ocurrieran siglos atrás, no tiene gran sorpresa. Pero actualmente, sí que la tiene. Y es que, según la prensa de Estados Unidos, así como serías encuestas llevadas a cabo, desde el año 1933, fecha en que murió la primera mujer por una serie de trastornos naturales producidos por ciertos cosméticos usados, se han repetido casos verdaderamente sorprendentes. También en este mismo año, 1933, se quedó ciega la primera mujer por haber usado cierta marca de "rimmel". Este contenía una gran cantidad de mercurio. Este primer caso dio pie para que en 1938 se creara el Acta para elegir y nombrar a los que formaron la primera plantilla de la Dirección de Alimentos, Drogas y Cosméticos que trata de proteger a los consumidores de la ignorancia, incapacidad o falta de escrúpulos de los fabricantes.

En una revista dedicada a los cosméticos, en Miami, se aseguró que "la mayoría de las norteamericanas estaban dispuestas a combatir a esa ridícula fabricación de cosméticos".

Pero, ¿cuáles son los venenos que se vienen usando en la mayoría de los cosméticos actuales?

Es una pregunta que estoy seguro, se harán todas las mujeres que han comenzado a leer este artículo.

Pues para una mayor tranquilidad, debo aclararles que entre los venenos y sustancias venenosas más usadas en cosmología, existen: El carmín (tradicional desde la época de Babilonia). Se fabricaba con cuerpos de insectos pulverizados que producían un tinte rosáceo para labios y mejillas..., y fuertes reacciones alérgicas.

El kohl sacado del plomo con que egipcias y árabes se pintan el interior de los ojos. El mercurio usado por las damas del renacimiento italiano, para blanquear la piel y remover las pecas, (causa hinchazón de las encías, pérdidas de dientes y paralización de los riñones).

Y para terminar, diré que en la sección de "El mundo de la Ciencia", en la popular revista norteamericana, "Réplica", se afirma también lo siguiente:

"El arsénico, usado como blanqueador de cutis y polvo blanqueador de pelucas en el siglo XVIII, causaba inflamación y convulsiones del estómago".

También el plomo blanco, polvo facial favorito de las damas patricias griegas y romanas, les producía trastornos en la respiración. Se llegó a la conclusión de que estos polvos eran un veneno tan activo que afectaba las encías, el estómago y los intestinos, causa de anemia, convulsiones y, ¡hasta la muerte!

Es por todas estas razones que la Dirección de Alimentos, drogas y Cosméticos, hace un llamamiento a todas las mujeres norteamericanas que, antes de usar ciertos cosméticos, los analicen a la perfección y antes averigüen "qué contienen".

¿También será motivo de preocupación para las mujeres españolas?

Roberto CAZORLA
(Servicios Especiales de EFE)

El blanco de 1977

Cama escandinava y cama convencional

Actualmente, se viaja mucho y resulta cosa fácil franquear las fronteras que separan los Estados de Europa. Y en esta época en que precisamente se habla de crear un pasaporte único para los habitantes de los países del Mercado Común, ¿se va a unificar la manera de hacer las camas?

Las personas acostumbradas a dormir toda su vida entre dos sábanas, ¿podrán acostumbrarse a que un edredón resbale constantemente? ¿Les sería posible dormir temblando de frío, privadas del dulce calor que procura la ropa doblada bajo el colchón?

Y las personas acostumbradas a dormir envueltas en una especie de sábana funda que representa, ella sola, toda la ropa de la cama, ¿pueden conformarse con una cama de dos sábanas y mantas encima? Estos son los datos de un problema al que se busca solución aceptable para todos, desde hace mucho tiempo.

La cama escandinava viene a ser un compromiso entre las dos maneras citadas de dormir. Se trata de un gran saco, bastante plano, lleno de pluma, que cubre toda la cama y puede reemplazar la sábana de encima, la manta, el edredón, e incluso el cubrecama. Si bien estos edredones gigantes están rellenos de plumas, tienen fundas lavables y móviles; los que están rellenos de espuma de poliéster, van recubiertos de tejidos y pueden lavarse sin que sea necesario quitar la funda.

Con estas camas escandinavas no es preciso hacer la cama todas las mañanas. A condición de escoger como sábana de encima una sabana-saco que cubra el colchón sin hacer el menor pliegue, la cama quedará lista en muy poco tiempo.

Algunos de estos modelos ofrecen aún otra ventaja que apreciarán sobre todo los aficionados al camping: se pueden transformar en sacos de dormir. Un sistema de cierre de cremallera lo permite instantáneamente. Sin embargo, sin ser excursionista, se puede aprovechar esta posibilidad cuando se es muy friolero o cuando se duerme en una habitación sin calefacción o con las ventanas abiertas. Estos sacos de dormir existen en diferentes dimensiones para una cama de una persona, para una cama doble o para una cama de niño.

El estilo "patchwork"

Una de las novedades lanzadas especialmente para 1977 es el estampado que produce el efecto de un conjunto de varios tejidos. En algodón o en fibra sintética, de colores sólidos, los sacos "patchwork" pueden lavarse en la lavadora eléctrica. El estilo "hindú", con un estampado sobre poliamida y viscosa, produce la impresión de grandes pañuelos de Madrás. Este género de diseño es muy decorativo y se adapta a todos los estilos.

Los sacos o fundas de cama escandinavas están decorados frecuentemente con florecitas esparcidas o con pequeños motivos, en los cuales un elemento es siempre una flor. Las fundas de almohada tienen en este caso un borde de tejido estampado sobre fondo liso, o viceversa.

La cama tradicional

Si bien la cama escandinava tiene cada año mayor éxito, representa, sin embargo, un porcentaje bastante bajo de venta. Las sábanas (con la sábana de debajo en forma de funda) siguen siendo el artículo "choque" del blanco de 1977.

Una gran novedad en este terreno la constituye la sábana tejida en color, que es la primera en la especie. Una técnica totalmente diferente de las aplicadas hasta ahora, abre posibilidades inauditas. No sólo es más fácil fabricar estos textiles (el número de operaciones es reducido), sino que, además, es más cómodo fabricarlas en color. Estas sábanas son de algodón, sobre fondo blanco, y existen ya confeccionadas, pero puede ser hechas igualmente en casa, puesto que el tejido se vende a metros. El precio de esta novedad es muy asequible y, con frecuencia, es un 25 por ciento menos elevado que el de una sábana estampada.

(Fiel-Servicios EFE-AFP)



OPORTUNIDAD

Se vende OFICINA DE FARMACIA, con titular, muy acreditada, situada en pueblo de carretera general muy próximo a Talavera.

Condiciones interesantes. Dirigirse:

Almacenes Pereda, Telf. 80 49 86

TALAVERA

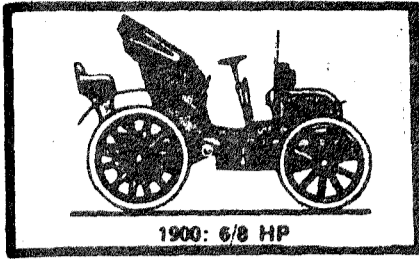

Motoz

Para pleno invierno

Los tres factores de la conducción Cinco puntos y cuatro reglas.

Ya estamos metidos de lleno en la estación de la nieve y el hielo. En España contamos con zonas libres de tales fenómenos meteorológicos y otras que se asemejan a las de Suiza o Alemania. Nuestros conductores necesitan habituarse a todo, ya que los viajes largos exigen atravesar puertos de montaña nevados durante varios meses y las zonas umbrías de numerosas carreteras presentan placas de hielo. Cruzar unas y otras no debe darnos miedo si conducimos correctamente y procuramos seguir las recomendaciones de los expertos. Únicamente la insensatez debe darnos miedo, la conducta poco racional.

Por nieve se puede circular con neumáticos corrientes, siempre que tengan buen dibujo. Lo normal en España es que paseemos del terreno completamente seco al mojado y del limpio a la nieve o al hielo. No podemos andar cambiando de neumáticos cada vez que varían las circunstancias del pavimento. Los neumáticos especiales pueden usarse en países en que pueden realizarse viajes enteros con terreno mojado, sobre nieve o sobre hielo. Aquí, como en tantas otras cosas, hemos de suplir con celo la carencia de medios impuesta por circunstancias excesivamente cambiantes. Lo que conviene es que llevemos cadenas en el maletero. Al margen de nuestros conocimientos y de los neumáticos que llevemos, los agentes impondrán el uso de cadenas cuando los responsables del tráfico así lo determinen. Si llevamos entre los "cachivaches" un juego en cuya colocación estemos algo duchos resultará todo mucho más fácil. Cada cual debe adquirir las que mejor le parezcan, siempre con vistas a su colocación y retirada, puesto que cualquiera de las que están en el mercado son buenas para el cometido a que se les destina.

LOS FACTORES CLAVE

Los factores clave de la conducción durante el invierno son el de la carretera (hay que tener en cuenta los cambios), el estado del coche y la experiencia del conductor. De nosotros dependen exclusivamente los dos últimos. La carretera, en España, presenta notables desigualdades, tanto por lo que respecta al estado de conservación, como por las condiciones meteorológicas. Coche y piloto han de poner, por tanto, de su parte, todo lo que puedan para superar cualquier dificultad. No debemos atrevernos, por ejemplo, a circular durante estos meses con neumáticos desgastados. Tampoco podemos llevar los frenos en mal estado, las raquetas del limpiaparabrisas con la goma pasada o la batería en fase claudicante. El coche podrá ser más o menos nuevo, pero su estado de conservación necesita ser correcto. En cuanto a la experiencia sería bueno entrenarse alguna que otra vez sobre nieve, sobre hielo y sobre terreno mojado. No es cosa tan difícil, siempre hay zonas aptas para practicar. Podemos imponernos esta obligación a modo de deporte. A quienes guste conducir les resultará agradable y divertido el ejercicio. Entre las maniobras a efectuar se recomienda la comprobación de frenos y neumáticos sobre mojado, nieve y hielo a velocidades adecuadas. Siempre en solitario. Si practicamos en lugar sin tráfico con mayor libertad, pero haciéndolo por donde circulen vehículos con el ojo muy atento al retrovisor para actuar sólo si no vemos llegar a nadie por detrás. Este ejercicio de frenado es muy conveniente para comprobar nuestras posibilidades "a la

hora de la verdad", como solemos decir. Sabremos la distancia de seguridad recomendable en cada caso y lo veloces que podemos andar. Pero no "nos pasemos" tampoco en los frenazos, creando situaciones difíciles.

CUANDO DERRAMPAMOS

Al circular por nieve o por hielo no pueden evitarse derrapajes más o menos importantes. Por eso hay que saber afrontarlos. La pericia es nuestra mayor seguridad. ¿Qué debe hacerse cuando el coche derrapa? Vamos a decirselo a usted. Aunque parezcan demasiadas, son cinco las medidas adoptables. Con serenidad, considerando que cualquier derrapaje previsto se puede corregir sin peligro. Ya sabemos que el peligro está en los demás y está en nosotros mismos, pero depende de nosotros en un 95 por cien.

Lo primero que debe hacerse si el coche derrapa es desembragar. El conductor experto no puede dejarse llevar por ningún reflejo intempestivo de frenada. No hay que frenar nunca si el coche derrapa. He aquí el primer ejercicio importante. Puede ser incluso mental exclusivamente: no frenar si el coche derrapa. Al tiempo que desembragamos se levanta el pie del acelerador y se vuelve el volante con suavidad en el sentido del derrapaje, pero tendiendo a seguir la trayectoria normal. En el momento que el coche esté enfocado hacia la trayectoria normal se va embragando suavemente y enseguida se acelera con tacto y suavidad (¡siempre con suavidad!). En ocasiones conviene mover el volante casi imperceptiblemente a derecha e izquierda mientras realizamos la maniobra de enderezamiento. De esta forma se advierte cuando los neumáticos agarran lo suficiente para acelerar.

VELOCIDAD ADECUADA

¿Y si vamos demasiado rápidos? Entonces sí que existe peligro y es probable que no baste nuestra pericia para salir airosos de la prueba, sobre todo si factores externos complican la cosa. Si no viene nadie atrás podemos incluso cruzarnos en la carretera y salir bien del trance. Tampoco pasará nada si nos salimos de la calzada en un lugar sin precipicio y sin muro que nos detenga con violencia. También puede ocurrir que colisionemos con los que llegan de frente. Todo esto si la velocidad no es adecuada. Siempre que lo sea nuestra seguridad es casi total. Además de no circular más rápidos de lo debido, hay que embragar y desembragar con calma, sin brusquedades; usar el acelerador con tacto, sin apretones excesivos y sin soltarlo bruscamente; no frenar de golpe; evitar siempre los movimientos bruscos de volante (toda clase de volantazos) y los cambios bruscos de marcha.

EN DIRECTA

La marcha de invierno propiamente dicha es la cuarta o directa, ya que garantiza la mejor adherencia durante los viajes por carretera nevada. Pero hay que tener en cuenta que para descender las pendientes de un puerto no tenemos más remedio que circular en tercera o segunda. Al arrancar, sobre todo, se impone el tacto, en las arrancadas bruscas lo normal es derrapar.

J. CARRERA
(Fiel-Servicios Especiales de EFE)

MOTORES — TRACCION

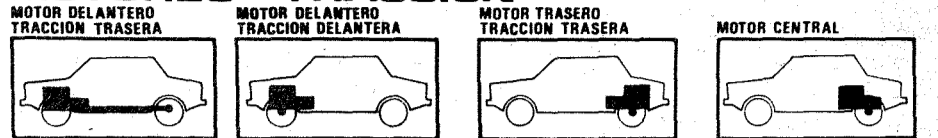

COMPORTAMIENTO EN CURVA

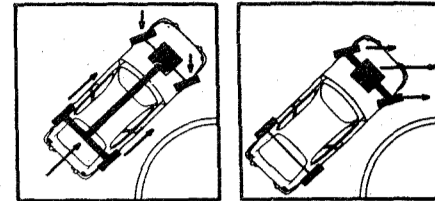

A veces surgen dudas acerca de la clase de coches que hay en el mercado, confundiéndose la colocación del motor con la tracción. Ambas cosas son independientes. Tradicionalmente, el motor de los coches fue delantero y la tracción trasera. Con motor trasero se da también la tracción trasera, pero nunca la delantera. Para que la tracción sea delantera el motor ha de estar situado también delante. Es una tendencia moderna, adoptada por coches de gran éxito en



el mercado internacional.

El último grito en la materia es el motor central (delante del eje trasero), con tracción trasera, que se da en el X1/9, de Fiat, y el motor transversal, de que tenemos una muestra en el último coche presentado en España, el 128-3P. La tracción de este modelo es delantera.

Respecto al comportamiento, hay que recordar que los tracción trasera tienden a sobrevirar, por la resultante de las fuerzas que actúan. Los tracción delantera son más bien subviradores y hay que obligarles con el volante, que vuelve más fielmente y con mayor agilidad (V. dibujo).

MOTOR TRANSVERSAL

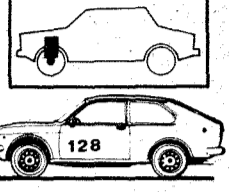

EUGENIO DEOCAL

Taller de Fontanería y Técnico en instalaciones de gas butano y propano

(Industriales y domésticas con carnet que acredita la competencia, expedido por la Delegación de Industria y Butano, S.A.)

Estamos especializados en instalaciones y reparaciones de toda clase de aparatos de gas motores Electrobomba con depósitos de presión, Autoclave, o en Hidroesferas, para el abastecimiento de aguas a presión, tanto para pisos y obras de mucha altura como chalets, jardines, piscinas, depuración y riego por aspersores, etc.

PARA TODO LO RELACIONADO CON EL AGUA o CON EL GAS, AVISE AL

TALLER DE DEOCAL

TALLER: Matadero, 7
TELEFONO: 80 22 21

DOMICILIO: Pl. Poeta Jiménez de Castro, 3, 8º. C.
TALAVERA

Si Vd. necesita un pozo se lo construimos en el día. construcciones de la fuente

Disponemos de máquinas que alcanzan una profundidad de 32 metros, con un diámetro de 1,20 metros.

PRECIOS:

- Metro cimbrado a 6.000 ptas.
- Metro sin cimbrar a 2.500 ptas.

construcciones de la fuente

Calle Fuente Vieja, 9.

Telefono 36 y 115

HORCHE (Guadalajara)

NOTICIAS DE LA COMARCA

OROPESA

LAS SANCIONES DEL COMITE Y LOS EQUIPOS MODESTOS

Desde hace algún tiempo el Comité de Competición viene actuando con mano dura en especial con los equipos modestos de Tercera División, Regionales y Preferentes, en los partidos en que se cometen actos de gamberrismo, invasión del terreno de juego, agresión al Colegiado, etc., con sanciones de clausura del campo, multas, expulsión de jugadores o suspensión por varios partidos.

Por experiencia de haber sido directivo de un equipo Regional, he visto cerrar el campo de Oropesa, multas al club, suspensión a directivos y jugadores, sin que

para ello ocurriera nada sino que el colegiado era parte interesada en el resultado de aquel partido, y de nada sirvió entablar recurso pues el Comité no hizo caso sino a la serie de mentiras que el colegiado puso en el Acta.

En Tercera División, no hace mucho tiempo han sido sancionados el Talavera C.F., Ponferradina, Laredo, Arosa, San Fernando, Villena y no sé si alguno más y todos a excepción del Talavera hicieron su protesta al Comité por la diferencia de trato recibido en comparación con lo ocurrido en el campo del Barcelona, con la expulsión de su jugador CRUYFF, y agresión al señor colegiado, recibiendo éste anónimos de amenaza de muerte para él y su familia si el Comité suspende a este jugador de los partidos que reglamentariamente le corresponden. ¿A dónde vamos a ir a parar... es que el Barcelona es tabú y su jugador es intocable? El club

de Talavera se vio en el caso de ver cerrado su campo del Prado y maltratado su público y afición por un locutor de radio de todos conocido; y ahora al hacer la encuesta el diario AS, su presidente contesta no querer dar su parecer sobre este tema. El cronista dice a continuación que lamenta la postura del Talavera ya que le priva de una opinión que estima muy conveniente e interesante.

Los casos como los que nos ocupan ocurren con frecuencia, el domingo último en San Mamés la organizó el señor Guruceta especialista en líos, y ya veremos qué sale de este partido pues la cosa fue muy parecida a la del Barcelona.

Esperamos se les aplique el reglamento sin distinción de clase para evitar suspicacias y se corrijan estas cosas con la colocación de las vallas en todos los campos de categoría nacional.

Santos PRIETO

LA PUEBLA DE MONTALBAN

JUBILACION DEL VETERINARIO D. CRISTOBAL GRANADOS

Se acaba de jubilar don Cristóbal Granados Núñez. Treinta y seis años ininterrumpidos lleva don Cristóbal en el ejercicio de Veterinario titular en esta población, y ahora, la edad, le ha separado del cargo, pero no de nosotros, aunque su lugar de nacimiento quede lejos, Benamejí; pues este ejemplar profesional se enamoró tan profundamente de este rincón de Castilla, que aquí quiere permanecer para siempre.

El dieciocho de abril de 1.941, procedente del Instituto de Biografía Animal de Madrid, tomaría posesión de esta plaza, habiendo ejercido con anterioridad de Veterinario en el Servicio de Intervención de la Zona de Marruecos. Ganó oposiciones más tarde para titular de Monforte de Lemos, pero optó por continuar en Puebla, donde contrajo matrimonio. Tantos años entre nosotros, entregado a su trabajo con verdadera vocación profesional y con una faceta humana francamente encomiable, han hecho que todos le queramos y que nuestra consideración haya sido siempre norma permanente hacia su persona.

El mejor elogio que podríamos hacer de don Cristóbal, ahora que se jubila, es decir que el pueblo prepara con gran interés un homenaje en méritos y reconocimiento a su labor profesional, a su bondad extraordinaria y a su entrañable afecto. Se lo merece, desde luego.

Anastasio OLIVA

VISITA DEL GOBERNADOR CIVIL

Una visita más que nuestra primera autoridad provincial hace a sus pueblos, para conocer de cerca sus problemas y sus necesidades, para mantener un contacto y una relación con sus gentes. En esta ocasión ha correspondido el turno a Puebla de Montalbán, cuyo pueblo no podía dejar en olvido. Vino acompañado de los Delegados de Educación y Ciencia, de Sindicatos, de Educación Física y Deportes, de la Juventud y de la Sección Femenina, así como del diputado por el partido de Torrijos don Roberto Barthe, por el Inspector de Zona señor de la Cuerda y por el comisario de policía don Juan Sáez.

En el Ayuntamiento fue recibido por el alcalde don Pedro García Flores al frente de la Corporación municipal, por consejeros del Movimiento, por autoridades locales y por numerosos invitados. En el salón de actos el alcalde señor García Flores hizo una exposición de los problemas más acuciantes de la localidad, ya que ésta a pesar de los constantes esfuerzos realizados por permanecer a nivel de categoría de población que le corresponde, habiéndose dotado ya de los servicios más primordiales, como son la red de agua potable, la red de alcantarillado y servicio de teléfono automático que funcionará en breve, necesita acometer sin demora la pavimentación de las calles, la deficiente energía eléctrica y la solución del paro obrero con instalaciones industriales. A continuación el señor Pérez de Lama informó detalladamente sobre la solución de cada uno de estos problemas y hasta qué punto podrían ser paliados en la medida de lo posible; refiriéndose después al momento político español, manifestando que con los últimos acontecimientos se había asegurado y garantizado la tranquilidad entre los españoles, dejando al Gobierno la confianza de proseguir su camino de reforma política; abriendo un coloquio entre los asistentes sobre las necesidades locales, manifestando el párroco don Aurelio Fernández la necesidad de una guardería infantil que atendiera a los niños que las madres se ven obligadas a desatender en determinadas épocas del año por tener que realizar trabajos en el campo, ya que

¿LE GUSTARIA PONER UNA TIENDA DE LANAS PARA LABORES? NOSOTROS LE AYUDAMOS.

¿Es aficionada a las lanas de labores? _____

¿Tiene un local disponible? ¿De qué dimensiones? _____

¿Tiene posibilidades o intención de adquirirlo (o alquilarlo)? _____

¿Dispone de un pequeño capital? (Alrededor de...) _____

¿Tiene ya usted un comercio? ¿De qué tipo? _____

¿Ha trabajado en la venta en algún establecimiento? _____

¿De qué tipo? _____

¿Tiene o ha ejercido otra profesión? _____

NOMBRE _____

CALLE _____

TELEFONO _____

CIUDAD _____

PROVINCIA _____

Buscamos una persona entusiasta, que se encuentre a gusto en el trato con el público y se vea capaz de llevar su propio negocio.

¿Le agrada tricotar? Le ofrecemos una actividad sencilla y atractiva, y desde luego, altamente rentable.

Pingouin-Esmeralda, la marca líder en el mercado de lanas de labores, le confiará la amplia gama de sus productos, promocionando sus ventas a través de campañas de publicidad de ámbito nacional y local. Pingouin-Esmeralda instalará y decorará su establecimiento, y le aconsejará con su experiencia, ayudándole, incluso, en la mejor gestión de su tienda.

Si usted cree que nuestra proposición puede interesarle, rellene por favor enseguida, y sin compromiso alguno, este pequeño cuestionario. Pronto recibirá noticias nuestras.

Escríbanos a esta dirección:

APARTADO 103 - LOGROÑO
(Referencia T. Piloto)

PINGOUIN
ESMERALDA

Puebla de Montalbán es un pueblo eminentemente agrícola.

Terminado el acto en el Ayuntamiento el Gobernador visitó la iglesia parroquial, la ermita del Santísimo Cristo de la Caridad, patrón del pueblo, la Biblioteca Pública Municipal, donde firmó en el libro de visitantes ilustres, el monumento a Fernando de Rojas, único erigido en España al autor de LA CELESTINA, el local de la Sección Femenina, donde los jóvenes expusieron sus problemas, y, por último, el Hogar del Jubilado, construido por la Caja de Ahorro Provincial.

Antes de regresar a Toledo, el señor Pérez de Lama y sus acompañantes fueron obsequiados con un vino de honor y un refrigerio en el salón El Nogal, donde el grupo de coros y danzas "Semillas del Arte" de la localidad, que dirige el padre Benjamín Bustamante y la profesora de E.G.B. doña Loli González, deleitó durante unos momentos a los asistentes con su mejor repertorio musical y folklórico, siendo felicitado dicho grupo, a quien bien se conoce en la capital toledana por sus brillantes actuaciones, por el Gobernador civil y demás personalidades provinciales.

Anastasio OLIVA

Cuevas del Valle

La semana pasada, se celebraron en este pueblo las fiestas de Invierno; fue una fiesta de pueblo más, con sus procesiones y misa solemne en honor de la Patrona de la localidad, la Virgen de las Angustias, y después baile a todo pasto durante cuatro días, y unos simpáticos concursos y juegos infantiles (rotura de pucheros, carrera de sacos, etc.)

Según mi opinión, lo más destacable de estas fiestas ha sido la camaradería y buen entendimiento entre los jóvenes y los menos jóvenes. Por causa del tiempo, el baile tenía que celebrarse en un salón que resulta pequeño para estos casos, pero parece que sin hablar, todos pensamos que la única forma de pasarlo bien, era formar un solo grupo en el que no hubiera diferencias de edad, ni de carácter, ni de posición, y todo marchó sobre ruedas. Nos divertimos todos muchísimo y nos entendimos perfectamente. Y ahora que la fiesta pasó, y todos hemos vuelto a nuestra vida normal, yo me pregunto por qué no nos entendemos siempre tan bien, por qué los mayores solemos decir todo eso que decimos de los jóvenes: "Que son unos irresponsables, que sólo piensan en divertirse y gastar dinero, que no tienen deseos de superación y emplean todo su tiempo libre en el bar, en lugar de estudiar o leer, etc., etc." Y puede que tengamos parte de razón, pero ellos también tendrán algo que decirnos a nosotros, también tendrán "sus razones", y lo mismo que en el baile ellos aprendieron de nosotros el vals y el tango, y nosotros aprendimos de ellos "lo suelto", también en la rutina de cada día tenemos mucho que enseñarnos mutuamente. Nosotros, los que ya hemos cumplido 40 años, podríamos decirles lo deprisa que pasa el tiempo, y por eso mismo hay que aprovecharlo bien.

No hay en este pueblo jóvenes vagos, gracias a Dios, pero no sólo de pan vive el hombre, y entre el trabajo y la diversión hay algo que suelen olvidar, tal vez porque nadie les habló de ello de una manera adecuada, y ese algo es la cultura, es el saber y entender las cosas, es ser más personas, y no sólo máquinas que producen y después se gastan tontamente lo que han producido y ganado con un trabajo duro casi siempre. Podríamos decirles que el bienestar material no debe ser la única meta de su vida. Que las personas que tienen una buena formación humana y cultural, disfrutan mucho más de la vida y son más felices aunque tengan menos dinero que las que sólo piensan en él. Podríamos decirles que estamos viviendo tiempos difíciles, que tienen que prepararse para dentro de unos años, cuando ellos tengan que ocupar los puestos responsables y dirigir de alguna manera la vida de nuestros pueblos. Y tienen que pensar también que dentro de unos meses, muchos de ellos tendrán derecho a votar. ¿Están preparados para saber a qué o a quiénes votarán? Muchas cosas tendríamos que decirles, y también ellos a nosotros, por supuesto. ¿Por qué no nos

citamos en vuestro Salón de Juventud, ese mismo en el que tan bien nos entendimos bailando, y charlamos un rato, o muchos ratos, todos juntos? A ver si de una vez aprendemos que "hablando se entiende la gente".

Irene FERNANDEZ

Arenas de San Pedro

AUMENTO DE LAS ACTIVIDADES BANCARIAS

Según el censo de población de Arenas de San Pedro, en 1965 contaba con un empadronamiento en 31 de diciembre de dicho año de 6.399 habitantes, con disminución de 260 en relación con los vecinos censados en 1960, citando estos datos para dar una idea a los lectores de lo destacable que resulta el movimiento comercial y bancario de esta ciudad en relación con su censo numérico de personas residentes en la misma; y que conste que, en censos posteriores, se registró un notable aumento de censados, aunque con la incidencia de los centenares de naturales y vecinos de Arenas de San Pedro que han venido trasladando su residencia a países extranjeros, Madrid y otras provincias españolas, aunque en mayor porcentaje se orienta la migración interior a la capital madrileña.

Pero podemos aludir a tal aumento de población, sin que olvidemos el factor turístico y de ser Arenas de San Pedro la capitalidad de una extensa comarca, con lo que incide esto en el movimiento socio-económico de esta bella localidad de la provincia de Avila, que tanta relación comercial tiene con Talavera de la Reina.

Y sin más digresiones trato del tema de esta modesta crónica: aumento de las actividades bancarias, que tienen su inicio en la fundación del que fue antiguo Sindicato Agrícola Católico, fundado en 1918, benemérita institución de gran solera comarcal, fundada por el difunto sacerdote —que también fue canónigo de la catedral de Avila— don Marcelo Gómez Matías.

El que fue Sindicato Agrícola Católico, cuenta con un edificio propio en el centro del casco urbano arenense, y con miles de socios.

Hace varias décadas funcionaban en esta localidad una sucursal bancaria y corresponsalías de importantes Bancos. A las mencionadas entidades hay que sumar actualmente otras varias, funcionando

actualmente las de los más conocidos nombres bancarios nacionales, tres con edificios de nueva planta de su propiedad y alguna otra que será trasladada a nuevas oficinas, edificadas con tal finalidad, por el incremento que experimentan aquí aludidas entidades, en las que se centralizan generalmente las operaciones de muchas personas que hacen estadía en Arenas de San Pedro por diversas motivaciones, principalmente durante el verano, estación durante la cual se duplica la población arenense.

EL TIEMPO EN LA COMARCA

Sin reiteración, por habernos ocupado anteriormente, aludimos al desarrollo de la recolección de la cosecha de la aceituna, que se viene realizando con intermitencias —valga el calificativo— por las precipitaciones de lluvia, aunque debemos subrayar el hecho de que la cosecha es muy buena.

Invierno, pues, generoso en lluvias, que serán un beneficio para el agro; con el emblase del abastecimiento de agua vertiendo desde hace varios meses; con la reserva de las nieves de Gredos, serranía en la que ha nevado intensamente durante la semana en la que redactamos este comentario infirmativo. Por tanto buen año de lluvias y de nieve; afortunadamente, y lo divulgamos con satisfacción, la sequía es un espejismo.

ARENENSE

NAVALCAN

"Después de la tormenta, viene la calma", y tras la calma las personas van encontrando el sosiego y la claridad para meditar, en las causas por las que, el fenómeno, se ha producido.

Esto podría ser aplicado a nuestros ganaderos y agricultores, tras las últimas semanas de incertidumbre. Hoy, ya sosegados, aunque no totalmente convencidos de que el horizonte de su futuro sea esplendoroso, las cosas y las causas se están cociendo en sus mentes, y posiblemente sazoadas (equivalencia de maduras), se deglutirán, y en la ingestión se tomarán medidas para intentar dar un cauce nuevo a la problemática que de todo ello se deriva.

Se piensa dar apoyo a lo que se tiene y revitalizar lo que nunca debió abandonar-

se, (léase Cooperativa del Campo) pues ello pudo, desde su fundación, haber constituido la base de una espléndida expansión agrícola y ganadera. Las corrientes al uso de aquellos entonces no previeron las necesidades de futuro que hoy se tocan, y que todo es poco para soportar el sacrificio de una ganadería rudimentaria.

Compulsada la opinión de algunos afectados, coinciden casi, unánimemente, en que, un cooperativismo de intereses comunes podría ser la solución, aunque para esto, tendrían que hacer sacrificios, sobre todo, los sectores intermediarios que son, en definitiva, los que encarecen el producto de la tierra. (Si nuestros paisanos se han sacrificado ante una expropiación obligatoria para una utilidad pública, por qué no, los intermediarios que condicionan el encarecimiento de nuestros productos tradicionales).

Nos parece que, el editorial de La Voz aparecido la última semana, da el primer trompetazo al problema, seamos consecuentes y constituyámonos en el coro que diapasona nuestras justas reivindicaciones por nuestra comarca, por nuestra provincia, pero sin olvidar el más recóndito lugar, pueblo o villa, sustentada por el campo.

Deberíamos ser realistas y planificar un programa de acción comarcal, donde estuvieran representados todos los estamentos económicos y productores para, en una acción conjunta, lograr los máximos resultados de protección a nuestra riqueza primaria.

Sean estas líneas las portadoras de la inquietud de nuestro pueblo, en el presente, para un futuro esperanzador hacia el logro de sus aspiraciones, que no decaigan en sus intentos y que los poderes públicos, que tienen las puertas abiertas, nos den paso y colaboren a dar cauce a estas necesidades que aquí quedan plasmadas.

ALMAZAN

VENDO

3.034 metros cuadrados. Terreno a 2 kilómetros de Talavera con luz, agua y buena entrada con mucho porvenir. Información telf. 80 14 02.

Anís LA GALLEGA Vermouth MONTE ROSADO LICOR 17

Distribuidor:

JOAQUIN FERNANDEZ

ALMACEN DE COLONIALES

TALAVERA DE LA REINA (Toledo)

LA CALZADEÑA

Año Nuevo y siempre...¡LA CALZADEÑA!

LA CALZADEÑA pone a su disposición su nuevo slogan: MEJOR CALIDAD A MEJOR PRECIO

NO OLVIDE VISITAR LA CALZADEÑA y se convencerá de lo increíble de nuestro slogan y mercado actual

¡SI, SEÑORA! Si usted es mujer hogareña ¡Compre en LA CALZADEÑA

Y Recuerde...seguimos con nuestra guerra de lana vieja

LA CALZADEÑA, Paralela, 87 (junto a la via)

Si no puede visitarnos, llame al Teléfono 80 32 03 y pasaremos a recogerle.

Bolsa de Madrid, facilitada por el



BANCO DE BILBAO

ACCIONES

Semana del 15 al 18 de Febrero

BANCOS Y SEGUROS.— Banco de Bilbao, 503 (más 56); Banco Atlántico, 344 (más 31); Banco Central, 520 (más 51); Banco Español de Crédito, 342 (más 27); Banco Exterior de España, 472; Banco Hispano Americano, 326 (más 26); Banco Ibérico, 395 (más 17); Banca López Quesada, 360 (más 23); Banco Pastor, 520; Banco Popular Español, 370 (más 35); Banco Rural y Mediterráneo, 598; Banco de Santander, 534 (más 54); Banco de Vizcaya, 401 (más 36); Banco de Fomento, 453; Banco de Granada, 312; Banco Occidental, 226; Banco Urquijo, 402 (más 10); Bankinter, 298; Bankuni6n, 205.

INVERSION MOBILIARIA.— Cartinbao, 115; Fibansa, 140; General de Inversiones, 163; Popularinsa, 230 (más 30).

ELECTRICAS, GAS Y AGUAS.— Electra de Viesgo, 90; Fecsa grandes, 89,75; Fecsa pequeñas, 89,75 (más 5,25); Fenosa, 99; Hidroeléctrica del Cantábrico, 94 (más 1); Hidroeléctrica de Cataluña, 87,50 (más 4,50); Iberduero, 118 (más 50); Sevillana de Electricidad, 99 (más 5); Unión Eléctrica, 98 (más 4).

SIDEROMETALURGICAS Y MINERAS.— Duro-Felguera, 90 (más 4); Fasa Renault, 97; Femsa, 91 (más 4); Material y Construcciones, 72; Metalúrgica de Santa Ana, 79 (menos 1); Minero-Siderúrgica de Ponferrada, 113; Olarra, 243; Tubacex, 221 (más 7).

QUIMICAS Y TEXTILES.— Cros, 115 (más 7); Energía e Industrias Aragonesas, 89 (más 6,75); Española de Petróleos, 316 (más 24); Hidro-Nitro Española, 138; Papelera de Leiza-Sarri6, 155; Papeleras Reunidas, 142 (más 12); Petroliber, 185; Sniace, 68 (más 4); Unión Explosivos Río Tinto, 186 (más 10).

INMOBILIARIAS Y A. DE LA CONSTRUCCION.— Cristalería Española, 420; Dragados y Construcciones, 432 (más 37); Inmobiliaria Metropolitana, 147; Inmobiliaria Urbis, 136 (más 8); Vallehermoso, 167.

MONOPOLIOS.— Campsa, 250 (más 5); Tabacalera, 174 (más 4); Telefónica Nacional de España, 115 (más 7).

ALIMENTACION Y VARIAS.— Corporación B.B. 105 (más 3); Cervezas "El Águila", 116 (más 1); Finanzauto, 202 (más 2,50); Finanzauto y Servicios, 193 (menos 2); Galerías Preciados, 264; General Azucarera de España, 113.

DERECHOS DE SUSCRIPCION.— Tubacex, 153,50; Auxiliar de Ferrocarriles, 9; Banco Rural y Mediterráneo, 1065.

FONDOS DE INVERSION.— Planinver Uno, 75,44 (más 0,64). Planinver Dos, 69,71 (más 0,67).

COMENTARIO

Una nueva alza, y convenciendo que es lo más importante, ha aportado la última sesión de la tanda, que ha discurrido toda ella en un clima de cierta confianza, en la que se ha tratado de conservar las ganancias adquiridas anteriormente y de frenar los impulsos del dinero, evitando las estridencias principalmente en Bancos. Buen volumen de negocio en los distintos grupos, superación de las mejoras en todos ellos y ambiente esperanzado cara a la próxima semana, dejando al margen lo que en un sentido o en otro puedan afectar las medidas económicas, impuestos, pues, de dar paso a fórmulas que enderecen la economía que, a la larga, revertirán sobre las empresas y, en consecuencia, sobre el mercado de valores.

TALAVERA

3 representantes, precisa importante empresa para promoción y venta artículo gran consumo. Interesantes condiciones a convenir mediante entrevista personal. Interesados escriban a mano a: **ARTEL, S.A.**— Departamento comercial. Velázquez, 4, primero. Madrid-1. Ref. JC.

30.000 PTAS. PUEDE GANAR AL MES

continuadamente en su casa, realizando varios trabajos fáciles, o direcciones a mano o a máquina. Información enviando sobre franqueado con sus señas, al apartado 27047. Madrid.

TINTORERIAS Y LAVANDERIAS

Los Mil Colores

Los mejores amigos de su ropa. Recogida y entrega a domicilio. Teléfonos 80 05 42 - 80 06 32 y 80 16 79

REGISTRO CIVIL

NACIMIENTOS

Patricia Guzmán Carrasco, de Antonio-Felipe y Patricia. María Martín Bautista, de Miguel-Angel y María. Justo-Alberto Gudiel González, de Andrés y Leocadia. Sandra Cabañas del Río, de Luis-Francisco y Carmen. Javier Fernández de la Rocha, de José-Luis y María del Carmen. Natalia López Tordesillas, de Jesús y Francisca. María del Mar Fernández Gudiel, de Antonio y Carmen. Agustín-Cándido Rábano Trancón, de Agustín y María Teresa. Ana-Belén Cimarra Jiménez, de Félix y Eugenia. Noemí Gómez-Serranillos Sánchez, de Lázaro y Felisa. Mónica Recio Mateos, de Angel e Inmaculada. Francisco-Javier García Yébenes, de Francisco-Javier y María del Pilar. Cristina Chico Jiménez, de Juan y Plácida. Felipe Gregorio Gregorio, de Narciso y María Sagrario. María Inmaculada García Moreno, de Gabriel y María Inmaculada. Luis-Oscar Cano Mendo, de Hipólito y Milagros. María del Prado Lorente Barrero, de Ambrosio y María Nieves. María Rosa Rincón Muñoz, de Juan y Soledad. Sonia-Beatriz Fernández Jiménez, de Epifanio y Máxima. Valentín Iñigo Fernández, de Juan-Isidro y María. Silvia Naranjo Cana, de Francisco y Gloria. Rocío García Espada, de Mariano y Francisca. Félix Alvarez Rizo, de Félix y Emilia. Julián Hormigos Torijas, de Julián y Pilar. María Isabel Hormigos Torija, de Julián y Pilar. Javier Díaz Díaz, de Juan-Julián y Paulina. Sergio Jiménez López, de Teodoro y Felicitá. Sandra López Muñoz, de Fernando y Olimpia. Ana-María Martín Lozano, de Joaquín y María Auxiliadora. Noemí Martín Gómez, de Emiliano y María del Pilar. María Cristina Montero García, de Florencio y Sacramento. Jesús-Valentín Blázquez Chamorro, de Luis y Carmen. Raquel

Rosado Hontanilla, de Francisco y Margarita-Isabel. César Argudo Villalba, de José-Luis y María Vicenta. María Teresa García Morcado, de Julio y María Isabel. María Dolores Salido Linde, de Pedro y María del Carmen. Angela Villegas Garro, de Juan-Miguel y Angela. José-Antonio Díaz Sánchez, de Antonio y María del Carmen. José-Luis Moraleda Martín, de José y María Luisa. Cristina Rodríguez García, de José-Francisco y Concepción. Agustín Fernández Martín, de Agustín y María del Carmen. Fernando López Martín, de Evidio y Faustina. María Rosa del Castillo Martínez, de Santos y María Eugenia. Esmeralda Ochaita Olmedo, de Andrés y María del Rosario. Daniel Reneo Gil, de José-Luis y María Cristina. Lucía Sierra Mansilla, de Segundo y Angela.

MATRIMONIOS

Brígido-Jesús Pérez Fernández, con Prados Fernández Herrero. Ismael Elorriaga Jara, con Isabel Durán Iglesias. Julián Sánchez Reina, con María Angeles Muñoz Fernández. Juan López González, con Braulia Gómez Moreno.

DEFUNCIONES

Irene Sánchez Moreno, de 80 años. Laureano Rufo Avila, de 78 años. Demetrio Cuevas González, de 83 años. Elvira Moreno Esteban, de 71 años. Teodomira Fernández Santamaría, de 78 años. Constancio Domínguez González, de 78 años. Genara Muñoz Bodas, de 76 años. José Porras Fernández, de 70 años. María Ortega Alcoceda, de 72 años. María Antonia Luengo Santos, de 26 años.

URGE VENDER NAVE

próxima a Puerta de Cuartos, 400 metros cuadrados, fachada a dos calles. Buena ocasión. Telf. 80 27 67.



PRIMER ANIVERSARIO

Rogad a Dios en Caridad por el alma de

D.^a María de la Rocha Espinosa

Que falleció en Talavera de la Reina (Toledo)

el día 26 de Febrero de 1976

a los 62 años de edad

Habiendo recibido los Santos Sacramentos

R. I. P.

Su esposo don Francisco García Castro; hijos don Angel y don Carlos; hermanos don Francisco y doña María Paz; hermanos políticos doña Magdalena, don Anastasio y doña Saturnina; padres políticos don Pedro García y doña Elvira Castro; sobrinos y demás familia,

Ruegan una oración por su alma.

Las misas que se dirán el día 26 de Febrero a la 1 de la tarde; el día 7 de Marzo a la 1 y el día 8 a las 8 de la tarde, en la Iglesia Parroquial de los Padres Carmelitas, serán aplicadas por su eterno descanso.



PRIMER ANIVERSARIO

ROGAD A DIOS EN CARIDAD por el alma de

DON FERNANDO VAQUERO ROMERO

que falleció en Talavera de la Reina

el día 27 de febrero de 1976

a los 79 años de edad

Habiendo recibido

los Santos Sacramentos

R.I.P.

Sus hijos Prados y Fernando Vaquero Soto; Hijos políticos José Pérez y Carmen Alfaro; hermana Justa; nietos y demás familia,

Ruegan una oración por su alma

El Funeral que se celebrará el día 26 de Febrero, a las 8 de la tarde en la Iglesia Parroquial de San Andrés, será aplicado por su eterno descanso.

PROGRAMA RADIO JUVENTUD

Programación de lunes a sábado.

7,55.—Sintonía y apertura.
8,00.—Buenos días Talavera.
9,00.—Hoy será noticia. 9,10.—Disco bebé. 9,15.—Trabajando con música. 10,00.—Las alegres mañanas. 11,00.—Amigos de la radio. 11,45.—Teléfono musical. 13,00.—Tiempo récord. 13,20.—Jaque al marcador. 13,35.—Mediodía Cadena Moro. 14,00.—Talavera actualidad. 14,15.—Micrófono deportivo. 14,30.—Diario hablado de RTVE. 15,00.—Música en la sobremesa. 15,30.—(Lunes) Minusval en las ondas; (viernes) Radio Chequeo. 15,45.—Revista del disco. 16,25.—Disco bebé. 16,30.—Novela "La hija del rencor". 17,15.—Teléfono musical. 18,30.—Las buenas tardes de Radio Juventud.

19,30.—Voces famosas. 20,00.—Kielandía. 21,00.—Despedida y cierre.

Programación domingo

9,55.—Sintonía y apertura. 10,00.—Santa Misa desde la Iglesia de San Francisco. 10,30.—Nuestra música. 11,00.—España en un seat. 11,45.—Radio Balón (Actualidad deportiva. Conexiones en directo. Entrevistas. Resultados. Comentarios y todo el acontecer deportivo de la mañana del domingo). 14,00.—Las canciones de... 14,30.—Diario hablado de RTVE. 15,00.—Grandes orquestas. 16,00.—Domingo deportivo español. 19,00.—Marcador deportivo (última hora deportiva con los resultados del grupo II de Tercera División). 20,00.—Despedida y cierre.

En sus horas libres

BARES Y TABERNAS

LA EMBAJADA. Cabeza del Moro, 2. Telf. 801037
LA OFICINA. Tercio del Alcázar, 6. Telf. 801094
LA TELEFONICA. Muñoz Urra, 16. Telf. 801096
"LA CHULETA", Cabeza del Moro, 2. Telf. 80 10 14.
MIKOTO. Gral. Yagüe, . Telf. 801011
MIRA AL PRADO. Avda. Gregorio Ruiz, 7. Telf. 801072
NOCHE Y DIA. Prado s/n. Telf. 801063
NUEVA ESPAÑA. Plaza Generalísimo, 2. Telf. 801052
PENALTY. Doña María de Portugal, 4. Telf. 804004
VILLA ROSA. Ctra. Madrid, s/n. Tlf. 801065
EL PASTOR. Barriada Ntra. Sra. del Prado.
LA SARTEN DE GAMBAS.
TOLO BAR. Gral. Yagüe, 13.
PIKO'S. Capitán Cortés, s/n. Telf. 804000
TORRES BLANCAS. Ctra. San Román, s/n. Telf. 801075
MESON MAGARGO. Ctra. acceso a la Playa de Cazalegas.
LA RUTA. Ctra. Extremadura s/n.
LAS BRISAS. Ronda del Cañillo, 41. Telf. 801029
HNOS. AMADOR. Juan Ruiz de Luna, 19. Telf. 80 10 12
BAR APOLO XI. Paseo Estación, 16. Telf. 80 40 05
BAR 1 DE ENERO. San Vicente, 1. Telf. 80 10 50
BAR AVENIDA, Trinidad, 20

RESTAURANTES, MESONES Y CAFETERIAS

MESON DEL RIO. Gral. Yagüe, 9.
PEDRO DEL RIO. Prado.
LA MONTEARAGUEÑA. Entrada Barrio Nuevo. Telf. 803020
NUEVA MONTEARAGUEÑA. Avda. Pío XII, 3. Telf. 800111
NADOR. Gral. Yagüe, 19.
TRESKU. Gral. Yagüe, 1. Telf. 801010.
AUTOESTACION. Prado, s/n. Telf. 801059

Le recomendamos:
HIGADITOS DE POLLO
● Especialidad de la Casa
Es una atención de:
"Bar Avenida", C/ Trinidad número 20.

HOTEL LEON. Ctra. Extremadura. Telf. 802900
HOTEL TALAVERA. Avd. Gregorio Ruiz, 4. Telf. 800200
ARELLANO. Ronda del Cañillo, 40. Telf. 801023
LA PLAYA. Cabeza del Moro, 9. Telf. 801095
ESTORIL CLUB. Ctra. Madrid, s/n. Telf. 801026
SAN CRISTOBAL. Ctra. Extremadura, s/n.
CASA ANTONIO. Avda. Portugal, 6. Telf. 804017
BAR CRISTALES. Avda. Toledo, 14. Telf. 801017
LEVANTE. Banderas de Castilla, 4. Telf. 801068
JOSE LUIS. Avda. Gral. Mola, 6. Telf. 801000
MESON DEL TRANSPORTISTA. Plaza Puerta Cuartos, 1. Telf. 801067
LA PARRILLA. Trinidad, 13. Telf. 801030
MANILA. Banderas de Castilla, 7. Telf. 801074
LOS ARCOS.
MERCADO DE GANADOS. Paseo Alameda.
UN ALTO EN EL CAMINO. Ctra. Extremadura, s/n. Telf. 804107
BAR-RESTAURANTE EUROPA. Avda. Portugal, 9. Telf. 80 30 23.
HOTEL EDAN. Ctra. Madrid, s/n. Telf. 801091
EL ARCIPRESTE. Juan Ruiz de Luna, 7.

CINES

COLISEUM. San Francisco, 20. Telf. 801871.
MARJUL. Cerería, 10. Telf. 801873
PALENQUE. Calvo Sotelo, 4. Telf. 800341
EL PRADO. Prado, 2. Telf. 800565
CALDERON. Plaza Descalzos, 2. Telf. 801997

SALAS DE-FIESTA

VERACRUZ. Ctra. Extremadura, s/n.
JAKE. Barriada de Gamonal.
ESTORIL-CLUB. Ctra. Madrid, s/n. Telf. 801026

DISCOTECAS

CHOPI CLUB. Avda. José Antonio, 15. Telf. 803006
JAKE. Barriada de Gamonal.
KLIMT. Muñoz Urra.

PASATIEMPOS

Por GALIAN

CRUCIGRAMA

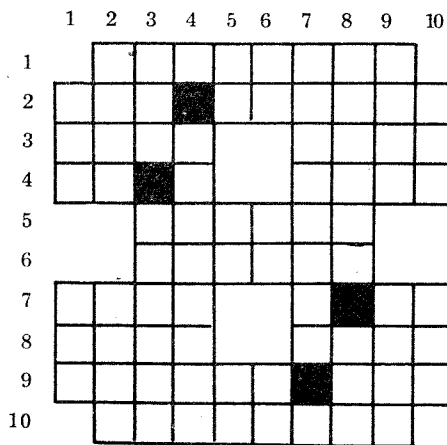

Crucigrama número 5

HORIZONTALES: 1.—Que marca. 2.—En plural nombre de letra; Los que cumplen condena en presidio. 3.—Medida de superficie; Mamífero de América parecido al tigre. 4.—Negación; Consonante; Al rev. matrimonio celebrado legítimamente, que no ha llegado a consumarse. 5.—Hombres embaucadores, de los que se dice que tienen pacto con el diablo. 6.—Mes del año. —Pronombre personal, femenino; Vocal; Matrícula de coche española, al rev. 8.—Instrumento musical

de cuerda; Situada. 9.—Al rev. población alavesa; Cierta bebida. 10.—Separar mediante calor una sustancia volátil de otras más fijas, enfriando después su vapor para reducirla nuevamente a líquido.

VERTICALES: 1.—Perro; Interjección con que se anima y aplaude, al rev. 2.—Pez que llega a medir un metro de largo, y cuya carne es muy apreciada; Al rev. escala graduada de los receptores radiotelefonicos para localizar las ondas. 3.—Tueste; Hable a otros cortésmente. 4.— Consonante; Figuradamente, intercesores. 5.—Tercera y decimonona letras del abecedario español; Interjección; Símbolo químico al rev. 6.—Voz de mando; Al rev. pronombre posesivo de tercera persona; Cincuenta y uno. 7.—Recreaciones, pasatiempos, ejercicios físicos; Consonante. 8.—Al rev. romo, sin punta; Pasión del alma que mueve a indignación y enojo. 9.—Capital europea; Al rev. figuradamente deshecho. 10.—Al rev. nivel; Porción de masa de harina y agua.

Solución al número 4

HORIZONTALES: 1.—Libélula. 2.—Sir; Caduco. 3.—Ente; Obra. 4.—Ro; S; Mías. 5.— Apilen. 6.—Muleta. 7.—Rape; R; SB. 8.—anuL; Opio. 9.—Mataró; Ola. 10.— Pesetero.
VERTICALES: 1.—Ser; raM. 2.— Lino; anaP. 3.—irT; Ampute. 4.—B; Espuelas. 5.—eC; IL; Re. 6.— La; Le; OT. —Udómetro; E. 8.—Lubina; Por. 9.—acrA; Silo. 10.—Oas; Boa.

SOPA DE LETRAS • Solución al núm. anterior

D B O C O I R O A N
R P E G A S O C D P
A L Y E L S A R E O
G E D O A S T R M P
O Y P G T R S O O O
N A E O M E O U R L
O D P M I G D E D U
I E R D A S Y S N X
R S A R E O A I A D
O S D G B G N C R A

D E N E P O A M R N
E R R M A R B Z O M
C B F B Z E R V S A
E M E A M N I E P Y
M E B F G E L T J O
B I R E M O I N U J
R T E B A A S C L U
E P R R Y I R T I N
B E O E O L B Z O D
A S E R B U T C O I

Leyendo de derecha a izquierda, de arriba abajo, en diagonal y al revés obtendrá los nombres de 10 constelaciones.

La Voz de Talavera, semanario de información local y comarcal, sigue una línea independiente en sus criterios y opiniones. Por eso, ni se solidariza ni acepta como suyas las opiniones que en sus escritos exponen sus colaboradores, tanto fijos como ocasionales.

CUPON PRO-CIEGOS

Día	Número
7.....	585
8.....	244
9.....	855
10.....	778
11.....	682
12.....	784
14.....	799
15.....	071
16.....	078
17.....	717
18.....	265
19.....	984

ALQUILO

apartamento amueblado. Teléfono 80 06 80.

Se necesita representante en TALAVERA y TOLEDO para la venta de: Pinturas • Aislamientos para edificios de Styropor • Embalajes de Styropor



Dirigirse a

NUMACO, S.A.

Paseo de La Habana, 54
Madrid 16

¡CAZADORES!

se vende la caza de un coto. Para tratar: teléfono 80 09 11.

BUSCO CASA

planta baja para alquilar. Teléfono 80 37 69. Talavera.

a 3 km.
de talavera
SU

urbanización

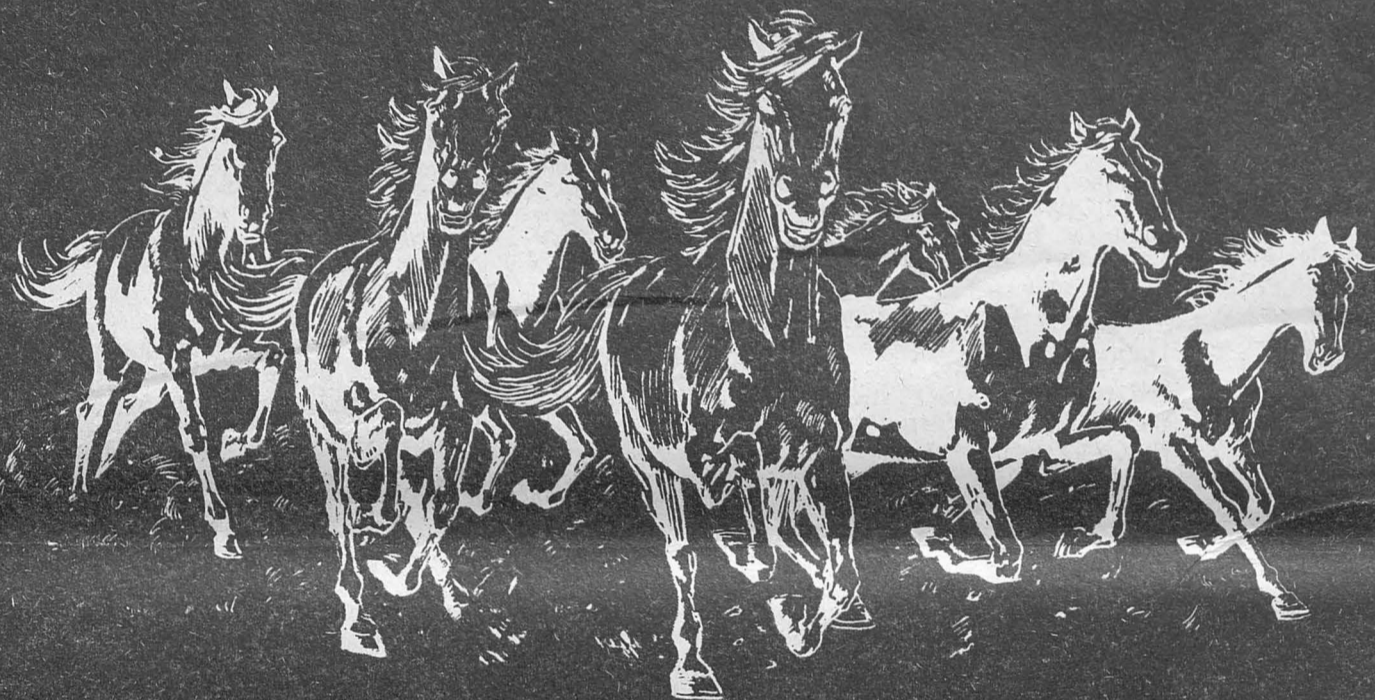

El Gran Chaparral

Con la ventaja de vivir solo.

Con la facilidad de estar cerca de la Ciudad.

Con el ahorro que tiene al comprar su parcela.

VENTAJA, FACILIDAD y AHORRO

tendrá haciéndose ahora propietario de una parcela.

Promoción y venta:



Ronda del Cañillo, 32.

Telf. 80 41 08

Con la garantía de Construcciones LOZANO

Lozano