

Semanario
Comarcal

LA VOZ

de Talavera

Año XXV N.º 1.282
30 de Noviembre de 1977
Precio: 15 ptas.

Joyería **MONTERO**
OPTICA - RELOJERIA
Aparatos para Sordos
(Philips)
Plaza del Generalísimo

EBORA
La única IMPRENTA de
Talavera, dotada con
IBM y OFFSET
Mas limpieza y perfección en
sus trabajos
San Francisco, 23 - Telf. 80 04 45

Director: FRANCISCO FERNANDEZ-VEGUE

Don IGNACIO LOPEZ DEL HIERRO BRAVO, nuevo Gobernador Civil de Toledo.

-Tomó posesión del
cargo el pasado lunes.

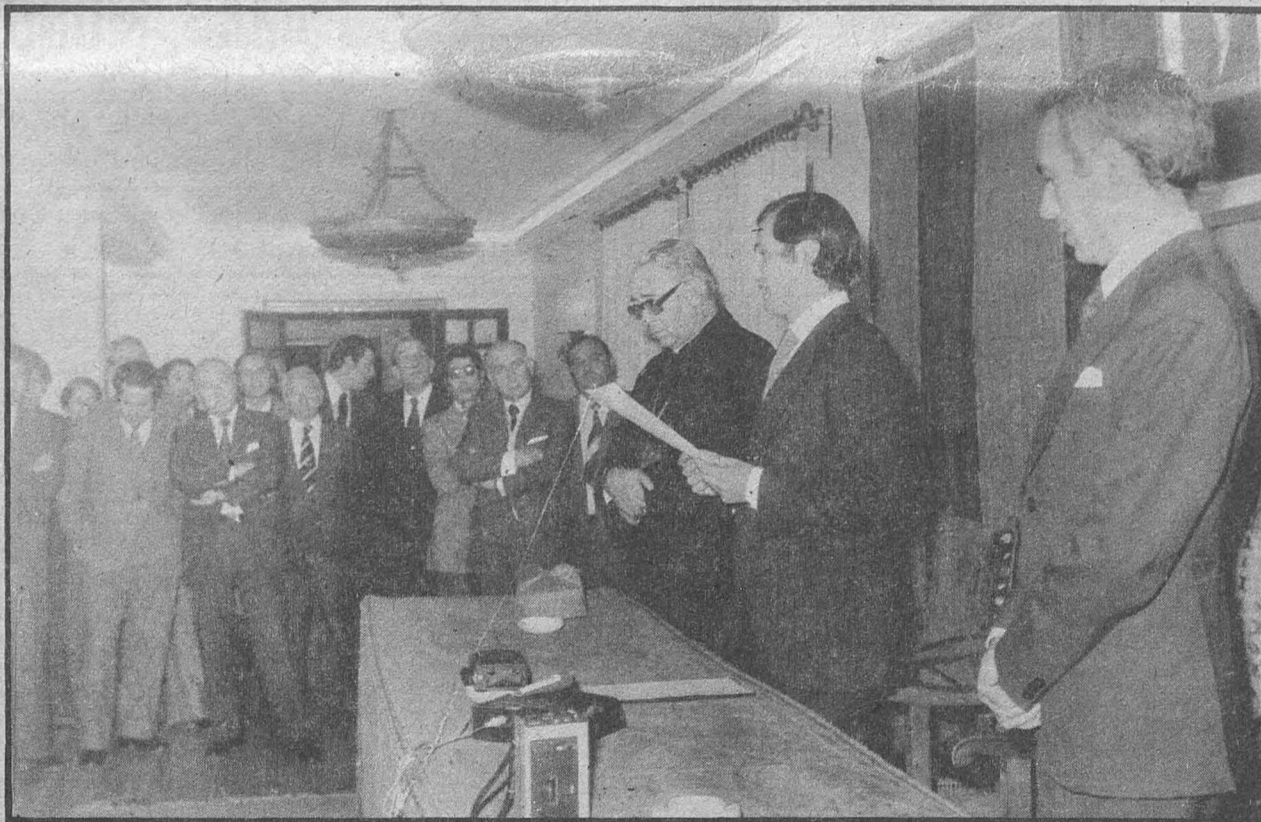

2-0. DERROTA DEL TALAVERA EN CIUDAD REAL

Toledo, 1 — Albacete, 2.

EL LIDER SE LLEVO LOS PUNTOS DEL
MUNICIPAL INMERECDAMENTE

LA SEMANA

NUEVO GOBERNADOR CIVIL.— Don Ignacio López del Hierro Bravo es el nuevo gobernador civil de la provincia de Toledo. Sustituye a don Carlos Pérez de Lama; fue nombrado para el cargo el pasado día 23. Tiene 30 años, es economista, publicista y el gobernador más joven de toda España.

EDITORIAL.— Un grupo de lectores acusa a LA VOZ de escamotear "los asuntos municipales que pudieran resultar espinosos". Este periódico hace constar que no escamotea absolutamente ningún acuerdo, sino que reproduce la información oficial tal cual se le facilita. Si en la misma faltan acuerdos importantes debe achacarse al portavoz del Ayuntamiento.

PRIMERA ASOCIACION DE VECINOS.— Tras muchas demoras legales y otras debidas a causas ajenas al Gobierno Civil, está a punto de constituirse la primera Asociación de Vecinos talaverana. Agustín Yanel ha hablado con los promotores de sus problemas y objetivos. (Página 7).

RUEDA DE ALCALDES.— La vid y la caza son dos de las riquezas más estimables del término de Santa Olalla, un pueblo en el que, incomprensiblemente, no ha logrado arraigar por ahora la industria. (Páginas 20 a 22).

CULTURA.— El próximo sábado día 3, en una cena de trabajo en un conocido restaurante talaverano, se reunirá el jurado que fallará el premio de poesía Rafael Morales. Este está compuesto por José Hierro, Eladio Cabañero, Jacinto López Gorgé y Joaquín Benito de Lucas, además del Delegado de Cultura del Ayuntamiento. La calidad de los poemas es superior a la del año pasado; hay diez trabajos que rayan a gran altura entre los cuales el jurado decidirá el vencedor.

DEPORTES.— No rodaron bien las cosas para los equipos toledanos de tercera división el pasado domingo. Perdió el Talavera en Ciudad Real; el Toledo tuvo que ceder los puntos, inmerecidamente, al líder.

AGENDA

FARMACIAS DE URGENCIA

**DURANTE LOS DIAS
30 NOVIEMBRE al 6 DICIEMBRE**

Día 30:

D. ABEL MARTINEZ BERNAL
Corredera, 28. Tlf. 806409

Día 1:

D. ARGIMIRO GARCIA MUÑOZ
Puerta de Cuartos, 8. Tlf. 801320

Guardia nocturna

y D. MANUEL DE PEREDA ROCHELT
Carretera de Cervera, 39. Tlf. 802615

Día 2:

D. MANUEL DE PEREDA ROCHELT
Carretera de Cervera, 39. Tlf. 802615

Guardia Nocturna

y D. ARGIMIRO GARCIA MUÑOZ
Puerta de Cuartos, 8. Tlf. 801320

Día 3:

D. J.M. MARTINEZ MANTEROLA
Portiña San Miguel, 39. Tlf. 800174

Guardia Nocturna

y D. M. RAMOS GOMEZ-OLMEDO
Paseo Estación, 21. Tlf. 801928

Día 4:

D. J.M. MARTINEZ MANTEROLA
Portiña San Miguel, 39. Tlf. 800174

Guardia Nocturna

y D. M. RAMOS GOMEZ-OLMEDO
Paseo Estación, 21. Tlf. 801928

Día 5:

D. J.M. MARTINEZ MANTEROLA
Portiña San Miguel, 39. Tlf. 800174

Guardia Nocturna

y D. M. RAMOS GOMEZ-OLMEDO
Paseo Estación 21. Tlf. 801928

Día 6:

D. M. RAMOS GOMEZ-OLMEDO
Paseo Estación 21. Tlf. 801928

Guardia Nocturna

y D. J.M. MARTINEZ MANTEROLA
Portiña San Miguel, 39. Tlf. 800174

Para mayores y chiquillos

Agua de Zarquillos

(Declarada de Utilidad Pública)

Servicio a domicilio.-Telf. 80 02 92

La Voz de Talavera, semanario de información local y comarcal, sigue una línea independiente en sus criterios y opiniones. Por eso, ni se solidariza ni acepta como suyas las opiniones que en sus escritos exponen sus colaboradores, tanto fijos como ocasionales.

La Voz de Talavera

Semanario Comarcal

Fundado en 1952

Depósito Legal: TO 64.1958

Edita: Prensa, Promoción y
Desarrollo, S. A.

Redacción y Administración:

Ramón y Cajal, 5.

Teléfono 80 33 90

Imprime:

Imprenta EBORA

San Francisco, 23.-Telf. 80 04 45

ESTABLECIMIENTOS DE CREDITO

BANCO DE BILBAO, Banderas de Castilla, 2. Telf. 804400.

BANCO DE ESPAÑA, Avda. José Antonio, 8. Telf. 804058.

BANCO ESPAÑOL DE CREDITO, San Francisco, 31. Telf. 802050.

BANCO DE MADRID, Avda. de Toledo, 26. Telf. 804100.

BANCO POPULAR ESPAÑOL, Banderas de Castilla, 2. Telf. 804500.

CAJA DE AHORROS Y MONTE DE PIEDAD DE MADRID, San Francisco, 29. Telf. 800286.

Sucursal, Avda. Pío XII, 4. Telf. 801188.

CAJA DE AHORRO PROVINCIAL DE TOLEDO, Avda. de Toledo, 29. Telf. 801367. Agencia Urbana, Santo Domingo, 1. Telf. 800271.

CAJA POSTAL DE AHORROS, San Francisco, 10. Telf. 800895.

CAJA RURAL CRETA, San Isidro, 4. Telf. 803200.

Horario de Autobuses

SALIDAS:

Aldeanueva: 13,30 y 19,15.— Arenas: 15.— Casavieja: 13,30 y 18.— Carrascalejo: 17.— Campillo: 16,45.— Cazalegas: 14 y 19,30.— Espinoso: 13,30 y 19,15.— Herrera: 10,15.— Navalucillos: 13,30 y 19,15.— Madrid: 5,15, 7, 9,30, 10,30, 12,30, 14, 17 y 19,30.— Madrid-Badajoz: 9,50 y 15,50.— Madrid-Cáceres: 11,13 y 17,21.— Madrid-Guadalupe: 10,05 y 16,25.— Miajadas-Madrid: 12,15 y 17,55.— Madrid-Trujillo: 11,44, 14,42 y 17,43.— Montesclaros: 13,30, 18,30 y 19,30.— Navalcán: 11,30, 13,30, 17 y 19,30.— Pedro-Bernardo: 19,15.— Pueblanueva: 13,30 y 19,15.— Puebla de Montalbán: 13,30 y 19,15.— Real de San Vicente: 13,30 y 19,15.— Sevilleja: 16,30.— Toledo: 8, 9,15, 9,45 y 16,30.— Valdeverdeja: 13,30 y 18,15.— Ventilla: 14.— Jarandilla: 19,15.— Mora de Toledo: 17.

DOMINGOS:

Toledo: 9,45 y 20.

ENTRADAS:

Aldeanueva: 9 y 16,30.— Arenas: 10.— Badajoz-Madrid: 12,35 y 18,35.— Cáceres-Madrid: 11,08 y 17,16.— Casavieja: 9 y 16.— Carrascalejo: 8,45.— Campillo: 9.— Cazalegas: 9,30 y 16.— Espinoso: 9 y 16,30.— Guadalupe-Madrid: 9 y 17,45.— Herrera: 12.— Navalucillos: 9 y 16.— Madrid: 9,30, 11,30, 13, 16, 19, 21, 22 y 23,30.— Miajadas-Madrid: 12 y 16,45.— Montesclaros: 7,35, 9,15, 10 y 15,15.— Navalcán: 8,45, 9, 9,20, 12,20 y 16.— Pedro-Bernardo: 9,10 y 16,15.— Pueblanueva: 9 y 16.— Puebla de Montalbán: 9 y 16.— Real de San Vicente: 9,10 y 16.— Sevilleja: 9,10.— Toledo: 9,15, 15,30, 16,30 y 17,30.— Trujillo-Madrid: 11,39, 14,37 y 17,38.— Valdeverdeja: 9,15.— Ventilla: 10,45.— Jarandilla: 10,15.— Mora de Toledo: 9.

DOMINGOS:

Toledo: 10,40 y 22,30.

Horario de Trenes

Servicio de trenes de viajeros entre Talavera y Madrid:

DE TALAVERA A MADRID

Tren	Salida	Llegada
Ferrobús	5,55	8,35
Lus. Exprés	7,40	9,45
Ferrobús	8,27	11,15
TAF	12,22	14,12
TER	16,47	18,22
Omnibus	17,41	21,05
Ferrobús	20,15	22,58

DE MADRID A TALAVERA

Tren	Salida	Llegada
Omnibus	8,00	11,13
TER	9,48	11,30
TAF	15,05	16,46
Ferrobús	15,35	18,12
Ferrobús	19,30	22,00
Ferrobús	20,30	23,13
Lus. Exprés	23,15	1,13

PRECIOS FERROBUSES Y OMNIBUS

Talavera-Madrid Ptas. 176.—
Talavera-Madrid ida y vuelta Ptas. 280.—

SE VENDEN

17.000 metros cuadrados de terreno en el pago de las Nieves muy bien situado, a unos 300 m. de la Estación Ferrocarril, linda con el arroyo de la Portiña y con el Ferrocarril.
Para tratar: Capitán Cortés, 13, 7.º D

TELEFONOS DE URGENCIA

BOMBEROS	80 30 80
CASA DE SOCORRO	80 02 93
GUARDIA CIVIL	80 13 81
INSPECCION VIGILANCIA	80 00 37
POLICIA	80 05 39
TAXIS:	
Plaza Generalísimo	80 02 69
Paseo del Prado	80 14 72

HORARIO DE MISAS

DIAS DE PRECEPTO

POR LA MAÑANA:

7,45: Siervas de María. 8,00: MM. Bernardas y Ntra. Sra. del Carmen. 8,30: San Francisco, MM. Agustinas y Hermanitas de los Pobres. 9,00: Santiago, Ntra. Sra. del Carmen y MM. Carmelitas. 9,30: Providencia, Compañía de María, Benitas y Colonia del Prado. 10,00: San Francisco y Ntra. Sra. del Carmen, Santos Mártires y San Prudencio. 10,30: San Andrés. 11,00: Santiago, Ntra. Sra. del Carmen, Ermita del Prado, Salvador, Sta. María del Cerro y Colegio "Madre de la Esperanza". 11,30: San Juan de Avila (Asilo) y Patronio de San José. 12,00: San Francisco, Ntra. Sra. del Carmen, Santos Mártires, Instituto, Hospital. 12,30: San Andrés, Hermanitas de los Pobres y Agustinas. 1,00: Santiago y Ntra. Sra. del Carmen.

POR LA TARDE:

6,30: Ermita del Prado (de octubre a mayo). 7,00: Ntra. Sra. del Carmen, Santiago y Santos Mártires (de octubre a mayo). 7,30: San Andrés. Y Santiago (de mayo a octubre). 8,00: San Francisco, Ermita del Prado y Santos Mártires (de mayo a octubre). 8,30: Ntra. Sra. del Carmen.

MISAS VESPERTINAS EN LAS VISPERAS DE LOS DIAS DE PRECEPTO

7,00: Santos Mártires. San Juan de Avila (Asilo) y Santiago (de octubre a mayo). 7,30: Santiago. 8,00: Ntra. Sra. del Carmen, San Andrés y San Francisco. Santos Mártires (de mayo a octubre).

TOMAS MUÑOZ

CALEFACCIONES

SANEAMIENTO

Instalaciones Fuel-oil

Matadero, 10. Telf. 80 07 43
TALAVERA



BOLETIN DE SUSCRIPCION

D..... con domicilio en..... provincia de.....
calle o plaza..... num..... se suscribe al
Semanario Comarcal "LA VOZ DE TALAVERA". Ramón y Cajal, 5. Talavera de la
Reina, por espacio de un año.

Importe Nacional 780 Pesetas

Importe Extranjero 910 Pesetas

Forma de pago: marque con una X la fórmula deseada:

Metalico

Giro postal

Contra reembolso

Transferencia bancaria

Para domiciliación Bancaria, envíenos, por favor también relleno y firmado, este mensaje:

Sr. Director del Banco.....

Muy Sres. míos:

Sírvanse atender hasta nueva orden el pago de los recibos correspondientes a la suscripción de "LA VOZ DE TALAVERA" con cargo a mi cuenta número.....

Firma

«LA VOZ» no escamotea de su información los «asuntos espinosos»

Hemos recibido una carta que, en principio, nos causó indignación por lo injusta y por no tener nada que ver con la realidad de nuestro periódico, pero después de meditada, vamos a tener que dar las gracias a quienes la escribieron y tan mal nos juzgan, porque nos va a permitir disipar de una vez para siempre las dudas que pudieran tener nuestros lectores sobre la veracidad informativa del semanario.

La carta en cuestión dice así:

Sr. Director de la Voz de Talavera
Muy señor nuestro:

Nos dirigimos a usted para testimoniarle la gran decepción que hemos sufrido, al comprobar cómo ese semanario, al que suponíamos digno de todo crédito, escamotea a sus lectores aquellos asuntos que pudieran resultar espinosos, pero que precisamente por esta circunstancia deben tener una mayor divulgación.

Nos referimos, en concreto, a la omisión que hemos observado en su sección "Quehacer Municipal", del acuerdo tomado por la Comisión Municipal Permanente con fecha 25 de octubre pasado, del cual adjuntamos fotocopia como prueba de la veracidad de nuestras observaciones.

Sepa, señor director, que el problema tratado en dicho acuerdo, afecta a más de

200 familias de la ciudad. Familias que, dedicadas a sus múltiples obligaciones, no disponen de más medios de información que la prensa de la comarca. Y si la información que ésta facilita es parcial o incompleta, ¿qué daños irreparables se les pueden acarrear?

Lamentamos sinceramente tenernos que expresar en estos términos, aunque confiamos que en el futuro "La Voz de Talavera" estará al servicio de todos los ciudadanos de la comarca.

Muy atentamente:

Rubisol Rodríguez Moreno, Pablo de la Fuente Fernández, José-María Ramírez Oliva.

Como ven nuestros lectores se nos acusa de ocultar acuerdos municipales, a nosotros que nada tenemos que ver con el funcionamiento interno del Municipio, aunque sí nos afecte todo cuanto a él se refiera, como ciudadanos. Y tenemos que decir a nuestros nada amables comunicantes y a todos cuantos puedan en alguna ocasión haber pensado igual que ellos, que las sesiones de la Comisión Municipal Permanente no son públicas y, por lo tanto, solamente asisten a las mismas el alcalde, tenientes de alcalde, secretario e

interventor del Ayuntamiento. Por lo tanto la información que nosotros damos a nuestros lectores sobre dichas sesiones, es la que a nosotros nos proporciona el propio Ayuntamiento que, de cada una de ellas, nos envía un extracto para su publicación.

Si en tales extractos se omiten asuntos tratados en la sesión, quien los omite es el portavoz del Ayuntamiento que redacta tales extractos y no nosotros, por ética profesional y porque estimamos que cuanto mayor y mejor información demos a nuestros lectores, más apreciado será nuestro semanario.

En esta ocasión, el asunto que no fue incluido en el extracto de la sesión del día 25 de octubre pasado, fue uno referente a una serie de trámites que deberían cumplirse relacionados con la "Urbanización Polígono Residencial El Parque", del cual los interesados nos han enviado fotocopia de la comunicación enviada a ellos por el Ayuntamiento, cuyo final dice lo siguiente:

"Así pues, vistos los escritos que anteceden, la Comisión Municipal Permanente acordó por unanimidad:

Primero.— Aprobar en todas sus partes

la propuesta formulada por el señor Arquitecto Municipal.

Segundo.— Notificar al interesado (Presidente de la Junta de Compensación) que el aval bancario habrá de ser por el total del importe del proyecto actualizado de las obras de todas clases que se comprenden en el mismo".

Por nuestra parte creemos queda bien claro que no hay ni ha habido nunca ocultación de ninguna clase, ya que nuestra misión, que cumplimos con toda honradez, es informar lo más exactamente a nuestros lectores. Disculpamos en este caso a nuestros comunicantes su precipitado juicio y los conceptos ofensivos que estimamos fruto de su estado de ánimo al sentirse perjudicados. Pero a quien no disculpamos y a quien rogamos nos informe con toda veracidad y exactitud es al Ayuntamiento, porque su misión es administrar los intereses del vecindario y por lo tanto TODO lo que decidan debe saberse sin exclusiones de ninguna índole, para que no puedan repetirse situaciones como la reseñada, que pueden servir para crear una falsa imagen de nuestra probidad periodística.

LA REDACCION

Nuevo Gobernador Civil en Toledo

Ignacio López del Hierro: "QUE IMPERE LA JUSTICIA, EL PROGRESO, EL ORDEN"

Un decreto del 23 de noviembre señalaba el cese en el Gobierno Civil de Toledo de don Carlos Pérez de Lama y el nombramiento para el mismo cargo del economista sevillano y coordinador nacional de la UCD, don Ignacio López del Hierro Bravo.

El pasado día 28, el nuevo gobernador tomaba posesión de su cargo. Tiene solamente 30 años y es, si no el gobernador más joven de España, sí uno de los más jóvenes. Está casado y espera para dentro de poco su primer hijo. Ha sido director gerente de Publicidad 70.

En el acto de toma de posesión y tras la lectura de los decretos de cese y nombramiento, pronunció un breve discurso en el que afirmó que viene "a servir a Toledo, en lo que amplía y universalmente significa, a servir a todos los toledanos en sus más nobles afanes y propósitos, a tratar de mejorar sus condiciones de vida, a tratar de que impere la justicia, el progreso, el orden".

Autodefiniéndose se proclamó "hombre liberal que obraré con el espíritu de máxima equidad para todos, pues todas las ideas son respetables si las anima un afán de responsabilidad puesto al servicio de todos los españoles, sin distinción de credos ni ideologías". Refiriéndose a su tarea de Gobernador Civil dijo que la entiende "como un deber y un servicio; por encima de la representación y el mando estará la voluntad de servir, en ella me encontraréis siempre".

Don Ignacio López del Hierro, hombre de la UCD se inscribe dentro de la línea del grupo demócrata popular al que pertenece también el senador Chueca Goitia.

Al acto de toma de posesión asistieron el Gobernador saliente, los delegados provinciales de los Ministerios, el Cardenal Primado, el Presidente de la Audiencia, Fiscal, Subsecretario del Ministerio de Cultura, Presidente de la Diputación, Alcalde de Toledo, los parlamentarios Chueca Goitia, Díaz-Marta, Rojas, Payo, Licinio de la Fuente y Ros Campillo, además de otras muchas personalidades provinciales y municipales.

El nuevo gobernador civil, al iniciar su mandato, pidió "el concurso de todos los que aquí habéis trabajado y seguiréis trabajando, para entre todos alcanzar las más altas cotas de cumplimiento del deber".

Don Carlos Pérez de Lama, en un discurso de despedida, a la vez que de presentación del nuevo gobernador civil, puso de manifiesto lo mucho que en Toledo y de los hombres de Toledo había aprendido. Su agradecimiento fue para los delegados provinciales, equipo de hombres con el que ha trabajado permanente y diariamente; para las corporaciones locales de toda la provincia, donde, dijo el gobernador cesante, "hemos visto hombres con capacidad, conocimientos y entusiasmo; hombres a veces con pesimismo; pero hombres que han trabajado diariamente por su pueblo"; para los diputados provinciales, "hombres que han colaborado en todo momento y situación, que han aportado todo el esfuerzo personal, aunque en algunas ocasiones no coincidían incluso ideológicamente en la solución de los problemas"; para los hombres de los partidos políticos "que hicieron posible que una provincia con

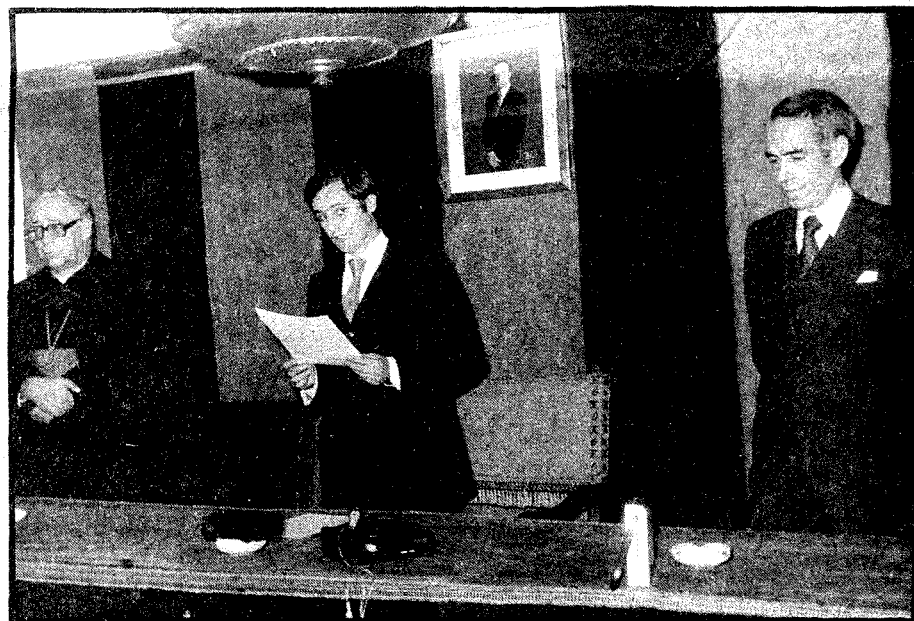

El nuevo Gobernador Civil, durante la lectura de su discurso. A su lado, el Gobernador saliente, señor Pérez de Lama y el Cardenal Primado don Marcelo González Martín.

fama de espíritu conservador se haya sabido poner a la cabeza en los momentos políticos difíciles"; para las fuerzas de orden público y para el Secretario General del Gobierno Civil, su conciencia intranquila y su consejero en todo momento.

Carlos Pérez de Lama dedicó un apartado a los representantes de los medios informativos, señalando que éstos han sido siempre objetivos, delicados, "buscando, eso sí, la brevedad y la noticia y a veces lo que puede tener algo de peligrosidad, pero respetando siempre la figura del Gobernador Civil". En este discurso de despedida les pidió un favor: que transmitieran su adiós a todos los toledanos, puesto que él cesa sus funciones en Toledo y se incorpora en Madrid a sus tareas profesionales.

Carlos Pérez de Lama presentó al nuevo Gobernador Civil a los toledanos

diciendo que son hombres que demuestran rápidamente sus defectos y virtudes. No son retorcidos. Esto hace de la actividad política una misión agradable.

Y el nuevo gobernador tuvo también las siguientes palabras: "Si desempeñar un gobierno civil supone un alto honor, y una no menor responsabilidad, pensad lo que supone para mí que este gobierno civil sea el de Toledo, una de las provincias que, por múltiples razones, tiene una más alta significación. La provincia que baña el generoso y amenazado río Tajo que, desde Aranjuez cercano llega a la gran metrópoli talaverana, beneficiando a su paso las más variadas comarcas".

COMPRO

sacos papel buen uso, 3,50 ptas. uno. Vendo harina de soja y pulpa blanca. Angel Bonilla. Av. Pío XII, 40. Tlf. 80 19 40. Talavera.

Cartas a "La Voz"

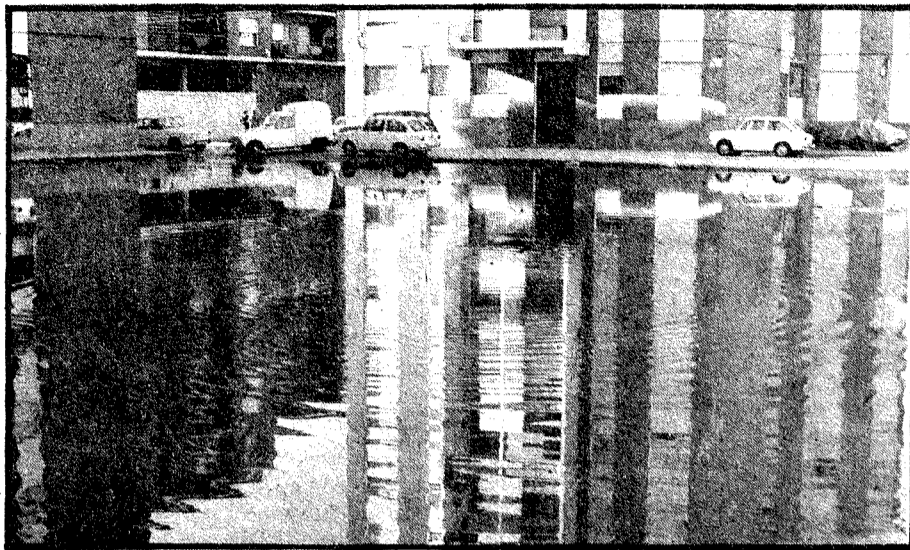

LOS VECINOS DEL BARRIO LA PIEDAD SE QUEJAN

Señor Director de la Voz:

La comunidad de vecinos de la barriada de la Piedad, se dirige a Vd. para exponerle nuestro problema, esperando que por este medio podamos alcanzar su solución.

En la calle de Segurilla, desde el antiguo refugio hasta Comuneros de Castilla, hay barrancos en la calle de veinte a treinta centímetros y a la altura del número 27, 29 y 31 se hace una laguna de cuarenta metros por veinte de extensión, con un fondo por varios sitios de treinta y cinco a cuarenta centímetros. Las fotos que se exhiben lo afirman sobradamente. Creemos por lo tanto razonable hacer un llamamiento al Excmo. Ayuntamiento de nuestra ciudad para que tome las medidas oportunas y urgentes para subsanarlo puesto que el problema es grave y el tiempo de lluvias se aproxima, el agua sube a las aceras y nos impide salir a la calle normalmente y buena prueba de ello es que los coches no pueden circular puesto que el que se expone a cruzar el charco se queda atrancado. Voy a contar un caso ocurrido el año pasado: un señor

que vino de fuera y no sabiendo la profundidad del charco se puso a cruzar naturalmente, se quedó allí y no podía salir del coche, porque si abría la puerta se le llenaba de agua; era un matrimonio con tres niños y a los gritos de socorro salimos varios vecinos porque los niños estaban llorando, tuvimos que llamar a Carmelo Durán que tiene un camión y, con el mismo, remolcarlo. Esto es por citar un caso de los muchos que ocurren.

Ya el año pasado mandamos un escrito al señor Alcalde y nos contestó diciendo que se había concedido la pavimentación, pero en vista de que esto va despacio hemos acordado dirigirnos al medio de comunicación más popular de nuestra ciudad y comarca, que es La Voz de Talavera. Queremos exponer también que existe un solar en la parte opuesta a los números arriba indicados y el dueño del solar nos causa el perjuicio de echar cascotes en su linde para impedir que el agua salga por su nivel, lo que hace que se desborde y suba a las aceras.

Gracias por la publicación. Firman:

Adrián Serrano
y 296 vecinos más

(Foto Rodríguez)

F.E. DE LAS J.O.N.S.(AUTENTICA) CONTESTA A V.I.S.G.

Sr. Director de "La Voz de Talavera":

Falange Española de las J.O.N.S. (Auténtica) apelando a su ética profesional, y sin acogernos al derecho de réplica, desea a través de estas líneas contestar a V.I.S.G. firmante de la carta que publicó la semana pasada el semanario que Vd. dirige.

Sr. V.I.S.G. (ignoramos su nombre), Vd. comienza su carta diciendo que somos mal llamados Falange Española (Auténtica), y tiene razón, el apellido no nos gusta en absoluto, pero por razones administrativas nos lo hicieron adoptar ya que aparecieron otros grupos con denominaciones que pudieran dar lugar a confusión de la opinión pública en cuanto a lo que la Falange siempre fue.

Según Vd. dice, al señor Alcalde le fueron hechas una serie de peticiones, unas de tipo político, y otras de otro orden, para camuflar las primeras; esto no es cierto, veamos: al señor Alcalde se le hicieron peticiones de tipo político y de TIPO SOCIAL (de otro orden como Vd. dice), y estas últimas no se hicieron para camuflar nada, pues para nosotros, para la VERDADERA Falange, es más importante el aspecto social que el político, y si hubiéramos querido camuflar las políticas, no las habríamos formulado; si lo hicimos, que no piense nadie de buena voluntad que lo hicimos alegremente, no, todo lo contrario, las formulamos con dolor, con el dolor de estar viendo continuamente cómo estos símbolos y este busto son ensuciados, vejados e insulta-

dos, cosa que por otra parte no estamos dispuestos a consentir de ninguna manera, pero tampoco queremos caer en el error de administrar justicia con nuestras manos, es por lo que pedimos que sean retirados estos símbolos y este busto de alguien tan querido para y por nosotros.

En cuanto a la petición que hacemos de la Cruz de los Caídos, quisiera significarle que FALANGE ESPAÑOLA DE LAS JONS (AUTENTICA) si tuvo votantes en Talavera de la Reina, aunque pocos, exactamente 284, si bien es verdad que nosotros no buscamos el voto, más bien usamos una campaña electoral para que la opinión pública nos empezara a conocer.

Esta petición (la de la Cruz de los Caídos), corresponde a cualquiera que de verdad quiera enterrar odios motivados por la desgraciada "Guerra Civil", y decimos "desgraciada", por haber sido precisamente civil, y además "la Falange sabe respetar a los que supieron morir por un ideal". (Le recuerdo que éstas son palabras, de José-Antonio, cuando fueron profanadas las tumbas de los capitanes Galán y Hernández), y estando de acuerdo con Vd. en que no somos nadie para juzgarlos (pero ni a los simples soldados, ni a sus jefes), es por lo que en lugar de condenarlos, les suponemos el mismo espíritu patriótico que a los demás que cayeron. Y además pensamos que a la verdadera reconciliación se llegará mejor por la vía de dejar en paz a los muertos, hermanándolos, que conservando leyendas como la que encabeza la referida Cruz "Asesinados por las hordas Rojas", frase que nunca debió escribirse al pie de lo

que precisamente supuso y supone la Redención de la Humanidad. Y que además tocante al tema, recuerde Vd. que hace veinte siglos, ya se dijo: Que sólo el amor edifica, por lo tanto el que quiera construir una España mejor, que comience por enterrar sus odios y ayude a enterrar los de los demás.

Respecto a la alusión que Vd. hace a nuestra cultura, he de confesarle que es muy escasa, no sabemos si por encima o por debajo de la media cultural de España, pero parece ser que muy superior a la de Vd, pues al menos nosotros sabemos perdonar y respetar otras opiniones. Y por otra parte, Vd, tampoco firma.

FALANGE ESPAÑOLA DE LAS JONS
(Auténtica)

CARTA A TITO VARAS

Amöneburg (Alemania), 17 Nbre. 1.977

Amigo E.V., TITO VARAS:

Te escribo cuatro letras para felicitarte por las cosas que pones en nuestra Voz de Talavera, pues a mí, como talaverano, me gustan mucho.

Bueno el escribirte es para decirte, ya que a ti te gusta enterarte de todo lo que pase por ahí y fuera, te diré que no sabes la alegría que nos dió el día 16 de éste, en la televisión alemana, tercer programa München, una película de la cerámica La Menora, pues en 17 años que llevo aquí en Alemania con mi familia, es la primera vez que vemos cosas de Talavera, ya que de otras regiones vemos bastante, pues no sabes lo que nos gustaría el ver algo de lo nuestro de vez en cuando; ya sé que tú no tienes que ver con esto, pero yo sé que si tú te lo propones veríamos algo.

Pues cada 15 días nos dan los sábados un pequeño programa de España, igualmente no vemos nada de sus ferias y fiestas, como ya te digo de otras regiones se ven.

Bueno no te robo tu tiempo tan precioso.

Tu buen amigo que lo es,

Luis MESONERO

LAS OPERARIAS DE ARTESANIA, SE DISCULPAN

Sr. Director:

En relación con el equívoco creado por la alusión en una hoja informativa a los manejos de Artesanía Talaverana en la información difundida, las Trabajadoras de Artesanía Talaverana debemos aclarar lo siguiente:

Primero.— Que en modo alguno se refiere dicha información a "La Voz de Talavera", periódico en el que no sólo hemos encontrado la máxima objetividad en el tratamiento del problema, sino que se nos han dado toda clase de facilidades, para hacer que la información fuera lo más veraz posible.

Segundo.— Que estamos perfectamente de acuerdo con el periódico con dar cabida a todas las partes cuando existe un conflicto de cualquier tipo.

Tercero.— Que tampoco nos referimos en el citado escrito al manejo de ningún otro medio de difusión por la Empresa.

Cuarto.— Que el UNICO SENTIDO que hay que dar a las palabras "informaciones manejadas por la Empresa", que luego se quitó para evitar equívocos (como se puede ver en los carteles) y se puso "informaciones difundidas por la Empresa", pues bien, el único sentido que hay que dar a estas palabras es el de que la Empresa ha difundido una imagen parcial de los hechos, para dar una idea deformada de lo que había ocurrido en realidad.

Sentimos verdaderamente este lamentable equívoco y deseáramos que quedara claro a nivel público el error, en el sentido de que en ningún momento se pensó ni se quiso insinuar que "La Voz de Talavera" estuviera manejada por Artesanía Talaverana, ni nada parecido.

En nombre de las trabajadoras de Artesanía Talaverana,

Maria Dolores EUGERCIO MANZANAS
Eulalia SANCHEZ GARCIA
Mercedes SANCHEZ MUNOZ

"MAYO"

Agencia Oficial de la
Propiedad Inmobiliaria

c/ Dos de Mayo, 4, 2.º dcha. Teléfono 80 07 54

TALAVERA DE LA REINA

c/ T. del Castillo, 4, 2.º-Telf. 215 - OROPESA

COMPRAS-VENTAS-TRASPASOS-ALQUILERES
CHALETs-LOCALES COMERCIALES-NAVES-
SOLARES-HUERTAS-FINCAS-PISOS DE TODOS
LOS TAMAÑOS Y PRECIOS SIN CALEFACCION
Y CON CALEFACCION.

PARCELAS DE 2.500 m2. EN ADELANTE

"Visítenos, no perderá el tiempo"

TINTORERIAS

Los Tintes Colores

LOS MEJORES
AMIGOS
DE SU ROPA

limpiamos

Alfombras, Cortinajes, Piel y Ante

con garantía. Use nuestro servicio a domicilio, le cobramos igual

Teléfonos 800542-800632-801679

Casa Fundada en 1939

EL TRASVASE VISTO POR EL DIPUTADO PAYO SUBIZA

El próximo día dos de diciembre los diputados de la UCD de la región Castellano-Manchega se reunirán en Toledo para estudiar conjuntamente los problemas que atañen a todas las provincias que la componen. Uno de los puntos prioritarios es el estatuto de preautonomía; pero también figura entre los temas a tratar la aprobación de una moción sobre el trasvase, presentada en Guadalajara el pasado día cinco de noviembre por el diputado toledano Gonzalo Payo Subiza.

Las argumentaciones contra el trasvase que el diputado toledano presentó en dicha reunión son de carácter general, quizá sobradamente conocidas por quienes han venido leyendo en la prensa los pros y contras del trasvase. Pero tienen notable interés para valorar la labor de nuestros políticos, cuando tienen que defender los intereses toledanos frente a los diputados de otras provincias.

Visión panorámica

El trasvase técnicamente hablando, hoy no es una obra ciclópea. Sus sesenta kilómetros de túneles, once de viaductos y sus centenares de kilómetros de conducción, dados los adelantos de las técnicas, son una realización normal. A pesar de las dificultades del túnel de Talave.

Hay que considerar también, dice el diputado de la UCD que "en el proyecto se establecía una primera fase en la que se extraerían de las aguas de la cabecera del Tajo, 600 millones de hectómetros cúbicos, para pasar a 1.000 millones en una segunda fase. Los gastos estimados con cifra mínima en 1968 eran de 30.400 millones de pesetas; hoy se cifra el gasto realizado en un 147 por ciento más del costo previsto". En este desfase de costos no entran otras partidas no incluidas en el proyecto inicial.

Payo Subiza estima que el agua a 4 pesetas el metro cúbico "en una zona climática como la del sudeste es rentable, si se considera la escasez de agua que allí se padece", y rechaza que en el caso del trasvase del Tajo al Segura se trate de aprovechamiento de aguas excedentes. "Es claro que en los diez años que han pasado desde que se inició la obra del trasvase, los criterios sobre el aprovechamiento de los bienes escasos como la energía o el agua, han variado sustancialmente. Razones sociales y ecológicas hacen que proyectos de esta naturaleza se analicen muy cuidadosamente antes de su realización, lo que evidentemente no se hizo en este caso".

Argumentos contra el trasvase

El régimen franquista aprobó la obra porque técnica y económicamente era viable. Es un punto de vista puramente desarrollístico que no considera los factores psicológicos, ecológicos y de desequilibrio regional. Psicológicamente una obra de esta envergadura tiene que ser aceptada por el pueblo; pues bien, apenas hubo período de información pública. En los países desarrollados se obra de otra manera. "Actualmente —dice Payo— en Francia se proyecta una inmensa

obra de ingeniería hidráulica que trata de conectar, mediante un acueducto, el Ródano con el Rin, para comunicar en canal navegable el Mediterráneo con el Mar del Norte. Esta obra está sufriendo un gran período de documentación y estudio".

En cuanto al desequilibrio regional "se argumentaba en un principio que se trataba de paliar con obras de este tipo el desequilibrio que existe entre las regiones españolas respecto de la cantidad de agua que poseen unas y otras. Sin embargo es obvio que una obra como el Trasvase Tajo-Segura lo que está produciendo y producirá es un aumento del desequilibrio regional porque ya en España existe un aumento de riqueza en las regiones periféricas que contrasta con la creciente pobreza de las regiones del Centro".

La prensa, según el diputado, contribuye, con su información, a acentuar el desequilibrio entre periferia y centro, porque en el tema del trasvase está totalmente volcada a favor de las zonas mediterráneas. Sólo el establecimiento de las autonomías puede frenar esta carrera.

Datos técnicos

Los efectos del trasvase varían según el tramo del río que consideremos. "Se habla de un agua sobrante —añade Payo— como caudal medio del Tajo, o bien considerando solamente el vertido en el mar que podría calcularse en 7.000 Hm cúbicos a su llegada a Portugal; pero nada se dice del efecto de una detracción de 1.000 Hm cúbicos año sobre los diferentes tramos del río. En este sentido habría que decir que el tramo comprendido entre el Pantano de Bolarque y la desembocadura del Jarama, el río estará prácticamente seco si se detraen 1.000 Hm cúbicos de agua de su cabecera, ya que el cauce actual solamente tiene 1.200 Hm cúbicos; por lo tanto quedarían 200 Hm cúbicos lo que supondría, en época de estiaje o de sequía que habría temporadas en las que el río estaría, en esa zona, completamente seco".

Otro dato: "Por Toledo se calcula que pasan como valor medio 3.000 Hm cúbicos. En la segunda fase del trasvase quedaría reducido a 2.000 Hm cúbicos. Estos 2.000 Hm cúbicos necesitarían, para que los 500 Hm cúbicos que vienen de agua cloacal del río Jarama alcanzasen unos niveles de dilución suficientes que permitieran la vida, unos 10.000 Hm cúbicos de aguas limpias". O sea, que por falta de agua, el río lleva unos índices de contaminación inaceptables ya ahora, que se multiplicarían por tres apenas se quitara del Tajo el agua prevista en la segunda fase del trasvase.

Entre los datos técnicos limitativos del trasvase estaría también el hecho que en el proyecto no se contempla ni el plazo de cesión de las aguas, ni su cuantía. Ni se tiene en cuenta el empobrecimiento de tipo industrial que el trasvase conlleva para Toledo "porque es bien sabido que la riqueza de una región, la industria de una región, los regadíos de una región, se establecen

siempre a lo largo de los ríos; son la vía de progreso de las comarcas".

Que inventen los murcianos

Antes de trasvasar agua de una cuenca a otra habría que tener presente que "no se ha hecho un estudio profundo del aprovechamiento de las aguas subterráneas de la región sureste y de las regiones limítrofes". Y todos saben que allí existen cantidades sorprendentes de agua en el subsuelo. "Tampoco se han explotado —añade Payo Subiza— las técnicas de recargar los acuíferos profundos, mediante obras que hacen concentrar el agua de lluvia o de riachuelos desaprovechados, en zonas donde se pueden recargar las aguas del subsuelo". Y, finalmente, está la desalinización de las aguas del mar que, aunque sea cara, (se calcula que cuesta 25 pesetas el metro cúbico de agua desalinizada) si se emplea para el consumo —como se van a emplear muchos metros cúbicos del agua del Tajo, si llega a aquella región algún día— no lo es en absoluto.

Y puestos a inventar, los murcianos, no sólo tienen que tener en cuenta los depósitos de aguas subterráneas que poseen, la posibilidad de recargar los acuíferos y de desalinizar el agua del mar, sino que deben aprovechar el agua que tienen al máximo y emplear sistema de riego a goteo, como se usan actualmente en Israel.

Agua para beber, agua para regar

Nadie puede asegurar que los productos hortofrutícolas de la huerta murciana puedan ser rentables a corto o medio plazo; nadie les puede asegurar un mercado suficiente; nadie sabe si existirá mano de obra suficiente para recolectar los productos o habrá que recurrir a la importación de la misma en los períodos de mayor producción; nadie, en fin, está seguro de que habrá inversiones para poner una red de regadíos a la altura de las obras del trasvase. ¿No cambia todo esto la naturaleza de los planteamientos iniciales de la obra?

"Actualmente se piensa que el agua que va a venir del Tajo se dedicará en un 60 por ciento para beber, lo cual desvirtúa lo que se pensó en un principio sobre esta obra, ya que entonces se hablaba de que el 80 por ciento del agua sería para incrementar la riqueza nacional, en forma de regadíos de la región murciana".

Compensaciones

El diputado por Toledo señaló ante sus compañeros que junto con las obras del trasvase "se plantearon una serie de obras de "compensación" para las regiones afectadas en sentido negativo, que llevan tres años de retraso respecto a la ejecución del proyecto del trasvase. Dejando aparte el hecho de que no hay compensación posible para la pérdida de un bien natural y escaso como el agua, consideramos que tampoco se ha tenido una política acertada en cuanto a estas obras llamadas de compensación. Se calcula por ejemplo el estado infecto y de contaminación de las aguas del Tajo, desde



Aranjuez a Castrejón, producido por el vertido de detritus de Madrid y de las fábricas contaminantes que hay en este tramo, solamente alcanzará la depuración del equivalente a 4 millones de habitantes en 1.980". Para realizar una depuración mediana, se calcula que se requerirán no menos de 15 a 20 años.

Conclusiones

"A la vista de los argumentos que anteceden —concluyó Payo Subiza— y consultada la opinión de técnicos y ciudadanos de Toledo, queremos asumir la postura de la región Castellano-Manchega y en especial la de la provincia de Toledo, en los siguientes puntos:

1) Es urgente la creación de una Comisión de Parlamentarios de las regiones afectadas por las consecuencias del trasvase, que asesorada por otra Comisión interdisciplinaria de especialistas, revise, analice y dictamine si el trasvase Tajo-Segura es una obra conveniente para el país en el momento actual.

2) En caso de que esta Comisión Parlamentaria decida finalizar la obra en su totalidad, dicha comisión debe promover la promulgación de una Ley a) que fije el carácter temporal de la vigencia del trasvase y b) que cree un Tribunal Interprovincial de Aguas para regular la conveniencia, oportunidad y prioridad de la cesión del agua, de acuerdo con las condiciones y necesidades de la cuenca del Tajo.

3) La provincia de Toledo no aceptará la detracción de caudal alguno de la cuenca del río Tajo, mientras no se hayan terminado todas las obras de DEPURACION primaria del agua a lo largo del cauce previstas por la ley y programadas por la Confederación Hidrográfica del Tajo.

4) Se pide a la Administración acelere la terminación de todas las restantes obras llamadas de compensación, que por ley, deben terminarse simultáneamente al acueducto del trasvase y que lleva años de retraso respecto de la obra mencionada.

5) Que, finalmente, fomente la potenciación y creación de regadíos e industrias a lo largo del eje del río Tajo, que se frene el crecimiento incontrolado de la capital de la nación descentralizando su potencia política y económica y que se investiguen por todos los medios, nuevos métodos y sistemas de aprovechamiento y generación de los caudales de agua que necesita la región del Sureste Español".

QUEHACER MUNICIPAL

En sesión celebrada por la Comisión Municipal Permanente el día 15 de noviembre de 1.977, presidida por el señor Alcalde-Presidente don Francisco Cereijo Luengo y con la asistencia de los tenientes de alcalde, don Fernando García-Verdugo Pinero, D. José-María Ramón de Fata Manterola, D. Luis F. Martínez de Medinilla y D. Alfonso Torrijos Oviedo, se tomaron los siguientes acuerdos:

Quedar enterados de la orden por la que se dictan normas de desarrollo del Real-Decreto 1049/77 de 2 de junio, sobre integración como funcionarios de carrera del personal interino, temporero, eventual o contratado de la Admón. Local, que aparece publicado en el B.O. del Estado número 271 de fecha 12 del actual.

Aprobar una relación de horas extraordinarias trabajadas en los días festivos por personal del Parque de Bomberos y del Parque Móvil.

Conceder un anticipo reintegrable en la cuantía de dos mensualidades a un funcionario.

Solicitar de la Dirección General de Admón. Local la adscripción de don Bartolomé Nicolau Ramis, administrativo de Administración General al puesto de ayudante de Caja, en atención a lo estipulado en las disposiciones generales del Decreto 689/75 de 21 de marzo.

Por el señor Delegado de Cultura se da cuenta del programa de actos para la celebración de las XXX Jornadas Culturales dentro de las que se proyecta la I Muestra de Teatro de Castilla la Nueva. Estas jornadas se celebrarán en los días 7 al 23 de diciembre próximo.

Conceder una subvención con destino a la celebración de la festividad de Santa Cecilia, patrona de la Banda Municipal de Música.

Aprobar las facturas presentadas por Soledad García Rodríguez, Esperanza López Gómez y Mercedes Carretero por la limpieza efectuada en diversos grupos escolares.

Conceder autorización para la apertura de diversos establecimientos.

Aprobar la factura presentada por Electricidad J. Cerro por arreglo del motor del pozo de Gamonal.

Quedar enterados de una comunicación del Excmo. Sr. Gobernador Civil de la Provincia en la que da cuenta de la aprobación de la nueva tarifa de taxis a regir en esta ciudad.

Acceder a lo solicitado por los vecinos de la c/ de la Zona de pavimentación de esa calle por su exclusiva cuenta bajo la dirección y asesoramiento de los técnicos municipales.

Conceder licencia para la realización de diversas obras.

Acceder a lo instado por Concepción y Leonor Carretero Olmedo de subrogación de la vivienda de los Bloques del Prado que venían ocupando junto con su difunto padre.

Autorizar al Jardiner Municipal para la adquisición de diversas plantas necesarias para la reposición en los Parques y Jardines.

Y, por último, se acordó aceptar la donación hecha por don Abelardo Zaragoza García de varios arbustos con destino a los parques y jardines municipales,

y que conste en acta el agradecimiento de la Comisión Municipal Permanente por la citada donación.

En la sesión celebrada por la Comisión Municipal Permanente del Excmo. Ayuntamiento el día 22 de noviembre de 1.977, presidida por el Alcalde-Presidente, don Francisco Cereijo Luengo y con asistencia de los tenientes de alcalde señores don Fernando García-Verdugo Pinero, don José-María Ramón de Fata Manterola, don Luis F. Martínez de Medinilla y Benito y don Alfonso Torrijos Oviedo, se tomaron entre otros los siguientes acuerdos:

Quedar enterados de un Decreto del Ministerio del Interior por el que se dictan normas aclaratorias sobre la aplicación de contribuciones especiales de los Municipios en las obras incluidas de los Planes Provinciales de Obras y Servicios y en el Plan de Inversión Pública Adicional. De la resolución del Ministerio de Agricultura por la que se dan normas sobre la celebración de ferias, mercados y otras concentraciones de ganado porcino. De la Ley 50/1977 de 14 de noviembre, sobre medidas urgentes de reforma fiscal. De la Ley sobre regulación provisional de las relaciones entre las Cortes y el Gobierno a efectos de la moción de censura y la cuestión de confianza. De una orden del Ministerio de Obras Públicas y Urbanismo por la que se fijan los precios máximos de venta para las viviendas subvencionadas y del grupo primero a las que se autorice la transferencia al régimen de viviendas sociales, y se regula la aplicación del artículo séptimo del Real Decreto 2043/1977, de 5 de Agosto. De la resolución del Ministerio de Educación y Ciencia por la que se convocan subvenciones para construcción, adquisición y equipamiento de Centros no estatales de Educación Especial. Y de la Orden de Presidencia del Gobierno por la que se dictan normas para la rectificación del Censo Electoral de residentes mayores de edad, con referencia a 31 de diciembre de 1.977.

Quedar enterados de comunicación del Gobierno Civil por el que se autoriza la instalación de una sala de bingo en el "Centro de Amigos" y en el "Círculo de Labradores".

Conceder licencia para apertura de varios establecimientos.

Que por la Oficina Técnica se proceda a la confección del proyecto de pavimentación de la C/ Mejorada.

Aprobar el pliego de condiciones económico-administrativas para la subasta de las obras de instalación de alumbrado en el Barrio de Santa María.

Adjudicar la obra de instalación de alcantarillado de la calle del General Cuesta (tramo) a Construcciones Antolín García Lozoya S.A.

Aprobar diversas facturas de reparaciones efectuadas en los barrios de Gamonal, Casar de Talavera y Colonia de Patrocinio San José.

Conceder licencia para la realización de diversas obras.

Acceder a lo solicitado por Ricardo López-Baltasar Mora, Lucas Vázquez y Hogar del Pensionista de devolución de fianza por la realización de obras.

Vendo piso lujo

en Avd. Pio XII, todo exterior, orientado al Sur. 125 m2. salón, 4 dormitorios, servicios, garaje y calefacción central.
RAZON: Teléf. 80 02 99-Tardes

Zona Autobuses

Se vende Piso de lujo
Información: LANAS EL ANGEL
Teléfono 80 40 56

Perfumería FERDY

se complace en invitarle al
FESTIVAL AUDIOVISUAL
de belleza y moda
de las firmas

Charles of the Ritz
e
YVES SAINT LAURENT

que tendrá lugar el próximo

día 5 de Diciembre

y del 5 al 10 una señorita
Estheticienne hará demostraciones
en nuestro establecimiento.



Solicite información
y confirme su asistencia
para reserva gratuita de plaza en:

Perfumería FERDY
San Francisco, 16 - Teléfono 80 07 77
TALAVERA DE LA REINA

Félix Arroyo Gómez

CARPINTERIA METALICA y DE ALUMINIO

——— Estructuras Metálicas
——— Instalaciones Ganaderas
——— Tolvas - Silos - Elevadores
Reparación de Maquinaria Agrícola
——— Alambradas para fincas

Carretera Extremadura, Km. 121,800
Teléfono 80 42 20

TALAVERA

OPTICA - RELOJERIA SUIZA

(COLEGIADO)

Nuestra instalación de aparatos de tecnología garantiza a los Señores Oculistas todos nuestros trabajos.

San Francisco, 24. - Telf. 80 17 93

Talavera de la Reina

Tras un año de silencio

PRIMERA ASOCIACION DE VECINOS EN TALAVERA

Un largo año de inactividad ha transcurrido desde que, tras los primeros contactos, un grupo de personas intentara crear en nuestra ciudad la Asociación de Vecinos Zona Instituto. Ahora, algunos de aquellos fundadores y otros miembros que se han unido, pretenden constituir definitivamente esta asociación.

Jesús Engenios, casado, padre de familia, vinculado de una u otra forma a la problemática de la ciudad desde hace un buen puñado de años, es el nuevo presidente de la asociación. El por qué de este prolongado silencio, qué dificultades tienen y cuáles son sus objetivos han sido, entre otras, algunas de las cosas que ha contado a LA VOZ.

El primer intento para formar la Asociación de Vecinos Zona Instituto (en trámite, actualmente), allá por el mes de noviembre de 1976 en que presentaron los estatutos para su aprobación, surgió de unas personas que veían y sufrían la situación más que deficiente por la que, en muchos aspectos, atravesaba esa zona de Talavera. Se formó una Junta Rectora provisional y, tras unos contactos anteriores entre los interesados, los estatutos fueron enviados al Gobierno Civil de Toledo para su legalización. De allí fueron devueltos para realizar unas rectificaciones. Nunca más, desde entonces, se habló públicamente de la Asociación de Vecinos Zona Instituto.

—Este largo silencio ha hecho pensar a muchos que la idea de la asociación se había abandonado, por inviable, o que había quedado subordinada a los intereses y trabajos particulares de los miembros directivos. ¿Qué ha ocurrido realmente?

—La idea, como tal, no se abandonó, puesto que es algo totalmente posible de realizar. Lo que se dejó de hacer fue el trabajo necesario para su legalización. Cuando devolvieron los estatutos, para modificarlos, hubo un tiempo de inactividad. Después vino todo el cambio político del país, las elecciones, etc., y las cosas se fueron dejando. El tiempo ha ido pasando hasta que, hace algo más de un mes, algunas de aquellas personas que comenzaron y otras nuevas que ven interesante la idea nos hemos propuesto poner en marcha la asociación.

"Nos unimos para luchar mejor"

La nueva Junta Rectora, formada por diez miembros, se ha venido ocupando de los trámites legales para constituir la asociación. El día 10 del pasado mes de octubre enviaron al Gobierno Civil los estatutos, debidamente rectificados, junto con los demás documentos necesarios. La asociación, en este momento, espera la noticia de su aprobación en breve, "pues las impresiones que tenemos son totalmente favorables".

—Los motivos que existían el año pasado para formar la asociación siguen siendo válidos, claro...

—Sí, sí, por supuesto. La asociación surge como una necesidad ante la magnitud de los problemas de todo tipo que afectan a los habitantes del barrio. Hemos decidido unir nuestros esfuerzos para luchar contra esos problemas de una forma más eficaz, y por eso creamos la asociación.

La Asociación de Vecinos Zona Instituto comprende, geográficamente, la parte situada entre el paseo de la Estación, avenida de Pío XII, Av. de Toledo y carretera de Madrid. En ella, por tanto, está La Solana, la Ciudad de la Caja, los bloques de Diego Pérez, los bloques del Ayuntamiento etc. etc. Es una zona bastante nueva, en su mayoría, sembrada de bloques por todas partes y con los problemas típicos que esta situación plantea, además de otros muchos.

—¿Qué está haciendo ahora mismo la asociación? ¿Espera su aprobación oficial para comenzar las actividades?

—Bueno, en principio hemos hecho todo el trabajo burocrático de trámites para la legalización. Pero, además, hemos comenzado a conocer en profundidad la realidad que nos rodea. Se han creado varias comisiones de trabajo; sanidad, urbanismo, enseñanza, cultura, carestía de la vida, planificación familiar, jóvenes, mayores etc. Con los datos y aportaciones de estas comisiones de trabajo acabamos de terminar un programa que será el que la asociación presente al barrio como punto de partida. Muy pronto celebraremos una asamblea general, y allí explicaremos detalladamente todo lo que nos proponemos.

"Todavía hay miedo a asociarse"

—La problemática de este barrio, como de otros muchos, es amplia y está acen tuada...

—Sí, los problemas son muchos y por eso hemos creado la asociación, para combatirlos de una forma más eficaz dentro de nuestras posibilidades. Por eso nuestro objetivo fundamental es lograr un barrio mejor, una convivencia más fuerte entre los vecinos, unos servicios que respondan a las necesidades de todos los

que vivimos aquí... Y esto, naturalmente, en todos los aspectos, desde una perspectiva cultural, promocionándose las personas como tales, pasando por unas viviendas dignas, con espacios libres, calles limpias y sin baches, alumbrado adecuado, unos servicios públicos que sean eficaces, escuelas, guarderías infantiles, etc. Todo esto son objetivos de la asociación, unos a corto plazo, otros a medio y algunos para un tiempo que, lógicamente, nos gustaría que no fuese demasiado largo.

—Y, de inmediato, ¿qué aspectos va a tratar la asociación?

—Para empezar, hay dos problemas que nos preocupan y que ya estamos abordando. Por una parte, alumnos de las escuelas prefabricadas de La Solana, de EGB y corta edad, han sido trasladados al nuevo colegio de la Puerta de Cuartos. Esto, además del problema de la distancia y la circulación, se acentúa en el invierno por las inclemencias del tiempo. Estamos seguros de que los responsables de este asunto lo atenderán, y mantenemos la firme disposición de defender nuestro derecho a que en esta zona se implanten colegios nacionales. Pensamos que por ignorancia, o por intereses que no son los del barrio, el único colegio existente en la zona de Talavera con mayor expansión demográfica ha desaparecido. El segundo problema, que ya hemos tratado en una entrevista con el alcalde, es el de los accesos a los colegios privados (que de éstos sí hay un buen número, en la carretera de San Román), donde el peligro es cada día mayor: son muchos los niños que acuden diariamente a ellos, no hay semáforos, ni aceras, ni agentes urbanos... Pero sí existe un canal, profundo y peligroso además de insalubre, que es el acompañante de los niños a lo largo de todo el camino. Este canal nos preocupa muy especialmente, y es otro de los "clavos" del barrio.

—Supongo que, además de la dejadez durante todo este tiempo, habéis tenido y tenéis otros problemas a la hora de trabajar en la asociación.

—Supones bien. Dificultades hay, y quizá la más fuerte está dentro de nosotros mismos. La falta de libertad existente durante tantos años hace que la gente se retraiga de todo lo que sea reunirse, expresarse, etc., porque aún se tiene miedo a cualquier tipo de represión. Además, hay algunas dificultades a escala burocrática, de permisos y conversaciones, etc., como consecuencia de la situación de transitoriedad por la que atraviesa el país. Pero todo esto se soluciona, y esperamos comenzar nuestra labor muy pronto.

"Aquí no hay manejos que valgan"

—En las grandes ciudades los partidos políticos están muy introducidos en las Asociaciones de Vecinos y en todo el movimiento ciudadano. En algunos casos, éstas dependen totalmente de aquellos. Aquí, en Talavera, existiendo varios partidos políticos y siendo la primera asociación de vecinos que se crea, ¿puede plantearse algún problema a este nivel?

—Mira, hay que ser claros y tajantes desde el principio. La Asociación de Vecinos Zona Instituto será, única y exclusivamente, lo que hagamos de ella los vecinos. Somos una asociación de signo exclusivamente ciudadano y, por tanto, pluralistas en cuanto a las ideologías de cada persona, pero nada más. Que no lo dude nadie, aquí no hay ni va a haber manejos que valgan por parte de ningún partido, en el supuesto caso de que alguno lo intentara. A nosotros con ser vecino del barrio nos sirve cualquiera, hombres, mujeres, jóvenes... Todos tienen cabida en la asociación. Y la única política que haremos será la de los intereses comunes del barrio.

En la plaza del Poeta Jiménez de Castro número 1 (Bar Torres Blancas), tiene la asociación su local social provisional. "Allí celebramos reuniones periódicas, hasta que consigamos el dinero suficiente para un local adecuado a nuestras necesidades, y tenemos un tablón de anuncios en el que exponemos comunicados, convocatorias, etc., a los socios y gentes interesadas".

En su día, LA VOZ dio la noticia de que esta asociación comenzaba a formarse. Hoy, por el mismo motivo —la importancia que una entidad de este tipo puede tener en Talavera— hemos hablado con su presidente, Jesús Engenios. La Asociación de Vecinos Zona Instituto está en marcha. Al parecer, por sus impresiones, ahora no se producirá otro nuevo período de inactividad. Cuando aparezcan estas líneas, tal vez el Gobierno Civil haya enviado a la asociación los documentos que acreditan su aprobación definitiva. A partir de ese momento, un largo camino se abre en un barrio de la ciudad que tiene problemas para dar y tomar, como ocurre en los demás barrios de una ciudad que ya se ha convertido en lo que nadie hubiese querido: una ciudad monstruo, aunque todavía con la posibilidad de impedir algunas cosas y solucionar otras.

Agustín YANEL

SE VENDE PISO

En Polígono "La Solana" frente al Campo de Fútbol, todo exterior, 5 habitaciones y amplio salón-comedor, cocina, baño y aseo, terrazas interior y exterior, garaje y calefacción central.

Razón: Telf. 80 22 70

OTRO PUNTO FUERTE, FORD FIESTA: FIABILIDAD.

La seguridad, la fiabilidad... se demuestran andando... trescientos mil kilómetros.



El día 26 de Enero de 1977, un Ford Fiesta de serie (motor de 1.117 c.c.) empezó un maratón de carretera entre Hamburgo, Colonia y Munich.

El día 13 de Junio de 1977 se daba fin a este exhaustivo maratón, con este espectacular balance: 301.000 kilómetros

recorridos a una media de 106 km./h., parando solamente para repostar gasolina y revisiones rutinarias y con un consumo medio de 7,2 litros a los 100 kilómetros.

Así que el Ford Fiesta ya ha demostrado lo que es: fuerte, seguro y fiable.

...¡Demostrado!

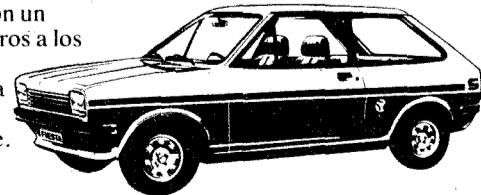

FORD FIESTA



Servofreno incorporado como equipo de serie, en todas las versiones.

Decoraciones NICANOR FLORES, S. A.

Trinidad, 19.-Telfs. 80 58 00 y 80 58 04
TALAVERA DE LA REINA



ALTA DECORACION de

Cortinajes - Tapicerías - Pasamanería
Visillos - Tapices - Alfombras - Moquetas

Un alarde de Gran Selección de artículos para el HOGAR y DECORACION

Decoraciones NICANOR FLORES, S. A.

cuenta con personal especializado, para grandes instalaciones en toda España de
Hoteles, Residencias, Restaurantes, Paradores y Casas particulares

Pueden pedir Presupuesto sin compromiso. pero con Selección de **CALIDADES** con facilidades de pago
sin recargo de nada. pagará cómodamente

Decoraciones NICANOR FLORES, S. A.

**DECORACIONES
NICANOR FLORES, S. A.**

Esperamos su visita. - Vd. puede ver todo sin pre-
guntar nada a nadie. - Será un placer atenderle.

Venta al mayor y detall

TRINIDAD, 19
TALAVERA DE LA REINA (Toledo)

ALEJANDRO VAZQUEZ SANCHEZ

Les ofrece viviendas de todas las categorías
y locales comerciales

VD. ELIJA SU VIVIENDA O LOCAL Y LUEGO
PROPONGA LA FORMA DE PAGO

● Personal especializado le asesorará de su financiación ●

INFORMACION: calle de San Isidro, 4, 1.º A

Oficinas: Teléfonos 80 26 19 y 80 30 98 ● Particular: 80 14 71

TALAVERA DE LA REINA (Toledo)

ESPECIAL MUJER

¿Liberadas y calvas?

La liberación de las mujeres pudiera ejercer cierta influencia sobre el estado de salud de sus cabellos. En efecto, desde que llevan una existencia comparable a la de los hombres, están amenazadas, como ellos, por la calvicie y los trastornos capilares.

El estado general, el desequilibrio nervioso y lo que se llama ahora el "stress" (palabra inglesa que puede traducirse por tensión excesiva, ansiedad e insomnio) son responsables de la caída de los cabellos, de las enfermedades diversas, tales como alopecia, total o parcial, o seborrea grave, que provoca esta caída del cabello.

Existen, además, otras razones. Los diversos tratamientos que las mujeres imponen a su cabellera sólo convienen a los cabellos más robustos. Los otros empiezan por romperse, se parten en las puntas y, luego, van siendo cada vez más escasos. Citemos, entre estos malos tratamientos, los encrespados, las decoloraciones, los rulos, calientes o no, las tenacillas y los secadores, sin olvidar los champús demasiado enérgicos.

Las hormonas y la edad.

Al llegar a la pubertad, pero también en el momento de la menopausia, el desequilibrio hormonal constituye una especie de agresión que se traduce por una caída de los cabellos, por suerte pasajera, salvo en algunos casos más bien raros. Actualmente, se trata este desequilibrio por una cura científicamente dosificada de hormonas, y, generalmente, la cabellera recobra su estado perfecto de salud y todo su vigor.

También existe una relación muy estrecha entre el peso y los cabellos cuando una mujer, encontrándose demasiado gruesa, con razón o sin ella, se somete a curas de adelgazamiento.

La felicidad conyugal ejerce igualmente una influencia segura sobre la salud, pero todavía más sobre la belleza de los cabellos. Las esposas felices, salvo algunas raras excepciones, poseen una cabellera en muy buen estado, que se peina fácilmente.

Cuidados indispensables.

Se trata, en el caso presente, de una mujer conocida en el mundo entero por sus trabajos de investigación y que disfruta de un gran prestigio en el dominio de las afecciones capilares. Esta ha tenido la amabilidad de comunicarme algunos consejos para nuestras lectoras que yo, naturalmente, he aprovechado.

Estos son los cuidados indispensables: Toda la cabellera tiene que ser tratada con delicadeza. Cepillarla o peinarla demasiado bruscamente, utilizando un cepillo duro o un peine fino, representa una verdadera agresión.

La herencia es responsable de la naturaleza de nuestra cabellera. Las mujeres asiáticas tienen cabellos mucho más sólidos y abundantes que las europeas, sobre todo las de los países latinos. Por consiguiente, si se tienen cabellos demasiado finos o con tendencia a formar remolinos, nada se puede cambiar. Sin embargo, hay que cuidar lo que se llama el "más bello adorno" de la mujer.



Esta clase de cabellera debe cepillarse con un cepillo de pelo animal, suave y flexible, para alisar y no para desenredar los mechones. No conviene hacerse cortar los cabellos con navaja, sino siempre con tijeras y lavarlos con un champú suave. Actualmente, existen champús para bebés que son perfectos, sobre todo si se mezclan con una yema de huevo y un poco de ron.

Cuando se tienen los cabellos grasos, si se trata de una seborrea grave, conviene consultar con un especialista. Este último recetará una aplicación de aceite de enebro durante 12 a 24 horas. Hay que tener el coraje de conservar en la cabeza este aceite durante todo este tiempo. Si el exceso de grasa es menos grave, se puede tratar lavando los cabellos con agua casi fría, preferentemente con un champú a base de aceite de enebro. Se aclara con agua tibia, a la que se habrá añadido un zumo de limón.

Ventilar el cuero cabelludo.

¿Cuál debe ser la cadencia de los champús? Uno por semana puede ser considerado como un ritmo normal.

Las decoloraciones son nocivas; en cambio, los tintes que se utilizan actualmente, después de un ensayo previo que

permite detectar una alergia eventual, son perfectamente bien tolerados.

Las pelucas deben ser ventiladas y de excelente calidad, y por consiguiente, de un precio elevado. No hay que llevarlas constantemente, y después de uso, hay que ventilar el cuero cabelludo cepillándolo.

Una última consideración referente a la caída de los cabellos. Cada ser humano pierde algunos cabellos cada día, y, generalmente, otros los reemplazan. La caída es inquietante cuando es muy superior a la cantidad de cabellos que crecen y cuando, tirando de un mechón, no se siente ninguna resistencia. En este caso, hay que recurrir a un dermatólogo, especialista del cuero cabelludo.

Charlotte RIX
(Fiel-Servicios Especiales Efe-Afp)

Encierro de trabajadores del Textil

El pasado día 22 de noviembre, en los locales de A.I.S.S. de Talavera de la Reina, tuvo lugar una concentración de trabajadores afectados por los cierres de las empresas del textil Carlos Gómez Heras y Félix Díaz, acordando permanecer encerrados en dichos locales, mientras no se personara la Delegación de Trabajo para obrar en consecuencia.

Ambos cierres, fueron realizados unilateralmente por la patronal, sin el necesario trámite del expediente de crisis y sin previa autorización oficial, incluso llegando a rehusar cualquier tipo de ayuda o solución, presentada por la C.S.U.T. para tratar de solucionar el problema planteado por unas posibles dificultades económicas, que en ningún momento han sido demostradas.

Ante la decidida postura de los trabajadores y en rápida gestión del Secretario Provincial de A.I.S.S. con la C.S.U.T., se llegó al acuerdo de una inmediata intervención de la Inspección de Trabajo, reclamada como premisa para levantar el encierro.

En la actualidad y con independencia de las actuaciones que correspondan a la Delegación de Trabajo, en orden a la aplicación de las oportunas medidas correctivas, la C.S.U.T. y U.S.O., a cuyas centrales sindicales pertenecen los trabajadores afectados, estudian la posibilidad de una querrela por delito social dentro del encuadramiento de la protección penal de los derechos laborales, y las posibles implicaciones con otras empresas, en las que pudieran recaer las oportunas responsabilidades como auténticos y verdaderos empresarios encubiertos, de los que las empresas cerradas fueran simples hombres de paja.

La C.S.U.T. protesta de que se produzcan tales arbitrariedades patronales y exige de las autoridades correspondientes las más enérgicas medidas, que supriman lo que consideran verdaderas alteraciones de la paz social, como recientemente han expuesto al Gobernador de Toledo, del que dicen tener la promesa de una actuación tajante en este sentido y en el caso concreto de las empresas mencionadas.

Secretaría de la CSUT

CACHORROS MASTINES

pura raza

se venden. Telf. 80 07 62

manos

C/ Ramón y Cajal, 10. :- Talavera de la Reina



JUGUETES

Casita muñecas; Muebles para decorar; Cocinita; Carritos compra; Silloncito muñeca; Cochechito muñeca; Patines; Patines madera; Aviones; Puzzles madera; Dominó madera; Trenes madera; Construcción barcos; Construcción Aviones; Mecanos metálicos; Juegos; Juegos lona; Cajas manualidades; Muñecos peluche; Columpios; Pizarras; Juego bolos; Tubos risa; Sonajeros madera; Equipo pescador; Saltadores; Juegos trompo; Cuadros fieltro; etc.

MANUALIDADES - BRICOLAGE
UTILES PARA MANUALIDADES
JUGUETES EDUCATIVOS

REHABILITACION de LENGUAJE

CARLOS ROSSI ARIZA.

- Colaborador del Hospital Clínico "San Carlos" de Madrid.
 - Dislexias, Lectura-Escritura, Dislalias, Disfemias, Laringectomías, etc.
- Postiguillo, 10, 3.º C, dcha. Talavera

Se necesita chica fija

Imprescindible sepa cocina

Mayor de 20 años.

Excelente sueldo

Avda. General Yagüe, 11.-1.º izq.

BOLSOS

Ultimas Novedades

MARY VEGUE

San Francisco, 25. Telf. 80 33 22

TALAVERA

ASAMBLEA DE EMPRESARIOS

Para encontrar solución a nuestros problemas

ACUDE MAÑANA DIA 1 DE DICIEMBRE

a las 8 en punto de la tarde a la

Escuela de MAESTRIA INDUSTRIAL

NO FALTES. TE INTERESA.



Reunión autorizada

VIAJES MARSANS

DELEGACION EN TALAVERA DE LA REINA

Orientese:

con los servicios que ofrece una
Agencia de Viajes

Delegado: JAVIER J. NEIRA BARBA

Avda. de Toledo, núm. 6 - 2.º Dcha.

Teléfono 80 15 91

Nosotros le atenderemos con la garantía de
VIAJES MARSANS

Cosas de Tito Varas

BANCO DE ESPAÑA

Hace algún tiempo se rumoreó en nuestra ciudad que iba a desaparecer de la misma la sucursal del Banco de España. Posteriormente se produjeron cambios en los titulares de Cartera del Ministerio de Hacienda y el rumor en cuestión no sólo dejó de prosperar sino que oímos tranquilizadoras palabras de competentes y responsables personas relacionadas con esta Institución en orden a su permanencia en Talavera.

Sin embargo tenemos noticias recientes que nos inquietan seriamente ya que parece ser un hecho a consumarse en brevísimo plazo tal desaparición y ello nos preocupa grandemente por cuanto no sólo su permanencia supone un gran prestigio para la ciudad sino los muchos inconvenientes que acarrearía para las numerosas entidades bancarias con que contamos. Pues con esta medida se les obligaría a mantener sus cuentas de tesorería bien en el Banco de España de Toledo o Madrid como más próximos a esta localidad, lo cual implicaría un transporte diario de dinero que originaría cuantiosos gastos y lo que es más importante: un evidente riesgo tanto del elemento material como también del humano, pues es notorio y de todos conocidos los frecuentes atracos sin respeto a vidas humanas que en los últimos tiempos estamos padeciendo. No sería difícil controlar las formas y medios con que tal transporte de efectivo habría de realizarse.

No parece tenerse en cuenta que Talavera es cabecera de una comarca que ya no sólo abarca la circunscripción occidental de la provincia de Toledo sino otras amplias de Cáceres, Badajoz, Ciudad Real y Avila, constituyendo un importante núcleo comercial y siendo las Entidades radicadas en la localidad canalizadoras de los movimientos de efectivo de las sucursales ubicadas en dichas zonas. Además es ciudad en plena expansión que si hoy cuenta con 60.000 habitantes no sería de extrañar que, siguiendo proporciones anteriores, se llegara a los 100.000 en período no superior a 8 ó 10 años.

Por otra parte no comprendemos que si de descentralizar se está continuamente hablando y llevando a práctica en otras provincias más afortunadas o chillonas (léanse regiones como Cataluña, Euskadi, Galicia), aquí, sempiternos desgraciados, no sólo no nos traen nada sino que lo poco que en su día nos adjudicaron, hoy nos lo quitan.

Entendemos que nuestras primeras autoridades deben oponerse de modo rotundo a que se lleve a práctica la medida y por otro lado deben tomar cartas en el asunto nuestros Diputados y Senadores que si diligentes estuvieron para captar votos y hacer promesas a nuestra ciudad y comarca, a lo largo de los casi seis meses de su toma de posesión, no se están distinguiendo precisamente por los logros a nuestro favor. Tienen aquí una bonita ocasión de defender los legítimos intereses de Talavera y su zona que confiamos no desaprovechen. La sucursal del Banco de España en Talavera no debe desaparecer BAJO NINGUN CONCEPTO.

CAMPO DE DEPORTES

Hace dos números emplazábamos (en ruego) a la Delegación Provincial de Apuestas Mutuas Deportivas Benéficas para que nos dijeran, siquiera aproximadamente, el dinero que Talavera y Comarca ha invertido en las quinielas. Ignoramos si el ruego en cuestión llegó a la referida Delegación. Cabe por otra parte que no hayan tenido tiempo material para realizarlo (aunque ya han transcurrido 15 días). En cualquier caso nos permitimos reincidir en nuestra petición porque no queremos pensar pudiera tratarse de que no se nos quieren facilitar tales cifras precisamente ahora en que la transparencia de los datos por parte de Organismos más o menos oficiales deben de ser del dominio de todos. Esperamos se nos dé satisfacción a nuestra solicitud para en base a los datos requeridos obrar en consecuencia.

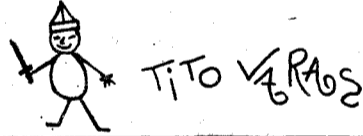

EXCMO. AYUNTAMIENTO DE TALAVERA DE LA REINA

Ejercicio de 1.977

Plazos de Cobranza de los arbitrios y Tasas municipales

VOLUNTARIO: Finaliza el 30 de Noviembre

PRORROGA: Del 5 al 15 de Diciembre (Recargo 5 %)

EJECUTIVO: Una vez dictada la providencia de apremio contra los deudores (Recargo del 20 % y costas reglamentarias).

Oficina: Travesía de San Benito, 1.

Horario: De 9 a 1 y de 4 a 6

HERMAR

CALEFACCION - AIRE ACONDICIONADO - FONTANERIA
Y GAS PROPANO

PROYECTOS Y MONTAJE

General Muñoz Grande, 21 - Telf. 80 25 18 - TALAVERA DE LA REINA

RECTIFICACION

ILLANA PRIMER PREMIO EN EL III CERTAMEN DE PINTURA VASCO-NAVARRA

En el pasado número y por uno de esos errores inevitables que a veces surgen en las prisas de una redacción, se decía sobre nuestro paisano y joven artista de la pintura ILLANA, que el mismo, en la exposición concurso del III Certamen Vasco-Navarro, había obtenido el premio tercero, cuando lo que el prestigioso jurado de la muestra, le había otorgado era EL PRIMER PREMIO DEL CITADO CERTAMEN. Este premio es uno de los más importantes de España, y se dota con 400.000 pesetas y medalla de oro.

El hecho de que este talaverano actualmente residente en Vitoria (Alava), haya conseguido tan codiciado galardón, nos obliga a pedir perdón por la involuntaria errata a nuestros lectores, y muy especialmente al artista, a quien al propio tiempo deseamos felicitar efusivamente.

La pintura galardonada, es una abstracción con predominio de la gama del blanco, de grandes dificultades, resuelta con dominio y calidad por el pintor ILLANA, de quien ya hemos dicho que, próximamente, volverá a exponer sus obras en nuestra ciudad.

Escuelas La Salle

Los Hermanos de las Escuelas Cristianas o de La Salle organizan, con motivo de la Beatificación de dos miembros de su Instituto, los Hermanos Miguel Febres Cordero y Muciano María, un acto religioso al que invitan a los amigos, antiguos alumnos y sus familias.

Invitan particularmente a cuantos ejercen la misión catequística; por haber destacado ambos en esta faceta y por haber sido puestos por modelos de Catequistas por el Papa Pablo VI el día 30 de octubre próximo pasado.

El acto se celebrará en la Ermita de Nuestra Señora del Prado, el día 1 de diciembre a las 8 de la tarde.

ADORACION NOCTURNA

El cuarto turno de la Adoración Nocturna, con motivo de la bendición de una escultura de la Virgen, obra del escultor don Ramón Lapayese, instalada en la parroquia de los Santos Mártires, anuncian e invitan a todos los adoradores y a cuantas personas lo deseen a celebrar la vigilia de la Inmaculada, que comenzará a las once de la noche del día 7, con la reunión de adoradores y a continuación a las once y media, la Santa Misa en la referida parroquia.

H. de ALFONSO GOMEZ, S. A.

CONSTRUCCIONES

VENTA DE PISOS Y NAVES

Luis Jiménez, 2. Telf. 80 04 48
TALAVERA

La fiesta de Santa Cecilia en Talavera

El pasado día 22 celebraron los músicos de nuestra ciudad la festividad de su patrona Santa Cecilia con diversos actos, entre los que destacó especialmente el Concierto ofrecido en la sala de la Casa de la Cultura, completamente llena de público. En el mismo fueron interpretadas las siguientes obras: "La Gazza ladra", obertura, de Rossini; "En la Alhambra", serenata, de Bretón; "Romanza en Fa", de Beethoven, y una selección de la zarzuela "Los Claveles", de Serrano.

Ni que decir tiene que la Banda consiguió un nuevo e importante éxito con este concierto, ya que la interpretación de todas y cada una de las obras resultó impecable, resaltando la inspiración y gracia de "En la Alhambra" y la exquisita musicalidad y hondura de la "Romanza en Fa" de Beethoven, aunque todas las obras fueron aplaudidas con la misma largueza y entusiasmo.

Terminado el concierto los músicos y numerosos aficionados e invitados se reunieron en un íntimo acto, en el que un vino español puso fin a esta conmemoración en nuestra ciudad de la Santa Patrona de la Música.

SUCESOS

Benito Gómez Gonzalo, de 75 años, casado, natural de San Bartolomé de las Abiertas y con domicilio en esta ciudad, fue atropellado cuando cruzaba por el paso de peatones de la farola, por un ciclomotor que conducía Carlos Robledo Hernández, de 28 años, natural y vecino de Villa de Mombeltrán (Avila). Como consecuencia del accidente el peatón resultó con conmoción cerebral y fractura de la muñeca izquierda, de pronóstico reservado, según los facultativos que le asistieron en la Residencia de la Seguridad Social, donde quedó internado.

Pablo Jiménez Martín, de 73 años, natural de Santa Ana de Pusa y domiciliado en el piso séptimo A del edificio núm. 16 de la calle Carlos García Verdugo, de esta ciudad, cayó desde el piso donde tenía su domicilio y quedó en la marquesina del edificio. Fue recogido por los bomberos que le trasladaron a la Residencia de la Seguridad Social, donde ingresó ya cadáver.

ROCHA

CUPON-PROCIEGOS

Día	Número
14	594
15	232
16	497
17	487
18	880
19	330
21	453
22	115
23	990
24	549
25	445
26	369

ANUNCIO

Doña María Huecas Díaz, propietaria del Bar "Las Tres Copas" sito en calle Alcázar, 17, en Magán (Toledo), participa que lo ha traspasado a don Julián Cuesta Molina. Lo que se hace público para aquellos a quienes pueda interesar.

MIGUEL SANCHEZ



Aire acondicionado

Calefacción

Gas propano

Quemadores

Energía solar

Fontanería en general

Santa Teresa, 45.- Teléfonos 80 28 59 - 80 33 14

TALAVERA DE LA REINA

Pruebe un Fiesta.



Concesionario:

CONSTANZA RODRIGUEZ

Avda. de Portugal, 84.- (Carretera Extremadura)

TALAVERA DE LA REINA (Toledo)

INFORMACIONES

TOLEDO

INFORMACIONES

Coordina: SANCHEZ-ESCOBAR

Reunión quincenal de los Delegados Ministeriales

550 VIVIENDAS SOCIALES NUEVAS

El pasado jueves día 17 ha tenido lugar la reunión de la Comisión Provincial de Gobierno, presidida por el Gobernador Civil, y a la que asisten los Delegados Ministeriales de los distintos Departamentos, así como el Secretario General del Gobierno y Abogado del Estado Jefe de esta capital.

En primer lugar intervino el señor Zaldívar Pérez, Delegado del antiguo Ministerio de la Vivienda, con un asunto de urgencia, como era la propuesta a la Comisión Provincial de Gobierno de la aprobación de un plan de promociones de construcción directa para proponer a su Ministerio. Dicho plan prevé la construcción de 550 viviendas, con las siguientes características de selección:

Primero.— Que las viviendas de construcción directa cubran urgentes necesidades de carácter social.

Segundo.— Que sus beneficiarios sean aquellos solicitantes de vivienda social, cuyos ingresos son inferiores al 11 por ciento del valor de la vivienda que por su programa familiar les corresponde.

Dicha propuesta fue aprobada por la Comisión.

A continuación intervino el señor Cañas Diebel, Delegado de Agricultura y Vicepresidente de la Comisión, que informó al pleno de la concesión de un crédito de ICONA por importe de casi 10 millones de pesetas, para trabajos selvícolas en los montes de los Ayuntamientos de Urda, Los Yébenes, Madridejos, Consuegra, San Pablo de los Montes y Belvís de la Jara.

Respecto al tema de préstamos por heladas, se llevan certificados hasta la fecha 535 millones y faltan 85 por certificar. Han sido concedidos por la Caja de Ahorro Provincial hasta la fecha 50 millones, y se ampliará esta cantidad hasta 300 millones, mientras que la Caja Rural ha concedido y pagado 228 millones, con cuyas cantidades prácticamente queda satisfecha la necesidad de dinero para dichos créditos.

Por otra parte, dió cuenta al pleno de

la adjudicación de las obras de acondicionamiento y riego asfáltico en caminos de El Bercial, por importe de 9.400.000 pesetas, así como la programación de ICONA para el año 78, por importe de 76 millones de pesetas, y la de IRYDA para el mismo periodo por un importe de 127,8 millones de pesetas, siendo aprobadas dichas programaciones por el pleno de la Comisión.

A continuación, intervino el Delegado Provincial de Cultura, señor Bravo Lozano, quien informó primeramente sobre la situación turística de la ciudad, que presentaba un claro descenso respecto a quincenas anteriores, si bien en cuanto a visitas oficiales se denotaba una gran actividad, destacando fundamentalmente el grupo de agentes de viajes ASTA que, en un número cercano a 1.000, nos visitaron recientemente.

Asimismo, hizo referencia a los acuerdos más importantes de la Comisión Provincial de Patrimonio y de la realización, del 10 al 18 del próximo mes de Diciembre, de la Semana Cultural de los Trabajadores en colaboración con las distintas centrales sindicales.

Posteriormente, el Delegado de Educación y Ciencia, señor Sandín Conejo, informó de la terminación y próxima recepción de obras, correspondientes al año 77. Asimismo, presentó un amplio estudio de necesidades de la provincia, tanto en EGB como en BUP, determinándose del mismo las construcciones escolares más urgentes que deberán ser realizadas en los próximos años. Dicha programación fue ratificada por la Comisión Provincial.

Se cerraron las distintas intervenciones con la presentación de un estudio sobre Educación Especial en la provincia, tanto a nivel de inventario en cuanto a la población afecta, como de disponibilidades de puestos escolares, cotejándose con los datos proporcionados por el SEREM y demostrándose la coincidencia de magnitudes entre ambos estudios, el del SEREM y el de la Delegación de Educación y Ciencia.

En relación con la economía se señaló que existen casos en que los trabajadores han realizado gestiones con empresas que ofrecen precios más bajos, fórmulas para que los trabajadores puedan realizar estos contratos con intervención de los Ayuntamientos, para legalizarlos y darles salida con garantías para que este tipo de servicio sólo sea utilizado por trabajadores de la rama que efectúan dichos desplazamientos.

Tras un amplio intercambio de opiniones, el Gobernador Civil manifestó que en relación con el problema de la estabilidad o continuidad en el servicio, hará cuanto esté en su mano para que las empresas no retiren el servicio en tanto no haya un tiempo prudencial para buscar otras soluciones. En cuanto a la segunda propuesta manifestó que hará gestiones para estudiar su viabilidad.

Se estudiarán con prioridad casos particularmente urgentes, como Novés y La Guardia, estando abierta también, al máximo, la colaboración para estudiar conjuntamente el problema en toda la provincia.

Por último, también, manifestó CC.OO. que en la medida en que se fuesen creando puesto de trabajo estables en la provincia este problema iría disminuyendo.

SIETE PINTORES MALAGUEÑOS
EXPONEN EN TOLEDO

Desde el miércoles 23 del corriente, hasta el día 5 de diciembre, exponen sus obras en el Palacio de Benacazón siete destacados pintores malagueños que traen a la Imperial Ciudad una muestra de su arte, que se surte en la luminosidad de los paisajes y rincones de su tierra andaluza.

Los artistas son José Sánchez Gallardo con cuatro obras; José Santiago Rodríguez, cuatro obras; Gabriel Muña García, cuatro obras; Pedro Mendoza Navas, seis obras;

Enrique Pérez Almeda, cuatro obras; Antonio Fernández Fernández, cuatro obras y Pilar Esteban Vivar, cuatro obras.

Todos ellos son pintores conocidos y en el catálogo editado para anunciar esta exposición figuran críticas muy elogiosas de la prensa andaluza y de críticos de arte. Aparte la valía artística de cada uno de ellos, esta exposición tiene el interés de la variedad, del contraste de estilos que, por ello, la hace más atrayente.

Noticias breves

Juan Wenceslao Masa, candidato al Congreso por A.P., miembro de la Comisión Gestora de dicho partido y trabajador de Obras Públicas, ha manifestado en relación con la situación de los trabajadores de la provincia, que la situación es similar a la de todo el entorno nacional. Se destaca que en Toledo existe una gran ocupación en el sector servicios y Administración del Estado y es sabido que estas situaciones laborales tienen un status muy específico. Para el resto de la población laboral encontramos una disminución de los puestos de trabajo, con desaparición de empresas de tipo familiar y de pequeño número de empleados, que al no existir la creación paralela de otros puestos de trabajo por empresas de mayor categoría (la industrialización está prácticamente estacionaria y la capacidad de inversión se encuentra a la expectativa de acontecimientos), hacen que el número de parados aumente.

José-María Díaz Roper, Secretario General de CC OO, refiriéndose a las reuniones de la Moncloa señala como aspectos insuficientes los siguientes:

—El 22 por ciento de tope a las subidas salariales, nos parece insuficiente, ya que el coste de la vida se prevé que suba a fin de año, sobre el 30 por ciento, siendo nuestro objetivo el de defender el poder

adquisitivo de los salarios y en cualquier caso, reforzar los más bajos.

—Subida de pensiones. No aceptación del chantaje que puede suponer para los trabajadores el que las empresas puedan despedir al 5 por ciento de la plantilla cuando se superen los topes salariales.

—Considerar que se pueden dedicar más recursos para el Seguro de Desempleo y para desarrollar planes de creación de puestos de trabajo.

ENCUESTA SOBRE
LAS MUNICIPALES

Según ciertos rumores que circulan en estos días por Toledo, cierta empresa ha realizado una encuesta en la ciudad con vistas a las elecciones municipales.

Los resultados obtenidos han sido:
ALCALDE

- 1.— Fernando Chueca, UCD, con 3 puntos
- 2.— Gonzalo Payo, UCD, con 2 puntos
- 3.— Jerónimo Ros Campillo, PSOE, con 1 punto
- 4.— José Sánchez-Beato, con 1 punto

Concejales

- 1.— Pablo Corrales, UCD, con 6 puntos
- 2.— Antonio Sánchez, PCE, con 4 puntos

Los puntos han salido de cómputos de votos de un colectivo de alrededor de 15 personas.

SIN RESOLVER TODAVIA
el gran problema de transporte de
20.000 trabajadores de la provincia

José María Díaz Roper, secretario general de la Unión Provincial de CC.OO., Jesús Portaceli, secretario general Rama de la Construcción y miembros del Secretariado de Novés, Yepes y La Guardia, se han entrevistado con el Gobernador Civil.

En la entrevista se expuso el problema del transporte de los trabajadores de la construcción que se desplazan de sus localidades a Toledo, Talavera y sobre todo a Madrid, señalando que si no fuera por estos desplazamientos nuestra provincia tendría unos niveles de paro similares a los de otras provincias. Por lo que se considera que el problema de estos trabajadores es público...

CC.OO. manifestó que la mayor preocupación se centra en la estabilidad del transporte y su costo con objeto de que sea de lo más económico posible.

En relación con la estabilidad, CC.OO., propuso fórmulas para que las empresas que realizan un servicio no lo puedan anular unilateralmente sino que se establezca un preaviso, de un mes aproximadamente, para que en ese tiempo se arbitren otras soluciones.

Autos Cañizares

Marqués
de Mirasol 9.
Telf. 80 34 52

COMPRA-VENTA DE AUTOMOVILES

Autos Cañizares tiene para usted el mejor vehículo de ocasión. Todas las marcas de turismo garantizadas por haber sido reparados y revisados en sus propios talleres.

Visite Autos Cañizares y si en su exposición de Marqués de Mirasol, 9 no encuentra el vehículo que le guste, tiene otro local en la calle de Bernardo González.

Autos Cañizares compra-venta de automoviles.

Beethoven y la Banda Municipal

¡Música para una celebración...!

...Y con este comienzo al Concierto-homenaje a Santa Cecilia del pasado 22, evocaríamos nostálgicas titulaciones propias del barroco germano-inglés de los Telemann y Haendel. Pero no es de esto ni tampoco del Concierto como tal (que otras plumas lo harán mejor que la mía) por lo que nace este pequeño homenaje a los componentes de esa Municipal de Música, realidad plena y certera del hacer melómano de nuestra ciudad. Aclaremos:

El "estreno" de la Romanza en "fa" (la núm. 2, Op. 50) junto con su hermana menor, la núm. 1, en "sol", op. 40, representan infrecuentes composiciones del hacer beethoveniano. Con ellas, sólo el Concierto, Op. 61 y el "Triple" para violín, cello y piano, son los escasos ejemplos que encontramos en la obra del sordo de Bonn y donde el instrumento solista es el violín. La explicación es clara: el músico no ocultará su desprecio al "miserable instrumento" (son palabras suyas). Por ello no debe extrañarnos los mil y un controles, sometimientos y exigencias expresivas (nunca virtuosísticas) que existen en las partituras del compositor en relación con el mismo. No resulta raro por tanto, ver en composiciones muy diversas —en Música de Cámara, principalmente—, y escrito de su puño y letra, términos como éste: "... violino obligato, scritta in un stilo molto concertante" (nos referimos a la Sonata, Op. 47 "Kreutzer" para violín y piano). De todo esto deducimos, independientemente a la época de gestión de la Romanza, pues no aceptamos el Op. 50 y 1802 como referencia verdadera ya que el estilo y carácter son anteriores y no correspondientes al de otros opus de similar numeración y año (Sonata núm. 21, Op. 53 "Waldstein"; Sinfonía núm. 2, Op. 36, de 1804 y 1802, respectivamente...), que el Maestro Iglesias España, captó el sentido de la obra dándonos una versión sincera, íntima, respetuosa y penetrada, toda ella, de verdadera "unción religiosa" (algo que no

debe extrañar, pues las Romanzas serán composiciones típicamente románticas —Mendelssohn—, y Beethoven hará trascender su obra lírica desde el amor humano al divino). Todo lo que decimos no sería obstáculo para que pudieran existir controversias en cuanto al tratamiento que se dió a la parte solista (transcripción del violín al clarinete). Concretamente —y en este caso, el hacer del "trío" de clarinetes, sres. Silvano, Seco y Salinas, esas tres "eses" que bien podían ser las de Sobriedad, Sensibilidad y Saber, para decir una partitura— para nosotros, el hecho de introducir la parte solista en esos perfectos unísonos del resto de los instrumentos, fue un acierto. Se evitó con ello ornamentaciones sonoras tan alejadas al pensamiento del músico y por tanto innecesarios diálogos virtuosistas más propios de un Paganini. Se ganó en pastosidad expresiva, potenciándose el sentido de unidad estructural, y por tanto aumentó el sintonismo de la obra, y pese a que, por lo dicho anteriormente, Beethoven no es todavía el titán prometeico de futuras obras, sí se dejó entrever.

Sobrecogidos y emocionados asistimos a la audición de tal obra en versión introvertida y contenida, pero conscientes los intérpretes de que era al noble, auténtico y siempre distinto Beethoven a quien se servía con disciplinada y fervorosa religiosidad. Y aunque para algunos resulte extraña tal afirmación, nuevamente mencionada, la aclaración es bien sencilla. El músico recurrirá a pasajes de esta Romanza, en una obra muy posterior: la "Missa Solemnis", Op. 123 "Benedictus". Andante cantabile. Sólo de violín concertino). En definitiva: la Banda Municipal cumplió el precepto beethoveniano "Von Herzen-möge es zum Herzen gehen" (que del corazón puede llegar a los corazones). Al final, ese nuestro buen amigo e intérprete que es Silvano Gómez, me decía todavía emocionado: "Cuando interpretaba la "Romanza" me acordaba de Vd." ...Y yo, amigo mío, sentía muy cerca de

mi al divino sordo, que a buen seguro desde el impresionante mausoleo del "Friedhof Central", de Viena, bajo una negra lápida presidida por su imponente mascarilla mortuoria, habría exclamado de oírles, con potente voz de sordo: "Main Gott! Bravo, herr klarinetten".

Manuel CRESPO GARCIA

MINISTERIO DE SANIDAD Y SEGURIDAD SOCIAL

El Boletín Oficial del Estado, núm. 273, de 15-11-77, publica el Real Decreto 2824/77 de 23 de Septiembre, por el que se establece una nueva tarifa de Primas de cotización por Accidentes de trabajo y Enfermedades profesionales, con vigencia de 1 de Octubre de 1.977.

Se advierte a las empresas, que la cotización correspondiente al mes de Octubre a ingresar en el mes de Noviembre en curso, deberá realizarse por los nuevos tipos de epígrafes introducidos por dicha disposición.

Cualquier información aclaratoria le será facilitada en la Delegación Provincial del Servicio del Mutualismo Laboral, sita en calle Cervantes, 4 ó en la Oficina Informativa de Talavera de la Reina, sita en calle Santa Lucía, 20.

VENDO

Plantones de varetta de chopo canadiense. Teléfono: 80 27 67. Talavera.

SE NECESITA MATRIMONIO

con informes, para Finca. El labores del campo, y ella para la casa.

Escribir a Finca Calatravilla, Carpio de Tajo, o presentarse domingo.

Instituto Español de Emigración

Trenes Especiales de Navidad

El Instituto Español de Emigración comunica que, por RENFE, han sido organizados trenes para el traslado de los emigrantes en su viaje de vacaciones de Navidad. Dichos trenes circularán con salida de Irún y con destino a Coruña, Vigo y Madrid entre los días 22 de noviembre y 31 de diciembre, en las fechas que se han considerado más convenientes.

Las personas interesadas en conocer más detalles pueden dirigirse a las Delegaciones Provinciales del Instituto Español de Emigración o a las Oficinas de Viaje de RENFE y a todas las estaciones de dicha Red.

Igualmente, se notifica que en las estaciones de Irún, Port-Bou, Madrid-Chamartín y en los aeropuertos de Barajas y de Labacolla en Santiago de Compostela, se han montado unos servicios de información a cargo de personal del Instituto Español de Emigración, que orientarán a los emigrantes a la llegada de todos los trenes que pasen por dichas ciudades como, asimismo, unos servicios de acogida en la "Casa del Trabajador" que el Instituto Español de Emigración tiene instalados en Irún.

SE NECESITAN

SEÑORITAS, mayores de 21 años. Buen sueldo, interesadas personarse por CENTRO DE AMIGOS (Casino), de 4 a 6 de la tarde todos los días excepto los domingos

Fábrica de Muebles REYES MORO

Carretera de Calera, Km. 1.

Todo cuanto necesite en muebles lo encontrará en REYES MORO

Calidad y precios sin competencia

REYES MORO,

los muebles con el estilo que Vd. busca.

REYES MORO, fabricación propia.

Carretera Calera, Km. 1.

Exposición y venta: Marqués de Mirasol, 21

Inmobiliaria LA PAZ

Pisos-Naves-Locales comerciales y DOS GRANDES

OPORTUNIDADES

Parcelas rústicas desde 2.500 m2. a uno y a cinco kilómetros de Talavera.

Agua, luz y alcantarillado.

3.000 m2. a 700 m. de Pepino, cercado y fachada a Carretera.

Inmobiliaria LA PAZ

Avenida Toledo, 31, 1.º - (Oficina 6)

Edificio LA PAZ

Teléfonos 80 45 19 y 80 45 92



Tercera Regional Preferente

"Ni la pedrea le toca al Sampru"

Se jugó el pasado domingo en el "Polideportivo La Serna" de la localidad de Tembleque, el encuentro de tercera regional preferente grupo sexto, entre el titular y el C.D. San Prudencio, y que terminó con el resultado de dos goles a uno a favor de los locales. A las órdenes del señor García-Aranda los equipos alinearon así: C.D. Tembleque.— Gregorio; Mayordomo, José-Luis, Carlos, Martínez; Benito, Bernabé, Mateos; Barajas, Tomás y Moraledo (Sánchez). Sampru.— Fréjoles; Domingo, Javier (Clemente), Jaime, Sobrinos; Brasero, Ramón, Pablo; Quique, Pino y Moya.

Incidencias: Sólo sacar de centro, en el primer avance local, un balón que se le iba fuera a Barajas, intenta centrar y le sale un tiro en parábola que cuando todos creíamos que se iba fuera, se introduce en las mallas del Sampru. En el minuto 8 Quique remata de cabeza muy bien uno de los muchos ataques del Sampru y logra el empate. En el minuto 8 de la segunda parte un balón que corta un jugador del Sampru con efecto, lo único que hace es centrar en donde estaba José-Luis que se había adelantado y agarra, un disparo que después de dar en el poste, entra, y era el segundo jarro de agua fría, para los jugadores del Sampru que estaban jugando más y mejor que sus oponentes.

Como decíamos, al Sampru no le toca ni la pedrea, es algo que están buscando casi todos los domingos, pero la suerte y ya nos cansamos de estar siempre con la misma historia, se le niega rotundamente.

El partido ha sido desde luego muy entretenido, y con dominio alterno y eso sí, una entrada maravillosa, ya quisiéramos ver todos los domingos la mitad cuando juega el Sampru en casa; volviendo al partido, decir que el Sampru pudo y debió traerse el empate como mínimo, ocasiones no han faltado e incluso en el último minuto lo tuvieron a su alcance en remate de cabeza de Pablo y en disparo de Moya, pero el balón ha dicho que no. Como decíamos nos ha gustado el partido y el Sampru, no vamos a decir que ya se vea la mano de "Zarra", pero lo que sí se ve es la falta de la mitad de los titulares, unos por sanción y otros por motivos familiares, a Tembleque se viajó sólo con 12 jugadores; es decir, lo que pasó anteriormente; está pagando muy caro.

Como destacados por los locales, Martínez, Benito y Barajas, que estuvo demasiado suelto muchas veces. Del Sampru, Fréjoles que tuvo mala suerte en los goles, pero hizo varias paradas de su marca, Domingo, que aburrió a su par e incluso el entrenador le tuvo que cambiar, Jaime, que hizo quizás el mejor partido desde que está en el Sampru y Sobrinos, que estuvo muy seguro. Capítulo aparte merece el colegiado señor García-Aranda, que si otras veces hemos censurado las actuaciones por esos campos de Dios, hoy

hay que quitarse el sombrero, porque ha hecho un arbitraje impecable.

El próximo domingo día 4 de diciembre, se jugará en el Campo del Prado, el partido de tercera regional preferente, entre el C.D. San Prudencio y el C.D. Valmojado, a las 11,45 de la mañana; pero antes habrá un interesante partido de infantiles. Desde aquí pedimos a todos los aficionados acudan en masa para ver a los chavales y luego animar al Sampru.

X

Liga de Juveniles

1-0. Los Juveniles ganaron muy apuradamente al Fuensalida

Partido emocionante y muy disputado, el que se jugó en el Campo del Prado el domingo día 27, entre los equipos del Fuensalida y el Talavera C.F. Comenzó el partido con fuerte dominio de los visitantes y un gran susto a los cinco minutos de juego en una jugada de su mejor hombre, el número ocho, que lanzando un tiro fuerte y cruzado lo despejó muy apurado Angel I a córner. Reacciona el equipo de casa pero los visitantes se cierran muy bien y no hay manera de batir la meta contraria, aunque también son ayudados un poco por la suerte que se había aliado en nuestra contra.

Termina el primer tiempo y el juego sigue igual; jugada tras jugada se suceden sin que el balón se decida a entrar y los muchachos talaveranos se pohen nerviosos, cosa que no facilita las jugadas y que se malogren muchas.

En el minuto 25 de la segunda parte se producen los dos cambios: salen Oliva y Giro por Bueno y Acevedo y parece ser que Oliva trajo la suerte a las filas talaveranas, pues a los dos minutos de salir, lanza un fuerte tiro desde fuera del área que el portero no puede atajar.

Terminó el partido con este resultado, muy apurado y siendo sinceros, no muy justo porque hubo ocasiones para haber goleado.

El árbitro bien, dejó seguir las jugadas y no tuvo ningún problema.

Alineaciones: Talavera C.F.— Angel I; José, Tito, Hernández, Moreno; Bueno (Oliva), Acevedo (Giro), Carlos; Angel II, Vázquez y Paco.

JUVENIL

SE VENDE PISO

a estrenar, calefacción y agua caliente central. Garaje. Polígono La Solana. Frente al fútbol. Tlf. 80 13 96.

OCASION

Vendo furgón muebles en buen estado y barato, de camión Ebro. Teléfono: 80 26 41. De 9 a 11 noche.



Campeonato Local de Fútbol

Resultados del domingo 27-11-77

- Peña Bilbao 3, Agriser La Salle 2
- P. La Piedad 3, Atalaya 2
- A. Vinuesa 0, At. Talavera 1
- Chaparral 4, B. Valencia 0
- B. Hnos. García 1, B. Biona 3
- P. Villarín 0, A.D. Moro 4

CLASIFICACION

	Puntos
At. Talavera	9
A.D. Moro	9
P. La Piedad	8
Chaparral	7
B. Biona	6
Peña Bilbao	6
Agriser-La Salle	6
P. Villarín	5
Atalaya	4
A. Vinuesa	4
Hostelero	2
B. Hnos. García	1
B. Valencia	1

Peña Real Madrid



Excursión a Madrid, el domingo día 11 de diciembre, para presenciar el encuentro Real Madrid-Atlético de Madrid. Salida el día 11 a las 9 de la mañana. Regreso: una hora después del partido.

Precio del viaje con entrada de pie, 500 pesetas.

Inscripciones los días 1, 2 y 3 de 9 a 10 de la noche.

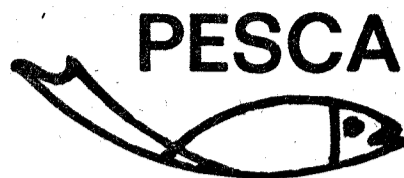

PESCA

La pesca deportiva nunca estuvo representada en el Consejo Provincial de Caza y Pesca de nuestra provincia.

Hoy es ya un hecho. ¿Gracias a quién? La realidad es que el día 24 de noviembre fueron convocados por el Ministerio de Agricultura e I.C.O.N.A., los representantes de este gran deporte en el Salón de actos del Gobierno Civil de Toledo. La Pesca Deportiva tiene por fin voz y voto en el consejo provincial de Caza y Pesca.

Los señores que fueron convocados son: por Federación Provincial de Pesca, don Joaquín Martín Robles; el presidente de Ntra. Sra. del Valle, de Toledo, señor Goro; y por Talavera de la Reina, el presidente de la Sociedad de Cañistas del Tajo, señor Quílez; hecho que llena de satisfacción a todo pescador deportivo. Consideramos que es un maravilloso acierto, ya que sólo era resuelta la problemática de la Caza, a pesar de que el consejo era de Caza y Pesca. Hoy ya lo será con pleno derecho la Pesca Deportiva con Caña en nuestra provincia, como en toda España. La Pesca Deportiva ya tiene voz, sólo pedimos al Consejo, se hagan los acuerdos sin favoritismos, y sí con verdadera democracia, como buenos y honrados deportistas.

Enhorabuena pescadores deportivos.

Más de 190 kgs. de la especie de Lucio común fue capturada por la Sociedad de Cañistas del Tajo en García Sola el domingo 27. Este predador, que devora la mitad de su peso para su alimento diario, es capturado ya con cebo vivo o cucharilla blanca en tiempo nublado, y en tiempo claro, cucharilla oscura con fleco rojo. Ha llegado el tiempo clave para esta especie, que es muy apreciada por su exquisito bocado.

AKILES

HUMOR, por Isma

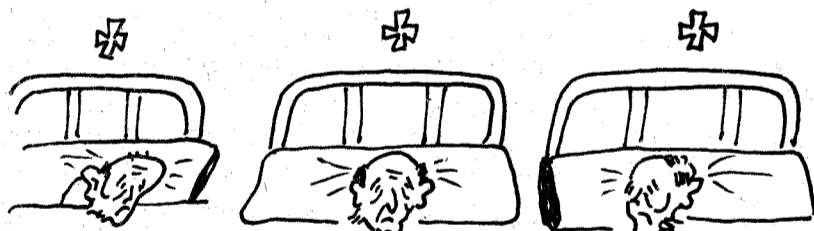

ME GUSTARIA SABER POR QUE PROTESTAN LAS ENFERMERAS...

PORQUE TIENEN SAUD. MIRA: TRES SEMANAS LLEVO YO SIN QUE VENGAN A QUITARME EL TERMOMETRO.

PUES COMO CONSIGAN TRABAJAR MENOS HORAS TE VAN A VER LA FIEBRE EN LA AUTOPSIA.



SE QUEJAN POR LA INCOMODIDAD NUESTRA

PUES TODAVIA QUEREN REDUCIRNOS LA PLANTILLA ¿¿¿ MAS???

ME GUSTARIA TRABAJAR EN UNA EMPRESA IMPORTANTE PARA SALIR A HUELGA POR MES ¿PARA QUE?

MATEMATICAS Oposiciones E. G. B.

- CLASES - Grupos reducidos, por
- LICENCIADO. CIENCIAS EXACTAS
- METODOLOGO.
- 90 % de Aprobados en convocatoria anterior.

Aprender matemáticas es FACIL y AGRADABLE. COMPRUEBALO asistiendo GRATUITAMENTE hasta que decidas incorporarte.

Información: FLORENCIO CARRILLO - c/ Mira al Rio, 4, Telf. 80 24 13

Primera Regional

AL MINUTO DE JUEGO, EL LOCAL RICAS FRACTURA DE TIBIA Y PERONÉ

● Pero el Santa Bárbara que luchaba contra un gol en contra, terminó imponiéndose (2-1) al líder Parla.

En el "Carlos III" de la Fábrica de Armas, se enfrentaron en partido matinal, el propietario, Santa Bárbara y el líder, Parla, con victoria del conjunto toledano de dos goles a uno, consiguiéndose todos los goles en la primera parte.

Dirigió el encuentro el señor Linacero del Castillo, que tuvo una irregular actuación en la primera parte, principalmente en la concesión de los dos primeros goles —uno para cada bando—, pero que mejoró algo en la continuación. Amonestó a Moya y Cabello, del Parla, y a Enrique por los locales. En el minuto 22 de la segunda parte, expulsó al visitante Moya, por acumulación de dos tarjetas.

Alineaciones.— A.D. PARLA: Planchuelo; Fabio, Bruno, Franco, Cabello; Manolo, Moya, Maroto; Becerra, Paquito y Muñoz. Miguel-Angel y Tomás, sustituyeron a Bruno y Paquito. U.D. SANTA BARBARA: Ramón; Martín, Gálvez, Satur, Lozano; Santi, Carlos, Morón; Del Pino, Enrique y Ricas. Gabriel por el gravemente lesionado, Ricas, y Emilio por Lozano, fueron los cambios del Santa Bárbara, que en este encuentro, para no coincidir con el adversario, lució elástica amarilla y pantalón blanco.

GOLES

0-1. Ocho minutos de juego, Maroto en claro fuera de juego, fusila el gol a Ramón, ante las protestas de los locales y público.

1-1. 33 minutos, en rigurosísimo penalty, que la verdad no vimos, Del Pino bate por alto a Planchuelo.

2-1. 45 minutos, jugada de Morón, y un defensa corta con las manos dentro. Ejecuta el libre directo, Del Pino, salvando la barrera y clavando el balón en toda la escuadra. Un gol de antología.

DRAMATISMO INICIAL Y JUSTO TRIUNFO

Un minuto de juego mal contado, cuando por la banda izquierda, a la altura del centro geométrico del campo, balón que queda suelto entre el defensor, Bruno, y al extremo izquierdo, Ricas. Ambos buscan la posesión del balón y en su ímpetu, chocan las dos piernas y caen al suelo. De inmediato los alaridos de dolor del toledano. El campo se sobrecoge y compañeros de la víctima del infortunado lance, como Del Pino, el goleador después, de la mañana, que lloran desconsoladamente. Se reanima a los muchachos y de nuevo el balón en movimiento, tras esta desgraciada jugada que juzgamos fue por culpa de la fatalidad.

Ricas, es llevado al ambulatorio de la Seguridad Social, y al poco se nos comunica que ha sufrido fractura de la tibia y peroné, aprovechando desde aquí, para transmitir nuestros mejores votos de un pronto restablecimiento del bravo jugador.

El Parla se adelanta, en gol que concede el árbitro, lo que parece da mayor aplomo a sus avezados jugadores, pero la juventud del Santa, que sin duda en su ánimo quiere brindar el triunfo a su compañero caído, se lanza sobre el área madrileña, y a punto está Del Pino de igualar, pero el balón le hace un extraño y falla en la misma boca del gol. Después el penalty, y de nuevo a la conquista de un nuevo gol, que ese afán superador le concedió en la magistral y perfecta falta que ejecutó Del Pino.

En la segunda parte, el "Santa" pudo haber logrado algún gol más, pero el marcador se mostró ya inalterable.

Magnífico partido de los pupilos de Felipe Tello, que tras superar los "handicap" iniciales, mereció este triunfo, corto para sus muchos merecimientos, ante un Parla que tuvo que capitular con todos los honores, destacando por este equipo, Manolo, Maroto, Franco y Paquito.

Por el Santa Bárbara, todos rayaron a gran altura, pero es digno de destacar el impecable marcaje de Gálvez al peligroso Becerra, el meta Ramón, Enrique y el acierto goleador de Del Pino.

Diez córners efectuó el equipo local, por uno tan solo del Parla.

FRIGINAL

**PLASTIFICAMOS EN EL ACTO
CUALQUIER
DOCUMENTO
HASTA UN ANCHO DE 30 cm.
(a una o dos caras)**

**ANTORANZ
FOTOGRAFO**

**SAN FRANCISCO, 27-Teléf 80 06 37
TALAVERA**

PISOS

200.000 pesetas de entrada y facilidades hasta 18 años.

3 y 4 dormitorios, salón, cocina, despensa, baño, aseo y dos terrazas

INCA

Muñoz Urra, 14, 4.º A.

☎

Telf. 80 28 00

La A.D.E.C.E. sustituye a la Delegación de la Juventud

El deporte escolar: punto y seguido

Hace poco ha comenzado el campeonato provincial de baloncesto. En una entrevista de LA VOZ con Manuel Bielsa con ocasión del partido de baloncesto en el que participaron los Emilianos, Buscató y otras figuras nacionales de la canasta, se dijo que el nivel deportivo era bajo por no existir auténtico deporte escolar. El deporte escolar siempre ha sido problemático en España. Faltan profesores, faltan instalaciones y faltan, cómo no, presupuestos.

Ahora se ha firmado un convenio entre el consejo superior del deporte y la asociación deportiva española de centros de enseñanza. Por el consejo superior del deporte rubricó Benito Castejón, por la asociación deportiva, Angel Martínez Fuertes.

Algunos informadores se han preguntado qué sentido tiene esta Asociación Deportiva. Para desarrollar el deporte ya están las federaciones, dependientes del consejo superior de deportes. Las funciones de una y otras parece que se superponen. Para evitar duplicidades, el consejo superior de deportes ha firmado un convenio con la asociación deportiva de centros de enseñanza (A.D.E.C.E.), zanjando así la cuestión.

La necesidad del deporte en el marco propio de la actividad escolar, es, sin lugar a dudas, una necesidad. Esto supone que el deporte sea realizado en el centro de enseñanza, en tiempos escolares. Para que el deporte escolar sea realmente educativo tiene que tener seriedad, exigencia de calidad, y ha de conseguir niveles técnicos, buenas instalaciones, arbitrajes adecuados y cuidados médicos. Todos esos adjetivos se los fija la asociación deportiva española de centros de enseñanza. Y los primeros interesados en que se cumplan son los niños en edad escolar.

Las olimpiadas de la juventud

Al finalizar los veranos, durante tres años consecutivos los jóvenes de Talavera han organizado unas olimpiadas en las que han podido participar todos los jóvenes que lo han deseado.

Los organizadores de estos deportes han querido poner el deporte al alcance de todos: los que, habiendo terminado los estudios, no tienen lugar donde practicar el deporte, y los que, aun estando estudiando, carecen de instalaciones para entrenarse.

También ellos han comprendido que el deporte significa sanidad física y psicológica, competición, aprendizaje y superación personal, y aun expresión corporal y psíquica entre círculos cada vez mayores de la sociedad. Pero una y otra vez se han encontrado con dificultades económicas, con falta de locales, y han podido constatar que el nivel deportivo general es bajo. ¿Por qué? Porque el deporte escolar no funciona. ¿Y por qué más? Porque, la mayor parte de las veces, el deporte espa-

ñol ha dependido de varios entes al mismo tiempo, sin que nadie lograra aclarar qué competencia tiene cada uno.

Los objetivos de la Asociación

Deportiva Española de de Centros de Enseñanza

Los principales objetivos son: Contribuir a la formación integral de los jóvenes entre los 6 y los 16 años, a través de las actividades deportivas de los centros de enseñanza. Posibilitar el acceso de todos los jóvenes escolares a la actividad deportiva a través de los centros de enseñanza estatales y no estatales. Estimular a entidades, organismos e instituciones para desarrollar la actividad deportiva como medio fundamental de la formación integral de los escolares. Apoyar el desarrollo de la actividad deportiva escolar aportando y recabando los medios necesarios. Colaborar en la planificación y ejecución de la actividad deportiva escolar en los ámbitos establecidos.

Financia el Consejo Superior de Deportes

La A.D.E.C.E. establece todos los principios que deben presidir toda la actividad deportiva escolar, colabora con todas las Federaciones interesadas y recibe anualmente "una cantidad en material deportivo para premiar a los centros que más se hayan distinguido en la programación de actividades internas y participación de actividades provinciales".

Las propuestas de premios estarán avaladas por el Delegado provincial de Educación Física y Deportes, siendo la Asociación la proponente.

Para realizar su cometido, la Asociación recibirá ayudas y locales del Consejo Superior de Deportes.

Lo que interesa en este asunto, sea quien sea el organismo que lo lleve adelante, es que el deporte escolar prospere. En España estamos faltos de auténticos deportistas y esto es debido, en gran parte, a que el deporte no es obligatorio en la enseñanza primaria y secundaria. ¿Pero se conseguirá ese objetivo multiplicando los entes y las competencias en un asunto de tanta trascendencia? Más de uno lo pone en duda. Más de uno ha llamado ya organización fantasma a la Asociación Deportiva Española de Centros de Enseñanza, presidida por el P. Martínez Fuertes.

J.A. CASADO

OPTICA POLY

RELOJERIA-JOYERIA
Tenemos personal especializado para hacerle su gafa graduada con toda rapidez.
Confíenos su receta.
San Francisco, 7. TALAVERA

EUGENIO DEOCAL

Taller de Fontanería y Técnico en instalaciones de gas butano y propano

(Industriales y domésticas con carnet que acredita la competencia, expedido por la Delegación de Industria y Butano, S.A.)

Estamos especializados en instalaciones y reparaciones de toda clase de aparatos de gas motores Electrobomba con depósitos de presión, Autoclave, o en Hidroesferas, para el abastecimiento de aguas a presión, tanto para pisos y obras de mucha altura como chalets, jardines, piscinas, depuración y riego por aspersores, etc.

PARA TODO LO RELACIONADO CON EL AGUA o CON EL GAS, AVISE AL

TALLER DE DEOCAL

TALLER: Matadero, 7
TELEFONO: 80 22 21

DOMICILIO: Pl. Poeta Jiménez de Castro, 3, 8.º C.
TALAVERA

Los juguetes de moda
siempre se agotan

**¡cómprelos
ahora
y pague después!**

Los juguetes que los niños piden, por que los ven anunciados en la televisión, siempre se agotan por Navidades y Reyes. Ahora en

—nuevo—
MORO

Vd. puede comprar todos los modelos de todos los fabricantes... **¡antes de que se agoten!**

Resérvelos ahora y páguelos en la fecha que Vd. fije^(*)

No espere al final.
Elija los juguetes que Vd. quiera, no se vea obligado a llevarse lo que quede.

(*) Fecha límite 31 de diciembre.

—nuevo—
MORO

Prado, 11 - Tel. 80 48 00 - abierto sábados por la tarde.

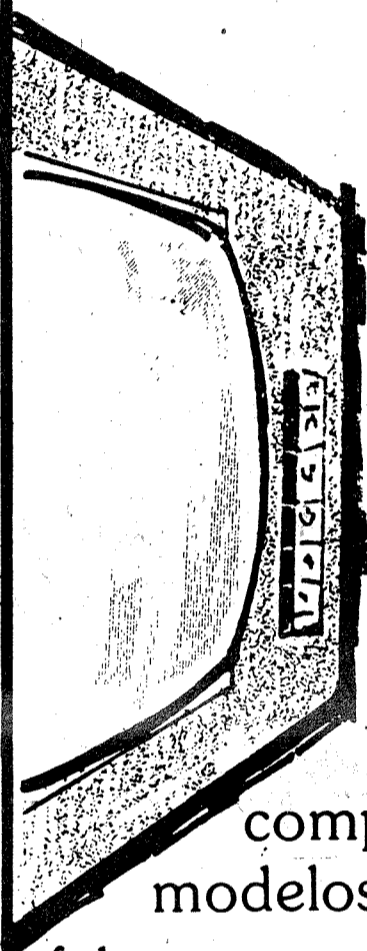

RUEDA DE ALCALDES

SANTA OLALLA: Viñedo y coto de caza

● Un magnífico emplazamiento para industrias, que no cuenta con ellas incomprensiblemente.

Pocos pueblos habrá para cualquier talaverano, más transitados que la vecina Santa Olalla. Partido en dos por la carretera general N-V conoce diariamente un tránsito enorme de vehículos hacia Madrid, o en ruta a Talavera y Extremadura. Es un pueblo grande e importante con una situación espléndida para alcanzar un desarrollo que pudiera convertirle en centro industrial a poco que se lo propusiera o le ayudaran.

Sin embargo, sorprendentemente, Santa Olalla no cuenta con industrias que merezcan considerarse como tales, ya que los pequeños talleres artesanos que, como en todos los pueblos, existen, no pueden considerarse como tales. Santa Olalla, en cambio, está adquiriendo un buen desarrollo comercial. Comercios bien montados y surtidos, un gran hotel que puede compararse con otros muchos de zonas turísticas sin desmerecer, grandes bares y

restaurantes y otros establecimientos pueden destacarse en este aspecto.

En el aspecto urbanístico, podríamos dividir a Santa Olalla en dos partes muy diferenciadas: la de la izquierda de la carretera yendo hacia Madrid, pavimentada casi toda y con edificios modernos salpicando por doquier el panorama urbano. En esta parte y en una bonita plaza existe la antigua Iglesia de San Julián y muy próxima a ella una fuente que dá un abundante chorro de agua y que, según nos explicaba un amable vecino, brota del interior de la propia iglesia citada. Todo el barrio que la rodea parece ser fue casi íntegramente propiedad del Conde de Orgaz.

La parte de la derecha de la carretera, es la más extensa y, por su aspecto la más pobre, aunque pobreza, según todos los síntomas y según las declaraciones posteriores del Alcalde, no hay en el pueblo. Es un pueblo que no se aprecia por el viajero si no se para en él y lo recorre, porque situado en terreno llano completamente, no sale a la vista, no se ve. Pero está ahí con una presencia importante que acreditan tres o cuatros establecimientos bancarios, algunas salas de fiestas muy frecuentadas por los talaveranos y por los habitantes de pueblos cercanos y un fallo total: la falta de industrias. "Quizá sea debido —nos diría poco después el alcalde— a que los solares no son nada bara-

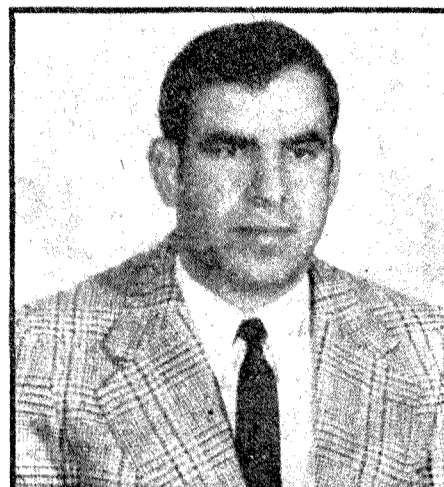

Don José Hierro Gómez, alcalde de Santa Olalla.

restaurantes y otros establecimientos pueden destacarse en este aspecto. En el aspecto urbanístico, podríamos dividir a Santa Olalla en dos partes muy diferenciadas: la de la izquierda de la carretera yendo hacia Madrid, pavimentada casi toda y con edificios modernos salpicando por doquier el panorama urbano. En esta parte y en una bonita plaza existe la antigua Iglesia de San Julián y muy próxima a ella una fuente que dá un abundante chorro de agua y que, según nos explicaba un amable vecino, brota del interior de la propia iglesia citada. Todo el barrio que la rodea parece ser fue casi íntegramente propiedad del Conde de Orgaz. La parte de la derecha de la carretera, es la más extensa y, por su aspecto la más pobre, aunque pobreza, según todos los síntomas y según las declaraciones posteriores del Alcalde, no hay en el pueblo. Es un pueblo que no se aprecia por el viajero si no se para en él y lo recorre, porque situado en terreno llano completamente, no sale a la vista, no se ve. Pero está ahí con una presencia importante que acreditan tres o cuatros establecimientos bancarios, algunas salas de fiestas muy frecuentadas por los talaveranos y por los habitantes de pueblos cercanos y un fallo total: la falta de industrias. "Quizá sea debido —nos diría poco después el alcalde— a que los solares no son nada bara-

restaurantes y otros establecimientos pueden destacarse en este aspecto. En el aspecto urbanístico, podríamos dividir a Santa Olalla en dos partes muy diferenciadas: la de la izquierda de la carretera yendo hacia Madrid, pavimentada casi toda y con edificios modernos salpicando por doquier el panorama urbano. En esta parte y en una bonita plaza existe la antigua Iglesia de San Julián y muy próxima a ella una fuente que dá un abundante chorro de agua y que, según nos explicaba un amable vecino, brota del interior de la propia iglesia citada. Todo el barrio que la rodea parece ser fue casi íntegramente propiedad del Conde de Orgaz. La parte de la derecha de la carretera, es la más extensa y, por su aspecto la más pobre, aunque pobreza, según todos los síntomas y según las declaraciones posteriores del Alcalde, no hay en el pueblo. Es un pueblo que no se aprecia por el viajero si no se para en él y lo recorre, porque situado en terreno llano completamente, no sale a la vista, no se ve. Pero está ahí con una presencia importante que acreditan tres o cuatros establecimientos bancarios, algunas salas de fiestas muy frecuentadas por los talaveranos y por los habitantes de pueblos cercanos y un fallo total: la falta de industrias. "Quizá sea debido —nos diría poco después el alcalde— a que los solares no son nada bara-



Parroquia de San Pedro Apóstol, una de las más viejas de la diócesis.

Muebles
SANTACRUZ

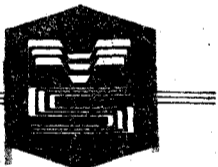

Sus muebles...
MUEBLES DE TODOS LOS ESTILOS

DORMITORIOS
SALONES
TRESILLOS
LAMPARAS
RECIBIDORES

GRAN EXPOSICION DE MUEBLES CASTELLANOS

Muebles SANTACRUZ

Km. 80-Ctra. Extremadura
Santa Olalla

Telf. 925 - 760550 - Ext. 19

Muebles SANTACRUZ



HOTEL



RECIO

Carretera Madrid-Portugal, Km. 80

Teléfonos 209 y 210

SANTA OLALLA (Toledo)



BAR

RECIO

Teléfono 37.

Plaza Juan Carlos y Sofía, 4.

SANTA OLALLA (Toledo)

de ayer, con su mentalidad y su visión peculiar de la vida, no haya logrado saltar por encima de la evolución normal del desarrollo para ponerse de repente en la vanguardia del capitalismo? Todas las cosas requieren un aprendizaje y un camino.

Al viajero presuroso que no tiene tiempo para pararse a descansar y saborear el pueblo en profundidad, Santa Olalla, con su carretera que parte a la villa por medio, se le aparece como una mujer coqueta que en cinco minutos enseña todas sus joyas y encantos. Esa es, al menos, la primera impresión. En cinco minutos ha visto la plaza, se ha percatado de que todas las calles van a desembocar a la arteria central y son miradores indiscretos hacia la intimidad del pueblo; y en cinco minutos también piensa que allí no hay nada más. En realidad el pueblo tiene profundidad. A la derecha de la carretera, yendo en dirección hacia Madrid, el pueblo adquiere espesor y tiene vida propia. Es justamente el punto en el que se terminan las calles asfaltadas. Más allá está la tierra, el barro, el amontonamiento de chiquillería y, presumiblemente, el habitante más pobre de casita baja, blanca, sin parterre ni jardincito delante. Unicamente una antepuerta barrida amorosamente con escoba dura cada mañana.

Santa Olalla es, sin lugar a dudas, uno de los pueblos ricos, grandes y bien situados de la provincia. Tiene un viñado envidiable. Sus tierras son arenosas y profundas; sueltas y alocadas. Por eso necesitan las raíces de la vid que las aprisionen y las hagan productivas.

Vamos a ver al alcalde —entrada ya la tarde— con todas esas imágenes en los ojos e ideas en el cerebro. ¿Por qué no hay industria en Santa Olalla? ¿Por qué las calles que no se ven están sin asfaltar? ¿Por qué es tan coquetona la carretera? Poco a poco, a medida que la entrevista camine, las ideas y las cosas se irán aclarando. Aunque cueste un poco abrir a la confianza y al diálogo abierto a don José Hierro Gómez, que nos recibe amablemente y a quien vemos afectado por un contratiempo familiar que ha retrasado nuestra entrevista.

Lleva siete años de alcalde. El cargo le viene de familia. Antes de él, su padre estuvo en el mismo puesto. Cuando se presentó a concejal por el tercio familiar, no dejó opción a los demás candidatos.

—¿Entonces se volverá a presentar en las próximas municipales?

—Puede que sí. En ese caso tendría que dimitir pronto...

—¿Y volverá a barrer?

—Eso es más difícil pronosticarlo.

Puedo anticiparle que las próximas municipales se presentan movidas en Santa Olalla. Movidas y combatidas. No existen ni hombres, ni grupos políticos que estén



Vista del Ayuntamiento.

seguros de llevárselas de calle. Aunque las elecciones municipales son completamente distintas de las generales, pues en ellas cuentan más los nombres y las personas —en las municipales, a mi entender, las listas deberían ser abiertas—, pienso que para hacerse una idea bastante precisa de lo que van a ser, no se pueden olvidar los datos que se obtuvieron el pasado quince de junio.

—¿Quiénes vencieron?

—La lid estuvo bastante repartida. El Centro se llevó más de 500 votos; le siguió el partido socialista, con cuatrocientos y pico. Alianza Popular estuvo entre los ciento setenta y los ciento ochenta.

Don José Hierro, cuando habla de asuntos netamente políticos, se anima. Pone la mirada en la lejanía y habla. El entrevistador cree ver más allá del horizonte del cuarto de estar donde se desarrolla la conversación, más allá de los libros que hay en el mueble-estantería, por entre las botellas de licor que adivina en alguno de los huecos (se abre una puerta y allí están), a los otros líderes que se presentarán en la competición política municipal que está ya a las puertas.

También se anima el alcalde de Santa Olalla cuando habla de la familia. Mejor dicho, no habla. La muestra con orgullo:

—Aquí mi señora. Y éstas mis niñas.

Han entrado de la calle mientras se desarrolla la conversación; pasan un momento al cuarto de estar.

—Hola, papá.

Aprovecho para cambiar de tema.

—¿Por qué está asfaltado el centro del pueblo, todas las calles que dan a la carretera y en cambio los barrios periféricos tienen calles de pura tierra y barro? ¿No cree que no es un proceder muy político? O sea, que a los más pobres...

—Tampoco es esa la interpretación que se debe dar. Hemos asfaltado las calles centrales porque la corporación tomó el acuerdo de dar preferencia a lo que más se ve. Hay que dar buena impresión a los huéspedes. Por eso hemos asfaltado también hace poquísimo la plaza central...

—Huéspedes, aparte los que pasan de largo por la carretera, tienen ustedes siempre bastantes. Los bares están siempre llenos de cazadores las vísperas de festivos...

—Se paran a tomar churros antes de empezar la cacería. A las cuatro de la mañana tienen ya churros calentitos.

—¿Y vienen todos a cazar a Santa Olalla?

—No. Paran aquí también cazadores que se dirigen a otros puntos de la provincia.

Toledo: tierra de cotos privados de caza y alguno social. Grandes extensiones de terreno baldío que se podría regar y hacerlo productivo, pero que a los particulares les resulta más rentable arrendándolo y quitándose preocupaciones.

—¿A dónde va a parar el dinero que sacan del arriendo de la caza?

—A todo el pueblo.

—¿Y es rentable?

—Creo que sí.

—¿Cuánto sacan por este concepto?

—Entre arrendamiento, ojeo y cobro de piezas entrarán en el pueblo cinco millones de pesetas.

—¿Está contenta la gente con este tipo de explotación?

—Creo que sí. En realidad nosotros arrendamos solamente la caza de la perdiz; el pueblo puede cazar el conejo, la liebre y la tortola; la liebre con galgo, la tortola y el conejo con escopeta. Bueno, hay un cinco por ciento que están descontentos. Nunca puede haber acuerdo pleno en nada. ¿No cree?

—Es lo normal. ¿Y a quién se arrienda la caza?

—A un señor de Santa Olalla, el cual la explota juntamente con otros amigos.

—¿Cuántas piezas pueden caer en un día de caza normal?

—De 600 a 800.

(Pasa a la pág. siguiente)



Iglesia de San Julián, construída por el conde de Orgaz.



Plaza principal, encuadrada por modernos edificios.



Fuente pública. Las obras de arreglo de la plaza y alrededores, todavía no están terminadas.

Sonorización **MACHUCA** Intercomunicación 

FRANCISCO DIAZ MACHUCA

Centro Oficial de Asistencia Técnica

PHILIPS ● RADIOLA ● ASKAR

Estudios - Proyectos - Intercomunicación

Antenas colectivas ● Teledistribución

Mesones, 42-Tel. 801450

Service

Service

Service



TALAVERA

PHILIPS

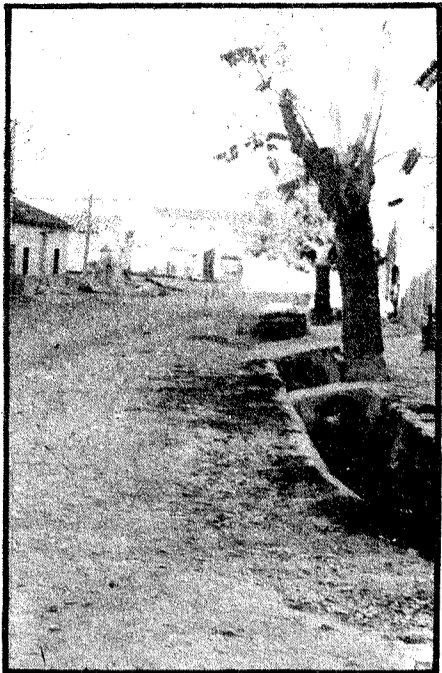

Una calle del interior de Santa Olalla.



Jardines delante de la iglesia de San Julián.

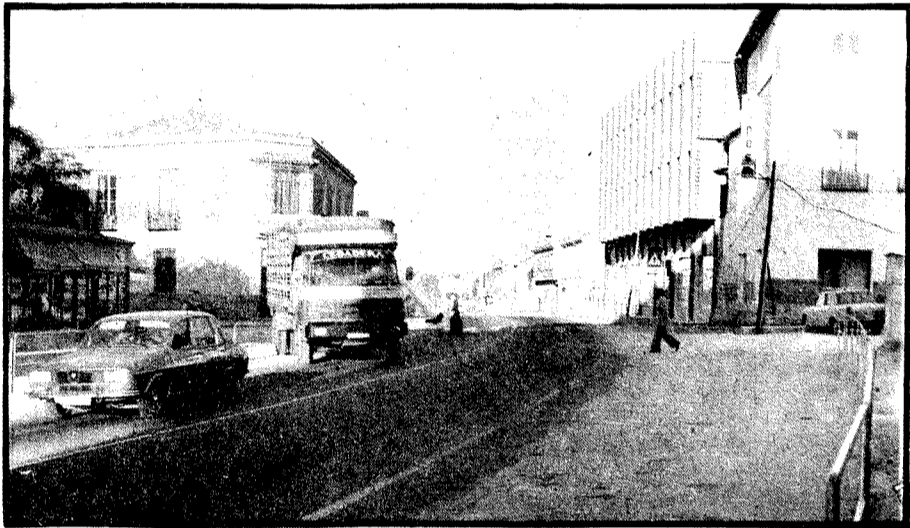

La carretera-travesía divide a Santa Olalla en dos partes. El tráfico es abundante a cualquier hora del día y de la noche.

dieciséis millones; cinco se cubrieron con contribuciones especiales y once vinieron de Servicios Técnicos. En pavimentación, como le acabo de decir, llevamos gastados cuatro o cinco. Como ve, cifras importantes.

—¿Cómo andan de puestos escolares?

—En Santa Olalla hay cursos desde primero hasta octavo de Enseñanza General Básica. Para continuar estudios, los chicos se desplazan todas las mañanas a Torrijos. De puestos escolares estamos realmente mal. Aparte un grupo escolar discreto, tenemos a los chicos distribuidos en locales del ayuntamiento y en el hogar parroquial en condiciones que no son idóneas para una buena enseñanza. Está aprobado que se harán aulas en el bienio 78/79; esperemos que este acuerdo se cumpla.

—¿Y de asistencia sanitaria qué tal están?

—Tenemos médico, farmacia y veterinario. Por esa parte estamos bien. Ahora bien, convendría, también por salud pública, terminar de cubrir el arroyo al que van los desagües del alcantarillado. En verano hay malos olores que se deben evitar. Esperemos que la Diputación nos ayude a hacer esta obra, como nos ha echado una mano para cubrir los 30 ó 40 metros que ya están canalizados.

Es ya noche cerrada en Santa Olalla cuando terminamos la charla con el alcalde. Insiste para que tomemos una copa, pero llevamos prisa. Otra vez será, señor alcalde. Y gracias.

CASAMAR

SE VENDEN

Finca de 140 fanegas, mantiene 50 vacas todo el año y se siembran 40 fanegas de maíz o tabaco, tiene grandes praderas, toda alambrada y regada con agua propia y del canal. Toda electrificada.

Finca 424 fanegas sembrada de cereales su mayoría de trigo, con ganadería lanar y buenos graneros, porches para ganadería, tiene 14 fanegas de regadío por aspersión, tiene electrificado todo el caserío y establos, tiene 3 kilómetros de camino.

Se venden varios solares en sitios muy buenos de nuestra ciudad.

Para más información dirijase a

JUAN MARTIN ARAGON

Avenida de Pio XII, 57, 1.º - Telf. 800783

Talavera de la Reina

**Consiga que su Televisor
tenga un 3^{er} Programa
TELE-JUEGO ELECTRONICO
FURTEC**

le ofrece SEIS JUEGOS EN UNO

**FUTBOL. - FRONTON. - FRONTON DOBLE. - TENIS-TIRO
AL BLANCO MOVIL y TIRO AL PICHON**

**Todo esto sin que importe la marca ni el
tamaño de su Televisor y sin necesidad de
adaptador de ninguna clase**

De venta en:

Almacenes HERNAFER

Gaspar Duque, 5. - Telf. 804954

Distribuidor Oficial para la Provincia

**y en todos los Establecimientos de Juguetes y
Electrodomésticos**

—¿Y no disminuye la caza?

—Pues no. Al contrario, aumenta. Los cotos están bien cuidados con 4 ó 5 guardas; esto da garantías.

Desgraciadamente no todos los cotos de caza se explotan en la provincia con la misma rentabilidad que las tierras de Santa Olalla; ni los beneficios quedan tan repartidos; ni los vecinos tienen la posibilidad de practicar también ellos la caza, aunque sea de otras especies.

—Señor alcalde, ¿qué extensión y cuántos habitantes tiene Santa Olalla?

—La extensión del término es de 8.000 hectáreas, siendo actualmente la población de unos 2.100 habitantes. En el 43 ó 44, cuando hubo mayor número de vecinos, llegamos a ser 3.600 almas. Después la emigración, como en todas partes, fue haciendo mella.

—¿Cuántos miembros componen la corporación y qué presupuesto municipal tienen?

—Al completo, la corporación consta de nueve miembros; actualmente somos ocho por que yo soy, al mismo tiempo, alcalde y concejal. El presupuesto ordinario es de cinco millones y medio de pesetas.

—¿Hay trabajo en el pueblo para todos los vecinos?

—Paro, lo que se dice paro, apenas tenemos; pero todos los días parten de Santa Olalla 30 obreros que se van a la construcción fuera de la provincia.

—Los que se quedan en el pueblo ¿de qué viven?

—Algunos, bastantes, se dedican a la construcción; hay pequeños propietarios y pequeños ganaderos que, con término propio, reciben el nombre de escuseros.

—¿Hay industria?

—Si exceptúa una fábrica de mazapán, la cual funciona solamente durante el período propio de estas faenas, un hotel y alguna otra cosilla sin gran importancia, no tenemos nada en absoluto. Conste que nos gustaría tener industria, que haríamos

lo que fuera posible para atraerla, que no pondríamos impedimentos, al contrario; pero, quizá por el costo de los solares, el hecho es que tenemos muy poca. La que le he citado, nada más.

—¿Qué tal va la agricultura?

—Los cereales ocupan la mayor extensión de terreno, aunque no sean el producto más rentable. Lo rentable, lo realmente rentable es la vid. Y lo ruinoso el olivo. Piense que un olivo da unos quince kilogramos de aceituna; este año se ha vendido el kilogramo a 15 pesetas; eche cuentas: con el trabajo que da el olivar, no hay dinero ni siquiera para gastos. Esta es la razón de que se estén arrancando olivos en cantidad. De seguir por este camino, el olivo terminará desapareciendo.

—¿Y de ganadería qué hay?

—Pequeños rebaños de ovejas; pequeñas explotaciones familiares de vacas; digo pequeñas porque la que más tiene no pasa de las 20 reses, y varios criaderos de cerdos. Hay cuatro o cinco señores que tienen entre cien y doscientos animales de cerda. Además están los cochinos dedicados a la matanza familiar, junto con otros pequeños propietarios que tienen entre diez y veinte guarros de engorde.

—Tienen agua, alcantarillado, bastantes calles pavimentadas, ¿cuándo se van a poner con las que quedan todavía por adecentar?

—Quisiéramos hacerlo lo antes posible. Los vecinos no se tiran para atrás en pagar lo que les corresponda por metro lineal de fachada; pero nos falta el otro cincuenta por ciento que suponen las obras que, por el momento, el ayuntamiento no lo tiene. Llevamos gastados cuatro o cinco millones en este concepto y ahora habrá que esperar a tener nuevamente fondos de Servicios Técnicos.

—¿Cuántos millones llevan gastados entre alcantarillado, agua y pavimentación?

—El agua y el alcantarillado nos costó

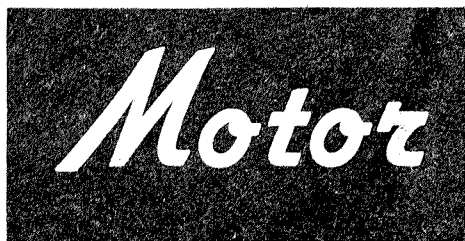
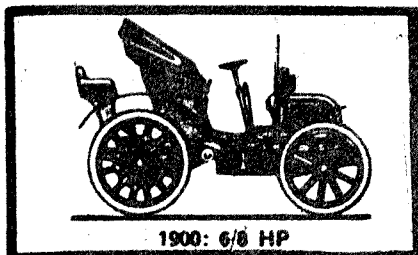

LA PRACTICA ACONSEJA

CIRCULAR Y DEJAR CIRCULAR

Que no sea usted de esos conductores que se amparan en reales o supuestas preferencias para entorpecer el tráfico, tapando cruces, deteniéndose en esquinas y molestando con el claxon y gestos de todo tipo a quienes aprovechan sus inexpertas lentitudes para agilizar la circulación y seguir, que es lo interesante. No hay que confundir lentitud anómala con precaución, lo aconsejable es aprovechar preferencias y oportunidades para "andar", no para crear dificultades y embotellamientos, permitiéndose el lujo, encima, de recriminar a quienes cumplen el imperativo de seguir adelante, contribuyendo a despejar la situación.

ENFRENTAR PUNTO ROJO Y VALVULA

Que el punto rojo situado en algunos neumáticos en la parte que da a la llanta se sitúe al montarlos frente a la válvula. De esta manera se evita un nuevo equilibrio, operación que no es difícil ni muy cara, pero que exige ciertas molestias de tiempo y desplazamiento.

HACER CALLAR AL "COPILOTO"

Que cuando lleve a su lado al conducir

a una persona de las que advierten con frecuencia al conductor y pueden influirle negativamente en un momento importante, busque el medio de hacerle callar, según su confianza, parentesco, etc. Sus recomendaciones son peligrosas, sobre todo si nos distraen de alguna maniobra clave, sobresaltados por la presencia de un peligro que creyeron no habíamos previsto. La tarea no es fácil para el conductor, pero hay que cortar como sea. Hay personas muy nerviosas, entendidas y a la vez desconfiadas, que llegan incluso a agarrar el volante, cosa inadmisible de todo punto.

NO PEDIR LA GASOLINA EN PESETAS

Que calculemos antes de pedir gasolina en una estación de servicio los litros que necesitamos y su coste en pesetas. De esta manera se puede comprobar en los contadores correspondientes la cantidad que nos sirvieron y lo que nos corresponde pagar. La práctica aconseja hacerlo así para evitar manipulaciones fraudulentas en el marcador del dinero, que no está precintado. El otro marcador, el de los litros, si que tiene precinto y es objeto de revisiones. El fraude en él también es posible, pero teóricamente más difícil.

NO SITUARSE PEGADO A UN GRAN VEHICULO

Que cuando hayamos de situarnos en cualquier parada por semáforo, paso a nivel, etc. no lo hagamos pegados a un vehículo de grandes dimensiones, sobre todo si se ha de torcer luego. La obligada maniobra de giro o cualquier otro desplazamiento voluntario u obligatorio del camión, autobús, hormigonera, etc. puede rozarnos, golpearlos o arrastrar nuestro coche. Esto puede ocurrir fácilmente si el conductor nos ve. Si no nos ha visto el peligro aumenta. Por eso la práctica aconseja guardar la mayor distancia posible, en todo caso proporcionada a la circunstancia concreta.

BUSCAR UN RETROVISOR FIEL

Que no compre usted sin más cualquier retrovisor externo, ni mucho menos por el hecho de que sea barato. Además de sus cualidades respecto a fijación, posibilidad de ser orientado, protecciones frente a la rotura o deterioro y otras cualidades, deberá comprobar si refleja fielmente la distancia de los vehículos que llegan. Hay retrovisores que la falsean notablemente, por lo que el conductor que los lleva necesita una previa mirada al interno para comprobar dicho extremo, lo que exige doble atención.

USAR MOTORES DE CIERTA POTENCIA

Que si tiene que cambiar de coche no dude en adquirir uno de cierta potencia. No tema consumir mucho más carburante porque el nuevo motor supere bastante en cilindrada al que antes tenía. Con tal de que la relación peso-potencia sea buena, lo que equivale a decir que el coche entero no pese excesivamente respecto al

número de caballos del motor, es bueno un modelo de los considerados grandes en España, ya que los modernos coches europeos llevan motores de consumo muy ajustado y que trabajando habitualmente a tres cuartos de su potencia consumen menos que un coche pequeño llevado a tope. Usted podrá utilizar toda la potencia cuando le convenga y, habitualmente, circular con el motor holgado, consumiendo poco y durando mucho más.

CEDER EL PASO CON PRECAUCION

Que si se ve en la posibilidad de ceder amablemente el paso a un peatón compruebe antes si puede ser atropellado por otro vehículo que circule a su izquierda o a su derecha. Normalmente, si usted hace señas a un peatón de que le deja cruzar, cruzará con rapidez y sin fijarse en otros vehículos que puedan avanzar a nuestro lado, sobre todo a los que nos rebasen por la izquierda. Nuestra cortesía puede convertirse en una trampa, no lo olvidemos. Como nosotros estamos obligados a vigilar el tráfico por el retrovisor, si llega otro vehículo debemos abstenernos de hacer señas para que pasen el peatón o peatones o sacar al mismo tiempo el brazo izquierdo para que se detenga el tráfico. Y esto último sólo es aconsejable hacerlo en los pasos de cebra, en que el peatón tiene prioridad absoluta y nuestra señal a los conductores se convierte también en una cortés advertencia de su deber.

(Fiel Servicios Especiales de Efe)

SE VENDE

terreno, hasta 3.000 metros cuadrados. Camino Los Alcores. Tlf: 80 13 96.

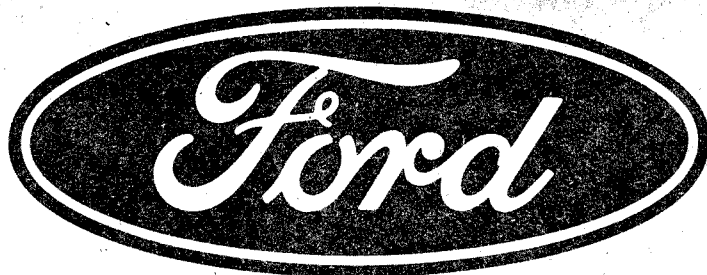

Ford España S.A. tiene el placer de anunciar su nueva concesión en Talavera de la Reina.

CONSTANZA RODRIGUEZ

Con todos los servicios y Asistencia Técnica Ford, venta de vehículos nuevos y usados, recambios y taller de chapa y pintura. Desde ahora a su servicio.

CONSTANZA RODRIGUEZ

Av. de Portugal, 84 (Ctra. de Extremadura), Talavera de la Reina (Toledo).



No quiero negarles la primicia informativa que poseo. Sería de mal gusto, teniendo como tengo algo que contar, no contarlo. No ofréctelo, querido y paciente lector, porque sí, porque se me antoja, porque haciendo caso omiso de mis obligaciones profesionales, eludo, sin más, la misión, la terrible misión de informar como corresponde a los habitantes de ésta, nunca suficientemente dañada, esta pa de lágrimas.

(Hoy va la cosa de profundidades. Ejem).

Todo ocurrió de este modo:

Iba yo caminando, camina que camina, por el Puente Curvo y zas!, el arcángel Jeremías baja pausadamente, provocando una tibia brisa con sus alas y se posa en un almendro florido (o cualquier otro árbol, el que ustedes gusten; que esto de los paisajes lo meto de relleno); se posa, digo, en un avellano florido y me dice al oído, piano-piano: "Bla, bla, bla..."

¿Qué me dijo el arcángel Jeremías? He ahí la cuestión. He ahí el solemne motivo que me trae ante ustedes.

"Sabes —me interrogó afirmando— que en este momento en que tú fotografías plácidamente este Puente Curvo para fabricar la consabida postal que venderán todos los kioscos, el del Zorro a la cabeza, se está firmando el Pacto de la Moncloa?"

—¿Y qué tengo yo que ver con ese Pacto?, le pregunté.

—Mucho me temo —respondió Jeremías— que casi nada. Y ahí está el quid de la cuestión.

—No entiendo nada, le dije.

—Pues sí, verás (te lo cuento rápido que llevo prisa). A esta crítica hora, los hombres más distinguidos del país sentencian en parte tu vida.

—¿Pero qué tengo yo que ver con ellos y con su Pacto?

—¡Qué bruto eres! No tienes nada que ver, pero es curioso saberlo, ¿no?

—Bueno, pues sí; si usted lo dice!

Juan FIACCABRINO



"Testigo núm. 2: Real Madrid, CF"

Señor Juez, es el caso que nos trae hoy aquí, lo ocurrido en el estadio Santiago Bernabéu hace algunas semanas o, utilizando la jerga deportiva, jornadas.

Lo sucedido, en pocas palabras, fue esto: En el momento en que saltaban al terreno de juego los futbolistas del Valencia, CF, una porción considerable de espectadores, precatándose de que el equipo levantino portaba la senyera que representa al País Valencià, optaron por, descortésmente, emitir una especie de rebuznos cabreantes protestando por la distinción nacional que significan las camisabanderas.

Señor Juez, yo, Gabrielotero, defensor en este caso de la libertad de autodeterminación de cada una de las nacionalidades

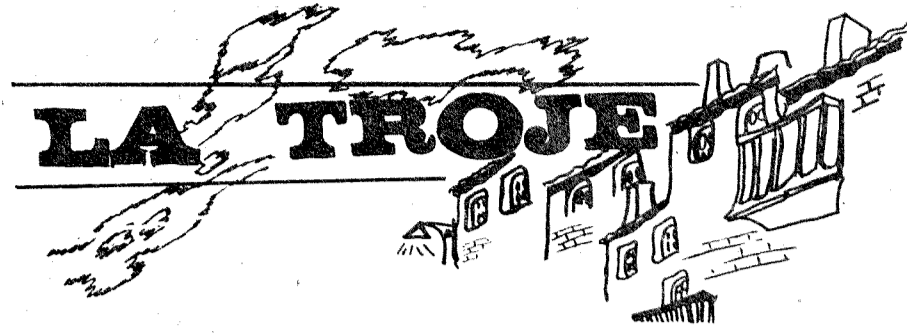

y regiones del Estado español, recrimino ante esta sala la conducta de la hinchada merengue, al tiempo que acuso, sin paliativos, al Real Madrid Club de Fútbol, como entidad empresarial (sin que tal acusación conlleve menosprecio deportivo o similares a ninguno de los integrantes de la plantilla) por ser responsable número uno de tan reaccionaria conducta.

Además, señor Juez, he de profundizar en la cuestión ofreciendo a Su Señoría pruebas rotundas de que tal Club utilizó en muchas de sus salidas (a Valencia, por ejemplo, debido a la identidad de traje) calzón y camisola azul, con toda la carga política que tal color puede representar, si nos ponemos en plan zizaña.

¿Qué debieron hacer los seguidores del club levantino cuando el Real Madrid se presentó a su estadio vestido de facha? Qué debieron hacer, no lo sé; pero sí sé que nada semejante a lo ocurrido en el Bernabéu hicieron.

Pido a Su Señoría siga adelante el curso de mi demanda para lo cual, con el correspondiente número de pólizas y sellos, firmo y rubrico, a tantos de tantos:

GABRIELOTERO



"Al monstruo de Sanchezstein"

¡Dubi-dubi, Luis Ricardo!

De siempre me he caracterizado por levantar la bandera de la justicia y de la paz; aunque, en ocasiones, para tales menesteres me haya visto obligado (¡y lo que te rondaré, morena!) a punzar en carne viva con mi recomendable varita zahorí.

Es el motivo de la presente misiva, amén de desearte te encuentres bien (yo bien -?-, gracias al Pacto social de la Moncloa), hacer una serie de consideraciones en torno a tu desastrosa jornada de trabajo.

¡No!, no voy a decirte que tus quehaceres se me hagan en exceso prolijos o desgarrantes. Eso supondría reconocerte una carga que, hoy por hoy, no soportas. A lo que quiero aludir, es a lo traumatizante y esclavista de tu faena.

"Luis-Ricardo, dos pasos al frente, ¡ya!". "Luis-Ricardo, media vuelta a la derecha, ¡ya!". "Luis-Ricardo, cantidubi-dubidubi-cantidubidubidá!". Ay, eso es lo francamente doloroso, lo irritante. Y no es excusa alguna que tú seas un vulgar monstruo feo y poco simpático. ¡No!. No es ninguna excusa. Ni a un monstruo está justificado hacerle semejantes atrocidades, monstruosidades.

Pero, en fin, vayamos al grano:

Lo que yo quiero decirte, antipático Luis-Ricardo, es que le plantees al director del programa un plus por explotación amor y bacile. Eso es, un plus.

Y, además, que intentes (monstruos no faltan en TVE) construir un Sindicato de Monstruos, democrático, independiente, unitario y de base. Y de clase. Porque nosotros, los monstruos que hacéis el

monstruo en televisión, de seguro pertenecéis a una clase. No sé a cuál pueda ser, porque en esto debéis ser parecidos a los ángeles; esto es, sin concreciones claras en lo sexual y en lo ideológico.

Pues nada, Luis Ricardo, a mandar:

Audilia Folk de Sánchez

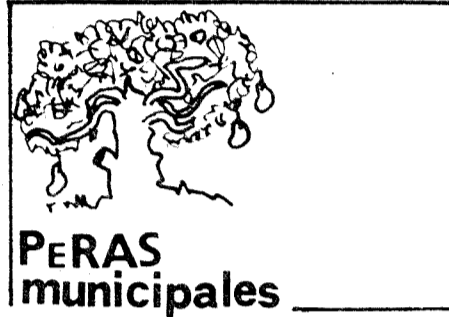

—Hola, Demócrito!
—Hola!
—Te encuentro triste...
—También yo a ti.
—Es cierto, también yo me lo encuentro. ¿A qué será debido?
—Pienso que es un poco el mal de todos. Parece como si tuviéramos una gripe duradera que nos ablanda los huesos y empobrece las ilusiones.

—Debe tener la culpa la "democracia", entre comillas.
—Sí. Creo que todos esperábamos otra cosa. Una democracia sin comillas, por ejemplo.

—Es que una democracia sin comillas se pone en un pico. Te sale por un riñón.
—Sí, comprendo... La vida sube cerca de un 40 por cien. Fíjate, una democracia sin comillas con esta tasa de crecimiento, se nos hubiese puesto con mayúsculas o de puntillas.

—O se hubiese vestido de luces.
—O más... Quién sabe...
—Oye, creo que se cabrearon en el Ayuntamiento porque dijimos que no eran representativos.

—Pues sí que se enfandan por poco.
—Imagínate que les llegamos a llamar "no representativos", con comillas, que es más molesto...
—Fíjate! Menos mal que fuimos prudentes, que si no ahora igual estábamos organizando un concurso de canarios en la Casa de la Cultura.

—¿Nos lo hubiesen mandado como correctivo?
—Muy posible.

(Fumamos un cigarro a guisa de Dorian Gray. Estamos sentados en el bulevar de la Playa Arenales. Pensamos en la posibilidad de hacer una postal del Puente Curvo. Aún no se hizo).

—Oye, ¿Y si diseñáramos una postal del Puente Curvo?
—¿Para qué?

—Para costearnos la campaña a concejal en las Municipales...
—No se le habrá ocurrido ya a la Corporación?
—Puedo ir al próximo Pleno y preguntarlo.

PERO GRULLO

Noticias del III Premio de Poesía "La Troje"

Hemos recibido 183 poemas pertenecientes a 108 concursantes. Y esta ha sido la razón de nuestra pequeña tardanza en comunicar los resultados. Tal como constaba en Bases, han sido seleccionados diez poemas que aparecerán en La Voz a partir del próximo número.

La extensión excesiva de algunos de los seleccionados, nos hará inevitable publicar tan sólo un extracto de los mismos.

El jurado encargado de seleccionar estos diez que acceden a la fase final, ha estado compuesto por los siguientes miembros:

—José González Puente, profesor de EGB.

—Miguel-Angel Vales Navarro, profesor de FP.

—Miguel-Angel López López, licenciado en Filosofía.

—Antonio Rubio Herrero, colaborador de La Voz.

La labor de selección ha sido realizada del siguiente modo:

Respetando, en todo momento, el anonimato de los autores, dividimos nuestras lecturas en tres jornadas. El poema en cuestión era leído en voz alta por uno de los miembros en tanto que los restantes seguían su lectura en los textos fotocopiados. Cuando era preciso repetir una lectura, se repetía; sin concederle prerrogativas a ninguno.

Al término de tres jornadas de lectura (en las cuales se habían ido anotando nuestros juicios y clarificaciones) resultaron 16 poemas con un destacable porcentaje de votos.

Estos dieciséis fueron nuevamente leídos en una cuarta jornada. Esta vez, el trabajo se hizo con infinito detenimiento. Juicios, comentarios, críticas de todo tipo sucedían a cada lectura.

Esta última calificación se realizó de forma numérica, con objeto de que se destacasen lo más matemáticamente posible diez de los dieciséis.

A lo largo de nuestro trabajo, no han sido pocas las dificultades: concursantes que enviaban un número gigantesco de trabajos, trabajos larguísimos, etc. Pero nos consta que realizamos nuestra tarea con el mayor de los respetos. Tanto es así que las tres cuartas partes del jurado se han prometido no volver a participar en semejante trabajo quehacer: "Cuando un concurso se hace de manera honrada; esto es, se leen todos los trabajos seriamente, uno termina agotado".

Nada más, por hoy. A medida que vayan siendo publicados los poemas intentaremos ir colocando notas de este tipo, en las que se aclare a la perfección cualquier duda, (si es que las hay).

Esperamos (si no haber acertado plenamente, porque siempre, en contra de nuestra voluntad, se quedará algún trabajo bueno en la cuneta), si haber llevado a cabo una digna selección.

Muchas gracias a todos:

GONZALEZ, VALES,
LOPEZ, RUBIO.

SE VENDE

un dormitorio de matrimonio y un comedor, prácticamente nuevos. Razón Relojería Suiza, San Francisco, 30. Tlf. 80 17 93.

Su Optica en SAN FRANCISCO, 13.

Su Optico **Francisco Montero**

Adaptación de Microlentillas.

DIPLOMADO.

(Frente al Cine Coliseum)

LIBROS RECIBIDOS

Planeta 77

"Autobiografía de Federico Sánchez,"
de Jorge Semprún

La lectura del premio planeta 1977, "Autobiografía de Federico Sánchez" de Jorge Semprún, provoca a cualquier lector. Se podría hacer una crítica asumiendo la mentalidad de Jorge Semprún, disidente del Partido (con pe mayúscula, como mandan los cánones de la ortodoxia); desde posiciones marxistas más o menos clásicas, más o menos leninistas o más o menos althusserianas; desde la perspectiva de un hombre genéricamente de izquierdas, de centro o de derechas; o, en fin, desde la del lector común que se acerca al libro en busca de una novela, algo ideológica sí, pero en fin de cuentas novela y se halla con un ensayo aguado en la trama de una narración. Cualquier perspectiva que se elija, si se desea entrar a fondo, precisa de un espacio mayor que el de la reseña de un periódico. Por eso voy a enumerar, sencillamente, algunos de los temas que en el libro se cuecen en una salsa que es, sin lugar a dudas, intelectual y exquisita. Veamos:

—Si usted, lector, gusta de libros en que no queda títere con cabeza; si desea ver caer bajo la mente lúcida de Jorge Semprún a los cerebros más queridos de la izquierda: Pasionaria, Carrillo, Alberti y un largo etcétera, no dude en leer el premio planeta 1977. El único personaje que pasa por la navaja afilada de Semprún y conserva vida intacta es Goitizolo.

—Si usted lector es toledano y le interesa todo lo que huela a Toledo, también tiene que leer la Autobiografía de Federico Sánchez. Por ella desfilan Jorge Semprún, hijo de un gobernador civil de Toledo, en tiempos de la república: Luis Lucio Lobato, compañero del encausado y autor de la narración. Simón Sánchez Montero, mente lúcida según Semprún, aunque poco lógica en algunas circunstancias. Domingo Dominguín, torero toledano que ayudó a Semprún en los tiempos de la clandestinidad, y el pueblo de Quismondo, un lugar donde se vivió en comunista sin pragmáticas ni teorías marxistas. A la buena, como a la buena, sin dogmas, muchos creen en el Dios de los cristianos.

—Si usted lector cree que el culto a la personalidad fue un tumor que invadió el comunismo soviético, sin tocar a los otros comunismos europeos, debería leer algunos poemas como éste que encontrará en la autobiografía mencionada:

Bandera de los caminos
Pasionaria de las mahos
de los pobres campesinos.

Sol grande Estrella polar
Dolores de los obreros
de la tierra y de la mar.

Alma de la reconquista
fuego tendido en el viento
del partido comunista

Madre buena, madre fuerte, etc, etc,
etc.

—Carrillo es el hombre que mayor volumen de páginas ocupa en la Autobiografía de Federico Sánchez, excepción hecha del propio Federico Sánchez, y les aseguro que no se le trata con miramientos. Desmitificar a Carrillo, no deja de ser otra de las razones para acercarse al Planeta.

—El manejo del lenguaje, las fórmulas consagradas, el recurso a lugares y citas tópicos; así como el valor que para la fe (lo escribo a propósito) comunista tienen lugares determinados, ya sea Moscú o la Calle Concepción Bahamonde, número

cinco: piso clandestino del PCE bajo el franquismo, también tienen un apartado en el libro de Jorge Semprún.

—La Hache Ge Pe (huelga general política) ha sido uno de los sueños del partido comunista en el exilio que Jorge Semprún pone en solfa, porque nunca se ha realizado ni existían condiciones para que se realizara, no obstante las vueltas y revueltas que sobre este tema hicieron todos los comunicas españoles.

—La personalidad de Conesa, antiguo conocido de los miembros del partido comunista, que saltó a la celebridad en la ocasión de la captura de los Grapo hace tan sólo un año; la muerte de Julián Grimau en la Dirección General de Seguridad, que para Carrillo bien pudiera haber sido un suicidio, dados los precedentes de Grimau, es otro de los alicientes del Planeta 77.

El plato fuerte de todo el libro, el hilo conductor que une temas tan diversos como los que hemos enunciado, es la relación del militante con el Partido, verdadera encarnación del Espíritu Absoluto hegeliano, o verdadera iglesia fuera de la cual no hay posibilidad de salvación. Los análisis del partido dictan ley, la visión del partido es absoluta, el militante tiene que acatar lo que le llueve de lo alto; eso, al menos, es lo que dice Jorge Semprún, un miembro del Comité Ejecutivo lanzado a las tinieblas exteriores por Carrillo y Cía., junto con Fernando Claudín por revisionistas; en resumidas cuentas, por diferir profundamente en el análisis de la sociedad española tecnocrática creada por el franquismo.

La novela o ensayo comienza con la Pasionaria en el acto de leer la "excomunión" de Jorge Semprún y Claudín. En estilo muy cinematográfico se van sucediendo los flash-back de una situación a otra, como en un largo sueño. Poco a poco se va contando la clandestinidad de Jorge Semprún en Madrid y la labor del PCE, prácticamente del 47 en adelante.

Ahora que el eurocomunismo de Carrillo va por la mayor, conveniente, creo yo, tener en cuenta la labor comparativa que Jorge Semprún hace de los libros "España, mañana" y "Eurocomunismo y Estado", y de uno y otro con algunos documentos y actitudes públicas del PCE en casos como el titismo, la invasión de Hungría, el maosismo, la invasión de Checoslovaquia y otras fracciones más hispanas dentro del movimiento comunista nacional.

Sin pretender ver el comunismo por los ojos de Semprún; sin pretender tampoco decir que va a encontrar una maravilla de ensayo, si usted, lector es toledano, le interesa leer el libro de Jorge Semprún aunque no sea más que porque le birló a última hora el premio planeta del 77 a otro toledano nacido en la capital de la provincia en 1919 y que se llama Angel Palomino. Este había presentado la novela: "Divorcio para una virgen rota" que quedó en segundo lugar. Imitando a Felipe II, creo que dijo: "no envié mi libro a luchar contra el PCE", o algo parecido.

TONO

De venta en Librería Eborá, San Francisco, 23.

PLAZAS DE GARAJE

Se venden en calle de la Trinidad (Sótanos antigua Fábrica de Harinas). Información: Teléfono 80 16 61.

Vasijas y Deidades, de M. Ríos Ruiz

Premio "Rafael Morales" 1.976

Antes de que se falle de nuevo el premio de poesía "Rafael Morales" quiero ocuparme del libro que obtuvo dicho premio el pasado año: Vasijas y deidades de M. Ríos Ruiz (1).

Con este premio M. Ríos Ruiz aumenta el número de galardones conseguidos en su ya larga carrera de poeta.

Desde que en 1969 consiguiera el premio "Bécquer" con su obra Dolor del Sur (1969), hasta el "Rafael Morales" del pasado año hay que contar entre medias el accésit del premio "Adonais", el premio "Boscán" y el "Premio Nacional" para un mismo libro (El oboe, 1972), el premio "Ciudad de Irún" (Los arriates, 1973) y algunos otros más.

La poesía de Ríos Ruiz vista a lo largo de sus libros sucesivos ofrece, dentro de un progreso de constante evolución en el dominio de la forma y el contenido de los poemas, algunas notas profundamente características. Una de ellas quizá sea el tono autobiográfico con que se enfrenta el poema. Se puede decir de él que canta todo aquello que le es próximo, si no en el tiempo, sí en su experiencia vital. Así recobra de su triste pasado muchos motivos, (paisajes, gentes, situaciones), para construir con ellos el edificio, a veces triste, de su obra. Y todo ello con un lenguaje muy particular. Y aquí tocamos otra de sus características más acusadas. La palabra en Ríos Ruiz ha ido progresivamente enriqueciéndose desde sus primeros libros hasta Vasijas y Deidades. Este enriquecimiento, que a veces raya en lujo muy andaluz, no nos parece gratuito. Lo que sí creemos es que en algunos momentos puede enturbiar la comprensión anec-

dótica del poema, dejando en el lector una extraña sensación de asombro y desconuelo.

Así, ahora, se nos presenta en Vasijas y Deidades, libro de altos valores idiomáticos que encubre un profundo contenido humano. Tal ocurre cuando evoca el mundo de su infancia tan añorado no sólo por él sino también por otros muchos poetas de su generación:

Envuelto en mi odisea, por las huellas/ del sol y su turbina regreso a los carriles/ de mi infancia, convergiendo de nuevo/ con el recuerdo pabilo, sabiéndome/ provena de aquí, lacerado hijo pródigo... (Pág. 42)

O cuando hace historia de su propio destino en el hermoso poema que cierra el libro:

Sabías al nacer que el eco cunde en el paisaje y revuelve el color de la frambuesa, que un olor intuido puede causar alergia o alegría, desembocar en el crimen, inyectar pasión y música, amasar diablos, embrujar... (Pág. 53)

Libro el suyo hondo y difícil con el que se inaugura la colección de poesía Melíbea en la que irán apareciendo todos los Premios de poesía "Rafael Morales" convocados por el Excmo. Ayuntamiento, y otros libros de otros autores tanto jóvenes como ya maduros.

Saludemos, pues, estas Vasijas y Deidades, título que evoca el carácter artesanal de nuestra ciudad y su origen pagano, augurio para futuros premios que honran la obra y la persona de un poeta tan importante como es Rafael Morales.

Joaquín BENITO DE LUCAS

(1) Edición del Excmo. Ayuntamiento, Colección "Melíbea", Talavera de la Reina, 1977.

VENTA DE PISOS

- De 5 dormitorios sin calefacción central desde 1.277.000 ptas.
- De 3 y 4 dormitorios sin calefacción central.
- De 3, 4, 5 y 6 dormitorios con calefacción y agua caliente central y garaje.
- Locales comerciales.

INCA Muñoz Urra, 14, 4.º A
Telf. 80 28 00

pacos - TINTE

LIMPIEZA de ALFOMBRAS
ABRIGOS de PIEL, CUERO y ANTE
TEÑIDOS de Tergal y FIBRAS POLIESTER
Limpiamos todo. ● Servicio a domicilio
Teléfonos 800016 - 803068
Pedro de Valdivia, 46 - TRINIDAD, 6 - Alfares, 34

SU TERRENO A BUEN PRECIO

Y SU COCHE GRATIS

con la 2.^a Fase de

HUERTOS FAMILIARES

con agua y luz a 5 Kms. de Talavera

ii SOLO POR 325 PTAS. EL M.² !!

aproveche la oportunidad

Entre los primeros **15** compradores
sorteo de un FORD FIESTA



Información y Venta:

VEINCO

Ronda del Cañillo, 32.

Teléfono 80 41 08

ii Facilidades hasta 36 meses !!

HERMANDAD DE DONANTES DE SANGRE DE LA S. S. de Talavera de la Reina

CONVOCATORIA

En virtud de acuerdo tomado por la Junta Rectora en su reunión del día 25 del pasado mes de octubre, se convoca Asamblea General Ordinaria a celebrar el próximo día 10 de diciembre a las 7,30 de la tarde, en primera convocatoria, y a las 8 en segunda, que tendrá lugar en el Salón de Actos del Instituto de Enseñanza Media, con arreglo al siguiente ORDEN DEL DIA:

1. Lectura y aprobación del acta de la II Asamblea.
2. Informe sobre actividades y estado de cuentas.
3. Palabras del Presidente.
4. Elección nuevos cargos de la Junta Rectora.
5. Entrega de diplomas.
6. Ruegos y preguntas.
7. Clausura del acto por la autoridad que presida.

El presidente,
Jesús Laborda Martínez-Pozo

Entre los actos a celebrar con motivo de nuestra III Asamblea General, aparte de la misa que se celebrará en la ermita de nuestra Patrona la Virgen del Prado, a las 6,30 de la tarde, nos hemos atrevido a incluir una cena de hermandad, procurando que la misma salga a un precio asequible para todos.

A partir de esta fecha y hasta el día 3 de diciembre podrá pasar a recoger la invitación, que al precio de 500 pesetas están a disposición de los donantes, en el restaurante Nueva Montearagueña. Le rogamos la mayor brevedad, ya que como comprenderá, el restaurante necesita saber con la debida anterioridad, el número de cubiertos comprometidos.

SE OFRECE SECRETARIA

con inglés y gran experiencia.
Escribir al apartado 220. Talavera.

AGRADECIMIENTO

Con motivo del fallecimiento de doña Pudenciana Fernández García (q.e.p.d.), su esposo don Apolonio Vázquez Mateo, hijos y demás familiares agradecen por medio de estas líneas los testimonios de pésame y atenciones recibidas, en la imposibilidad de hacerlo personalmente como sería su deseo.



ROGAD A DIOS EN CARIDAD

por el alma de

D. Eustaquio Díaz Badajoz

que falleció en Talavera de la Reina el día 12 de Noviembre de 1977 a los 50 años de edad
Habiendo recibido los Santos Sacramentos
R.I.P.

Su desconsolada esposa Virginia Colilla; hijos, Siro Díaz, Ana-María y José-Luis; hermanos, hermanos políticos y demás familia,

Ruegan una oración por su alma

La misa que se celebrará el día 12 a las 7 de la tarde en la iglesia de San Francisco, será aplicada por su eterno descanso.

SE VENDE

una huerta con casa, luz, agua, teléfono y árboles frutales. En Calera y Chozas. Para tratar tlf. 80 44 25. Talavera

PARA MADRID

se necesitan dos empleadas de hogar. Teléfonos: 2 48 52 70 y 4 01 94 96. Madrid.

NOTICIAS DE LA COMARCA

CEBOLLA

ROBO SACRILEGO

La noticia escueta es ésta: "Hace unos días unos delincuentes a los cuales aún no se ha podido localizar ni identificar, forzaron primero la puerta del santero, quizás en la creencia de que dentro de la casa se encontraban las llaves de la ermita y al no encontrar éstas, con una palanqueta o un simple hierro sacado del mismo lugar forzaron la puerta de la ermita, en la que como es, o mejor dicho, era habitual, se encontraba la Imagen de la Virgen de la Antigua, patrona de esta localidad. El botín consistió en unos lienzos antiguos, unos candelabros y alguna cosa más; también se llevaron al parecer de la casa del santero una escopeta de perdigones, un transistor y se bebieron los muchachos unas copitas de coñac que éste tenía allí". Hasta aquí la noticia escueta, noticia que por supuesto no ha saltado a los grandes rotativos ni a ningún otro medio de difusión, no por la lejanía que nos encontramos de ellos, sino porque en estos momentos en que el robo, el hurto, el asalto, el crimen y la violación se enseñorean por todo el país, este robo sacrilego en la ermita de Cebolla es mucho menos que un átomo en el espacio.

Por eso ni para nosotros ha sido este el motivo que nos ha impulsado a meter el papel en la máquina y tocar el tema, sino una serie de consideraciones que no creo que estén sólo en nuestro ánimo, sino en el ánimo de muchas personas, a pesar que, como decimos antes, todo esto se está haciendo ya costumbre y por lo tanto hábito. No cabe pensar en nada de tipo político por lo absurdo, porque esos robos a nada conducirían, ni siquiera a crear un malestar, entonces, ¿estamos ante unos marginados voluntariamente de una juventud tan maravillosa como la que tenemos? ¿será verdad la influencia del cine y la televisión en unas mentes determinadas? Cabe pensar esto y cabe pensarlo porque Cebolla tiene un puesto de la Guardia Civil con hombres que conocen su labor y que la desempeñan día y noche, sin embargo estos delincuentes desafían todo riesgo, es más, es como si lo buscaran, como si sintieran un placer morboso en eso, como si este enfrentamiento con la sociedad fuera el verdadero motivo de su existencia.

Hay otra consideración que por supuesto tampoco es consideración privativa de nuestro pensamiento, sino el de muchas personas, y si no llegan a ser consideraciones sí al menos son preguntas que han surgido y surgen dentro de todos ante la proliferación de estos hechos. No vale echar la culpa a las iglesias, a las catedrales, a los canónigos ni a nadie, diariamente se producen atracos en Bancos, Cajas de Ahorros, Hoteles y empresas de envergadura que tienen su propio personal armado de vigilancia, sus sistemas de alarma y seguridad y que sin embargo se ven desbordados en un porcentaje elevadísimo de casos por los delincuentes que parecen haber hecho cursos acelerados para tal fin en alguna Universidad muy especializada.

La pregunta que está en todos, es ésta: ¿Dónde va lo robado? ¿Los delincuentes obran por impulso? ¿Cómo se desprenden después del botín? Todo da la sensación de una cosa organizada, pero organizada por alguien que sabe lo que hace, que sabe cuanto le pueden producir estos robos y lo que es más, dónde y cómo colocar el producto del botín. ¿Equivocados? Quizás...

Juan ALVAREZ

Navahermosa

LA REGION CASTELLANO-MANCHEGA Y LOS MONTES DE TOLEDO

Afirmábamos no hace mucho, en un artículo, que a los habitantes de los Montes de Toledo no se nos podía considerar manchegos, saliendo al paso de la inclusión "por las buenas" de varios pueblos de los Montes de su zona central, en aquella región.

Efectivamente, la comarca llamada desde muy antiguo de Montes Propios de Toledo que dió nombre a toda la cordillera, ni histórica ni geográficamente puede ser incluida en la MANCHA.

Desde que se envió el artículo al que me refería al principio, hasta que se publicó, pasó bastante tiempo y en España han ocurrido, están ocurriendo manifestaciones importantes del movimiento regionalista y autonomista. Se busca la descentralización, el resurgimiento de nacionalidades, la personalidad regional.

Desde hace algún tiempo, aparece como sinónimo de toledano, el manchego, y pienso que no es así. No se puede pretender meternos en el cajón de sastrero manchego a toda la provincia.

Aproximadamente un tercio de la provincia es manchega, el otro tercio y algo más es eminentemente zona castellana y una última parte tiene bastante afinidad con Extremadura. Lo que hace a nuestra provincia rica y varía en contenido cultural.

La tremenda división feudal a la que estuvo sometida la provincia de Toledo hizo de nuestra geografía provincial un mosaico de estados, señoríos independientes y tributarios de mil y un señor, aglutinados por la geografía, hoy. Así podemos dividir la provincia en estas cuatro grandes comarcas: La Mancha, La Sagra, la Tierra de Toledo con los Montes de Toledo y la Tierra de Talavera con la Jara.

Si se pretende crear una región en lo que fue antiguo REINO DE TOLEDO estamos de acuerdo en que se denomine CASTELLANO-MANCHEGA; en ningún modo, como hemos oído decir de Toledo, que pertenece a la región de la "Mancha castellana".

Los Montes de Toledo lógicamente aceptan y se deben poner al servicio de su región en lo que les atañe de CASTELLANOS, unidos de la mano con los manchegos, jareños, talaveranos, etc... para llegar a levantar la región castellano-manchega, afianzarla y cimentarla.

Dentro del patrimonio de esta región, los Montes de Toledo deben ser su parque natural, reserva ecológica y paraíso no para el cazador o para unos cuantos cazadores, sino para una fauna que día a día se nos escapa convirtiéndose en un zoológico con especies "deportivas", depredando las demás. Reclamamos de los parlamentarios toledanos, la consecución de ver los Montes de Toledo, convertidos en parque natural, patrimonio de la región y de la nación.

V. LEBLIC

(Continúa en la pág. 29)

Excmo. Ayuntamiento de Talavera de la Reina

ADQUISICION DE VEHICULOS

Hasta las trece horas del día 13 del próximo mes de Diciembre del presente año, se admiten proposiciones en la Oficialía Mayor de este Excmo. Ayuntamiento para la adquisición de vehículos con destino al Parque Móvil y el material que se cita a continuación:

—Un autocamión para una carga de 3.500 kgs., con caja basculante, tipo 800.000 pesetas.

—Una escalera extensible para acoplar en Land-Rover, tipo 350.000 ptas.

—Dos motocicletas de cilindrada mínima de 250 cc., tipo 110.000 ptas.

El anuncio de esta licitación ha sido publicado en el B.O. del Estado número 279, página 25560, correspondiente al día 22 de noviembre; y el expediente donde constan todas las condiciones y demás detalles puede ser examinado en la citada Oficialía Mayor.

Talavera de la Reina 23 Noviembre de 1.977

El Alcalde, F. CEREJO

Excmo. Ayuntamiento de Talavera de la Reina

EDICTO

Aprobada por el Pleno del Excmo. Ayuntamiento en sesión ordinaria celebrada el día 11 de Noviembre del presente año, la ORDENANZA FISCAL SOBRE GASTOS SUNTUARIOS de esta Ciudad, queda expuesta al público en la Administración de RENTAS Y EXACCIONES de este Excmo. Ayuntamiento durante el plazo de QUINCE DIAS hábiles a partir del siguiente al en que se publique en el Boletín Oficial de la Provincia.

Lo que se hace público para general conocimiento, a fin de que por los interesados puedan ser formuladas las reclamaciones y observaciones que estimen conveniente a su derecho.

Talavera de la Reina, 21 de Noviembre de 1.977

El Alcalde, F. CEREJO

ELIAS LUENGO

Sub-AGENTE OFICIAL

Teléfono 80 05 59

TALAVERA DE LA REINA

Moto Vespa, S.A.

AMANECE EN LA...



NUEVA CASTILLA LA NUEVA

Amanecer es...

Entrar en el futuro. Entrar aportando nuevos bríos a la experiencia y a la tradición.

El amanecer de una región es la unión firme de los pueblos y los hombres que la integran, para emprender solidariamente la mejora de nuestro hoy y progresar en un mañana más abierto, más dinámico, más próspero.

La Caja de Ahorros de Madrid, en Toledo y Ciudad Real abandera el nuevo amanecer de nuestra Castilla. Su potencial humano, técnico y financiero están puestos al servicio de la región.



CAJA DE AHORROS DE MADRID
en Toledo y Ciudad Real



"Haciendo región"

OROPESA

CURSOS P.P.O.

Después de más de cuatro años de inactividad, nuevamente tenemos en Oropesa un Curso PPO de Formación Profesional.

Desde mediados de Octubre viene desarrollándose en el Teleclub el de Pintura, al cual se inscribieron 14 alumnos que recibirán clases prácticas y teóricas durante cuatro meses.

Así mismo estamos realizando gestiones para poder ofrecer para la próxima primavera los de Mecánica del Automóvil y Fontanería.

HOGAR DEL PENSIONISTA

Cada vez son más alentadoras las noticias sobre la creación del Club del Pensionista. Ya están encargados los proyectos técnicos y existe una promesa de ayuda oficial que alcanzaría a la mitad del presupuesto. Una ayuda importante que aliviará considerablemente los problemas de la Comisión encargada de su financiación, aunque todavía quedaría por cubrir el restante cincuenta por ciento del costo total.

ABASTECIMIENTO DE AGUAS

A finales de Octubre e invitados por el Alcalde, giramos visita a las obras finales de nuestro Abastecimiento de Aguas y, efectivamente, pudimos comprobar que allí se estaba trabajando, pero a un ritmo más lento del esperado.

Por cierto que ha surgido un nuevo problema y es que existe un proyecto para construir un nuevo embalse aguas arriba en el mismo Guadyerbas. Este embalse, previsto en término Municipal de Mejorada, abastecería de agua a Talavera de la Reina y su polígono industrial. Aunque los técnicos aseguran que el Guadyerbas dispone de agua suficiente para los dos embalses, los Alcaldes de la Mancomunidad de Aguas de Oropesa han protestado ante este proyecto, por esti-

mar que pudiera ser afectado en un futuro nuestro Abastecimiento.

PROBLEMAS LABORALES

Está latente el problema laboral de la construcción en Oropesa.

La Agrupación Sindical que mantenía en activo a todos los trabajadores de esta rama, parece ser que tiene problemas internos y es posible su desaparición.

Sin mezclarnos en asuntos de índole particular ni razonamientos personales que nunca serían del agrado de todos, es lamentable la situación creada y mucho más lamentable todavía que Oropesa, con el futuro de su Abastecimiento de Aguas resuelto, que tiene una buena perspectiva en la construcción, se vea obligada a emplear a empresas de otros lugares, mientras que nuestra cualificada mano de obra podría atender adecuadamente las necesidades de la población.

A. FERNANDEZ

Carpio de Tajo

MOVIMIENTO CULTURAL

Desde luego que todos los pueblos, no sólo los de nuestra comarca tienen problemas importantes e incluso agudos de los cuales los medios de difusión tenemos que hacernos eco en cumplimiento de nuestra obligación, con esto quizá queramos disculparnos al dar prioridad en esta página a lo que saltó a nuestra vista de improviso y que nos pareció importante resaltar.

Ella se llama María Luz, ellos, José-Luis y Ricardo, los tres estudiantes y con inquietudes mucho más allá que las puramente académicas. En un rincón del mostrador conversaban los tres sobre la necesidad de crear "algo" (expresión de ellos mismos) que aúne a todos aquellos que de una forma u otra sienten una cierta inquietud por cualquier expresión artística.

—Yo sé, o mejor dicho, nosotros sabemos, todos los que andamos detrás de cristalizar esta idea, que hubo otros antes que nosotros que también lo intentaron y fracasaron.

—¿A qué creéis que se debe ese fracaso?

—A muchos factores —responde rápida la única dama del grupo— entre ellos a la falta de apoyo de las gentes, aunque en realidad ellos no tienen la culpa, se apoya el deporte, cosa que me parece muy bien e incluso necesaria, TVE estuvo mucho tiempo, no sé si todavía lo sigue haciendo junto con Radio Nacional con aquello de Misión Rescate, pero en el momento que alguien escucha hablar de fundar un movimiento como el que nosotros pretendemos, lo menos que podemos esperar es una irónica sonrisa.

—Veamos, nosotros tenemos conocimiento de otros intentos, pero... ¿no habrá, un poco de intolerancia vuestra hacia los demás?

—¿A qué tipo de intolerancia se refiere?

—A admitir ingerencias extrañas e incluso indicaciones.

Hay unos momentos de silencio y es Ricardo, el que parece mayor aunque quizás no lo sea, el que contesta:

—Sí, puede que sí, pero de cualquier manera esa intransigencia a admitir la ingerencia de alguien estaría más que justificada.

—¿Por qué?

—Mire, para intervenir de forma efectiva en cualquier movimiento de este tipo se necesita en primer lugar conocer profundamente el tema, de esa manera se conseguirían dos cosas, que realmente pudiéramos aprender algo, pero eso es muy difícil y es difícil porque por aquí es casi imposible dar con un buen pintor, un buen escultor, un buen escritor o un buen músico, entonces se produce un fenómeno y es que, la persona o personas que quieren de una manera u otra coger la dirección de estos grupos, lo hacen con un escaso conocimiento pero con un gran bagaje de vanidad.

—¿No te parece un poco duro eso?

—Tiene razón Ricardo —vuelve a intervenir Mary Luz— y digo que tiene razón porque yo sufrí una experiencia con un grupo de teatro. Allí, desde luego, no se enseñaba teatro sino memorizar una cierta obra y después hacer con nosotros una especie de operación cerebral para sacar todo aquello que nosotros habíamos interpretado del personaje.

Extraño razonamiento, pero que puede ser real, de cualquier manera, suerte a este futuro grupo del Carpio de Tajo.

Juan ALVAREZ

VENDO PISO

con o sin muebles. Razón: Calle Valencia, 7. Tlf. 80 29 29.

SE VENDEN TERRENOS
desde 350.000 ptas. - Facilidades de pago
Ideal para huerto-jardín-chalet
A 1 y 1/2 Km. de Talavera. Luz y agua en abundancia
INFORMACION: Calle Mérida, n.º 9.

del conde de la Oliva; parte de las Casas Consistoriales, y bastantes de la calle de Sevilla; cinco o seis posadas o mesones (1); otros tantos lagares o molinos de aceite; dos jabonerías; más de diez fraguas, de los herreros; varias oficinas de las Reales Fábricas de sedas, dejando, además, sumamente maltratadas todas las tahonas de la Villa. Cortaron los franceses, por lo menos 30.000 olivas y más de 100.000 vides; de manera que, habiendo arruinado de 800 a 900 casas, se calculan 25 millones de pesetas las pérdidas materiales que a Talavera de la Reina ocasionaron la invasión y la ocupación francesas; desastre inmenso, todavía no reparado porque, si bien mucho se ha reconstruido la vida de los pueblos se desarrolla lenta y perezosamente, merced a los grandes elementos que los siglos amontonan, que no se improvisan de nuevo en pocos años, y que representan un caudal casi infinito de trabajo y de perseverancia, de laboriosidad y de progreso, que son como la sangre de tantas generaciones que, en aquella tristísima época, perdieron la riqueza adquirida por sus antepasados. Pocas ciudades de España, si se exceptúan Gerona y Zaragoza habrán sufrido tanto como Talavera por la causa de la independencia nacional, sin haber merecido que se hallan sacado a luz tantas crueldades desdichas como nuestros abuelos padecieron, y cuyo recuerdo hemos creído conveniente describir y enumerar para perpetua enseñanza de glorias ilustres y de errores lamentables que la política española no supo, o no pudo, o no quiso preveer.

(1) Uno de ellos, el que llamaban del *Merengero*, calle de las Carnicerías, núm. 11, en que, después de reedificado, y en 5 de Junio de 1843, nació el autor de este libro.

(ILDEFONSO FERNANDEZ SANCHEZ. "historia de la muy noble y muy leal ciudad de Talavera de la Reina". Talavera de la Reina, 1896. Págs. 77-90).

XVI

LEOPOLDO DE-COMBES Y SANCHEZ DE LA POZA (1904)

PREHISTORIA DEL DISTRITO DE TALAVERA DE LA REINA, libro publicado en Talavera, 1906, en la imprenta de L. Rubalcaba. Este libro es la memoria leída por don Leopoldo De-Combes y Sánchez de la Poza, en la Universidad Central, el día 27 de junio de 1904, en el solemne acto para graduarse de Doctor en la Facultad de Filosofía y Letras.

Libro curioso, que intenta —partiendo de hallazgos— llegar a determinar la vida del hombre prehistórico en la comarca de Talavera.

Libro raro, ya que, aunque en todas las bibliografías sobre Talavera se le nombra, es difícil de encontrar. Por eso, prescindiendo de su veracidad científica, creo que debe formar parte de estos ODRES VIEJOS.

Leopoldo De-Combes era hijo del coronel y jefe de la Caja de Reclutas de Talavera, Carlos De-Combes. Tenía las carreras de Derecho, Filosofía y Letras

pertenecía al conde de Villariezo; el de Castillejo; el de Valdelacruz, que era de la Colegial, y otro del marqués de Villatoya.

Derribaron gran parte de la granja de la Alcoba y la del Pinar con sus dos alamedas, las bodegas y la boyería, pegando fuego además, a las viñas y olivares de esta última finca.

Lo mismo hicieron con Pompajuela y Castellanos, que eran de los frailes jerónimos, llevándose de esta última, en diferentes ocasiones, sus ganados; y en una de ellas, 600 reses vacunas, y muchas otras de lanar, y siempre las que a la labor estaban dedicadas. Después de la batalla de Talavera, fueron los franceses a la referida dehesa de Castellanos, y quemaron toda la cosecha, que se calcula ascendía a más de quince mil fanegas de granos diferentes.

Igual suerte experimentar las casas-labranzas de Salinas, Chaparral, Espinosillo, Valdelacruz, Cabañuelas, dos al otro lado del Tajo, pertenecientes al Hospital de la Misericordia; otra del de la Caridad; las labranzas de Castillejo, Valgrande, Palomarejos, Sotocochinos, Pedrogordillo, La Portiña, Tejadillo y Posada Vieja.

Se calcula en 60.000 las arrobas de vino que derramaron por las calles, rompiendo las tinajas en que aquella cosecha se guardaba; en más de 25.000 cántaras el aceite que robaron y cuyas fábricas demolieron; y en 500.000 las fanegas de granos y semillas de todas clases que arrebataron a los vecinos, comunidad de religiosas regulares, cabildos, iglesias, diezmos y otras corporaciones.

Además de los anteriores atropellos, derribaron el barrio de casas de la Trinidad, desde frente al palenque de este monasterio, hasta el final de aquel, en el camino de Salinas, de un lado, y del otro, hasta el lugar que fué de las monjas de San Benito, y también las que miraban a la ermita de San Juan; todo el barrio del nombre de este Santo; las casas de ambos lados de la calle del Matadero; las de ambas aceras de las inmediaciones del Puente Nuevo; la ermita y casas de los Mártires, hasta la huerta de los Callejones; todas las que había desde el Puente Nuevo hasta la Cruz Verde; los edificios de la Plaza de los Tinajones, hasta salir a los Tamujares, incluyendo el barrio que se hallaba frente a la huerta de San Juan de Dios; las casas de las dos orillas de la Portiña, desde la parroquia de San Miguel, hasta los Caldereros; algunas en la calle de San Ginés, y todas las de la de Santo Domingo, hasta la huerta de aquel convento; los barrios enteros de los caminos del Casar y de los Molinos; las de la calleja que llamaban de las Animas; todos los edificios del Paseo Nuevo de la Puerta de Cuartos, incluyendo el que de la Fábrica Real de sedas estaba destinado a los tornos; las casas a la entrada de la calle de San Esteban, y todas las de la Plazuela de este nombre; la barriada de la Puerta del Río, y la del hospital de la Caridad, incluso las de este establecimiento benéfico; el palacio arzobispal de la Plaza del Pan, donde luego ha estado la Audiencia del Territorio; las casas que existían desde esta plaza hasta la Rondilla en la calle de los Siete Linajes; la casa-palacio del duque de Alba y otra del duque de Abrantes; varias del cabildo de la Colegial; del convento de Santo Domingo y

¡ATENCIÓN!

PROXIMA APERTURA: MES DE DICIEMBRE

MUEBLES MORALEDA

abre sus puertas al público para ofrecerles sus
MUEBLES DE ARTESANIA TODOS LOS ESTILOS

ESPECIALIDAD:

ESTILO ESPAÑOL

c. Medellín, 8.



Talavera de la Reina

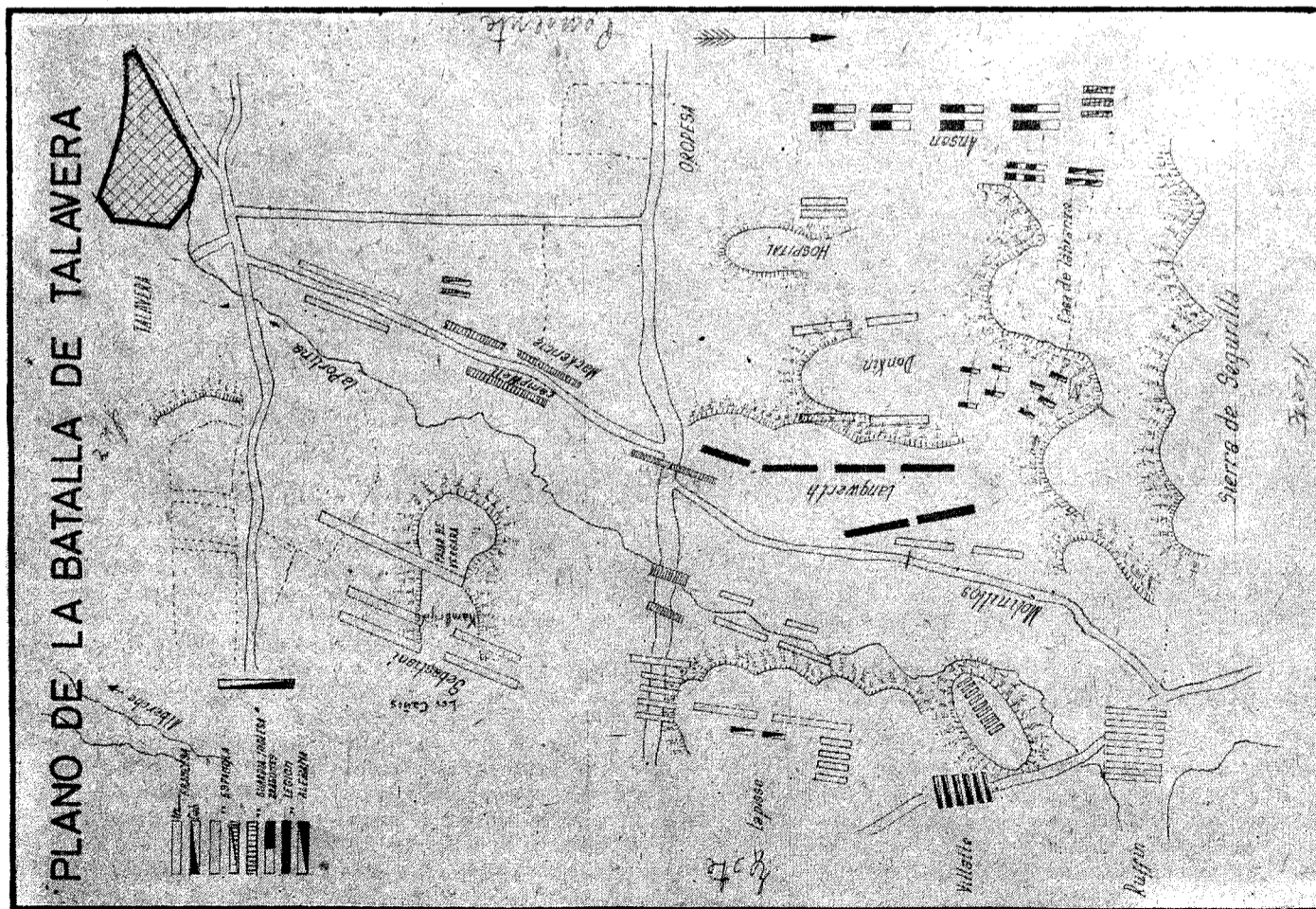

Como complemento del estudio de Ildefonso Fernández, este mapa que tanto amor a Talavera esconde, puesto que fue realizado por un hombre que vivía su ciudad latido a latido, ALMIRO ROBLEDÓ.

PROGRAMA RADIO JUVENTUD

Programación de lunes a sábado

7,55.—Campanadas. Apertura.
8,00.—Buenos días Talavera.
9,00.—Disco bebé. 9,05.—Hoy será noticia. 9,15.—Trabajando con música. 10,00.—Las alegres mañanas. 10,45.—Amigos de la Radio. 11,45.—Teléfono musical. 13,00.—Tiempo récord. 13,15.—Mediodía Cadena Moro. 13,40.—Jaque al marcador. 13,55.—Información bursátil. 14,00.—Diario hablado de RTVE. 14,30.—Talavera actualidad. 14,45.—Micrófono deportivo. 15,00.—Música en la sobremesa (programa en estereofonía). 15,45.—Disco-revista (lunes, Minusval en las ondas; viernes; Radio chequeo). 16,30.—Novela, Lorena. 17,15.—Teléfono musical. 18,30.—Los R.J. musicales. 19,00.—Brindis musical. 19,30.—Los R.C. del 77. 20,00.—Diario hablado de RTVE. 20,30.—Kikelandia. 21,15.—Radio Cadena actualidad. 21,30.—Despedida y cierre.

Programación domingo

9,55.—Campanadas. Apertura.
10,00.—Domingo es fiesta.
11,00.—Rallye musical Seat.
11,45.—Superéxitos.
12,00.—Campo de juego (Todos los deportes en la mañana del domingo a través de comentarios, entrevistas, resultados y el acontecer deportivo de la jornada matinal).
14,00.—Diario hablado de RTVE.
14,30.—Las canciones de...
15,00.—Música en la sobremesa (Programación en estereofonía).
16,00.—Domigno deportivo español. 19,30.—Marcador (Últimas noticias deportivas con todos los resultados producidos en la jornada). 20,00.—Despedida y cierre.

—
Restransmisiones deportivas todos los domingos que el Talavera C.F. efectúe desplazamientos fuera de Talavera.

—
Próxima retransmisión: jueves 8, a las 3,30, Almazán-Talavera. Partido de Liga.

REGISTRO CIVIL

NACIMIENTOS

Abel Martín Sierra, de Marcial y Agustina. Sara González González, de Ramón y Aurora. Eva del Pilar Juárez Sánchez, de Samuel y Bienvenida. Pedro Alvarez Robles, de Antonio y Encarnación. Daniel Rodríguez Miguel, de Daniel y Petra. María-Inmaculada López Gallego, de Adrián y María. Felipe Figueira Rodrigo, de Felipe y Antonia. Luis-Miguel Barco Olanza, de Nicolás y Emilia. David Crespo Alonso, de José-Angel y María-Teresa. Belinda Gamonal Corral, de Saturnino y María Magdalena. Miguel-Angel Mayordomo Delgado, de Urbano y Marina. Mónica Corral García, de Antonio y Adela. Vanesa del Mazo Velasco, de Luis y Luisa. Patricia Sánchez Gómez, de Miguel-Pablo y Lorenza. Alvaro-Jaime Molina de Miguel, de Alvaro y Josefa. Gregorio Sierra Cámara, de Gregorio y Sagrario. David Valera Gutiérrez, de Isidro y Julia. Juan-Carlos Zapardiel Bernardo, de Eugenio y María Rosario. Marcos Arcos Vinuesa, de Agustín y María. María Luisa Peña Martín, de Pablo y Florencia-Bernardina. Rubén Tena Serrano, de Pablo y Rosa-María. Amado Sánchez González, de Manuel y Lorenza. Elena Rubio González, de Primitivo y María Piedad. María-Jesús Esteban Pato, de Jesús María y Concepción. David Fernández Llamas, de Prudencio y María del Carmen. María Helga Sánchez Cerezo, de José-Luis y María del Pilar. Roberto Vaquero del Pino, de Juan y María del Carmen. Beatriz Palacios Resino, de José-Luis y María del Carmen. Adelaida Sánchez Fernández, de Pedro y Adelaida. Julia Rodríguez Camacho, de Manuel y Guadalupe. Esther Jiménez Ramírez, de Delfín e Irene. Manuel Muñoz Salazar, de Diego y Purificación. Verónica Resino Palencia, de Manuel y Francisca. Yolanda Sánchez Rodríguez, de José-Luis y Piedad. Eva

Prieto Rivas, de Leandro y María-Julia. Elena Caro de Otreras, de Jesús y Sebastiana.

MATRIMONIOS

Florencio Rodríguez Juárez, con Evarista García Illescas.

DEFUNCIONES

Pablo Jiménez Martín, de 73 años. Gregorio Sierra Príncipe, de 92 años. Alfredo Sánchez Galán, de 46 años. Emiliano Gómez Sánchez, de 49 años. Victoria-Gómez Ramos, de 85 años. Carlos Gutiérrez Martínez, de 81 años.

BANCO DE MADRID, S. A. DIVIDENDO ACTIVO

Se pone en conocimiento de los señores accionistas del BANCO DE MADRID, S.A., que a partir del día 28 de Noviembre próximo, se hará efectivo un Dividendo a Cuenta de los resultados del ejercicio 1.977, a razón de 11,99 Ptas. líquidas, a cada una de las acciones número 1 al 5.103.000 y de 7,99 Ptas. a cada una de las acciones número 5.103.001 al 6.378.750.

El pago será realizado, previa presentación de los extractos para su estampillado, en cualquiera de las Oficinas del Banco.

Madrid, 21 de Noviembre de 1.977.

El Secretario del C. de Admón.

SE VENDE PISO

calle Pilar, 2, cuarto C. Razón: el mismo.

SE VENDE EDIFICIO

nuevo, tres plantas, seis pisos, todo o por pisos. Llave en mano en calle Puertas Falsas, 33. Razón: Tlf. 80 58 00 y 80 07 62.

SE VENDEN
Huertos Familiares de regadío
desde 750.000 Ptas. con luz.

Telf. 801739. De 10 a 6 tarde.

COCEDERO DE MARISCOS

Ofrece de nuevo sus servicios al público después de su reforma.

Abierto incluso sábados y festivos de 10 de la mañana a 12 de la noche.

Cristo de la Guía, 14.
Teléfono 80 26 65



Talavera de la Reina

a 3 km.
de talavera
SU

urbanización

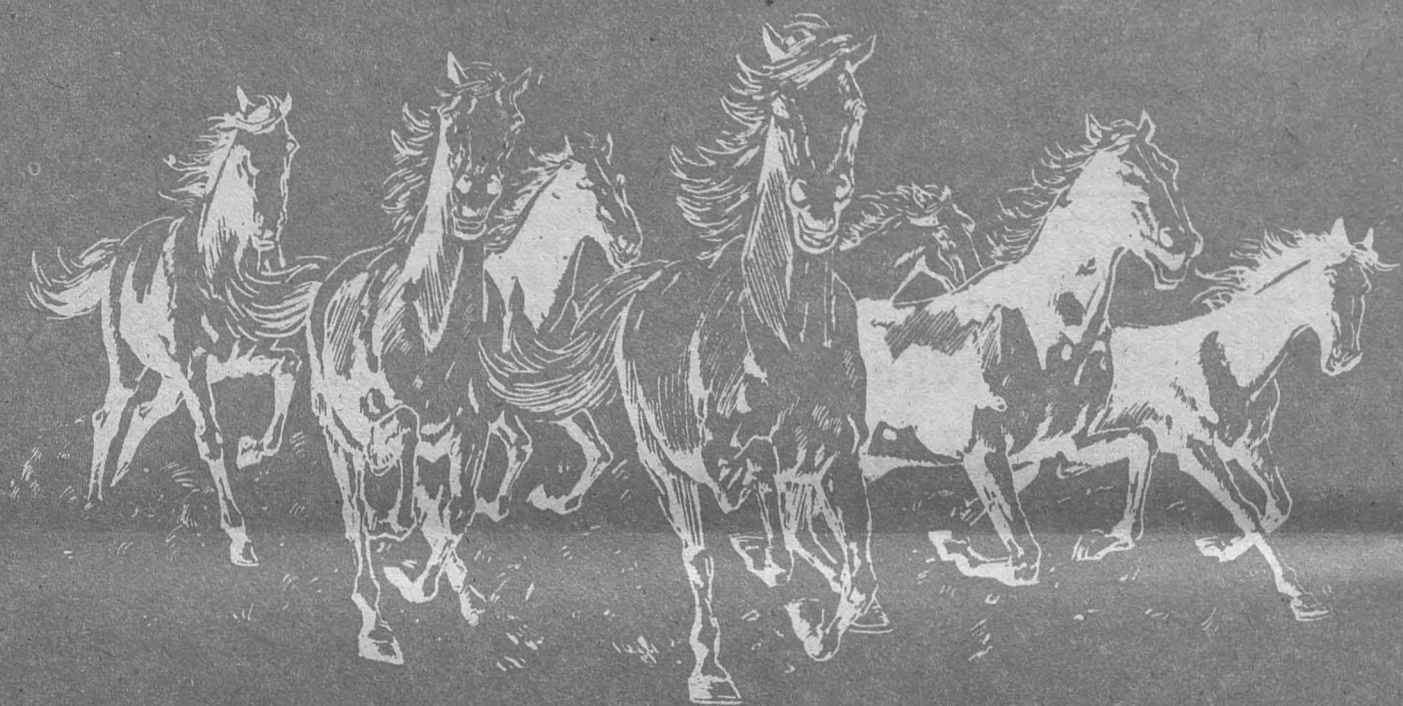

El Gran Chaparral

Garantice su tranquilidad
siendo propietario.

¡¡Una situación privilegiada!!

Ahora trate directamente con CONSTRUCCIONES LOZANO
Cristo de la Guía, 16. Telfs. 80 09 39 y 80 28 75

LE ESPERAMOS

yoaqui