

Semanario
Comarcal

Joyería **MONTERO**

OPTICA - RELOJERIA

Aparatos para Sordos
(Philips)

Plaza del Generalísimo

LA VOZ
JZABAL MARTIN
uchina 3-1-20
E D O
de talavera

Año XXV

N.º 1.253

11 de Mayo de 1977

Precio: 15 ptas.

EBORA

La única IMPRENTA de
Talavera, dotada con
IBM y OFFSET

Más limpieza y perfección en
sus trabajos

San Francisco, 23 - Telf. 80 04 45

Director: FRANCISCO FERNANDEZ-VEGUE

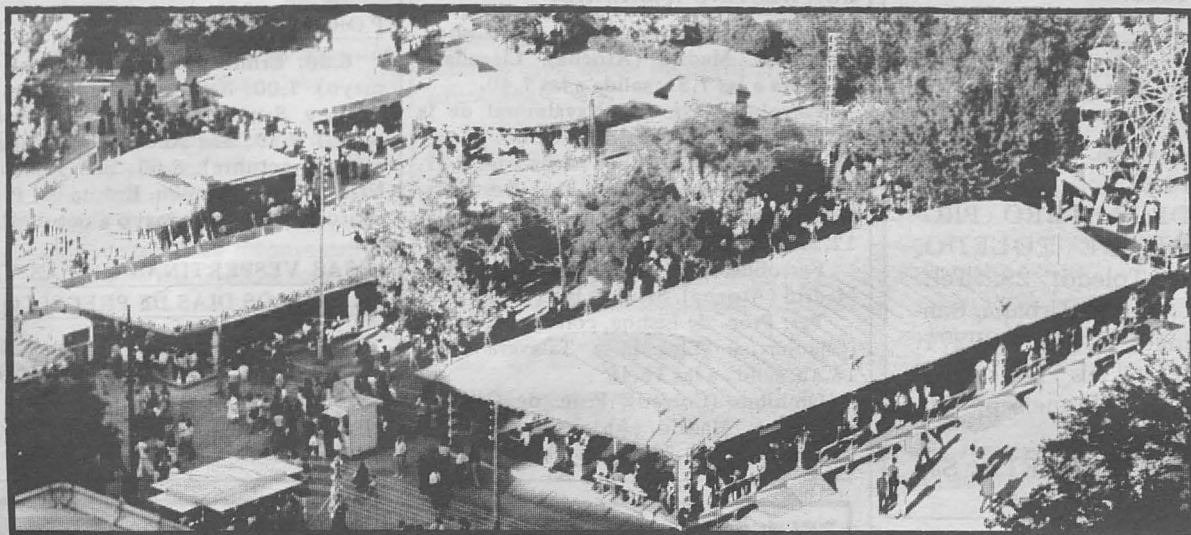

LAS FERIAS DE MAYO a la PUERTA

Toros, fútbol,
pasacalles y fuegos artificiales

Programa oficial completo pág. 3

**RAUL
SANCHEZ**
empieza
la
temporada
con
fuerza

(Entrevista en pág. 4)

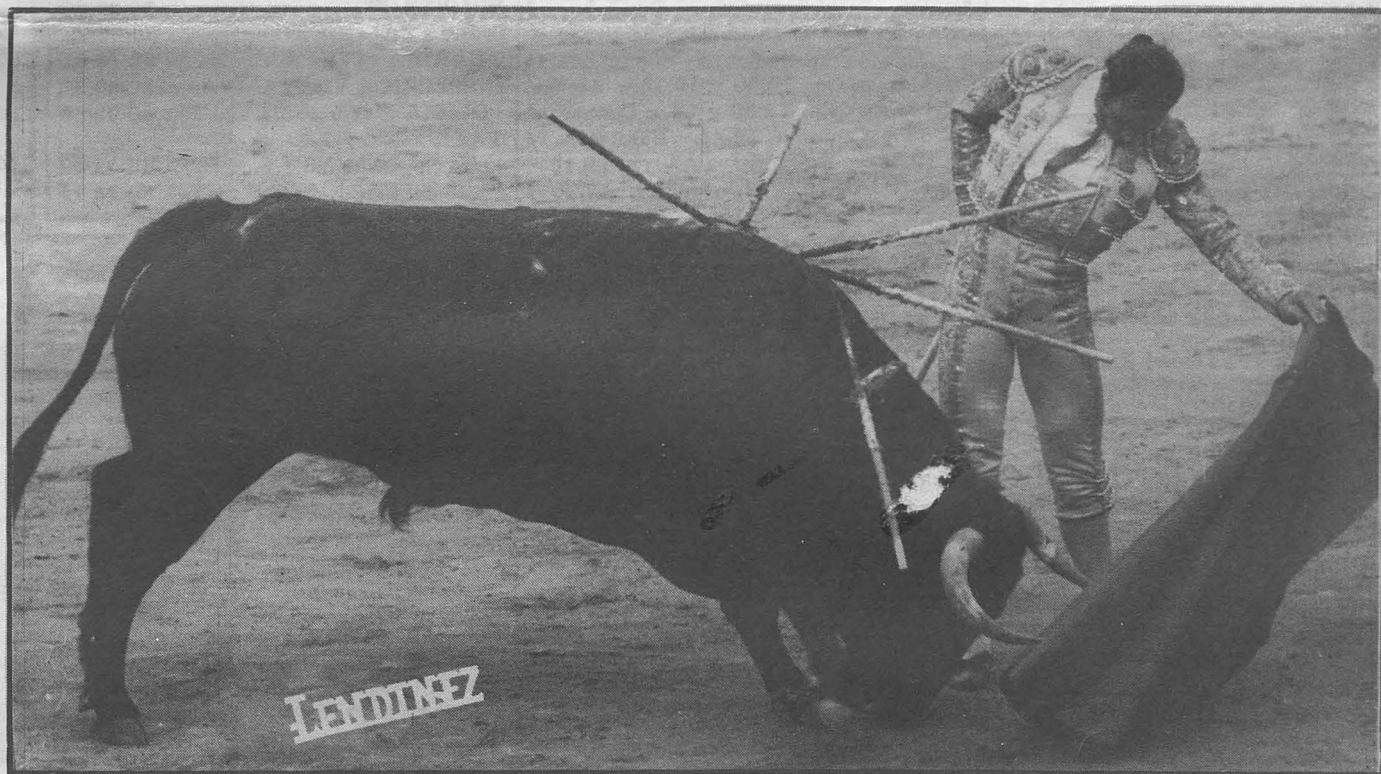

El Instituto de Talavera, problema candente

**A FALTA DE PLAZAS
ESCOLARES, SELECTIVIDAD**

- Los alumnos protestan.

(Información y comentario en pág. 3)

Touring 3, Talavera 1.

**LOS TALAVERANOS, A LA
DEFENSIVA Y SIN CALIDAD
EN EL JUEGO**

AGENDA

FARMACIAS DE URGENCIA

DURANTE LOS DIAS
11 AL 17 MAYO

Día 11:

D. MANUEL DE PEREDA ROCHELT
Carretera Cervera, 39. Telf. 802615

Guardia nocturna

y D. ARGIMIRO GARCIA MUÑOZ
Puerta de Cuartos, 8. Telf. 801320

Día 12:

D. J.M. MARTINEZ MANTEROLA
Portiña San Miguel, 39. Telf. 805215

Guardia nocturna

y D. M. RAMOS GOMEZ-OLMEDO
Paseo Estación, 21. Telf. 801928

Día 13:

D. M. RAMOS GOMEZ-OLMEDO
Paseo Estación, 21. Telf. 801928

Guardia nocturna

y D. J.M. MARTINEZ MANTEROLA
Portiña San Miguel, 39. Telf. 805215

Día 14:

D. MANUEL DE PEREDA ROCHELT
Carretera Cervera, 39. Telf. 802615

Guardia nocturna

y D. ARGIMIRO GARCIA MUÑOZ
Puerta de Cuartos, 8. Telf. 801320

Día 15:

D. MANUEL DE PEREDA ROCHELT
Carretera Cervera, 39. Telf. 802615

Guardia nocturna

y D. ARGIMIRO GARCIA MUÑOZ
Puerta de Cuartos, 8. Telf. 801320

Día 16:

D. EDUARDO ZARAGOZA GARCIA
Cerería, 26. Telf. 804914

Día 17:

D. J.A. MARTINEZ MANTEROLA
Alfáres, 35. Telf. 800462

Guardia nocturna

y DOÑA MARIA JOSEFA GUTIERREZ
Bloques Diego Pérez, 1. Telf. 804652

Para mayores y chiquillos

Agua de Zarquillos

(Declarada de Utilidad Pública)

Servicio a domicilio.-Telf. 80 02 92

La Voz de Talavera, semanario de información local y comarcal, sigue una línea independiente en sus criterios y opiniones. Por eso, ni se solidariza ni acepta como suyas las opiniones que en sus escritos exponen sus colaboradores, tanto fijos como ocasionales.

La Voz de Talavera

Semanario Comarcal

Fundado en 1952

Depósito Legal: TO 64.1958

Edita: Prensa, Promoción y
Desarrollo, S. A.

Redacción y Administración:

Ramón y Cajal, 5.

Teléfono 80 33 90

Imprime:

Imprenta EBORA

San Francisco, 23-Telf. 80 04 45

ESTABLECIMIENTOS DE CREDITO

BANCO DE BILBAO, Banderas de Castilla, 2. Telf. 804400.

BANCO DE ESPAÑA, Avda. José Antonio, 8. Telf. 804058.

BANCO ESPAÑOL DE CREDITO, San Francisco, 31. Telf. 802050.

BANCO DE MADRID, Avda. de Toledo, 26. Telf. 804100.

BANCO POPULAR ESPAÑOL, Banderas de Castilla, 2. Telf. 804500.

CAJA DE AHORROS Y MONTE DE PIEDAD DE MADRID, San Francisco, 29. Telf. 800286.

Sucursal, Avda. Pío XII, 4. Telf. 801188.

CAJA DE AHORRO PROVINCIAL DE TOLEDO, Avda. de Toledo, 29. Telf. 801367. Agencia Urbana, Santo Domingo, 1. Telf. 800271.

CAJA POSTAL DE AHORROS, San Francisco, 10. Telf. 800895.

CAJA RURAL CRETA, San Isidro, 4. Telf. 803200.

Horario de Autobuses

SALIDAS:

Aldeanueva: 13,30 y 19,15.— Arenas: 15.— Casavieja: 13,30 y 18.— Carrascalejo: 17.— Campillo: 16,45.— Cazalegas: 14 y 19,30.— Espinosa: 13,30 y 19,15.— Herrera: 10,15.— Navalucillos: 13,30 y 19,15.— Madrid: 5,15, 7, 9,30, 10,30, 12,30, 14, 17 y 19,30.— Madrid-Badajoz: 9,50 y 15,50.— Madrid-Cáceres: 11,13 y 17,21.— Madrid-Guadalupe: 10,05 y 16,25.— Miajadas-Madrid: 12,15 y 17,55.— Madrid-Trujillo: 11,44, 14,42 y 17,43.— Montesclaros: 13,30, 18,30 y 19,30.— Navalcán: 11,30, 13,30, 17 y 19,30.— Pedro Bernardo: 19,15.— Puebla-nueva: 13,30 y 19,15.— Puebla de Montalbán: 13,30 y 19,15.— Real de San Vicente: 13,30 y 19,15.— Sevilla: 16,30.— Toledo: 8, 9,15, 9,45 y 16,30.— Valdeverdeja: 13,30 y 18,15.— Ventilla: 14.— Jarandilla: 19,15.— Mora de Toledo: 17.

DOMINGOS:

Toledo: 9,45 y 20.

ENTRADAS:

Aldeanueva: 9 y 16,30.— Arenas: 10.— Badajoz-Madrid: 12,35 y 18,35.— Cáceres-Madrid: 11,08 y 17,16.— Casavieja: 9 y 16.— Carrascalejo: 8,45.— Campillo: 9.— Cazalegas: 9,30 y 16.— Espinosa: 9 y 16,30.— Guadalupe-Madrid: 9 y 17,45.— Herrera: 12.— Navalucillos: 9 y 16.— Madrid: 9,30, 11,30, 13, 16, 19, 21, 22, 23,30.— Miajadas-Madrid: 12, y 16,45.— Montesclaros: 7,35, 9,15, 10 y 15,15.— Navalcán: 8,45, 9, 9,20, 12,20 y 16.— Pedro Bernardo: 9,10 y 16,15.— Puebla-nueva: 9 y 16.— Puebla de Montalbán: 9 y 16.— Real de San Vicente: 9,10 y 16.— Sevilla: 9,10.— Toledo: 9,15, 15,30, 16,30 y 17,30.— Trujillo-Madrid: 11,39, 14,37 y 17,38.— Valdeverdeja: 9,15.— Ventilla: 10,45.— Jarandilla: 10,15.— Mora de Toledo: 9.

DOMINGOS:

Toledo: 10,40 y 22,30.

Horario de Trenes

PROCEDENTES DE MADRID:

Tren Lusitania Expreso, procedente de Madrid (Atocha) con destino a Lisboa: llegada a Talavera a la 1,12; salida de Talavera a la 1,22.

Omnibus (Correo), Proc. Madrid (Atocha) con Dest. Cáceres y Salamanca: Llega a Talavera a las 11,13; salida a las 11,48.

Ferrobús, Proc. Madrid (Atocha) con Dest. a Talavera. Llegada 12,47.

Ter, Proc. Madrid (Chamartín) con Dest. a Lisboa. Llegada a Talavera 11,29; salida a las 11,30.

Taf, Proc. Madrid (Atocha) con Dest. a Badajoz. Llegada a Talavera 17,10; salida 17,11

Ferrobús, Proc. Madrid (Atocha) con Dest. Navalmoral de la Mata. Llegada a Talavera 21,59; salida a las 22.

CON DESTINO A MADRID:

Lusitania Expreso, Proc. de Lisboa, con Dest. Madrid (Atocha). Llegada a Talavera a las 7,31; salida a las 7,40.

Ferrobús, Proc. de Navalmoral de la Mata, con Dest. Madrid (Atocha). Llegada a Talavera a las 8,25; salida a las 8,27.

Taf, Proc. de Badajoz, con Dest. Madrid (Atocha). Llegada a Talavera a las 12,21; salida a las 12,22.

Ferrobús, Proc. de Talavera, con Dest. Madrid (Atocha). Salida a las 13,45.

Ter, Proc. de Lisboa, con Dest. Madrid (Chamartín). Llegada a Talavera a las 16,45; salida a las 16,46

Omnibus (Correo), Proc. de Cáceres, con Dest. Madrid (Atocha). Llegada a Talavera a las 17,36; salida a las 17,46.

TELEFONOS DE URGENCIA

BOMBEROS	80 30 80
CASA DE SOCORRO	80 02 93
GUARDIA CIVIL	80 13 81
INSPECCION VIGILANCIA ...	80 00 37
POLICIA	80 05 39
TAXIS:	
Plaza Generalísimo	80 02 69
Paseo del Prado	80 14 72

HORARIO DE MISAS

DIAS DE PRECEPTO

POR LA MAÑANA:

7,45: Siervas de María. 8,00: MM. Bernardas y Ntra. Sra. del Carmen. 8,30: San Francisco, MM. Agustinas y Hermanitas de los Pobres. 9,00: Santiago, Ntra. Sra. del Carmen y MM. Carmelitas. 9,30: Providencia, Compañía de María, Benitas y Colonia del Prado. 10,00: San Francisco, Ntra. Sra. del Carmen, Santos Mártires y San Prudencio. 10,30: San Andrés. 11,00: Santiago, Ntra. Sra. del Carmen, Ermita del Prado, Salvador, Sta. María del Cerro y Colegio "Madre de la Esperanza". 11,30: San Juan de Avila (Asilo) y Patronio de San José. 12,00: San Francisco, Ntra. Sra. del Carmen, Santos Mártires, Instituto, Hospital. 12,30: San Andrés, Hermanitas de los Pobres y Agustinas. 1,00: Santiago y Ntra. Sra. del Carmen.

POR LA TARDE:

6,30: Ermita del Prado (de octubre a mayo). 7,00: Ntra. Sra. del Carmen, Santiago y Santos Mártires (de octubre a mayo). 7,30: San Andrés. Y Santiago (de mayo a octubre). 8,00: San Francisco y Ntra. Sra. del Carmen. Ermita del Prado y Santos Mártires (de mayo a octubre).

MISAS VESPERTINAS EN LAS VISPERAS DE LOS DIAS DE PRECEPTO

7,00: Santos Mártires, San Juan de Avila (Asilo) y Santiago (de octubre a mayo). 7,30: Santiago. 8,00: Ntra. Sra. del Carmen, San Andrés y San Francisco. Santos Mártires (de mayo a octubre).

TOMAS MUÑOZ

CALEFACCIONES

SANEAMIENTO

Instalaciones Fuel-oil

Matadero, 10. Telf. 80 07 43

TALAVERA



BOLETIN DE SUSCRIPCION

D. con domicilio en provincia de

calle o plaza núm. se suscribe al

Semanario Comarcal "LA VOZ DE TALAVERA", Ramón y Cajal, 5, Talavera de la Reina, por espacio de un año.

Importe Nacional 780 Pesetas

Importe Extranjero 910 Pesetas.

Forma de pago: marque con una X la fórmula deseada:

Metálico
Giro postal
Contra reembolso
Transferencia bancaria

Para domiciliación Bancaria, envíenos, por favor también relleno y firmado, este mensaje:

Sr. Director del Banco

Muy Sres. míos:-

Sírvanse atender hasta nueva orden el pago de los recibos correspondientes a la suscripción de "LA VOZ DE TALAVERA" con cargo a mi cuenta número.....

Firma

DESCUIDO ADMINISTRATIVO DEL M. E. C.

Un grupo de alumnos del Instituto Padre Juan de Mariana, nos envía con ruego de publicación el siguiente escrito:

En el actual curso 76-77, la gran afluencia de estudiantes al I.N.E.M. de Talavera, ha originado serios problemas educativos, que afectan tanto a los actuales como a los futuros alumnos del mismo; ante ellos, manifestamos los siguientes puntos:

PRIMERO.— DESDOBLAMIENTO DE LOS GRUPOS DE C.O.U. POR FALTA DE AULAS.

Artículo 134 (Ley Gral. de Educación): "En la creación de Centros se preverá su desdoblamiento y su supresión o fusión cuando quedan debajo del mismo".

Ventajas que esta situación ofrece: no vemos otras que las de carácter administrativo.

Si a esto se le puede considerar ventaja, existen los siguientes inconvenientes:

a) Ausencia de aprovechamiento de la

enseñanza por déficit de profesorado, por la multiplicidad de funciones que éstos tienen que desempeñar, lo que trae consigo un infimo nivel de calidad en los conocimientos que se imparten.

b) Las clases son meramente verbalistas, sin posibilidad de profundizar en temas, ni de asistir a laboratorios, ni de gozar de una biblioteca bien equipada... etc.

c) Ausencia de una orientación muy necesaria, precisamente en este curso de ORIENTACION UNIVERSITARIA.

d) Tanto horarios como clases son antipedagógicos, por la masificación anteriormente citada y por los horarios establecidos por otros imperativos que los educativos.

SEGUNDO.— PROBLEMA QUE SE PLANTEARA EL PROXIMO CURSO, POR LA LLEGADA DE ALUMNOS DE LOS PUEBLOS DE LA COMARCA, PARA ESTUDIAR B.U.P.

"Tienen derecho a recibir y el Estado

el DEBER de proporcionar una educación general y una formación profesional..." (artículo segundo de la Ley General de Educación y artículo quinto del Fuero de los Españoles).

La falta de previsión de la administración educativa se hace angustiosa ante la perspectiva del próximo curso, ante la cual multitud de alumnos de la comarca no podrán estudiar u orientarse hacia la formación profesional, si es que en esta hay puestos. Esto estaría en abierta contradicción con el artículo segundo de la Ley General de Educación arriba mencionada.

La mejor ayuda que se nos podría prestar, sería la previsión o la creación de unas unidades que diesen cabida a todos estos españoles.

TERCERO.— TERRENO CEDIDO PARA LA CONSTRUCCION DEL NUEVO INSTITUTO. EXAMEN DE SELECCION DE ALUMNOS PARA EL PROXIMO CURSO.

Artículo 132.2: "La creación de nuevos Centros se hará en relación con la demanda de la población escolar".

No queremos entrar, por desconocer las causas, en la crítica de unos hipotéticos terrenos cedidos para la construcción del nuevo Instituto.

Entendemos que no es fácil improvisar

unas aulas medianamente idóneas, en unos meses, para realizar una docencia adecuada, pero sí criticamos esa falta de previsión y esa ceguera que impide que unos estudiantes puedan tener acceso a un derecho fundamental como es el de su formación.

Lo que sí podemos exigir es, al menos, la preocupación hacia los alumnos menos favorecidos; entendiéndose que esta preocupación se plasmaría estableciendo unos puestos escolares, que ignoramos por qué en nuestra ciudad se niegan a conceder (tal vez todos sabemos el porqué de esta despreocupación; en cuyo caso nuestros deseos no tendrían sentido siquiera expresarlos).

Por otra parte, es alarmante, o al menos a un número de alumnos nos inquieta, que el problema se resuelva negando el acceso por medio de exámenes de selección a alumnos que han demostrado su competencia en el estudio. Denunciamos por tanto, la idea de la realización de dichos exámenes, en el próximo curso, que no solucionarían el problema del déficit de puestos escolares.

Para finalizar, entendemos que lo más adecuado sería la rápida creación de esas unidades y la dotación de las mismas con medios actuales, con un profesorado competente y unos horarios favorables a todos, tanto a profesores como a alumnos.

Unos alumnos del I.N.E.M.

Padre Juan de Mariana

PROGRAMA OFICIAL DE FESTEJOS
FERIA MAYO 1977

Día 13.— 10 noche: Concurso de Escaparates.

Día 14.— 12 mañana: Entrega de premios del Concurso de Escaparates en el Salón de Sesiones del Excmo. Ayuntamiento. 3 tarde: Campo de Tiro de la Alameda, grandes tiradas al plato. 5 tarde: Campo de fútbol, I Trofeo Bar-Club Casa Santos, Calera-Barrio Sta. María. Peña Casa Santos-San Prudencio. 9 noche: Pregón de Ferias con desfile de Majorettes y Banda de Música. 9,30: Inauguración Iluminación Artística.

Actuaciones del Circo Price, Circo Atlas, Teatro Lido, Atracciones múltiples en el Campo del Ferial y grandes bailes en las discotecas y salas de fiesta de la ciudad.

Día 15.— 8 mañana: Alegres dianas por la Banda Municipal de Música. 9,15: En el Polideportivo Municipal, Semifinales del I Trofeo de Fútbol-Sala. 11 mañana: en el Polideportivo Municipal, Trofeo Excmo. Ayuntamiento de Baloncesto femenino entre los equipos Donantes de Sangre de Talavera y Basket-Remo de Plasencia. 11 mañana: campo de La Alameda, Trofeo Excmo. Ayuntamiento de Tiro de Pichón. 12 mañana: primera actuación en la Casa de la Cultura de Santy "El Mago" y segunda actuación a las 6 de la tarde. 4,45 tarde: campo de fútbol del Prado. Gran partido de tercera división entre los equipos San Sebastián y Talavera. 7 tarde: GRAN CORRIDA DE TOROS: 6 toros de don Alfonso Fabrés

para PACO CAMINO, ANGEL TERUEL y RAUL SANCHEZ. 9 noche: Concierto por la Banda Municipal de Música en los Jardines del Prado.

Día 16.— 8 mañana: alegres dianas por la Banda Municipal de Música. 12 mañana: tercera actuación en la Casa de la Cultura de Santy "El Mago". 12 mañana: Polideportivo Municipal: grandes finales de Fútbol-sala, trofeo Excmo. Ayuntamiento. 3 tarde: tiro al plato en el Campo de La Alameda. 5 tarde: gran final del I Trofeo Bar-Club Casa Santos. 6 tarde: cuarta actuación en la Casa de la Cultura de Santy "El Mago". 7 tarde: GRAN CORRIDA DE TOROS: 6 toros de los Sres. Martínez Elizondo para PAQUIRRI, JOSE-MARI MANZANARES y EL NIÑO DE LA CAPEA. 9 noche: concierto en los Jardines del Prado por la Banda Municipal de Música. 9,30: fuegos artificiales en los Arenales.

Día 17.— 8 mañana: alegres dianas por la Banda Municipal de Música. 12 mañana: quinta actuación en la Casa de la Cultura de Santy "El Mago". 12 mañana, en el Polideportivo Municipal, Trofeo Excmo. Ayuntamiento Balonmano Femenino entre los equipos de Cristóbal Colón y Maestría Industrial. 6 tarde: sexta actuación en la Casa de la Cultura de Santy "El Mago". 7 tarde: Espectáculo Cómico-Taurino Musical en la Plaza de Toros.

Día 22.— IV Rallye de Talavera; Trofeo Excmo. Ayuntamiento.

Alcaldía de Talavera de la Reina

Se pone en conocimiento del público en general, que el Mercado de Ganados, que debería celebrarse el próximo día 15 de junio, se adelanta al día 14 anterior al mismo.

Talavera de la Reina, 5 de mayo de 1.977.

El Alcalde, F. CEREIJO

MIGUEL SANCHEZ

Calafacción y Fontanería

Santa Teresa, 45.

(Junto a los PP. Carmelitas)

Teléfonos 80 28 59 y 80 13 27

5

COMENTARIO DE LA REDACCION

Hemos acogido esta carta de un grupo de alumnos de nuestro Instituto de Bachillerato, no solamente porque es justo cuanto en ella dicen sobre un auténtico problema de nuestra ciudad, sino porque es un tema repetidamente tratado en nuestras columnas, un "auténtico tema del momento" como los que se vienen tratando precisamente en esta sección de nuestro periódico.

Los alumnos plantean el problema desde el punto de vista de su preocupación ante el exceso de plazas en nuestro instituto y las disposiciones dictadas para el próximo curso en el que habrán de ser acopladas las plantillas de alumnos a la capacidad de los respectivos centros escolares. Y manifiestan su preocupación ante el hecho de que la "eliminación" de los alumnos sobrantes se decida por medio de exámenes de selección que pueden dejar a un cuarenta por ciento de alumnado sin posibilidades de seguir estudiando, ya que hacerlo en un centro privado es cosa que no está al alcance de la mayoría.

Se plantea así el problema ya repetidamente expuesto de la necesidad imperiosa del nuevo Instituto que Talavera tiene pedido, para el cual están cedidos por el Ayuntamiento y aceptados por el M.E.C. los terrenos necesarios y que se ha quedado, al menos en este año, marginado, ignoramos por culpa de qué o de quién, ya que los informes al respecto —como ya también hemos comentado— fueron de que en Talavera sobraban plazas de bachillerato y, por lo tanto, el Instituto no era necesario.

Ahora, como era inevitable, el problema —gravísimo problema— está ahí porque la solución de las cosas no es "ignorarlas" como si no existieran, sino afrontarlas en su tiempo y resolverlas. Y el problema es la existencia de más de seiscientos alumnos que sobran en nuestro Instituto y que tienen iniciados unos estudios que no van a poder continuar seguramente, porque la mayoría no pueden, económicamente hablando, costearse una enseñanza como la privada que no está a su alcance.

Hablan los alumnos que firman el escrito de la creación de unas aulas provisionales y de un profesorado competente que las atendiera. Pudiera ser una solución de emergencia, aunque la única solución real es la construcción del nuevo Instituto. Pero, ¿y mientras tanto? A ese alumnado que ha trabajado, que ha realizado una labor que ha merecido ser bien calificada por sus profesores, que tiene una ilusión de estudio y de promoción cultural, no se le puede defraudar. Temen ellos y así lo manifiestan, que se lleve a cabo la eliminación de los alumnos que rebasen el cupo del actual Instituto mediante exámenes de selección que dejen en la calle a esos estudiantes que "sobran" aunque hayan demostrado su capacidad aprobando el curso. Y es lógico su temor, porque las selecciones a base de exámenes no siempre resultan justas y, por otra parte, aunque realmente los favorecidos fueran los mejor dotados en inteligencia, no es justo discriminar a nadie. O, en todo caso, de discriminar o seleccionar a alguien para dejarlo fuera, que la selección se hiciera en función de las posibilidades económicas de los alumnos para poder costearse o no la enseñanza en colegios privados, aunque también obtuvieran —si las hay— ayudas o becas para seguir sus estudios.

El problema del Instituto está ahí para que quienes tienen la obligación de hacerlo lo resuelvan y a muy corto plazo. Nosotros hace mucho tiempo que lo venimos denunciando. Ahora son los alumnos los que muestran su preocupación y temor y hacen unas peticiones. Esperemos que se atiendan. Por nuestra parte, seguiremos pidiendo la solución de esta necesidad de Talavera y apoyándoles en todo cuanto sea necesario.

EN NUESTRAS PAGINAS, HOY...

RAUL SANCHEZ, un torero de Talavera

Tras el excelente inicio que ha tenido la temporada para él, conversamos hoy, para las páginas de "La Voz", con Raúl Sánchez. Es un torero de la tierra que, cada vez que se viste de luces, deja en buen lugar el pabellón de nuestra ciudad.

Es evidente que el diestro talaverano atraviesa un buen momento. Su triunfo en las Ventas con los pavorosos toros de García Romero, ha tenido consecuencias óptimas. La crítica madrileña, una vez más, ha elogiado su calidad de valiente lidiador con absoluta unanimidad. Su labor, en esta ocasión, ha sido reconocida y premiada. Su nombre, otras veces ausente, ha vuelto a los carteles.

—¿Por qué has estado marginado otras temporadas?

—No puedo contestaros porque nunca me han dado explicaciones. Lo peor de esto es que, al no torear, pierdes fuerza y la gente se va olvidando de tí. Es muy difícil después recuperar el sitio que has perdido.

—Tal vez te haya faltado un buen apoderado.

—Es posible. No cabe duda que una persona bien relacionada en el mundo de los toros, es fundamental para un torero.

Los padrinos más influyentes que ha tenido Raúl han sido su valentía y su voluntad por tener sitio en la Fiesta junto con su enorme afición.

—Raúl, ¿cuál es el origen de esta afición?

—Creo que soy aficionado a los toros desde que tengo uso de razón. La verdad es que esto no tiene una explicación lógica porque ni en mi familia, ni entre mis amigos, ha habido nadie relacionado con los toros.

—¿De qué corridas guardas mejores recuerdos?

—La que recuerdo con más satisfacción es la de mi alternativa. Ángel Teruel fue el padrino y el testigo de la ceremonia José

Luis Parada. Corté cuatro orejas y un rabo con toros de Cortijoliva. También guardo un buen recuerdo de una sustitución que le hice a "El Cordobés", aquí en Talavera. Con el cartel de "no hay billetes" volví a cortar cuatro orejas y un rabo. Otra tarde memorable fue la de la alternativa de "El Cerralbeño", con Gabriel de la Casa, Corté el rabo a un sobrero de Arranz. Los mejores triunfos han sido en mi tierra.

—¿Te ha apoyado el público de Talavera?

—Me ha apoyado mucho. No sólo porque me haya aplaudido cuando he estado bien, sino que, además, un amplio sector de público, se positivamente que ha acudido a la plaza a verme a mí. Le estoy muy agradecido a la afición talaverana.

A Raúl, en el apartado de la fiesta, no siempre equitativo, le ha tocado en suerte

el toro grande y el billete chico. No ha tenido acceso a ese coto privilegiado que alberga a la figura del toreo donde, ni son todos los que están, ni están todos los que son.

Es tópico, por reiterativo, decir que es el toro quien pone a cada cual en el lugar que le corresponde. Tópico pero cierto. Dudamos, en cambio, de la selección que pueda hacer entre los toreros, el utrero que hemos tenido que soportar otras temporadas quienes, pacientemente, nos hemos retratado, una y otra vez, en la taquilla.

Parece que se van a remediar ciertas situaciones fraudulentas y el toro serio, con peso y edad, va a volver a las plazas. Con él volverá la emoción, la suerte de varas, casi perdida, y, lo que es más importante, volverá la autenticidad a la Fiesta. Esta circunstancia dejará en evidencia a los "pegapases", a los toreros



Raúl charla con nuestros colaboradores en el Bar Mikoto (Foto Rodríguez)

prefabricados y beneficiará a los toreros con oficio.

—¿Puede influir esto en tu carrera?

—Sin duda va a beneficiarme. Estoy acostumbrado a las corridas difíciles. Veintiséis tardes en el verano de la Monumental hablan por sí solas.

Hablamos de la Feria. Los matadores como Raúl, sobrados de oficio y faltos de corridas, son incómodos para las figuras. Camino y Teruel van a tener en el talaverano un duro competidor.

—Por supuesto. Los toreros no nos conocemos después del paseillo. Los tres queremos ser el mejor. En esta ocasión mi responsabilidad es mayor porque toreo ante mis paisanos. Si los toros embisten puede ser una gran corrida.

—¿Qué te preocupa más, el toro o el público?

—Me preocupa mucho más el público. Sobre todo el público de Talavera. Haré todo lo posible para que salga contento.

Los trofeos "Ciudad de la Cerámica" serán, sin duda, un gran aliciente para los espadas que torear en nuestra Feria y un nuevo motivo de prestigio para Talavera. Vaya nuestro aplauso para quienes lo patrocina a costa de su bolsillo.

Raúl, clásico con la franela y rotundo con el acero, es un firme candidato a estos trofeos.

—¿Se va a quedar alguno en Talavera?

—Antes de la corrida no se puede decir nada. Si los toros colaboran, creo me llevaré a casa algún ánfora.

—¿Qué corridas tienes después de la Feria?

—Toreo el día veintidós en Madrid. Esta corrida es muy importante porque de ella depende, en gran parte, el resto de la temporada. Seguramente vaya a Toledo en el Corpus y después a Pamplona. Nada de esto es seguro. Hay que esperar el resultado de Talavera y de San Isidro.

El día quince, Raúl vuelve a hacer el paseillo ante su parroquia. Esperamos que, en esta ocasión, le corte las orejas al único toro que ha podido con él: la mala suerte. Así se lo deseamos.

GRANA Y ORO

Lainar
LA INDUSTRIAL ARTESANA

**MOBILIARIO DE
COCINA a MEDIDA**

(Fabricación propia)

T. DIAZ ZORITA COLLADO

Exposición: Avda. Pio XII, 33.
Teléfono 80 23 45.

Fábrica. Ctra. San Román, km. 1.
Teléf. 80 23 72

SCALA

- INSTRUMENTOS MUSICALES
- ACCESORIOS para PROFESIONALES de la MUSICA
- SONORIZACION DE SALAS Y DISCOTECAS

Joaquina Santander, 13. :: TALAVERA

VENDÓ PISO NUEVO

grande, barato.-c/ Cervantes, 6. Talavera

Interesados llamar: Teléf. de Madrid 246 58 76

EUGENIO DEOCAL

Taller de Fontanería y Técnico en instalaciones de gas butano y propano

(Industriales y domésticas con carnet que acredita la competencia, expedido por la Delegación de Industria y Butano, S.A.)

Estamos especializados en instalaciones y reparaciones de toda clase de aparatos de gas motores Electrobomba con depósitos de presión, Autoclave, o en Hidroesferas, para el abastecimiento de aguas a presión, tanto para pisos y obras de mucha altura como chalets, jardines, piscinas, depuración y riego por aspersores, etc.

PARA TODO LO RELACIONADO CON EL AGUA o CON EL GAS, AVISE AL

TALLER DE DEOCAL

TALLER: Matadero, 7
TELEFONO: 80 22 21

DOMICILIO: Pl. Poeta Jiménez de Castro, 3, 8º. C.
TALAVERA

Autos Cañizares

Marqués de Mirasol 9.

Telf. 80 34 52

COMPRA-VENTA DE AUTOMOVILES

Autos Cañizares tiene para usted el mejor vehículo de ocasión. Todas las marcas de turismo garantizadas por haber sido reparados y revisados en sus propios talleres.

Visite Autos Cañizares y si en su exposición de Marqués de Mirasol, 9 no encuentra el vehículo que le guste, tiene otro local en la calle de Bernardo González.

Autos Cañizares compra-venta de automoviles.

En la Sala de la Caja de Ahorro Provincial de Toledo

Antonio Fernández expone sus óleos

Antonio Fernández Fernández, es un conocido de Talavera; muchos años y muchas ocasiones, ha estado viviendo en nuestra ciudad. Nacido en Sevilla y con residencia habitual en Málaga, es un andaluz amable que se enraiza un mucho con nuestras tierras castellanas.

Fernández Fernández presenta una colección de trabajos muy ajustados a su criterio pictórico. En su pintura se refleja también esa blandura mediterránea de los ambientes soleados y tamizados por la luz que la mar refleja, entibiando cielos y tierras, pero donde asimismo se hace patente la personalidad del pintor que se exige a cada pincelada.

Hacer o intentar hacer poesía con el color es también válida actitud en el viejo arte del pintor, y Fernández Fernández imprime a su obra, casi generalmente, un sentido estimadamente poético sin duda.

Hay anotaciones, sombras, imágenes de un mundo soñado, extenso, libre, que el artista desea ofrecernos a través de su prisma particular, y por ello, la exposi-

ción se encuadra bien en un tono de homogeneidad con nivel medio muy aceptable.

Posiblemente aquí, en la muestra que ha traído Fernández Fernández, desde la costa amarilla malagueña, no esté realmente lo mejor de su obra actual, aunque valga lo que expone para conocerle. Fernández Fernández pinta siempre, y vende mucho, casi al borde de las largas y visitadas playas de su tierra. Y esa es la causa de que "su todo real", no figure posiblemente en esta exposición.

Si vale la misma para conocerle, para saber cómo su pintura es un eco de suaves concepciones, tocadas con la energía de un criterio abierto a la interpretación subjetiva, que la valoran.

En Málaga, con otros artistas jóvenes y maduros, ha organizado un grupo de arte que se destaca con fuerza y personalidad, conjunto de artistas que deseáramos ver un día en Talavera, unidos bajo el titular de Artistas Malagueños Contemporáneos que les denomina.

PALETA

Talavera, objetivo en los orígenes de la Orden Militar de Santiago

En los siglos de dominación musulmana en España fueron de radical importancia las Ordenes Militares, de carácter mitad soldado mitad monje, que contribuían notoriamente en la protección de tierras y hombres recién arrebatados al moro, y por tanto, expuestos a sus incursiones y correrías.

Talavera, por su situación con respecto al Tajo, por su riqueza natural y por su cercanía a Toledo, fue desde siempre, un baluarte codiciado por las fuerzas político-militares de la época, de manera que esta importancia no pasó desapercibida ante los ojos de la Orden Militar de Santiago, viniendo a coincidir con diferencia de un siglo más o menos, la toma de Toledo, que fue en 1085, con la fundación de la Orden, que según los últimos estudios, debió ocurrir hacia el 1170, en la ciudad de Cáceres.

Así pues, tenemos a Talavera allá por el siglo XII, con habitantes o "cives" castellanos, mozárabes y francos. En Talavera tuvo importancia la dualidad castellana y visigótica hasta en la ejecución de las leyes (Fuero de Toledo), planteándose serias desavenencias entre los jueces por motivos de la doble jurisdicción, hasta que Alfonso X decidió el asunto, inclinándose por la mozárabe.

Volviendo otra vez al tema que nos ocupa, vamos a tratar de descubrir la vida y actividades de los santiaguistas, que en aquel entonces, discurría por nuestra ciudad entre templos, murallas y algaradas, existiendo para ello varias cartas de la época y que son referentes a la Orden en aquellos primeros años de su historia. Un muestrario de este tipo de documentos los encontramos en los años 1179, 1180, 1182, 1185 y 1194.

La primera, de marzo de 1179 en Toledo, trata de la concesión de fuero a los habitantes de Uclés por el maestre de la Orden, Pedro Fernández, por voluntad y deseo de Alfonso VIII: "...Et vestra medianados: de Talavera a Toledo in Madrit... Lo que significaría dejar a Talavera bajo la influencia del fuero mencionado. También en este tipo de lides caía nuestra ciudad bajo la influencia del fuero concedido por el mismo maestre y por idéntica voluntad de Alfonso VIII en el año 1182 cuando se dice: ET vestros medianeos; de Talavera a Toledo in Madrit...

Existen otra serie de documentos que si no encierran una referencia directa a nuestra ciudad, si fueron escritos desde ella, como la carta de 6 de junio de 1185, escrita por Alfonso VIII, y dando a la Orden y al maestre Fernando Díaz el castillo de Especher, en la ribera del Tajo. Lo mismo ocurre en otra carta de 7 de junio de 1185, escrita desde Talavera por Alfonso VIII y en la que dona al maestre

de la Orden la aldea de Villanueva, en el término de Cuenca.

En otra carta con fecha 8 de junio de 1185 y desde Talavera, el rey Alfonso VIII da a la Orden y a su maestre Fernando Díaz, unas casas de nuestra ciudad: "...quasdan domos sunt in Talavera, propo ecclesiam Santa María, iuxta domos archiepiscopi, habentes ex uno latere Zanguielas, ex alia domos Iobanis, fillii de Almaforoc... En otra carta de 29 de septiembre de 1188, el rey Alfonso VIII, desde Toledo, da a la Orden y al maestre Sancho Fernández, unas viñas en Talavera: "...dono et concedo Deo et Ordini Iacobitati Milicie et vobis Sancio Ferrandi... vineas quas habeo in Talavera cum omni suo habendas et irrevocabiliter porsidendo.

También el 26 de julio de 1180, Alejandro III, a petición del maestre de la Orden de Santiago, Pedro Fernández, confirma las posesiones de la Orden, entre las que se encontraban las situadas en nuestra ciudad: "...et domos quas habitis in Talavera cum suis pertinentiis...

En otro documento de junio de 1194 y desde Toledo, Fernando, comendador de Uclés, da a Pedro, arcipreste de Talavera, unas casas en nuestra ciudad para que las edifique, repare, posea mientras viva, y a su muerte las deje a la Orden: "...cedimus domos nostras quas dedit nobis P.F. frutes Uclés, circa ecclesiam Sancte Marie de Talavera cum omnibus pertinentiis suis vobis P. archiprestitero de Talavera, ut hedificetis et reparatis...

El arcipreste de Talavera, también aparece en otro documento en que Gonzalo, arzobispo de Toledo, daba a la Orden una casa en el Arrabal y otra en el barrio del Rey, por la mitad de una casa situada en el barrio de los Francos. Aquí, el arcipreste de nuestra ciudad aparece como confirmador o testigo del documento.

Nuestra ciudad ha sido desde siempre un recinto codiciado por el clero, así que por ejemplo, no es desconocida la querrela que entre competencia de feligreses mantuvieron en Talavera las distintas parroquias que tenían asiento en ella. Pero esta disputa de competencias, que tal vez tuvo su origen subjetivo con el establecimiento de los santiaguistas, no ha llegado hasta nuestros días con aquel espíritu revanchista y de negro colorido que le caracterizó en un principio, sino que, y muy por el contrario, la huella que profundizó e hizo mella en el carácter del talaverano actual, es de una devoción tan profunda como peculiar hacia sus tradiciones religiosas y en especial hacia su Patrona, La Virgen del Prado.

Juan TALAVERA

De nuevo en Talavera Francisco Eusebio Cuelga sus óleos en la Casa de la Cultura

Dijimos en su anterior visita a Talavera, que FRANCISCO EUSEBIO, era un artista en el que lo importante de su obra, era esa impronta personal de su trabajo, más que su pintura misma. Francisco Eusebio, quiere ser poeta con los pinceles y se inconcreta en la anécdota, que él, dignifica con vocación indudable de pintor.

No vamos como en su anterior ocasión aquí, a decir o a hablar de su técnica colorista o de composición, porque consideramos que realmente este trabajador sin desalientos del pincel, no la tiene. No podemos hablarles de materia, ni de ritmos, ni de color siquiera, porque la pintura de Francisco Eusebio es otra cosa. Un algo distinto, diferente, que surge de la paleta ilusionada, hacia un logro que rabiamente intenta conseguir.

Dejamos al gusto del espectador, la consideración de sus bellezas; si las envía, si trasmite algo más que el sólo hecho de lo material, estará entonces en el comienzo mismo de su verdad.

Es difícil, muy difícil, cerrar o abrir la puerta al arte de este autodidacta, que intenta cantar galanuras campestres, o plasmar rostros populares de labriegos castellanos, sin reparar en pinceladas, que se ve estudia con prisas de impresionista, sin que le importe más o menos la teoría, que en pintura es métrica a considerar, exigencia imprescindible, necesidad obligada.

Francisco Eusebio, es por ello, porque se planta en los vuelos mismos de su imaginación, un pintor al que casi no podemos juzgar, sobre la estricta aplicación de conceptos artísticos inamovibles; porque se nos hace indefinible en su versión y en su cualificación; porque es concreto e inconcreto a la vez, y porque su pintura, su arte, en maduración y en deseo, camina en lo personal emocionado,

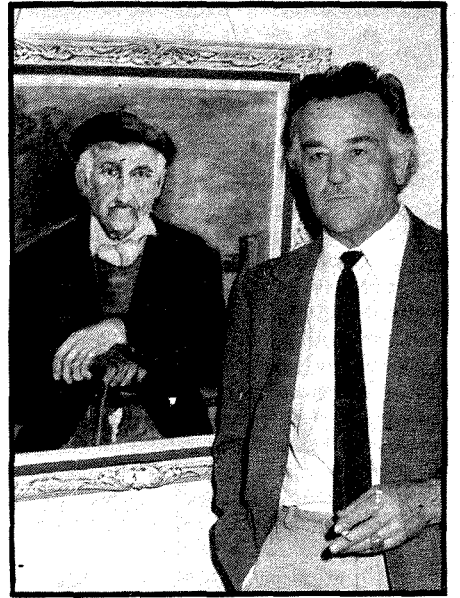

sin rehusar el peligro que pueda entrañar el exceso o el defecto.

Dijimos también en la anterior ocasión de su visita a Talavera, (ya casi está afinado en ella), que para comprender sus pinturas, había primero, que conocerle a él, constante peregrino en busca de sueños y evasiones.

PALETA

SE NECESITA PISO
URGENTEMENTE

sin amueblar. Precio módico.
Interesados llamar: Telf. 802228.

Su problema resuelto:

Talleres Castillo

le proporcionará el más rápido y mejor servicio de reparación de Lavadoras, Frigoríficos y Fontanería en general en sus Talleres de Cerería, 46, Telf. 80 63 90. Talavera de la Reina

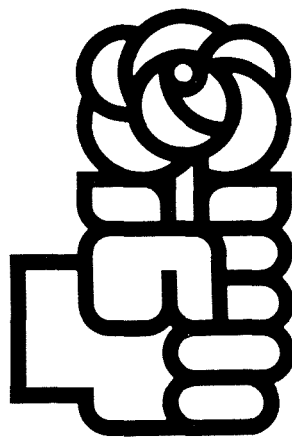

P.S.O.E.

PARTIDO SOCIALISTA OBRERO ESPAÑOL

ACTO PUBLICO

Intervendrán:

Felipe González

Francisco Ramos

Jerónimo Ros Campillo

Gregorio Peces-Barba

ESTORIL CLUB

Día 17 de Mayo.

9 de la noche.

Socialismo es libertad

QUEHACER MUNICIPAL

Bajo la presidencia del Sr. Alcalde don Francisco Cereijo Luengo y con la asistencia de los Tenientes de Alcalde, señores García Verdugo, Ramón de Fata, Martínez de Medinilla y Torrijos Oviedo, celebró sesión la Comisión Municipal Permanente del Excmo. Ayuntamiento adoptando los siguientes acuerdos:

Quedar enterados del Real Decreto por el que se regulan los modelos oficiales a que se ajustarán las urnas, cabinas, papeletas electorales, sobres y documentos en las elecciones al Congreso de los Diputados y al Senado.

Se dio lectura al escrito recibido del Excmo. señor Gobernador Civil de la Provincia en el que accede a la renuncia del cargo de Alcalde-Presidente de este Excmo. Ayuntamiento presentada por don Aureliano Prieto Díaz, manifestando deberá desempeñar sus funciones, conforme determina el artículo 67 de la Ley de Régimen Local, el primer Teniente de Alcalde don Francisco Cereijo Luengo, quien recaba la colaboración de los señores Tenientes de Alcalde y funcionarios para el desempeño de su nueva misión. Todos los señores asistentes así lo prometen, a la vez que formulan los mejores votos por el éxito de la gestión que le está encomendada.

Quedar enterados de un escrito de don José Finat y de Bustos por el que pone en conocimiento de esta Corporación su dimisión del cargo que ostentaba como Presidente de la Excmo. Diputación Provincial.

Conceder licencia para la apertura de establecimientos a José Martínez Mambona (Venta de instrumentos musicales) y Francisco Gómez Gómez (Venta de muebles).

Conceder autorización para la realización de diversas obras.

Acceder a lo solicitado por Andrés Congregado Ciudad, el que interesa le sea concedida autorización para poder utilizar las instalaciones del Polideportivo Municipal en la mañana y tarde del día 4 de junio próximo con objeto de celebrar en dicho recinto las pruebas de un torneo de karate, con asistencia de varios clubs de la región castellana.

Aprobar los trabajos de delineación efectuados por Angel Castellanos Gorjón y que se proceda a su pago.

Que se proceda al pago de la factura presentada por Artesanía Talaverana, con motivo de la confección de trofeos para los XXIX Juegos Escolares nacionales.

Conceder autorización para la instalación de aparatos temporalmente en el Parque de Atracciones a Luis Gil Luengo, Antonio Navarro Núñez, Claudio Laseña Corrales, Felipe Santiago Ferrero, Vicente Rebollo Quesada, Julio García Uceda y Juan Ortega Chicas.

Autorizar a Emilio Patón Bernal para el pintado de un disco prohibición aparcamiento y a Rafael Ruiz-López del Castillo para la instalación de veladores en la vía pública.

Quedar enterados de las actividades de los Bomberos realizadas durante el pasado mes de abril.

Prestar aprobación a la cuenta de caudales del primer trimestre de 1.977, y la cuenta de caudales de 4 presupuestos extraordinarios que presenta la Intervención de Fondos Municipales.

No acceder a lo solicitado por Pedro Lozano Sánchez, sobre autorización para utilización de boca de riego sita en Ronda del Cañillo, para riego de terraza de bar.

Adquirir un micrófono, con destino al Polideportivo, a la Casa París Radio, de esta ciudad.

Hacer adjudicación de los pastos del Embalse de "La Portiña" a Pedro Márquez Planchuelo.

No acceder a lo solicitado por Eusebio Peletero de venta de unas piedras existentes en La Alameda.

Conceder autorización a Marciano Dapica Alonso para la celebración de una carrera ciclista.

A propuesta de la Alcaldía se acordó adquirir una mesa de ping-pong para el Polideportivo Municipal.

Y, por último, se acordó, que el mercado de ganados, correspondiente al día 15 de junio próximo, sea adelantado y se lleve a cabo el día 14 de dicho mes al objeto de que no coincida con las elecciones generales y que se anuncie para el conocimiento de todo el público.

Comisión Provincial de Urbanismo

Bajo la presidencia del Excmo. Sr. Gobernador Civil, se ha reunido el pasado día 28 de abril la comisión provincial de urbanismo, sometiéndose a su consideración los asuntos que a continuación se detallan:

Expediente de Ordenación de Volúmenes en "Almacenes Moro" de calle de San Pedro y Vicaría, en TALAVERA DE LA REINA, promovido por don Pedro Moro Carrión. Fue Aprobado.

Proyecto de Remodelación de la Ordenación de la Ordenación Parcial de la finca sita en inmediaciones del Polígono "La Solana", hoy denominada Urbanización ALVASAN, en TALAVERA DE LA REINA, promovido por don Félix-Alejandro Vázquez Sánchez. Fue aprobado.

Proyecto de Alineación de la calle de San Marcos en tramo comprendido entre calles de San Justo y San Gervasio, en TALAVERA DE LA REINA, promovido por el Ayuntamiento. Fue aprobado.

Expediente relativo a la petición de supresión del punto 2.3 del Capítulo II de las Ordenanzas de la Urbanización Mary-Fe, en TALAVERA DE LA REINA, formulada por doña María-Luisa y don Felipe Loarte Miguel. Fue aprobado.

Proyecto de Saneamiento Parcial y Reformado del mismo para la localidad de VELADA. Fue aprobado.

Proyecto de Distribución de Agua y Saneamiento y Reformado del mismo para la localidad de BELVIS DE LA JARA. Fue aprobado.

Proyecto de Abastecimiento de Agua y Reformado del mismo para la localidad de ESCALONA. Fue aprobado.

Proyecto de Saneamiento y Reformado del mismo para la localidad de AZUTAN. Fue aprobado.

Proyecto de Saneamiento y Reformado del mismo para la localidad de ERUSTES. Fue aprobado.

Proyecto de Distribución de Agua y Saneamiento y Reformado del mismo para la localidad de Arcicollar. Fue aprobado.

Proyecto de Distribución de Agua y Saneamiento y Reformado del mismo para la localidad de Menasalbas. Fue aprobado.

Proyecto de Abastecimiento de Agua y Saneamiento y Reformado del mismo para la localidad de Barciencia. Fue aprobado.

Proyecto de Depósito Regular y Distribución de Agua y Saneamiento para la localidad de Turleque. Fue aprobado.

Proyecto Reformado de Distribución de Agua y Saneamiento para la localidad de Nombela. Fue aprobado condicionado a la presentación de documentación.

Proyecto de Distribución de Agua y Saneamiento para la localidad de Layos. Fue aprobado condicionado a la presentación de documentación.

Proyecto de Distribución de Agua y Saneamiento para la localidad de Magán. Fue aprobado.

Proyecto de Distribución y Saneamiento y Reformado del mismo para la localidad de Hormigos. Fue aprobado.

Proyecto de Distribución de Agua y Saneamiento para la localidad de Alcábon. Fue aprobado.

Proyecto de Ampliación del Abastecimiento de Agua para la localidad de Villamiel. Fue aprobado condicionado a la presentación de documentación.

Proyecto de Abastecimiento de Agua para la localidad de Marjaliza. Fue aprobado condicionado a la presentación de documentación.

Proyectos de Saneamiento del Barrio de Casas Nuevas y Callejón del Norte y prolongación del colector de los Carcabones, y de Pavimentación de las mismas calles, en Almorox. Fue aprobado condicionado a la presentación de documentación y a la aclaración de otros extremos.

Proyecto de Ampliación de la Red de Saneamiento para la localidad de Carranque. Fue aprobado condicionado a la presentación de documentación.

Proyecto de Saneamiento y Reformado del mismo para la localidad de Corral de Almaguer. Fue aprobado.

Proyecto de Saneamiento para el núcleo de Val de Santo Domingo, presentado por el Ayuntamiento de Santo Domingo Caudilla. Fue aprobado.

Proyecto de Saneamiento y Reformado del mismo para la localidad de Cedillo del Condado. Fue aprobado.

Proyecto de Ampliación de la Red de Saneamiento para la localidad de Añover de Tajo. Fue aprobado condicionado a la presentación de documentación y a la aclaración de otros extremos.

Proyecto de Saneamiento y Reformado del mismo para la localidad de Noblejas. Fue aprobado.

Proyecto de Abastecimiento y Distribución de Agua y Saneamiento y Reformado del mismo para la localidad de Mesegar. Fue aprobado.

Automóviles Vallejo

Anuncia a sus clientes y amigos su nuevo domicilio en la

**Avenida de Francisco Aguirre, n.º 37,
junto a Carretera de Cervera, Telf. 80 33 35**
donde podemos ofrecerles un mayor número de marcas y modelos, todos completamente revisados.

Visítennos y conozcan nuestro

¡¡Gran Mercado de ocasión!!

Gracias, les esperamos.

HERMAR

CALEFACCION - AIRE ACONDICIONADO - FONTANERIA
Y GAS PROPANO

PROYECTOS Y MONTAJE

General Muñoz Grande, 21 - Telf. 80 25 18 - TALAVERA DE LA REINA

TINTORERIAS Y LAVANDERIAS

Los Mil Colores

Los mejores amigos de su ropa. Recogida y entrega a domicilio. Teléfonos 80 05 42 - 80 06 32 y 80 16 79

¡OPOSICIONES AL I. N. P.!

CONVOCATORIA PERMANENTE ABIERTA para la provisión de PERSONAL del INSTITUTO NACIONAL DE PREVISION

AUXILIARES de 2.ª con BACHILLER ELEMENTAL

ó GRADUADO ESCOLAR

AUXILIARES de ASISTENCIA no se exige TITULO

SOLICITE INFORMACION, INSTANCIA y TEXTOS.

EXAMENES en TOLEDO y CAPITALES de PROVINCIA

LAS CLASES SERAN
IMPARTIDAS POR PERSONAL
EMPLEADO en el I. N. P.

ACADEMIA EXA

c/ Luis Jiménez, 5.
Telf. 80 25 94

MINI-NOTICIAS

Chismorreos, rumores, etc.

Se dice que...



...los trofeos taurinos "Ciudad de la Cerámica" (tienen un metro y medio de altura, lo que equivale más o menos a un "Carranza") para los triunfadores de la Feria, mejor estocada, mejor puya y mejor par de banderillas puestas por subalternos, respectivamente, están siendo confeccionados primorosamente en los prestigiosos talleres de Artesanía Talaverana. Una fotografía de similar trabajo se inserta a continuación para que el aficionado tenga idea de en qué consisten.

Como venimos anunciando, las entregas tendrán lugar al final de temporada, junto con los que se otorguen en la Feria de Septiembre.

...los taxistas se encuentran un tanto incómodos por el poco caso que el Ayuntamiento presta a sus demandas. Concretamente, parece ser que reiteradas veces tienen solicitado les pongan una marquesina en la parada que existe frente a la Estación de Autobuses y como siempre: muy buenas palabras... pero ellos siguen sin la marquesina. De no hacerlo el Ayuntamiento —que terminará siendo lo normal—, lo mismo alguna firma comercial se echa "p' delante" y lo costea ella sola. Desde luego, como lugar de anuncios es extraordinario.

Lo que sí es cierto es que precisan toldo o alguna otra cosa parecida que evite el sol sobre los coches parados, ya que con el tiempo que se avecina, cualquier día toman un viajero enfermo de apendicitis y cuando lleguen con él a la Residencia lo mismo tienen que atenderlo, antes, en la sección de quemados.



...y DELFOR parece ser sigue caminando... ¿pero qué será DELFOR? Nos trae locos la incógnita, que según tenemos entendido se despejará en este mismo mes o todo lo más el que viene. Lo que sí parece claro es que no debe tratarse de ningún partido político, ya que no se ha presentado como tal en la ventanilla del registro.

...el ejemplo puesto en esta misma Sección, relativo a las elecciones para el Congreso, ha tenido buena acogida ya que disipaba muchas dudas en nuestros lectores, sobre el procedimiento a emplearse. También nos han preguntado respecto al de Senadores, que no dimos porque este es más sencillo y creíamos del dominio general. No obstante, como nuestro deseo siempre es agrandar, con mucho gusto lo hacemos ahora.

No citamos ejemplo porque dada su simplicidad no cabe. Sólo aclaramos que cada provincia tiene asignados TRES escaños (todas las provincias son iguales a estos efectos, pues no se tiene en cuenta la demografía de las mismas) y pueden presentarse tantos candidatos como lo deseen. Pero aquí se presentan en papeletas individuales; es decir, no existen listas cerradas como en el caso de los Diputados. El Rey completará la formación del Senado con personas designadas por él hasta un límite preestablecido.

Las papeletas para una y otra votación (Congreso y Senado) serán de distinto color.



...y del campo de fútbol, ¿qué? Pues del campo de fútbol diremos que han sido muchas las firmas recogidas, pero que pese a todo, aún no llegan a dos mil. Da la impresión de que todos queremos el campo pero que nos den las cosas resueltas. Son muchas las firmas que, como dice el amigo Santos, deben ser estampadas sin dudar; ya que parece ser que algunos han pensado se trataba de afiliación a algún partido político y no se han atrevido a firmar, (¡qué mentalidad!).

Se necesitan más firmas y desde luego más colaboración de comercios, bares, talleres, etc., para recogida. Prácticamente esta labor la está desarrollando sólo Santos, quien está poniendo en la tarea un enorme entusiasmo como demostró en el último partido del Talavera donde sólo él estuvo con los pliegos en una mesa. ¿Dónde están los apoyos de tantos colaboradores como de "boquilla" hemos escuchado?

TITO VARAS

Comentario político de la semana

NACIONAL

Este último domingo, día 8 de mayo, por la noche, a las doce horas, acabó el plazo de presentación de candidaturas al Congreso y Senado.

Los mayores bloques homogéneos los constituyen los partidos de derecha, ALIANZA POPULAR, y de izquierda PARTIDO SOCIALISTA OBRERO ESPAÑOL.

Decimos mayores bloques homogéneos en el sentido de que desde hace muchas fechas han presentado, respectivamente, una línea continua de actuación y regularidad en la presentación de sus correspondientes idearios políticos. Un periódico neoyorkino pronosticó un 42 por 100 de los votos para Alianza Popular y un 25/30 por 100 para el P.S.O.E.

La decisión del Presidente don Adolfo Suárez de presentar su candidatura ha hecho cambiar las cosas en esa zona que se denomina Centro. El va como independiente y además ha dicho que no va a hacer campaña electoral. Ya ha sido suficiente campaña su expresión en el avión y su presentación en la T.V.E. últimamente.

Lo cierto es que el Centro, donde parece que está encuadrado nuestro Presidente del Gobierno está excesivamente atomizado y es muy difícil llegar a soluciones aceptables por cada uno de los átomos que lo componen. Para más dificultades, el Sr. Calvo Sotelo, ex-ministro de Obras Públicas, se sale del Gobierno (por eso es EX), para encauzar la campaña de CENTRO; suponemos que de común acuerdo con el Sr. Presidente. También suponemos que ha sido demasiado tarde.

El cronista piensa que a la inmadurez política del pueblo español, un respiro de cuatro años le vendría muy bien para sentar su ideología y evitar cualquier fricción que pueda producirse entre la derecha y la izquierda.

Hay otros partidos políticos muy bien organizados; por ejemplo, el comunista (P.C.E.) Este es minoritario. Conocemos que cuenta con unos ciento sesenta mil afiliados, aparte simpatizantes que pueden empujar en su favor. Restarán votos los afiliados y simpatizantes que no hayan cumplido los veintidós años de edad. El Partido lo sabe y cuenta con un porcentaje de un cinco o un seis por ciento de los escaños, que en todo caso, es una cifra muy interesante para un Partido que ha vivido en la clandestinidad, perseguido y además sufriendo la

mentalización en sentido negativo de todo el país. Aunque las aspiraciones, como es lógico, sean totales, hoy por hoy, para los comunistas, es de futuro.

El hecho cierto es que, a tan pocas fechas de las elecciones, el asunto está enrarecido y tenemos muchas ganas de ver el resultado de esto que podríamos llamar quiniela, es decir, encontrarnos el día 20 de junio para tener despejada la incógnita y seguir caminando en nuestro futuro político, sin problema y con un verano por delante, vacaciones, playa abierta y todo lo que se pueda ver (y que sea lo más posible).

INTERNACIONAL

En Londres se reúnen las siete grandes potencias industriales del mundo (no sabemos si debajo se esconde un aspecto político) para pontificar sobre la crisis económica mundial y crear tendencias de futuro. Estas potencias son: Estados Unidos, Japón, Alemania Federal, Francia, Gran Bretaña, Canadá e Italia, escritas por orden decreciente de su producto interior bruto. Estamos hablando, como es lógico, de potencias occidentales. Tampoco queremos hacer ningún comentario sobre la posible retrocesión de Italia, que según expertos económicos de la nación lleva camino de alcanzar el grado de país subdesarrollado. Esperaremos sus resoluciones.

En Zaire, ex Congo Belga, sigue la lucha en el mismo sentido que en el Vietnam. Buena experiencia no sólo para USA y URSS sino hasta países como Uganda y Cuba. También hay que estar a la espera de soluciones. ¿Se trata exclusivamente de derrocar al Presidente MOBUTU? ¿Se trata de extender hegemónicas? ¿Se trata de dar salida a la industria bélica? Veremos.

En Argentina, país muy querido por España por muchas razones, las cosas no van bien. Los militares que gobiernan tienen problemas nacidos dentro del ejército. A este respecto nos acordamos por una parte de la solución de los Coroneles de Grecia que entregaron el poder a los civiles, por sus fracasos y por considerarse incompetentes para resolver otros problemas. El ex-presidente General Lanusse, detenido, organizó las cosas para insertar una democracia y así llegó Perón, luego su esposa y Vice-presidente y por fin, ¿por qué? otra vez un gobierno militar.

TEOFILO

Félix Arroyo Gómez

CARPINTERIA METALICA y DE ALUMINIO

==== Estructuras Metálicas
==== Instalaciones Ganaderas
==== Tolvas - Silos - Elevadores
Reparación de Maquinaria Agrícola
==== Alambradas para fincas

Carretera Extremadura, Km. 121,800
Teléfono 80 42 20

TALAVERA

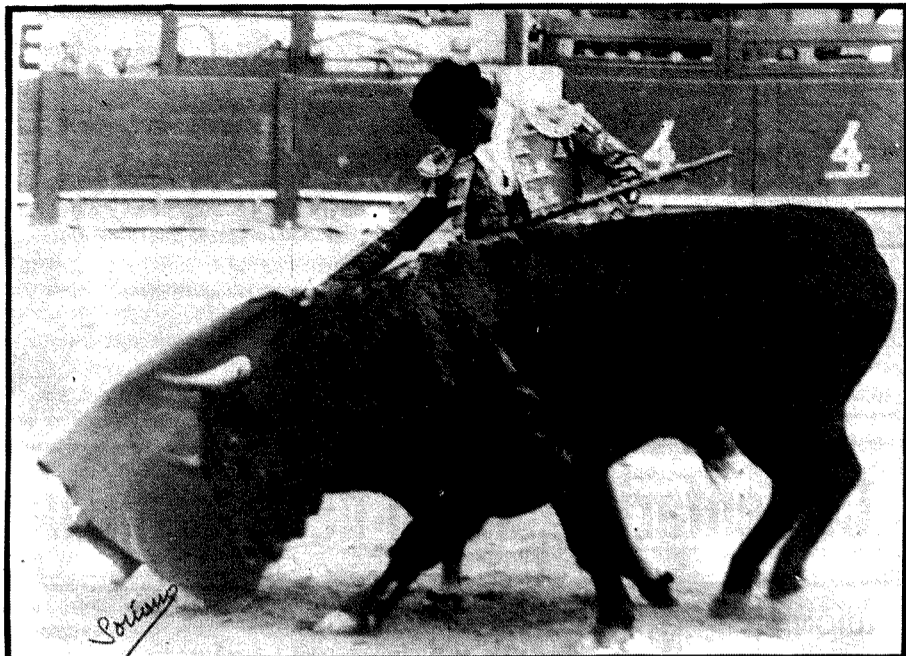

José Mari MANZANARES



ANGEL TERUEL



Pedro Moya NIÑO DE LA CAPEA

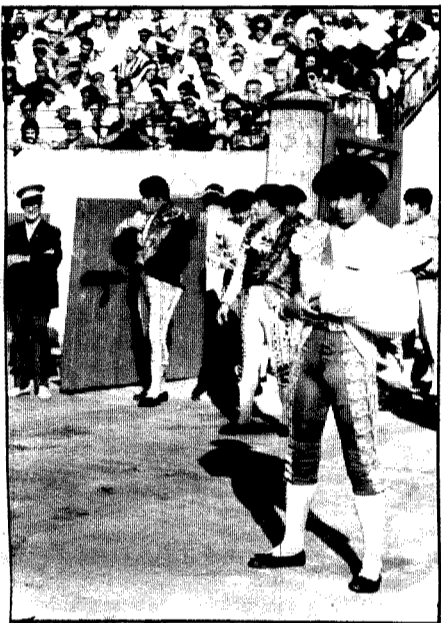

Francisco Rivera PAQUIRRI



PACO CAMINO

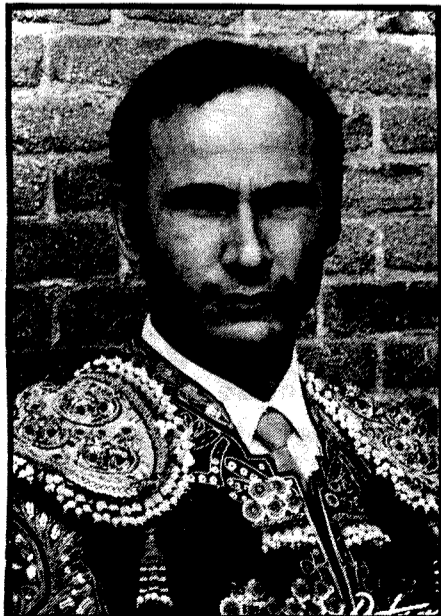

RAUL SANCHEZ

PLAZA DE TOROS

TALAVERA
de la REINA



FERIA Y FIESTAS
MAYO DE 1977

DOS MONUMENTALES CORRIDAS DE TOROS

DOMINGO DIA 15.

:::

PRIMERA CORRIDA

SEIS TOROS de la famosa ganadería de los Herederos de Sánchez Fabrés (Salamanca)

PACO CAMINO
ANGEL TERUEL
RAUL SANCHEZ

LUNES DIA 16.

:::

SEGUNDA CORRIDA

SEIS TOROS de la prestigiosa ganadería de Hijos de D. Pablo Martínez Elizondo (Navarra)

Francisco Rivera PAQUIRRI
José-Mari MANZANARES
Pedro Moya NIÑO DE LA CAPEA

Las Corridas empezarán a las SIETE de la tarde

MARTES DIA 17.

Actuación de un maravilloso

ESPECTACULO COMICO-TAURINO

Candidatos por la provincia de Toledo para el Congreso y el Senado

PARA EL CONGRESO DE DIPUTADOS

POR EL PARTIDO COMUNISTA DE ESPAÑA.— 1.—Don Luis-Lucio Lobato Espronceda. 2.—Don Gabriel Ramos Aparicio. 3.—Don José-María Díaz-Ropero Olivares. 4.—Don Emiliano Redondo del Campo. 5.—Don Faustino Organero Villanueva. 6.—Don Pablo García Muñoz.

POR FALANGE ESPAÑOLA DE LAS JONS AUTENTICA.— 1.—Don Samuel Santaolalla Moreno-Cid. 2.—Don Jesús-Mariano Durán López. 3.—Doña Emilia-María Díaz-Cordovés Merino. 4.—Don Manuel Consuegra García-Moreno. 5.—Don Javier Igual Arroyo.

POR FRENTE DEMOCRATICO DE IZQUIERDAS.— 1.—Don Nazario Prado López. 2.—Don Manuel López González. 3.—Don José-Antonio Lorenzo Porto. 4.—Don Vicente-Víctor Fernández González. 5.—Don Adolfo González Revenga. 6.—Don Miguel-Isidro Navazo Suela. 7.—Don José-Ramón Regidor La-casa.

POR ALIANZA NACIONAL 18 DE JULIO.— 1.—Don Manuel Valdés Larranaga. 2.—Don Ricardo Alba Benayas. 3.—Don Enrique Muro Benayas. 4.—Doña María-Teresa Corrochano Serrano. 5.—Don Antonio Muro Pérez de Acevedo. 6.—Don Rafael Carrasco Martínez.

POR EL PARTIDO SOCIALISTA OBRERO ESPAÑOL (P.S.O.E.).— 1.—Don Jerónimo Ros Campillo. 2.—Don Manuel Díaz-Marta Pinilla. 3.—Don Alejandro Paniagua Moreno. 4.—Doña Josefina Martín-Macho Royo. 5.—Don Isidro García de Castro. 6.—Don Tomás de Haro de la Cruz.

POR UNION DE CENTRO DEMOCRATICO.— 1.—Don Rafael Arias-Salgado Montalvo, del Partido Social-demócrata. 2.—Don Gonzalo Payo Subiza, independiente. 3.—Don Marcelino Casas Muñoz, Partido Popular. 4.—Don Juan González Serrano, Partido Demócrata-Cristiano. 5.—Don Tomás-Angel del Valls Jiménez, Partido Demócrata-Cristiano. 6.—Doña Esperanza Angel Maestre, independiente. 7.—Don Gregorio Peláez Redajo, Federación Social-demócrata.

POR LA FEDERACION DE ALIANZA POPULAR.— 1.—Don Licinio de la Fuente y de la Fuente. 2.—Don José Finat y de Bustos. 3.—Don Juan-Wenceslao Masa García. 4.—Doña Matilde Muro y Sánchez-Collado. 5.—Don Angel Herminida Prieto. 6.—Don Benjamín de Castro Herrero.

POR EL PARTIDO SOCIALISTA POPULAR (UNIDAD SOCIALISTA).— 1.—Don Angel-Luis Serrano García. 2.—Don José Veiga López. 3.—Doña Milagros Rodríguez Marín. 4.—Don Gerardo Abad Abad. 5.—Don Secundino González Marrero.

PARA EL SENADO

PROPUESTO POR TRES ELECTORES DEL DISTRITO CON LA ADHESION DE 714 MAS (INDEPENDIENTE).—Don José-María Fernández de la Vega y Sedano.

POR ALIANZA NACIONAL 18 DE JULIO.— Don Blas Piñar y López. Don Arturo Relanzón Echevarría. Don Juan José Avila Díaz.

POR EL PARTIDO SOCIALISTA OBRERO ESPAÑOL (P.S.O.E.).— Don Gregorio Peces-Barba del Brío. Don José-

GANADERO

te ofrezco cereales, soja, pulpa. Te compro sacos de papel buen uso. Angel Bonilla Pérez. Avda. Pío XII, 40. Telf. 80 19 40. Talavera.

María García Muñoz. Don Francisco Ramos Fernández-Torrecilla.

POR UNION CENTRO DEMOCRATICO.— Don Fernando Chueca Goitia, del Partido Democrático Popular. Don Fernando Rojas Gómez, del Partido Democrático Popular. Don José-María Tradacete Torres, del Partido Democrático-Cristiano.

POR FEDERACION ALIANZA POPULAR.— Don Mariano Martínez Herranz. Don Aureliano-Julio Prieto Díaz.

POR PARTIDO SOCIALISTA POPULAR (UNIDAD SOCIALISTA).— Don Fernando Martín Aparicio. Don Miguel Zamora Nodal.

POR EL PARTIDO COMUNISTA DE ESPAÑA.— Trinidad García Vidales.

POR LA ASOCIACION POLITICA CIRCULOS JOSE-ANTONIO.— Don Jesús Laborda Martínez-Pozo.

POR ALIANZA LIBERAL.— Don Leopoldo Lovelace Romero. Don Patrocinio Navarro Gómez de Zamora. Don Joaquín Van Den Brule.

Asociación Española contra el Cáncer

Anunciamos que el próximo día 16 de mayo, lunes se celebrará la Cuestación anual a beneficio de esta obra, colocándose las mesas en los sitios de costumbre.

Observamos con verdadera satisfacción, que nos vamos mentalizando cada año más en cuanto a la necesidad de que proseguir en el empeño de luchar contra el cáncer es muy importante, tanto que, a todos nos interesa e incumbe, ya que para todos constituye una triste amenaza la posibilidad de ser aquejados de este tremendo mal.

Esperamos que sean muchísimas las señoras y señoritas que acudan a estas mesas petitorias como en años anteriores para sentirnos nosotras más apoyadas con su asistencia y conseguir que la recaudación supere a la de los años anteriores, como hasta ahora viene sucediendo; además, comprendan que sin su ayuda no haríamos nada.

Sabemos que Talavera conoce lo ingrata que es esta labor, porque los resultados positivos que los investigadores obtienen, no son tan rápidos como quisiéramos, pero nosotras, estamos seguras de que entre todos, hemos de conseguir que el cáncer sea una enfermedad más: no una sentencia fatal e irremediable. Sólo el

hecho de que los enfermos consigan una esperanza, debe ser suficiente para esforzarnos todos en que la cuestación sea un éxito, de que ustedes responderán a esta llamada estamos todos seguros, y que se está acabando con la desesperanza total es ya una realidad, sobre todo si el cáncer es detectado a tiempo. Esto, no debemos olvidarlo.

Si alguna señora o señorita no recibiera a tiempo nuestra invitación para asistir a las mesas, consideren, por favor, que habría sido por causas involuntarias y que allí, como todos los años estamos esperándolas a las horas que prefieran, con cariño y simpatía.

¡Ayudadnos! Muchas gracias anticipadas.

Dolores ORTEGA

H. de ALFONSO GOMEZ, S. A.
CONSTRUCCIONES
VENTA DE PISOS Y NAVES
Luis Jiménez, 2. Telf. 80 04 48
TALAVERA

La lucha contra el Cáncer consigue que de cada tres enfermos se salve uno.



Si fuera Vd. uno de los otros dos, ¿Le parecería suficiente?

POR SUPUESTO QUE NO.

LOS RESULTADOS CONSEGUIDOS HASTA AHORA SON GIGANTESCOS, PERO, ¿PODEMOS CONFORMARNOS CON ELLOS...?

LA LUCHA CONTRA EL CANCER ES UNA LUCHA COMUN, PORQUE EL CANCER JAMAS DISCRIMINA.

EL 16 DE MAYO ES EL DIA SEÑALADO PARA DARLE LA GRAN BATALLA. LE AGRADECEREMOS COLABORE EN NUESTRA CUESTACION.

ASOCIACION ESPAÑOLA CONTRA EL CANCER

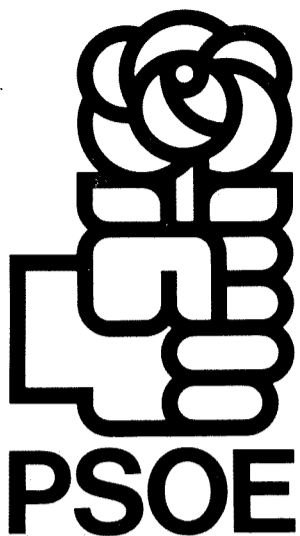

Partido Socialista Obrero Español

ALTERNATIVAS A LA PROBLEMATICA DE LA MUJER

POR LA TOTAL LIBERACION DE LA MUJER

Las causas que originan la actual división del trabajo entre hombres y mujeres no se derivan de la propia naturaleza del trabajo doméstico, sino que consecuencia de la infraestructura económica y de la propia organización del trabajo dentro del sistema capitalista, que necesita mantener una estructura familiar por razones políticas e ideológicas.

POR SU IGUALDAD DENTRO DE UNA SOCIEDAD MAS JUSTA

En el proceso que el PSOE sigue de transformación de la sociedad capitalista en sociedad socialista, nuestro Partido deberá conseguir la superación de todas las discriminaciones sociales a que está sometida la mujer y que implican, en el momento actual, las reivindicaciones siguientes:

INCORPORACION DE LA MUJER ADULTA A LA VIDA PRODUCTIVA

Al objeto de terminar con la discriminación en el aspecto laboral, condicionada por la desigual formación recibida, es necesario:

- Coeducación a todos los niveles dentro de una educación integral desde la escuela maternal hasta la Universidad, pasando por la enseñanza profesional y el acceso a todos los grados escolares y profesionales.
- Implantación de una pedagogía en los Centros escolares integradora de ambos sexos.
- Posibilidad de formación profesional para incorporar a la mujer adulta a la vida productiva.

IGUALDAD REAL DE REMUNERACIONES POR EL MISMO TRABAJO

Respecto a la discriminación laboral concreta proponemos:

- Igualdad real de remuneraciones por el mismo trabajo.
- Igualdad de posibilidades en la formación profesional, dentro de la empresa, y para el acceso a todos los empleos, categorías, funciones públicas y privadas.
- Que el embarazo aún en el caso de que la mujer tenga que causar baja por razones de salud o cambiar de puesto de trabajo, no suponga nunca disminución de su salario o de su categoría profesional.

d) Igualdad de beneficios para ambos sexos derivados de todo tipo de prestaciones para la seguridad social.

e) Creación de una prestación dentro de la seguridad social que cubra la ausencia al trabajo indistintamente del padre o de la madre para atender a los hijos en caso de enfermedad.

f) Impedir que en las profesiones realizadas por mujeres fundamentalmente "como es el trabajo doméstico, algunos trabajos agrícolas y el trabajo a domicilio", se paguen salarios especialmente injustos, se ignoren todo tipo de legislación laboral, se practiquen horarios desde hace tiempo inexistentes en otros sectores y se cometan toda clase de abusos.

DENTRO DE LA FAMILIA

- Creación de servicios colectivos "guarderías, comedores, lavanderías, etc.", que permitan la socialización del trabajo doméstico.
- Independencia de la fórmula civil del matrimonio y posibilidad del divorcio, mediante una ley basada en la no voluntariedad de convivencia.
- Patria potestad conjunta del padre y de la madre.
- Desaparición de las preferencias por razón de sexo para conferir la tutela.
- Admisión de la investigación de la paternidad tal como lo admite la compilación de Cataluña.
- Supresión de los artículos discriminatorios sobre los hijos ilegítimos.

EN EL AMBITO DE LA SEXUALIDAD

- Desaparición de los delitos de adulterio, amancebamiento, así como de las demás figuras penales que pretendiendo proteger a la mujer, suponen en ella una imbecilidad congénita.
- Establecer los medios idóneos para la información y difusión de la educación sexual y la planificación familiar, acogidas a la seguridad social, con uso libre y gratuito de los anticonceptivos.
- Legalización y gratuidad del aborto a cargo de la seguridad social. Paralelamente, protección especial del Estado a las madres solteras y a sus hijos.
- Abolición de la prostitución, no de una forma represiva sino por la educación de la sociedad y la creación de puestos de trabajo.

¡¡MUJER!!

SOCIALISMO ES LIBERTAD

Entrevista con D. Florencio Carrillo Esteban

Se está realizando un censo de subnormalidad en nuestra provincia

El gabinete provincial del S.E.R.E.M. de Toledo, en colaboración con la asociación de padres de niños y adultos subnormales (A.P.A.N.A.S.), está realizando un estudio sobre la deficiencia mental en la provincia.

Para conocer la motivación, objetivos y métodos del estudio, entrevistamos a don Florencio Carrillo Esteban, que está desarrollando el trabajo en la zona de Talavera.

—¿Cuáles son los motivos del estudio?

—El motivo fundamental, es la necesidad de conocer la realidad que con respecto al problema de la deficiencia mental tiene planteada la provincia de Toledo, para poder dar soluciones específicas, una vez aportadas las que en un principio resultaban evidentes.

—¿Qué métodos de trabajo están utilizando?

—A grandes rasgos, hemos utilizado dos tipos de métodos:

Obtención de datos, utilizando los archivos de entidades oficiales y privadas. Entre ellos los siguientes: Centro de Diagnóstico de Sanidad, Residencia del S.O.E., del Instituto Nacional de Asistencia, del Gobierno Civil, S.E.R.E.M. y A.P.A.N.A.S.

Obtención de datos, mediante la colaboración de personas, que bien por su profesión o por su cercanía, pudieran tener algún contacto con deficientes mentales: familiares, médicos, psicólogos, educadores, etc... especialmente en este sentido han colaborado los ayuntamientos de las zonas rurales.

Con estos datos, hemos realizado ya un censo completo de los deficientes de las zonas rurales. Y pensamos llegar al mismo resultado con las dos zonas urbanas: Toledo y Talavera.

—¿Cuáles son los problemas que han encontrado en la realización de este estudio?

—Uno de los problemas más importantes que estoy encontrando en el estudio, es precisamente el censo en Talavera. Dada su gran cantidad de población, y dado que los reconocimientos, hasta ahora, se han ido haciendo en Toledo, son muchas las familias que tienen algún hijo deficiente que no ha sido censado en ninguno de los centros antes citados, y se hace muy difícil su localización.

—¿De qué manera piensa que se podría resolver ese problema?

—Fundamentalmente, mediante la colaboración de todos. En este momento, hay ya en Talavera personas que están colaborando conmigo en este trabajo. Pero me sería de gran ayuda que las personas que tengan conocimiento de algún deficiente mental nos hagan llegar, bien personalmente o por correo los datos personales del deficiente: nombre y apellidos, fecha de nacimiento y dirección a A.P.A.N.A.S., calle San Ginés, 7 en Toledo o al Centro "Madre de la Esperanza", apartado 160 de Talavera de la Reina; publicando en el sobre "para el estudio sobre la Deficiencia mental".

—Además de estas preguntas, ¿quiere decir alguna cosa que le parezca importante?

—Sí. Dar las gracias a todas las instituciones y personas que han colaborado con nosotros en esta investigación. Y hacer además una llamada a otras muchas personas para colaborar en este problema. Creo que debemos pensar en ello, pues no afecta solamente a unos pocos, sino a toda la sociedad, y como tal, debemos tomarlo como propio.

R.G.

La O. J. E. en defensa de la Naturaleza

"OPERACION HALCON"

Durante todo el mes de abril, en nuestra ciudad se han visto carteles, adhesivos, etc. con el lema "Operación Halcón", actividad promovida por la Organización Juvenil Española. Asimismo a nivel nacional en los diferentes medios informativos hemos oído distintas intervenciones de personalidades tales como el doctor Rodríguez de la Fuente hablando sobre esta Operación.

Para informar a nuestros lectores de lo que se está haciendo en nuestra provincia, nos hemos trasladado a la Sede de la Jefatura Provincial de la O.J.E., para obtener una información detallada de dicha operación.

Puestos al habla con el jefe provincial nos presentó a Juan Ramón Sánchez López, director del Círculo de Arqueros y responsable del Gabinete de Proyección del Centro Juvenil de Capacitación, encargado de la planificación de la "Operación Halcón".

—Amigo Juan Ramón, ¿qué es la "Operación Halcón"?

—Como tú bien sabes, los halcones peregrinos eran abundantísimos en toda Eurasia y Norteamérica, pero debido a la contaminación de los ecosistemas por los pesticidas utilizados en los tratamientos agrícolas y forestales, ha supuesto casi la extinción de estas aves en casi todos los países originarios. Sin embargo en España, debido según parece al tardío uso de los pesticidas en nuestros campos, se ha mantenido en una situación relativamente buena. Esto ha supuesto que traficantes centroeuropeos hayan elegido

España para robar impunemente los poyuelos de nuestros halcones, para venderlos posteriormente en los mercados europeos.

—¿Pero acaso no existen medidas legales para evitar esto?

—Por supuesto, el Decreto 2.573 de 5 de octubre de 1.973 regula la protección de determinadas especies de animales salvajes y se dictan normas para asegurar la efectividad de esta protección. Pero pese a estas medidas y a los esfuerzos de la Guardería de ICONA, el elevado número y la amplia distribución de los nidos, hacía prácticamente imposible una vigilancia eficiente, por lo que la supervivencia de nuestros hermosos halcones Baharies estaba gravemente amenazada.

—¿Cómo se está desarrollando esta operación?

—Organizada la operación por ADENA en colaboración con ICONA, Dirección General de la Guardia Civil y Dirección General de Aduanas, se solicitó la colaboración de la Organización Juvenil Española para el desarrollo de la misma. Así una vez localizados los nidos existentes en nuestra provincia, se han formado dentro de la O.J.E. las "TRINCAS", grupo de tres componentes que se comprometen a permanecer en tiendas de alta montaña en los lugares de nidificación al menos durante tres días con la misión de vigilancia del nido del halcón, teniendo como misión principal evitar que se aproxime al nido cualquier persona extraña así como comunicar al personal de ICONA o cualquier otro agente de la autoridad, posibles

sospechas en torno a la enajenación de huevos o crías de los halcones. Asimismo las "TRINCAS" llevan un pequeño diario donde van anotando las actividades que realizan los halcones en los nidos.

—¿En esta operación solamente participan afiliados de la O.J.E.?

—No, la operación está coordinada y dirigida por la Organización Juvenil pero puede participar cualquier joven a título personal o representando a asociaciones o clubs juveniles; a tal efecto puedo informarte que hay inscripciones formando "TRINCAS" de la Asamblea Provincial de Jóvenes, Cruz Roja de la Juventud, etc.

—¿Cuándo finaliza esta operación?

—Aproximadamente el día 8 de mayo.

—Para terminar, Juan Ramón, ¿por qué la naturaleza se le presenta al afiliado de la O.J.E. como un marco de referencia en vuestra USIA?

—La respuesta a tal pregunta es muy

sencilla. En primer lugar porque, como todo hombre, somos parte integrante de la naturaleza, en segundo lugar porque una buena parte de las actividades que realiza la O.J.E., están enmarcadas en la naturaleza, por lo cual ante tal hecho, el afiliado debe tener una actitud muy clara con respecto al medio en que se desenvuelve. Y en tercer lugar, porque la naturaleza es algo que supone una posibilidad de perfección en tanto en cuanto que el afiliado en contacto con ella, se exige un mayor desprendimiento, porque la naturaleza le presenta más dificultades, y para vencerlas ha de esforzarse y superarse en todo momento.

Como amante de la naturaleza solamente nos queda decir que apoyamos esta operación y agradecemos a los jóvenes de la Organización Juvenil Española y a cuantos participan en la misma su dedicación a una tarea tan sugestiva.

ESCOBAR

Para la formación de la Comisión Gestora Provincial

Congreso de la Juventud Toledana

Han sido convocadas por la Asociación "Jóvenes por la Cultura" de Toledo capital, toda la juventud de la provincia, y todas las organizaciones sociales y políticas juveniles para la celebración del "I Congreso de la Juventud Toledana" en torno al siguiente programa:

— Legalización de todas las asociaciones juveniles.

— Locales y Polideportivos gratuitos.

— Control de las subvenciones por los propios jóvenes.

— Formación profesional a cargo de la empresa.

— Puestos de trabajo asegurados para todos.

— Reconocimiento de los derechos laborales y sindicales de los jóvenes.

— Enseñanza laica, científica obligatoria y gratuita hasta los 16 años.

— Retirada de las medidas selectivas y gestión democrática de la enseñanza.

— Mayoría de edad y derecho al voto a los 18 años.

— Reforma democrática del ejército y acortamiento del servicio militar.

— Igualdad de la mujer ante la ley.

— Amnistía total y legalización de todos los partidos políticos sin excepciones.

— Participación de la juventud en todos los órganos de gestión pública y ciudadana.

Para este fin, se ha celebrado en Toledo el día 1 de mayo una reunión a la que asistieron representantes de dife-

rentes fuerzas políticas y sociales de la juventud, movimientos juveniles existentes a nivel provincial (Coordinadora juvenil, en la que están integrados teleclubs, asociaciones juveniles, peñas deportivas, etc. de 108 pueblos de la provincia), organismos estudiantiles (sindicato provincial de Enseñanza Media), vocalías juveniles de Centrales Sindicales de Trabajadores, etc.

En esta reunión después de discutir la importancia del Congreso como organismo que servirá de unión a todos los jóvenes de la provincia, y como el programa es un programa justo asumible por todos y que recoge los problemas fundamentales de los diferentes sectores de la juventud (barrios, trabajadores, estudiantes, etc.). Nos decidimos a constituir la Gestora Provincial del Congreso con carácter abierto para con todas aquellas organizaciones que aún no se hayan unido a nosotros. Vemos la importancia de esta Gestora, como garantía de que haya una única voz de la juventud y marcándose como primera tarea que la idea del Congreso sea discutida en todos los lugares donde haya jóvenes.

Por otra parte la Gestora se comprometió a lanzar una campaña por el voto a los 18 años mediante actos (recogida de firmas, etc.) llamando a todos los jóvenes a que participen en ella, ya que este es un derecho justo y posible de conquistar si luchamos unidos por él.

MITIN UNITARIO

DE LAS

ORGANIZACIONES JUVENILES

POR EL

VOTO A LOS 18 AÑOS

ESTORIL CLUB

DIA 13 DE MAYO

8,30 TARDE

Acto autorizado. Entrada libre.

¡JOVEN: ASISTE Y DEFIENDE TUS DERECHOS!

Páginas sueltas

LA ANTIGUA TALAVERA (III)

LA REVOLUCION NEOLITICA EN TALAVERA (3.000-1.700 a. de C.)

Aunque la historia se basa en hechos, también se puede afirmar, se apoya en deducciones, sobre todo cuando tan sólo nos queda, del paso del hombre por una región, unos datos de tipo arqueológico. La comparación nos permite agrupar en círculos culturales, de la vida de ciertos grupos humanos podemos deducir la vida del hombre en un punto determinado de la Península cuando los hallazgos arqueológicos nos confirman la presencia de esa cultura o de esos hombres en ese sitio.

Las tierras de Talavera participaron en lo que se denomina la "revolución neolítica" puesto que en ella se ha encontrado un vaso campaniforme, que con los de Belvis, Las Herencias, Burujón y Malpartida vienen a asegurar y confirmar que Talavera perteneció a la llamada cultura de los vasos campaniformes.

El vaso campaniforme aparece en el Eneolítico o Bronce I (3.300-1.7000 a. de C.), pudiéndose señalar en la Península cuatro grupos: el de Andalucía o del Guadalquivir que tiene como centro principal Carmona; el de la Meseta inferior o grupo toledano, siendo Ciempozuelos su principal núcleo; el de la Meseta superior y entre el Duero y el Miño; y el del Sistema Ibérico Central o del valle del Jalón.

El encontrado en Talavera, perteneciente a la colección del Marqués de Cerralbo, está encuadrado en el tipo de Ciempozuelos o grupo toledano.

El vaso campaniforme, que toma este nombre por poseer su boca una forma acampanada, tenía una rica y variada decoración, ya que trata de decorar el máximo de la superficie. Suele hacerlo por medio de bandas, más o menos juntas y el fondo circular con un dibujo central del que salen grabados radiales que terminan en una banda. Hay un predominio total de figuras geométricas, unas veces son simples líneas, otras onduladas o quebradas, grecas, puntillados, aspás, cruces, ajedrezados... La técnica de decoración es por incisiones en el barro antes de su cocción, valiéndose de un punzón, peine o presión de cuerdas.

El grupo toledano constituye la primera expansión del vaso campaniforme desde el Guadalquivir a la Meseta. Su cerámica es más sencilla que la andaluza y la técnica más corriente es la de la línea lisa continua, aunque existe algún caso de puntillado, reduciéndose los motivos decorativos a líneas, zigzag, líneas paralelas rellenas de otras transversales, tablero de damas y enrejillado.

"Sólo a partir del Neolítico podemos hablar de una realidad histórica en general y particular del pueblo español -afirma A. Montenegro-, ya que en este preciso momento los habitantes de la Península, como en el resto del mundo, empiezan a tener una idea de patria, siquiera sea elemental y primitiva. En efecto, con la sedentarización los hombres se sienten dueños del suelo que cultivan y en cuya posesión se suceden. Solo desde esta fase agrícola y sedentaria el sentido de procreación deja de ser poco más que un instinto, para adquirir su plenitud de valores y se procede a buscar para la comunidad familiar, tribal y ciudadana la permanencia, la perpetuación y perfección, mediante el hallazgo de nuevos modos de vida y cultura. Y, aspecto esencial de esta sociedad afincada sobre el suelo: la experiencia, la propiedad adquirida y el bagaje

económico y cultural acumulado, son legados a las generaciones posteriores que aceptan la herencia del pasado, de sus mayores, para desde esta fase aspirar a metas superiores de progreso".

El hombre del Neolítico viene a Talavera atraído por la vega del Tajo, pues los cambios climáticos postpaleolíticos le obligaron a hacerse sedentario ya que había escasez de animales mayores y abundancia de páramos solitarios y desérticos de vida. Esto hizo que se cobijara junto a las riberas de los ríos, pues sabía que allí no faltaría la vegetación, la pesca y los animales, ya que éstos se encontraban en la misma situación que el hombre: faltos de sitios donde alimentarse.

Una de las características de estos hombres fue la domesticación de los animales, con preferencia de los animales herbívoros, a excepción del perro, que ya fue domesticado en el Mesolítico y, seguramente, fue un fiel y valioso ayudante

del hombre en la tarea de la caza, sin embargo en el Neolítico su función y trabajo es el ser guardián de los rebaños. pues el hombre, al domesticar a los animales, de cazador pasa a pastor. Así la fuerza salvaje del caballo es sometida por el hombre, siendo los primeros que lo hicieron los habitantes de las llanuras rusas, utilizando, en primer lugar, su carne y su leche, posteriormente sirvió para el transporte y la labranza, aunque en algunas pinturas rupestres de España aparece ya llevado con cuerdas por el hombre. El ganado vacuno se somete al hombre en los valles y llanuras con agua. En la Península se daban dos clases de toros, unos -como escribe M. Avilés Fernández- "nuestros toros de lidia que tienen su origen en el uro, antiquísima especie de toro salvaje, del que proceden todos los bovinos modernos. De él derivó el Bos primigenius, conocido desde muy antiguo en Egipto. Por el norte de Africa llegó hasta España". Y la otra clase, los que ya existían en la Península, más fáciles de domesticar. La cabra y la oveja, originarias del Asia Menor, por su adaptación a los diversos terrenos, formaron

parte de la vida del hombre neolítico. A estos se les pueden sumar otros animales como gallinas, patos, cerdos...

Angel BALLESTEROS GALLARDO

COMPRO FINCA DE CAZA

o tomo en arriendo. Distancia aproximada 50 kilómetros de Talavera o menos. Jesús Romeral. Telf. 80 32 23. Talavera. De 11 a 1.

LA CASA DE LAS GEMAS JOYEROS

Compramos joyas, monedas y relojes antiguos. C/. Juan Ruiz de Luna, núm. 15 (semiesquina Angel del Alcázar).

SE TRASPASA PESCADERIA

por no poderla atender. Razón: Angel del Alcázar, núm. 16 ó Joaquina Santander, núm. 17, cuarto F. Talavera.

AIRE ACONDICIONADO

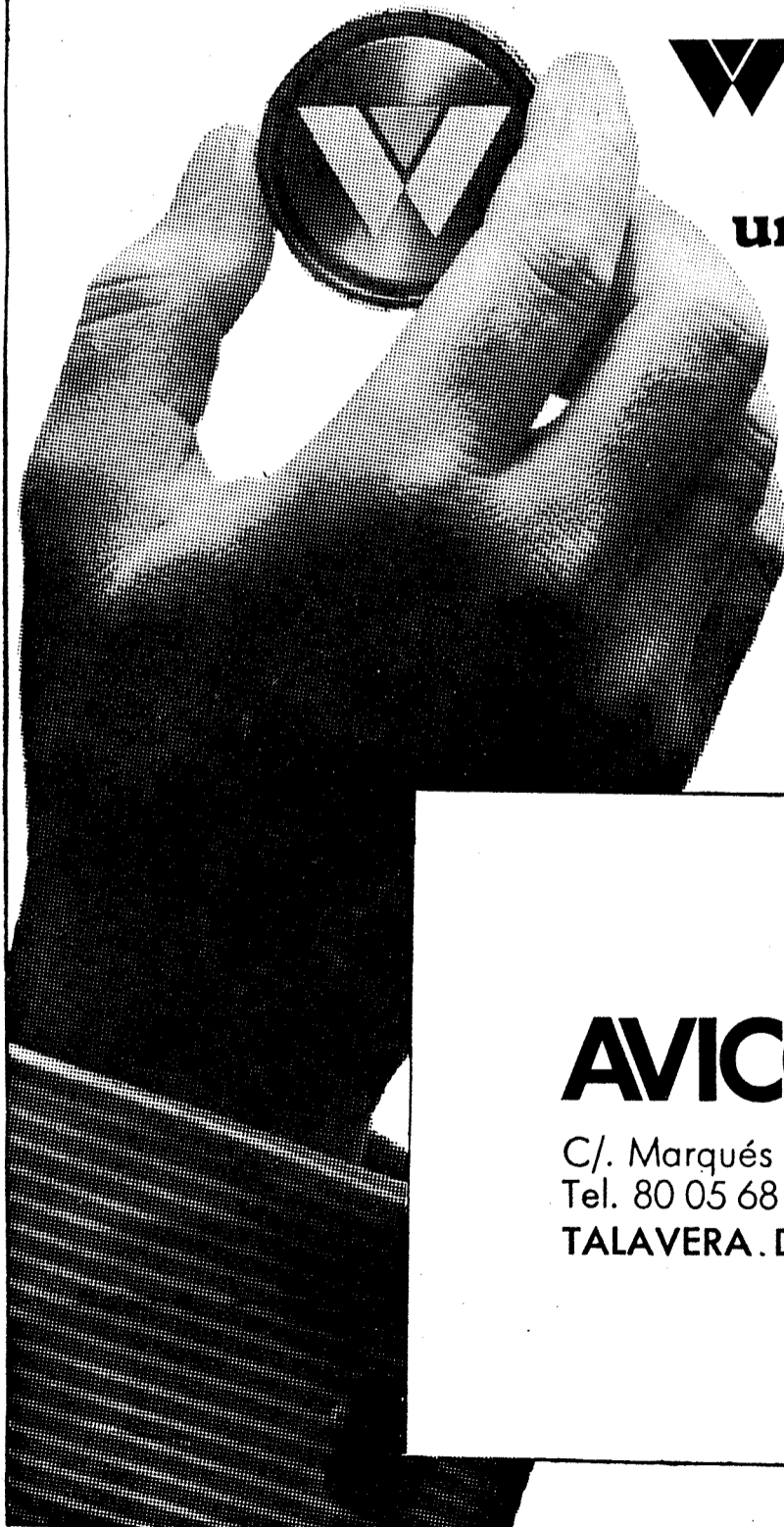

WINNER

Traemos
un nuevo clima
para
su hogar

Un buen clima
para dormir
en paz
éste verano.

AVICOR

C/. Marqués de Mirasol
Tel. 80 05 68

TALAVERA DE LA REINA

INFORMACIONES

TOLEDO

INFORMACIONES

Coordina: SANCHEZ-ESCOBAR

DIMITE EL PRESIDENTE DE LA DIPUTACION PROVINCIAL

Inicia el acto el señor Presidente don José Finat y de Bustos, para decir que el único asunto del orden del día de esta sesión extraordinaria es el de presentar su dimisión en el cargo que ostenta, manifestando no poder cumplir el mandato para el que había sido elegido por considerar que, con su presentación como candidato en las próximas elecciones para las Cortes Españolas, rinde un mejor servicio a España y, con ello, a esta provincia de Toledo. Termina su intervención agradeciendo a todos los Diputados la confianza, el apoyo y la colaboración que en todos los momentos le han prestado y solicitando de sus compañeros de Corporación que al señor Vicepresidente don JOSE MAGAN DE LA CRUZ, que automáticamente se hace cargo de la presidencia, le presten el mismo apoyo que a él le han prestado.

Vistas todas las razones expuestas, la Corporación Provincial acuerda, por unanimidad, lo siguiente:

Primero.— Aceptar la renuncia al cargo del Presidente de la Excmo. Diputación Provincial de Toledo formulada por su titular, Excmo. Sr. don José Finat y de Bustos, quien había accedido al mismo en virtud de la convocatoria de elecciones promovida por el Decreto 3230/1975, de 5 de diciembre.

Segundo.— Dar cuenta inmediata de

este acuerdo, por duplicado ejemplar y a los efectos que procedan, al Excmo. señor Gobernador Civil de la provincia, determinando, de conformidad con lo previsto por el artículo 224 de la vigente Ley de Régimen Local, texto refundido de 24 de junio de 1955 que la sustitución de la Presidencia de esta Diputación Provincial recaerá en el Ilmo. señor Vicepresidente de la misma, don José Magán de la Cruz, quien, en este acto, se hace cargo de ella.

Seguidamente hizo uso de la palabra el señor Magán de la Cruz, manifestando a los señores reunidos el sentimiento por la dimisión del Excmo. señor don José Finat y de Bustos, como Presidente de esta Diputación Provincial, solicitando la colaboración y el apoyo de los miembros de la Corporación Provincial, con más intensidad e ímpetu al no reunir las condiciones de entrega al servicio y de juventud que concurrían en el Presidente saliente.

Termina el acto, con unas palabras del Diputado más antiguo don Roberto Barthe Pastrana, expresivas del sentimiento de la Corporación, por la marcha del Excmo. señor don José Finat y de Bustos y de confirmación de amistad hacia la persona del Presidente saliente, como caballero primero y como Presidente después, a la vez que ofrece al Presidente entrante una solidaria colaboración y entrega a su servicio en bien de la provincia y de España.

DIA DE LA FAMILIA EN EL SEMINARIO TOLEDANO

El día primero de mayo se celebró en el Seminario de Toledo el día de la familia de los alumnos, asistieron a él numerosas familias desde todos y cada uno de los rincones de nuestra geografía.

Los actos consistieron:

10,30 horas, charla, Asamblea General de la Asociación de Padres. Haciendo uso de la palabra el Rector del Seminario Menor, don Alonso Morata Moya, el Sr. Presidente de la citada Asociación y don Angel Angulo, quien tocó temas de interés como son: la fe, la educación del niño en el ambiente familiar y la libertad juvenil.

A las 12,15 horas se sirvió un vino español para padres y familiares, con abundantes aperitivos.

A las 13,00 horas celebración de la Santa Misa. En la misma recibieron el Sacramento de la Confirmación un grupo de alumnos de octavo curso de E.G.B.

El Doctor de la Iglesia, don Marcelo González Martín, entre otras, dijo las siguientes palabras: "Acabo de venir de Santa Olalla, lugar donde hoy se celebra la festividad de la Virgen de la Piedad, os diré que estoy muy emocionado al ver esta capilla llena como nunca, a la vez que me fijo en el letrero que tengo frente a mis ojos... "Dios te ha elegido".

Hoy, festividad de los padres y familias de los alumnos, vosotros, queridos padres que un buen día os unisteis en el sacramento del matrimonio y que vuestro fruto tiene aspiraciones al sacerdocio, os diré que sin el sacerdote no puede haber comunidad humana. Eucaristía y amor a la Virgen. Son tres cosas vitales en esta vida. Os pido os preocupéis un poco por el Seminario.

Las familias han venido de pueblos lejanos, algunos de Extremadura; venís a estrechar los lazos que os unen con el Seminario. Veo en vuestros rostros ojos de gozo y satisfacción. Que la vocación cristiana tenga nuevas luces.

Vengo a ofrecer el Sacramento de la Confirmación, a la vez os pido dos cosas: primera, no coaccionéis a vuestros hijos para que estén en el Seminario, cuando ellos razonadamente os exponen no querer.

Segunda, no os aprovecheis del Seminario, y luego salga lo que salga, eso es poco amor inteligente a sus hijos y aprovecharse del Seminario".

A las 16,30 horas, representación de la obra de teatro (adaptada) "Melocotón en Almibar", de Miguel Mihura, a cargo de los seminaristas de octavo curso.

A las 19,15 horas, proyección de la película "Barrabás".

El día transcurrió tal y como el Rector deseó: con paz, amor y alegría.

En nombre de los padres de los alumnos, quiero agradecer a todos los profesores de ambos seminarios la gran tarea que día tras día vienen realizando en pos de esas almas jóvenes que se sienten llamadas por el Señor.

Angel ILLAN GOMEZ

INSTITUTO NACIONAL DE PREVISION.— DELEGACION DE TOLEDO.

Se hace saber a los huérfanos de fallecidos por accidente de trabajo o enfermedad profesional el derecho preferente que tienen de solicitar y obtener ayudas de estudios que concede el Ministerio de Educación y Ciencia, según O.M. publicada en el B.O. del 31 de marzo de 1.977.

Daños causados por las heladas

El presidente de la Cámara Oficial Agraria y el presidente de la Unión de Empresarios del Campo han mantenido una reunión con los presidentes de las Hermandades de la Comarca de la Sagra, que está integrada por 24 municipios, para estudiar los resultados de los daños ocasionados por las últimas heladas y con éstos tratar de buscar soluciones a los males planteados.

Se acordó solicitar que por los servicios oficiales agronómicos se visitara la zona para la determinación exacta de las pérdidas, al igual que las Hermandades faciliten toda serie de informaciones en este sentido. Con este cúmulo de datos, una vez finalizada su recopilación, poder solicitar para la comarca el que sea incluida en zona catastrófica. La zona de la Sagra una de las más afectadas de las últimas heladas, está más dañada en cereales calculándose pérdidas estimativas de un 80 a 90 por ciento.

Otra zona afectada es la de Mérida siendo los viñedos los más dañados calculándose, igual que los cereales de la zona de la Sagra, en un 80 a 90 por ciento. Esta zona ya tiene solicitado que se le considere zona catastrófica y que se le apliquen los beneficios inherentes a la misma.

ORGANIZACION SINDICAL

En la sesión ordinaria del comité ejecutivo del consejo sindical provincial, el delegado provincial don Tomás Palacios Hernández, abrió un amplio informe que, por una parte, tenía como temática lo tratado en las últimas reuniones que los delegados ministeriales han mantenido en el gobierno civil, una de las cuales fue presidida por el ministro de gobernación don Rodolfo Martín Villa, y en la que resaltó el paro, los daños de las heladas en el campo provincial, puente sobre el Tajo, contaminación, crisis de la pequeña y mediana empresa, carretera Madrid-Mora, etc...

Respecto al momento sindical su hace preciso aclarar una serie de matices, pues hay que distinguir entre los servicios socio-profesionales, que presta el Estado a toda la comunidad trabajadora y empresarial, con independencia de su afiliación en centrales, y lo que es el mecanismo de representación que a través de enlaces sindicales, sindicatos provinciales o uniones de trabajadores y consejos. Hay que separar radicalmente uno y otro tema. Los cauces de representación no se pueden tocar. No hay razón para desmantelar lo que hay, porque caeríamos en un vacío de representación muy peligroso para trabajadores y empresarios.

En cuanto al patrimonio sindical ha de ser administrado, momentáneamente, por el Estado para garantizar la objetividad de la utilización de ese patrimonio.

"MAYO"

Agencia Oficial de la Propiedad Inmobiliaria

c/ Dos de Mayo, 4, 2.º dcha. Teléfono 80 07 54

TALAVERA DE LA REINA

c/ T. del Castillo, 4, 2.º Telf. 215. - OROPESA

COMPRAS - VENTAS - TRASPASOS - ALQUILERES
CHALETES - LOCALES COMERCIALES - NAVES -
SOLARES - HUERTAS - FINCAS - PISOS DE TODOS
LOS TAMAÑOS Y PRECIOS SIN CALEFACCION
Y CON CALEFACCION.

PARCELAS DE 2.500 m2. EN ADELANTE

"Visítenos, no perderá el tiempo"

BOLSOS

Ultimas Novedades

MARY VEGUE

San Francisco, 25. Telf. 80 33 22

TALAVERA

MUEBLES CUPON TALAVERA, S. L.

OFRECE A SUS CLIENTES

Gran surtido en Dormitorios, Librerías, Tresillos, Taquillones
y CAMAS NIDOS con modelos en EXCLUSIVA.

Artículos de regalo, vajillas, cristalerías, lámparas, etc. con
precios SIN COMPETENCIA

P.º del Muelle, 7.-Telf. 80 34 88

TALAVERA DE LA REINA

Decoraciones NICANOR FLORES, S. A.

Trinidad, 19.-Telfs. 80 58 00 y 80 58 04
TALAVERA DE LA REINA



ALTA DECORACION de

Cortinajes - Tapicerías - Pasamanería
Visillos - Tapices - Alfombras - Moquetas

Un alarde de Gran Selección de artículos para el HOGAR y DECORACION

Decoraciones NICANOR FLORES, S. A.

cuenta con personal especializado, para grandes instalaciones en toda España de
Hoteles, Residencias, Restaurantes, Paradores y Casas particulares

Pueden pedir Presupuesto sin compromiso, pero con Selección de **CALIDADES** con facilidades de pago sin recargo de nada, pagará cómodamente

Decoraciones NICANOR FLORES, S. A.

**DECORACIONES
NICANOR FLORES, S. A.**

Esperamos su visita. - Vd. puede ver todo sin preguntar nada a nadie. - Será un placer atenderle.

Venta al mayor y detall

TRINIDAD, 19
TALAVERA DE LA REINA (Toledo)

ALEJANDRO VAZQUEZ SANCHEZ

Les ofrece viviendas de todas las categorías
y locales comerciales

**VD. ELIJA SU VIVIENDA O LOCAL Y LUEGO
PROPONGA LA FORMA DE PAGO**

● **Personal especializado le asesorará de su financiación** ●

INFORMACION: calle de San Isidro, 4, 1.º A
Oficinas: Teléfonos 80 26 19 y 80 30 98 ● Particular: 80 14 71
TALAVERA DE LA REINA (Toledo)



Regional Preferente

Talavera-Real Madrid, empate a 1

Un arbitraje desastroso y parcial privó de la victoria al Talavera y pudo originar serios incidentes.

Salió vencedor el Talavera, de su encuentro con el Real Madrid. El empate a uno del marcador, era un simple espejismo, aunque él valga para el reparto oficial de puntos. Los blanquiazules, superaron en casi todo y por coraje y fuerza, al buen equipo madrileño, un conjunto capaz, bien ensamblado, perfectamente disciplinado y con hombres que se conocen a las mil maravillas el oficio, a pesar de su juventud.

Todo pudo haber ido bien en el partido. Los chicos de uno y otro bando, jugaban con nobleza y, si había roces, sólo eran los normales y lógicos de su deseo de lucha y de juego.

Surgieron dos chispazos feos, el 6 madrileño Iglesias y el número 4, Espinosa, se "pasaron" dos veces casi seguidas, y el árbitro, Sr. Zambrano dejó correr la cosa como si de un "mimo" se tratara. A seguido, faltas al Talavera y señalizaciones al revés. La ley de la ventaja surgía, "según quien fuera el de la ventaja". Una patada sin balón, alevosa y brutal, de Iglesias a Tito, se convierte en tarjeta amarilla, tras muchas discusiones. La grada cita a la "mafia" y la bronca cierra filas sobre el graderío. Zambrano barre descaradamente a favor de los blancos. Dos penaltys claros, uno tras otro, y él, delante y como si nada.

El partido se le fue de las manos. Y menos mal que otra vez, el público, ese público al que tantas veces hemos recriminado, supo estar en su sitio y volvió a evidenciar su madurez. Un momento hubo en que creímos que todo se venía abajo. Villa, a los pies mismos del árbitro, había caído "cazado" sobre la marcha por Espinosa, sin balón, dura, fríamente golpeado por detrás. Los jugadores talaveranos se lanzan sobre el madrileño indignados; el taco se arma más aún, porque Zambrano no se decide. Llegan los linieres y por fin tarjeta roja. El desastre, y final con empate por la gracia de un trencilla caprichoso que rompió la armonía deportiva de la mañana.

El propio delegado del Real Madrid, se lamentaba: ¡El árbitro, sólo él es culpable! ¡La que se ha podido organizar!

Sencillamente, no hay derecho. Es realmente incomprensible cómo se dejan obsesionar por el nombre de los grandes clubs, estos "tiranillos" del rectángulo que sólo piensan en sí mismos y no en el deporte y en sus obligaciones.

Lamentable. Porque fue él, y sólo él, el culpable de todo. De los incidentes y del empate, e incluso más, de la expulsión del jugador madrileño.

El partido se jugó bien. Sin florituras, sin maravillas balompédicas, pero con mucho juego de fuerza y con mucho deseo de trabajar por ambos bandos, y de ello que el partido resultara para la grada, espléndido. Al final, los chicos se abrazaron y fueron despedidos entre ovaciones que, al paso del árbitro se convirtieron en una pita sensacional. ¡El público! ¿Los públicos? ...

El Talavera amateur volvió a realizar un juego excelente. Mantuvo a raya y superó con largueza las muchas buenas cualidades de su oponente, y terminó mandando sobre el terreno, con total holgura y capacidad. Su gol, el tanto del empate, fue de antología; un bellissimo balón colgado con aguante por Pepe, tras correr por la misma línea de gol, dejando atrás en la carrera a media defensa madrileña y remate final de Mariano, de cabeza y por alto, fue una preciosidad de tanto, que merecía por sí solo el sobresaliente.

Lo demás, se lo pueden figurar. Dominio en el centro, lucha en cada metro del campo, combinaciones madrileñas, rápidas y llenas de belleza, rapidez, idea combinativa y frente a esto, control, marcajes, pases desconcertantes a derecha e izquierda, velocidad, regates precisos, balones al pie y remates espectaculares sin suerte de cara al portal. A los 35 minutos, y sin parar, Mariano empalmó al pecho del portero un balón colgado por el extremo en la derecha, que electrizó a la soleada grada.

Un partido magnífico, práctico en el juego de los dos conjuntos, espectacular en muchos momentos y por ello, bello, bonito también.

Debió haber ganado con claridad el equipo local. Bastaba con uno de los dos penaltys; y que conste que el penal, es una jugada válida como otra cualquiera, que en esta ocasión Zambrano no quiso pitar, coronando lo que ya hemos comentado como un arbitraje fatal, único pero del partido.

El tanto madrileño lo marcó Hernán a los 14 minutos del tiempo primero, en una jugada en la que él mismo dudó, y que terminó haciendo dudar a Cantalejo, con un balón al que se tiró tarde y se coló por bajo, junto al palo.

Alineaciones: TALAVERA AMATEUR.— Cantalejo; Félix, Arrigote, Matías; José Luis, Tito; Villa, Juanma, Mariano, Bravo, Machín (Pepe).

REAL MADRID. (AMATEUR).— Encinas; Sedeño, Cartagena, Espinosa; Cortés, Iglesias; Cruz, Cesáreo, Alvarez, Hernán (Solana), Mariano.

MARCADOR

COTO DE PESCA

Teniendo conocimiento en esta Jefatura del rumor existente en el sentido de que había sido suprimido el coto de pesca deportiva del río Tajo en Talavera de la Reina, consorciado entre el ICONA y la Sociedad de Cazadores y Pescadores de esa localidad, lo que ha dado lugar a ciertas confusiones entre los pescadores, se hace constar a través de la presente comunicación que dicho coto permanece en vigor en la misma forma y condiciones que ha venido funcionando hasta la fecha.



CAMPEONATO DE FUTBOL SALA TORNEO FERIAS DE MAYO

Resultado de la segunda jornada celebrada los días 6 y 7 de mayo:

VIERNES 6 DE MAYO.— Fernando de Rojas 3, Talavera la Nueva-M. Gudiel 1 (Infantil Grupo B); Artesanía Talaverana 5, Maristas 0 (Infantil Grupo B).

SABADO 7 DE MAYO.— San Juan de Dios 3, Peña Ath. Bilbao 2 (Infantil Grupo B); Adalid Meneses 2, S. Ildefonso

1 (Infantil Grupo B); La Salle 7, Academia EXA 3 (Alevín Grupo B); Fernando de Rojas 6, Peña Ath. Bilbao 3 (Alevín Grupo B); S. Ildefonso 2, S. Juan de Dios 3 (Alevín Grupo A); Maristas 1, H.M. Joyeros 3 (Alevín Grupo A).

El día 15 de mayo se jugarán las semifinales (por la mañana) y el lunes 16 las finales.



FUTBOL SALA.— Equipo de "Los Joyeros", de la categoría de alevines, que disputó el último encuentro de la tarde del pasado sábado, venciendo a los Maristas por 3 a 1.

ASLEM, S. L.

ASESORIA JURIDICA

Ronda del Cañillo, 30-1.º D

Comunica a sus clientes y amigos que a partir del próximo día, 16 de mayo, el HORARIO DE OFICINAS SERA DE 8 DE LA MAÑANA A 3 DE LA TARDE excepto SABADOS DE 8 A 2.

Al mismo tiempo aprovechamos para que a partir de esta fecha nos remitan su documentación para la tramitación del IMPUESTO GENERAL SOBRE LA RENTA DE LAS PERSONAS FISICAS.

LABORATORIOS FARMACEUTICOS

Interesamos la colaboración de UN AGENTE para la zona de TALAVERA-TOLEDO.

SE REQUIERE:

- Residencia en TALAVERA DE LA REINA
- Estudios a nivel de Bachiller.
- Edad mínima 23 años.
- Vehículo propio.
- Dispuesto a realizar una gestión intensa y continua de visita médica.

OFRECEMOS:

- Ingreso actual medio sobre ventas (comisión) de veintidós mil pts. mensuales fácilmente superables
- Especialidades ya conocidas en esa zona.
- Kilometraje y gastos de viaje pagados.

Interesados escribir al Sr. Rodríguez. Apartado 9.122-MADRID

FABRICA DE MUEBLES REYES MORO

Carretera de Calera, km. 1. · Telf. 80 33 20

Exposición: Marqués de Mirasol, 2. - Teléfono 80 07 90
TALAVERA DE LA REINA

ALQUILO PISO

Amueblado. Calle Santa Agueda, 1, 3 N.

SE VENDE PISO

muy céntrico, 775.000 ptas. Facilidades. Telf. 80 33 50.

PROXIMA INMEDIATA APERTURA
en Talavera de la Reina, de
COCEDERO DE MARISCOS

en Cristo de la Guía, 14.

Venta y degustación de Mariscos

DIRECTAMENTE RECIBIDOS DEL MAR CADA DIA.

Ostras, centollos, langostas, angulas, almejas, gambas, cigalas, vígaros, mejillones, cangrejos de mar y de rio, etc. etc., listos para tomar o llevar a casa, en...

COCEDERO DE MARISCOS

en Cristo de la Guía, 14.



PISCINA ESTORIL CLUB

VERBENA POPULAR. - Sábado 14 de Mayo - 10,30 Noche

Con DOS GRUPOS MUSICALES

Precio: 100 pesetas. - Venta de localidades en ESTORIL CLUB.

LUNES 16 DE MAYO
A las 10,30 Noche

Festival de Música Popular

con JOSE MENESES y ENRIQUE DE MELCHOR

VICTOR MANUEL. - JULIA LEON

Precio: 150 pesetas. - Venta de localidades en ESTORIL CLUB.

Se pueden adquirir las dos entradas juntas al precio de 200 pesetas en:

Bar "Cataluña" (Muñoz Urra).— Bar "La Madrileña" (Corredera).— Bar "Somosierra" (Cañada La Portiña).— Bar "Torres Blancas" (Bloques Diego Pérez).— Bar "Granada" (Joaquina Santander).— Bar "El Mercado" (Bloques de la Piedad).— Bar "Central" (Colonia Patrocinio San José). — Alférez Provisional, número 43 (Local del P.C.E.).

Organiza: Agrupación del P. C. E. en Talavera

Touring 3, Talavera 1.

El colista, por entusiasmo, se impuso y ganó a un Talavera sin ilusión

En condiciones normales, el pronóstico de este partido tenía que haber sido necesariamente favorable al Talavera, porque no cabe duda que entre la clase de los jugadores del Touring y su experiencia como jóvenes que son en su mayoría y la de los jugadores talaveranos, hay una indudable distancia a favor nuestro. Pero al Talavera se le torcieron las cosas hace ya muchas jornadas, pasó un indudable bache quizá más de moral que de juego y no ha podido o no ha sabido recuperarse de él.

Esta debe ser la razón de que no haya ganado un solo partido fuera de su campo. Y de que doquiera hemos ido después de mediada la mitad de la primera parte de esta liga tan aciaga para nuestros colores, hayamos hecho un papel desairado y no hayamos cosechado un solo elogio. Falta la moral y sin moral todo resulta difícil, porque uno mismo considera imposible otra cosa que la derrota y con ese criterio, la derrota llega invariablemente. Falta la ilusión, quizá porque los mismos jugadores se dan cuenta de que fallan demasiado y consideran inútil cualquier esfuerzo. Y sobran las tácticas defensivas en determinados partidos, como este último por ejemplo, porque el jugador al que se quita la iniciativa, señalándole tareas de marcaje estricto, si hace esto no puede crear juego y se autoanula a sí mismo. Y así se dan esas lamentables exhibiciones de juego, o de "no" juego, que están afectando también y mucho a la afición que sostiene al Club.

En este partido jugado contra el Touring en su propio campo, hubiera bastado que el Talavera se hubiera propuesto en serio ganar para haberlo logrado. El ambiente que había allí era de que el Talavera ganaría fácilmente, o sea que lo hubieran considerado completamente normal y el terreno estaba abonado para conseguir algo positivo. Pero el Talavera de esta temporada es incapaz ya de otra cosa que seguir el compás que le marquen y no supo aprovechar la ocasión que no podía ser más clara. En el Touring se alineaban en este partido cuatro juveniles que debutaban. Y la flojedad del equipo se puso de manifiesto en los doce minutos finales cuando el Talavera perdía ya por 3 a 0, en que hubo una reacción en las filas talaveranas, se empezó a jugar con fuerza y rapidez, se embotelló materialmente a los animosos norteños en su área, se les marcó un gol y hubo ocasiones en tan corto período de tiempo para haber marcado tres o cuatro más. Quedó claro en esos pocos minutos que el Talavera era muy superior y que si hubiera jugado al ataque la victoria hubiera sido suya. ¿Por qué no lo hizo? No hay quien lo entienda, porque aparte la obligación que tienen de rendir al máximo, de defender sus colores con todas sus fuerzas, hay también el estímulo de unas primas que se pueden ganar y que no creemos le vengan mal a ningún jugador. Y por otra parte, a estas alturas, ¿de qué sirven ya las tácticas defensivas con las que siempre se acaba perdiendo o, lo que es peor, goleados por equipos sin calidad ni juego que, por culpa exclusivamente nuestra nos hacen hacer el ridículo?

En realidad, a las alturas que nos encontramos, sin nada que hacer ya en cuanto al soñado ascenso que tantas ilusiones despertó al iniciarse la temporada; sin peligro tampoco de descenso de categoría, porque para que éste se produjera tendríamos que perder todos los partidos que nos restan y ganarnos todos asimismo los dos colistas, y aun así nos quedaría la esperanza de la promoción, es

lo mismo ganar un partido de fuera que perderlo; es lo mismo estar un puesto más arriba que uno más abajo. Todo da igual y ya en lo que hay que ir pensando es en la próxima temporada. Ya hemos visto el rendimiento de todos y cada uno de los jugadores. Ya sabemos exactamente qué podemos esperar. Y las desilusiones de esta temporada son una buena lección que, aprovechándola, puede rendir beneficios en el futuro que está ya casi a la vuelta de la esquina. Bien está, pues, todo cuanto hemos visto y sufrido, pues ello evitará quizá que vuelva a suceder.

El partido, que ya es hora que hablemos de él, se inició con un Touring bastante encogido, con cierto miedo, que no se atrevía a irse decididamente al ataque, a cuya táctica el Talavera respondía limitándose a aguantarle sin intentar tampoco jugar lo que puede y sabe, ya que la táctica era defensiva y de marcaje, más al posible empate que a ganar. En este toma y daca de juego soso y sin relieve, llegó el primer gol del Touring a los cuarenta y dos minutos de juego. Un golpe franco sacado por Elustondo al borde del área y remate de cabeza de Murúa que lleva el balón a las mallas, sin que ya hasta el descanso hubiera nada notable que reseñar.

En la segunda parte, a los siete minutos, centra Cámara en corto y Gasteiz marca el segundo gol local, sin que el Talavera reaccione, por lo que el Touring, animado, ataca y domina constantemente. Y de este dominio sale su tercer gol, pues a los veinte minutos Aizcorreta hace un pase al hueco a Elustondo y éste se interna y dribla a un par de contrarios para tirar fuerte y cruzado batiendo a Del Moral. 3-0.

El partido estaba prácticamente decidido y terminado, porque aquel tres a cero no era posible que el Talavera tal y como estaba jugando pudiera levantarlo. Pero algo debió rebelarse en el interior de

los jugadores, porque poco después y tras sustituir Espinosa a Iglesias, el Talavera empezó a jugar en serio y su dominio se hizo tan aplastante que el balón no salía del área del Touring. Estaba clara la superioridad talaverana tan pronto como los jugadores habían tomado conciencia de su papel. Y poco después del tercer gol local, marcaba Lelio el gol del Talavera al rematar una buena jugada. Y siguió el dominio total del Talavera, sucediéndose excelentes ocasiones de marcar que no se aprovecharon, porque lo que se podía haber hecho con holgura a lo largo de todo el partido, era difícil lograrlo jugando con prisas, contra reloj y sin tiempo material para nada.

Perdió pues el Talavera y perdió justamente. No porque su contrario fuera superior ni siquiera porque le saliera un partido bueno y no se le pudiera contrarrestar. Perdió porque el Talavera jugó a medio gas, sin ilusión y sin ningún afán de victoria. Cuando el Talavera quiso jugar y dio su medida, el Touring desapareció. Qué lástima. Entre los jugadores del Talavera hubo, cómo no, quienes justificaron su profesionalidad. Ya sabemos todos quiénes son éstos. Citaremos el pundonor de Delio, el entusiasmo de Iglesias, y la voluntad de Carlos y Casquero. Moreno hizo buenas cosas dentro del tono gris general. Y muy poco más, casi nada. Frialdad, y una derrota justa ante un contrario que evidencié que está en la cola por derecho propio, como nosotros estamos donde estamos por lo mismo.

Bueno el arbitraje del Colegiado Sr. Campillo, del Colegio aragonés.

Alineaciones: TOURING.— Echegaray; Esquizabel (González), Murúa, Aizcorreta; Gorritz, Gasteiz; Elustondo, Belardi, Goya, Cámara, Aizpurúa (Sáez).

TALAVERA.— Del Moral; Casquero, Iglesias (Espinosa), Delio; Carlos, Lelio; Monescillo, Moreno, Ferrer, Angelín, Merino (Manolín).

X.

Trofeo Cervezas San Miguel

AL JUGADOR MAS REGULAR DEL TALAVERA C. F.

Puntos otorgados en el partido Touring-Talavera: Delio 1, Iglesias 1, Carlos 1 y Casquero 1.

CLASIFICACION:

	Puntos
Lelio	32
Delio	29
Espinosa	25
Carlos	25
Moreno	24

Iglesias	24
Del Moral	23
Casquero	23
Ferrer	21
Merino	20
César	17
Angelín	15
Garrido	13
Gelo	9
Monescillo	8
Llorca	4
Monchi	4
Martín	2

Colegio Mixto ADALID MENESES

(Sociedad COOPERATIVA)

Carretera de Cervera, km. 3,5
Telf. 80 33 74-TALAVERA

CURSO ESCOLAR 1977-78: PREESCOLAR, E. G. B. SUBVENCIONADO 2.ª Etapa impartida por profesores licenciados en Ciencias y Letras, BUP. COEDUCACION EN TODOS LOS NIVELES INTERNOS, EXTERNOS, MEDIO PENSIONISTAS

Reserva de plazas: Mayo y Junio

Campeonato de Liga Tercera División Grupo Segundo

Resultados del domingo día 8:
Touring 3, TALAVERA 1
Ponferradina 0, Pegaso 0
Atlético Madrileño 0, Tudelano 0
Logroñés 2, Moscardó 0
San Sebastián 3, Palencia 2
Mirandés 0, Osasuna 1
Lagún-Onak 5, Zamora 1
Real Unión 2, Calahorra 2
Leonesa 2, Carabanchel 0
Torrejón 2, Castilla 0

Clasificación General

	J	G	E	P	GF.	GC.	Pts.
Osasuna	34	22	6	6	65	19	50+16
Leonesa	34	22	6	6	67	26	50+16
Castilla	34	18	8	8	64	33	44+10
At. Madrid	34	16	11	7	53	28	43+9
Pegaso	34	17	9	8	55	32	43+9
Mirandés	34	17	7	10	55	37	41+7
Real Unión	34	13	11	10	46	51	37+3
Tudelano	34	13	10	11	39	36	36+2
Ponferrad.	34	14	6	14	44	59	34-2
Palencia	34	11	11	12	36	38	33-1
Torrejón	34	10	12	12	33	38	32-2
Logroñés	34	9	14	11	35	39	32-2
S. Sebastián	34	13	5	16	43	49	31-3
Carabanchel	34	12	4	18	43	60	28-4
TALAVERA	34	9	9	16	42	65	27-7
Zamora	34	11	5	18	34	61	27-7
Moscardó	34	8	9	17	28	47	25-9
Calahorra	34	5	14	15	32	47	24-10
Lagún Onak	34	7	8	19	40	57	22-12
Touring	34	5	11	18	36	61	21-11

OPTICA POLY

RELOJERIA--JOYERIA
Tenemos personal especializado para hacerle su gafa graduada con toda rapidez.
Confíenos su receta.
San Francisco, 7. TALAVERA

PERDIDA ESCLAVA ORO

Grabada con: "María José" y colgante. Día: Domingo, 8. Lugar: Colegio Hnos. Maristas, en Capilla o Polideportivo. Razón: Plaza Cardenal Loaisa, 2. Segundo C. Telf. 80 52 55. Se gratificará.

¡SEÑORA!

¿necesita señorita para cuidar niños por las tardes o noches sábados? Llamen al teléfono 80 52 43 y pregunten por la señorita TOÑI.— Gracias.

SE VENDE FINCA

de 80 fanegas, labor y caza. Raña de Montalgo. Para tratar: Ramiro Gutiérrez. Telf. 80 31 20. Talavera.

SE VENDE

una huerta con casa, luz, agua, teléfono y árboles frutales. En Calera y Chozas. Para tratar: Telf. 80 44 25 de Talavera.

GONZALEZ, MORALES Y CIA.
COLONIALES. Avda. José Antonio, 22. Telf. 80 16 69. Sucursal: San Francisco, 8. Telf. 80 00 43. Cubiertas, Lubrificantes y Accesorios. Estación de Servicio.-Telf. 80 10 71.

FUTBOL COMARCAL

Partidos jugados el domingo, 1 de mayo:
Velada 5, Navalcán 0
Parador 1, Lagartera 3

Partidos del 8 de mayo:

Belvís 2, Torrico 1
Navalcán 3, Lagartera 4
Alcaudete 2, Talavera la Nueva 3
Oropesa 4, Calera 3
Alberche 5, Puenteño 4
Gamonal-Parador (No jugado)

CLASIFICACION:

	Puntos
1 VELADA	34 + 12
2 T. la Nueva	33 + 11
3 Alberche	32 + 10
4 Puenteño	27 + 5
5 Gamonal	25 + 3
6 Lagartera	24 + 4
7 Parador	22
8 Alcaudete	22 - 2
9 Calera	22 - 2
10 Oropesa	18 - 6
11 Navalcán	11 - 11
12 Torrico	11 - 11
13 Belvís	8 - 13

Los clubs Navalcán, Lagartera y Belvís con puntos menos por sanción.

NOTA.— En esta clasificación se han descontado al Alberche los puntos del partido Alberche-Lagartera, jugado el 20 de febrero y que terminó con el resultado de 1-0, ya que deberá volver a jugarse por decisión de la Junta Directiva de la Federación Castellana de Fútbol, por entender que en dicho partido había algunas irregularidades de alineación en el Alberche, con el atenuante por parte de este club de no conocer las sanciones que recaerían sobre los jugadores expulsados en el partido Talavera la Nueva-Alberche jugado el 13 de febrero.

Se suspende la jornada del próximo domingo, y se traslada al 22 de mayo.

Partidos para el domingo 15 de mayo (pendientes):

Alberche-Lagartera
Gamonal-Parador.

Jornada del 22 de mayo:

Parador, Belvís
Torrico, Navalcán
Lagartera, Alcaudete
Talavera la Nueva, Oropesa
Velada, Alberche
Puenteño, Gamonal
Descansa Calera.

C.D. ESCALONILLA 2, CAZALEGAS 0

El partido se desarrolló normalmente hasta el minuto treinta y cinco, momento en que un jugador local le dio una patada a un visitante. Este reaccionó y ambos tuvieron que ser expulsados. Al salir hacia

las casetas, el jugador del Cazalegas que había sido expulsado fue agredido por un espectador; sólo la intervención de la Guardia Civil evitó que hubiera mayores incidentes, pues protegió al jugador hasta la carretera para salir a Cazalegas. Creemos que la deportividad debe reinar en los campos de fútbol, y más en los de Adheridos, ya que todos somos amigos y jugamos sólo por el deporte.

PIFA

FINAL DEL VI TROFEO SAN JUAN EVANGELISTA

Concluyó el VI Trofeo San Juan, en el que intervinieron Alcañizo, Caleruela, Calzada y Parador. Este trofeo fue jugado como liguilla, quedando los dos primeros C.P. Parador y Caleruela C.F. para la gran final. Comenzó el encuentro a las 18,15 horas, al principio se tantearon las fuerzas, pero enseguida empezó a dominar el equipo visitante, perdiendo algunas oportunidades, hasta que en el minuto 25 Encinal inauguró el marcador en un espléndido cabezazo, que entró rozando el larguero. Caleruela no se rindió, y en un contraataque consiguió el empate por medio de su número 10. El Parador volvió a la carga y así Reyes a los 35 minutos lanzaría un tiro venenoso que entraría junto al poste, suponiendo el 1-2 para su equipo, resultado con que concluiría la primera mitad.

Nada más comenzar la segunda parte empató Caleruela en un disparo sorprendente y casi desde el medio campo. El equipo visitante no se amilanó ante este tanto, sino que se echó más aún al ataque, creando buenas ocasiones, pero sin obtener su finalidad, hasta el minuto 27 en que Reyes a la salida de un saque de esquina, muy bien lanzado por Adrián, cabeceó irremisiblemente a la red. Con este gol el Parador se tranquilizó, jugando la pelota con excelente calidad.

A falta de 10 minutos, Tito es empujado claramente al ir a rematar, con lo que el colegiado sin dudarlo, señala la pena máxima. La lanzaría Manolo, haciendo la "paradinha", consiguiendo un bello tanto.

Acabado el encuentro ambos equipos se saludaron cordialmente. Después se hizo entrega de los trofeos por las autoridades, habiendo un trofeo para cada equipo y además el de la deportividad que correspondió a Alcañizo.

Arbitró el colegiado Sr. Rincón, el cual impuso su autoridad haciendo un impecable arbitraje.

El equipo vencedor alineó: Ramos; Emilio, Juanjo, Javi; Dami, Reyes; Juanfran, Encinal, Tito, Manolo y Adrián. En la segunda mitad salieron Rafa y Josema por Juanfran y Javi.

SANTOS PRIETO

Ministerio de Agricultura

INSTITUTO NACIONAL DE REFORMA Y DESARROLLO AGRARIO

CONCURSO PUBLICO PARA LA ADJUDICACION Y VENTA DE DOS SOLARÉS EN EL PUEBLO DE TALAVERA LA NUEVA (TOLEDO), DESTINADOS A LA CONSTRUCCION DE VIVIENDAS.

Se anuncia concurso público para la adjudicación y venta de dos solares en el pueblo de Talavera la Nueva (Toledo), destinados a la construcción de viviendas, y cuya superficie es la siguiente: Solar número 1: 4.600 m².; solar número 2: 3.360 m².

El tipo base de licitación es de 690.000 ptas. y 504.000 ptas, respectivamente.

El Pliego de bases que regirá en el concurso en el que figuran modelo de proposición y condiciones, puede examinarse en la Administración General del IRYDA (Avda. Generalísimo, 2, Madrid) o en la Jefatura Provincial de Toledo (Avda. Duque de Lerma, 1), durante los días hábiles y horas de oficina.

Las proposiciones, acompañadas del resguardo acreditativo de haber constituido una fianza de 13.800 ptas. y 10.080 ptas. para los solares 1 y 2, respectivamente, pueden presentarse en las oficinas indicadas dentro del plazo de veinte días hábiles a contar desde el día siguiente a la publicación de este anuncio en el Boletín Oficial del Estado, teniendo lugar la apertura de pliegos en las Oficinas Centrales del IRYDA (Avda. del Generalísimo, número 2, Madrid) a las 12,30 horas del día 14 de junio de 1977.

EL ADMINISTRADOR GENERAL



Caja Rural y Cooperativa

Por acuerdo de los respectivos Consejos Rectores, se cita a todos los socios de ambas Entidades a las Asambleas Generales, Ordinaria y Extraordinaria, que se celebrarán el próximo día 31 de Mayo a partir de las 10 horas, en la nave central de la Fábrica de Piensos, sita en la calle Calera, número 48, de acuerdo con el orden del día que figura expuesto en los tablones de anuncios de nuestras oficinas (San Isidro, 4 y 6) y publicado en nuestra Revista CRETA AGRICOLA.

Todos los socios pueden examinar la Memoria y Balances correspondientes al ejercicio de 1.976, que están a su disposición como es preceptivo.

Durante el transcurso de la Asamblea, se celebrará el tradicional sorteo de una vaca para los socios de Cooperativa y dos sueldos mensuales hasta fin de año, para los socios de Caja Rural.

Talavera de la Reina, 9 de Mayo de 1.977

Convocatoria para cubrir 379 plazas de personal docente del SEAF-PPO

La Dirección General de Empleo y Promoción Social del Ministerio de Trabajo, anuncia la celebración de pruebas de selección para cubrir 379 plazas de personal docente del Servicio de Empleo y Acción Formativa en las siguientes ramas:

Frío Industrial, Automatismos, Instrumentación, Electricidad y Electrónica Industrial, Artes Gráficas, Mecánica, Química Industrial, Construcción y O.P., Textil, Agrarias, Informática, Transporte y Almacenaje, Hostelería y Turismo, Estética y Peluquería, Técnicas Empresariales y Comercialización, Pedagogía de F.P. de Adultos.

Entre los requisitos se exigen: Título Universitario de Grado Superior para los Técnicos Docentes "B"; Título Universitario de Grado Medio o asimilado legalmente para los Monitores "A"; y Maestría Industrial, Formación Profesional de Segundo Grado o asimilado legalmente, para los Monitores "B", y experiencia profesional en todos los casos.

Para información y recepción de solicitudes dirigirse a las Direcciones Provinciales, Oficinas de Empleo y Servicios Centrales del SEAF-PPO, C/Condesa de Venadito, 9, Madrid-27, hasta el día 20 de Mayo.

SE ARRIENDA

coto privado de caza. Hecho. Término: Cedillo del Condado (Toledo). Agustín Rubio de la Cruz.

DESAPARECIDO CARRILLO

de mano, color verde. Se gratificará. Avisar al Telf. 80 26 04, pescadería; Avda. Toledo, 12 o Comisaría de Policía.

AISLANDO se ahorra un 40% de energía.



¿Dónde puede Vd. encontrar nuestros productos VITROFIB-ISOVER Y ROCLAINE-ISOVER?

DELEGACION ZONA CENTRO
Jenner, 3 - Tfno.: 410 31 00 - MADRID-4

DISTRIBUIDOR

CRISTALERA IBERICA
Calera, 36 Tfno.: 80 21 55 - 80 24 56
TALAVERA DE LA REINA

AMANECE EN LA...



NUEVA CASTILLA LA NUEVA

Nuestra modernización ...para nuestro servicio

La savia joven y la experiencia de los hombres que integran nuestras provincias, formando una fuerza inseparable puesta al servicio del desarrollo de la nueva Castilla la Nueva. Todos unidos para aportar modernas ideas.

Renovadoras soluciones. Para llevar la más avanzada técnica a los campos, a la industria, a la mediana y pequeña empresa.

La Caja de Ahorros de Madrid, en Toledo y Ciudad Real quiere participar en el amanecer de nuestra región. Pone a su disposición sus hombres, sus máquinas y la gama más completa de servicios financieros.



**CAJA DE AHORROS DE MADRID
en Toledo y Ciudad Real**

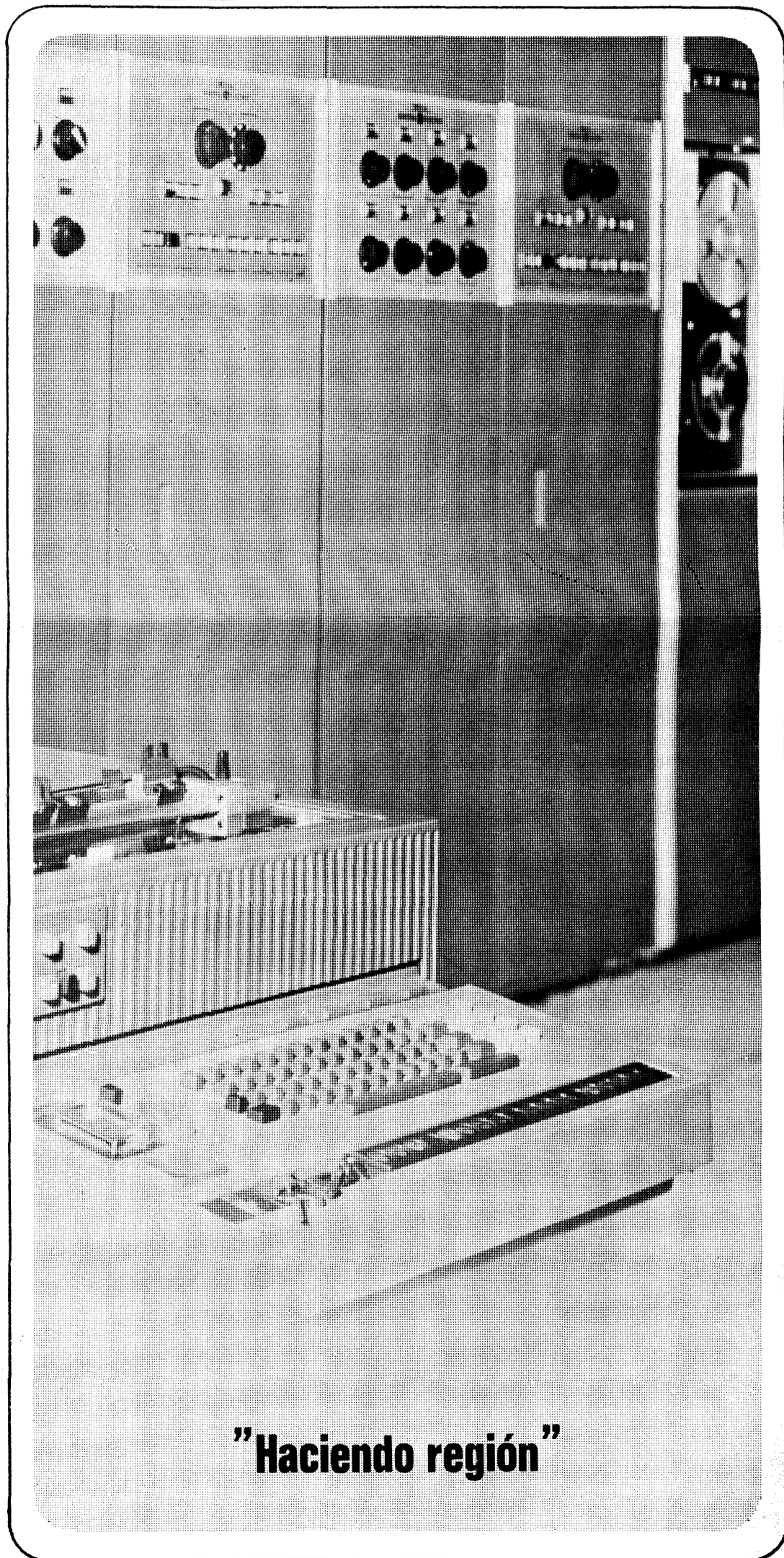

"Haciendo región"

RUEDA DE ALCALDES

AZUTAN: Un río y una presa

Superando la joroba del puente que el arzobispo Tenorio hizo construir sobre el Tajo para facilitar el camino a los peregrinos de Guadalupe, el viajero que parta de Puente del Arzobispo se encuentra, si sigue la carretera que conduce a Belvís de la Jara, a unos pocos kilómetros con Azután. Azután es un pueblo desvalido en medio de la llanura. Antiguamente fue castillo recio construido cerca del vado del río Tajo que lleva el mismo nombre para proteger el paso.

Plaza guerrera, puesto de seguridad y protección al lado de los puntos débiles del Tajo, Azután perdió pronto su calidad heroica para convertirse en lugar de rezos, plegarias y trabajo. Dice la historia que este pueblo es la villa más antigua de la Jara toledana. "Queriendo el rey Alfonso X "hacer bien y merced a doña Leocadia Fernández, abadesa del monasterio de Toledo", le otorga en esta ciudad un viernes, día 23 de enero de 1260 una villa de 100 vecinos, en un territorio que las monjas poseían, llamado Azoltán o Acotán. A los catorce años del mencionado privilegio, la abadesa da una carta puebla, que dice: "Otorgamos la heredad de Acotán a todos aquellos que quieran poblar y vivir so nos y ser nuestros vasallos..." Así, con este llamamiento, nace la villa a que nos referimos".

Nosotros llegamos a Azután para hablar con el alcalde, el 28 de abril. Está el pueblo en fiestas. Es la típica fiesta del Cristo. Son las seis de la tarde y estas gentes del campo están vestidas de domingo, por más que sea día de labor. En los bares se juegan partidas de mus. Los altavoces de la iglesia parroquial envuelven a todo el pueblo en ritmos de música sacra. Las palabras de los cantos litúrgicos se desparraman por las calles, entran en los bares e invaden la intimidad de las casas particulares. Nadie, aunque lo quiera, puede ignorar la convocatoria a la oración. Poco a poco, de cada puerta van saliendo hombres y mujeres que se dirigen, solemnes, al templo parroquial para la misa y la procesión. Los chiquillos hacen ruido que están gritando junto al pórtico de la iglesia; las chiquillas ayudan al señor cura a dar los últimos retoques a la imagen del Cristo colocada en el centro de la nave de la iglesia, rodeada de flores y luces. Los jóvenes, los pocos jóvenes que pudimos ver, paseaban, coquetas las chicas, muy en su papel los chicos, sus trajes de fiesta por la carretera, arteria principal del pueblo.

Probablemente cuando caiga la noche, Azután se animará con gentes de otros

pueblos que vengan a la verbena. A estas horas de la tarde, si ignoramos los trajes de domingo, el volumen ensordecedor de los altavoces de la iglesia y algún otro detalle mínimo, el viajero no ve más signos externos que delatan la solemnidad que un puesto de caramelos, petardos y golosinas situado en un ensanche de la calle y los cohetes que un grupo de mozos llevan en la mano, seguramente, para tirarlos durante la procesión. Ni repican las campanas, ni la banda de música contratada para la ocasión desfila por las calles. Estos dos elementos se le antojan al viajero elementos imprescindibles, junto con los petardos, de toda fiesta popular. Pero quizá son simples añoranzas, señales evidentes de que el tiempo no transcurre en balde.

El paseo por las calles de Azután a la búsqueda de la esquina o la plaza que descubra la interioridad que todo el pueblo lleva en sí, nos ofrece calles amplias,



Iglesia parroquial.

como barridas por un viento ligero que no hubiera encontrado dificultades a su paso por el poblado; las casas son chatas; los corrales amplios. Predomina en todas partes la superficie sobre la altura. Azután es un pueblo pegado a la tierra; a su tierra llana.

Y también pegado al río. Fue el río el que le dio origen. Para proteger el vado de Azután se construyó el castillo, matriz de este pueblo. Es el río el que continúa dándole la vida. Ayer tomaba forma de vado; hoy es el Tajo contenido y aprisio-

nado por la presa del pantano que lleva el mismo nombre del pueblo.

Mas ni ayer ni hoy, Azután ha tenido fortuna. Ayer la construcción del puente sobre el río Tajo le quitó importancia a Azután para darsela a Puente del Arzobispo; hoy, Alcolea de Tajo se lleva los beneficios que la construcción de la presa podría haber dado al ayuntamiento. Aunque el pantano lleve el nombre del pueblo, las turbinas del mismo están en término de Alcolea. Y a las arcas del ayuntamiento de Alcolea van a parar los beneficios. ¿Por qué estas coincidencias históricas? ¿Acaso el río cantado y personificado por nuestros clásicos está enfadado con esta villa que crece a su vera?

Otro rasgo histórico que marca con señal propia a los hombres y tierras de este término, es su dependencia de las entidades benéficas. La carta puebla de la abadesa, al fundar la villa decía: "Otorga-

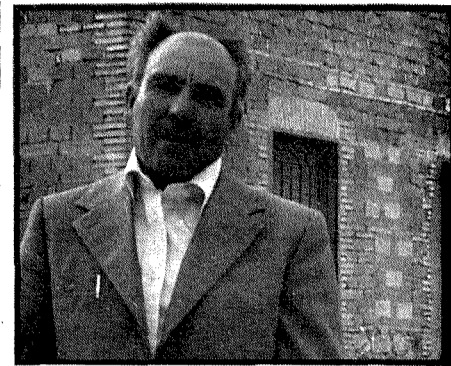

Don Lorenzo Cabello Heras, alcalde de Azután.

tiene ojeriza. Mas no todo es negativo en este balance. La conversación con don Lorenzo Cabello Heras nos irá dando otros aspectos que son dignos de relieve.

—¿Cuántos años en la alcaldía?

—Seis.

—¿Con ganas de continuar?

—No. En las próximas municipales no me presentaré. Continúo porque en las últimas elecciones, dados los candidatos que se presentaban, me pareció —y no sólo a mí— que el pueblo lo necesitaba.

—¿Habitantes en Azután?

—Vivimos aquí 450 personas.

—¿De qué viven?

—Buena parte de la agricultura.

También hay obreros que trabajan en una empresa que se llama Precon. Se instaló aquí cuando la construcción del pantano. Ahora realizan trabajos para la central de Almaraz y también para la base aérea de Torrejón.

—¿Extensión del término?

—Unas dos mil hectáreas.

—¿Obreros agrícolas?

—En Azután un 50 por 100 somos pequeños propietarios y el otro cincuenta trabajamos en las fincas de los marqueses de Linares, en realidad la única gran explotación que hay en nuestro término. Esta finca cubre las tres cuartas partes de terreno dedicado a la agricultura.

Las preguntas y las respuestas van rápidas. No hay tiempo para ir matizando. El señor alcalde tiene prisa. Hace tiempo que los altavoces de la iglesia terminaron de transmitir música. Seguro que la misa va ya adelantada. Aunque tarde, tiene que llegar por lo menos a la procesión.

—¿Qué es lo que más necesitan?

—Poner la red suplementaria de regadío. Los regadíos nos están dando mucha vida, pero mientras no se construyan las redes suplementarias esta obra no se puede valorar en todo su volumen.

—¿Mucha ganadería?

—En la finca hay un rebaño de dos mil ovejas. Los vecinos del pueblo tenemos normalmente de cuatro a seis vacas. Tres o cuatro vecinos, los más pudientes,



Jóvenes y ancianos viven la alegría de su romería típica.



Cohetes para una fiesta.



Plazas y calles amplias, característica de Azután.



En la calle: coches y maquinaria agrícola.

tienen pequeñas ganaderías de 18 ó 20 reses.

—¿Agua corriente?

—Ya hace más de doce años que existe en todas las casas. Escasea cuando vienen los madrileños.

—¿No pueden poner contadores para controlarla; es justo que paguen lo mismo el matrimonio que vive solo que el vecino cuya ganadería, de 18 ó 20 reses, consume más del triple del gasto común?

—Tenemos comprados los contadores. Tenemos orden del Gobierno Civil de instalarlos. Y sin embargo no lo hemos hecho. Los vecinos no quieren que se controle el agua que gastan. Por esta razón he tenido un intento de manifestación. Veremos en qué acaba el asunto. Yo entiendo que, por el bien de todos, instalando los contadores.

—¿No hay posibilidad de ampliar las captaciones de agua?

—Tenemos una subvención de 150.000 pesetas para hacerlo.

—¿Tienen ya saneamiento?

—Todavía no. Es la primera obra que vamos a acometer. El pueblo pondrá el 40 por 100 del importe y la Diputación el 60 por 100. El proyecto ya hace dos años que está preparado.

—¿Alumbrado?

—Es bueno. Se ha puesto hace poco.

—¿Cuántos niños hay en la escuela?

—Creo que alrededor de 40. Tenemos un maestro y una maestra.

—¿Me resume las realizaciones durante sus seis años en la Alcaldía?

—Pues alumbrado, pavimentación de dos calles íntegras, concentración parcelaria —que esto también me costó mis buenos disgustos— y las gestiones para el saneamiento.

—¿Proyectos?

—El más urgente, la red complementaria de regadíos. Y el saneamiento, claro.

—¿Qué significa el pantano en Azután?

—Menos de lo que debiera. Los beneficios netos se los lleva Alcolea de Tajo. Hemos hecho gestiones para cobrar algo, pero no hay muchas esperanzas.

—¿Presupuesto del ayuntamiento?

—Un millón escaso.

—¿Personas en la Corporación?

—Cinco concejales y el alcalde. El secretario viene dos veces por semana.

—Ahora que está entrando el regadío, ¿cambian los productos del campo?

—Fundamentalmente se ha sembrado cereal en Azután; este año la mayor parte de la cosecha continúa siendo el mismo. Algunos se están inclinando hacia el melón; pero el maíz, alfalfa y la hortaliza en general son lo que da más rendimiento.

—¿Mucha emigración?

—En Pinto hay tantas personas de Azután como en el pueblo. Ahora, con motivo de los regadíos, algunos vecinos están volviendo al pueblo. Yo creo que se vienen confundidos, pero bueno, si lo hacen, señal que han echado sus cuentas.

A pesar de que haya familias enteras que vuelven de Madrid al pueblo lo les vio nacer, con la esperanza de que el agua dé vida a las tierras que trabajaron tantas veces de sol a sol sin verles mucho

producto, el señor alcalde estima que los jóvenes y los más emprendedores continuarán marchándose del pueblo.

Las últimas frases se han intercambiado en plena calle, camino de la iglesia.

A nuestro alrededor ya no se ve la gente. Todos los vecinos deben estar en el templo parroquial. Dentro de poco estallará

el primer cohete y dará comienzo la procesión del Cristo. Es la fiesta de Azután.

CASAMAR

SERVICIO TECNICO

"BALAY"

NUEVO DOMICILIO EN TALAVERA
calle Padre Juan de Mariana, 22.
Teléfono 80 62 84

SE VENDE
Piso de lujo
Prado, 11, 6.º E
Enseña el Portero

VENDO PARCELAS
junto a estación Montearagón.
Razón: telf. 80 51 77. Horario de comercio.

ESCOJA LOS UTILES WOLF QUE NECESITE SU JARDIN.



Outils Wolf posee todos los elementos necesarios para el cuidado de jardines.

Desde las pequeñas herramientas manuales para la huerta y la atención de pequeños jardines, hasta cortacéspedes de gran potencia que realizan su tarea autopropulsados, resolviendo problemas especiales de las grandes extensiones de terreno.

Además de una amplia gama de aspersores y accesorios de riego que simplifican la tarea y reducen su esfuerzo al mínimo.

Escoja los útiles Wolf que necesita su jardín y disfrútelo luego, desahogado.



LOS UTILES PARA DISFRUTAR SU JARDIN

Para más información y demostración sin compromiso, diríjase a:

AGROTalavera

MAQUINARIA AGRICOLA Y JARDINERIA

Banderas de Castilla, 11 - Tel. 80 20 21 - TALAVERA DE LA REINA (Toledo)



Después del mitin del P. D. C.

Rueda de prensa con los oradores

Una vez finalizado el acto de presentación del Partido Demócrata Cristiano, los oradores que habían intervenido en el mismo, señores Jerez Amador, Rodríguez Rodríguez y Tradacete de Torres, amablemente nos concedieron una entrevista, contestando a las siguientes preguntas:

LA VOZ.— Con respecto a las listas electorales de la provincia de Toledo, se rumorea que en casi todos los partidos, los candidatos de la zona de Talavera figuran en cuarto o quinto lugar, es decir, que van de "comparsas" sin ninguna posibilidad de salir elegidos. ¿Qué va a hacer a este respecto el Partido Demócrata Cristiano?

SR. TRADACETE.— *Nosotros vamos a tener una reunión inmediatamente, en la que los militantes de Talavera van a elegir democráticamente a los representantes del Partido Demócrata Cristiano en las próximas elecciones. Naturalmente que los candidatos definitivos por Centro Democrático serán fruto de una negociación en el seno de la propia coalición electoral que es Centro Democrático, pero nosotros vamos a llevar al mismo uno o incluso dos hombres de Talavera, bien para el Senado, o bien para el Congreso.*

LA VOZ.— A nivel nacional Centro Democrático tiene problemas de unión entre sus respectivos partidos, y es lógico que antes de llegar el momento de presentar las listas se hayan soslayado, pero ¿por qué se han suscitado estos problemas?

SR. TRADACETE.— *Bueno, yo creo que se están exagerando las dificultades, y se está avanzando, pero que hay que ser conscientes de que después de 40 años de un régimen autoritario, estamos en un régimen democrático, y hay una serie de partidos que tienen que ponerse de acuerdo. En la democracia es fundamental llegar a dar soluciones por consenso y esos consensos a veces cuesta trabajo lograrlos, pero en todo caso, siempre serán más eficaces que el establecer a dedo quiénes son los candidatos.*

LA VOZ.— Los hombres que hoy rigen en cierto modo los destinos de España, como son el presidente del Gobierno, Sr. Suárez, y el presidente de las Cortes, Sr. Fernández Miranda, provienen de la época del franquismo, ambos fueron ministros de Gobiernos de Franco; estos señores son los únicos que han resultado elegibles y no incompatibles con los cargos de senadores y diputados. ¿Creen que realmente esos dos cargos tan altos en la gobernación del país son compatibles con el acceso a las Cámaras?

SR. TRADACETE.— *Yo creo que lo que importa al país realmente es que las elecciones sean auténticas, que el proceso se desenvuelva sin los intervencionismos a que cualquier otra democracia con apellidos nos tiene acostumbrados, y que las elecciones sean puras, pues la pureza del sufragio va a ser una exigencia nuestra. Ahora bien, como he dicho antes, si la presencia del presidente supone un apoyo, una aportación importante a que la democracia se consolide en España, yo creo que hay que olvidarse de pequeñas anécdotas, de pequeños personalismos y aceptar que el presidente se presente, porque en definitiva lo que nos estamos jugando es establecer unas reglas del juego que sean democráticas para los próximos 30 ó 40 años.*

LA VOZ.— El Partido Demócrata Cristiano tiene conexión con otros de igual naturaleza en otros países, ¿recibe ayuda de esos partidos internacionales con la misma nominación de Partido Demócrata Cristiano?

SR. JEREZ.— *Recibimos mucha ayuda moral de los partidos demócratas cris-*

tianos europeos, pero ninguna de carácter económico.

LA VOZ.— ¿Entonces, cómo se logra la subsistencia económica del Partido, por ejemplo, cómo se financian todos estos actos, hay unas cuotas establecidas, unos bonos?

SR. TRADACETE.— *La financiación, naturalmente, corre a cargo de las cuotas de los militantes, de derramas especiales que con ocasión de las elecciones se hacen entre los militantes, y fundamentalmente estamos acudiendo a la solicitud de crédito bancario, pensando en que las elecciones tienen una financiación oficial, se concede un millón de pesetas por escano y una serie de pesetas según los votos obtenidos para el Senado o para la Cámara de Diputados, y entonces pensando en que luego vamos a obtener unos pagos a posteriori por parte de la Administración, nosotros estamos empeñándonos ante los bancos y obteniendo créditos para financiar nuestra propia campaña electoral.*

LA VOZ.— ¿Por qué número de afiliados puede ir, aproximadamente, a escala nacional, el Partido Demócrata Cristiano?

SR. RODRIGUEZ.— *El actual Partido Demócrata Cristiano, es el resultado de la fusión de dos colectivos que han sido independientes hasta hace un mes, de una parte el antiguo PPDC, y otro UDE. Nosotros por la evaluación, todo lo tosca que se quiera, pero una evaluación a fin de cuentas, que se hacía cuando estábamos con el proceso de recoger 25.000 firmas con arreglo a la gestación anterior, andábamos incluso contando estas cifras después de la escisión que tuvo lugar en octubre, por el orden de los 42.000.*

LA VOZ.— ¿Y concretándonos a la provincia de Toledo, les será posible conseguir las mil firmas para ser candidatos al Senado?

SR. TRADACETE.— *Bueno, no. La Legislación establece un porcentaje de la población, pero únicamente para los candidatos independientes, nosotros pensamos concurrir con nuestro Partido, o mejor dicho con la coalición electoral Centro Democrático, por consiguiente, es innecesaria esa formalidad.*

LA VOZ.— Yo he querido oír en la disertación de ustedes en el mitin, que se preocupaban más quizás de los problemas culturales que de los problemas económicos, ¿Esto es un sentir del Partido Demócrata Cristiano, les importa bastante más la cultura que la economía?

SR. RODRIGUEZ.— *De ninguna manera. Es decir, ambos problemas tienen una jerarquización perfectamente clara; evidentemente los problemas que en primer lugar hay que resolver porque son los más necesarios, son los problemas económicos; si la economía se va abajo, no hay ninguna posibilidad de ningún otro tipo de vida ulterior, pero inmediatamente después, los problemas que vienen en orden de preferencia y si queremos en orden de valoración superior a los económicos, aunque no en orden de urgencia, son los problemas culturales, es decir, nosotros creemos que se ha hecho en este país, por desgracia, durante muchos años, un caso omiso respecto a los problemas culturales, pero el desarrollo cultural para nosotros es absolutamente primordial.*

SR. JEREZ.— *La solución de los problemas económicos es un medio para un fin, y el fin es conseguir una sociedad más justa donde la cultura tenga un papel primordial, pero no una sociedad inhumana donde no exista cultura, donde no exista felicidad, porque la felicidad existe a través de estas cosas: entonces para qué vamos a hacer un desarrollo económico, para qué vamos a ser más ricos, si no es*



Ricardo Jerez, José María Tradacete y Federico Rodríguez, durante la rueda de prensa. (Foto Rodríguez).

para gastar ese dinero, o por lo menos tener acceso a unos bienes que no sean meramente tener un coche, una lavadora, etc., sino tener acceso todo el mundo a una serie de cosas que nos hagan felices, que es la idea de la cultura.

LA VOZ.— En la coalición de Centro Democrático, hay preparadas ya unas determinadas candidaturas. Concretamente y limitándonos a la provincia de Toledo, ¿hay nombres que suenen?

SR. TRADACETE.— *Bueno, yo únicamente puedo hablar del Partido Demócrata Cristiano porque precisamente a lo largo de esta semana se están confeccionando las listas y desconozco por el momento los candidatos de los otros partidos.*

LA VOZ.— Desde los Reyes Católicos se está esperando una reforma agraria, ¿quiere decir que como la estamos esperando, es que nadie se atrevió? ¿Sería capaz el Partido de atreverse a plantear una reforma agraria?

SR. TRADACETE.— *Antes nos hemos referido, aunque sea muy someramente, a la línea programática del Partido en cuanto a los temas agrarios, pero en cuanto al tema concreto de la reforma estructural, yo diría que hay que darse cuenta de que cada región española tiene una problemática particular, creo que hay dos graves problemas, el minifundio en un tipo de regiones, en las que naturalmente hay que auspiciar la concentración a fin de hacer empresas viables, y que hay otros problemas en otra serie de provincias o regiones que pueden estar derivados, no tanto de la extensión de las empresas agrarias, cuanto del absentismo*

de los mal llamados empresarios agrarios. En este sentido hay que ser terminantes, creo que un propietario agrario de grandes extensiones que no sabe ser empresario, es la fruta podrida que corrompe a las demás del cesto y hay que quitarla. Es decir, que las haciendas agrícolas de grandes extensiones mal cultivadas, nosotros, coherentes con nuestro pensamiento de inspiración cristiana de que la propiedad debe tener una función social que cumplir, somos partidarios lisa y llanamente de expropiarlas, pero únicamente las fincas abandonadas.

LA VOZ.— Después de las elecciones, después de crear las Cortes constituyentes, la Cámara de Diputados y el Senado, ¿qué?

SR. TRADACETE.— *Evidentemente si lo que pretendemos, y lo hemos dicho claramente, es que estas Cortes a las que vamos sean constituyentes, creemos que todo, elecciones primarias, desarrollo político, etc., todo vendrá dado por esa constitución. Entonces decir ahora qué va a pasar sería ser un poco adivino de qué modelo de constitución va a salir, nosotros lo que sí podemos decir es que el modelo de constitución que nosotros queremos es éste, un modelo de corte europeo, pluralista, etc., porque ya se sabe lo que representa la Democracia Cristiana. Si sale ese modelo, y fijándonos un poco en el modelo italiano, en el modelo alemán, podemos en cierta manera darnos cuenta de lo que será el desarrollo externo de la política en España. Ahora, preguntarme qué va a pasar si saliera una constitución socialista pongamos por caso, entonces no sé, sería completamente distinto.*

INCA

Agencia Inmobiliaria
Muñoz Urra, 14, 4.º A-Tel. 80 28 00

Les ofrece:

PISOS

de 3, 4 y 5 dormitorios por CIEN MIL pesetas de entrada, de 3, 4 y 5 dormitorios con o sin calefacción central y garaje.

Dada nuestra gran variedad, Vd. podrá encontrar la vivienda que desea rápidamente.

NAVES

De distintos tamaños en muy variadas zonas de Talavera.

TERRENOS

En distintas zonas de la periferia de Talavera.

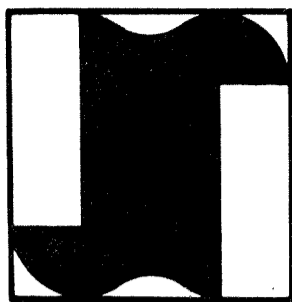

BANESTO

BANCO ESPAÑOL DE CREDITO

JUNTA GENERAL DE ACCIONISTAS

Celebrada en Madrid el día 29 de abril de 1977, en segunda convocatoria,
bajo la presidencia del Excmo. Sr. D. José María Aguirre Gonzalo

ALGUNOS DATOS DE LA MEMORIA

● Oficinas (al 30-3-77)	1.296
● Capital (en millones de pesetas)	20.257
Desembolsado	18.007
En Cartera	2.250
● Reservas (en millones de pesetas)	25.368
● Recursos ajenos (en millones de pesetas)	481.018
Vista	184.947
Hasta 1 mes	133.728
Mayores plazos	145.020
Moneda extranjera	17.323
● Empleos (en millones de pesetas)	406.732
Créditos	149.158
Cartera de efectos	257.574
● Depósitos de valores (en millones de pesetas)	270.474
● Cartera de valores (en millones de pesetas y ninguno contabilizado a cotización superior a la del 31-12-76)	92.502
● Ampliaciones de capital realizadas: 1 x 8 a partir del 7-12-76.	

DISCURSO DEL PRESIDENTE

Entre otras cosas, ha dicho:

- El 31 de marzo de este año ha fallecido el Presidente honorario de este Consejo de Administración, D. Jaime Gómez Acebo y Modet, Marqués de Deleitosa. No es fácil hacer una semblanza del fallecido Marqués de Deleitosa, aunque su fuerte personalidad está tan ligada a Banesto que es bien conocida por todos los integrados en la empresa, bajo una u otra forma. Recordemos que hasta septiembre de 1970 y durante once años consecutivos estuvo al frente de la presidencia del Banco, en cuyo puesto quedaron muy de relieve sus excepcionales dotes humanas y profesionales y desplegó una brillantísima labor. Formó parte del Consejo desde 1933 y ostentó también su vicepresidencia a partir de 1953. Podemos decir que durante su tiempo Banesto llegó a ser lo que hoy es. Su óbito constituye una pérdida irreparable.
- Sucursales que funcionan dentro del sistema denominado "tiempo real"
- Número de accionistas al 31-12-75
- Número de accionistas al 31-12-76
- Número de accionistas al 31-3-77
- Distribución del valor añadido:

Gastos de personal, incluidas cargas sociales	12.145.537.692 (58,43 %)
Impuestos sobre Sociedades y sobre el dividendo	3.211.987.244 (15,45 %)
Dividendo neto	1.952.058.155 (9,39 %)
Reservas	3.475.954.771 (16,73 %)
Total	20.785.537.862

- Dividendo neto pagado en el ejercicio: 11,34 %.
- La Bolsa no está baja por muchas órdenes de venta, está baja por la carencia de órdenes de compra. Tres circunstancias influyen fundamentalmente en la situación: que se haya pedido al mercado de capitales mucho más dinero que el año anterior, que los dividendos estén congelados y la falta de confianza en la evolución política.
- No creo que nadie espere un anuncio de una ampliación de capital en estos momentos. Todos saben de la prudencia que hay que desplegar ahora para elegir el momento y la cuantía de la ampliación. Así se propone actuar el Consejo, pensando en los accionistas.
- Los cuatro vértices del llamado cuadrado mágico de nuestra economía lo ocupan la inflación, el paro, la expansión y la balanza de pagos. Sus cifras representativas están sufriendo una mala racha.
- Para frenar la inflación se pide frecuentemente un riguroso plan de estabilización, pero entiendo que el imponer ahora un plan de esta naturaleza no sólo no sería útil, sino perjudicial. Con ello disminuiría la demanda y en este momento lo que hace falta es lo contrario, porque ahora los precios suben, no por el exceso de demanda, sino por el aumento de los costes.
- Creo que podremos salir del bache porque nuestra economía, aunque esté enferma, es básicamente fuerte y lo está demostrando.
- Nuestra primera preocupación para mejorar la situación económica ha de ser la de aumentar la producción.
- La empresa es el elemento motor de la economía y también la célula elemental de la misma. Tiene que haber grandes empresas, que son relativamente escasas en cualquier país, pero para producir necesitan de la colaboración de las pequeñas y de las medianas. Estas últimas son vitales en cualquier economía y nunca se debería cometer el error de considerarlas como parientes pobres. Nosotros, como Banco, siempre las hemos cuidado con especial interés.
- Toda empresa necesita un empresario. Ya hace mucho tiempo que en España se necesitan más empresarios jóvenes. Hay que fomentar entre la juventud las vocaciones empresariales y de responsabilidad. También hay que elevar socialmente la figura del empresario, ya que ha sufrido toda clase de ataques y no se reconoce la importancia de su figura y lo difícil y duro que resulta su gestión.
- Dentro de la idea central de defender la libertad y la dignidad humanas, hay que tener en cuenta que la libertad política es inseparable de la económica.
- Todos los españoles tenemos el deber imperativo de no regatear esfuerzos para mejorar la marcha de nuestra economía. La consigna debe ser trabajar, trabajar, trabajar para producir, producir y producir...

Entrevista con Julián González, Secretario en Talavera de CC. OO.

¿QUÉ SON Y A QUÉ ASPIRAN COMISIONES OBRERAS?

—¿Cuándo y por qué nacen Comisiones Obreras?

—CC.OO. nacen por una necesidad histórica en 1.956; la necesidad de un verdadero sindicato de clase, necesidad que nacía de las condiciones indefensas en que el franquismo tenía sumidos a los trabajadores.

—¿Por qué CC.OO. ha sido reiteradamente discriminada hasta el último momento?

—Porque desde su creación ha demostrado una gran combatividad en la defensa de los derechos del trabajador, una gran eficacia en su organización y un gran poder de convocatoria en la clase obrera. No hay tiempo ni espacio para resumir los hechos de CC.OO., pero, como dato indicativo, hay que decir que el proceso 1.001, en el que se pedían 162 años de cárcel para Marcelino Camacho y otros ocho líderes sindicales más de CC.OO., fue montado por el gran capital, no por casualidad, contra CC.OO.

—Comisiones Obreras es un sindicato socio-político. ¿Qué significa esto?

—No significa que sea un partido político. Significa que, para CC.OO., la solución a nuestros problemas está no sólo en las mil pesetas más al mes, sino además en el control de precios, viviendas dignas, enseñanza gratuita, etc. En definitiva, en criticar a los gobiernos y sistemas políticos, según perjudiquen o favorezcan al trabajador.

—¿Es independiente Comisiones Obreras?

—CC.OO. es totalmente independiente. Esto quiere decir que en CC.OO. hay una gran mayoría de afiliados que no pertenecen a ningún partido, los hay comunistas, socialistas, etc., ese es un problema personal de cada uno. Ahora bien, el que haya trabajadores que, además pertenezcan a un partido político no quiere decir que al sindicato lo manipule ningún

partido, pues las decisiones se toman democráticamente por los trabajadores, respetando las tendencias dentro del sindicato.

—¿Qué piensa del patrimonio sindical?

—Que se le tiene que devolver íntegramente a los trabajadores. Debe desaparecer definitivamente la AISS (antigua organización sindical a la que el pueblo conoce como "Sindicatos") y ocupar sus edificios los sindicatos de clase.

—¿Qué opina de la libertad sindical decretada por el Gobierno?

—Que no es la libertad sindical plena. Todavía existen muchos puntos por definir, como qué funciones les corresponden a las centrales (paro, control de Ley Social, etc.), cuándo se harán elecciones a delegados y consejo de empresa, y otros puntos sin los cuales no puede hablarse de libertad sindical plena.

—¿Está CC.OO. por la unidad?

—Totalmente y desde el primer momento. Partiendo de una realidad histórica: la existencia de distintas centrales democráticas serias, hay que ir a buscar puntos de unión y no de divergencia, y lograr la Central Sindical Unitaria. Pero no todos tienen el mismo espíritu unitario. Y otra cosa: el ser unitario no está en el nombre, sino en los hechos.

—¿Qué piensa de la crisis económica y qué soluciones aporta?

—No puede haber salida a la crisis sin contar con los intereses de los trabajadores. La solución está en una competente planificación económica, que distribuya equitativamente los costes de la crisis. Se deben acabar los tiempos del sistema en que la clase obrera pagaba y sigue pagando hoy los platos, rotos por el gran capital, en la pésima gestión de la economía del país. La salida a la crisis pasa hoy por el reconocimiento de una serie de derechos, como una verdadera y eficaz

participación de los trabajadores en la organización y los beneficios de la empresa, sin los cuales no hay posible solución.

—¿A dónde se puede dirigir el que pretenda informarse?

—Estamos a disposición de todos los trabajadores en nuestro local, en la calle

Ruiz de Luna 10, segundo Izda. provisionalmente. Aprovecho para invitar a todos los trabajadores y pueblo de Talavera a la presentación de CC.OO. en Estoril Club, el día 15 a las 8,30 de la tarde, por Marcelino Camacho.

César GARCIA.— R.

MARCELINO CAMACHO

presenta públicamente en
TALAVERA



COMISIONES OBRERAS

ESTORIL CLUB

(Pista de Verano)

Domingo 15 de Mayo :-: 8,30 Tarde.

Acto autorizado. Entrada libre.

ZAPATERIA

INFANTIL

D. A. G - HAMILTOMS - CHICCO
CAID - PETIT SHOES

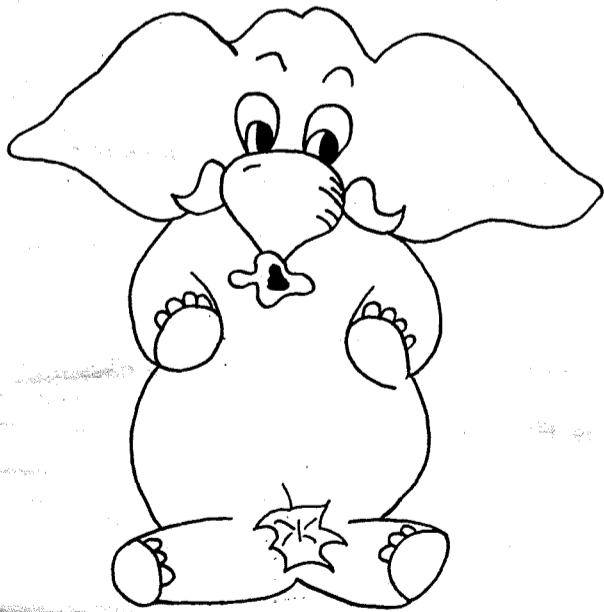

DUMBO

Calle de San Isidro, 3.

TALAVERA DE LA REINA

FEDERICO BONET S. A.

(División BENCARD)

PRECISA

Visitador médico para provincia de Toledo

REQUISITOS:

- El candidato elegido tendrá un nivel cultural mínimo de Bachiller Superior.
- Estará libre del Servicio Militar.
- Poseerá Carnet de Conducir y vehículo propio.
- No es imprescindible experiencia previa.
- Se valorará experiencia no superior a tres años.
- Dedicación exclusiva.

CONDICIONES:

- Atractiva remuneración inicial revisable anualmente.
- Aparte de la cobertura de Seguridad Social, existe un esquema voluntario de Seguro de Vida.

Dirigir solicitudes, acompañando curriculum vitae y fotografía reciente a: VISITADOR MEDICO. Apartado de Correos n.º 36.012.— MADRID

Garantizamos respuesta y tratamiento confidencial de la información recibida.

ESPECIAL MUJER



DECORE LA CASA DE ACUERDO CON SU SIGNO DEL ZODIACO

mobiliario de aspecto sobrio para los graves "capricornios" y fácilmente cambiabile para los versátiles "géminis".

muebles funcionales dedicados a los metódicos nativos de libra y cómodos interiores para los constantes "tauros".

a los nacidos en cáncer les encantan las tendencias nuevas mientras que los "sagitarios" se inclinan a lo convencional.

En astrología, las opiniones son muy diversas. Unos la consideran como una verdadera ciencia; otros por el contrario afirman que se trata de una superstición.

Al leer los horóscopos publicados por los diarios o al escuchar a los astrólogos profesionales de las estaciones radiofónicas, se siente la tentación de dar razón a los adversarios de la astrología. En efecto, cada cual da una interpretación diferente de las influencias astrales, afirmando ser el único que conoce sus secretos.

Ante el interés del gran público por las predicciones de los astrólogos, la industria se ha apropiado de los signos del zodiaco. Los fabricantes de muebles contemporáneos han confiado a los estilistas y decoradores la misión de crear decorados que correspondan a los gustos de los nativos de los diferentes signos del zodiaco.

Estos conjuntos se encuentran actualmente en exposiciones y salones dedicados al mobiliario contemporáneo y los visitantes de estas manifestaciones están siempre muy contentos al verlos.

Géminis y Capricornio

La astrología atribuye a los nativos de Géminis un carácter versátil, una necesidad de cambiar y una doble personalidad.

Por consiguiente, se les propone un decorado conforme a su temperamento, es decir, a su deseo de transformar constantemente el marco de su vida.

Unos asientos, provistos de un sistema de cremallera, que pueden juntarse de varias maneras, y un canapé flexible formado por seis elementos, forman un conjunto que, reunido en una pieza de

muros lisos y suelo cubierto por una espesa moqueta, constituye un decorado perfecto para las personas del carácter de los géminis.

Según los astrólogos, los nativos de este signo saben exactamente lo que quieren. La imaginación no es su fuerza, pero, en cambio adoran la compañía, saben recibir y escoger sus lecturas.

No tiene nada de extraordinario, pues, que el creador encargado de imaginar un decorado interior para los "capricornios" haya seleccionado un mobiliario moderno, cierto, pero de aspecto más bien clásico. Unos bancos de línea sobria, elementos bibliotecas con planchas de vidrio, una mesa baja y moqueta de color claro forman un conjunto de gran clase y muy elegante.

Libra, Sagitario y Escorpio

Los nativos de Libra son muy aficionados a hacer colecciones y trabajos caseros y, generalmente, muy ordenados, aprecian los muebles funcionales. Para ellos, (o ellas), los fabricantes han creado bloques regulables que se pueden colocar en todas las habitaciones de un apartamento. Realizadas en madera clara, las estanterías se fijan sobre montantes a la altura deseada. Todo ello se regula y los elementos pueden ser reunidos en función del lugar disponible.

Los tauros prefieren un interior cómodo, con mullida moqueta de alta lana, asientos clásicos que garanticen un descanso perfecto, un bloque armario con cajones, volúmenes diversos y estanterías, una iluminación suave y una gran profu-

sión de plantas verdes. La fantasía no les seduce y, como detestan los cambios, todo para ellos, tiene que estar hecho para durar.

Los decoradores han creado dormitorios que armonicen, cada uno, con su carácter.

Los escorpiones son favorables al progreso. Les seduce todo lo que se halla al gusto del día y no vacilan en vivir en un ambiente exótico. Una cama a ras de suelo, un diván en forma de "cubo", estrados y "fosos" alternativamente, lámparas-bolas y plantas de plástico les parecen el decorado ideal para dormir.

Los sagitarios, por el contrario, se pronuncian por un estilo contemporáneo sobrio, pero tradicional. Su cama es un poco convencional y su armario lo es completamente. El conjunto es elegante y discreto.

Los Cáncer presentan los acontecimientos y están siempre a la búsqueda de tendencias nuevas, preparados para adoptarlas mucho tiempo antes que los demás.

Para satisfacer sus gustos, los decoradores han imaginado unas camas superpuestas. La de arriba puede permanecer sin nada cuando el bloque está destinado a una sola persona.

Cuatro lámparas empotradas en los ángulos y bastidores de maderas preciosas dan la impresión de "jamás visto" que tiene que satisfacer enteramente a los nativos de Cáncer.

Estos pocos ejemplos demuestran que, actualmente, es posible vivir en un decorado propio de su signo zodiacal. Para los que creen, claro está, en la influencia de los astros sobre el carácter y el destino de las personas.

Charlotte RIX
(Fiel-Servicios Especiales Efe)

Almoneda Durán

Objetos de Decoración

— Compra - Venta —

San Isidro, 5

Teléfono 80 06 22

Talavera de la Reina

PACOS-TINTE LIMPIEZA y CONSERVACION de ALFOMBRAS, ABRIGOS de PIEL, ANTE

TRABAJOS GARANTIZADOS
SERVICIO A DOMICILIO

Pedro de Valdivia, 46 - TRINIDAD, 6 - Alfares, 34.

Teléfonos 80 00 16 y 80 30 68



NOTICIAS DE LA COMARCA



OROPESA

CAMBIO DE FECHAS EN LAS FIESTAS PATRONALES

En el número 1.250 del Semanario Comarcal "La Voz de Talavera" del día 20 del mes de abril, con muy buen acuerdo se publica el calendario de fiestas locales de los pueblos de la provincia de Toledo.

En él y en lo que a las de Oropesa se refiere, veo con satisfacción que al fin la correspondiente a la Patrona de esta villa, la Santísima Virgen de Peñitas, se sitúa su fiesta principal en el domingo más próximo a la fecha en que por tradición se venía celebrando, que eran los días 8, 9 y 10 del mes de septiembre.

Con este cambio se complace a numerosos hijos de este pueblo y a otros de adopción para que al coincidir en sábado la traida de la Virgen desde su santuario a la parroquia, puedan acompañarla para rendirle el amor que se le profesa. De esta manera, aprovechando la corta vacación del sábado al lunes se facilita el participar en las fiestas religiosas y profanas que con este motivo se celebran.

Ya hace algún tiempo que el cronista hizo alusión a lo conveniente de este cambio, con lo que seríamos muchos los que pudiéramos desplazarnos en esos días para acompañar a nuestra Virgen de Peñitas.

Supongo que quizás a las personas que por tradición preferían dejarla tal y como ha estado siempre, no les guste este cambio, que ya en otras muchas poblaciones, no sólo de la provincia de Toledo, se ha dado el traslado a vísperas de domingos, pues de todos es sabido que hoy el día del sábado es casi seguro que no se trabaja, lo que les permite, como antes digo, disfrutar de esos dos días designados para festejar a la Patrona o Patrono.

Al mencionar el Patrono, yo pregunto a la Hermandad del Beato Alonso de Orozco, ¿por qué al igual que la fiesta de la Virgen se celebra en el domingo día 11, la del Beato no podría también conmemorarse el domingo siguiente, día 18, al de la Virgen?

Sería cosa de estudiarlo y de común acuerdo hacerlo así en años sucesivos; con ello la procesión que se celebra en dicho día con las imágenes de la Virgen de Peñitas y el Beato Alonso sería acompañada por más público, ya que también vendrían los que por varias circunstancias residen fuera de Oropesa. La idea ahí está para si es factible llevarla a efecto.

SANTOS PRIETO

NAVALCAN

La prensa provincial se ha hecho eco de la visita de nuestro Gobernador Civil a esta villa y de cuanto en el Ayuntamiento, en las calles y en el término municipal tuvo de acontecimiento y de grato. Pero a pesar de cuanto allí —nos referimos a los salones de la villa—, aconteció, todo sigue igual, no hemos avanzado mucho.

En descargo de las personas que les corresponde la alta misión del desvelo local, hemos de apuntar en su favor que esto de las próximas elecciones les tienen absortos. Y es que como no estábamos acostumbrados, después de tantos años, nos tiene un poco alarmados y titubeantes; ¿hacia dónde vamos?, ¿hacia dónde nos "decantamos"?, y es que las corrientes talaveranas nos han dejado un poco perplejos. Así como la propaganda esparcida por nuestras calles, con su juego de letras olvidadas, nos han dejado boquiabiertos.

En el plano cultural, durante la Semana Santa, aparte de su religiosidad, tuvo lugar una representación teatral, en la propia parroquia, del "Proceso a Jesús", interpretado magistralmente por el grupo de amigos de La Guardia. Dentro de este aspecto, podemos congratarnos de que la biblioteca parroquial se ha visto incrementada por nueva adquisición de libros

que están constituyendo un accionario valioso para nuestros estudiosos.

Ya que estamos en estos temas de la cultura, se nos pide que hablemos de nuestros monumentos romanos, por una no sé qué incredulidad, sobre la presencia del puente sobre el río Guadyerbas, conocido por "puentes caídas". Nuestro consultante tuvo una conversación con dos personajes; uno de ellos, de alta presencia provincial, y el otro docto personaje villano, (aclaremos lo de villano; natural de villa, población de mayor rango al de pueblo). Demos, pues, satisfacción a los tres:

"La Historia de la Humanidad" nos anuncia, entre los 6.000 a 5.000 años antes de Cristo: JERICO (Palestina). En la ciudad hay ya edificaciones de piedra; las casas están construidas con paredes de barro apisonado y ladrillos hechos a mano, recubiertas en parte con estuco pintado y cocido.

En la Mesopotamia, 3.000 años antes de Cristo, aproximadamente: URUK, (seguimos citando la "Historia Universal Comparada", de Hans H. Hogstatter y Hannes Pixa), fomenta el desarrollo cultural de la etapa de El-Obeid.

Sobre todo en la arquitectura, las construcciones de templos pone de manifiesto grandiosa proyecciones y una notable riqueza ornamental. Se generaliza ya una especie de revestimiento, precursor del futuro mosaico; entre las capas de ladrillo y a intervalos regulares...

Luego veremos otra definición sobre la misma civilización, anterior, por supuesto, a las apariciones románicas: "Una obra arquitectónica muy notable del período protodinástico es el templo erigido en El-Obeid por Aannipada, segundo rey de la primera dinastía de Ur. Este templo, relativamente pequeño, estaba levantado sobre una plataforma cuya parte inferior era de ladrillo cocido, mientras que en el superior sólo había ladrillos de barro seco al sol.

Para abundar más, sobre la presencia romana en nuestro municipio, por esa duda que le persigue a nuestro consultor, sobre el ladrillo, le daremos esta cita: Octaviano a la hora de la muerte, repitió la frase de Augusto: "La había recibido como una Roma de ladrillo y la dejaría de mármol".

ALMAZAN

Arenas de San Pedro

OTRA VEZ LA PLAGA DE "PROCESIONARIA DEL PINO"

Sí, amable lector, otra vez la plaga de "procesionaria del pino", que es muy difícil erradicar, y que está causando grandes perjuicios a los ubérrimos pinares de la comarca de Arenas de San Pedro, afectando a centenares de pinos, que es bien sabido constituyen la principal riqueza natural de los términos jurisdiccionales de esta ciudad y partido judicial; plaga que se localizó hace años, primero con poca virulencia, para en años posteriores adquirir mucha.

El término arenense cuenta con 2.655 Has. de pinares, 3.565 de encinar, 110 de robledal, miles de chopos, más de cien mil olivos y toda una otra diversidad de árboles, con predominio de las especies forestales, incluso de variedades raras, por lo que muy justamente se denominan a las estribaciones del macizo central de Gredos —más concretamente a Arenas de San Pedro— la "Andalucía de Avila", "Canadá español", "Suiza española" y "Andalucía de Gredos". Se han verificado tratamientos de la aludida plaga, esto en diversas ocasiones, aunque concretemos la cita de la que se verificó el día 11 de noviembre de 1.976, con tiempo inseguro y con inmediata —a las pocas horas de verificarse el tratamiento— precipitación de lluvia.

Aludido tratamiento intensivo de los pinares arenenses y comarcales se realizó con intervención de cinco avionetas-cisterna, sufragado por el Ministerio de Agricultura, departamento ministerial que destinó para este fin la cantidad de ocho

millones de pesetas siendo más idónea la estación primaveral para verificar los tratamientos, los cuales también pueden hacerse en el verano e invierno.

"La procesionaria del pino es la plaga forestal más conocida, tanto por estar extendida por todas las regiones como por lo llamativo de sus bolsones". Una vez que una extensión pinariega sufre los efectos de la plaga, y de no realizarse un inmediato tratamiento, se propaga a los pinares lindantes con el foco, porque las orugas se desplazan con mucha aceleración, motivo por el que constituye una plaga muy dificultosa para ser combatida,

siendo más eficaces las fumigaciones aéreas, aunque resulten peligrosas para los cultivos de primavera, verano y otoño.

Y ya en otro orden de cosas nos referimos al acuerdo adoptado en la sesión extraordinaria del pleno del Ayuntamiento, relativo a la adquisición de cuatro mil cien metros cuadrados de terreno, para su posterior cesión a la Diputación Provincial de Avila, para ubicar un parque comarcal de bomberos y viviendas destinadas al personal de la Diputación, con una inversión en tal compra de terrenos de 3.013.500 ptas.

ARENENSE

Se venden fincas, solares y pisos

Finca de regadío de 76 hectáreas con agua propia de canal. Buenas edificaciones, con agua potable; Porche para ganados, embarcadero para ganados con báscula. Tres silos, transformador, para regar también por aspersión cuenta con unos cien aspersores y teléfono. Situada en carretera hasta la misma.

Finca de 100 hectáreas aproximadamente, con cosecha establo cinco hectáreas de regadío, puede hacerse más tractor remolque y demás aperos de labor, 250 cabezas de ganado lanar muy bueno situada en carretera hasta la misma.

Solares de 40.000 metros
Solares de 9.000 metros también se cambiarían por finca de labor.
Solares de 1.000 metros.
Todo en inmejorables sitios de la ciudad.

Pisos dotados a todas las posibilidades.

Más detalles puede facilitarlos:

EXCLUSIVAS ARAGON

Avenida Pio XII, 57, 1.º - TALAVERA - Telf. 80 07 83

Mudanzas LA VASCONGADA

55 años de experiencia. Mudanzas por toda España en Autos-Capitones guateados de todas las capacidades. Personal especializado y modernos métodos de embalaje. Información y presupuesto sin compromiso. Representación en Talavera: Plza. Jiménez de Castro, 1. Bar Torres Blancas. Telf. 80 10 75.

"SOLISS"

TRAMITACIONES EN SEGURIDAD SOCIAL Y MUTUALIDADES LABORALES

Barrio Nuevo, 8, Teléfono 80 20 90

OFICINA GRADUADA

SOLISS Mutualidad Interprovincial de Seguros

Se vende Fábrica de ladrillos en Val de Santo Domingo.

Para tratar: D. Manuel Díaz Martín.-Telf. 7.

COMERCIAL SALVAT EDITORES, s. a.

Venta de obras encuadernadas

INFORMACION, AVISOS Y SUSCRIPCIONES:

"CANO"

Plaza Mora, 4, 1.º B

Teléf. 80 00 53 - TALAVERA

Avda. Reconquista, 3, 3.º dcha.

Teléf. 22-14 05 - TOLEDO

Cartas a LA VOZ

DESCUBRIMIENTOS ARQUEOLOGICOS EN TALAVERA

Sr. D. Angel Ballesteros Gallardo:

Sirvan estas líneas como confirmación de la idea apuntada por usted, en su sección "Páginas Sueltas" de LA VOZ DE TALAVERA, sobre la posible presencia de habitación prehistórica en esta zona. Hará cinco años aproximadamente, hallé en la margen izquierda del río Tajo, a su paso por la finca El Cristo, situada prácticamente enfrente de la desembocadura del Alberche, una raedera de sílex del paleolítico superior y una concha marina de buen tamaño, taladrada. Como puede observar no podía ir mejor enca-

minada su suposición, apuntada en su artículo del día 4 de mayo. Por otra parte he tenido en mis manos una bella hacha neolítica finamente pulimentada, que fue hallada en una tierra de labor, en los alrededores del Cerro Negro, por un trabajador del campo, domiciliado en la Plaza de San Agustín, en la casa que hace esquina en esa plazoleta.

Por si le son de interés para un próximo artículo paso a darle algunos datos comprobados en excavaciones efectuadas en Talavera por el G.I.R.A.

El estrato romano de la ciudad se encuentra entre tres y tres metros y medio bajo el nivel actual del suelo.

La cerámica romana aparece mezclada con cerámica celtibérica, lo que indica una coexistencia de los dos pueblos en este enclave.

Alguna de esa cerámica celtibérica es pintada, con líneas de trazo libre, a veces geométrico, en negro y rojo. Esta cerámica pintada suele ser de pared fina. Como muestra del periodo visigodo adjunto fotografía de un fragmento de recipiente de mármol, con orla geométrica a cincel, hallado el pasado año en la excavación que se practicó para la cimentación de un nuevo edificio, ya existente,

frente a la entrada del puente viejo. En esta excavación quedaron al descubierto restos interesantes de la vieja muralla, que fueron destruidos y de los que conservo fotografías.

Entre la cacharrería árabe aparecida en Talavera son frecuentes las escudillas y platos vidriados de verde, con sellos circulares, en los que se hallan impresos bien motivos geométricos, bien letras arábigas. También es frecuente hallar cerámica árabe tratada ornamentalmente con la llamada técnica de cuerda seca. Su vidriado es en verde, amarillo y blanco, normalmente. Suele ser cerámica de pared fina y barro de color hueso.

Acaso tenga noticia del hallazgo en Talavera, hace pocos años, de una pequeña estatua de cobre romana, de la época Flavia, representando a Venus, desnuda, con un brazalete de oro en uno de sus brazos. Estatuilla realmente artística, que nos fue entregada por su descubridor. Fue hallada en una excavación, junto a la iglesia de San Andrés, y hoy se encuentra en el Museo de Santa Cruz, de Toledo. Esperando le sean de alguna utilidad estas ligeras pinceladas arqueológicas, le saluda atentamente,

Antonio RODRIGUEZ

PLACEMES AL CENTRO NACIONAL DE DEMOSTRACION SANITARIA

Sr. Director:

Me dirijo a usted para pedirle la publicación de la presente carta en las páginas del periódico que tan dignamente dirige. Hace unos días falleció en el Centro Nacional de Demostración Sanitaria, mi esposo Juan Ousset Díaz. Generalmente cuando los cuidados que se prestan al enfermo no dan como resultado su curación, nos olvidamos del centro donde fue atendido. Es más, hasta en el inconsciente queda con frecuencia como un resentimiento en contra de los responsables de la salud del ser querido que ha muerto. En mi caso, aunque el desenlace ha sido triste, no puedo por menos de manifestar mi más profunda gratitud a todos los que rodearon a mi marido durante el último mes de su existencia. No le faltó de nada y no se escatimaron medios para lograr sacarle del grave estado en que se encontraba.

Más de una vez, amigos bien intencionados me pidieron que lo trasladase a Madrid, como si esta palabra fuese mágica y la solución de todos los casos perdidos. ¿Pero es que en Madrid iban a hacer por él más que lo que hacían aquí? Siendo generosa podría conceder que hubiesen hecho lo mismo, pero más, desde luego que no.

A todos nos hubiera gustado que esta carta hubiese sido escrita en otras circunstancias más halagüeñas; pero no más justas. Todo lo que en el Centro se hizo por mi marido fue perfecto. Desde los doctores a la última auxiliar estuvieron en su puesto y cumplieron con su cometido. Nunca podré olvidar las muestras de desinterés y dedicación de todos por conseguir lo imposible, porque la ciencia no llegaba a donde quería la voluntad; pero se luchó sin desmayo día y noche.

Hoy me considero en la obligación moral de hacerle llegar esta carta, porque son muchas las que se publican contra los centros asistenciales con más o menos razón y muchas veces aun después de haberse salvado el paciente. En mi caso, a pesar del fallecimiento, sólo puedo tener un recuerdo de gratitud para cuantos trabajan en el Centro de Demostración Sanitaria, donde junto a la capacidad profesional de cuantos en él trabajan, está ese trato humano y cálido. Mi marido nunca fue el enfermo de la habitación 207, sino Juanito, como se le conocía en todos los ambientes que frecuentaba. Ya le digo que tanto doctores, enfermeras y monjas como personal auxiliar supieron hacerlo todo bien. Por eso ahora me queda la profunda satisfacción moral de que lo hice todo por mi marido, al mismo tiempo que no encontraría palabras de gratitud para los que le asistieron segundo a segundo durante todo el proceso de su enfermedad.

Esperando que dé acogida a esta carta entre sus páginas, se despide atentamente.

María de los Angeles García.

VENDO FINCA 8.000 m.

Cerca Estación Montearagón, (dando carretera) toda alambrada, agua abundante, con un motor nuevo de 150.000 ptas. Piscina de 5,20 por 3,70. Garaje de 4 por 4. Precio total: 1.250.000 ptas. 400.000 ptas. entrada, resto podría dar facilidades. Para tratar: Sr. Alfonso.- Telf. 80 19 62.

SE NECESITA

Asistenta con conocimiento de cocina. Telf. 80 08 44.

GANE DINERO

continuadamente, trabajando en casa con pequeños moldes. Trabajo muy fácil y rentable. Enviar sellos al apartado 27.009. Madrid.

Pequeño, mediano, grande, Fedders.

Los equipos de aire acondicionado FEDDERS abarcan en su extensa gama cualquier tipo de espacio. Pequeño o mediano. Grande o inmenso.

Nuestros modelos están precisamente concebidos para que usted no tenga ningún problema de elección o acoplamiento.

Porque su espacio es nuestro tamaño

- Equipos de ventana
- Consolas de condensación por agua
- Consolas de condensación por aire, compactas y remotas
- Compactos de condensación por agua
- Compactos de condensación por aire
- Remotos de condensación por agua (Split System)
- Remotos de condensación por aire (Split System)
- Fan - Coils
- Enfriadores de agua (Water Chillers)

Con la calidad y garantía que dan a FEDDERS la continua investigación y la constante puesta al día de sus técnicos.

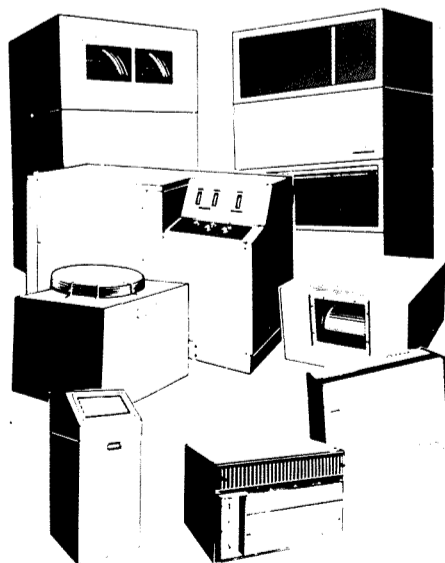

**Aire
acondicionado
FEDDERS
de venta
en todo el mundo.**

En Talavera de la Reina:

**C. FRIO
TALAVERA, S. A.**

Sol. 18 - Tels. 80 04 84 - 80 08 47

CULTURAL

ITINERARIO RURAL DE EXCENTRICOS

(guía para niños)

"Kid Karson"

Kid se ausenta largas temporadas. Tiene asuntos requeteimportantes que resolver. Son secretos indesvelables. Y no me atrevo a sacarlos a la luz.

El caso es que... pensándolo bien, infelices niños, a mí (¿sabéis?) me pagan por esto; por colocar, una tras otra con un mínimo de coherencia, las letras del abecedario. Me pagan por esto y por ser un folklorista malo que cuenta su tristeza por los pueblos... Me exigen que os lo cuente... Además... me siento feliz, me siento casi -casi- embarazado rompiendo velos y convocando tempestades...

Kid viaja por países tercermundistas tratando de colocar al mejor postor sus anuales cosechas de relatos altisonantes, trepidantes, extravagantes, retumbantes... Antes. Antes sí que se pagaban bien los adjetivos... Ahora, ni eso.

Os aseguro que García Márquez, Vargas Llosa y Cortázar han escrito gran porción de su obra en base a chismes infundados del tremendo Karson.

El fue inventor desde niño. A los doce años inventó el perro (un animal de cuatro patas, rabo y carácter afable). A partir de entonces se le llamó Kid Perro. Pero, al poco, se le ocurrió de golpe que debía inventar la Masoquia. La Masoquia no es ningún gel de baño; es una especie de estado de ánimo que se caracteriza porque, adherido al pecho, produce ansias fervientes de ser golpeado...

Kid inventó también un reloj con números romanos, pero no lo patentó y le chafaron el invento algunos que estaban más al tanto de los trámites burocráticos. Kid inventó la dinamita, pero la gente dice que fue Nobel. Kid inventó la imprenta, pero dicen ahora que fue Gutenberg. Kid descubrió América, pero ahora duda el personal si sería Colón o si fue Américo Vesputio. La vida es un follón, como veréis.

La vida es un follón de los más gordos que he vivido. Pero, ya véis, Kid sigue ausentándose. Tiene en Arizona su fábrica de chismes; y una sucursal en La Solana. (La de La Portiña aún no fue inaugurada).

Karson Bola, Karson Chisme, Karson Farándula vende sus cuentos a bajo precio.

Antonio RUBIO

2.º PREMIO DE POESIA

"La Troje"

Poemas seleccionados

Seleccionado G

SIN ADIOS

Te marchas...

*Yo me quedo con el pan de tu risa
y la sal de tu nombre marinero
en los labios.*

*Te marchas.
No hay adiós.*

*Yo me quedo mordiendo
el viento que te enmarca,
la luz que te delata,
y hasta las siete letras de tu nombre.*

Te vas...

*Eres como esa torre
múdejar,
—joya pètreo,
silencio impenetrable—
de la catedral.*

*Te descubrí, como a ella;
una tarde, a la hora
en que el sol se deshace en piropos
(de fuego
sobre las cosas bellas...*

Pero, tú te me vas.

*La torre sigue firme,
erguida frente al tiempo.
Anclada en la ciudad.*

Seleccionado H

NOCTURNO

A José Lupiáñez

*Fuera preciso recordar el color
que desconoces, guirnalda de tardes
(oscuras,
para que mil dardos de oro se te clavaran
y mil pájaros sin cabeza te escupieran
la frente.*

*(Qué triste convocar el sonido
de las fuentes
o el alzarse de aves nocturnas
en este perenne jardín, donde nunca
podrían encontrarse marchitos
pétalos azules).*

*Es en la quietud del jardín florecido,
añoranza, los tiempos otoñales, donde
mudas descansan las lánguidas tardes
inmersas en frágil aventura de ensueño.*

*(Es la tristeza de las horas todas
vestidas de amarillo
bajo luna disfrazada de ola).*

"Mala hierba es el sueño"

Casa de la Cultura

Programa semanal de actos

Actos que se han de celebrar en esta Casa de la Cultura durante los días 10 al 19 de mayo.

Día 10.— Acto cultural en conmemoración del día Mundial de la Cruz Roja. (Conferencia del Dr. Picazó). 8,30 tarde.

Día 13.— Conferencia de don Mariano Navarro, sobre el tema "Las Artes Plásticas en los últimos 40 años". 8,30 tarde.

Día 15.— Teatro-Guñol de "Santi el Mago con sus Marionetas", con motivo de las Ferias de la ciudad. 12 mañana, 6 tarde. (Se harán representaciones de este espectáculo durante los días 16 y 17 a las mismas horas).

Día 19.— Conferencia de don Ll. Barber, sobre el tema "La música en los últimos 40 años". 8,30 tarde.

NOTA.— Desde el día 6 al 19 la Sala de Exposiciones de esta Casa presenta al público la colección de óleos y esculturas de don Francisco Eusebio. Excepto domingos y festivos de 10,30 a 13,30 y de 16 a 20 horas.

SE PRECISA

viajante a comisión para ventas de herramientas neumáticas, preferibles expertos en el ramo. Informes en INMONTA. Ctra. de Madrid, Km. 115. Talavera de la Reina.

SE VENDE PISO

En Polígono "La Solana" frente al Campo de Fútbol, todo exterior, 5 habitaciones, y amplio salón-comedor, cocina, baño y aseo, terrazas interior y exterior, 2 plazas garaje y calefacción central.

RAZON: Telf. 80 22 70

LICENCIADO LETRAS

dará clases particulares. Cualquier horario. Todos los niveles Básica y BUP. Interesados llamar: Telf. 80 22 28.

SE VENDE

Tractor STEYR 74 Cv. con trailla y accesorios, en buen uso; razón Telf. 80 04 25.

VENDO TRES PISOS

de 55 a 80 m2. Buenas zonas. Razón: Mesones, 30. Telf. 80 31 57, de 10 a 1.

URGE COMPRAR PISO

pequeño en zona extrarradio de la ciudad. Telf. 80 49 86. Sr. Díaz.

SE NECESITA

empleada de hogar interna. Teléfonos 80 01 56 y 80 50 97. Talavera de la Reina.



Rogad a Dios en Caridad por el alma de

DOÑA FELICIDAD GOMEZ- ESCALONILLA SAEZ

Que falleció en Talavera de la Reina (Toledo)

el día 8 de Mayo de 1977

a los 81 años de edad

Habiendo recibido los Santos Sacramentos

R. I. P.

Su esposo don Juan Alvarez López; hijos don Marino, don José, don Pedro, doña Felicidad, doña María del Rosario y doña María del Carmen; hijos políticos doña María del Carmen González, doña María Dorado, doña Victoria Rubio, don Lorenzo González, don Juan Ramón García y don Eloy Molina; hermanos, hermanos políticos, nietos y demás familia

Ruegan una oración por su alma.

El Funeral que se celebrará el día 17 de Mayo, a las 8,30 de la tarde, en la Iglesia de San Francisco, de esta Ciudad, será aplicado por el eterno descanso de su alma.

INSTALAMOS MOQUETAS TAPIZAMOS PAREDES

TABOADA

SOL, 1. Teléfonos 80 23 73 - 80 05 36

VENDO NAVE

con 400 m2. de superficie. Razón teléfono 80 27 67.

COMPRO NAVE

en zona industrial, cualquier superficie. Sr. Díaz. Telf. 80 49 86.

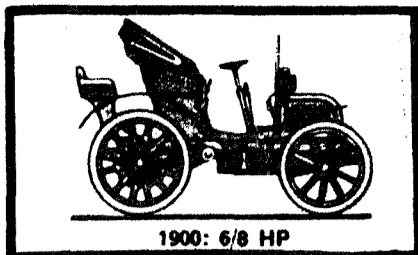

Motoz

ELECTRICIDAD DEL AUTOMOVIL

Este semanario nuestro viene haciendo una campaña de consejos útiles referentes a este artefacto tan destructor y tan necesario como es el automóvil en la vida moderna, que yo también voy a aportar mis conocimientos, eléctricos, como es natural, que puedan ayudar a un mejor conocimiento y seguridad en dicho automóvil.

En primer lugar voy a referirme a la batería, que es un pequeño misterio poco conocido y que es el alma de dicho vehículo. Y precisamente por ser el alma es lo que está más abandonado. Digo que está abandonado porque hay muy pocos automovilistas que se ocupen de ella. Muy pocos, poquísimos. Sin embargo, a pesar del abandono es un chisme que funciona muy bien, tan bien que si se la cuidara mejor aún daría más rendimiento, y yo creo que merece la pena porque ya van teniendo un precio respetable.

Como todas las cosas, necesitan cuidado y limpieza, sobre todo limpieza; que no la falte líquido, y que esté siempre con buena carga. Para comprender bien estos consejos, como en todo, hay que saber el porqué de las cosas, y el porqué es lo que voy a tratar de explicar.

La batería o acumulador, como se la quiera decir, produce o entrega energía eléctrica que ha acumulado durante la carga. Pero bien entendido que lo que ha acumulado la batería en su interior no es electricidad. No es un recipiente en el que se han metido electrones y protones hasta que se ha llenado, y luego los vamos sacando por medio de cables para llevarlos a los diferentes mecanismos donde es necesaria la electricidad. No, no, nada de eso. Lo que hacemos en el interior de la batería al cargarla con una corriente eléctrica continua es provocar una reacción química en la que los elementos que componen su interior se reinvierten y se transforman en otros cuerpos. Esta transformación sigue durante la carga hasta que se completa. O sea que ya no puede transformarse más. Entonces se dice que la batería está cargada. Pero es una expresión que no significa que está cargada de electricidad, sino que está cargada para entregar electricidad por medio de otra reacción química como la anterior, pero en sentido contrario, o sea, que vuelve a reinvertirse para volver a su estado primitivo. Este proceso de inversión es el que produce electricidad, por lo que la electricidad que alimenta todos los circuitos del automóvil es electricidad química.

Ya vamos conociendo mejor la batería. Veamos ahora la reacción.

A grandes rasgos, la batería se compone de varias placas de plomo llamadas positivas y negativas, alojadas en un recipiente no atacable por el ácido el cual se llena de un líquido compuesto por ácido

sulfúrico y agua, dos partes de ácido y cinco de agua. Este agua debe de ser destilada para que no contenga impurezas y la reacción química sea más perfecta. —Hay quien no tiene esto en cuenta y echa en la batería agua corriente porque dice que es igual— allá él, la batería le durará menos. Las placas van unidas alternadamente con puentes de plomo, que es el metal que ataca menos el ácido, y termina en dos salientes de plomo, que uno es el positivo (siempre el más grueso) y el otro el negativo, que son los dos signos de la electricidad.

En la carga, las placas de plomo absorben ácido sulfúrico, convirtiéndose unas en plomo esponjoso que son las negativas, y otras en peróxido de plomo, que es la substancia activa y son las positivas.

Supongamos que la batería la estamos descargando, o sea, que la estamos usando y está produciendo electricidad. El ácido sulfúrico que estaba disuelto en el electrolito va atacando al plomo formándose sulfato de plomo y quedando en libertad agua. Observamos que el ácido sulfúrico se ha convertido en sulfato de plomo y que aparece agua en el electrolito. La aparición de agua significa que va disminuyendo la carga, y completamente descargada es casi agua todo lo que contiene.

Por eso es muy peligroso en invierno tener descargada la batería por las heladas, que poco a poco la van destruyendo. La formación de sulfato de plomo produce otro mal que es la sulfatación de las placas, que es una película que cubre las placas y que si se endurece no deja pasar la corriente y también poco a poco la va destruyendo. La sulfatación desaparece con la carga de la batería, por lo que es conveniente, sin ninguna duda, que la batería siempre tenga carga. En los bornes de la batería también aparece sulfato de plomo, por lo que conviene limpiarlos para que el contacto sea bueno.

En la carga se rehace todo el mecanismo, o sea que al aplicarla en los bornes positivo y negativo de la batería, una corriente eléctrica del mismo signo, la reacción química hace que el ácido sea reabsorbido por el electrolito y vaya aumentando su densidad. En este proceso se origina calor y aumento de volumen del líquido, por lo que es necesario quitar los tapones de la batería para salida de gases y observar después de terminada la carga y enfriado si ha perdido agua por evaporación. Lo mismo que en verano hay que mirar con frecuencia porque se pierde agua por evaporación.

Pero siempre que añada agua, por su propio bien, que ésta sea destilada.

Y después de leídos estos párrafos y conocido más a la batería, desearía que esta explicación tuviera un resultado útil.

Luis GARCIA

¡ATENCIÓN CLIENTES!

Taller Mecánico SAN VICENTE

Reparación general de automóviles

AUSTIN - SEAT - SIMCA - RENAULT

Se complace en anunciarles su nuevo n.º de Teléfono 80 54 29

c/ San Vicente, 27 - TALAVERA DE LA REINA

Su Optica en SAN FRANCISCO, 13.

Su Optico **Francisco Montero**

Adaptación de Microlentillas.

DIPLOMADO.

(Frente al Cine Coliseum)

13

Se vende finca rústica

con 35.000 m2. doscientos metros fachada a Carretera Extremadura, km. 104, término de Gazalegas, con fluido, agua y edificio dos plantas. Interesados llamar al Telf. 80 33 47. Sr. Cañizares.

Colegio "JUAN-RAMON JIMENEZ"

Plaza del Salvador, 2 - Telf. 80 21 66

Disponemos de plazas

para el curso 1977-78 de

PARVULOS (Solicite impreso de beca en este mes)

E. G. B. (Subvencionado)

Reserva de plazas:

Durante los meses de Abril y Mayo

Talleres mecánicos de precisión NARCISO BORJA, S.A.

Con máquinas-herramientas e instalaciones dotadas de los últimos adelantos técnicos para:

Mecanización de piezas de motor - Encamisado y lapeado de cilindros - Rectificado de cigüeñales - Recuperación de ejes y cigüeñales por aportación de materiales especiales en arco sumergido

Construcción y reparación de todo tipo de piezas para la industria en general.

• Son trabajos de calidad a cargo de personal altamente cualificado.

Servicio permanente de 7 mañana a 10 noche

ENTREGAS RAPIDAS

Flota exclusivamente dedicada al veloz servicio de entregas y recogidas a domicilio.

TALLERES MECANICOS DE PRECISION
NARCISO BORJA, S. A.

Central: MADRID. Palos de la Frontera, 6-10. Tfno. 228 53 04

Sucursal:

TALAVERA DE LA REINA.

Vicente Leyva, 5. Tfno. 80 45 08 - 12

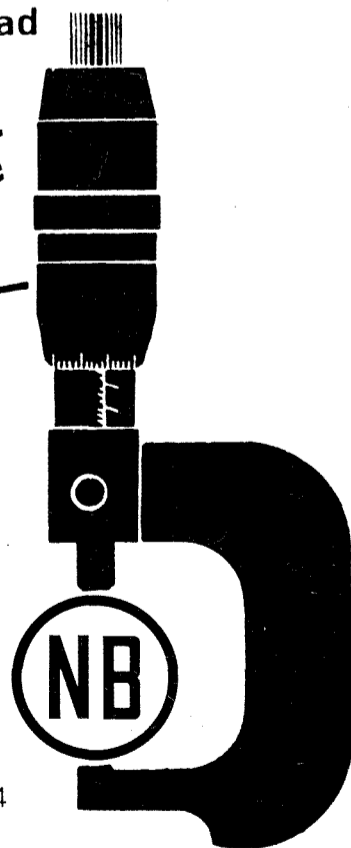

Especialistas en precisión

Bolsa de Madrid, facilitada por el



BANCO DE BILBAO

ACCIONES

Semana del 3 al 6 de mayo

BANCOS.— Banco de Bilbao, 419 (menos 24); Banco Atlántico, 337 (menos 16); Banco Central, 493 (menos 25); Banco Exterior de España, 400; Banco Hispano Americano, 302 (menos 15); Banco Ibérico, 332 (menos 15); Banca López Quesada, 331 (menos 3); Banco Pastor, 468; Banco Popular Español, 332 (menos 21); Banco Rural y Mediterráneo, 682; Banco de Santander, 509 (menos 10); Banco de Vizcaya, 333 (menos 15); Banco de Fomento, 415 (menos 10); Banco de Granada, 258 (menos 2); Banco Urquijo, 384 (menos 16); Bankinter, 276 (menos 6); Bankiunión, 202.

INVERSION MOBILIARIA.— Caribao, 113 (más 1); Cartisa, 225; Popularrinsa, 202 (menos 7).

ELECTRICAS, GAS Y AGUAS.— Fecsa, pequeñas, 87,50 (menos 3,50); Ferosa, 92,50 (más 0,50); Hidroeléctrica del Cantábrico, 92 (menos 2); Hidroeléctrica de Cataluña, 84; Hidroeléctrica Española, 100 (menos 3,50); Iberduero, 109 (menos 2,25); Sevillana de Electricidad, 91,75 (menos 2,25); Unión Eléctrica, 95 (menos 1,50).

SIDEROMETALURGICAS Y MINERAS.— Astilleros Españoles, 44; Española del Zinc, 130; Femsa, 90; Metalúrgica de Santa Ana, 80; Minero-Siderúrgica de Ponferrada, 106 (más 3); Olarra, 222 (menos 3); Tubacex, 200 (menos 10,50).

TRANSPORTES.— Transmediterránea, 105.

QUIMICAS Y TEXTILES.— Cros, 109; Energía e Industrias Aragonesas, 80 (menos 2,50); Española de Petróleos, 299 (menos 7); Hidro-Nitro Española, 138; Papelefas Reunidas, 106; Petroliber, 192

(más 7); Sniace, 65 (menos 2); Unión Explosivos Río Tinto, 150 (menos 6).

INMOBILIARIAS Y A. DE LA CONSTRUCCION.— Inmobiliaria Metropolitana, 137 (más 1); Inmobiliaria Urbis, 133; Portland Valderrivas, 143; Urbanizadora Metropolitana, 275 (menos 10); Vallehermoso, 168 (menos 6).

MONOPOLIOS.— Campsa, 250 (menos 3); Tabacalera, 143 (menos 9); Telefónica Nacional de España, 119 (menos 0,50).

ALIMENTACION Y VARIAS.— Corporación B.B., 104 (más 2); Cervezas "El Aguila", 103 (más 3); Finanzauto, 200; Finanzauto y Servicios, 193; Galerías Preciados, 225.

DERECHOS DE SUSCRIPCION.— Banco de Vizcaya, 173 (menos 12); Banco de Bilbao, 290 (menos 15); Seat, 90.

FONDOS DE INVERSION.— Planinver UNO, 73,09 (menos 0,42); Planinver DOS, 66,50 (menos 0,32).

COMENTARIO

El tema político sigue incidiendo en el mercado. De ahí que la gente se haya lanzado a colocar sus partidas, como sea, y algunos signos bancarios se han atrevido a dejar caer los cursos más que en otros días, buscando su propio juego, es decir la salida del dinero de la especulación. Sea por lo que sea el mercado se ha enrarecido bastante más y pudiéramos decir "le ha salvado la campana".

Ceñidos a hoy, la sesión no ha podido ser más tensa. Colocar el papel ha resultado una hazaña, y así el negocio ha resultado cortísimo, proliferando los reajustes y repitiendo de oficio numerosos valores.

El cierre se manifiesta desanimado y en un grado notable de abandono.

CHAROLAIS y LIMOUSINE

IMPORTADO DE FRANCIA

Machos de 12 a 18 Meses - Novillas de 2 años cubiertas

Vacas de 3 a 6 años, con cria

FERIA DE TALAVERA DE LA REINA:

A LA ENTRADA DEL RECINTO FERIAL - MERCADO PERMANENTE

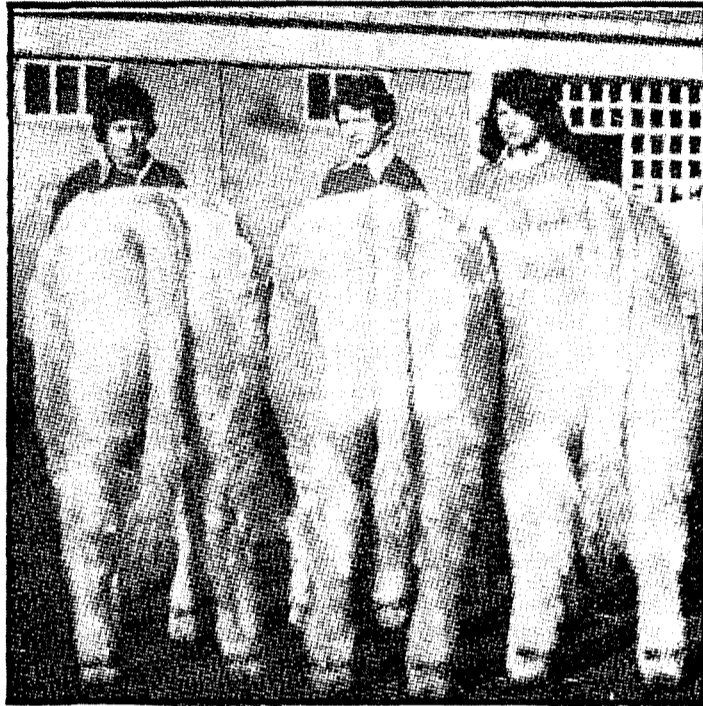

FACILIDADES DE PAGO:

20 por 100 al contado, 18 y 36 meses. Puede pagarse con crédito según el II Programa de Desarrollo Ganadero, Ministerio de Agricultura, hasta 12 años de amortización con los tres primeros de carencia. Nos adaptamos a cobrar una vez concedido el crédito, pudiendo encargarnos de su tramitación.

EXPOSICION PERMANENTE EN:

SALAMANCA.— Matias Carretero, Avda. Villamayor, número 10. Telf.923-23.00.44. **FINCA:** Carretera de Aldealengua, junto Convento Salesianos, Telf.923-22.57.99.

SEVILLA.— EL RONQUILLO. Finca "La Charolesa", carretera de Badajoz N-630, Km. 424,8. Sr. FRANCISCO ELENA. Telf.954-35.33.88 y 954-36.24.16.

"MONTECRISTINA"

Angüés (HUESCA); Telf.974-22.24.50 extensión 3 y 4.

OPTICA - RELOJERIA SUIZA

(COLEGIADO)

Nuestra instalación de aparatos de tecnología garantiza a los Señores Oculistas todos nuestros trabajos.

San Francisco, 24. - Telf. 801793

Talavera de la Reina



Rogad a Dios en Caridad por el alma de

D.ª Mercedes del Valle Carretero

Que falleció en Talavera de la Reina (Toledo)

el día 6 de Mayo de 1977

a los 57 años de edad

Habiendo recibido los Santos Sacramentos

R. I. P.

Su esposo don Vicente Alía Gutiérrez; hija doña M.ª Luisa; hijo político don Vidal Torrero y demás familia,

Ruegan una oración por su alma.

El Funeral que se celebrará el día 16 de Mayo, a las 7,30 de la tarde, en la Iglesia Parroquial de los PP. Carmelitas de esta Ciudad, será aplicado por su eterno descanso.



SEGUNDO ANIVERSARIO

Rogad a Dios en Caridad por el alma de

Don José Sánchez Gutiérrez

Que falleció en Talavera de la Reina (Toledo)

el día 15 de Mayo de 1975

a los 55 años de edad

R. I. P.

Su esposa doña Luisa Gutiérrez Paramio; hija doña M.ª Luisa Sánchez Gutiérrez; hijo político don Angel Paramio Gómez; madre, hermanos y demás familia,

Ruegan una oración por su alma.

Las misas que se celebren el día 15 en el Asilo a las 8 de la mañana, 11,30 y a las 8 de la tarde. En el Hospital a las 12,45. En Santiago a las 9 y a las 11. PP. Carmelitas, Santos Mártires y Colegio "Madre de la Esperanza" a las 8 de la tarde, serán aplicadas por el eterno descanso de su alma.

PROGRAMA RADIO JUVENTUD

Programación de lunes a sábado.

7,55.—Sintonía y apertura. 8,00.—Buenos días Talavera. 9,00.—Hoy será noticia. 9,10.—Disco bebé. 9,15.—Trabajando con música. 10,00.—Las alegres mañanas. 11,00.—Amigos de la radio. 11,45.—Teléfono musical. 13,00.—Tiempo récord. 13,20.—Jaque al marcador. 13,35.—Mediodía Cadena Moro. 14,00.—Talavera actualidad. 14,15.—Micrófono deportivo. 14,30.—Diario hablado de RTVE. 15,00.—Música en la sobremesa. 15,30.—(Lunes) Minusval en las ondas; (viernes) Radio Chequeo. 15,45.—Revista del disco. 16,25.—Disco bebé. 16,30.—Novela "La hija del rencor". 17,15.—Teléfono musical. 18,30.—Las buenas tardes de Radio Juventud.

19,30.—Voces famosas. 20,00.—Kielandía. 21,00.—Despedida y cierre.

Programación domingo

9,55.—Sintonía y apertura. 10,00.—Santa Misa desde la Iglesia de San Francisco. 10,30.—Nuestra música. 11,00.—España en un seat. 11,45.—Radio Balón (Actualidad deportiva. Conexiones en directo. Entrevistas. Resultados. Comentarios y todo el acontecer deportivo de la mañana del domingo). 14,00.—Las canciones de... 14,30.—Diario hablado de RTVE. 15,00.—Grandes orquestas. 16,00.—Domingo deportivo español. 19,00.—Marcador deportivo (última hora deportiva con los resultados del grupo II de Tercera División). 20,00.—Despedida y cierre.

En sus horas libres

BARES Y TABERNAS

LA EMBAJADA. Cabeza del Moro, 2. Telf. 801037
LA OFICINA. Tercio del Alcázar, 6. Telf. 801094
LA TELEFONICA. Muñoz Urra, 16. Telf. 801096
"LA CHULETA", Cabeza del Moro, 2. Telf. 80 10 14.
MIKOTO. Gral. Yagüe, . Telf. 801011
MIRA AL PRADO. Avda. Gregorio Ruiz, 7. Telf. 801072
NOCHE Y DIA. Prado s/n. Telf. 801063
NUEVA ESPAÑA. Plaza Generalísimo, 2. Telf. 801052
PENALTY. Doña María de Portugal, 4. Telf. 804004
VILLA ROSA. Ctra. Madrid, s/n. Tlf. 801065
EL PASTOR. Barriada Ntra. Sra. del Prado.
LA SARTEN DE GAMBAS.
TOLO BAR. Gral. Yagüe, 13.
PIKO'S. Capitán Cortés, s/n. Telf. 804000
TORRES BLANCAS. Ctra. San Román, s/n. Telf. 801075
MESON MAGARGO. Ctra. acceso a la Playa de Cazalegas.
LA RUTA. Ctra. Extremadura s/n.
LAS BRISAS. Ronda del Cañillo, 41. Telf. 801029
HNOS. AMADOR. Juan Ruiz de Luna, 19. Telf. 80 10 12
BAR APOLO XI. Paseo Estación, 16. Telf. 80 40 05
BAR 1 DE ENERO. San Vicente, 1. Telf. 80 10 50
BAR AVENIDA, Trinidad, 20

RESTAURANTES, MESONES Y CAFETERIAS

MESON DEL RIO. Gral. Yagüe, 9.
PEDRO DEL RIO. Prado.
LA MONTEARAGUENA. Entrada Barrio Nuevo. Telf. 803020
NUEVA MONTEARAGUENA. Avda. Pfo XII, 3. Telf. 800111
NADOR. Gral. Yagüe, 9.
TRESKU. Gral. Yagüe, 1. Telf. 801010.
AUTOESTACION. Prado, s/n. Telf. 801059

Le recomendamos:
SEPIA A LA PLANCHA
O Especialidad de la casa.
Es una atención de: Bar Mira
al Prado. Avda. Gregorio Ruiz,
núm. 7. Telf. 80 10 72

HOTEL LEON. Ctra. Extremadura. Telf. 802900
HOTEL TALAVERA. Avd. Gregorio Ruiz, 4. Telf. 800200
ARELLANO. Ronda del Cañillo, 40. Telf. 801023
LA PLAYA. Cabeza del Moro, 9. Telf. 801095
ESTORIL CLUB. Ctra. Madrid, s/n. Telf. 801026
SAN CRISTOBAL. Ctra. Extremadura, s/n.
CASA ANTONIO. Avda. Portugal, 6. Telf. 804017
BAR CRISTALES. Avda. Toledo, 14. Telf. 801017
LEVANTE. Banderas de Castilla, 4. Telf. 801068
JOSE LUIS. Avda. Gral. Mola, 6. Telf. 801000
MESON DEL TRANSPORTISTA. Plaza Puerta Cuartos, 1. Telf. 801067
LA PARRILLA. Trinidad, 13. Telf. 801030
MANILA. Banderas de Castilla, 7. Telf. 801074
LOS ARCOS.
MERCADO DE GANADOS. Paseo Alameda.
UN ALTO EN EL CAMINO. Ctra. Extremadura, s/n. Telf. 804107
BAR-RESTAURANTE EUROPA. Avda. Portugal, 9. Telf. 80 30 23.
HOTEL EDAN. Ctra. Madrid, s/n. Telf. 801091
EL ARCIPRESTE. Juan Ruiz de Luna, 7.

CINES

COLISEUM. San Francisco, 20. Telf. 801871.
MARJUL. Cerería, 10. Telf. 801873
PALENQUE. Calvo Sotelo, 4. Telf. 800341
EL PRADO. Prado, 2. Telf. 800565
CALDERON. Plaza Descalzos, 2. Telf. 801997

SALAS DE FIESTA

VERACRUZ. Ctra. Extremadura, s/n.
JAKE. Barriada de Gamonal.
ESTORIL-CLUB. Ctra. Madrid, s/n. Telf. 801026

DISCOTECAS

CHOPI CLUB. Avda. José Antonio, 15. Telf. 803006
JAKE. Barriada de Gamonal.
KLIMT. Muñoz Urra.

REGISTRO CIVIL

NACIMIENTOS

David Machuca Escribano, de Luis y Petra. María-Cristina Gutiérrez Domínguez, de José y Angeles. José-Manuel Chacón Martín, de Pedro-Manuel y Francisca. Nuria Solana Trigueros, de Julián y María-Auxiliadora. María-Nela Hernández Baños, de Antonio y Antonia. José-Luis Serrano Moreno, de José-Luis y Enriqueta. María-Lourdes Martín Urdiales, de José-Manuel y María-Isabel. José-Miguel Carrillo Navas, de Alejandro y María. Sara-Esther Ceca Gómez, de Manuel y Angela. Carlos Fernández González, de Carlos y Petra. Nuria Morales Sánchez, de Cipriano y Monserrat. María-Asunción Galán Martín, de Rafael y Asunción. Esther Ruiz Simón, de Román y María-Angeles. Francisco Martínez Arnaiz, de Francisco y Juana. Alicia Fernández Arenas, de Miguel y Carmen. Julio-Alberto Hernández Agüero, de Isidoro y María-Teresa. Carmen-María Navas Cuesta, de Eusebio y María-Manuela. María del Sagrario Reviriego Serrano, de Julián e Ignacia. Miguel-Angel Loarte Fernández, de Miguel-Angel y Consuelo. David Fernández Arriero, de Julián y María-Angeles. María-Teresa Ramírez Fernández, de León y Florinda. Eva-María Sánchez Jiménez, de Modesto y Amelia. Silvia Barrillo Rivas, de José-Antonio y Pilar. José-Carlos Barrillo Rivas, de José-Antonio y Pilar. Vanesa -María Muñoz Martín, de Maximiliano y Florencia. Alvaro Buitrago Martín, de Juan-Antonio y María del Carmen. Cristina González Blázquez, de Tomás y Crespencia. Angélica García Flores, de Domingo y María-Dolores. Rubén González Muñoz, de José-Luis y María-Blanca. Beatriz Sánchez Sánchez, de Norberto y Petra. Juan-Antonio Sánchez de la Llave, de Juan-Antonio y María del Carmen. Gerardo Avila Martín, de Antonio y Elisa. Santiago Rodríguez Martín, de Pedro y Rosa-Matilde. Alfredo Miranda Rubio, de Alejo y Ascensión. José-Alfredo Monterrubio Gómez, de Jerónimo y María-Rosa. Sara Sevilla Serrano, de José-Luis y

Soledad. María-Elena Tejeda Martín, de José-Luis y María-Teresa. José-Javier González Agüero, de Santiago y María del Pilar. Israel-Iván Jiménez Sánchez, de Miguel y María-Isabel. Santos Colado Aznar, de Santos y María del Pilar. Luis Fernández Cruz, de Amador y María. Angélica de la Casa Heras, de Clodoaldo y Exaltación. María del Pilar Jiménez Lozano, de Benedicto y María del Pilar. Juan-Carlos Maquedano Gutiérrez, de Hilario y Felicitá. Francisco-Javier Sánchez Salinero, de Pablo y Nieves. Ana López Crespo, de Salvador y Sagrario. David Fernández Granados, de Ignacio y Victoria. Salvador Bautista Muñoz, de Salvador y Juana.

MATRIMONIOS

Pedro Fernández Rodríguez, con María-Luz Núñez Vázquez. Jesús-Vicente Luis Ayuso, con María del Rosario Rosado Muñoz. Francisco Fernández González, con Alicia Planchuelo Fernández. Ricardo Riesco Lozano, con María-Cristina Sánchez Ordúñez. Jesús Guerra Lesmes, con María-Cecilia Sánchez Martín. Pedro Viedma Tito, con María-Magdalena Ramos Horcajuelo. Luis Francés Moreno, con María-Milagros Jiménez Alvarez. Pablo Colino Ramos, con María de la Concepción Pulido Hernández. Bernabé Sánchez Martín, con Consolación Collado Jiménez. Juan-Manuel Ruiz Espinosa, con Prado-Angela Muñoz Resino. Roberto Herrero Orodea, con María de la Paz Recuero Muñoz. Jacinto Paredes Recio, con Antonia Gutiérrez Moreno. Francisco Simón Paniagua, con María-Concepción Domínguez Martín.

DEFUNCIONES

Juan Ousset Díaz, de 54 años. Cira Dorado Díaz, de 91 años. Mariano Bonilla Sánchez, de 59 años. Felipe Díaz de Paz, de 78 años. María Gutiérrez Monje, de 91 años. Javier Logrosán de la Mata, de 6 años. Sinforsosa Ramos González, de 87 años. Emilio Carriches Gómez, de 61 años. Pablo Sánchez David, de 62 años. Carmen-María Navas Cuesta, de 20 horas. Juana Fernández de la Cruz, de 87 años. Juana Ocampos Dávila, de 53 años. Emiliana Loarte García, de 79 años.

LAS HIERBAS SALVAJES

de Maurice Mességué

Tratamientos completos a base de las maravillosas hierbas de Maurice Mességué. Frescas, seleccionadas, con la garantía de pureza, recolección y secado (sin D.D.T., insecticidas y abonos químicos).

Riñón, cálculos biliares y nefríticos, reuma, ciática, hígado, diabetes, agotamiento físico e intelectual, neuralgias, alergias, adelgazar, dolor de cabeza, celulitis, estreñimiento, insomnio, estómago, depresión nerviosa...

- Para dormir bien
- Para despertarse en plena forma
- Para estar optimista

¿De dónde vienen? ¿Cómo se presentan? ¿Cómo se reconocen? ¿Dónde y cuándo se recojen? Toda su vida y sus interesantes curaciones así como el relato de una maravillosa aventura humana coronada por el éxito lo encontrará en sus libros, de venta en

LAS HIERBAS SALVAJES

Gaspar Duque, 5. Talavera de la Reina.

Mesón
MAGARGO
(Antes "CHAPARRAL")
BAR - RESTAURANTE
Carretera de acceso a la Playa de Cazalegas

a 3 km.
de talavera
SU

urbanización

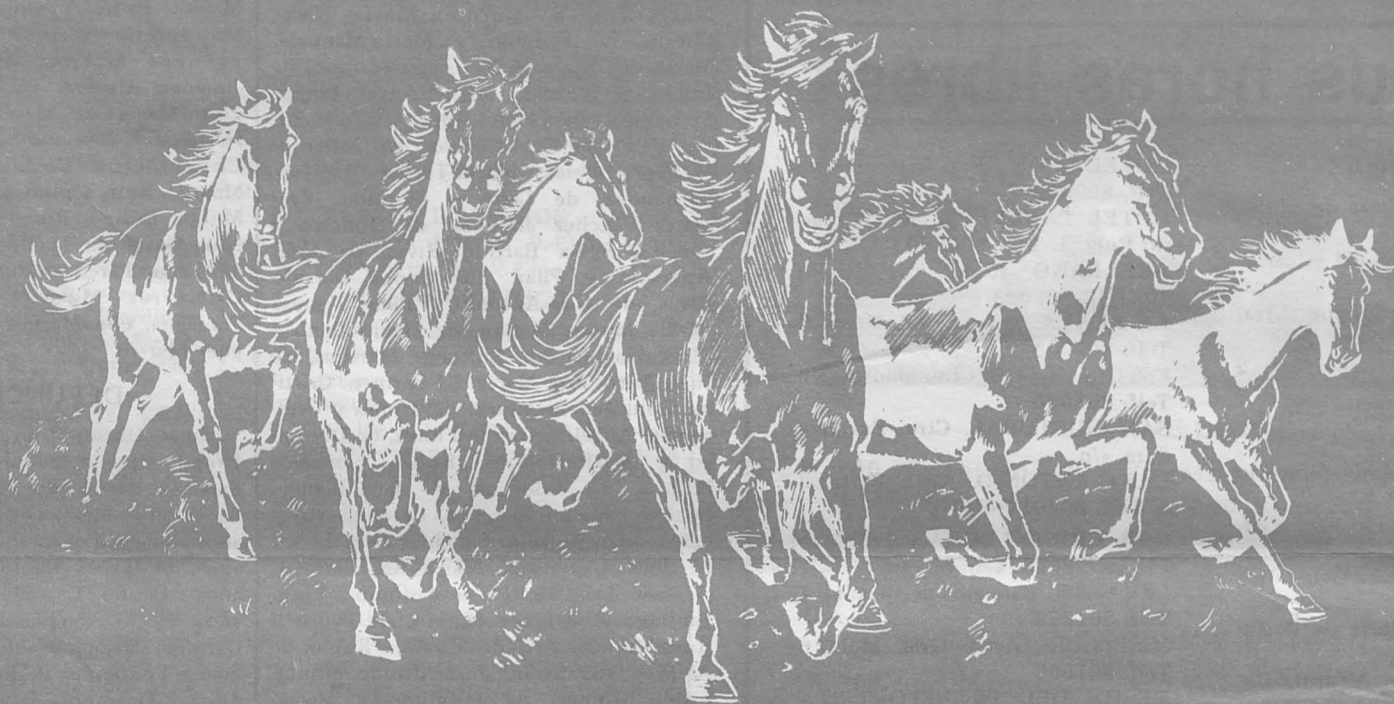

El Gran Chaparral

Con la ventaja de vivir solo.

Con la facilidad de estar cerca de la Ciudad.

Con el ahorro que tiene al comprar su parcela.

VENTAJA, FACILIDAD y AHORRO
tendrá haciéndose ahora propietario de una parcela.

Promoción y venta:



Ronda del Cañillo, 32.

Telf. 80 41 08

Con la garantía de Construcciones LOZANO

Lozano