

Semanario  
Comarcal

Joyería **MONTERO**

OPTICA - RELOJERIA

Aparatos para Sordos  
(Philips)

Plaza del Generalísimo

# LA VOZ

de Talavera

Año XXV N.º 1.256

1 de Junio de 1977

Precio: 15 ptas.

## EBORA

La única IMPRENTA de  
Talavera, dotada con  
**IBM y OFFSET**

Más limpieza y perfección en  
sus trabajos

San Francisco, 23 - Telf. 80 04 45

SCO FERNANDEZ-VEGUE

## RESUELTO EL PROBLEMA DEL BACHILLERATO

En la reunión abierta que el Delegado Provincial de Educación y Ciencia celebró en nuestro Instituto, anunció que habrá plaza en el próximo curso para todos los actuales estudiantes de bachillerato y para los nuevos que accedan a primero. (Foto Rodríguez) (Información en pág. 3).



## LA CANTERA NOS VALE

Los jugadores de la cantera talaverana, unos, veteranos ya en el equipo, otros, debutantes, que demostraron que la política de hacer jugadores propios puede ser muy rentable. En la foto de Rodríguez, de pie: Matías, Tito, Casquero, Cantalejo y Angelín; agachados: Bravo, José Luis e Iglesias.



## NAVAMORCUENDE

Un pueblo con solera histórica y con entorno natural envidiable, está hoy en nuestra habitual "Rueda de Alcaldes". La foto nos muestra su iglesia monumental. (Pág. 21).



# AGENDA

## FARMACIAS DE URGENCIA

DURANTE LOS DIAS  
1 AL 7 DE JUNIO

Día 1:

D. J.M. MARTINEZ MANTEROLA  
Portiña San Miguel, 39. Telf. 805215  
Guardia nocturna

y D. M. RAMOS GOMEZ-OLMEDO  
Paseo Estación, 21. Telf. 801928

Día 2:

D. M. RAMOS GOMEZ-OLMEDO  
Paseo Estación, 21. Telf. 801928  
Guardia nocturna

y D. J.M. MARTINEZ MANTEROLA  
Portiña San Miguel, 39. Telf. 805215

Día 3:

D. EDUARDO ZARAGOZA GARCIA  
Cerería, 26. Telf. 804914

Día 4:

D. JUAN SANCHEZ PEÑA  
Avda. de Toledo, 10. Telf. 800309

Día 5:

D. JUAN SANCHEZ PEÑA  
Avda. de Toledo, 10. Telf. 800309

Día 6:

D. J.A. MARTINEZ MANTEROLA  
Alfares, 35. Telf. 800462

Guardia nocturna

y DOÑA MARIA JOSEFA GUTIERREZ  
Bloques Diego Pérez, 1. Telf. 804652

Día 7:

DOÑA MARIA JOSEFA GUTIERREZ  
Bloques Diego Pérez, 1. Telf. 804652

Guardia nocturna

y D. J.A. MARTINEZ MANTEROLA  
Alfares, 35. Telf. 800462

## SE VENDE PISO

En Polígono "La Solana" frente al  
Campo de Fútbol, todo exterior,  
5 habitaciones, y amplio salón-comedor,  
cocina, baño y aseo, terrazas interior y exterior, 2 plazas  
garaje y calefacción central.

RAZON: Telf. 80 22 70

La Voz de Talavera, semanario de información local y comarcal, sigue una línea independiente en sus criterios y opiniones. Por eso, ni se solidariza ni acepta como suyas las opiniones que en sus escritos exponen sus colaboradores, tanto fijos como ocasionales.

## La Voz de Talavera

Semanario Comarcal

Fundado en 1952

Depósito Legal: TO 64.1958

Edita: Prensa, Promoción y  
Desarrollo, S. A.

Redacción y Administración:

Ramón y Cajal, 5.  
Teléfono 80 33 90

Imprime:

Imprenta EBORA

San Francisco, 23-Telf. 80 04 45

## ESTABLECIMIENTOS DE CREDITO

BANCO DE BILBAO, Banderas de Castilla, 2. Telf. 804400.

BANCO DE ESPAÑA, Avda. José Antonio, 8. Telf. 804058.

BANCO ESPAÑOL DE CREDITO, San Francisco, 31. Telf. 802050.

BANCO DE MADRID, Avda. de Toledo, 26. Telf. 804100.

BANCO POPULAR ESPAÑOL, Banderas de Castilla, 2. Telf. 804500.

CAJA DE AHORROS Y MONTE DE PIEDAD DE MADRID, San Francisco, 29. Telf. 800286.

Sucursal, Avda. Pío XII, 4. Telf. 801188.

CAJA DE AHORRO PROVINCIAL DE TOLEDO, Avda. de Toledo, 29. Telf. 801367. Agencia Urbana, Santo Domingo, 1. Telf. 800271.

CAJA POSTAL DE AHORROS, San Francisco, 10. Telf. 800895.

CAJA RURAL Creta, San Isidro, 4. Telf. 803200.

## Horario de Autobuses

### SALIDAS:

Aldeanueva: 13,30 y 19,15.— Arenas: 15.— Casavieja: 13,30 y 18.— Carrascalejo: 17.— Campillo: 16,45.— Cazalegas: 14 y 19,30.— Espinoso: 13,30 y 19,15.— Herrera: 10,15.— Navalucillos: 13,30 y 19,15.— Madrid: 5,15, 7, 9,30, 10,30, 12,30, 14, 17 y 19,30.— Madrid-Badajoz: 9,50 y 15,50.— Madrid-Cáceres: 11,13 y 17,21.— Madrid-Guadalupe: 10,05 y 16,25.— Miajadas-Madrid: 12,15 y 17,55.— Madrid-Trujillo: 11,44, 14,42 y 17,43.— Montesclaros: 13,30, 18,30 y 19,30.— Navalcán: 11,30, 13,30, 17 y 19,30.— Pedro Bernardo: 19,15.— Puebla-nueva: 13,30 y 19,15.— Puebla de Montalbán: 13,30 y 19,15.— Real de San Vicente: 13,30 y 19,15.— Sevilleja: 16,30.— Toledo: 8, 9,15, 9,45 y 16,30.— Valdeverdeja: 13,30 y 18,15.— Ventilla: 14.— Jarandilla: 19,15.— Mora de Toledo: 17.

### DOMINGOS:

Toledo: 9,45 y 20.

### ENTRADAS:

Aldeanueva: 9 y 16,30.— Arenas: 10.— Badajoz-Madrid: 12,35 y 18,35.— Cáceres-Madrid: 11,08 y 17,16.— Casavieja: 9 y 16.— Carrascalejo: 8,45.— Campillo: 9.— Cazalegas: 9,30 y 16.— Espinoso: 9 y 16,30.— Guadalupe-Madrid: 9 y 17,45.— Herrera: 12.— Navalucillos: 9 y 16.— Madrid: 9,30, 11,30, 13, 16, 19, 21, 22, 23,30.— Miajadas-Madrid: 12, y 16,45.— Montesclaros: 7,35, 9,15, 10 y 15,15.— Navalcán: 8,45, 9, 9,20, 12,20 y 16.— Pedro Bernardo: 9,10 y 16,15.— Puebla-nueva: 9 y 16.— Puebla de Montalbán: 9 y 16.— Real de San Vicente: 9,10 y 16.— Sevilleja: 9,10.— Toledo: 9,15, 15,30, 16,30 y 17,30.— Trujillo-Madrid: 11,39, 14,37 y 17,38.— Valdeverdeja: 9,15.— Ventilla: 10,45.— Jarandilla: 10,15.— Mora de Toledo: 9.

### DOMINGOS:

Toledo: 10,40 y 22,30.

## Horario de Trenes

### PROCEDENTES DE MADRID:

Tren Lusitania Expreso, procedente de Madrid (Atocha) con destino a Lisboa: llegada a Talavera a las 1,12; salida de Talavera a las 1,22.

Omnibus (Correo), Proc. Madrid (Atocha) con Dest. Cáceres y Salamanca: Llega a Talavera a las 11,13; salida a las 11,48.

Ferrobús, Proc. Madrid (Atocha) con Dest. a Talavera. Llegada 12,47.

Ter, Proc. Madrid (Chamartín) con Dest. a Lisboa. Llegada a Talavera 11,29; salida a las 11,30.

Taf, Proc. Madrid (Atocha) con Dest. a Badajoz. Llegada a Talavera 17,10; salida 17,11.

Ferrobús, Proc. Madrid (Atocha) con Dest. Navalморal de la Mata. Llegada a Talavera 21,59; salida a las 22.

### CON DESTINO A MADRID:

Lusitania Expreso, Proc. de Lisboa, con Dest. Madrid (Atocha). Llegada a Talavera a las 7,31; salida a las 7,40.

Ferrobús, Proc. de Navalморal de la Mata, con Dest. Madrid (Atocha). Llegada a Talavera a las 8,25; salida a las 8,27.

Taf, Proc. de Badajoz, con Dest. Madrid (Atocha). Llegada a Talavera a las 12,21; salida a las 12,22.

Ferrobús, Proc. de Talavera, con Dest. Madrid (Atocha). Salida a las 13,45.

Ter, Proc. de Lisboa, con Dest. Madrid (Chamartín). Llegada a Talavera a las 16,45; salida a las 16,46.

Omnibus (Correo), Proc. de Cáceres, con Dest. Madrid (Atocha). Llegada a Talavera a las 17,36; salida a las 17,46.

## TELEFONOS DE URGENCIA

BOMBEROS ..... 80 30 80  
CASA DE SOCORRO ..... 80 02 93  
GUARDIA CIVIL ..... 80 13 81  
INSPECCION VIGILANCIA ... 80 00 37  
POLICIA ..... 80 05 39  
TAXIS:  
Plaza Generalísimo ..... 80 02 69  
Paseo del Prado ..... 80 14 72

## HORARIO DE MISAS

### DIAS DE PRECEPTO

#### POR LA MAÑANA:

7,15: Siervas de María. 8,00: MM. Bernardas y Ntra. Sra. del Carmen. 8,30: San Francisco, MM. Agustinas y Hermanitas de los Pobres. 9,00: Santiago, Ntra. Sra. del Carmen y MM. Carmelitas. 9,30: Providencia, Compañía de María, Benitas y Colonia del Prado. 10,00: San Francisco, Ntra. Sra. del Carmen, Santos Mártires y San Prudencio. 10,30: San Andrés. 11,00: Santiago, Ntra. Sra. del Carmen, Ermita del Prado, Salvador, Sta. María del Cerro y Colegio "Madre de la Esperanza". 11,30: San Juan de Avila (Asilo) y Patrocinio de San José. 12,00: San Francisco, Ntra. Sra. del Carmen, Santos Mártires, Instituto, Hospital. 12,30: San Andrés, Hermanitas de los Pobres y Agustinas. 1,00: Santiago y Ntra. Sra. del Carmen.

#### POR LA TARDE:

6,30: Ermita del Prado (de octubre a mayo). 7,00: Ntra. Sra. del Carmen, Santiago y Santos Mártires (de octubre a mayo). 7,30: San Andrés. Y Santiago (de mayo a octubre). 8,00: San Francisco, Ermita del Prado y Santos Mártires (de mayo a octubre). 8,30: Ntra. Sra. del Carmen.

#### MISAS VESPERTINAS EN LAS VISPERAS DE LOS DIAS DE PRECEPTO

7,00: Santos Mártires, San Juan de Avila (Asilo) y Santiago (de octubre a mayo). 7,30: Santiago. 8,00: Ntra. Sra. del Carmen, San Andrés y San Francisco. Santos Mártires (de mayo a octubre).

Su problema resuelto:

## Talleres Castillo

le proporcionará el más rápido y mejor servicio de reparación de Lavadoras, Frigoríficos y Fontanería en general en sus Talleres de Cerería, 46, Telf. 80 63 90. Talavera de la Reina



## BOLETIN DE SUSCRIPCION

D. .... provincia de.....  
con domicilio en..... calle o plaza..... núm. .... se suscribe al Semanario Comarcal "LA VOZ DE TALAVERA", Ramón y Cajal, 5, Talavera de la Reina, por espacio de un año.

Importe Nacional 780 Pesetas

Importe Extranjero 910 Pesetas.

Forma de pago: marque con una X la fórmula deseada:

Metálico   
Giro postal   
Contra reembolso   
Transferencia bancaria

Para domiciliación Bancaria, envíenos, por favor también relleno y firmado, este mensaje:

Sr. Director del Banco.....

Muy Sres. míos:

Sírvanse atender hasta nueva orden el pago de los recibos correspondientes a la suscripción de "LA VOZ DE TALAVERA" con cargo a mi cuenta número.....

Firma



# No habrá problema para estudiar Bachillerato en el próximo curso

Así lo prometió el Delegado Provincial de Educación y Ciencia Sr. Sandin Conejo, en una reunión celebrada en el Instituto, en la que también afirmó que el nuevo Instituto está aprobado y se empezará a construir en 1978

Muy interesante y satisfactoria para todos los talaveranos, fue la reunión abierta que el Delegado Provincial de Educación y Ciencia celebró en el Instituto de Bachillerato, a la que asistieron el Alcalde de la ciudad Sr. Cereijo Luengo, la Directora y claustro de profesores del Instituto y diversas autoridades municipales y docentes, juntamente con la prensa y radio locales especialmente invitadas.

Muy interesante porque en la citada reunión dejó resuelta y disipada una de las mayores preocupaciones que en la ciudad existían, como era la de la suerte que iban a correr los estudios de más de seiscientos alumnos que cursan actualmente en el Instituto, si se cumplía el decreto que dispone que la plantilla de alumnos se ajuste en el próximo curso a los ochocientos que el nuestro tiene asignados, por lo que los sobrantes, hasta más de mil cuatrocientos actuales, no podrían continuar sus estudios, salvo que pudieran costárselos en colegios privados.

El Sr. Sandín Conejo hizo una exposición del problema y de los motivos que le habían impulsado a venir a Talavera en esta ocasión para tratar del mismo. Se refirió a la reunión que en el mes de marzo tuvo con todos los directores de Colegios y manifestó que entonces él no veía problema alguno. Se refirió a la campaña que se inició en nuestro periódico sobre este tema y del ambiente de preocupación que ello había creado, diciendo que venía a deshacer esa preocupación, porque estaban tomándose todas las medidas necesarias para que en el próximo curso no faltaran plazas a ninguno de los niveles de enseñanza: ni en E.G.B., ni en Formación Profesional, ni en B.U.P., garantizando que habría plazas para todos. Ello quizá dé lugar —dijo— a algunas incomodidades por lo que pedía especialmente a los profesores y a los padres de los alumnos comprensión y capacidad de sacrificio, al menos mientras se construye el nuevo Instituto, que está aprobado y previsto para 1978.

Dice después que al hacerse cargo de esta Delegación hace cinco meses, se encontró con dos problemas principales que han sido motivo de constante preocupación por su parte, el de la enseñanza de E.G.B. en Toledo y el del Instituto de Talavera. En cuanto a éste, vuelve a repetir que garantiza para el curso próximo en Talavera que se cubrirá todo el cupo que exista a todos los niveles.

Seguidamente la Directora del Instituto lee la previsión de plazas necesarias para el año próximo, que es como sigue:

COU.....	1 grupo de 20 alumnos	20
Tercero.....	7 grupos de 40 alumnos y 1 grupo de 20 alumnos	300
Segundo.....	9 grupos de 40 alumnos y 1 grupo de 20 alumnos	380
Primero.....	3 grupos de 40 alumnos y 4 grupos de 20 alumnos	200
	Total de alumnos.....	900

#### NOTA:

1. Este cómputo se ha hecho de acuerdo con el aforo real del Instituto, que dispone de 19 aulas de 40 alumnos y de 7 de 20.

2. Se han computado los alumnos que estudian este año en el Instituto. Se ha formado un solo grupo de COU de 20 alumnos en el que podrían ir aquellos alumnos que por ser de fuera de Talavera no pueden acudir al turno de noche. Por estudios nocturnos podrían cursar el resto de los alumnos de Talavera (probablemente dos grupos), si se prescinde del requisito legal, requerido para estos estudios, de ser trabajadores. Aun con esta transgresión sólo se ha podido reservar para los alumnos de primero un 22 por 100 de plazas frente al 25 por 100, que contemplan las normas a este respecto.

Aparte de esto, hay que calcular, basándose en datos recogidos en Colegios Nacionales y teniendo en cuenta el índice de crecimiento de años anteriores, que solicitarán plaza para primer curso los alumnos siguientes:

De 51 pueblos de la comarca, 270

De Talavera, 300.

Total, 570 alumnos.

Como, según el cálculo anterior, sólo pueden admitirse 200 alumnos en primero, queda un déficit de 370 plazas. Hay que añadir a éstas el porcentaje del 8 por 100 de alumnos, provenientes de la Enseñanza Privada, que soliciten plaza para segundo y tercero cursos, y que sumarían aproximadamente 70 alumnos. Total de alumnos que no podrían cursar en el edificio del actual Instituto: 440. Reducido a número de aulas que se necesitan: 11 de 40 alumnos.

Pero, si bien el problema más urgente es el del curso próximo, no hay que perder de vista, porque con tiempo es más fácilmente remediable el problema que habrá para el curso 1978-79, en el que, aparte del crecimiento normal de alumnado, existirá también el aumento de un curso, el COU, pues el próximo curso sólo estudiarán COU los relativamente pocos estudiantes que estudian actualmente sexto y los repetidores. La solución satisfactoria sería la construcción pronta de un nuevo Instituto.

Interviene el Presidente de la Asociación de Padres de Alumnos, D. Antonio Martínez Jiménez de Zadava, que se congratula de las manifestaciones hechas por el Sr. Delegado y le da las gracias por ello.

Vuelve a intervenir el Delegado de Educación y Ciencia para aclarar ante manifestaciones hechas en el acto, que él no se niega a que la enseñanza oficial se imparta en casos de emergencia como es el de Talavera, en locales no oficiales. Que si alguien lo ha interpretado así, no era esa su intención y puede quedar tranquilo, pues está dispuesto a que se utilicen al máximo los locales que se le ofrezcan. Que se cuenta, de momento, con el nuevo grupo escolar construido en la Puerta de Cuartos que, si se utilizara momentáneamente para Bachillerato obligaría a que la E.G.B., que en algunos casos se imparte actualmente en locales un poco anticuados y en no muy buenas condiciones, tuviera que esperar un año más para instalarla debidamente. También se cuenta con la opción de las escuelas prefabricadas y hay un ofrecimiento más, por parte del Alcalde y Patrón de San Prudencio, para utilizar si fueran necesarias las clases de dicho Patronato benéfico. Y por último, hay otra opción para utilizar aulas de colegios privados, si los mismos las ofrecen oficialmente como parece ser hay algunos ofrecimientos verbales.

Durante el animado coloquio que todo el tema suscitó, hubo una alusión de uno de los presentes sobre el artículo publicado en nuestro semanario referente a la circunstancia de que la Casa de la Cultura estuviera cerrada los sábados por la tarde y domingos por la mañana. A esta pregunta contestó el Alcalde Sr. Cereijo que se había tomado en cuenta y que ello estaba motivado principalmente porque hay reglamentaciones laborales a las que hay que atenerse, pero que estimándola interesante, estaba en estudio su posible solución.

Interviene el redactor autor del artículo citado y de los anteriores sobre el tema Instituto, para dar las gracias al Sr. Alcalde por sus palabras sobre el referido a la Casa de la Cultura. Y aprovecha también para decir al Sr. Sandín Conejo, que en sus artículos sobre el Instituto no iba implícito nada que significara ataque personal hacia él, sino que contando con información de primerísima mano sobre el problema que se echaba encima para el curso próximo, en los estudios de Bachillerato en nuestra ciudad, la obligación de un periódico es recoger todo cuanto represente una preocupación de la ciudad y exponerlo y comentarlo para contribuir a su solución. Es una misión que a veces resulta dura e ingrata, pero que no hay más remedio que cumplir porque si no se hiciera, la prensa no tendría razón de existir.

Aún se trataron nuevos temas de interés como el de la posible celebración de actos en el salón del Instituto, a lo que el Sr. Sandín Conejo manifestó que no había inconveniente, pese a la circular que los prohibía si no se contaba con una previa autorización, siempre que se tratara de actos puramente culturales. Pero el tema principal quedó aclarado suficiente y satisfactoriamente para Talavera: no habrá restricción de plazas en Bachillerato ni en ninguno de los niveles de enseñanza. Y el nuevo Instituto se empezará a construir en 1978. Ha tardado ocho años en conseguirse esto, porque el ofrecimiento de los terrenos por el Ayuntamiento y la aceptación por el Ministerio, se produjo en el año 1970. Pero nunca es tarde si la dicha es buena. Nuestro agradecimiento por ello al Delegado de Educación y Ciencia que vino a informarnos y que lo hizo no solamente con elocuencia y persuasión, sino con brillantez.

E. MARTINEZ

## MIGUEL SANCHEZ

**Calafacción y Fontanería**

Santa Teresa, 45.

(Junto a los PP. Carmelitas)

Teléfonos 80 28 59 y 80 13 27

5

## "SOLISS"

TRAMITACIONES EN SEGURIDAD SOCIAL  
Y MUTUALIDADES LABORALES

Barrio Nuevo, 8, Teléfono 80 20 90

OFICINA GRADUADA

SOLISS Mutualidad Interprovincial de Seguros



# EN NUESTRAS PAGINAS, HOY...

## Entrevista con don MANUEL DIAZ-MARTA PINILLA sobre el trasvase TAJO-SEGURA

El trasvase Tajo-Segura es un tema que nunca perderá actualidad pues representa el despojo de la riqueza natural de unas tierras en beneficio de otras. Por eso hemos solicitado y obtenido una entrevista con don Manuel Díaz-Marta Pinilla, Ingeniero de Caminos, director del actual proyecto de las Naciones Unidas para el mejoramiento de la navegación en el río Paraná (Argentina) y uno de los autores del llamado "Plan Badajoz" en nuestro país. El Sr. Díaz-Marta es también autor de un libro titulado "Las obras hidráulicas en España", editado por la Agrupación Europeísta de México, en 1969 en la capital azteca, en el cual se trata ampliamente en uno de sus capítulos el trasvase Tajo-Segura y se demuestra su inconveniencia y los perjuicios que sin duda causará. En la última página de dicho libro puede leerse: "Si la región perjudicada fuera una del litoral, en la zona de influencia de Barcelona, Valencia o Bilbao por ejemplo, un despojo de esta naturaleza nunca podría consumarse, porque despertaría la oposición en masa de esas grandes poblaciones." Y el párrafo final del libro, dice así: "Hay que hacer lo posible para que no se consume este despojo, del que no se concibe otra explicación que el deseo de producir una obra de asombro. Es preciso conseguir que el pueblo de Madrid esté bien enterado de lo que se planea y se interese por estos problemas de su región, que también le afectan directamente, y que se una a las ciudades, villas y aldeas de la cuenca del Tajo en la protesta común. Y si esto no basta, esas comarcas de Extremadura y Castilla tendrán que pedir ayuda —aunque parezca extraño— a Cataluña, a Valencia, a Andalucía y a toda España".

Con estas palabras, escritas en su libro hace más de ocho años, abrimos nuestra entrevista. Y seguidamente le formulamos nuestra primera pregunta:

—¿Estima usted que fue acertada la decisión de realizar esta costosa obra?

—No lo estimé así y tengo razones para fundamentar esta posición: en aquel momento yo desempeñaba un puesto en la Secretaría General de las Naciones Unidas, en Nueva York, por el cual tenía que supervisar, opinar o asesorar sobre obras de esta clase en varios países del mundo. En España los problemas ecológicos todavía no constituían una preocupación, pero yo sabía —porque lo estaba viendo por otros países— que esta obra era un error que se haría notar en 8 ó 10 años, como efectivamente está sucediendo.

—Las aguas del Tajo van a ir a regar otras tierras del Levante español, ¿es tanta la ventaja que puede obtenerse de regar aquellas tierras en lugar de haber dedicado ese agua a regar las que son propias de la cuenca del río?

—Si lo miramos desde el punto de vista económico —que no ha de ser el único— creo que no hay ventaja alguna, ya que en Murcia habría que preparar unas tierras nuevas de lomeríos muy secos y áridos, esto lleva un gasto que no se considera debidamente en el trasvase. Por otra parte, aun admitiendo que puede tener una productividad un poco mayor, también es cierto que el principal mercado de consumo que es Madrid está mucho más próximo aquí, en Toledo. Esto es algo que hay que tener muy en cuenta considerando que son precisamente los transportes los que encarecen los productos agrícolas. Por otra parte no son sólo los riegos el uso que hay que dar al agua, hay otros muchos más importantes. De manera que todo esto obedece a un enfoque equivocado y atrasado.

—¿Pueden compensar los beneficios de esos regadíos que se van a crear —de los que deben deducirse los que se hubieran podido hacer en estas tierras—, el enorme coste que supone la obra realizada?

—No, como le dije antes, no pueden compensarlo. Además la evaluación de una obra de trasvase es algo que debe ser mucho más completa que la que se hizo. No sólo debe compararse la rentabilidad de esas aguas en unas tierras y en otras, sino que hay que comparar también el costo que tendrían en esas mismas tierras que van a ser beneficiadas al proveerlas de agua con otros recursos que no fueran sustrayéndolas de otro sitio. Por ejemplo, hubiera resultado más barato desalinizar

las aguas del mar, que lo que viene costando este trasvase que ya ha multiplicado por un factor 5 ó 6 el presupuesto inicial. Otro método más barato aún sería mezclar aguas desalinizadas con aguas de desecho de otros regadíos o del abastecimiento de poblaciones, como se viene haciendo en Israel, con lo cual el costo que fuera como uno se transforma en costo medio, porque si mezclan un tanto de aguas puras con otro de aguas impuras, quedan dos tantos de agua con pureza suficiente para regar tierras y a mitad de costo.

—¿No cree injusto crear riquezas en unas regiones a costa de otras seguramente más necesitadas?

—Totalmente injusto. Es como si en el caso de una familia para que un hijo tuviera una posición económica mejor sacrificaran a otro. Pero además es contraproducente. Históricamente crea disensiones entre unas y otras regiones, que no sabemos a qué podrían dar lugar. Por otra parte, mucha se habla en algunas regiones litorales de que son perjudicadas por el centralismo. En realidad, las más perjudicadas son las que están en la periferia de Madrid, porque no tienen personalidad para protestar y porque parece que de cualquier manera no van a crear conflictos, lo cual es una injusticia enorme.

—Las compensaciones que señala la ley, ¿y que en su inmensa mayoría no se han cumplido, pueden compensar efectivamente a nuestra provincia de la pérdida de unas aguas que son suyas?

—Esas compensaciones son absurdas y es lástima que no haya habido ningún técnico con libertad para objetarlas. (Quizá el único haya sido yo, porque dependía de un presupuesto que no era del país). La mayor parte de las compensaciones se hacen a costa de las aguas mismas del Tajo, o se prevén nuevos regadíos a costa de esas aguas, pero los ríos deben tener una capacidad, no se pueden quedar a cero porque no sólo tienen la utilidad de riego, sino otras como la de servir de desagüe a los núcleos urbanos, etc. Entonces, lo de los nuevos regadíos ¿con qué agua? ¿Con agua totalmente impura que habría que calificarla de otra cosa? Parece que no han comprendido que esas compensaciones no sirven sino a agravar el enorme problema ecológico y de sanidad.

—¿Si Toledo se hubiera opuesto como se oponen ahora al trasvase del Ebro las provincias a las que aquél puede perjudicar, ¿se hubiera realmente evitado el trasvase?

su oposición porque fue acallada. Recuerdo que los concejales del ayuntamiento acordaron oponerse al trasvase, pero les debió llegar una orden de arriba por la cual, a la semana siguiente, se reunían y decidían que en beneficio de los mayores intereses de la nación, y todo eso... pues que acordaban o acallaban todo. Lo mismo pasó con la Diputación. Los leñicos no tuvieron la oportunidad de aseorar ya que eran recibidos "los que se oponían" por las autoridades, pero escondidas. En esas condiciones hubo oposición, pero no se conoció, se dio como inexistente.

—¿No cree que en aquella ocasión decisiva, cuando se abrió el periodo de información para la aprobación del trasvase no se informó debidamente al público de la magnitud de la obra y de las consecuencias que podía tener para Toledo?

—Efectivamente. Cuando se convocó para la información pública, ésta fue la primera noticia y ya lo dieron, como algo terminado, como un proyecto consumado y además sólo había dos meses para hacer objeciones a la obra. Hubiera sido necesario cuando menos un año y libertad de opinión que no hubo. Pero no sólo eso, se por uno de los que intervinieron en aquello que un año y medio o dos años antes de la información pública, cuando se estaba preparando, uno que hacía de cabeza del grupo de ingenieros que lo estudiaba llamó a sus colaboradores y les dijo: "Señores, esta obra sería muy difícil de hacer en un sistema democrático, de manera que si queremos hacerlo ahora, tenemos que trabajar duramente y en silencio". No conozco otro procedimiento más antidemocrático de preparar una obra.

—¿Estima que hubo responsabilidad de alguien en ello?

—Los responsables fueron en entonces ministro de Obras Públicas y sus principales asesores, pero yo lo atribuyo a que en el país progresó más la capacidad de hacer grandes obras hidráulicas que la capacidad o el conocimiento de saber cuáles serían sus consecuencias. En estas condiciones es muy fácil que un político se deje llevar por la visión del éxito de hacer algo grande, sin pensar sus consecuencias, y luego, una vez lanzado, no quiere dar marcha atrás.

—Usted es candidato a diputado por Toledo, ¿que piensa hacer si es elegido para que los perjuicios del trasvase a nuestra provincia sean lo más reducidos posible?

—Yo pienso hacer todo lo posible para que no haya trasvase, porque es perjudicial desde todos los puntos de vista. Hay que reestudiar el asunto y con varias fuentes de información para ser imparciales. En una cosa como esta, si yo tuviera la responsabilidad, abriría una nueva información pública, libre y contraria a dos clases de servicios, uno que me hicieran la apología, que consideraran el trasvase y sus meritos y otro que consideraran todos los perjuicios que hace. Sólo así se podría resolver la injusticia; se pueden ceder unas cosechas o se puede —por un año— ceder aguas, si es posible, pero no se puede dejar a una región desolada, cuyo principal bien natural es un río que, aunque no sea muy caudaloso, es largo y puede aprovecharse muy a lo largo de su recorrido. Además del daño para una región, sería también un error histórico. Tendría que formar una estructura del país comparable a la que de una bicicleta

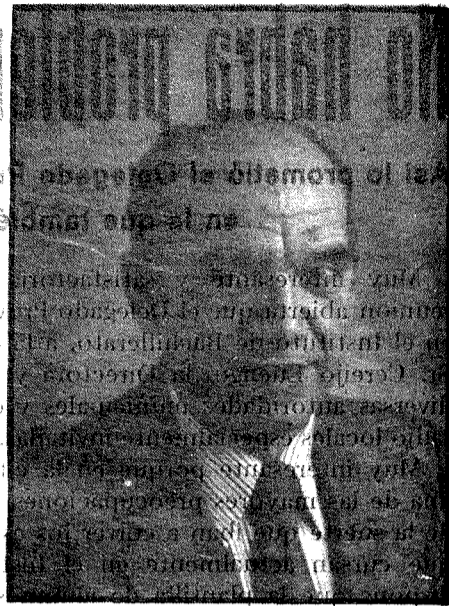

que está formada principalmente por el cubo y la planta, pero en ciertos tramos tiene muy poca imparianeta...

Esta configuración de España puede que de un rendimiento económico más rápido pero deja todo lo intermedio en un estado de desolación, esto no es la visión que yo tengo y pienso oponerme contra las mis-funizas...

—Además de todas las obras compensatorias que señala la ley, ¿ve usted alguna otra posibilidad que pudiera compensar a Toledo de estas aguas que le quitan?

—Eso de que le quitan está por todo, todavía las obras no se han hecho. Tienen unas dificultades que tampoco fueron previstas. Un túnel de 35 Kms. ha dado origen a una serie de fracasos y existen otros insuños debido a la cantidad de agua subterránea que en aquellas tierras se están encontrando. Yo no quiero pensar en compensaciones de aguas que nos quitan, porque sería vender la primogenitura por un plato de lentejas, quiero pensar en que esas aguas no se quiten. Si esto se consumara sería malísima, no sólo para nuestra región, sino para todo el país. Pensar que en España solo las costas pueden desarrollarse y un centro —Madrid— y el resto que sean regiones desoladas es pensar algo inadmisibles por completo. A estas regiones se las debe ayudar para que despeguen y estén al nivel de las otras, lo cual es necesario para la convivencia y la riqueza del país, pero si encima de no ayudarlas se las desproveen de sus recursos naturales, hay que evitarlo.

—¿Cuáles son las necesidades de Toledo y su provincia más perentorias y como piensa defender su realización si resultara elegido?

Una de ellas impedir el trasvase. Otras de explotación, aun no pensadas, en el mismo río Tajo. Todos los embalses podrían aprovecharse para muchos usos, cosa que todavía no se ha estudiado plenamente, y entre otras, aunque le extraña esta palabra para la navegación. En otros aspectos, aprovechar las aguas subterráneas que hay en algunas zonas de la provincia y que tampoco se han tenido muy en cuenta. Un punto de agua en un sitio de secano puede servir muchísimo para la ganadería, agricultura y abastecimiento de poblaciones.

—¿Que problemas ecológicos va a traer consigo el trasvase?

—El primero en cuanto a la sanidad. Las aguas del Tajo actualmente —en muchos puntos— están contaminadas y es un peligro para la salud. Por otra parte los niveles de agua de toda la vega del Tajo descenderán con el trasvase. Existe otro problema, y es que al mandar sus aguas, el cauce se estrecha y cuando viene una crecida vertebralemente grande, el paso con los ríos se vuelve muy estrecho.



## PREPARANDO EL CORPUS

# ALGUIEN ESPERA TU AYUDA

Ante la fecha próxima del Día Nacional de la Caridad, 9 de junio, a pesar de que en estas fechas, los esfuerzos de la mayoría de los españoles, se centralicen en la evolución política que vivimos en su punto más fuerte; los que nos sentimos cristianos volvemos la mirada hacia esta celebración e intentamos vivir una de las exigencias con características más propias de nuestra fe: la atención a nuestro hermano, con predilección del más necesitado y más pobre.

Esta función intenta llevarla Cáritas Interparroquial en nuestra ciudad, buscando continuamente las nuevas formas y signos que los tiempos nos van señalando para ser símbolo de amor y paz en donde quiera que nos encontremos.

Nuestra Cáritas nació en unos años en que la pobreza material de nuestro país era grande, nos ayudaban de fuera, Estados Unidos, concretamente, con alimentos: leche, mantequilla y ropas. Poco a poco la ayuda del exterior fue dejándonos y las situaciones externas de carencia fueron disminuyendo. Cáritas ya no era órgano repartidor de leche y queso, sino una célula viva de caridad, nacida de la propia Comunidad Cristiana.

Así fueron evolucionando las actividades y atenciones, que nunca dejarán la asistencia material si la necesidad es bien conocida y comprobada.

Ante la realidad actual de nuestra Comunidad local, Cáritas, a través de sus servicios procura resolver los problemas tratando de:

- Internar a personas abandonadas.
  - Gestionar la asistencia a ancianos.
  - Atender sanitariamente a enfermos no incluidos en la Seguridad Social.
  - Anticipar cuotas de cotización de la Seguridad Social a personas que no pueden abonarlas por su cuenta.
  - Atender a transeúntes (muchos de ellos turistas de la Caridad) dignos como personas humanas, con un comportamiento social correcto, aunque maltratados por la vida y en todo caso necesitados de ayuda y comprensión.
  - Socorros a familias, víctimas de infortunios de tipo diverso.
  - Aceptación y atención a marginados: gitanos, madres solteras...
  - Tender la mano a quien no encuentra ningún apoyo humano, en una sociedad donde las realidades materiales sólo tienen valor.
  - Hablar en nombre de los sin voz.
  - Escuchar, comprender, acoger a todo el que siente una necesidad del tipo que sea.
- Cáritas es labor de todo creyente, necesitamos adquirir una gran capacidad para dar y recibir, necesitamos una amplitud de horizontes que supere toda forma de servilismos esterilizantes.
- En estas fechas, en que la Iglesia nos recuerda "ALGUIEN NECESITA TU AYUDA", ese "Tú" tiene que tener una resonancia personal.



Alguien  
espera tu ayuda

"Tú", tienes que sacudir tu apatía en favor del prójimo.

"Tú", tienes que comprometerte.

"Tú", tienes necesidad de esa vida de fe.

"Tú", te beneficias ayudando a los demás.

"Tú", eres un eslabón en la cadena de la Caridad.

"Tú", puedes hacer algo en favor del pueblo de Dios.

¿COMO? Colaborando, dando iniciativas, buscando necesidades, ayudando a solucionarlas, potenciando la fuente de recursos y aportando tu ayuda económica.

La pobreza es contraria a la dignidad de la persona humana, y en su solución estamos implicados todos.

Si necesitas más información, amable lector, pásate por nuestros locales, allí te puedes hacer solidario de esta tarea, porque intentamos tener:

- Temple de cristiano recio y dócil al Espíritu de Dios, en la misión que Jesús confía a la Comunidad cristiana: ser prolongación de su presencia de amor entre los hombres.

- Una inquietud por adquirir capacidad de dar y recibir una colaboración adecuada a todo el que tiene hambre y sed de pan, justicia y amor.

Sor CONCEPCION LOPEZ  
Asistente Social

## EXCURSIONES

**Jura de Bandera: ¡A CORDOBA!**  
**Desde 800 pts. billete. ¡A ALICANTE! ¡A ZARAGOZA..!**  
**Salida: Sábado 11 de Junio. - Regreso: Tarde Domingo 12**

ORGANIZA: VIAJES GEMINIS. S. A. - G. A. T. 373

Promociona e Informa: **ACADEMIA EXA**

Luis Jiménez, 5-Teléfonos 80 25 94 y 80 23 81

## OPTICA - RELOJERIA SUIZA

(COLEGIADO)

Nuestra instalación de aparatos de tecnología garantiza a los Señores Oculistas todos nuestros trabajos.

San Francisco, 24. - Telf. 80 17 93

Talavera de la Reina

## II CONCURSO DE POESIA "LA TROJE"

### ACTO DE ENTREGA DE PREMIOS

El próximo sábado día 4, a las 8 de la tarde y en la Casa de la Cultura, tendrá lugar un recital poético, para la entrega de los trofeos a los poemas y autores seleccionados, en el II Concurso de Poesía "La Troje", que son los siguientes:

"SEPTIEMBRE MEDITERRANEO" ..... Sagrario Peña  
"LLANTO" ..... Alejandro Ferrero  
"TORO BAILAOR" ..... Alejandro Ferrero  
"MUERTE TRAS MUERTE" ..... Enrique Garrido  
"AUSENCIA" ..... Alejandro Ferrero  
"EL BALCON DE LA LUNA" ..... Ramón Casas  
"NOCTURNO" ..... José Gutiérrez  
"SIN ADIOS" ..... Sagrario Peña

Los poemas serán leídos por sus respectivos autores y seguidamente se efectuará la votación para establecer el orden de los premios.

Amenizará el acto con un recital de guitarra la joven y notable concertista Cristina Martínez Tirado.

Se invita especialmente a todos los aficionados a la Poesía y público en general. La entrada es libre.

## ITINERARIO RURAL DE EXCENTRICOS

(guía para niños)

### "El señor Ani"

Aniceto se encuentra en el umbral de los cien. Y, además, huele a palo de rosa. Huele a jara. Aniceto Jara, desde el umbral de los cien, se contornea de forma adolescente.

Es el jefe supremo de "La Higuera" y apenas si llega a 1,50. Tiene boina, escopeta, pantalones de pana y filosofía propia.

Aniceto Filosofíaapropia carga la escopeta a los señores y les cuida las perdices y les husmea y pone a huevo las piezas.

Dice haber matado jabalies en las horas finales de las tardes de estío, cuando el campo más sabía a jara y a tomillo, cuando el fantasma de su soledad irreparable y asmática se le situaba más próximo. Así cualquiera!

Las perdices de Aniceto Tomillo están gordas de mimo. Están colocadas en jaulas de alambre en corro a las brasas de la lumbre. Tienen nombres de clásicos con renombre o toreros con fama. Las perdices del señor Ani se llaman: Platanito, Ana-reonte, Ulises, Niña de la Capea... Las perdices de Aniceto Rosa le saben un padre.

Cuando se hace de noche en "La Higuera", el señor Ani repasa capítulo a capítulo su vida y sus milagros. El día que le hice esta visita, Aniceto Tomillo se andaba por la Regencia de Berenguer, y me contó que en aquel tiempo aún tenía esposa, mejor tipo, la mili sin hacer, y esperanza.

En tiempos de Berenguer ataban los perros con golondrinas, sin exagerar.

Aniceto Golondrina pasa días en "La Higuera" y en Talavera. Y, a veces, baja a Belvís a que le preñen la burra. Los asnos de ese pueblo, según el señor Ani, son inmejorables para cumplir con decoro esas hermosas funciones.

Aniceto ya está en el umbral de los cien, y me temo que se le agote la saliva sin salir de Berenguer. Sin salir de Berenguer y adentrarse en el capítulo, hoy difícilmente cuestionable, de la República.

Antonio RUBIO

## Entrevista con D. Manuel Díaz-Marta

(viene de la pág. anterior)

atrofiado es insuficiente y entonces se desborda ocasionando unos peligros enormes. Luego está la tendencia actual de aumento de población y aumento de industria, por lo que lógicamente tienen que aumentar los índices de contaminación. Habría que pensar en depurar las aguas, pero no en mermar sus caudales. Todos los esfuerzos en querer hacer una "obra grandiosa" deberían haberse hecho precisamente en hacer disminuir la contaminación que viene aumentando en forma tremenda.

-¿Existen aguas subterráneas que harían inútil el trasvase?

-Así es, efectivamente. En la sierra de Alcaraz se han encontrado problemas difícilísimos precisamente por exceso de aguas subterráneas. Antes del trasvase debería haberse hecho un estudio de aguas subterráneas, hay muchos índices de que en toda la región murciana y sobre todo en las montañas que le son próximas, de que hay recursos naturales sin explotar. Lo lógico sería no el llevarse las aguas de aquí para allá, como si el ministro de Obras Públicas fuese una especie de Neptuno que cambia no sólo la geografía, sino las condiciones atmosféricas también; lo lógico sería economizar el agua que hoy es un recurso natural escaso.

-En una posible reforma agraria, ¿qué compensaciones le vendrían a Toledo y Cáceres del trasvase Tajo-Segura?

-Tendrían menos agua para regar, y ésta más contaminada. En algunos sitios ya es inconveniente regar con esas aguas. Naturalmente una reforma agraria debe hacerse en aquellos puntos que sean rentables, porque las reformas agrarias en trozos de monte estéril no son convenientes, entonces todo lo que sea perjudicar sus recursos es suprimir o aminorar las posibilidades de esta reforma agraria y sus perspectivas de éxito.

### VENDO NAVE

De 416 metros cuadrados. Ubicada en Paseo del Muelle. Telf., 80 04 40.

GONZALEZ, MORALES Y CIA.  
COLONIALES. Avda. José Antonio, 22. Telf. 80 16 69. Sucursal: San Francisco, 8. Telf. 80 00 43. Cubiertas, Lubrificantes y Accesorios. Estación de Servicio.-Telf. 80 10 71.



# VOTE CENTRO

## La elección de ADOLFO SUAREZ

**Vote a los candidatos que van en TOLEDO  
con Adolfo Suárez**

CONGRESO DE DIPUTADOS

**Rafael ARIAS-SALGADO**  
**Gonzalo PAYO**  
**Marcelino CASAS**  
**Juan GONZALEZ SERRANO**  
**Tomás ANGEL del VALLS**

Suplentes

**Esperanza ANGEL MAESTRE**  
**Gregorio PELAEZ**

SENADO

**Fernando CHUECA**  
**Fernando ROJAS**  
**José M.<sup>a</sup> TRADACETE**

**Hombres nuevos, responsables y honestos al servicio de TOLEDO  
en una ESPAÑA DEMOCRATICA**

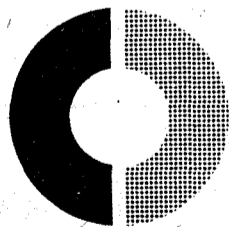

**UNION DE  
CENTRO  
DEMOCRATICO**

**El Centro es la Democracia**



## QUEHACER MUNICIPAL

Bajo la presidencia del señor Alcalde don Francisco Cereijo Luengo y con asistencia de los Concejales señores: García-Verdugo, Ramón de Fata, Martínez de Medinilla, Martínez Jiménez, Ramos Rosa, Perales del Castillo, López-Brea, Lozano Sánchez y Loaisa Tornero, celebró sesión extraordinaria el Pleno de la Excma. Corporación Municipal adoptando los siguientes acuerdos:

Ceder gratuitamente al Patrimonio del Estado para su adscripción al Ministerio de Trabajo, con destino a la construcción de una guardería infantil laboral, un solar de propiedad municipal sito entre las calles Sta. Teresa, Victoriano Medrano, Alférez Provisional y Francisco Aguirre a cuyo efecto se solicitará la correspondiente autorización del Ministerio de la Gobernación.

Vender un terreno que procedente del antiguo Camino de San Bartolomé, fue desafectado del uso público en virtud de acuerdo plenario de 12 de septiembre de 1.975, y facultar al señor Alcalde para la firma de la correspondiente escritura.

Aprobar el proyecto y presupuesto presentado por el señor Arquitecto Municipal para la construcción de nave para el mercado de frutas y verduras al por mayor; que dicho proyecto se someta a información pública y que dada la urgencia de disponer de estas instalaciones, la licitación se haga con reducción de plazos a su mitad.

Aprobar provisionalmente los proyectos de pavimentación y urbanización de las calles Salmerón, San Benito, Oro, Doña Ursula y C/ y Plaza de Santa Leocadia, y que se remitan a la Comisión Provincial de Urbanismo para su aprobación definitiva, encareciendo de ésta su más urgente pronunciamiento.

Aprobar asimismo el Pliego de Condiciones económico-administrativas for-

## SUCESOS

### ACCIDENTES DE CIRCULACION

Lauro Sánchez Sanz, de 23 años, soltero, natural de Alcañizo (Toledo) y domiciliado en la calle Olivares núm. 4, de dicho pueblo, circulaba por la carretera N-V, Kilómetro 118,500 en dirección Badajoz-Madrid conduciendo una motocicleta matrícula TO-21.989 e intentó hacer un adelantamiento a un camión que le precedía y cuando lo realizaba colisionó con la furgoneta matrícula TO-27.857, que circulaba en sentido contrario y era conducida por Francisco García Cáceres, casado, industrial y vecino de Talavera.

El motorista salió despedido de la motocicleta y arrastrado por la misma, falleciendo en el acto.

Doña Florentina Serrano Bautista, natural de Villar del Pedroso (Cáceres), cuando cruzaba la calzada frente al núm. 30 de la calle de Marqués de Mirasol, donde tiene su domicilio fue alcanzada por el automóvil matrícula TO-29.192 que conducía Eliseo Barbera Moreno natural de Valdeverdeja (Toledo) y domiciliado en la Colonia Patrocinio San José, produciéndola hematomas en pierna y heridas en la cabeza de las que fue asistida en la Residencia de la Seguridad Social donde quedó en observación.

El niño Juan San Martín Mañogil, de 5 años, domiciliado en la calle de José García Verdugo núm. 6 de Talavera, estaba jugando cerca de su domicilio —frente al núm. 3— siendo atropellado por el ciclomotor que conducía Faustino Gutiérrez García, que le produjo contusiones y erosiones diversas, por fortuna de pronóstico leve, según los facultativos que le asistieron en la Residencia de la Seguridad Social.

mado por la Secretaría para las obras de guardería para niños subnormales y escuela de educación especial.

Aprobar también el Pliego de Condiciones para las obras de urbanización de la C/ Ildefonso Sánchez y que se haga con aplicación de las contribuciones especiales reglamentarias.

Quedar enterados de un escrito del Excmo. Sr. Gobernador Civil de la Provincia por el que se accede a lo solicitado de baja como Concejales de los siguientes señores: Martínez Gómez, Gómez Calvo, García Pineda y García-Moya Martín.

Que por la Oficina Técnica se modifique el proyecto para la construcción del Campo Municipal de Fútbol y se remita a la mayor brevedad a la Federación Castellana de Fútbol.

Ofrecer terrenos a la Federación Castellana de Fútbol para la construcción de dos campos federativos de fútbol.

Y, por último, aceptar los anteproyectos que presenta la Intervención de Fondos para la confección de tres presupuestos extraordinarios con motivo de la realización de diferentes obras en la ciudad.

## Comisión Provincial de Urbanismo

Bajo la presidencia del Excmo. Señor Gobernador Civil, se ha reunido el pasado día veintitrés de mayo la Comisión Provincial de Urbanismo, sometiéndose a su consideración los asuntos que a continuación se detallan:

—Proyecto de Saneamiento, Pavimentación y Electrificación de varias calles en la localidad de Sonseca, promovido por don Emilio Roldán García de Blas, en representación de doña Rosa Santacruz Sánchez-Guerrero. Fue aprobado.

—Normas Subsidiarias de Planteamiento para la localidad de Escalona, promovidas por el Ayuntamiento. Fueron aprobadas, a condición de que sean modificadas las normas urbanísticas de acuerdo con las especificaciones contenidas en el informe de los Servicios Técnicos de la Delegación de la Vivienda de 17 de mayo de 1.977.

—Plan General Municipal de Ordenación Urbana de la localidad de Ollas del Rey, promovido por el Ayuntamiento. Fue aprobado.

—Proyecto de Distribución de Agua y Saneamiento y Reformado del mismo, para la localidad de Escalonilla, promovido por el Ayuntamiento. Fue aprobado.

—Proyecto de Distribución de Agua y Saneamiento y Reformado del mismo,

para la localidad de Marjaliza, promovido por el Ayuntamiento. Fue aprobado.

—Proyecto de Abastecimiento de Agua para la localidad de Pelahustán, promovido por el Ayuntamiento. Fue aprobado.

—Proyecto de Distribución de Agua y Reformado del de Saneamiento, para la localidad de Santa Cruz de Retamar, promovido por el Ayuntamiento. Fue aprobado.

—Proyecto de Distribución de Agua y Saneamiento para la localidad de Pelahustán, promovido por el Ayuntamiento. Fue aprobado.

—Proyecto Reformado de Distribución de Agua y Saneamiento para la localidad de Casasbuenas, promovido por el Ayuntamiento. Fue aprobado.

—Proyecto de Saneamiento y Reformado del mismo para la localidad de Burguillos, promovido por el Ayuntamiento. Fue aprobado.

—Proyecto de Distribución de Agua y Saneamiento y Reformado del mismo, para la localidad de Cobisa. Fue Aprobado.

—Proyecto de Abastecimiento de Agua y Reformado del mismo, para la localidad de Retamoso, promovido por el Ayuntamiento. Fue aprobado.

### SE VENDE PISO

muy céntrico, 775.000 pts. Facilidades. Telf. 80 33 50.

# CONSTRUCCION DE POZOS

## La Casa SANTIAGO SANCHEZ de GUADALAJARA

al igual que en años anteriores está trabajando en la comarca de Talavera.

LE RECORDAMOS QUE

# CONSTRUIMOS SU POZO EN UN DIA

Disponemos de máquinas que profundizan hasta 31 metros por 1,20 de diámetro.

AVISOS:

En Talavera: PEDRO CHICO.-Telfs. 801720



# LICINIO DE LA FUENTE



TRANQUILIDAD

TRABAJO

PROSPERIDAD

VOTA

**AP Alianza Popular**



## Páginas sueltas

### LA ANTIGUA TALAVERA (IV)

Datar unas fechas, señalar unos hallazgos tiene la frialdad de un mármol informe, para acercarse al hombre hay que sentir sus latidos. El hombre del neolítico en Talavera tuvo que vivir a la manera de los otros que pertenecen a la misma cultura y tiempo.

Aunque se dio el tipo de pastoreo trashumante, sin embargo la agricultura fue ganando terreno, al principio tan sólo permanecían en un lugar hasta que se recogía el forraje para la alimentación de los animales, después marchaban a otro sitio. La necesidad de procurar pasto al ganado le hace al hombre agricultor y descubre, por la observación, que los ciclos naturales de las plantas podían ser activados por la mano del hombre. En un principio se valdrían de palos puntiagudos con los que agujerearían la tierra para introducir la semilla; después fueron apareciendo otros utensilios que les permitieran realizar mejor estas tareas agrícolas. Antes del año 3.000 a. de C. el hombre ya se valía de los animales para engancharlos a sus arados, aunque los métodos que usaban eran muy rudimentarios. C.M. Cipolla los describe de la siguiente manera: "El enjaezamiento de caballos y bueyes consistía en un yugo que se colocaba sobre la cruz de los animales y se sujetaba por medio de una tira que se anudaba alrededor del pescuezo. Cuando el caballo se inclinaba hacia adelante para tirar, el filete le apretaba la garganta obstaculizando su respiración y disminuyendo de esta forma su fuerza. Otra forma de uncir a los bueyes consistía en atar el yugo a las astas. Sin embargo este método también era ineficaz, ya que obligaba a que el animal hiciera un esfuerzo intolerable con el pescuezo". Lógicamente, la primera reja tuvo que ser de madera o piedra. También usaba una rudimentaria hoz. Entre los cereales que el hombre cultivó, sobresalió el trigo, la cebada, el centeno y también conocieron el mijo, las lentejas, el garbanzo y los guisantes.

El hombre al hacerse agricultor, pasa a depender más de la tierra, a quedar más vinculado a ella ya que después de la siembra debe esperar a que crezca y se haga cosecha. Esto motiva un enriquecimiento de la vida local y a que el hombre se vea forzado a crear un urbanismo que cambiará su modo de vida y costumbres. La variedad climatológica le hace levantar unas chozas de ramaje y paja, después se vale de las piedras para dar solidez a sus viviendas y sentirse más resguardado, predominando las moradas de forma circular. Otro tipo característico es la construcción de casas del tipo de palafitos. La construcción de sus casas no seguía un plan determinado, las hacían adaptadas al terreno, sin que formaran una agrupación.

Como consecuencia de la vida urbana y porque la necesidad obliga al hombre a discurrir, vemos que resuelve los problemas cotidianos con la invención de utensilios caseros, con la aparición de la cerámica, que tal vez deba su origen, en el Mesolítico, a la casualidad. El hombre, al someter a la acción del calor a ciertos recipientes de cestería recubiertos de arcilla para tapar intersticios o hacerlos incombustibles, se sorprendió con el hallazgo de la cerámica.

En el Neolítico comienza a darse la industria textil, pues aunque de antes conocía el trenzado de las fibras vegetales y cestería, es en este tiempo cuando lo emplea para su vestir, obteniendo autén-

ticos tejidos hechos con fibras más finas y perfeccionados cada vez más en su textura, color y dibujos. Las prendas preferidas fueron las hechas de lana, lino y algodón. En España se cultivó el lino, aunque se cree que no sólo se utilizó para hacer telas, sino también por el aceite y harina que proporcionaban sus semillas.

La tosca piedra se hizo pulimentada. Y también, por necesidad de convivencia, surgió el comercio. En un principio, como examina Mauro Olmeda, tenía las siguientes características: "Eran economías superpuestas al régimen de producción consuntivo. Se alimentaban del botín de guerra y del tributo que imponían a los vencidos. Jamás invertían la riqueza acumulada en empresas productivas. Toda la riqueza acumulada se disipaba alimentando una vida de lujo ocioso de las castas dominantes y en la construcción de monumentos arquitectónicos de proporciones colosales. A diferencia de lo que sucede en la economía del Imperio Romano y en la forma incipiente en la Grecia antigua, la estructura económica de los imperios tribales no permite la existencia de un tráfico comercial propiamente dicho, sino que el intercambio adopta sistemáticamente la forma de trueque. Estas formas de trueque que operan en la economía imperial de la prehistoria se desarrollan exclusivamente entre los mismos soberanos imperiales que, a tal efecto, encomiendan tal función a sus propios funcionarios o a agentes especiales a quienes confían las mercancías en consignación. En las operaciones de trueque que desarrollan los funcionarios imperiales sólo participan éstos y la casta que con ellos usufructúa el poder. La generalidad de las poblaciones integrantes de la formación imperial, representada por quienes trabajan la tierra y pagan tributo, son totalmente ajenos al tráfico referido, salvo en su calidad de tributarios vencidos en la guerra que les impone el vencedor imperial".

En cuanto a la estructura social de los individuos, la mujer se ocupa de las tareas agrícolas, recolección de frutos, de miel silvestre; el hombre mantiene su dominio de fuerza en las tareas de caza y pastoreo.

"El estudio de los testimonios arqueológicos ha revelado que la religión prehistórica se centró y se desarrolló en torno a los tres hechos más desconcertantes y críticos con que tuvo que enfrentarse el hombre primitivo en el curso de su existencia cotidiana: el nacimiento, la muerte y la obtención de medios de subsistencia en las precarias condiciones en que vivía", como ha escrito E.O. James. Los pueblos neolíticos que eran predominantemente agrícolas, comprendieron que su existencia dependía de la tierra. Esto les hizo creer que debajo moraba un espíritu poderoso, el de la Madre Tierra. Ella alimentaba al hombre y a sus rebaños. La mujer fecunda era símbolo y manifestación, a la vez, del poder generador de la Tierra Madre. Para la Tierra Madre se utilizó el símbolo de la montaña. Otro elemento de adoración fue la Luna, ya que esta regula el ciclo menstrual de la mujer y la fase de la actividad agrícola. El Sol fue adorado, considerado como el dios masculino, por los pastores.

Hemos puesto la vida del hombre del Neolítico, y, basándonos, como dijimos, en las deducciones, ésta tuvo que ser la vida que llevaron los hombres Neolíticos que habitaron la comarca de Talavera.

Angel BALLESTEROS GALLARDO

Si Vd. necesita un pozo  
se lo construimos  
en el día.

construcciones de la fuente

Disponemos de máquinas que alcanzan  
una profundidad de 32 metros, con un  
diámetro de 1,20 metros.

construcciones de la fuente

Calle Fuente Vieja, 9. - Telefono 36 y 115  
HORCHE (Guadalajara)

Representante en Talavera:

GREGORIO OCAÑA MARTIN

c. Calera, 9.

● Teléfono 80 32 15

INCA

Agencia Inmobiliaria  
Muñoz Urra, 14, 4.º A-Tel. 80 28 00

Les ofrece:

PISOS

de 3, 4 y 5 dormitorios por CIEN MIL pesetas de entrada, de  
3, 4 y 5 dormitorios con o sin calefacción central y garaje.

Dada nuestra gran variedad, Vd. podrá encontrar  
la vivienda que desea rápidamente.

NAVES

De distintos tamaños en muy variadas zonas de Talavera.

TERRENOS

En distintas zonas de la periferia de Talavera.

Mesón  
**MAGARCO**  
BAR - RESTAURANTE  
Carretera de acceso a la Playa de Cazalegas



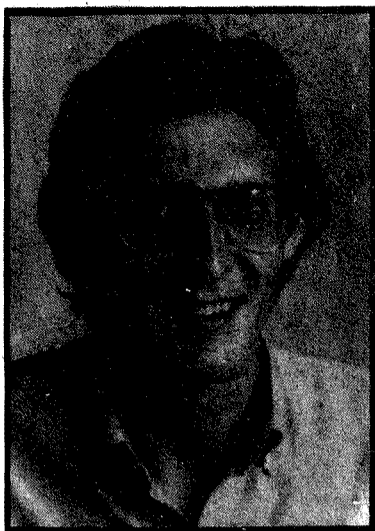

Manuel López González  
Economista

**UNIDOS  
PARA VENCER**

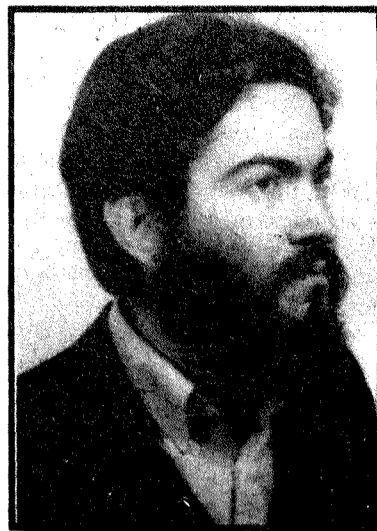

Vicente Fernández González  
Psicólogo

**Sólo la voz unida del pueblo  
da solución a tus problemas**

ESCUCHA AL

**FRENTE DEMOCRATICO DE IZQUIERDAS**



**MITINES ELECTORALES EN TALAVERA:**

**Viernes día 3 a las 8 de la tarde**

en el edificio del Mercado Nacional de ganados con la participación de los  
candidatos de Talavera:

**MANUEL LOPEZ GONZALEZ (Economista)  
VICENTE FERNANDEZ GONZALEZ (Psicólogo)**

**Domingo día 12 de Junio a las 12 de la mañana**

en el Edificio del Mercado Nacional de ganados con la participación de los  
5 candidatos por la provincia de Toledo



# Entrevista con D. Aureliano Prieto Díaz, candidato al Senado, por Toledo

D. Aureliano Prieto Díaz, no necesita presentación en Talavera. Alcalde hasta hace breves días en que renunció al cargo, para presentarse candidato para el Senado, en la candidatura de Alianza Popular, es un hombre al que los talaveranos, sin duda, otorgarán un largo crédito, por muchísimas razones, pero sobre todo, por su calidad de talaverano de pura cepa y hombre que, aparte de ser un enamorado de su pueblo, tiene capacidad suficiente para ostentar esa representación con la dignidad y la eficiencia que tal cargo requiere y, por otra parte, su conocimiento de los problemas de nuestra ciudad, que él conoce quizá como nadie, por haberlos vivido desde el puesto de máxima responsabilidad que es la Alcaldía, le confieren unas posibilidades óptimas para defenderlos y hacer la labor que Talavera necesita en tan altos estamentos del Estado.

D. Aureliano está en plena campaña electoral. Hombre profundamente hogareño y enraizado a su familia y a su tierra, ha aceptado con talante alegre la pesada carga que supone batallar por un puesto semejante. Se ha sentido obligado a ello por muchos motivos pero, sobre todo, por amor a Talavera, a la que espera servir si los toledanos le otorgan sus votos, como asimismo a la provincia, con la misma ilusión y entrega que lo hizo desde la Alcaldía.

Hemos coincidido con el Sr. Prieto Díaz y hemos charlado sobre el tema candente del momento: las próximas elecciones. Y él ha tenido la amabilidad de contestarnos a algunas preguntas que, para nuestros lectores, hemos estimado interesante hacerle:

—¿Por qué eligió Alianza Popular?

—Elegí Alianza Popular porque tiene un programa basado en una concepción humanista y cristiana y antepone los intereses de la patria a cualquier otro tipo de intereses.

—¿Qué problemas principales se deben resolver que afecten a nuestra provincia?

—Sobre todo planificar su desarrollo a fin de que los hijos de esta provincia no tengan que seguir emigrando, seguir trabajando para que las compensaciones de la Ley de Aprovechamiento Tajo-Segura no queden en letra impresa, potenciar la agricultura y la ganadería que han sido los sectores que han sufrido las consecuencias del desarrollo industrial de España y es hora de que al menos parte de los beneficios que ha conseguido la industria reviertan otra vez al campo y conseguir la mayor industrialización posible.

—¿Y cuáles requerirían su máxima atención sobre nuestra ciudad si resultara elegido?

Si me permite, yo voy a mencionarle algunos de los más acuciantes y por los que más impaciencia se siente en verlos resueltos. Por ejemplo, ¿qué hará para que el Polígono Industrial deje de ser solamente un nombre y se convierta en realidad?

—No ofrece duda que apoyaré con todos los medios a mi alcance cualquier problema que afecte a Talavera pues ante todo soy talaverano. Me preocupan de manera especial los siguientes: construcción de un nuevo matadero, adecuación del recinto del mercado de ganados, variante de la carretera general, traída de aguas, saneamiento, estación depuradora de aguas residuales y estación potabilizadora. En cuanto a que el Polígono Industrial se convierta en realidad, el hecho de que se esté levantando la primera fábrica me hace concebir esperanzas, si bien el momento económico por el que atraviesa el país influye negativamente para la rápida expansión del polígono que todos anhelamos, pero tengo la seguridad de que todos los que han sido mis compañe-

ros en la Corporación Municipal seguirán trabajando por conseguir estas metas y yo, tanto si salgo elegido como si no lo soy, colaboraré con ellos por lo que es más sagrado para cualquier talaverano: Talavera.

—¿Qué concepto tiene de las necesidades que hay en cultura y enseñanza?

—Las necesidades en cultura y enseñanza son para mí prioritarias, sobre todo necesitamos el nuevo Instituto, la ampliación de la Escuela de Maestría Industrial, y sería muy interesante tener en Talavera una sucursal de la Universidad Laboral y de la Escuela Normal para que se pudiesen formar maestros en Talavera sin necesidad de trasladarse a Toledo; colmaría nuestras aspiraciones alguna facultad de la Universidad, todo ello ampliando las plazas escolares a medida que el desarrollo de la ciudad lo demande.

—¿Podrán contar los talaveranos con su apoyo para alcanzar de momento un nuevo campo de fútbol digno de Talavera y después para un complejo deportivo completo que sirva para promocionar deportivamente a la juventud?

—Tengo noticias de que esta legítima aspiración de los talaveranos por la que yo tanto trabajé, está a punto de ser realidad. Pero no obstante, los talaveranos contarán con mi apoyo siempre para cualquier legítima aspiración que redunde en beneficio de nuestra ciudad.

—¿Qué posibilidades ve para resolver definitivamente el problema del abastecimiento de agua y el saneamiento de la población más populosa de Toledo que es la suya?

—Existen ya estudios concretos para solucionar definitivamente estos problemas, y puedo asegurarle que no existen inconvenientes de tipo técnico, son los problemas económicos los que habrá que vencer y se vencerán porque es de necesidad y de justicia que se dote a Talavera de estos servicios en la medida que su gran desarrollo demanda.

—¿Cree que para que a Talavera se la tenga en cuenta se deben elegir para el Congreso o el Senado hombres de Talavera?

—No cabe duda, Talavera tiene más probabilidades de ser atendida si tiene en esa vanguardia que es el Congreso y el Senado hombres de Talavera.

—¿Cómo ve usted las elecciones desde el punto de vista de votante: se debe votar un partido, unas ideas, o se deben

votar a los hombres que creamos más idóneos para la defensa de los intereses generales de una parte, y de los locales de otra y muy importante?

—Está claro que para el Congreso en la forma en que se ha planteado la elección hay que votar un partido, una idea, que naturalmente se concreta en unos hombres, en cambio para el Senado cabe votar unos hombres aun en el caso de no estar plenamente identificado con el partido que los presenta, si estos hombres tienen el crédito y la fiabilidad a juicio del elector para defender los intereses generales y los locales, y aquí quiero recalcar para que los electores lo mediten, que lo que van a hacer el día 15 de junio es nombrar sus representantes, y si en nuestros asuntos particulares no concedemos nuestra representación más que a personas que nos merecen total confianza, en asunto de tanta trascendencia como éste, en el que se pone en juego no sólo nuestro futuro sino lo que es más importante, el futuro de nuestros hijos, tenemos que meditar mucho a quien otorgamos nuestra repre-

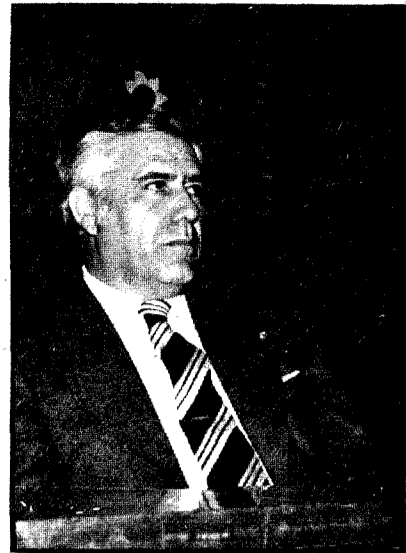

sentación, pues en definitiva se ventila el futuro de España que para un español debe ser lo único importante. Que nuestra patrona la Virgen del Prado nos ilumine a todos para que votemos una opción que nos permita trabajar en Paz, Orden y Prosperidad, si mi modesta persona reúne a vuestro ponderado juicio algo de esto, votadme; a cambio sólo os prometo mi trabajo y servicio a Talavera, a la provincia de Toledo y a España.

HAGA DE SU COCINA LA HABITACION FAVORITA DE LA CASA, CON ELECTRODOMESTICOS EMPOTRADOS Y PANELADOS

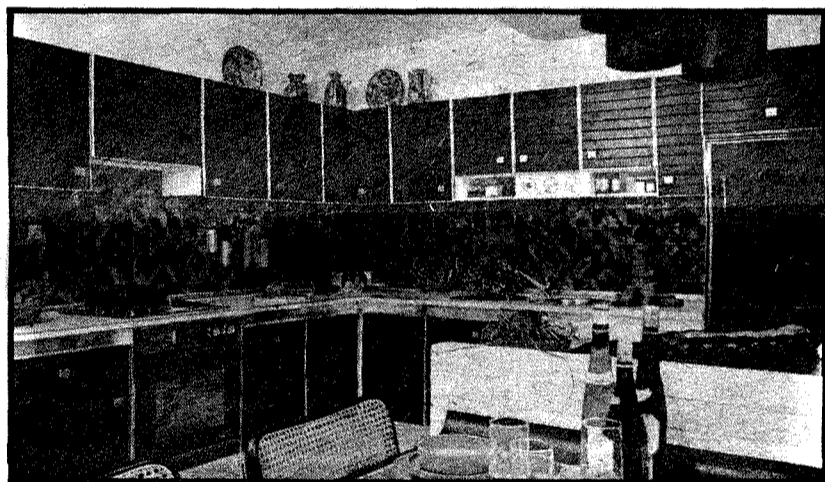

Someca

Avda. Príncipe, 28. - Teléfono 80 52 28  
Talavera de la Reina

TINTORERIAS  
**Los Mil Colores**

(Casa Fundada en el Año 1939)

LOS MEJORES AMIGOS DE SU ROPA

Limpieza y conservación de **Alfombras**

limpiamos prendas de **Piel y Ante** con garantía

Use nuestro servicio a domicilio, le cobramos igual.

CASA CENTRAL: ● DESPACHOS: Capitán Daoíz 2 y c/ Volardo, 5.-Teléfono 801679  
Los Ubedas, 18.-Telf. 80 05 42 San Francisco, y Delgadillo. Teléfono 80 06 32



# BLAS PIÑAR

CANDIDATO AL SENADO

POR

ALIANZA NACIONAL 18 DE JULIO

HABLARA EN

TALAVERA DE LA REINA

El próximo Domingo día 5

EN EL SALON DE

ESTORIL CLUB

A las 12 del mediodía

**TALAVERANO:**

Tu voto y tu asistencia  
a quienes mantienen su juramento



# ACTIVIDADES DE LOS PARTIDOS

## UNION DEMOCRATICA DE CENTRO

Los candidatos de la Unión Democrática de Centro por la provincia de Toledo, antes del mitin electoral que darán el próximo día tres de junio con la intervención de Francisco Fernández Ordóñez, Joaquín Garrigues Walker e Ignacio Camuñas, se han reunido con los medios informativos de la ciudad para presentar las líneas generales de su política. En la comida de trabajo respondieron a todas las preguntas que los informadores desearon formular.

Promulgar una nueva constitución y sanear la economía son tarea suficiente para llenar los próximos cuatro años de gobierno; según Rafael Arias Salgado, del partido socialdemócrata integrado en la Unión del Centro y candidato al Congreso por la provincia de Toledo.

Los candidatos toledanos al Congreso y Senado negaron rotundamente que pueda darse una coalición entre la Unión de Centro y Alianza Popular. Bastaría pensar en la divergencia existente entre unos y otros al tratar de la constitución para que cayera por la base cualquier acusación de entendimiento.

Entorno a los problemas concretos de la nación en general y de la provincia de Toledo en particular, los candidatos de Centro se muestran cautos. Piensan que en estas elecciones lo que se juega esencialmente es el porvenir de la democracia y, por tanto, ese problema general debe ocupar el primer plano de la actividad electoral, relegando lo propio de cada provincia, aun sin olvidarlo, al puesto que le corresponde.

El alto porcentaje de indecisos que dan todas las encuestas de opinión no parece ser un problema alarmante y propio de nuestro país, sino una constante en todas las naciones europeas. Las opciones, según los candidatos de Centro, se harán, a la postre, sobre posiciones ideológicas:

centro, derecha, izquierda, más que sobre programas de partido. Estos, a medida que se aproxime el día 15 de junio, cada vez irán apareciendo más unos a otros, en un intento de no alarmar, los unos, y de atraer votos al centro los otros. Porque es en el centro donde se juegan siempre las elecciones.

El saneamiento de la economía ha de empezar por una reforma fiscal verdadera, con incremento de los impuestos directos y una inspección eficaz a fin de que las bases declaradas coincidan con las reales. Sólo a través de un saneamiento de la economía nacional se podrán hacer las reformas pertinentes en el campo de la enseñanza y otros que exigen soluciones inmediatas.

José María Tradacete, del partido demócrata-cristiano, hablando de los problemas económicos a resolver se refirió a la función del sindicato, que es quien de ahora en adelante habrá de proteger al trabajador. Obreros y patronos habrán de sentarse, dijo Tradacete, en la misma mesa para hacer tratos. Estos pedirán que la empresa deje de ser núcleo de actividad política; aquellos que haya un seguro de paro digno. A las centrales sindicales habrá que pedirles que acepten algunos sacrificios, a corto plazo, con el fin de sanear la economía de todos a un plazo más largo.

## MITIN DEL PARTIDO COMUNISTA ESPAÑOL

El Partido Comunista Español ha dado en Talavera su primer mitin electoral con la intervención de dos oradores, Luis Lucio Lobato, candidato al Congreso de Diputados, y Angeles Castro, doctora en Medicina, miembro del comité local de Talavera. En el Mercado Nacional de Ganado, lugar elegido para el acto, hubo abundante público.

El discurso de Lucio Lobato —oratoria algo fría, coreada no obstante en múltiples ocasiones— estuvo dirigido a destruir las acusaciones más comunes que se le hacen al partido comunista, es decir: no ser democrático, depender de Rusia, no respetar la religión.

Fue un discurso a la defensiva en el que el candidato habló de la sangre derramada por los comunistas para implantar la democracia en España, las peculiaridades del carácter español y de la situación española que nada tienen que ver con el momento y modo en los que se implantó el comunismo tanto en Rusia como en otras naciones, y de los muchos católicos

y aun sacerdotes que militan en las filas revolucionarias y comunistas.

Angeles Castro se dirigió a la mujer pidiéndole que no sea instrumento de miedo en la vía hacia la democracia. Necesitamos, dijo, la democracia para que la mujer salga de la situación de marginación en la que ha sido sumida, ejerza el derecho al trabajo que le corresponde y de tal manera llegue a su plena liberación, que pasa también por el derecho a programar sensatamente el número de hijos que cada matrimonio desee tener.

El mitin —si dejamos a un lado algunas frases de efecto— se caracterizó por estar en la línea de moderación seguida últimamente por el Partido Comunista.

## LAS HIERBAS SALVAJES

de Maurice Mességué

Entre sus pacientes figuran reyes, príncipes, jefes de estado... También numerosas estrellas de cine se someten a sus curas de belleza, y varios campeones deportivos reconocen deberle algunos de sus triunfos. Pero lo que realmente le ha dado prestigio universal han sido las numerosísimas personas anónimas que le deben el alivio de sus sufrimientos.

Psoriasis, insomnio, agotamiento, adelgazar, faringitis, oídos, mareos, congestión pulmonar, dolores de cabeza, riñón, estómago, úlceras, diabetes, hígado, colesterol, reuma, artrosis, artritis, varices, eccemas, foronculos y antrax, colitis intestinal, dientes, flebitis, menstruación, impotencia, frigidez, tos, tos de fumador, vaginitis...

TRATAMIENTOS COMPLETOS DE HIERBAS NATURALES  
SIN CONTAMINACION

DE VENTA EN:

Gaspar Duque, 5. Talavera de la Reina.

# NOTICIAS, NOTICIAS, NOTICIAS

## A la memoria de

### Sor Mercedes Ollacarizqueta

Sor Mercedes se nos ha ido, no digo que Sor Mercedes ha muerto, porque Sor Mercedes ha empezado a vivir.

Talavera tardará mucho en olvidar a esta monjita alegre e incansable, perteneciente al Instituto de Siervas de María, más conocidas por "Ministras de los enfermos". Todos conocemos a estas "mujeres de la noche" que, agrupadas al atardecer, vemos día tras día en silencioso caminar irse repartiendo en distintas moradas para una vez allí, derramar junto con sus cuidados materiales, la ternura sin límites que sus almas encierran.

Muchos hogares de esta ciudad, recibieron en alguna ocasión la ayuda solícita de Sor Mercedes, y se sintieron acompañados por ella en momentos de dolor y enfermedad.

Su paso por la vida fue humilde y silencioso. Sin embargo ¡cuántos y cuántos recuerdos ha dejado en tantas familias donde supo derramar cariño y ternura a manos llenas! Cuando algún ser querido sufría presa de enfermedad, ¡con qué tranquila seguridad nos hemos dado al reposo muchas veces, sabiéndonos sustituidas por un cuerpo diligente y un corazón amoroso!

Sor Mercedes nos ha dejado... Sor Mercedes ha empezado a vivir... Ha ido hacia el Padre con las manos llenas...

Amalia FERNANDEZ  
(Del Instituto de Estudios  
Giennenses).

## CUPON PRO-CIEGOS

Día	Número
23	908
24	076
25	425
26	373
27	974
28	257

## Casa de la Cultura

### Programa de actos

Actos que se han de celebrar en esta Casa de la Cultura, durante los días 1 al 8 de junio.

Día 1.— Exposición de óleos de J.A. Falcó. (Hasta el 4 de junio).

Día 1.— Exposición de Abstracciones de Illana. (Hasta el 4 de junio).

Día 4.— Recital poético y entrega de premios del II Concurso de Poesía "La Troje". 8 de la tarde.

Día 6.— Exposición de obras de insignes maestros de la pintura, así como importantes obras en marfil, porcelanas, bronce, cristal y distintos objetos de arte. Organizado por el Liceo Internacional Cristiano de Escritores y Oradores, obra dependiente de REGNUM. (Hasta el día 10).

Día 8.— Concierto de clavecín por María Luisa Ozaita. 8,30 de la tarde.

## AGRADECIMIENTO

La señora viuda, hijos, hermanos y demás familiares de don Calixto Cerrato Suárez (q.e.p.d.), agradecen por medio de estas líneas los testimonios de pésame y atenciones recibidas, en la imposibilidad de hacerlo personalmente como sería su deseo.

## COMPRO FINCA DE CAZA

o tomo en arriendo. Distancia aproximada 50 kilómetros de Talavera o menos. Jesús Romeral. Telf. 80 32 23. Talavera. De 11 a 1.

## Excmo. Ayuntamiento de Talavera de la Reina

### EDICTO

Habiéndose acordado en principio por la Excmo. Corporación Municipal, la cesión gratuita al MINISTERIO DE TRABAJO de un solar de propiedad municipal sito en el perímetro delimitado por las calles de Sta. Teresa, Victoriano Medrano, Alférez Provisional y Francisco Aguirre, para la construcción de una GUARDERIA LABORAL INFANTIL, se abre información pública por plazo de 15 días, a los efectos del apartado G. del artículo 96 del Reglamento de Bienes de las Entidades Locales de 27 de mayo de 1.955, para que por quien lo desee pueda examinar el expediente que se instruye, y presentase reclamaciones en su caso.

Lo que se hace público para general conocimiento.

Talavera de la Reina, 25 de Mayo de 1.977

EL ALCALDE, F. CEREJO

## Excmo. Ayuntamiento de Talavera de la Reina

Se pone en conocimiento de todos los propietarios de perros que el día 2 de junio y hasta el 17 del mismo mes, se procederá a la VACUNACION ANTIRRABICA OBLIGATORIA Y TRATAMIENTO HIDATIDICO de todos los perros de esta ciudad y población diseminada.

Se realizará en el Depósito de Sementales del Mercado Nacional de Ganados durante las horas de cinco a ocho de la tarde.

Se recuerda que quienes no presenten sus perros a estos tratamientos serán sancionados en los términos que indica el B.O. de la Provincia de fecha 19 de abril de 1.977.

Talavera de la Reina, 27 de Mayo de 1.977

EL ALCALDE, F. CEREJO

BOLSOS

Ultimas Novedades

MARY VEGUE

San Francisco, 25. Telf. 80 33 22

TALAVERA



# Decoraciones NICANOR FLORES, S. A.

Trinidad, 19.-Telfs. 80 58 00 y 80 58 04  
TALAVERA DE LA REINA



## ALTA DECORACION de

Cortinajes - Tapicerías - Pasamanería  
Visillos - Tapices - Alfombras - Moquetas

Un alarde de Gran Selección de artículos para el HOGAR y DECORACION

# Decoraciones NICANOR FLORES, S. A.

cuenta con personal especializado, para grandes instalaciones en toda España de  
Hoteles, Residencias, Restaurantes, Paradores y Casas particulares

Pueden pedir Presupuesto sin compromiso, pero con Selección de **CALIDADES** con facilidades de pago sin recargo de nada, pagará cómodamente

## Decoraciones NICANOR FLORES, S. A.

**DECORACIONES  
NICANOR FLORES, S. A.**

Esperamos su visita. - Vd. puede ver todo sin preguntar nada a nadie. - Será un placer atenderle.

**Venta al mayor y detall**

TRINIDAD, 19  
TALAVERA DE LA REINA (Toledo)

# ALEJANDRO VAZQUEZ SANCHEZ

Les ofrece viviendas de todas las categorías  
y locales comerciales

**VD. ELIJA SU VIVIENDA O LOCAL Y LUEGO  
PROPONGA LA FORMA DE PAGO**

● Personal especializado le asesorará de su financiación ●

INFORMACION: calle de San Isidro, 4, 1.º A

Oficinas: Teléfonos 80 26 19 y 80 30 98 ● Particular: 80 14 71

TALAVERA DE LA REINA (Toledo)





**Regional Preferente**

**El Talavera amateur perdió 1-0 frente al Ciempozuelos**

Importante partido para la clasificación de cabeza, este encuentro del Talavera Amateur, con el Ciempozuelos, un conjunto muy bien preparado que agradó mucho con su juego a los aficionados de la matinal del Prado, que en varias ocasiones aplaudieron las jugadas de los visitantes.

Los talaveranos faltos de remate, jugaron realmente muy bien, con alguna que otra laguna en ambos tiempos, pero en general aguantando mucho a un equipo que les superaba en casi todo, por lo que era mayor el merecimiento del cuadro local.

En conjunto, el partido se jugó a buen tren y, el Ciempozuelos, sabiendo lo que se jugaba, supo dar el tono de importancia que el choque requería indudablemente. El Manchego, en Ciudad Real, jugaba con el Leganés, y el resultado contaba tanto como los goles del Prado. Esto hacía que la partida tuviera mucho aliciente, y destacaremos que a pesar de esta incidencia, el juego se realizó siempre muy deportivo por ambos bandos.

Casi nada especial tenemos anotado del mismo por otra parte, si no es el

tanto, marcado a los 13 minutos de la primera mitad por el jugador Chiqui, extremo izquierdo visitante.

Quizá este gol, ciertamente temprano, descompusiera un poco a los locales que tuvieron lógicamente que forzar el ritmo, con la incomodidad de saberse batidos y el peligro de las arrancadas amarillas, que salían de un juego resposado y mejor concebido de un rival que serenaba sus ambiciones con buenas hechuras y calidad.

Partido entretenido, brillante en algunos momentos por parte de los talaveranos y público agradecido que aplaudió a los dos equipos justamente.

Arbitró sin complicaciones el Sr. Rubinos, que formó a los equipos así:

**TALAVERA AMATEUR.**— Durañ; Félix, Arrigote, Giro; Villa, Machín; Pepe, Juanma, Marianín, Paco (Cuesta), Pedro Pablo (Isidro).

**C.F. CIEMPOZUELOS.**— Alvarez; Félix, Rus, Ramón; Trompi I, Elvira (Bola); Lastra, Burgos, Frial, Llorens, Chiqui.

MARCADOR



**Tenis**

**VII TROFEO LA SALLE**

Ha finalizado este interesante torneo de tenis que durante varias jornadas ha mantenido en plena actividad a los deportistas de la ya veterana asociación Lasaliana. Los vencedores en las distintas categorías, han sido los siguientes:

- Campeón simples: Alfredo Santos.
- Campeón simples femenino: Natividad Martín.
- Campeones dobles: Alfredo Santos, Roberto Cortés.
- Subcampeón simples: Antonio García.

Subcampeón simples femenino: Clarisa Ramos.

Subcampeones dobles: Luis Martín, Carlos Borrajo.

Las finales resultaron muy competidas y emocionantes y sus resultados fueron los siguientes:

- Final simple masculino: Alfredo Santos-Antonio García, 3-6, 6-4 y 6-2.
- Final dobles: Alfredo Santos-Roberto Cortés, 10-8 y 6-2.
- Final femenino: Natividad Martín-Clarisa Ramos, 6-2 y 6-4.



El campeón, Alfredo Santos, recoge su trofeo de manos del Director del Colegio, Hermano Abilio Martínez.



El presidente de la Asociación La Salle, don Federico Casillas, entrega su trofeo a la campeona Natividad Martín.

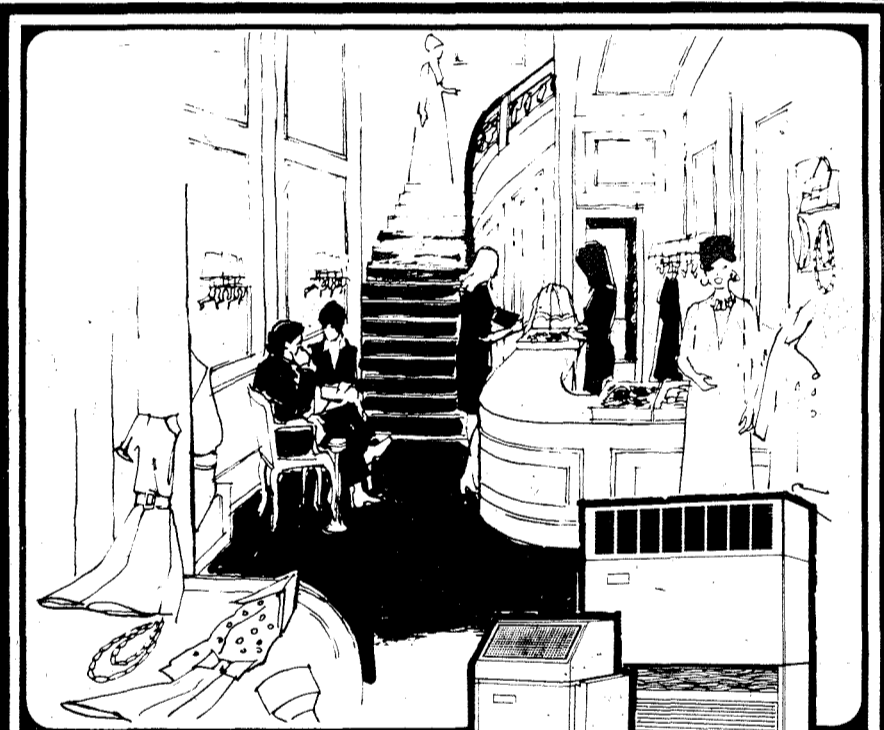

dele un aire  
**Roca**

a su negocio

Con la fácil instalación del aire acondicionado **Roca** conseguirá dar a su negocio ese aire de calidad y prestigio exigido por sus clientes

Distribuidor Oficial:

**TOMAS MUÑOZ OLMEDO**

CALEFACCION - SANEAMIENTO  
AIRE ACONDICIONADO

c/ Matadero, 24.

:::

Teléf. 80 07 43

Su Optica en SAN FRANCISCO, 13.  
Su Optico **Francisco Montero**  
Adaptación de Microlentillas. **DIPLOMADO.**  
(Frente al Cine Coliseum)

13

**Autos Cañizares**

Marqués de Mirasol 9.  
Telf. 80 34 52

COMPRA-VENTA DE AUTOMOVILES

Autos Cañizares tiene para usted el mejor vehículo de ocasión. Todas las marcas de turismo garantizadas por haber sido reparados y revisados en sus propios talleres.

Visite Autos Cañizares y si en su exposición de Marqués de Mirasol, 9 no encuentra el vehículo que le guste, tiene otro local en la calle de Bernardo González.

Autos Cañizares compra-venta de automoviles.



LA INDUSTRIAL ARTESANA

**MOBILIARIO DE COCINA a MEDIDA**

(Fabricación propia)

T. DIAZ ZORITA COLLADO

Exposición: Avda. Pio XII, 33.  
Teléfono 80 23 45

Fábrica. Ctra. San Román, km. 1.  
Teléf. 80 23 72



# Ultimo partido en el Prado y victoria del Talavera por 1-0

## Los jugadores del amateur que se alinearon, dieron interés al partido Talavera-Lagún Onak

Terminó en Talavera la Liga por la presente temporada. A falta solamente de la última jornada que se jugará el próximo domingo en Irún entre la Real Unión y el Talavera, nuestro equipo se despedía de los aficionados talaveranos en una tarde de calor aplanante y con un partido de poco interés en cuanto a la calidad del equipo visitante, tan mal calificado que será uno de los dos que jueguen la promoción de permanencia; pero interesante por otra parte para saber qué se puede esperar de los muchachos del amateur, que en los dos últimos partidos han sustituido a algunos de los profesionales que tan mediocre campaña han realizado en esta que es la peor temporada de toda la historia del Talavera.

Se ganó el partido por la mínima diferencia de 1-0, gol conseguido por Tito a los 23 minutos de juego, al rematar muy bien de cabeza un córner sacado por Moreno. Y hubo un primer tiempo de juego bastante movido, en el que los chavales nuevos no desentonaron ni mucho menos y en el que vimos jugadas bonitas a veces, siempre con mayor dominio y mejor juego por parte del Talavera.

Después, la segunda parte fue pesada y aburrida, como pesado y sofocante era el calor que se desprendía de un cielo anubarrado que parecía aplañar a todos. Se notó esta circunstancia en el juego de los dos equipos. Había menos velocidad, menos nervio, más sosería. Y esta parte resultó aburrida. Como no nos divertíamos con el juego que presenciábamos, pensábamos en otras cosas, como por ejemplo en el polvo que se formaba en aquel terragüero del campo, que no había sido regado. Podía ser quizá una especie de "devolución de atenciones", pues en el partido de ida que se jugó en el campo del Lagún Onak y que nuestro equipo perdió por 7 a 0, hacía un tiempo espléndido, lo que no fue obstáculo para que el campo estuviese encharcado y hecho un barrizal, pues la manguera se había usado sin tasa. El Talavera luchó en un terreno desacomodado, y preparado para dificultar su labor. Ahora se habían vuelto las tornas y era el Lagún Onak el que luchaba contra el bote vivo de la pelota en el pelado y duro campo y tragaba polvo a mansalva. No quiero decir con esto que todo estuviera preparado ni mucho menos, pero ellos quizá lo pensaron, desde luego, lo sufrieron y lo acusaron. Lo uno por lo otro, aunque lamentemos tener esta calamidad de campo.

La primera parte terminó con el resultado que había de ser definitivo. Pero hubo algunas ocasiones más que también pudieron mover el marcador a favor del Talavera.

En la segunda, pese a ser de peor juego en general, las ocasiones fueron aún mejores. Especialmente Espinosa desperdició una en que quedó solo ante el portero y estrelló el balón en su cuerpo. También Ferrer, muy luchador, tuvo ocasiones no aprovechadas. Y los visitantes también tuvieron algunas, porque lucharon lo que pudieron, aunque no vimos en su conjunto figuras de clase.

La actuación de los amateurs que debutaban en Tercera División ante su público, fue buena. Matías pese a que no jugaba en el puesto que habitualmente suele ocupar en el equipo de preferente, logró hacer muy buenas jugadas y se mostró suelto y hábil toda la tarde. Es un jugador a tener en cuenta para la próxima temporada. Tito, duro, batallador, incansable, hizo también buena labor y hay que apuntarle el mérito del gol que significó la victoria. Buena actuación la suya. Lo mismo que la de José Luis, que se

batió también pleno de entusiasmo y facultades. Gustaron a todos pese a que en un partido como éste, de presentación ante su público en una categoría que supongo que por ahora debe ser el sueño de todos ellos, era lógico que acusaran nervios y, a veces, su juego pecara de cierta imprecisión. Pero cumplieron como buenos. Bravo se quedó casi inédito, porque sólo jugó 20 minutos, cuando sustituyó, a los 25 minutos de la segunda parte, a Tito, aunque apuntó algunas de las buenas cosas que sabe hacer con el balón en los pies.

Lo que no entendemos es por qué no salió Bravo desde el principio, ya que no creemos que ello hubiera influido en el resultado y, sin embargo, para el chico

sería un poco de desilusión. El partido no tenía compromiso alguno ni aún perdiendo, por eso no entendemos que no se le sacara, ni tampoco que las sustituciones se hicieran quitando precisamente a dos de estos jugadores que estaban además jugando muy bien. El público tampoco lo entendió y silbó los cambios y aplaudió a los jugadores sustituidos, Tito por Bravo y Matías por Gelo, éste a siete minutos del final, cuando se retiraban a la caseta.

De los demás, Carlos realizó una excelente labor toda la tarde, le vemos completamente en forma y estuvo muy acertado. Magnífica la actuación de Iglesias, seguro, tranquilo y mandando con autoridad en su parcela, aparte de tener fuerzas para irse muchas veces al ataque. Buen



El gol del Talavera, logrado por Tito en un soberbio remate de cabeza.



Un acoso al marco del Lagún Onak. Ferrer, como siempre, en la brecha.



Otro momento del encuentro. (Fotos Rodríguez).

partido de Moreno, sin excederse, y buen partido de Angelín que parece recuperar poco a poco la forma y la eficacia que ha demostrado en tantos partidos. Cumplieron Del Moral y Ferrer, éste como siempre muy valiente y "yendo a todas", y cumplieron también Casquero y Espinosa, aunque a éste debamos exigirle mucho más de lo que hizo, porque sabemos que tiene clase para esperar más de él.

Del Lagún Onak, poco podemos decir. Son fuertes, corren mucho, no se rinden, batallan, pero no vimos ningún jugador realmente destacable y no crearon peligros serios a nuestro marco, ya que en las pocas ocasiones claras que tuvieron para haber marcado siempre tiraron mal.

El arbitraje del colegiado extremeño señor Lucas, de regular para abajo.

Alineaciones: LAGUN ONAK.— Larrañaga I; Morales, Lacasa, Larrañaga IV; Moya, Larrañaga III; Iñigo, Aramburu, Arregui, Isusquiza, Altolaquirre. En la segunda parte Orbeagozo por Lacasa.

TALAVERA.— Del Moral; Casquero, Iglesias, José Luis; Carlos, Tito; Espinosa, Moreno, Ferrer, Angelín, Matías. En la segunda parte, Bravo por Tito y Gelo por Matías.

ELMART

## Campeonato de Liga Tercera División Grupo Segundo

Resultados del domingo, día 29:

TALAVERA 1, Lagún Onak 0  
At. Madrileño 1, Castilla 3  
Ponferradina 2, Logroñés 0  
Pegaso 1, Touring 0  
Tudelano 0, San Sebastián 3  
Moscardó 4, Mirandés 0  
Palencia 1, R. Unión 0  
Osasuna 2, Leonesa 0  
Zamora 0, Torrejón 0  
Calahorra 2, Carabanchel 0

### Clasificación General

	J	G	E	P	GF.	GC.	Pts.
Osasuna	37	23	8	6	68	20	54+16
Leonesa	37	23	7	7	71	29	53+17
Pegaso	37	20	9	8	63	33	49+11
Castilla	37	20	8	9	73	37	48+12
At. Madrid	37	17	11	9	55	33	45+7
Mirandés	37	18	7	12	58	44	43+7
Palencia	37	14	11	12	41	39	39+1
Tudelano	37	14	11	12	41	40	39+1
Real Unión	37	13	12	12	47	54	38+2
Torrejón	37	12	12	12	38	39	36-2
Ponferrad.	37	14	6	16	45	65	34-2
S. Sebastián	37	14	5	18	47	52	33-3
Logroñés	37	9	14	14	37	48	32-4
TALAVERA	37	11	9	17	44	67	31-7
Moscardó	37	11	9	17	37	49	31-7
Carabanchel	37	13	4	20	45	64	30-6
Zamora	37	12	6	19	36	65	30-7
Calahorra	37	6	15	16	35	51	27-11
Lagún Onak	37	7	9	21	40	59	23-13
Touring	37	5	12	20	37	65	22-12

## OPTICA POLY

RELOJERIA-JOYERIA  
Tenemos personal especializado para hacerle su gafa graduada con toda rapidez.  
Confíenos su receta.  
San Francisco, 7. TALAVERA

### SE PRECISA

viajante a comisión para ventas de herramientas neumáticas, preferibles expertos en el ramo. Informes en INMONTA. Ctra. de Madrid, Km. 115. Talavera de la Reina.



# CASSETAS

Ultima jornada en la temporada liguera de Tercera División en el Prado. Lagún Onak (buenos amigos) y Talavera, acababan de dirimir la última contienda en este campo, según el calendario.

Los preparadores de uno y otro equipo, tienen un aire de prisa, de tranquilidad también. Los informadores se acercan al comentario, a la pregunta, y estas comienzan para el cierre de la labor en esta Liga.

ZALDUA, preparador visitante, es hombre dispuesto y atento para el informador: "Para nosotros había una posibilidad remota. Todo dependía del resultado que hiciera el Calahorra. De todas maneras ha sido un partido un poco malo en el que el campo y sobre todo el calor, han influido en cuanto a mis jugadores. Sobre todo la primera parte que terminó uno a cero, y que también podía haber terminado en empate".

—¿Fundamentalmente en qué incide la temperatura para que sus chicos lo acusen tanto. Hay tanta diferencia?

—"Más que otra cosa lo que ha ocurrido es el cambio tan brusco que hemos sufrido. Allá en el norte, teníamos frío y lluvia. Llegar de repente, casi, aquí y encontrarnos con este calor, es lo que ha hecho efecto realmente. Porque no es lo mismo jugar ya en junio, que hace calor también en Guipuzcoa, y venir aquí, que ahora, con esta brusquedad de tiempo, que sí se nota".

—¿Qué pretende Lagún Onak, hacer cantera, crear nuevas figuras?

—"Pues sí. Hoy mismo hemos alineado juveniles entre los que han venido jugando la temporada. En principio buscamos hacer jugadores para nosotros mismos, pero también hacemos labor de cantera y si son buenos jugadores se irán para arriba ya que, económicamente, no podemos competir con otros clubs".

—El Talavera sacó como habrá visto, nuevos jugadores; también crías de su cantera. ¿Le gustó alguno de éstos?

—"Sí, casi todos, pero el diez me ha gustado mucho. ¡¡Mucho el diez!!"

—¿Algo para los aficionados talaveranos?

—"Darles las gracias por las atenciones que han tenido con nosotros. Y realmente decirles que, con un partido con tanto calor, y con jugadores nuevos en ambos equipos, creo era difícil ofrecer juego de conjunto, y calidad. Aparte el estado del campo que considero se oponía al juego de los unos y de los otros. Un saludo y nuestro agradecimiento, deseándoles lo mejor para la próxima temporada".

Terminamos con la caseta visitante. Nos vamos a la local. Toht, risueño una vez más, nos dice: "Ultimo partido con algunos jugadores que ya el pasado domingo jugaron fuera, pues es deseo del club ver a los chicos de la cantera, por si alguno fuera aprovechable. Hemos visto en acción a estos valores jóvenes y yo creo que, siendo para ellos su primer partido en Tercera y ante su público, lo han hecho muy bien, aunque quizá los nervios les hayan impedido rendir como en ellos es normal; creo sinceramente que han cumplido".

—¿Destacar a alguno de estos nuevos jugadores?

—"No. Destacar no debo ni puedo, en beneficio de ellos mismos. Yo simplemente lo que sí deseo es felicitarles desde aquí. Han trabajado, se han entregado al juego con honradez y creo que han demostrado que poseen cierta calidad futbolística".

—¿Algo para el futuro?

—"Para el futuro, desear lo mejor para el Talavera C. de F."

—¿A la afición?

—"Que a pesar de que los partidos los hemos ganado con cierta dificultad, incluso este de hoy, con 1 a 0, y que parecía que algunos no estaban muy contentos, que revisen estadísticamente y se cercioren de que el Talavera en la segunda vuelta ha sido el segundo clasificado con partidos en su campo, donde sólo ha perdido dos puntos. Osasuna perdió tres; Castilla perdió tres; Atlético Madrileño ha perdido cuatro; Mirandés, también ha perdido cuatro; Pegaso cuatro asimismo. Quiero decir que a pesar de que los aficio-

nados no han estado contentos con nosotros, los resultados, repito, solamente en esta segunda vuelta, se han mantenido con resultados favorables. Los que han resultado malos para nosotros han sido las salidas, donde deberíamos haber cogido algún punto y no fuimos capaces de quitar los negativos. Aunque dos negativos en la segunda vuelta, vuelvo a decir, que no podemos considerar como malo lo que se ha hecho".

—¿Le gustó Lagún Onak?

—"Me gustaron más en el otro partido.

En su tierra parecían un equipo alemán, por la rapidez, la fuerza y las combinaciones que realizaron. Eran algo que todavía no me explico. Hoy se veía su situación actual en la tabla, pues si siempre hubieran jugado como en aquel partido, no estarían donde están ahora, por supuesto".

Despedimos a Toht; aún no sabemos si se queda o se va. El nos dedica unas palabras para los talaveranos: "Sencillamente, aparte de que me quede o me vaya del Talavera, que a todos les agradezco las atenciones y que si se falló en algo, deseo hacer saber que también tuve yo algo de culpa en ello. Los errores hay que repararlos, y si ello fue así, rogar perdón en cuanto a lo que me pueda corresponder. Y desde luego, al despedirme, dejar constancia de que cuando menos, puse todo mi saber, toda mi atención y todo mi trabajo en hacer lo mejor para el equipo y para Talavera de la Reina, ciudad donde me he encontrado siempre muy a gusto y muy bien acogido. Gracias a todos".

Y gracias a él, un gran profesional y un excelente deportista.

Hasta la próxima temporada y que ella, desde la Copa Toledo (si es que vamos), comience como todos esperamos de un club, al que en la presente Liga, se le fue la mejor ocasión de clasificarse en superior categoría.

KIKE

# Trofeo Cervezas San Miguel

## AL JUGADOR MAS REGULAR DEL TALAVERA C. F.

Puntos otorgados en el partido Talavera-Lagún Onak: Iglesias 2, Carlos 2, Matías 2, Tito 1, Moreno 1, Angelín 1.

### CLASIFICACION

	Puntos		Puntos
Lelio	32	Monescillo	8
Delio	32	Llorca	4
Moreno	28	Monchi	4
Carlos	28	Matías	2
Iglesias	27	Tito	1
		Del Moral	26
		Casquero	23
		Ferrer	22
		Merino	20
		César	17
		Angelín	17
		Garrido	13
		Gelo	9

# EUGENIO DEOCAL

Taller de Fontanería y Técnico en instalaciones de gas butano y propano

(Industriales y domésticas con carnet que acredita la competencia, expedido por la Delegación de Industria y Butano, S.A.)

Estamos especializados en instalaciones y reparaciones de toda clase de aparatos de gas motores Electrobomba con depósitos de presión, Autoclave, o en Hidroesferas, para el abastecimiento de aguas a presión, tanto para pisos y obras de mucha altura como chalets, jardines, piscinas, depuración y riego por aspersores, etc.

PARA TODO LO RELACIONADO CON EL AGUA o CON EL GAS, AVISE AL

## TALLER DE DEOCAL

TALLER: Matadero, 7  
TELEFONO: 80 22 21

DOMICILIO: Pl. Poeta Jiménez de Castro, 3, 8º. C.  
TALAVERA

# ESCOJA LOS UTILES WOLF QUE NECESITE SU JARDIN.



Outils Wolf posee todos los elementos necesarios para el cuidado de jardines.

Desde las pequeñas herramientas manuales para la huerta y la atención de pequeños jardines, hasta cortacéspedes de gran potencia que realizan su tarea autopropulsados, resolviendo problemas especiales de las grandes extensiones de terreno.

Además de una amplia gama de aspersores y accesorios de riego que simplifican la tarea y reducen su esfuerzo al mínimo.

Escoja los útiles Wolf que necesita su jardín y disfrútelo luego, descansadamente.



Para más información y demostración sin compromiso, diríjase a:

# AGROTalavera

MAQUINARIA AGRICOLA Y JARDINERIA

Banderas de Castilla, 11 - Tel. 80 20 21 - TALAVERA DE LA REINA (Toledo)



## Excmo. Ayuntamiento de Talavera de la Reina **Arte**

### ANUNCIO

Durante el plazo de OCHO DIAS, contados a partir de la publicación de este anuncio en el semanario local La Voz de Talavera, se admiten proposiciones para optar a la adjudicación de los puestos fijos en la vía pública con destino a la venta de SANDIAS Y MELONES.

Las proposiciones, debidamente reintegradas y acompañadas del justificante de haber constituido la fianza correspondiente, serán presentadas en el Negociado Tercero Servicios de esta Secretaría, redactadas con arreglo al modelo que será facilitado en dicho Negociado y bajo sobre cerrado con la siguiente inscripción: PARA LA SUBASTA DE PUESTOS FIJOS EN LA VIA PUBLICA CON DESTINO A LA VENTA DE SANDIAS Y MELONES.

El acto de apertura de plicas será el día siguiente hábil al último de admisión de proposiciones, y a las 12 horas.

Talavera de la Reina, a 28 de mayo de 1.977.

EL ALCALDE, F. CEREJO

## Excmo. Ayuntamiento de Talavera de la Reina

### EDICTO

Aprobado por la Comisión Municipal Permanente, en sesión ordinaria celebrada el día 24 de mayo del presente año, el PADRON correspondiente al presente ejercicio de las ordenanzas siguientes:

ORDENANZA NUMERO 5 TRIBUTOS CON FIN NO FISCAL, sobre solares sin vallar.

ORDENANZA NUMERO 28 DERECHOS Y TASAS por vallas y puntales.

ORDENANZA NUMERO 36, 47 Y 48 IMPUESTO sobre solares sin edificar y recargos del 100 y 75 por 100 sobre los mismos, queda expuesto al público en la Administración de Rentas y Exacciones de este Excmo. Ayuntamiento por plazo de QUINCE DIAS hábiles, contando a partir del siguiente al en que se publique este anuncio en el Boletín Oficial de la Provincia.

Lo que se hace público para general conocimiento y a fin de que por los interesados puedan ser formuladas las reclamaciones y observaciones que estimen conveniente a su derecho.

Talavera de la Reina, 30 de mayo de 1.977.

El Alcalde, F. CEREJO



Rogad a Dios en Caridad por el alma de

## D.<sup>a</sup> Francisca Menchero de Gracia

Que falleció en MORA DE TOLEDO

el día 28 de Mayo de 1977

a los 85 años de edad

Habiendo recibido los Santos Sacramentos

### R. I. P.

Sus desconsolados hijos doña Joaquina, don Braulio, doña Antonina, don Saturnino y doña Agustina; hijos políticos, nietos, demás familia y don Nicolás Fernández Marcote, Arcipreste de Talavera,

Ruegan una oración por su alma.

El Funeral que se celebrará el día 6 de Junio, a las 8,30 de la tarde, en la Iglesia de San Francisco, de esta Ciudad, será aplicado por su eterno descanso

## INSTALAMOS MOQUETAS TAPIZAMOS PAREDES

### TABOADA

SOL, 1. - Teléfonos 80 23 73 - 80 05 36

## Illana, un pintor y sus abstracciones

Teníamos verdadero interés en conocer la pintura de Illana, ya anunciada en sus carteles por la ciudad. Un artista joven, talaverano, que lleva con orgullo el amor a su tierra y que se afina en la actualidad en la bella ciudad norteña de Vitoria, llegaba al hogar, a su Talavera querida, para ofrecer a sus paisanos todo el saber y la calidad de sus expresiones pictóricas.

Nos traía Illana la armonía de la línea y del color, en una conjunción de "formas", de "abstracciones", que realmente nos colmaron en cuanto al reconocimiento de un valor y de unas calidades que plenamente nos gustaron.

La enorme dificultad de su obra, entra de lleno en lo que Roger Fry calificaría de "pura musicalidad visual". Hay efectivamente esto en la obra cuidada de Illana, que con sus azules (más recordados por él, en la lejanía de su recuerdo, que expresados en intensidad de cobaltos), quiere exaltar la talaveranía del tono, mientras lo mezcla, lo doblega o lo domina, entre grisados que envuelve gratamente, con técnica cuidada, y logrando un todo de indudable sentido estético, sirviendo a la personal idea que el mismo artista nos vierte un poco en las palabras que ofrece al espectador de la muestra, a través de su propio catálogo.

Si Wilhelm Worringer, consideraba la abstracción propia de un mundo nórdico y germánico, que según él, habría de utilizarla para el enfrentamiento con la naturaleza hostil, nosotros consideramos que también un ibérico puede utilizarla para domeñar, para crear sutilezas en una poesía semigeométrica, como la que Illana nos regala con su coloración.

Si el Neolítico puede entroncarse justamente al momento de la expresividad de Illana, joven pintor actual, es sin duda porque lo abstracto prescinde del objeto, de su descripción realista no necesaria en sus pinturas, al ser él, el creador, hombre que ha sabido resumir el criterio de Michel Semphor en cuanto a la subjetividad de su arte, que pudiera ser también al propio tiempo, como le ocurrió al pionero Malevich, "mutilación" o "autocastigo". Sujeción, estudio y trabajo muy intensos, muy atendidos en pos y en busca de una arquitectura filosófica que Illana creemos ha comprendido, si bien en lucha muy definida para zafarse hábil con el pincel de las rigurosidades geométricas de Frantisek Kupka, Malevich, Anton Peusner o Sabo, por citar algunos de los que se impusieron en la geometricidad de sus creaciones, aunque estuvieran lejos de los conceptos de Piet Mondrian o de Yaacov Agam.

Quizá encontremos en Illana un acercamiento mayoritario a la conceptualización de Tapiés, sobre todo cuando nuestro pintor, este artista talaverano, se nos

aboceta colorista haciendo jugar la paleta sobre manchas o bajo ellas, en las que el plano se transforma armonioso y sugestivo.

Un éxito de esta exposición, muy necesaria por otra parte en nuestro ambiente, y un triunfo indudable de un artista local, al que saludamos agradecidos por la muestra y al que auguramos una larga carrera de éxitos y triunfos artísticos.

Illana, pintor reciamente unido al espíritu talabicense, que se ha sorprendido en su patria chica de la evolución de la ciudad, que tanto ha evocado, y que en cierto modo transforma en sus abstracciones, recordando rincones, tradiciones y costumbres, es un artista con talento indudable al que dada su juventud, hemos de admirar y aplaudir por la línea escogida, por la creatividad que acusa y por la elegancia, sencillez y estilo de su obra, que salva con profesionalidad las muchas dificultades del empeño y se atiene rigurosa y honrosamente a un muy loable deseo y a un criterio perfectamente conseguido, en toda su intencionalidad y extensión.

PALETA

### SEÑORITA

con taquigrafía y mecanografía, necesita trabajo por las tardes. Llamen al teléfono 80 39 98 y pregunten por María-Soledad.

### SE VENDE FINCA

de 80 fanegas, labor y caza. Raña de Montalgo. Para tratar: Ramiro Gutiérrez. Telf. 80 31 20. Talavera.

### DESAPARECIDO CARRILLO

de mano, color verde. Se gratificará. Avisar al Telf. 80 26 04, pescadería; Avda. Toledo, 12 o Comisaría de Policía.

### SE VENDE

una huerta con casa, luz, agua, teléfono y árboles frutales. En Calera y Chozas. Para tratar: Telf. 80 44 25 de Talavera.

### SE VENDE

tractor STEYR 74 Cv. con tralla y accesorios, en buen uso razón Telf. 80 04 25.

## "MAYO"

### Agencia Oficial de la Propiedad Inmobiliaria

c/ Dos de Mayo, 4, 2.º dcha. Teléfono 80 07 54  
TALAVERA DE LA REINA

c/ T. del Castillo, 4, 2.º-Telf. 215. - OROPESA

COMPRAS - VENTAS - TRASPASOS - ALQUILERES  
CHALETES - LOCALES COMERCIALES - NAVES -  
SOLARES - HUERTAS - FINCAS - PISOS DE TODOS  
LOS TAMAÑOS Y PRECIOS SIN CALEFACCION  
Y CON CALEFACCION.

PARCELAS DE 2.500 m2. EN ADELANTE

"Visítenos, no perderá el tiempo"



# Partido Socialista Obrero Español

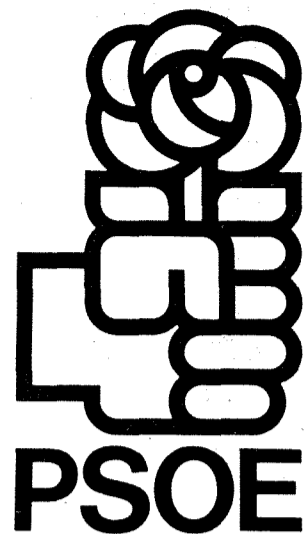

Los hombres y mujeres del Partido Socialista Obrero Español nos proponemos tres objetivos en estas elecciones:

- Conquistar la democracia.
- Cambiar la vida, superando la crisis económica, acabando con el paro y la emigración.
- Colocar a nuestro país en el lugar que le corresponde en el panorama internacional.

Estos objetivos se conseguirán **VOTANDO** a los candidatos del partido Socialista Obrero Español. (PSOE)

PARA EL CONGRESO DE DIPUTADOS:

**-JERONIMO ROS CAMPILLO**

Médico

**-MANUEL DIAZ MARTA PINILLA**

Ing. de Caminos (Asesor Técnico de la Organización de las Naciones Unidas)

**-ALEJANDRO PANIAGUA MORENO**

Peluquero

**-JOSEFINA MARTIN-MACHO ROYO**

Ama de casa

**-ISIDRO GARCIA CASTRO**

Maestro

PARA EL SENADO:

**-GREGORIO PECES-BARBA DEL BRIO**

Abogado

**FRANCISCO RAMOS FERNANDEZ-TORRECILLA**

Profesor E. G. B.

## LA LIBERTAD ESTA EN TU MANO

## SOCIALISMO ES LIBERTAD





# MITIN

## en TOLEDO

INTERVIENEN:

● **Santiago Carrillo**

*Secretario General del P. C. E.*

● **Luis Lucio Lobato**

*Miembro del Comité Ejecutivo del P. C. E. - Candidato al Congreso por Toledo.*

● **Gabriel Ramos Aparicio**

*Miembro del Comité Central del P. C. E. - Candidato al Congreso por Toledo.*



**P. C. E.**

TE INVITAMOS

**Domingo 5 de Junio.-7 Tarde. Lugar: CAMPO DE FUTBOL de TIERRA, Carretera Mocejón.**  
Saldrán Autobuses de Talavera. Apuntarse en Bar La Madrileña o en el Local de la Agrupación Comunista de Talavera, C/. Alférez Provisional, 43.

# LUIS LUCIO LOBATO

**Candidato al Congreso de Diputados por Toledo**

**Luchador por la Libertad.  
Por la Democracia.  
Por el Socialismo.**



**Encabeza la lista de candidatos por  
el Partido Comunista de España en  
la provincia de Toledo.**

**Votar COMUNISTA es votar DEMOCRACIA**

**Vota al Partido Comunista**





# RUEDA DE ALCALDES

## NAVAMORCUENDE: Un lugar ideal para turismo, olvidado o poco conocido

Hablando de Navamorcuende el P. Juan de Mariana decía en su libro "Del Rey y de la Institución Real": "Es verdaderamente de admirar que reuniendo tantas y tan buenas dotes, estén aún aquellos lugares faltos de quintas, ni hayan merecido ser durante los rigores de agosto moradas de recreo y placer para ricos, que difícilmente podrán encontrar otros más amenos, saludables ni fecundos". La afirmación conserva plena validez. Navamorcuende continúa siendo un lugar maravilloso para pasar un verano fresco y tranquilo. Pero en Navamorcuende no hay chalets de ricos, ni hoteles para albergar un posible turismo masivo. Los constructores no han puesto todavía el ojo en este pueblo de media serranía que tiene muy buenas condiciones para atraer hacia él el turismo madrileño de fines de semana. Aunque se están edificando casas nuevas, no se hace en la medida que sería deseable. Quizás porque el turismo interno, el único que en los pueblos del interior tiene posibilidades, ha sido orientado durante los años del boom turístico hacia el mar; quizás porque los ricos de hoy son más exigentes y menos austeros que aquellos a los que se refiriera el P. Juan de Mariana.

Y sin embargo decir Navamorcuende es tanto como decir tierras de señorío, abolengo y alcornia; gente de "claro ingenio y candorosas costumbres en las que con facilidad se reconoce al verdadero cántabro" (P. Juan de Mariana); lugar para el esparcimiento. Algo de todo esto —que es historia— perdura aún hoy. Hay en el término del pueblo siete mil hectáreas dedicadas a coto de caza donde crece sin límites la encina y el monte se hace espeso e intransitable. Quince cotos privados son la delicia de muchos aficionados al deporte cinegético. Pero el pueblo, la gran masa, el ciudadano de a pie queda excluido de estos gozos demasiado restringidos que solamente se los pueden permitir unos pocos. Si la historia también tiene sus tributos, Navamorcuende está pagando su viejo señorío al precio de apartar de sí a las grandes masas que desean llenar de aire los pulmones, aunque no sea más que los fines de semana. Naturalmente no es culpa de Navamorcuende.

O sí. Verse invadidos por centenares de forasteros cada domingo requiere tener

el ánimo abierto a las incomodidades que lleva consigo. Con las gentes llega el bullicio, el fin de la tranquilidad y otras sujeciones no menos "molestas". Durante la permanencia del viajero en Navamorcuende, le ha llamado la atención una anécdota que el alcalde contaba con orgullo. Habían venido unos coches de forasteros al pueblo que tras haberlo recorrido para arriba y para abajo y haber hablado con la gente, se sintieron tan a gusto por no haber visto ni un letrero, ni un cartel, ni un rayajo en ninguna parte que no pudieran por menos que comentárselo a la máxima autoridad del lugar. Probablemente, de haber sido hoy día Navamorcuende un pueblo más frecuentado, tendrían letreros, carteles y rayajos en las paredes y en las calles.

Tomando como punto de partida Sotillo de las Palomas o Marrupe, la subida a Navamorcuende se presenta en un primer momento dura y abrupta. Parece que la carretera se va a meter de inmediato en la sierra, bien coronándola, bien siguiendo algún desfiladero oculto en una garganta. Pero de pronto tuerce a su izquierda, deja de subir y se queda adormecida en la ladera de la colina sin más bríos que el monótono seguirse de las curvas, unas veces

hacia la derecha otras hacia la izquierda. Tras ser camino de encina y monte bajo durante un buen trecho, a su llegada a Navamorcuende se torna en camino de viñedo, olivar y tierra de cultivo. El contraste es bastante fuerte y el viajero no puede dejar de acusarlo. Después de kilómetros de tierra inculta, aparece, también sobre la tierra, la mano del hombre.

Si la tierra anuncia ya de lejos que estamos llegando a Navamorcuende, pronto la torre de su iglesia, dominadora del pueblo, no deja lugar a dudas. Allí está ella, elegante, robusta, hermosa fábrica en sillería que data del renacimiento. Dicen los habitantes del pueblo que Herrera vigiló su construcción. Es muy posible aunque no haya documentos suficientes para probarlo. El estilo es el suyo. El viajero se queda mirando las columnas dóricas que adornan el exterior del edificio con sobriedad. Todas ellas están rematadas por bolas de piedra, sencillas. En el interior la tónica es la misma: sobriedad y buen gusto. Una sola nave, amplia, dividida en cinco paramentos, está cubierta por casquetes de difícil solución arquitectónica. Realmente merecería la pena sentarse solitarios y silenciosos para gustar el encanto de esta obra costeada por el

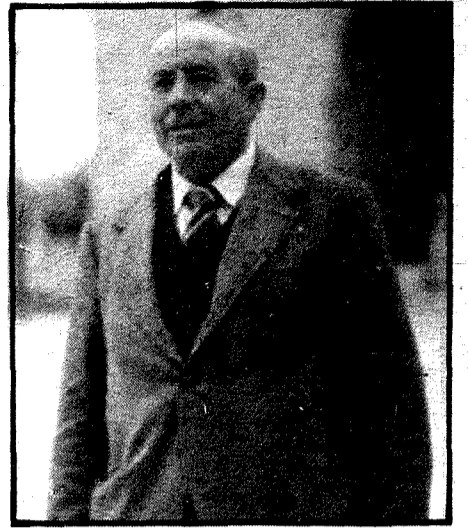

Don Vicente Muñoz Cano, alcalde de Navamorcuende.

señor de la Villa, Dávila, cuyo escudo campea en la fachada lateral del templo. Pero los chiquillos de la catequesis arman un guirigay indiscriptible.

El pueblo de Navamorcuende tiene una estructura muy sencilla. Las casas se alinean en tres calles paralelas a la carretera, eje de la población, que, a su vez, quedan cortadas por otras calles perpendiculares más cortas y retorcidas que las primeras. De fondo, la ladera verde de una colina sembrada de pinos.

No tienen características peculiares las casas del pueblo, a no ser la afición de sus habitantes por las rosas rojas y los geranios también rojos. Los hay en casi todas las esquinas; las casas más pobres y humildes alegran su indigencia con el contraste entre las fachadas encaladas y el rojo de las flores. Porque Navamorcuende, tan igual a primera vista, es un pueblo donde hay señores y gente llana; ricos de siempre y emigrados que a fuerza de sudor están nivelando un poco las desigualdades heredadas. Aunque el dinero vaya reduciendo distancias, la separación social queda. En este dato están de acuerdo nuestros interlocutores en Navamorcuende.

El Alcalde, don Vicente Muñoz Cano, nos recibe en su despacho del Ayuntamiento. Nos acompañan en la entrevista el Secretario don Félix Suárez Mesa, el Director del Grupo Escolar don Gregorio Collado, talaverano afincado allí hace muchos años, y don Vicente Lázaro, corresponsal de La Voz y gran conocedor y estudioso de la historia y tradiciones de Navamorcuende.

Don Vicente, el alcalde, lleva cuatro años en el cargo. Componen el concejo seis concejales y el presupuesto municipal asciende a la suma de 2.400.000 pesetas, para una población actual de unos 900 habitantes. De estos datos el que más asombro nos produce es la extensión del término municipal que es de 11.400 hectáreas. Hacemos notar que no corresponde con el número de habitantes tanta extensión de terrenos y nos dicen que ha habido mucha emigración, que en el año 1950 los habitantes de Navamorcuende eran 2.167.

—¿Qué cultivos o qué producción dan estas tierras?

—La mayor parte está dedicada a pastos y encinares. También hay mucha vid y olivos. Algo de pinares y de cereal. Pero el campo está muy abandonado. Por ejemplo los encinares están tan frondosos pero tan descuidados que apenas producen bellotas y la leña hay que regalarla para que se la lleven.

—¿Cuál es entonces la riqueza principal de Navamorcuende?

—La ganadería. En ganado vacuno



Una fuente pública de fina y fresca agua del Piélago.



Vista general de Navamorcuende.



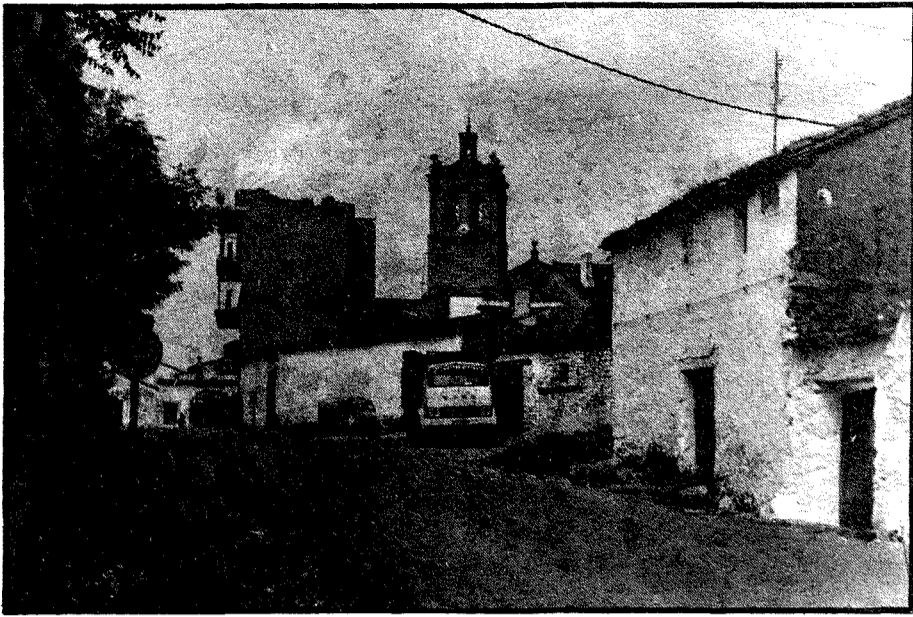

La carretera que ciñe al pueblo, con la esbelta torre de la iglesia al fondo.



Una de las calles en la que contrastan las nuevas y las viejas edificaciones.

tenemos unas 2.000 cabezas entre ganado de carne y lecheras. En lanar hay más de tres mil cabezas y unas 1.500 cabras. Además hay también ganado de lidia. De éste hay cuatro ganaderías.

—¿Cómo vive aquí la gente?

—En general, bien. Casi todos son gente humilde pero tienen algo y viven desahogadamente. Los que tienen tierras las tienen abandonadas y prefieren trabajar a jornal. Otros las han vendido y muchos trabajan en los montes para ICONA.

—¿Está todo el pueblo a esa misma altura social?

Se miran nuestros interlocutores y hay una sonrisa de cierto matiz malicioso o reservado antes de contestar. Lo hace ahora el señor Lázaro que nos dice:

—No, no están todos a la misma altura. Navamorcuende es un pueblo de muy rancia solera y aquí quedan todavía familias de auténtico señorío, una especie de aristocracia del lugar. Pero también hay cierto señorío en las gentes humildes. Es algo heredado que se lleva en la sangre y se nota al tratar con ellos.

—¿Hay instalada alguna industria?

—Una sola que es una riqueza natural de nuestro suelo. Me refiero al agua mineral de Villa María. En la planta embotelladora de esta industria trabajan ocho o diez personas.

—Díganos, señor alcalde, ¿con qué servicios cuenta el pueblo en cuanto a urbanización se refiere?

—Tenemos lo principal que es agua corriente en todas las casas y saneamiento. Las calles habrán observado que están casi todas pavimentadas. Y el alumbrado es suficiente por el momento, pero pretendemos mejorarlo en cuanto sea posible.

—¿De todas estas cosas, cuáles se han realizado durante su mandato?

—No muchas, pero pueden consignarse el alumbrado, pavimentación de varias calles, y la ampliación del abastecimiento de aguas, por valor de más de dos millones de pesetas. Para esta obra recibimos de la Diputación una subvención de un millón setecientos mil pesetas.

—¿La instrucción y la sanidad están bien atendidas?

—Creo que sí. Tenemos un médico que vive aquí y una farmacia. Y en el aspecto escolar hay un grupo de siete aulas, de las que ahora están ocupadas cinco para ciento veinte niños.

—¿Instalaciones deportivas?

—Tenemos una piscina municipal de 200 metros cuadrados, dotada de todas las instalaciones precisas y que, durante el verano, es muy visitada. Y no tenemos nada más sino proyectos, como por ejemplo instalaciones para tiro al plato que se van a hacer en breve y un campo de fútbol para el cual necesitaremos ayuda económica.

—¿Distracciones?

—Las normales. Lo que sí puede destacar es un grupo folklórico de Coros y Danzas, que usan el traje local, precioso,

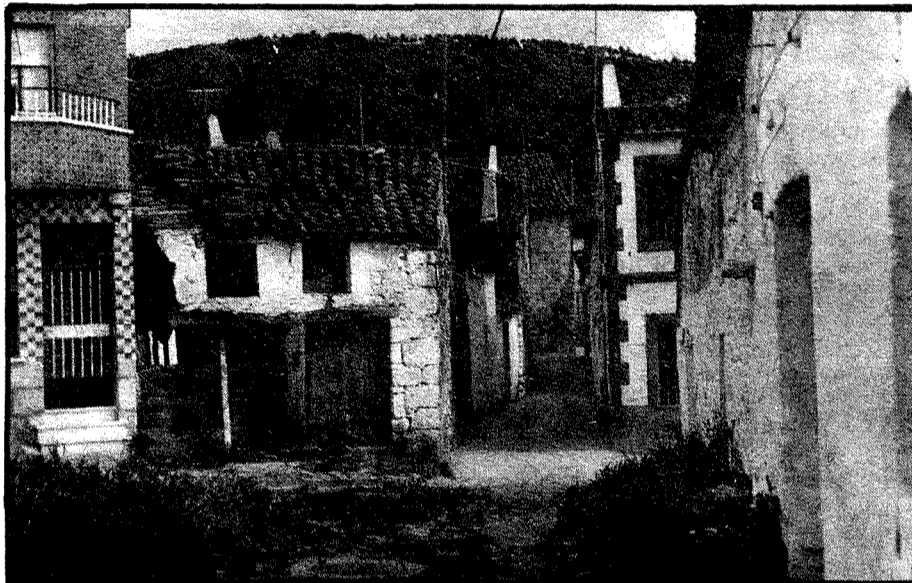

Un rincón típico.

y que entre otras cosas interpretan unas seguidillas típicas de la tierra muy airosas y alegres. También son notables dentro de

las costumbres tradicionales típicas las "rondas" y "las trenzas".

Hemos visitado Navamorcuende antes

## Se venden fincas, solares y pisos

Finca de regadío de 76 hectáreas con agua propia de canal. Buenas edificaciones, con agua potable. Porche para ganados, embarcadero para ganados con báscula. Tres silos, transformador, para regar también por aspersión, cuenta con unos cien aspersores y teléfono. Situada en carretera hasta la misma.

Finca de 100 hectáreas aproximadamente, con cosecha estable, cinco hectáreas de regadío. Puede hacerse más tractor remolque y demás aperos de labor, 250 cabezas de ganado lanar muy bueno. Situada en carretera hasta la misma.

Otra de 212 hectáreas. Riego por aspersión unas 8 hectáreas. Pueden hacerse más tractor y remolque y demás aperos. Buenas naves para graneros y para el ganado. Casa de labor, también entran 315 ovejas muy buenas.

Solares de 40.000 metros

Solares de 9.000 metros también se cambiarían

por finca de labor

Solares de 1.000 metros

Todo en inmejorables sitios de la ciudad.

Otro solar de 47.000 metros con 165 metros a la carretera

general, ya con 2 calles.

Precio más bien de ocasión.

Pisos dotados a todas las posibilidades

Más detalles puede facilitarlos:

**EXCLUSIVAS ARAGON**

Avenida Pío XII, 57, 1.º - TALAVERA - Telf. 60 67 63

de la charla con el alcalde; hemos visto un pueblo bonito y bien cuidado con un entorno de lomas y valles exultantes de verdor, realmente hermoso. Y la pregunta surge espontánea:

—Señor Alcalde, ¿qué hace Navamorcuende para promocionar tanta belleza como tiene a su alrededor? ¿no deberían ustedes promocionar el turismo y hacer del mismo su principal fuente de atracción y de riqueza?

—Así es, pero de momento no se ha hecho nada. Navamorcuende podría y debería ser el pulmón de Talavera. Pero ahora mismo no contamos con edificios donde albergar a la gente. No podemos promover urbanizaciones en nuestros montes aledaños, porque están declarados de utilidad pública y sin autorización ministerial no podemos ni vender ni edificar nosotros.

—Pero algo deberán hacer, ya que nosotros entendemos que su gran baza para promocionar Navamorcuende es el turismo ¿no es así?

—Sí, sí, desde luego, ya que aquí, gracias a Dios, contamos con todo lo necesario. Hay agua abundante, purísima y sin problemas, ya que por venir de lo más alto puede llegar a cualquier parte por su propio peso de caída. Hay al lado parajes como el Piélagos, ideales para verano, tanto es así que en el mismo se instala todos los años un campamento de la Delegación de Juventudes en el que los chicos hacen varios turnos a lo largo de todo el verano. Contamos con siete mil hectáreas de cotos de caza en las que hay quince cotos privados. Y tenemos sobre todo aire puro, verdor, temperatura ideal, sitios preciosos. Navamorcuende es una especie de paraíso que esperamos sea más conocido y que deseáramos hacer progresar, pero hay muchas dificultades.

La entrevista se cierra con estas palabras. Después damos una vuelta por el pueblo. Visitamos su iglesia monumental, de estilo herreriano, toda de piedra de sillería tanto paredes como bóvedas, de unas proporciones que superarán seguramente las de algunas catedrales. En ella vemos un altar barroco de gran valor, en el que luce una talla que los entendidos atribuyen a Montañés. Y vemos también la sacristía, otra joya de estilo isabelino, gótico decadente, con una bóveda surcada de preciosas nervaduras y que al parecer fue el primer recinto que constituyó la iglesia.

Nuestra visita finaliza ya. Y mientras en la plaza nos despedimos del Alcalde y de nuestros amables acompañantes, sentimos tristeza de no haber podido prolongar más nuestra estancia porque Navamorcuende es un pueblo realmente bonito y tanto el pueblo como los encantadores parajes que le rodean merecen que les hubiéramos dedicado más tiempo. Pero si ahora no ha podido ser, lo haremos en otra ocasión. Queda prometido.

CASAMAR



AMANECE EN LA...



NUEVA CASTILLA LA NUEVA

# Nuestra unidad, para nuestras soluciones

Unidad en nuestras provincias, en nuestros pueblos, en nuestros hombres. Unidad para crear una región más próspera y dinámica. Para encontrar juntos soluciones que pongan al día, pasados y nuevos problemas. La Caja de Ahorros de Madrid, en Toledo y Ciudad Real quiere participar en el amanecer de Castilla la Nueva. Su potencial humano, técnico y económico está al servicio del despegue de la región.

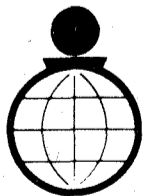

**CAJA DE AHORROS DE MADRID  
en Toledo y Ciudad Real**

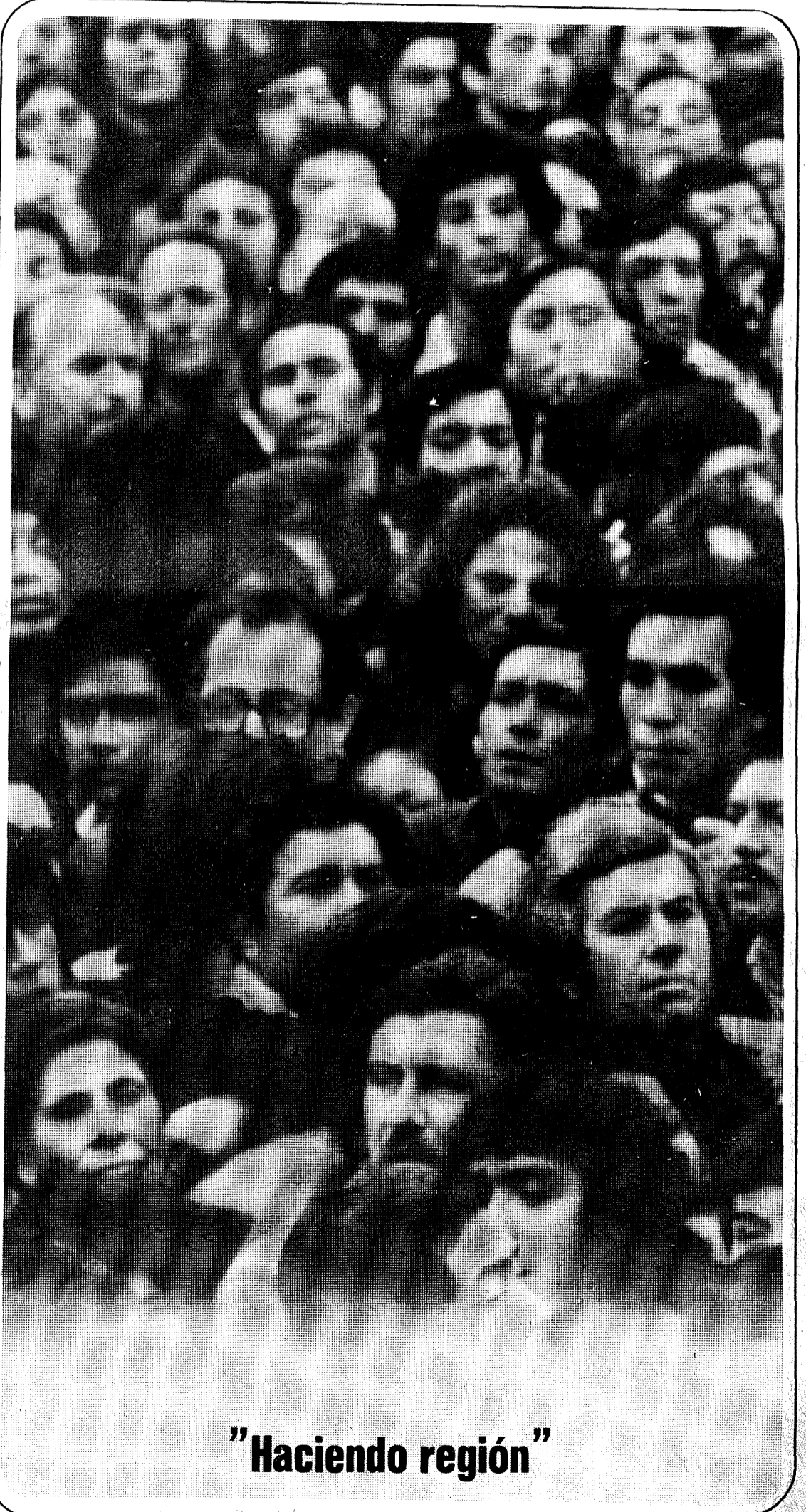

**"Haciendo región"**



## INFORMACIONES

## TOLEDO

## INFORMACIONES

Coordina: SANCHEZ-ESCOBAR

## Presentación en Toledo de Unión de Centro Democrático y Alianza Popular

Unión de Centro Democrático y Alianza Popular, han presentado a sus candidatos, Congreso y Senado, a los medios de información de Toledo.

Los señores Arias Salgado y de la Fuente por ambas opciones políticas, antes de someterse a las preguntas de los informadores, hicieron una presentación en la que hablaron de su programa, aspiraciones y el por qué de la elección, por parte de las federaciones, de los candidatos a presentar por la provincia.

El señor Arias Salgado, de Unión de Centro Democrático (Partido Socialista-Demócrata) inició sus palabras diciendo que su actuación tenía como metas el institucionalizar un Estado democrático, dentro de las distintas opciones que concurrían en centro.

También, se refirió a que de los candidatos a presentar se había buscado no sólo el que fuesen hombres locales o provinciales sino a la vez que tuviesen una claridad política y fuesen hombres de acciones nacionales.

Se pasó a ver distintos aspectos sobre la inversión extranjera, problemas agrícolas y educativos, para terminar indicando algunos aspectos de la campaña electoral.

El señor de la Fuente manifestó: "La candidatura de Alianza Popular por Toledo está constituida por toledanos de diversos sectores sociales y profesionales y de distintas zonas de nuestra provincia. Son toledanos que conocen los problemas de Toledo, de los hombres, de las mujeres y de las familias toledanas del campo y de la ciudad, de los trabajadores y de los empresarios, que han luchado por Toledo y van a seguir haciéndolo en el futuro. Son personas que reúnen experiencia, honradez, ilusión y sentido de responsabilidad".

La imagen de la candidatura quiere dar un sentido de equilibrio y de moderación; responde a la idea de evitar el espíritu de clase; de hacer una España para todos, sin

enfrentamientos ni divisiones, sin movi-  
lismos ni revanchismos.

Queremos una campaña electoral limpia, sin zancadillas ni violencias. Es necesario tener conciencia de que las elecciones no deben dejar al pueblo enfrentado y dividido, de modo que sea imposible la convivencia en los pueblos, en las empresas, en las calles. España necesita seguir adelante. Su realidad actual ha costado mucho esfuerzo y ni podemos renegar de ella, ni destruirla.

Finalizadas las intervenciones se pasó a un amplio campo de preguntas que fueron contestadas por los distintos candidatos de ambos partidos.

## La Virgen del Sagrario de nuevo en Toledo

Una vez realizados los trabajos de restauración de la imagen de Ntra. Sra. del Sagrario, que ha realizado el Instituto de Conservación y Restauración de Obras de Arte (ICROA) en Madrid, con la colaboración económica de la Caja de Ahorro Provincial de Toledo, la imagen fue trasladada solemnemente desde el Palacio Arzobispal a la Catedral Primada, en cuyo recinto penetró por la Puerta de Reyes.

El vacío que ha habido estos casi siete meses, durante los cuales se han realizado los trabajos de conservación y restauración quedó borrado a partir del día 29 del pasado mes de mayo, domingo de Pentecostés, fecha en que de nuevo entró en Toledo la Virgen.

La imagen fue trasladada desde el Palacio Arzobispal hasta la Puerta de Reyes de la Catedral por seglares y desde la

Puerta de Reyes hasta la Capilla en que se venera habitualmente la llevó el Clero de la Catedral y de la ciudad.

Inmediatamente después, el señor Cardenal Primado celebró la santa misa y administró el sacramento de la Confirmación y, una vez terminada la misa, se canto la salve solemne en la capilla de la Virgen del Sagrario y todos los que lo desearon subieron al camarín a venerar la imagen de Ntra. Celestial Patrona, ya colocada en su trono.

## IV Certamen Nacional de Pintura

### Francisco Lorenzo Tardón, obtuvo el primer premio

Francisco Lorenzo Tardón, ha obtenido el Primer Premio del IV Certamen Nacional de Pintura 1.977, patrocinado por la Diputación Provincial y la Caja de Ahorro Provincial de Toledo, con su obra "Enlace Hombre-Máquina". La entrega de premios se realizó en el Palacio de Benacazón, sede de la Caja de Ahorro.

El segundo y tercer premio fueron para Juan Garcés Espinosa y Darío Urzay Ibarra, para sus obras "Tierras Toledanas" y "El Tajo entre nieblas", respectivamente.

## SE VENDE PISO

calefacción central y garaje.  
3 dormitorios, salón comedor,  
cocina, cuarto de baño, des-  
pensa, 2 terrazas.

SITUACION: Polígono Solana.  
INFORMACION: Telf. 802472

## REVISIONES Y NEGOCIACIONES DE CONVENIOS

Alrededor de veinte mil trabajadores de distintas ramas de la producción se ven afectados por la revisión de convenios colectivos en la provincia.

Los convenios sometidos a revisión son: derivados del cemento que han experimentado un aumento salarial del 25 por 100, el del metal, con un aumento provisional del 24 por 100.

Se encuentran en proceso de revisión el de tejas y ladrillos, construcciones y obras públicas y cerámica artística.

Por otra parte, se encuentran en proceso de negociación y homologación el de transportes de viajeros, los de empresa de Lucio López y Nueva Menora.

Se va a firmar el de industrias vinícolas y firmado y homologado el de limpieza de edificios y locales públicos y el de industrias del corcho.

## SE NECESITA

empleada de hogar para Madrid.  
Dirigirse a Mesones, 6.  
Telf. 80 00 35, o en Madrid  
Telf. 457 58 06.

## SE OFRECE

joven 30 años experto IMPORT-  
EXPORT tráfico marítimo,  
transporte en general, gran expe-  
riencia. Contactar Telf.  
407 32 96 (Madrid).

## GANADERO

te ofrezco cereales, soja, pulpa.  
Te compro sacos de papel buen  
uso. Angel Bonilla Pérez. Avda.  
Pío XII, 40. Telf. 80 19 40. Tala-  
vera.

## HERMAR

CALEFACCION - AIRE ACONDICIONADO - FONTANERIA  
Y GAS PROPANO

PROYECTOS Y MONTAJE

General Muñoz Grande, 21 - Telf. 80 25 18 - TALAVERA DE LA REINA

## PACOS-TINTE

LIMPIEZA y CONSERVACION  
de ALFOMBRAS,  
ABRIGOS de PIEL, ANTE

TRABAJOS GARANTIZADOS

SERVICIO A DOMICILIO

Pedro de Valdivia, 46 - TRINIDAD, 6 - Alfares, 34.

Teléfonos 80 00 16 y 80 30 68

## COMERCIAL SALVAT EDITORES, s. a.

Venta de obras encuadernadas

INFORMACION, AVISOS Y SUSCRIPCIONES:

"CANO"

Plaza Mora, 4, 1.º B  
Teléf. 80 00 53 - TALAVERA

Avda. Reconquista, 3, 3.º dcha.  
Teléf. 22 14 05 - TOLEDO

## MUDANZAS LA VASCONGADA

Mudanzas por toda España en Autos-Capitones - guateados.  
Información y presupuesto sin compromiso. Representación en  
Talavera: Plza. Jiménez de Castro, 1. Bar Torres Blancas. Telf.  
80 10 75.

## SCALA

- INSTRUMENTOS MUSICALES
- ACCESORIOS para PROFESIONALES de la MUSICA
- SONORIZACION DE SALAS Y DISCOTECAS

Joaquina Santander, 13.

TALAVERA

## Félix Arroyo Gómez CARPINTERIA METALICA y DE ALUMINIO

- ===== Estructuras Metálicas
- ===== Instalaciones Ganaderas
- ===== Tolvas - Silos - Elevadores
- ===== Reparación de Maquinaria Agrícola
- ===== Alambradas para fincas

Carretera Extremadura, Km. 121,800  
Teléfono 80 42 20

TALAVERA



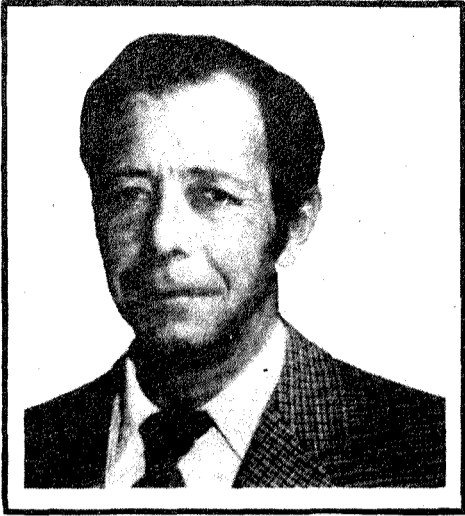

José Finat y de Bustos  
CANDIDATO AL CONGRESO

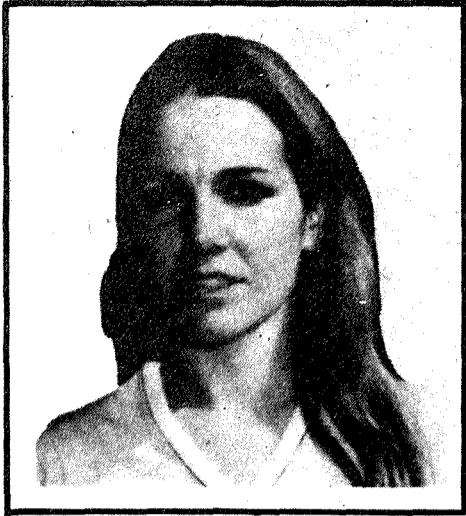

Matilde Muro Sánchez-Collado  
CANDIDATO AL CONGRESO



Juan Masa García  
CANDIDATO AL CONGRESO

**ALIANZA**



Licinio de la Fuente y de la Fuente  
CANDIDATO AL CONGRESO

**POPULAR**

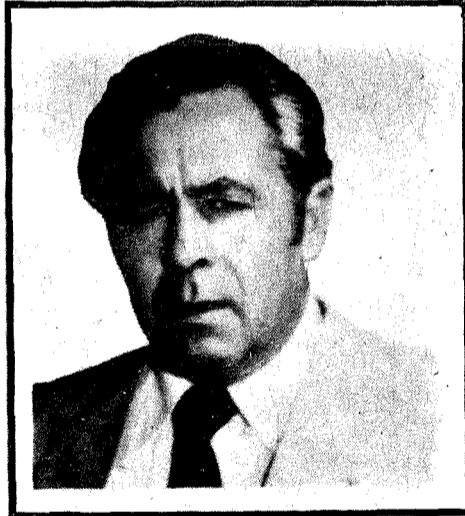

Angel Hermida Prieto  
CANDIDATO AL CONGRESO

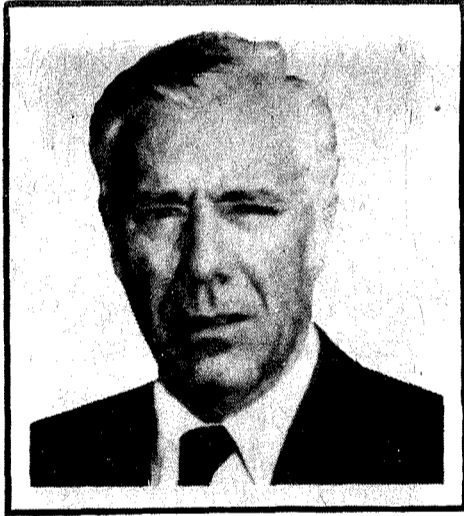

Aureliano Prieto Díaz  
CANDIDATO AL SENADO



Mariano Martínez Herranz  
CANDIDATO AL SENADO

**LA CANDIDATURA DE TOLEDANOS  
para  
TOLEDO**

**Vamos a trabajar por TOLEDO y por ESPAÑA, por los toledanos y por todos los españoles. ¡Unete a nosotros!**

**AP Alianza Popular**



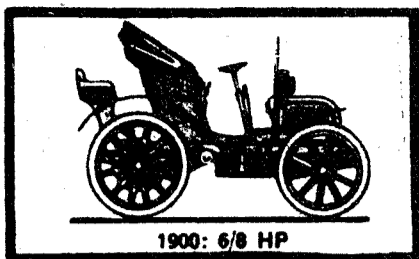

1900: 6/8 HP

# Motoz

Un ahorro que rinde

## EL COCHE, A PLAZOS

Mínimo: 3 meses. Máximo: 24 meses.

Las ventas a plazos constituyen una exigencia de los tiempos. Dentro de cualquier economía libre tienen que existir. Constituyen, al fin y al cabo, una forma de ahorro del ciudadano y una posibilidad de sacar partido a la inflación galopante. Sobre todo en momentos como el actual, comprometer el ahorro futuro proporciona una posibilidad de ganar dinero, sin el riesgo que llevan consigo normalmente las inversiones comerciales.

Quienes critican las ventas a plazos en nombre de determinados principios polí-

tico-económico-morales, con mayor o menor dosis de cada uno de estos componentes, no se han parado a pensar, seguramente, que el auténtico sacrificio reside en el ahorro de dinero destinado a la adquisición de un bien que mañana habrá subido de precio o no podrá ya ser disfrutado por quien lo deseó. Por el contrario, los plazos permiten gozar de cualquier bien económico inmediatamente, sin esperar, sin que la deuda influya nada en su pleno disfrute. Esto es mucho más humano, más racional. El capital ajeno,

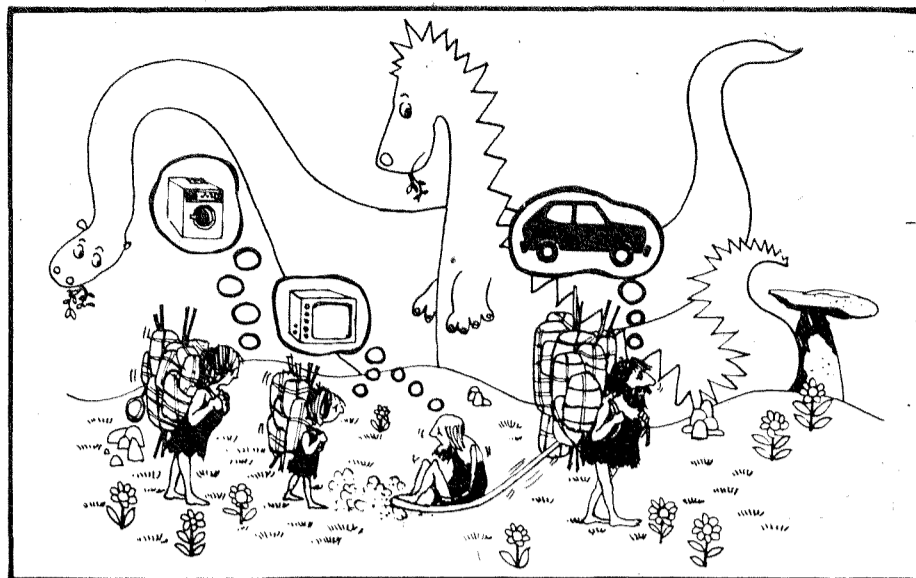

mediante un margen de beneficio legalmente reconocido, permite acceder sin espera a bienes que serían inalcanzables para millones de personas.

### BIENES DE CONSUMO

Casi siempre se sacan a colación a la hora de hablar sobre las ventas a plazos los clásicos televisores, lavadoras o lavavajillas, puros bienes de consumo, de los que se puede prescindir, en último término. Salen a relucir inmediatamente los prejuicios capitalistas de quienes piensan que los demás, los "pobres" pueden vivir sin lavadora o sin televisor, aunque ellos y sus familias no puedan hacerlo. Pero el juego falla a la hora de trasladar dicho pensamiento a los coches o los pisos, por ejemplo. Estos dos últimos bienes ya no pueden catalogarse en el campo de lo superfluo o de lo lujoso, a pesar de que la legislación fiscal todavía contemple, todavía, injustamente, al coche como artículo de lujo. El piso en que vivir es una necesidad absoluta y el coche no lo es menos para el hombre medio, para el ciudadano normal.

### ¿HACE FALTA EL COCHE?

La movilidad del hombre y de la sociedad de nuestros días exige las cuatro ruedas. Nadie puede considerarse libre sin tener la libertad de movimientos que proporciona el coche.

Y a quienes habitan en pequeños núcleos de población les resulta todavía más necesario disponer de medios propios de transporte. El automóvil ha redimido a los campesinos, permitiendo incluso a los propietarios de tierras desplazarse a ellas con rapidez para efectuar su trabajo y regresar. Pueden incluso transportar empleados que les auxilien en su tarea y útiles de cultivo, así como semillas, abonos y productos. Antes de la "socialización" del coche era corriente que un labrador necesitase muchas horas para desplazarse a sus propiedades y para regresar de ellas, teniendo que sufrir las inclemencias del tiempo, incluso quedar aislado por los elementos durante varios días en lugares remotos. Todos estos inconvenientes desaparecieron en España a partir de la llamada "era del 600". Ahora, cuando el famoso coche fabricado por Seat está a punto de desaparecer de la circulación, se ve todo más claro. La figura del pequeño automóvil se ha agigantado histórica y socialmente. A groso modo, hace falta el coche nada menos que para ir al trabajo (oficina, campo, profesiones liberales, servicios diversos), para negocios, viajes familiares y de ocio (fines de semana, vacaciones), para poder atender los pluriempleos, para llevar los niños al colegio e ir de compras (necesidad del segundo coche), viajes por exigencias familiares, sociales, industria del taxi...

### AHORRAR

No es posible ahorrar dinero para comprar un coche si el mismo coche no nos ayuda a ganar, a obtener ingresos extra, destinados en parte a su compra. Se trata de una especie de círculo vicioso, roto por el sistema de las ventas a plazo. Comprando el coche con pago aplazado podemos disponer de él inmediatamente y empezar ese ahorro necesario para pagarlo. Las letras nos obligan a ser formales en el propósito de guardar todos los meses una determinada cantidad, a no

despilfarrar en cosas superfluas. Al mismo tiempo, en coyunturas en que el dinero se deprecia por encima del 20 por 100 anual, cada mensualidad pagada representa un beneficio para el comprador. Esto por la simple depreciación de la moneda, pero es que además los coches están subiendo constantemente de precio y al poco de comprometerse a pagar por él determinada cantidad ya cuesta bastante más. También los impuestos constituyen otro factor favorable al comprador, puesto que su montante a la hora de la compra será probablemente menor que el exigido por Hacienda doce o veinticuatro meses más tarde. Y ya se sabe que los coches serían muchísimo más baratos si no se tuviese que pagar un enorme impuesto de "lujo".

### ASI SE COMPRA UN COCHE

Las fuentes de crédito para compra de un coche a plazos, fundamentalmente, son los Bancos y las Financieras de las Marcas. Algunos Bancos anuncian incluso en la Prensa la concesión de créditos para compra de coches. Por otro lado, las firmas productoras poseen sociedades destinadas a financiar la compra a los ciudadanos. En ambos casos el coche nos costará más que si lo pagásemos al contado; pero las ventajas anteriormente anunciadas suelen compensar ampliamente este sobrepeso.

Normalmente se requieren dos visitas, la de solicitud y relleno de impresos y la de retirada del coche. En el momento de retirar el coche hemos de disponer del 25 por 100 de su valor, incluidos Impuesto de lujo (del 17,6 al 22 por 100), Impuesto de Tráfico de Empresas y Prima del Seguro a todo riesgo.

El resto del importe del modelo adquirido podremos pagarlo en el plazo mínimo de 3 meses o en el máximo de 24. Las normas actuales no permiten alargar estos plazos hasta 36, como sería deseable. El procedimiento es el de siempre: firma de letras. El interés que cobran las financieras es el 0,70 mensual sobre la parte aplazada. Después de hacer todos los números necesarios, un Seat 127, que es el coche más vendido en España, cuesta a plazos unas 268 mil pesetas, precio por el que vendrá a salir muy pronto al contado, dados los rumores de nuevas subidas.

L.P.C.

### VENDO AUTOMOVIL

G-S Club. De particular a particular. Dos años. Telf. 80 20 72. De 7 a 10.

### SE VENDE PISO

Sexto A, buen precio, grandes facilidades. C/ Capitán Cortés, 11 (Ctra. San Román). Información en el mismo edificio, quinto D.

### LA CASA DE LAS GEMAS JOYEROS

Compramos joyas, monedas y relojes antiguos. C/. Juan Ruiz de Luna, núm. 15 (semiesquina Angel del Alcázar).

## Talleres mecánicos de precisión NARCISO BORJA, S.A.

Con máquinas-herramientas e instalaciones dotadas de los últimos adelantos técnicos para:

**Mecanización de piezas de motor - Encamisado y lapeado de cilindros - Rectificado de cigüeñales - Recuperación de ejes y cigüeñales por aportación de materiales especiales en arco sumergido**

**Construcción y reparación de todo tipo de piezas para la industria en general.**

• Son trabajos de calidad a cargo de personal altamente cualificado.

**Servicio permanente de 7 mañana a 10 noche**

### ENTREGAS RAPIDAS

Flota exclusivamente dedicada al veloz servicio de entregas y recogidas a domicilio.

**TALLERES MECANICOS DE PRECISION NARCISO BORJA, S. A.**

Central: MADRID. Palos de la Frontera, 6-10. Tfno. 228 53 04

Sucursal:

**TALAVERA DE LA REINA.**

Vicente Leyva, 5. Tfno. 80 45 08 • 12

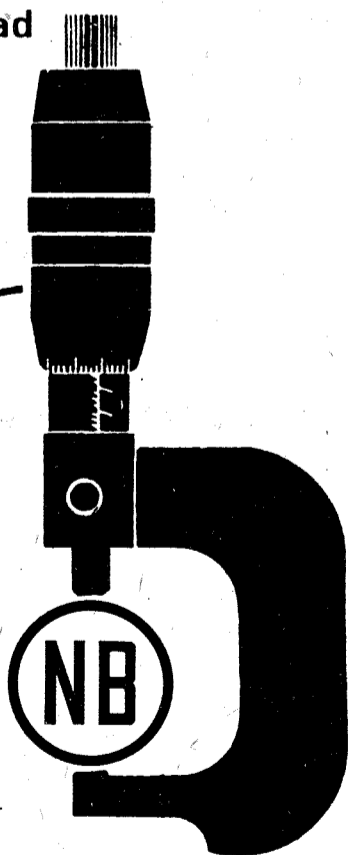

**Especialistas en precisión**



# VOTE CENTRO

- Para tener una **CONSTITUCION DEMOCRATICA**
- Para que sean respetados los **DERECHOS HUMANOS**
- Para que la **MUJER** obtenga la igualdad que le corresponde
- Para que el **CAMPO** reciba la atención que merece
- Para que todos tengamos un **SALARIO** suficiente
- Para solucionar el problema del **PARO**
- Para que la **ENSEÑANZA** sea gratuita
- Para que los **JUBILADOS** tengan una pensión justa
- Para combatir **LA CONTAMINACION** y mejorar el medio ambiente
- Para que todos tengan una **VIVIENDA** digna
- Para detener la subida de los **PRECIOS**
- Para que gobiernen **HOMBRES NUEVOS**

**VIERNES**

**3**

**JUNIO**

TALAVERA DE LA REINA  
**ESTORIL CLUB**

**MITIN**

**9 Noche**

INTERVENDRAN

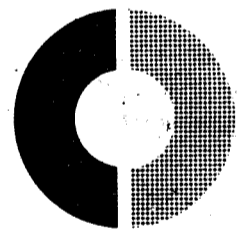

**UNION DE  
CENTRO  
DEMOCRATICO**

El Centro es la Democracia

**D. Francisco Fernández Ordóñez**

**D. Joaquin Garrigues Walker**

**D. Ignacio Camuñas**

Además los miembros de la candidatura por Toledo

**D. Rafael Arias-Salgado**

**D. Gonzalo Payo**

y los candidatos al Senado

**D. Fernando Chueca Goitia**

**D. Fernando Rojas Gómez**

**D. José M.ª Tradacete Torres**



# Cartas a LA VOZ

## LO QUE NO ES LA FALANGE

Sr. D. "Teófilo"  
La Voz

Distinguido Sr.: En su Comentario Político de la Semana (pág. 9.— Voz de Talavera.— 25-5-77) hace la siguiente afirmación: "Extrema Derecha: Falange y Fuerza Nueva".

Difiero totalmente de usted en lo que se refiere a la Falange y por consiguiente en la lección que ha dado usted a su hija.

La Falange fundada por José Antonio, Ramiro, Onésimo y Julio, en muchísimas ocasiones manifestaron: "La Falange no es ni de Derechas ni de Izquierdas". Sin duda motivo por el cual tanto unos como otros se encargaron de pasarlos por las armas; aunque el hecho material pertenezca sólo a las izquierdas.

La Falange no puede ser de Derechas ni de Izquierdas en tanto en cuanto repudia el capitalismo y el marxismo.

La Falange no es Dictadura; lo demuestra el hecho palpable de las muchas conversaciones que sobre este tema sostuvo José Antonio con su padre, el gran español don Miguel. Ni en discursos ni Obras de los Fundadores se han manifestado nunca en favor de dictaduras.

Si, como se demuestra, no es de derechas mal puede ser de extrema derecha, señor don Teófilo. En cuanto a Fuerza Nueva (no pertenezco a ella, ni a ningún partido político) no sé si tendrá o no

razón usted, don Teófilo, puesto que desconozco eso de extremas derechas-extremas izquierdas. Pero lo que sí es cierto es que Fuerza Nueva se manifiesta y juega limpio.

Por último, don Teófilo, le digo que la Falange AMA A ESPAÑA desde donde las democracias dicen que empieza Africa hasta la vergüenza de Gibraltar.

Mala lección ha dado usted a su hija, don Teófilo, y lo siento.

Muy atentamente,

Ricardo DE PEDRAZA LLORENTE

## LA IKURRIÑA EN TOLEDO

En plena época de DEMOCRACIA, de DERECHOS HUMANOS y de CONVIVENCIA NACIONAL, en el Centro Nacional de Rehabilitación de Paraplégicos de Toledo ha ocurrido un hecho que muestra cómo no se respetan las ideas de los demás y cómo se utiliza el poder para acallar.

Un enfermo vasco, Juan Luis Ugalde Ansoategui, de 15 años de edad, paraplégico desde los 8 años por accidente, oriundo de su tierra, sin familiares a su lado, sin sus amigos, solo, con su enfermedad auestas, había colocado en su habitación un pequeño poster que representaba la IKURRIÑA (todos los enfermos colocan posters de lo que más les llama la atención). Al ir a efectuarle la cura del Dr. Romero, traumatólogo del Centro, éste se negó a curarle en el lugar habitual (habitación del enfermo) si antes no quitaba ese símbolo. El niño no accedió a quitarlo. El médico ordenó a la enfermera que lo quitase, pero también se negó. Entonces el facultativo fue a ver al Director del Centro, Dr. don Manuel Sanz, quien obligó a quitar la bandera vasca sin comprobar personalmente lo que era en realidad. El niño se quedó sin su poster, sin su símbolo. Y ese día no se le hizo cura alguna.

La cosa no quedó ahí: llegó a ver al

enfermo el médico de planta, Dra. Santillana y preguntó al niño qué había ocurrido. Al decirsele, la doctora se indignó y volvió a colocar la pequeña bandera de papel en la habitación, donde había estado desde dos meses antes.

En fin, la doctora, tras una fuerte discusión con el Director, ha tenido que permitir, por la orden expresa de la Dirección, que fuese quitado el poster.

Destaquemos el hecho de que se trata de un niño (15 años), quien no creemos pueda ser tachado de separatista ni de algo de eso, sino que el niño tenía la bandera porque le hacía ilusión el tener un símbolo de una tierra que ama y que siente lejana. Vemos bastante incompreensión en el médico traumatólogo hacia este niño, que bastante tiene con soportar la injusticia que ha padecido de la sociedad, que le ha tenido 8 años en un caserío vasco sin someterle a un proceso de rehabilitación eficaz, que hubiese quizá disminuido su invalidez. De todos modos, aunque se hubiese tratado de un adulto, hubiera tenido el mismo derecho a la colocación de su símbolo regional.

Ante lo absurdo de esta situación, denunciamos públicamente estos hechos, que evidencian:

Primero.— Una clara violación de los derechos humanos, ya que se utiliza la fuerza que da el estar al frente de un Centro para reprimir toda idea que no

coincida con la del Sr. Director y la del médico correspondiente.

Segundo.— Una falta de ética profesional en el médico traumatólogo, que se niega a curar a una persona por tener un símbolo contrario a sus ideas. Utiliza la situación privilegiada (médico que tiene que curar, y que por lo tanto tiene a su merced al enfermo) para dominar al otro.

Si no se ha curado a un niño por poseer una "bandera" legalizada por el Gobierno, ¿qué ocurriría en el caso de un enfermo que tuviese fuertes discrepancias ideológicas con el médico que le tuviese que intervenir? Actitudes como ésta nos hacen pensar que no tenemos ninguna garantía de que fuésemos curados.

Pedimos desde aquí, a las autoridades sanitarias, que no permitan estas coacciones, que tanto pueden influir en la vida de una persona. Al mismo tiempo, incitamos a todos los médicos del país a una serena reflexión sobre el tema, que les lleve hacia una postura de neutralidad ideológica a la hora de tratar a un enfermo. Si no fuese así, nos tememos que muchas vidas pudieran peligrar en este país. Finalmente, reconocemos que, afortunadamente, un importante sector médico está verdaderamente profesionalizado, y no se deja guiar, en su trato con enfermos, de su tendencia política.

M. Begoña SANTILLANA, E. VILA  
y sigue un pliego entero de firmas de empleados del Centro

## FABRICA DE MUEBLES REYES MORO

Carretera de Calera, km. 1. · Telf. 80 33 20



Exposición: Marqués de Mirasol, 2. - Teléfono 80 07 90  
**TALAVERA DE LA REINA**



ROGAD A DIOS EN CARIDAD POR EL ALMA DE

# DON CALIXTO CERRATO SUAREZ

Que falleció en Talavera de la Reina

el día 24 de Mayo de 1977

a los 69 años de edad

Habiendo recibido los Santos Sacramentos

R. I. P.

Su desconsolada esposa doña Elidia Sánchez Guisado; hijos Antonio, Felicidad, Juan, Guillermo, M.<sup>a</sup> del Carmen y Elidia; hijos políticos M.<sup>a</sup> Luisa, Manuel, M.<sup>a</sup> del Carmen, Marta, Domingo y Francisco; hermanos María, Rosa y Antonio; hermanos políticos, nietos, sobrinos y demás familia,

Ruegan un oración por su alma.

El Funeral que se celebrará el día 3 de Junio, a las 7,30 de la tarde, en la Iglesia Parroquial de los PP. Carmelitas, de esta ciudad, será aplicado por su eterno descanso.



# ¿Qué es EL PARTIDO SOCIALISTA POPULAR (P.S.P.)?

Después de larguísimo tiempo de absoluto silencio, en el que no podían expresarse, ni exponer ideas y opiniones de personas de partidos o grupos, llegamos a la situación actual; consecuencia lógica del largo camino de catacumbas, donde la confusión es lo dominante (muchas veces provocada por minorías de presión), sinnúmero de siglas, personalismos, ideologías y partidos autodenominados, ahora **DEMOCRATAS!** Por qué, en estos momentos perfectos todo el mundo se autodefine DEMOCRATA, y muchos en su osadía tildanse de "socialistas de toda la vida".

El Partido Socialista Popular (P.S.P.), en su afán de clarificar conductas y evitar confusionismos disgregantes, consecuente con su programa ideológico-político, se define como es, ante todo, un partido **"SOCIALISTA, MARXISTA"**, diferenciado, tanto por su ideología como por su estrategia y táctica, de otros partidos españoles, que clara o encubiertamente obedecen a planteamientos "SOCIALDEMOCRATAS".

Su ideología marxista es crítica: entendemos el marxismo como una concepción del mundo que implica una

CIENCIA DE LA SOCIEDAD, en continua evolución y una ética de la liberación; pero en forma alguna admitimos dogmatismos, planteamientos ni interpretaciones que puedan contraponer a su credo la menor contradicción.

Su estrategia política y económica presenta **OBJETIVOS CLAROS Y PRECISOS**: luchamos por la superación de la sociedad clásica y la explotación del hombre por el hombre. "Queremos sustituir el capitalismo por un **SOCIALISMO AUTOGESTIONARIO**".

Aspiramos al establecimiento del socialismo en la libertad, porque la **DEMOCRACIA** es una conquista histórica, asumida por el socialismo.

Es un partido internacionalista: que lucha por la unidad de **TODOS LOS TRABAJADORES**, sin sujeción de fronteras y por la liberación de pueblos oprimidos o colonizados.

El Partido Socialista Popular (P.S.P.), se define como **SOCIALISTA DE IZQUIERDAS**; (pudiera pensarse que todo socialismo es de izquierdas, siendo esto erróneo), sin embargo, tiene el sentido de afirmar que, el P.S.P. será consecuente con la idea de que nuestra sociedad exige

cambio sin profundidad, sustituyendo las actuales estructuras capitalistas por su inmovilismo e ineficacia.

El Partido Socialista Popular (P.S.P.) propone una sociedad mejor y no sólo un gobierno mejor. El P.S.P. pretende lo único responsable en las actuales circunstancias: transformar una sociedad en la que, la corrupción se acepta como normal; en la que el consumo nos desborda; en la que el alza de precios es cada día menos tolerable; en la que las condiciones de vida y el medio ambiente degradan a la mayoría de los ciudadanos en beneficio de una minoría especulativa, que lleva su lucro a límites tan inadmisibles que **ponen en peligro la propia naturaleza**.

El Partido Socialista Popular, propone superar de **UNA VEZ POR TODAS** la estructura del capitalismo tardío, y la tiranía constante del más violento. Una revolución pacífica, se apoya en el deseo colectivo de pervivencia en una sociedad sana y justa en toda su extensión.

El P.S.P. considera que el cambio radical no está en contraposición con el orden, **sino que NO HABRÁ CAMBIO SI NO HAY ORDEN**. Orden DEMOCRÁTICO, distinto al ORDEN IMPUESTO y del SILENCIO FORZADO.

El socialismo de izquierda equivale al **ORDEN SOCIAL Y CONVIVENCIA CIUDADANA**, sobre bases de un sistema económico y político que, aceptado por

la mayoría —y respetando a la minoría en su derecho a disentir—, ordene las relaciones de producción de manera racional, orientándolas hacia planos más humanos y tolerables.

En el Partido Socialista Popular (P.S.P.), caben todos los que están convencidos de que la **PERSONA** y su **TRABAJO**, no son mercancía al alcance del mejor postor. El P.S.P. es, en definitiva: **PARTIDO DE TRABAJADORES**, o mejor dicho de **TODOS AQUELLOS QUE VIVEN DE SU TRABAJO**. En él (en el P.S.P.) pueden militar tanto trabajadores manuales como intelectuales, agricultores y campesinos, obreros de fábrica y profesionales liberales. Todos tenemos la misma relación de dependencia frente a unos centros de decisión cada vez más alejados aunque no, por ello, desconocidos.

En sucesivas exposiciones continuaremos con extractos programáticos que formen vuestra ideología ante la lucha electoral que el Partido Socialista Popular sostiene en esta encrucijada de la España que nos ha correspondido vivir.

Talavera de la Reina, 21 de mayo de 1.977.

Por el Partido Socialista Popular,  
Angel-Luis SERRANO  
y José VEIGA

## EL MOVIMIENTO JUNIOR TE INVITA A COLABORAR

El próximo día 4 de junio (sábado), a las 7,30 de la tarde, se va a celebrar en el salón de actos de la Escuela de Maestría Industrial la primera Gala de la Canción Folk, organizada por el Movimiento Junior de esta ciudad, en la cual, participarán diversos grupos de toda la provincia; todos ellos colaboran de un modo desinteresado, ya que los fondos que se recauden serán destinados para ayuda de los múltiples gastos, que ocasiona la realización del campamento.

Este año, motivado por una serie de circunstancias, los niños militantes del Movimiento Junior, irán 15 días a Alcudia (Baleares) y debido a la gran distancia, nuestros gastos se verán incrementados más que nunca, por lo que pretendemos con éste y otros actos pendientes de realizar que el importe del campamento pueda ser reducido.

El motivo de la realización de nuestros campamentos es con objeto de que los niños y niñas pertenecientes al Movimiento Junior puedan llevar a la práctica muchas de las actividades que durante el curso, no pudieron ser ejecutadas, las cuales son de vital importancia para su formación.

Por todo ello, colaborad con vuestra presencia. Os esperamos.

Mabel GUTIERREZ ALONSO  
Monitora del Mvto. Junior

# AIRE ACONDICIONADO



## WINNER

### Traemos un nuevo clima para su oficina.

Un buen clima para trabajar a gusto éste verano.

**AVICOR**

C/. Marqués de Mirasol 19  
Tel. 80 05 68  
TALAVERA DE LA REINA

**EQUIPO Nº 3**

- BARRA PROTECTORA DELANTERA ..... 1.000 Pts.
- BARRA PROTECTORA TRASERA ..... 1.000 Pts.
- SEÑALIZADOR DE AVERÍAS ..... 583 Pts.
- VOLANTE DE CUERO ..... 2.200 Pts.

"Mantendremos estos precios durante un mes desde la publicación de este anuncio"

**TALAUTO**  
Ctra. Madrid, Km. 115,500  
TALAVERA DE LA REINA

CONCESIONARIO DE CHRYSLER ESPAÑA



**REGISTRO CIVIL****NACIMIENTOS**

Isabel Vázquez Zapata, de Leocadio e Isabel. Silvia Elez López, de Julio y Ascensión. José-Alberto Mínguez Narros, de Marcelo y María-Sagrario. Antonio de los Angeles Santano, de Antonio y María-Rosa. María-Belén Vázquez Salazar, de Nicolás y Antonia. Marta Herrera Clavero, de Ignacio y Clodoalda. David Alfaro Sánchez, de José-Luis y Concepción. Mónica

Ciria Ciezas, de Jesús y Ovidia. Sara López Martínez, de Juan e Hipólita. Gorka Olaverri Hernández, de José-María y María-Luz. Juan-Carlos Castellanos Cupido, de Angel y Rosa. José-María González Sierra, de José-Manuel y María de los Angeles. Ana-Isabel Timón García, de Daniel y María-Jesús. Yolanda Jarillo Jiménez, de Domingo y Emilia. Ruth Martín Fernández, de José-Antonio y Ana-Azucena. Ignacio López Fernández, de Antonio y Felisa. Miguel-Angel Rodríguez Rodríguez, de Nicolás y María del Carmen. Raúl Martín Sarro, de Fidel y

María del Carmen. Susana López del Río, de Fernando y Leandra. María del Mar Gómez Oliva, de José y Olvido. Liria-María Jurado Morón, de Juan y Manuela. Francisco-Javier González González, de Leocadio y Francisca. Fernando-César de la Peña Rodríguez, de Victorio y Manuela. Jaime Carpio Gómez, de Antonio y Francisca. Emilio-José Ríos Fernández, de Benito y Josefa. Sebastián Tito Rodríguez, de Sebastián y Providencia. Rubén Muñoz Jiménez, de Jesús y Consuelo. Pedro-Antonio Carrión Carmena, de Antonio y Cristina. Carlos López Crespo, de Juan-Antonio y Herminia. María-Sara Carrillo Plaza, de Paulino y Dolores. Ascensión-Aranzazu Galán Magán, de José y Ascensión. María Luna Díaz-Zorita, de Agustín y María del Carmen. Gregorio Galán Galán, de Benito y Juana. Javier Fernández García, de José-Antonio y Aurora. Soraya González Bernardo, de José y Blanca. Laura López Ramos, de Felipe y Carmen. Ignacio Ramos Jiménez, de Ramón y Julia. Miguel-Angel Chico Rodrigo, de Virgilio y Sabina. María-Aranzazu Rubio Barbera, de Silverio y Evencia. Víctor-Manuel García Martínez, de Luciano y Amelia. María-Peñitas Ramos Moreno, de Angel y María del Carmen. César Gallardo Baños, de Alejandro y Agapita. Monserrat Fernández Elez, de Amadeo y María-Dolores.

**MATRIMONIOS**

Cristino García Alvaro, con Inmaculada Santos Árandá. Manuel Bádillo Bellavista, con Rafaela Martín Enfedaque. Angel Gómez Gómez, con Matilde-Inocencia Parra Ortega. Alvaro Molina García, con Josefa Martín de Miguel. Fernando García Delgado, con Julia Jiménez Sevilla. José-Luis Miguel Vicente, con Mercedes del Valle Gayerre. Eusebio Rivas Cano, con María-Isabel Fernández Gómez. Gonzalo Gómez París, con María-Isabel Alvarez Monterrubio. Isidro Fernández Merino, con Agapita Castro Plaza.

**DEFUNCIONES**

Manuel-Alfonso Moreno Rey, de 10 años. Nicasio López Sánchez, de 65 años. Dionisio Roldán Gutiérrez, de 56 años. María del Carmen Ruiz de Acevedo García Cerviño. Francisco Caballero Campos, de 61 años. Justo Badajoz Flechillas, de 77 años. Nemesio Gómez Jiménez, de 74 años. Alfonsa Martín Arroyo, de 67 años. Susana Arroyo Logrosán, de 8 meses. Calixto Cerrato Suárez, de 69 años. Erotida Fernández Valero, de 91 años. Lauro Sánchez Sanz, de 23 años. Prados Alvarez Torres, de 66 años.

**PRIMER ANIVERSARIO**

Rogad a Dios en Caridad por el alma de

**D. ISIDORO SANCHEZ SANCHEZ**

Que falleció en ILLESCAS (Toledo)

el día 8 de Junio de 1976

a los 75 años de edad

Habiendo recibido los Santos Sacramentos

**R. I. P.**

Sus hijos doña Olvido, don Agustín y don Isidoro Sánchez Colado; hijos políticos doña Gertrudis García (Vda. de don Ignacio Sánchez), don Tomás Bonilla, doña M.<sup>a</sup> Angeles Ramírez y doña Pilar Bonilla; hermanos doña Petra, doña Ventura y doña Felicidad; nietos, sobrinos y demás familia,

Ruegan una oración por su alma.

El Funeral que se celebrará el día 4 de Junio, a las 8.30 de la tarde, en la Iglesia Parroquial de Pueblanueva (Toledo), será aplicado por el eterno descanso de su alma.



Rogad a Dios en Caridad por el alma de

**D. Joaquín Rodríguez Lumbreras**

Ex-Director de la Sucursal del Banco Central en Talavera

Que falleció en MADRID

el día 1 de Mayo de 1977

a los 68 años de edad

Habiendo recibido los Santos Sacramentos  
y la Bendición Apóstolica de Su Santidad

**R. I. P.**

Sus hijos Rosario, José y Ascensión; hermana Ascensión; hijos políticos Tomás, María-Jesús y José; hermanos políticos, nietos, sobrinos y demás familia,

Ruegan una oración por su alma.

El Funeral que se celebrará el día 3 de Junio, a las 8,30 de la tarde, en la Iglesia de San Francisco, de esta Ciudad, será aplicado por su eterno descanso

**Automóviles Vallejo**

Anuncia a sus clientes y amigos su nuevo domicilio en la

**Avenida de Francisco Aguirre, n.º 37,  
junto a Carretera de Cervera, Telf. 80 33 35**  
donde podemos ofrecerles un mayor número de marcas y modelos, todos completamente revisados.

Visítennos y conozcan nuestro

**¡¡Gran Mercado de ocasión!!**

**Gracias, les esperamos.**

**AISLANDO** se ahorra  
un 40% de energía.



¿Dónde puede Vd. encontrar nuestros productos  
**VITROFIB-ISOVER Y ROCLAINE-ISOVER?**

DELEGACION ZONA CENTRO

Jenner, 3 - Tfno.: 410 31 00 - MADRID-4

DISTRIBUIDOR

CRISTALERA IBERICA

Calera, 36 Tfno.: 80 21 55 - 80 24 56  
TALAVERA DE LA REINA

**Se vende finca rústica**

con 35.000 m2. doscientos metros fachada a Carretera Extremadura, km. 104, término de Cazalegas, con fluido, agua y edificio dos plantas. Interesados llamar al Telf. 80 33 47. Sr. Cañizares.



## PROGRAMA RADIO JUVENTUD

### Programación de lunes a sábado.

7,55.—Sintonía y apertura  
8,00.—Buenos días Talavera.  
9,00.—Hoy será noticia. 9,10.—Disco bebé. 9,15.—Trabajando con música. 10,00.—Las alegres mañanas. 11,00.—Amigos de la radio. 11,45.—Teléfono musical. 13,00.—Tiempo récord. 13,20.—Jaque al marcador. 13,35.—Mediodía Cadena Moro. 14,00.—Talavera actualidad. 14,15.—Micrófono deportivo. 14,30.—Diario hablado de RTVE. 15,00.—Música en la sobremesa. 15,30.—(Lunes) Minusval en las ondas: (viernes) Radio Chequeo. 15,45.—Revista del disco. 16,25.—Disco bebé. 16,30.—Novela "La hija del rencor". 17,15.—Teléfono musical. 18,30.—Las buenas tardes de Radio Juventud.

19,30.—Voces famosas. 20,00.—Kikelandia. 21,00.—Despedida y cierre.

### Programación domingo

9,55.—Sintonía y apertura.  
10,00.—Santa Misa desde la Iglesia de San Francisco. 10,30.—Nuestra música. 11,00.—España en un seat. 11,45.—Radio Balón (Actualidad deportiva. Conexiones en directo. Entrevistas. Resultados. Comentarios y todo el acontecer deportivo de la mañana del domingo). 14,00.—Las canciones de... 14,30.—Diario hablado de RTVE. 15,00.—Grandes orquestas. 16,00.—Domingo deportivo español. 19,00.—Marcador deportivo (última hora deportiva con los resultados del grupo II de Tercera División). 20,00.—Despedida y cierre.

## En sus horas libres

### BARES Y TABERNAS

LA EMBAJADA. Cabeza del Moro, 2. Telf. 801037  
LA OFICINA. Tercio del Alcázar, 6. Telf. 801094  
LA TELEFONICA. Muñoz Urra, 16. Telf. 801096  
"LA CHULETA", Cabeza del Moro, 2 Telf. 80 10 14.  
MIKOTO. Gral. Yagüe, . Telf. 801011  
MIRA AL PRADO. Avda. Gregorio Ruiz, 7. Telf. 801072  
NOCHE Y DIA. Prado s/n. Telf. 801063  
NUEVA ESPAÑA. Plaza Generalísimo, 2. Telf. 801052  
PENALTY. Doña María de Portugal, 4. Telf. 804004  
VILLA ROSA. Ctra. Madrid, s/n. Tif. 801065  
EL PASTOR. Barriada Ntra. Sra. del Prado.  
LA SARTEN DE GAMBAS.  
TOLO BAR. Gral. Yagüe, 13.  
PIKO'S. Capitán Cortés, s/n. Telf. 804000  
TORRES BLANCAS. Ctra. San Román, s/n. Telf. 801075  
MESON MAGARGO. Ctra. acceso a la Playa de Cazalegas.  
LA RUTA. Ctra. Extremadura s/n.  
LAS BRISAS. Ronda del Cañillo, 41. Telf. 801029  
HNOS. AMADOR. Juan Ruiz de Luna, 19. Telf. 80 10 12  
BAR APOLO XI. Paseo Estación, 16 Telf. 80 40 05  
BAR 1 DE ENERO. San Vicente, 1. Telf. 80 10 50  
BAR AVENIDA, Trinidad, 20

### RESTAURANTES, MESONES Y CAFETERIAS

MESON DEL RÍO. Gral. Yagüe, 9.  
PEDRO DEL RÍO. Prado.  
LA MONTEARAGUENA. Entrada Barrio Nuevo. Telf. 803020  
NUEVA MONTEARAGUENA. Avda. Pío XII, 3. Telf. 800111  
NADOR. Gral. Yagüe, 9.  
TRESKU. Gral. Yagüe, 1. Telf. 801010.  
AUTOESTACION. Prado, s/n. Telf. 801059

Le recomendamos:

• PIMENTOS RELLENOS

● Especialidad de la casa.

Es una atención de: Bar El Pimiento. Angel del Alcázar, 20.

HOTEL LEON. Ctra. Extremadura. Telf. 802900  
HOTEL TALAVERA. Avd. Gregorio Ruiz, 4. Telf. 800200  
ARELLANO. Ronda del Cañillo, 40. Telf. 801023  
LA PLAYA. Cabeza del Moro, 9. Telf. 801095  
ESTORIL CLUB. Ctra. Madrid, s/n. Telf. 801026  
SAN CRISTOBAL. Ctra. Extremadura, s/n.  
CASA ANTONIO. Avda. Portugal, 6. Telf. 804017  
BAR CRISTALES. Avda. Toledo, 14. Telf. 801017  
LEVANTE. Banderas de Castilla, 4. Telf. 801068  
JOSE LUIS. Avda. Gral. Mola, 6. Telf. 801000  
MESON DEL TRANSPORTISTA. Plaza Puerta Cuartos, 1. Telf. 801067  
LA PARRILLA. Trinidad, 13. Telf. 801030  
MANILA. Banderas de Castilla, 7. Telf. 801074  
LOS ARCOS.  
MERCADO DE GANADOS. Paseo Alameda.  
UN ALTO EN EL CAMINO. Ctra. Extremadura, s/n. Telf. 804107  
BAR-RESTAURANTE EUROPA. Avda. Portugal, 9. Telf. 80 30 23.  
HOTEL EDAN. Ctra. Madrid, s/n. Telf. 801091  
EL ARCIPRESTE. Juan Ruiz de Luna, 7.

### CINES

COLISEUM. San Francisco, 20. Telf. 801871.  
MARJUL. Cerería, 10. Telf. 801873  
PALENQUE. Calvo Sotelo, 4. Telf. 800341  
EL PRADO. Prado, 2. Telf. 800565  
CALDERON. Plaza Descalzos, 2. Telf. 801997

### SALAS DE FIESTA

VERACRUZ. Ctra. Extremadura, s/n.  
JAKE. Barriada de Gamonal.  
ESTORIL-CLUB. Ctra. Madrid, s/n. Telf. 801026

### DISCOTECAS

CHOPI CLUB. Avda. José Antonio, 15. Telf. 803006  
JAKE. Barriada de Gamonal.  
KLMT. Muñoz Urra.

## Bolsa de Madrid, facilitada por el



## BANCO DE BILBAO

### ACCIONES

Semana del 24 al 27 de mayo

BANCOS.— Banco de Bilbao, 425 (más 8); Banco Atlántico, 312 (menos 3); Banco Central, 475 (más 8); Banco Español de Crédito, 308 (más 8); Banco Exterior de España, 374 (menos 6); Banco Hispano Americano, 308 (más 8); Banco Ibérico, 317 (menos 2); Banca López Quesada, 334 (más 9); Banco Pastor, 449 (más 4); Banco Popular Español, 317 (más 2); Banco Rural y Mediterráneo, 655; Banco de Santander, 373 (menos 96); Banco de Vizcaya, 329 (más 7); Banco Zaragozano, 552; Banco de Fomento, 360 (menos 9); Banco de Granada, 250 (menos 4); Banco Occidental, 233; Banco Urquijo, 403 (más 19); Bankinter, 259; Bankuniión, 205 (más 5).

INVERSION MOBILIARIA.— Cartisa, 217; Popularinsa, 203.

ELECTRICAS, GAS Y AGUAS.— Electra de Viesgo, 90; Fecsa, pequeñas, 86,50 (más 0,75); Hidroeléctrica del Cantábrico, 87; Hidroeléctrica de Cataluña, 83 (más 0,50); Hidroeléctrica Española, 101,75 (más 2,50); Iberduero, 114 (más 7,75); Saltos del Nansa, 95 (más 1); Sevillana de Electricidad, 91 (menos 1,50); Unión Eléctrica, 94,75 (más 4,50).

SIDEROMETALURGICAS Y MINERAS.— Citróen Hispania, 81 (menos 4); Construcciones y Auxiliar de Ferrocarriles, 90; Española del Zinc, 126; Fasa-Renault, 95; Femsa, 94,50; Metalúrgica de Santa Ana, 77 (menos 0,50); Minero-Siderúrgica de Ponferrada, 102; Olarra, 158 (menos 12); Seat, 95 (menos 6); Tubacex, 169.

TRANSPORTES.— Transmediterránea, 100.

QUIMICAS Y TEXTILES.— Cros, 105; Española de Petróleos, 273 (menos 2); Papeleras Reunidas, 86; Sniace, 67 (más 1); Unión Explosivos Río Tinto, 152 (más 9).

INMOBILIARIAS Y A. DE LA CONS-

### H. de ALFONSO GOMEZ, S. A.

#### CONSTRUCCIONES VENTA DE PISOS Y NAVES

Luis Jiménez, 2. Telf. 80 04 48  
TALAVERA

### Para mayores y chiquillos

## AguadeZarquillos

(Declarada de Utilidad Pública)  
Servicio a domicilio.-Telf. 80 02 92

### ARQUITECTO

Interesado en establecerse en esta ciudad o provincia, se ofrece para colaboración con Oficina Técnica, Inmobiliarios, constructores, promotores, etc. Escribir a ESTILO Publicidad, Avda. Generalísimo Franco 616 Barna-15. Ref.: 570.

## ¡¡ATENCIÓN!!

VACACIONES INOLVIDABLES, junto al mar, en SALOU (Tarragona) En complejo turístico "Porta del Mar"

### Se alquila apartamento

con capacidad 6 camas. Informes: Teléfonos 800456-800723-800142

TRUCCION.— Cristalería Española, 395; Dragados y Construcciones, 440 (más 11); Inmobiliaria Metropolitana, 135 (más 6); Inmobiliaria Urbis, 129 (más 2); Portland Valderrivas, 158 (más 6); Urbanizadora Metropolitana, 260 (menos 5); Valenciana de Cementos Portland, 230; Vallehermoso, 163,50.

MONOPOLIOS.— Campsa, 250; Tabacalera, 152 (más 2); Telefónica Nacional de España, 114 (menos 0,50).

ALIMENTACION Y VARIAS.— Cervezas "El Aguila", 109 (más 7); Ebro, Azúcares y Alcoholes, 365 (menos 10); Finanzauto y Servicios, 193.

DERECHOS DE SUSCRIPCION.— Banco Exterior, 238 (menos 11); Banco de Santander, 127; Olarra, 31; Rumasina, 105.

FONDOS DE INVERSION.— Planinver UNO, 71,65 (más 0,23); Planinver DOS, 65,30 (más 0,37).

### COMENTARIO

El mercado, que ha tenido un buen comienzo, ha tendido sobre la marcha a un ablandamiento general, aun cuando en conjunto diera la impresión de cierto equilibrio en las posiciones. Ha cedido notablemente la presión del dinero, ya por si un tanto cohibido, dejando al descubierto la preponderancia de oferta y la clara disposición a las realizaciones, por aquello de que median varias fechas hasta la próxima tanda y la gente trata de cubrirse ante posibles sorpresas.

Al final todo el mundo intentaba quemar el papel, quedando pues a niveles bastante recortados en algunos casos frente a los cambios habidos. En suma, sesión decepcionante, no respondiendo a lo que cabía esperar dado el entonamiento, aunque precario, advertido en las dos anteriores reuniones.



### PRIMER ANIVERSARIO ROGAD A DIOS EN CARIDAD por el alma de

### DOÑA MARIA SOLANA MONTORO

que falleció en Talavera de la Reina el día 5 de junio de 1976 a los 59 años de edad  
Habiendo recibido los Santos Sacramentos

R.I.P.

Su esposo Benito Solana Fernández, hermana Paula Solana y demás familia,

Ruegan una oración por su alma

La Misa de funeral que se celebrará el día 6 de junio 1977, a las 9 de la tarde en la iglesia de los Santos Mártires, será aplicada por el eterno descanso de su alma.

### VENDO TRES PISOS

de 55 a 80 m2. Buenas zonas. Razón: Mesones, 30. Telf. 80 31 57, de 10 a 1.

### VENDO

Por cambio de residencia, terreno de 2.000 m2. con agua y luz, a 5 Km. de Talavera. Tfno. 80 53 38.



a 3 km.  
de talavera  
SU

urbanización

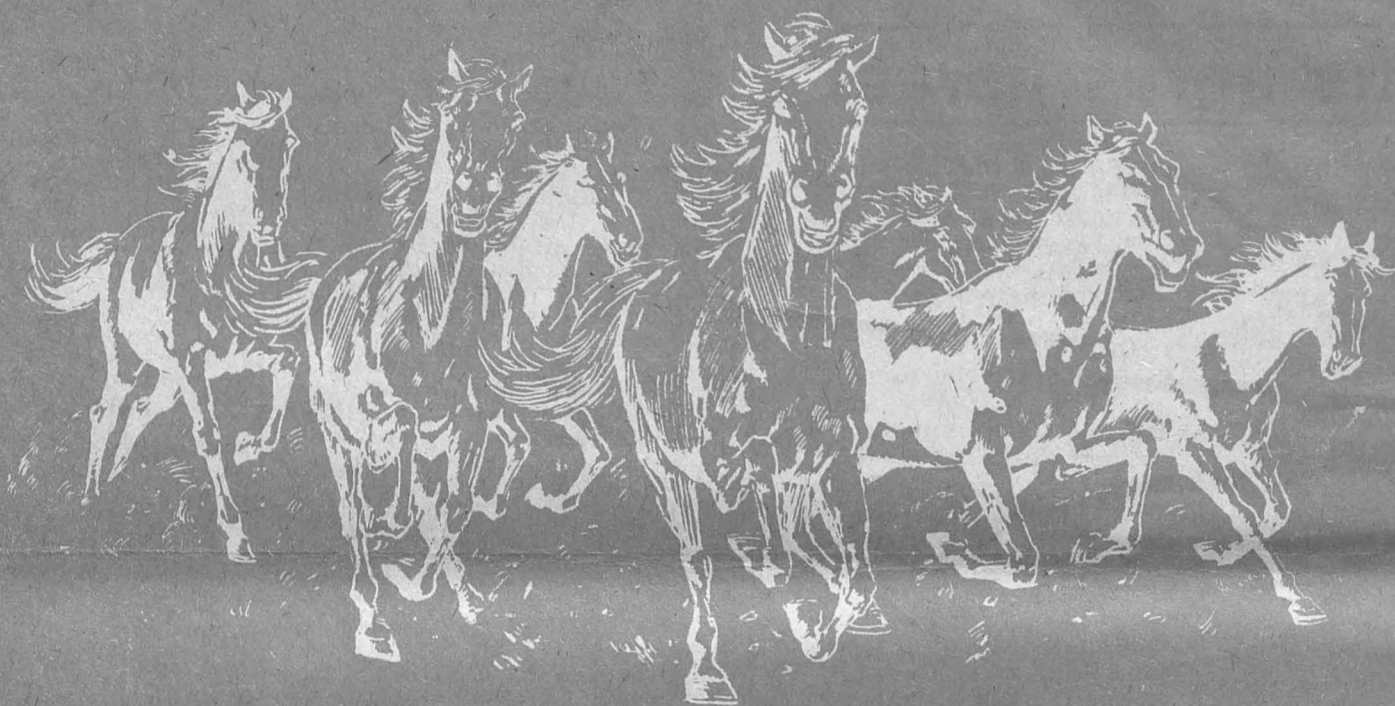

## El Gran Chaparral

Con la ventaja de vivir solo.  
Con la facilidad de estar cerca de la Ciudad.  
Con el ahorro que tiene al comprar su parcela.

**VENTAJA, FACILIDAD y AHORRO**  
tendrá haciéndose ahora propietario de una parcela.

Promoción y venta:



Ronda del Cañillo, 32.

Telf. 80 41 08

Con la garantía de Construcciones LOZANO

*Lozano*