

Semanario  
Comarcal

# LA VOZ

de

Año XXV N.º 1.236  
12 de Enero de 1977  
Precio: 15 ptas.

**Joyería MONTERO**  
OPTICA - RELOJERIA  
Aparatos para Sordos  
(Philips)  
Plaza del Generalísimo

**EBORA**  
La única IMPRENTA de  
Talavera, dotada con  
**IBM y OFFSET**  
...eza y perfección en  
...us trabajos  
...co, 23 - Telf. 80 04 45

Dña. LOLA UZABAL MARTIN  
Pl. Capuchina 3-2º -2º  
TOLEDO

Director: FRANCISCO FERNANDEZ VEGUE

## LOS REYES MAGOS



## ALEGRIA DE LOS NIÑOS

Un momento de la visita de los Reyes Magos al Barrio de Santa María. Los Magos, una vez más, cumplieron su cometido de llevar ilusión y amor a los niños.



## MORAL BAJA Y ERRORES TÁCTICOS

### El Talavera se hunde

(Información y comentarios en páginas centrales). Fotos Rodríguez.

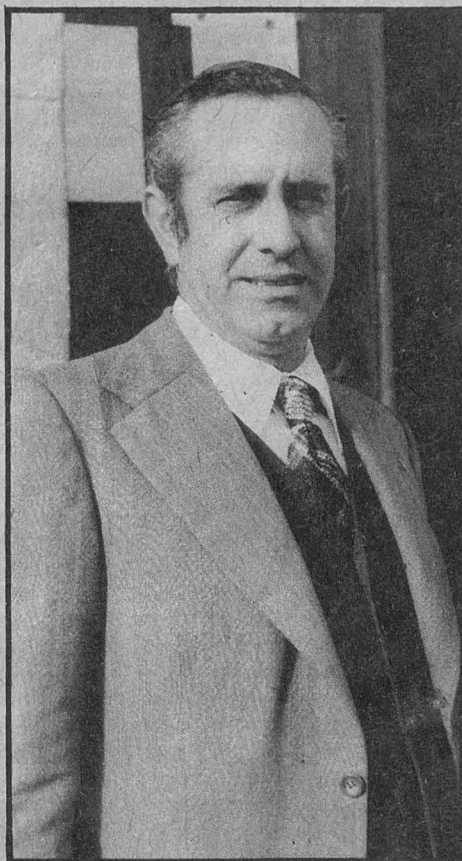

## Rueda de Alcaldes

**HOY:**  
El  
Alcalde  
de  
San Román  
de los  
Montes

Don Mariano López Gil, habla de un San Román al que está promocionando el turismo.

(Información en páginas 25 y 26)

# AGENDA

## FARMACIAS DE URGENCIA

DURANTE LOS DIAS  
12 AL 18 DE ENERO

Día 12:  
D. J.M. MARTINEZ MANTEROLA  
Portiña San Miguel, 39. Telf.800174  
Guardia nocturna  
y D. M. RAMOS GOMEZ OLMEDO  
Paseo Estación, 21. Telf.801928  
Día 13:  
D. M. RAMOS GOMEZ OLMEDO  
Paseo Estación, 21. Telf.801928  
Guardia nocturna  
y D. J.M. MARTINEZ MANTEROLA  
Portiña San Miguel, 39. Telf. 800174  
Día 14:  
D. EDUARDO ZARAGOZA GARCIA  
Cerería, 26. Telf. 804914  
Día 15:  
D. MANUEL GOMEZ-SERRANILLOS  
Corredera, 7. Telf. 800240  
Día 16:  
D. MANUEL GOMEZ SERRANILLOS  
Corredera, 7. Telf. 800240  
Día 17:  
DOÑA MARIA JOSEFA GUTIERREZ  
Bloques Diego Pérez, 1. Telf. 804652  
Guardia nocturna  
y D. J.A. MARTINEZ MANTEROLA  
Alfares, 35. Telf. 800462  
Día 18:  
DOÑA MARIA JOSEFA GUTIERREZ  
Bloques Diego Pérez, 1. Telf. 804652  
Guardia nocturna  
y D. J.A. MARTINEZ MANTEROLA  
Alfares, 35. Telf. 800462

## NOTICIAS DE "La troje"

Comunicamos a todos los concursantes en el segundo Premio de Poesía "La troje" que sus trabajos están siendo leídos y serán en breve seleccionados.

Esperamos mantenerles oportunamente informados para que todo se desarrolle de forma ortodoxa.

Comunicamos también que hemos decidido prorrogar el plazo de admisión hasta el 31 de enero.

Recordamos que la entrega de premios está fijada para el 28 de marzo.

La Voz de Talavera, semanario de información local y comarcal, sigue una línea independiente en sus criterios y opiniones. Por eso, ni se solidariza ni acepta como suyas las opiniones que en sus escritos exponen sus colaboradores, tanto fijos como ocasionales.

## La Voz de Talavera Semnario Comarcal

Fundado en 1952

Depósito Legal: TO 64.1958  
Edita: Prensa, Promoción y  
Desarrollo, S. A.

Redacción y Administración:  
Ramón y Cajal, 5.  
Teléfono 80 33 90

Imprime:  
Imprenta EBORA

San Francisco, 23-Telf. 80 04 45

## Establecimientos de Crédito

BANCO DE BILBAO, Banderas de Castilla, 2. Telf.804400.  
BANCO DE ESPAÑA, Avda. José Antonio, 8. Telf.804058.  
BANCO ESPAÑOL DE CREDITO, San Francisco, 31. Telf.802050  
BANCO DE MADRID, Avda. de Toledo, 26. Telf.804100.  
BANCO POPULAR ESPAÑOL, Banderas de Castilla, 2. Telf.803697.  
CAJA DE AHORROS Y MONTE DE PIEDAD DE MADRID, San Francisco, 29. Telf.800286.  
CAJA DE AHORRO PROVINCIAL DE TOLEDO, Avda. de Toledo, 29. Telf.801367.  
CAJA POSTAL DE AHORROS, San Francisco, 10. Telf.800895.  
CAJA RURAL Creta, San Isidro, 4. Telf.803200.  
FIDECAYA, S.A., Trinidad, 19. Telf.800877.

## Horario de Autobuses

### SALIDAS:

Aldeanueva: 13,30 y 19,15.— Arenas: 15.— Casavieja: 13,30 y 18.— Carrascalejo: 17.— Campillo: 16,45.— Cazalegas: 14 y 19,30.— Espinoso: 13,30 y 19,15.— Herrera: 10,15.— Navalucillos: 13,30 y 19,15.— Madrid: 5,15, 7, 9,30, 10,30, 12,30, 14, 17 y 19,30.— Madrid-Badajoz: 9,50 y 15,50.— Madrid-Cáceres: 11,13 y 17,21.— Madrid-Guadalupe: 10,05 y 16,25.— Miajadas-Madrid: 12,15 y 17,55.— Madrid-Trujillo: 11,44, 14,42 y 17,43.— Montesclaros: 13,30, 18,30 y 19,30.— Navalcán: 11,30, 13,30, 17 y 19,30.— Pedro Bernardo: 19,15.— Puebla-nueva: 13,30 y 19,15.— Puebla de Montalbán: 13,30 y 19,15.— Real de San Vicente: 13,30 y 19,15.— Sevilleja: 16,30.— Toledo: 8, 9,15, 9,45 y 16,30.— Valdeverdeja: 13,30 y 18,15.— Ventilla: 14.— Jarandilla: 19,15.— Mora de Toledo: 17.

### DOMINGOS:

Toledo: 9,45 y 20.

### ENTRADAS:

Aldeanueva: 9 y 16,30.— Arenas: 10.— Badajoz-Madrid: 12,35 y 18,35.— Cáceres-Madrid: 11,08 y 17,16.— Casavieja: 9 y 16.— Carrascalejo: 8,45.— Campillo: 9.— Cazalegas: 9,30 y 16.— Espinoso: 9 y 16,30.— Guadalupe-Madrid: 9 y 17,45.— Herrera: 12.— Navalucillos: 9 y 16.— Madrid: 9,30, 11,30, 13, 16, 19, 21, 22, 23,30.— Miajadas-Madrid: 12, y 16,45.— Montesclaros: 7,35, 9,15, 10 y 15,15.— Navalcán: 8,45, 9, 9,20, 12,20 y 16.— Pedro Bernardo: 9,10 y 16,15.— Puebla-nueva: 9 y 16.— Puebla de Montalbán: 9 y 16.— Real de San Vicente: 9,10 y 16.— Sevilleja: 9,10.— Toledo: 9,15, 15,30, 16,30 y 17,30.— Trujillo-Madrid: 11,39, 14,37 y 17,38.— Valdeverdeja: 9,15.— Ventilla: 10,45.— Jarandilla: 10,15.— Mora de Toledo: 9.

### DOMINGOS:

Toledo: 10,40 y 22,30.

## Horario de Trenes

### PROCEDENTES DE MADRID:

Tren Lusitania Expreso, procedente de Madrid (Atocha) con destino a Lisboa: llegada a Talavera a la 1,12; salida de Talavera a la 1,22.

Omnibus (Correo), Proc. Madrid (Atocha) con Dest. Cáceres y Salamanca: Llega a Talavera a las 11,13; salida a las 11,48.

Ferrobús, Proc. Madrid (Atocha) con Dest. a Talavera. Llegada 12,47.

Ter, Proc. Madrid (Chamartín) con Dest. a Lisboa. Llegada a Talavera 11,29; salida a las 11,30.

Taf, Proc. Madrid (Atocha) con Dest. a Badajoz. Llegada a Talavera 17,10; salida 17,11

Ferrobús, Proc. Madrid (Atocha) con Dest. Navalmodal de la Mata. Llegada a Talavera 21,59; salida a las 22.

### CON DESTINO A MADRID:

Lusitania Expreso, Proc. de Lisboa, con Dest. Madrid (Atocha). Llegada a Talavera a las 7,31; salida a las 7,40.

Ferrobús, Proc. de Navalmodal de la Mata, con Dest. Madrid (Atocha). Llegada a Talavera a las 8,25; salida a las 8,27.

Taf, Proc. de Badajoz, con Dest. Madrid (Atocha). Llegada a Talavera a las 12,21; salida a las 12,22.

Ferrobús, Proc. de Talavera, con Dest. Madrid (Atocha). Salida a las 13,45.

Ter, Proc. de Lisboa, con Dest. Madrid (Chamartín). Llegada a Talavera a las 16,45; salida a las 16,46

Omnibus (Correo), Proc. de Cáceres, con Dest. Madrid (Atocha). Llegada a Talavera a las 17,36; salida a las 17,46.

## TELEFONOS DE URGENCIA

BOMBEROS .....	80 30 80
CASA DE SOCORRO .....	80 02 93
GUARDIA CIVIL .....	80 13 81
INSPECCION VIGILANCIA ...	80 00 37
POLICIA .....	80 05 39
TAXIS:	
Plaza Generalísimo .....	80 02 69
Paseo del Prado .....	80 14 72

## HORARIO DE MISAS

### DIAS DE PRECEPTO

#### POR LA MAÑANA:

7,45: MM. Bernardas y Siervas de María. 8,00: Ntra. Sra. del Carmen. 8,30: San Francisco, MM. Agustinas y Hermanitas de los Pobres. 9,00: Santiago, Ntra. Sra. del Carmen y MM. Carmelitas. 9,30: Providencia, Compañía de María, Benitas y Colonia del Prado. 10,00: San Francisco, Ntra. Sra. del Carmen, Santos Mártires y San Prudencio. 10,30: San Andrés. 11,00: Santiago, Ntra. Sra. del Carmen, Ermita del Prado, Salvador, Sta. María del Cerro y Colegio "Madre de la Esperanza". 11,30: San Juan de Avila (Asilo) y Patronio de San José. 12,00: San Francisco, Ntra. Sra. del Carmen, Santos Mártires, Instituto, Hospital. 12,30: San Andrés, Hermanitas de los Pobres y Agustinas. 1,00: Santiago y Ntra. Sra. del Carmen.

#### POR LA TARDE:

6,30: Ermita del Prado (de octubre a mayo). 7,00: Ntra. Sra. del Carmen, Santiago y Santos Mártires (de octubre a mayo). 7,30: San Andrés. Y Santiago (de mayo a octubre). 8,00: San Francisco y Ntra. Sra. del Carmen. Ermita del Prado y Santos Mártires (de mayo a octubre).

#### MISAS VESPERTINAS EN LAS VISPERAS DE LOS DIAS DE PRECEPTO

7,00: Santos Mártires, San Juan de Avila (Asilo) y Santiago (de octubre a mayo). 7,30: Santiago. 8,00: Ntra. Sra. del Carmen, San Andrés y San Francisco. Santos Mártires (de mayo a octubre).

## TOMAS MUÑOZ

CALEFACCIONES  
SANEAMIENTO  
Instalaciones Fuel-oil  
Matadero, 10. Telf. 80 07 43  
TALAVERA

## HERMAR

CALEFACCION - AIRE ACONDICIONADO - FONTANERIA  
Y GAS PROPANO

PROYECTOS Y MONTAJE

General Muñoz Grande, 21 - Telf. 80 25 18 - TALAVERA DE LA REINA

**Lainar**  
LA INDUSTRIAL ARTESANA

MOBILIARIO DE  
COCINA a MEDIDA

(Fabricación propia)

T. DIAZ ZORITA COLLADO

Exposición: Avda. Pio XII, 33.  
Teléfono 80 23 45

Fábrica. Ctra. San Román, km. 1.  
Teléf. 80 23 72

Mesón  
**MAGARGO**  
BAR - RESTAURANTE  
Carretera de acceso a la Playa de Cazalegas



## La Cabalgata de Reyes

En la noche del pasado día 5 salió de la Casa de la Cultura, lo mismo que en años anteriores, la Cabalgata de los Reyes Magos. Una Cabalgata este año harto disminuída en efectivos espectaculares, ya que estaba reducida a las carrozas que portaban a los tres Reyes y a la Banda Municipal de Música que les acompañaba. El cortejo recorrió las calles de costumbre y realizó las visitas a centros benéficos como en años anteriores, cumpliendo su misión.

Menos mal que el elemento principal para el éxito de esta o de cualquier otra Cabalgata, los NIÑOS, no estuvo ausente de la fiesta. Todas las calles eran un constante rebullir de gentes, de padres y niños colaborando en esta gran fiesta de la ilusión infantil. En este aspecto la fiesta del día 5 alcanzó la cima de la perfección, porque a los niños, ¿qué les importaba la mejor o peor presentación de la Cabalgata? Ellos estaban allí para "ver" a los Reyes Magos y los vieron, acompañados además por la mejor música, por música de demasiada calidad para estos menesteres, mientras que otros grupos más bullangueros, más propios, actuaban por su cuenta y separados de la Cabalgata. ¿Por qué esta anomalía?

Se celebró, en fin, la Cabalgata, y eso es lo que cuenta de cara a los niños que la esperan todos los años. Pero los niños de Talavera se merecen más. Esperemos que otro año se les pueda ofrecer algo digno de nuestra Ciudad por su brillantez y colorido, a pesar de las dificultades que sea preciso vencer. Y si el Ayuntamiento las encuentra excesivas para esta organización, nosotros sugerimos que delegue en los jóvenes, que llame a colaborar a los grupos organizados de jóvenes, que no faltan en Talavera ni en parte alguna. Y ellos con su entusiasmo y deseos de hacer cosas encontrarán los medios para realizar una cabalgata que no defraude a nadie. Y menos que a nadie a los niños, que es para quien se hace y todo se lo merecen.

FOTOS: Reparto de golosinas a los niños y los Reyes en el Asilo de Ancianos. (Fotos Rodríguez).



**¿Ha comprobado que el único reloj con garantía española es el DIGITAL EXAKROM? ¿Ha comprobado que el único reloj Digital que puede adquirir a plazos es el EXAKROM?**

Adquiéralo hoy mismo en Relojería PRIETO de Avda. de Toledo, 11. Talavera de la Reina. No necesita fiador, cómprelo en cómodos plazos de 1.000 pesetas mensuales, sin entrada. Compruébelo sin compromiso alguno.

## OBRAS INADMISIBLES

Hace ya mucho tiempo, desde estas mismas columnas, denunciaba yo el estado del pavimento de la urbanización que hizo el Ministerio de la Vivienda para el Barrio de la Solana. Denunciaba yo que, sin aún haber empezado a edificar, ya estaba levantado y deteriorado el pavimento de algunas de sus calles, lo que significaba que en cuanto empezara a usarse en serio al empezar a ser habitado, se convertiría en prácticamente inservible en muy poco tiempo.

Habrà quien diga que esto tiene poca importancia, pues si se estropea lo que hay que hacer es arreglarlo y ponerlo en condiciones. Pero lo que quizá no sepa quien se haga un razonamiento tan simplista, es que la cosa no es tan fácil. El Ministerio de la Vivienda adquirió esos terrenos para construir el polígono La Solana, a unos precios ultrabaratados, a precios casi de terreno rústico con perjuicio de sus propietarios que, en su día, reclamaron contra ello sin resultado alguno. El Ministerio procedió a realizar la instalación de todos los servicios —alcantarillado, aguas, luz, aceras y, por último la pavimentación. Y esta pavimentación, que era obligada y que debía ser de buena calidad, porque todos estos gastos de urbanización, como es natural, se han cargado en el precio a que se han vendido o se venden los solares, es de tan mala calidad, que todo el barrio, en ese aspecto, está hecho una verdadera pena.

Lo denuncié, como he dicho más arriba, hace mucho tiempo desde estas columnas. Yo no culpaba entonces al Ministerio, de que la pavimentación fuera tan mala que se deteriorara casi sin circulación rodada, porque en las obras estatales ocurre a veces que son los contratistas los que abusan de la falta de vigilancia y dan "gato por liebre". Y lo denunciaba por una razón más particular y que afecta a Talavera, ya que, si el Ayuntamiento se ha hecho cargo ya de la Urbanización, —cosa que ignoro—

en su totalidad, será el Ayuntamiento quien tenga que pechar a su costa con todo el gasto que suponga la reparación y puesta en condiciones de estas calles que, repito, están en estado lamentable. Y habrá de hacerlo con urgencia en algunos puntos como, por ejemplo, en el enlace de la Avda. de Pío XII con el Polígono, que está hecho un barrizal y un pedregal imponente, en el que los automovilistas que por cualquier circunstancia se ven obligados a meter por allí sus coches, lo hacen a "tumba abierta" y sin saber si van a salir con bien de lo que representa una real aventura.

El barrio de La Solana, necesita y merece un mejor trato de quien corresponda. Si es el Ministerio, que haga las reparaciones el Ministerio. Y si es el Ayuntamiento, si el Ayuntamiento se hizo cargo de unas obras que no han estado nunca de recibo porque, sobre todo en lo que respecta al pavimento, siempre se supo que era una chapuza, pues que el Ayuntamiento pague la torpeza y ponga "aquello" en condiciones de poder circular, a fin de que los sufridos vecinos no se crean olvidados o marginados.

El Barrio de la Solana registra ahora un nuevo fallo, este no de superestructura, sino de uso. Es natural que con el paso del tiempo, las lámparas del alumbrado público se vayan fundiendo. Y resulta que una gran parte del barrio se encuentra completamente a oscuras, cosa muy importante porque por ser un barrio un poco apartado del centro y con escasa circulación por sus calles y ninguna vigilancia, se presta la oscuridad a que puedan cometerse hechos delictivos y sus vecinos temen aventurarse por las calles en cuanto se hace de noche.

Esperamos que nuestro Ayuntamiento, tanto si es obligación suya, como si es del Ministerio de la Vivienda, se preocupe de que estas deficiencias tan importantes puedan ser solucionadas en el menor plazo posible.

E.M.



**cartonajes henares s.l.**

Teléfonos 889 01 83 - 889 03 22

Apartado 42.

Carretera Barcelona, km. 29,500

ALCALA DE HENARES (Madrid)

# CULTURAL

## COREADO "PINCEL MÁGICO"

- Actuación de "El Remo" en el Polígono de la Standard.



El grupo de teatro EL REMO participó el día de Reyes, con la obra "El pincel mágico", en una Semana Infantil organizada por el polígono de la Standard de Toledo. Semana que debe ser aplaudida y servir de modelo para el futuro.

"El pincel" es una obra para niños en la que Armando López Salinas, su autor, transporta a los chavales hacia un mundo de fantasía y realidad. Es un mundo en el que existen poderosos y débiles, ricos que viven la vida y trabajadores que no tienen ni para comer. Es el mundo de Me-Liang, el protagonista, un niño que quiere pintar pero no tiene dinero para comprar pinceles; que se lo pide al maestro y éste, desde su torre de marfil cultural, no quiere dárselo.

Estos son los primeros elementos de identificación con Me-Liang de los niños-espectadores, identificación con su sufrimiento. Es curioso observar cómo todos los chavales presentes en la sala del colegio del polígono de la Standard se levantaron gritando: "Me-Liang, toma una peseta", "Me-Liang, toma una peseta". Los chavales, sin censuras ni mediaciones, propias de los adultos, espontáneamente comprenden la situación de Me-Liang y gritan para ayudarle.

Ya hemos hablado antes de la sorprendente participación de los niños-espectadores en la actuación de "EL REMO". Participación que llega hasta el extremo de romper las barreras entre espectador y actor, irrumpiendo los niños en el escenario e interviniendo activamente en el desarrollo de la obra. Es necesario resal-

tarlo, por ser lo más importante, a mi juicio, de la actuación de EL REMO. La simplicidad y sencillez de los elementos utilizados crearon un ambiente que los chavales captaron sin problema alguno y al que se abrieron total y espontáneamente. Fue aquella una actividad directa, y sin mediaciones, de los niños, una acción de repulsa mediante el grito y el gesto o de agrado mediante las palmas y las canciones. Los chavales se lo pasaron en grande. La imaginación infantil, libre y sin censuras, se desbordó tras Me-Liang y su pincel. Fantasía y realidad se mezclaron en una relación niños-actores basada en la participación activa e imaginativa de unos y la improvisación ante situaciones teatrales nuevas de otros.

Sorprende, tras una jornada tan alegre, espontánea y educativa, la poca atención que se presta al teatro infantil, la incompreensión de los adultos hacia el mundo del niño y sus necesidades. No sé si será porque no es rentable para los mayores o porque, sencillamente, se piensa que un niño no es otra cosa que un futuro adulto y hay que entretenerlo a base de Gabi, Fofó y Miliki mientras llega el tiempo de su mayoría de edad. Lo que sí sé es que entristece pensar en la total marginación de los niños en el mundo de los adultos, y satisface ver, aunque sólo sea de vez en cuando, espectáculos como el que ofreció EL REMO el día 5 de enero en un colegio del polígono de la Standard de Toledo.

¿Cuándo se organizarán en Talavera actos de este tipo para los niños?

Javier FERNANDEZ

### Instituto de Enseñanza Media

## No al sitio elegido para su ubicación

Cuando leí por primera vez la noticia sobre la construcción de un nuevo Instituto de Enseñanza Media en Talavera, como talaverano y como amante del progreso en todas sus facetas, no pude por menos que alegrarme, ya que con ello se daría un gran paso hacia adelante, en este difícil pero importante camino de procurar dotar a nuestra ciudad de centros de enseñanza que en justicia se merece y que con tanta urgencia estamos necesitando, puesto que si de verdad deseamos que nuestra Talavera progrese, nada mejor para conseguirlo que procurar elevar el nivel cultural de sus habitantes, pues como todos sabemos, cultura y progreso forman un binomio literario que están en estrecha dependencia entre ambos, de tal forma,

que de la evolución del primer término dependerá el avance del segundo, por eso hemos de empezar por preocuparnos por todo lo que represente una fuente de cultura y nada mejor para conseguirlo que el deseo y el trabajo en común.

Pero de lo que no me he sentido satisfecho nunca y siempre me ha preocupado demasiado, es el sitio donde se piensa construir el nuevo edificio para el Instituto de Enseñanza Media, y no me parece bien ese lugar, por muy variadas razones, entre las que puedo destacar las siguientes:

Primera.— Que se tiene que tener muy en cuenta la actual y futura forma de Talavera, totalmente alargada, y puesto que el actual Instituto está construido en un extremo de la misma, ¿no creen,

amigos talaveranos, que es un absurdo colocar el nuevo centro al lado del que ya existe?

Segunda.— Porque de construirle ahí, ¿se ha pensado en la Talavera del lado opuesto, en general de clase más necesitada y que a sus escolares se les obligaría a desplazarse justamente al lado contrario del lugar donde viven, con todos los diversos problemas que esta circunstancia les podría representar?

Tercera.— Que en el supuesto desplazamiento a que los jóvenes de la parte occidental talaverana se verían sometidos, son innumerables los riesgos que esta juventud tendría que soportar, al tener forzosamente que atravesar toda la ciudad, con el constante peligro que supone por el continuo aumento del tráfico en la misma.

Cuarta.— Que teniendo muy en cuenta que Talavera la forman todos los que viven en ella, sin distinción de ninguna clase, sería mejor procurar una más equitativa y razonable distribución de sus servicios comunes, evitando la concentración de los mismos en una sola zona; ¿por qué entonces se tienen que ubicar la gran mayoría de los centros de enseñanza en una sola parte, olvidándose de que en el lado opuesto hay también personas con los mismos derechos y con las mismas necesidades? ¿o es que también en esto nos vamos a distinguir y nos vamos a dejar llevar por el posible preferitismo, o tal vez tengamos que pensar que, una vez más, los posibles intereses han ganado a la razón? ¿Por qué todo ha de construirse en la zona del Prado?

Quinta.— Teniendo presentes todas estas cuestiones, opino que el futuro Instituto se debería situar en la parte occidental de la ciudad, que muy bien podría ser en la zona de Puerta de Cuartos; de esta forma Talavera quedaría simétrica en cuanto a posibilidades, puesto que así, en sus dos extremos tendría centros de enseñanza media estatales y a todos sus escolares se les ofrecería de una forma homogénea, la enseñanza gratuita y necesaria, que nuestra juventud demanda, sin discriminación de ningún tipo, y que en honor a la verdad y a la justicia por todos los medios hay que procurar que no les falte.

Es posible que se puedan argumentar varias razones sobre el por qué del mencionado sitio, por ejemplo, se puede decir que no hay otros terrenos que ofrecer, pero a esto se podría contestar que sí hay otros terrenos que se podrían adquirir, o sea, que es cuestión de vender unos y de comprar otros, y hasta es posible que se ganase dinero. Así pues, creo que no es cuestión económica, es simplemente cuestión de criterios, de planteamientos o de formas de ver las cosas; yo por mi parte las veo así de sencillas, ¡qué lo voy a hacer!

Lo que sí deseo es que estas líneas sean como una sincera sugerencia, y si con la ayuda de todos cuantos piensan como un servidor, y con la buena voluntad de quien tenga a bien el leer este artículo, se consigue que el instituto sea edificado donde se propone, me sentiría muy satisfecho, puesto que de esta forma, media Talavera se vería favorecida con un centro estatal de enseñanza media, ya que de seguir adelante los actuales proyectos, el nuevo Instituto iba a estar más lejos de quien más le necesitan, (Parte occidental de Talavera, Barrio de Patrocinio, Barrio Ntra. Sra. del Prado, Futuro Polígono Industrial, etc.) y más cerca de quien menos falta les hace puesto que ya tienen uno estatal más los colegios particulares que ya existen (Zona oriental solamente).

G. MUÑOZ FLORES

## PACOS-TINTE

SERVICIO A DOMICILIO

Telfs. 80 00 16 - 80 30 68

## LA TROJE

J.F. Aguilera

Un verso

bien nacido y vigoroso,  
y otro más encendido,  
y otro más desvelo,  
y otro verso más fuerte

y más veraz,

le dan vida

a un sueño que recogieron

tierno,

y este sueño de muchos,

ya nutrido,

se vuelve una conciencia,

y esta conciencia, una pasión,

un ansia...

Hasta que un día

todo

—sueño, conciencia, anhelo...—

compacto se organiza,

y entonces viene el grito

y el puño y la conquista...

y en la efígie de la conquista

brilla una diadema: el verso.

Los versos se agotaron; aparecen cansados, enfermos, raquíticos, sin huesos. Los versos no se venden, no se alquilan, ni se digieren, ni apuntan cielos... Esto dice la gente. Esto dice y está en lo cierto. Están sobrando nubes y luces y muertos. Está faltando en el oficio un decreto: "Prohibido usar palabras para adornar los vientos".

Gabrielotero

## CINE

Ciclo Carlos Saura

ANA Y LOS LOBOS

El próximo día 14, en el salón de actos de la Casa de la Cultura, tendrá lugar la proyección de la película de Carlos Saura "Ana y los lobos". Esta película se integra dentro del ciclo que se está dedicando al popular y premiado director español. Como siempre, al final de la proyección, seguirá un forum con la participación de todos los que lo deseen. Entrada libre.

H. de ALFONSO GOMEZ, S. A.

CONSTRUCCIONES

VENTA DE PISOS Y NAVES

Luis Jiménez, 2. Telf. 80 04 48

TALAVERA

AGRADECIMIENTO

La Sra. viuda, hijos y demás familiares de D. Joaquín Fernández García (q.e.p.d.), agradecen por medio de estas líneas los numerosos testimonios de pésame y atenciones recibidas, en la imposibilidad de hacerlo personalmente como sería su deseo.

GONZALEZ, MORALES Y CIA.

COLONIALES. Avda. José Antonio, 22. Telf. 80 16 69. Sucursal: San Francisco, 8. Telf. 80 00 43. Cubiertas, Lubrificantes y Accesorios. Estación de Servicio.-Telf. 80 10 71.

VENDO

piso empapelado en Comuneros de Castilla, bloque segundo, portal 11 D, cuarto izquierda.

## Pintura y Cerámica 1976

# 15 EXPOSICIONES INDIVIDUALES Y 3 COLECTIVAS

Con una sala de exposiciones menos que el año anterior, por transformación en museo de la de Artesanía Talaverana, ha sido sin embargo el año 76 uno de los más interesantes en manifestaciones artísticas y culturales de todo orden, destacando las manifestaciones de arte pictórico y ceramístico, que han venido casi continuamente manteniendo el interés de nuestros aficionados.

Hay que destacar las grandes muestras que han constituido los concursos de las Jornadas Culturales y los convocados por la Obra Cultural de la C. de A. y M. de P. de Madrid, con la presencia entre ambas de más de 255 pintores y ceramistas, entre los que podían contarse varios artistas locales.

Individualmente recordamos (y sentiríamos haber omitido en la lista a alguno de ellos), a Bargueño, Engenios, Elebe, Julio Mayo, Frasco Espinosa, Miguel Barbero, Manolo Pellicer, Juan Montesinos, Federico Virtudes, Manuel Aznar, Diego Antona, J. Díaz Morales, Francisco Eusebio y Paniagua, así como las que cuelgan en estos días finales en la Casa de la Cultura, señorita Merchán y señora Bengoa.

Es evidente que el movimiento artístico en la ciudad, ha sido una grata incidencia, y en ella, es destacable la labor casi constante de las salas de exposición de la Casa de la Cultura y la de la Caja de A.P. de Toledo.

Cabría preguntarse si de estas muestras artísticas podríamos extraer consecuencias reales y directas para Talavera, y sobre todo para su público y sus aficionados, activos o pasivos.

Consideramos que toda manifestación de arte, es indudablemente positiva en principio, lo que ya es de por sí del más alto interés. No obstante en cuanto a lo que se refiere a los públicos, a los visitantes de estas exposiciones consideramos que la presencia constante de estas manifestaciones ha de ser aceptada siempre como buena, ya que las mismas, aparte su mayor o menor nivel de calidad o de interés intrínseco, quedarán circunscritas a la formación de aquellas personas que visiten estas exposiciones, pero que aún así, es indudable que la proyección de las mismas deberá incidir de una forma muy directa en todas y cada una de ellas; bien despertando el interés por estas manifestaciones, bien aumentando en otros su afición y, también fomentando el deseo de trabajo y de estudio en quienes de una u otra manera se encuentren inmersos en las inquietudes creativas de todo orden.

Tendremos en cuenta también y en cuanto a lo ya dicho, que se ha venido observando en estas exposiciones de arte, de todo género, (cerámicas, esculturas, artesanías, pintura, mosaicos), que el público ha ido aumentando, lo que ya es indicio real del interés que las bellas artes están imponiendo con estas manifestaciones en nuestra localidad.

En este colosal desfile de artistas que reseñamos como número, hay que destacar las lógicas diferencias de técnicas y calidades artísticas de cada uno, ya que en la larga serie de ellos se intercalaban junto a firmas reconocidas de artistas casi prácticamente consagrados, las de otros que están en formación, iniciando su andadura.

Sin querer aquí destacar de forma definitiva a nadie, sí deseáramos reseñar los nombres de Montesinos y Aznar Arenas, entre aquellos que militan fuera de nuestra localidad, y dentro de ella, a Elebe y Paniagua, como auténticos puntas de idea creativa dentro de técnicas muy dignas de consideración.

Todos, todos por supuesto, merecen nuestra felicitación y apoyo, por su entusiasmo y su dedicación, dignas siempre del mayor elogio.

No terminaremos nuestro resumen a vuela pluma, sin anotar la exposición de María Isabel Agudo en Madrid, y las de Rafael Ruiz de Luna, su hija Dolores, y su sobrina Amparito, hija de Juan, seguidores del trabajo y de la firma de esa dinastía egregia de artistas cerámicos, que fuera de Talavera, mantienen en alto el pabellón artístico-artesano de nuestra tierra. Y para terminar, el recuerdo a la obra constante de Juan Manuel Arroyo, y a la no menos importante y meritoria de Federico Virtudes, embajador talaverano en la bella parcela de Cuenca.

En cuanto a la cerámica, no es preciso citar, sino felicitar a todos cuantos diariamente siguen con su labor manteniendo la tradición o creando nuevas motivaciones de belleza. Son muchos y muchas; hombres y mujeres, todos con apellidos conocidos y a quienes nos tenemos que sentir obligados y agradecidos.

Finalmente citar esa serie de jóvenes creativos que se están forjando diariamente en sus estudios, como Bargueño y tantos otros, y la presencia ya realidad entre nosotros, de Jiménez, en quien forzosamente hemos de ver uno de los más importantes puntos de apoyo para el desarrollo de las artes pictóricas en la ciudad, a la que muy pronto, otro gran artista de la tierra, llegará para montar en ella su estudio: Ramiro, del que podemos asimismo esperar toda clase de aportaciones al nivel cultural en este bello campo de la pintura, donde merece citarse a esa pléyade de muchachos que en el Instituto Nacional Padre Juan de Mariana, se forjan con deseo de superación y de futuro.

E. GINESTAL

## OPTICA - RELOJERIA SUIZA (COLEGIADO)

Nuestra instalación de aparatos de tecnología garantiza a los Señores Oculistas todos nuestros trabajos.

San Francisco, 24. - Telf. 80 17 93

Talavera de la Reina

# QUEHACER MUNICIPAL

Bajo la presidencia del señor Alcalde-Presidente don Aureliano Prieto Díaz y con asistencia de los Tenientes de Alcalde señores Ramón de Fata Manterola, Martínez de Medinilla y Torrijos Oviedo, celebró sesión ordinaria la Comisión Municipal Permanente del Excmo. Ayuntamiento adoptando los siguientes acuerdos:

Quedar enterados del Real/Decreto-Ley por el que se prorroga el plazo para la articulación de la Ley 41/1975, de 19 de noviembre de Bases para el Estatuto de Régimen Local, que publica el Boletín O. del Estado núm. 311, del día 28 de diciembre pasado.

Asimismo quedar enterados de una carta de agradecimiento por la felicitación que se le hizo a don Joaquín Benito de Lucas, con motivo de la concesión del primer premio de poesía "Miguel Hernández". Y agradecer la felicitación navideña que hace don Enrique Ginestal a toda la Corporación Municipal.

Adjudicar provisionalmente la campaña de desratización 1976-77, a la casa Albatros de Valencia.

Acceder a lo solicitado por don Emiliano Rodríguez Simón, secretario jubilado de Administración Local, sobre inclusión en asistencia sanitaria.

Quedar enterados del acta emitida de la reunión celebrada el día 1 de diciembre pasado por el Comité Ejecutivo Sindical Local y que contiene la moción aprobada sobre solicitud de instalación en esta ciudad de la filial de la Universidad Laboral "Blas Tello" y prestar todo el apoyo necesario para la consecución de esta aspiración.

Acceder a lo solicitado por don Nicolás Fernández-Marcote y Angel sobre instalación de una valla protectora frente al hogar parroquial denominado "Centro Sol 30".

Que se proceda a la recepción provisional de las obras de alumbrado en la Avda. de Pío XII, tramo junto al Polígono de La Solana y que se haga pago al contratista de la cantidad que corresponda.

Conceder licencia para la realización de obras a Victoriano Fernández Jiménez.

Y por último, a propuesta del señor Alcalde-Presidente, se acordó felicitar al señor Director y personal de "La Voz de Talavera" por cumplirse el XXV aniversario de su fundación, formulando los mejores votos por su larga y fecunda permanencia en beneficio de Talavera de la Reina.

Bajo la presidencia del señor Alcalde-Presidente don Aureliano Prieto Díaz y con asistencia de los Tenientes de Alcalde señores don Francisco Cereijo Luengo, don José María R. de Fata Manterola y

don Alfonso Torrijos Oviedo, celebró sesión ordinaria la Comisión Municipal Permanente del Excmo. Ayuntamiento adoptando los siguientes acuerdos:

Quedar enterados de la siguiente correspondencia recibida: Del Delegado Provincial del Ministerio de Educación y Ciencia, carta agradeciendo la felicitación que se le cursó con motivo del nombramiento para cargo en la Dirección General del Patrimonio Artístico y Cultural. Otra del Ilmo. Sr. Presidente de la Excmo. Diputación Provincial agradeciendo el acuerdo adoptado deseándole un pronto restablecimiento en la dolencia que padece. Carta del Excmo. señor Gobernador Civil de la Provincia en la que felicita y agradece la colaboración prestada en la celebración del Referéndum Nacional. Telegrama del Presidente Accidental del Consejo de Estado agradeciendo el enviado por esta Alcaldía mostrando repulsa por el secuestro de don Antonio María de Oriol y Urquijo. Escrito del Ministerio de la Gobernación acusando recibo del acuerdo adoptado por el Pleno de la Corporación Municipal testimoniando su enérgica repulsa y condena por el secuestro citado anteriormente. Y de circular del Gobierno Civil para que por la Alcaldía se adopten las medidas pertinentes para llevar a cabo la denominada "operación limpieza" de las pintadas políticas y propaganda aparecida con motivo de la celebración del Referéndum Nacional.

Aprobar una relación de horas extraordinarias trabajadas por el carpintero y ordenanzas municipales con motivo de la celebración de las XXIX Jornadas Culturales, y otra de la Policía Municipal, trabajadas con motivo de la celebración del Referéndum Nacional.

Acceder a lo solicitado por don Ricardo Martín López, Secretario jubilado de Administración Local, sobre inclusión en asistencia sanitaria.

No aceptar la oferta presentada por don Roberto Pérez Clavería para limpieza del Grupo Escolar "San Ildefonso".

Prestar aprobación a los trabajos de delineación efectuados por encargo de la Oficina Técnica, por don Angel Castellanos Gorjón.

Conceder licencia para apertura de varios establecimientos.

Conceder asimismo, licencia para la realización de diversas obras.

Aprobar una propuesta de gastos que presenta la Intervención de Fondos Municipales.

Designar una Comisión que se encargue de llevar a cabo un estudio y propuesta sobre instalación del nuevo mercado al por mayor de frutas y verduras, y que estará compuesta por los señores Torrijos Oviedo, Martínez Jiménez de Zadava y Lozano Sánchez.

## AVISO

Doña María Díaz Carmona, del establecimiento "Fonda 18 de Julio" sito en la localidad de Añover de Tajo (Toledo) pone en conocimiento de quienes pueda interesar que dicho establecimiento pasa a propiedad de doña Rosalina Moreno Martín, de Añover de Tajo.

## Cercados Ganaderos

pone en conocimiento de los terratenientes que cerramos toda clase de fincas con postes y alambre. También reprobamos sus tierras de Eucalipto blanco para fabricación de papel. Dirigirse a: **CERCADOS GANADEROS**

c/ Piedras Altas, 24, Telf. 80 46 13 Ext. 100

NAVALCAN (Toledo)

## Apuntes para una historia

# Clemente Collazos



"Las fábricas de loza fina de Talavera de la Reina se mantuvieron con algún auge hasta 1720 —según afirma E. Larruga en "Memorias políticas y económicas", Madrid 1789— en el cual se encontraban corrientes ocho fábricas, sosteniendo con ellas más de cuatrocientas personas; los hombres en las maniobras mayores y sus hijos y mujeres en las menores. Gozaban entonces estas fábricas de cuadales gruesos. Desde este tiempo, empezaron a decaer, de tal forma que en 1730 ya no existían más que cuatro y éstas con atraso notorio".

María del Carmen González Muñoz en "La población de Talavera de la Reina" nos da el jornal que tenían los obreros de las fábricas de cerámica en 1753; el maestro pintor 8 reales, el oficial de rueda y el vidriador 5 reales, el maestro barrero 6, el oficial 4 y el aprendiz 2.

La posible causa del decaimiento del número de fábricas, fue la subida del precio del plomo que de 15 reales pasó a 24, el del estaño que de 2 subió a 5,5 y lo mismo pasó con el azul que de 9 se pagó a 15.

Las cuatro fábricas a las que se refiere Larruga eran las del José Mansilla del Pino, José López de Següenza, Andrés Jiménez Muñoz y José Rodríguez. La fábrica de este último se la dejó en herencia a su sobrino Tomás Rodríguez, el cual, por ser sacerdote, la donó el 9 de enero de 1788 a su hermana María de la O Rodríguez de Moya, mujer de Clemente Collazos. De esta manera fue como vino a regentar, como suya, una fábrica de loza Clemente Collazos.

Era de familia de alfareros y a él se le encuentra trabajando en los alfares

en 1763. Su modo de hacer tuvo que tener las características de lo perfecto pues cuando, en 1801, el intendente de la fábrica del Buen Retiro, don Cristóbal Torrijos, quiso renovar la fábrica, haciendo loza inglesa e imitaciones de jaspe y mármoles, se llevó a Clemente Collazos. En esta fábrica estuvo trabajando un poco de tiempo, pero al rechazar el Rey esta innovación, Collazos volvió a Talavera.

Solamente se conoce, por llevar su firma, una obra, compuesta de doce azulejos con el tema de la Virgen entregando la casulla a San Ildefonso, que está en un pequeño patio junto a la iglesia de las Madres Agustinas. En la parte inferior de la cartela se lee: Clemente Collazos faciebat Año 1790. De esta obra salta, al que la contempla, la perfección del dibujo y la gama de colores. La escena está enmarcada por el armonioso movimiento de una cartela rococó, como si la ondulante ola rematara en cabeza de ángeles, que miran sorprendidos hacia adentro y de los dos de las esquinas, de su boca, cuelgan guirnalda de flores. Hacia el centro y abajo, tres rostros de despavoridos monstruos, dos se convierten en gancho para otra guirnalda de flores que va a morir en la boca del que está debajo. El movimiento se hace luz y tranquilidad, dentro ya de la escena. Un angelillo, revoloteando, levanta una cortina, la Virgen, sobre una densa nube, con el Niño en sus brazos, se inclina hacia San Ildefonso; al otro lado un ángel-mozo ayuda a la Virgen a poner la casulla y asomando su cabeza curiosa un tropel de angelillos son testigos de este milagro.

Angel BALLESTEROS  
Almiro ROBLEDO

## MIGUEL SANCHEZ

### Calefacción y Fontanería

Santa Teresa, 45. (Junto a los PP. Carmelitas)  
Teléfonos 80 28 59 y 80 13 27

## "MAYO"

Agencia Oficial de la  
Propiedad Inmobiliaria

c/ Dos de Mayo, 4, 2.º dcha. Teléfono 80 07 54  
TALAVERA DE LA REINA

c/ T. del Castillo, 4, 2.º-Telf. 215. - OROPESA

COMPRAS - VENTAS - TRASPASOS  
ALQUILERES - HIPOTECAS...  
PISOS - CHALETS - LOCALES  
COMERCIALES - NAVES - SOLARES -  
HUERTAS - FINCAS

"Visítenos, no perderá el tiempo"

## Coloque Parquet

**PARKHISA** SE LO INSTALA CON LA GARANTIA  
Y PRECIO QUE SOLO LE DARA UNA FABRICA

Parquet Roble desde 560 ptas. m2  
totalmente terminado

Parquet industrial para Naves, talleres o polideportivos  
Barnizamos parquets deteriorados

**PARKHISA** FABRICA DE PARQUETS, TARIMAS Y RODAPIES  
REVESTIMIENTO DE PAREDES CON MADERA  
Camino Viejo de Oropesa s/n Telf. 80 23 15 - TALAVERA

## MAGISTERIO..!

OPOSICIONES CONVOCADAS

14.100 PLAZAS. (B. O. del Estado 30-XII-76)

Disponemos de temario y orden de la convocatoria  
CURSILLO INTENSIVO desde el 15 DE ENERO Inscríbese

Las clases serán impartidas por Profesores E. G. B. y  
Licenciados experimentados y especializados en  
Ciencias y Letras

HORARIO COMPATIBLE :: GRUPO REDUCIDO

INFORMES: c. Luis Jiménez, 5. **ACADEMIA EXA**

Teléfono 80 25 94

## Autos Cañizares

Marqués de Mirasol, 9.

Teléfono 80 34 52

Compra-venta de automóviles. Si aún sigue sin coche,  
visite AUTOS CAÑIZARES donde encontrará todas  
las marcas de turismos.

**AUTOS CAÑIZARES**

garantiza todos sus vehículos por haber sido reparados  
y revisados en sus propios talleres.

# FESTIVAL DE REGALOS



## RELACION DE AGRACIADOS EN EL SORTEO DE DICIEMBRE EN LOS SIGUIENTES ESTABLECIMIENTOS:

**AUTOSERVICIO ALIA**  
María Asunción, Estuche de rabaneras  
Piedad García Gómez, Lote de barreños

**AUTOSERVICIO ALICIA**  
Rosario Agüero, Juego de agua  
M. del Prado Martín, Lote de cucharillas

**AUTOSERVICIO PIMA**  
Mari Luz Cuevas, Paellera

**AUTOSERVICIO BARRERO**  
Margarita Portillo, Silla con respaldo

**AUTOSERVICIO APARICIO**  
Edelmira Manzano Criado, Juego infantil  
Paqui de Soriano, Juego de agua  
Victoria Oviedo, Lote de cucharillas

**AUTOSERVICIO DELIA**  
Amelia Fernández, Peso baño  
Encarna Jiménez, Juego de agua  
Luteria del Pino, Lote de cucharillas

**AUTOSERVICIO FERTI**  
Victoria Hernández, Estuche de rabaneras  
Paula Valera, Paraguas señora  
Nieves Pérez, Paellera

**AUTOSERVICIO GARVAZ**  
Celia García, Silla respaldo

**AUTOSERVICIO SEVILLA**  
Jesusa Velázquez Angel, Muñeca  
María Isabel Fernández U, Asadora y cazo

**AUTOSERVICIO PINA**  
Bienve Rodríguez, Juego infantil  
R. Aurora Pérez García, Juego de agua  
Amelia Redondo, Lote de cucharillas

**AUTOSERVICIO FERNANDEZ**  
María Josefa Pecos, Juego de agua

**AUTOSERVICIO GUILLERMO SCHEZ.**  
Leli Castillo González, Juego de agua

**AUTOSERVICIO SANCAS**  
Sagrario Alonso Balbas, Muñeca  
Nuria Ollero Castellano, Paraguas señora  
María del Carmen Casitas, Silla respaldo  
Basilía García García, Paellera

**AUTOSERVICIO FELIPE MARTIN**  
Emilia Colas Moreno, Juego de agua  
Mercedes Alvarez, Cartera con estuche

**COMERCIAL PADY**  
Hipólita Jiménez, Peso baño  
Carmen Arriero, Cocina infantil

**COMESTIBLES M. LUISA CARRILLO**  
Gloria Sánchez, Juego acero Mig  
Luisa Sánchez, Juego infantil  
Lorenza García, Tartera

**COMESTIBLES DE LA ROSA**  
Rosario Sanguino, Paraguas señora  
Mari González, Cartera con estuche

**COMESTIBLES DIONISIO SALAS**  
Juana Esteban, Juego agua

**COMESTIBLES JOSE A. ALVAREZ**  
Sabina Díaz Miguel, Paellera

**COMESTIBLES MARI**  
María Ascensión Bargas, Paraguas señora  
Julita Rodríguez, Tartera

**COMESTIBLES PAREDES**  
Mercedes Fernández, Tartera

**COMESTIBLES REYES SANCHEZ**  
Carmina Tello, Juego agua

**COMESTIBLES ROSI**  
Paqui Roldán, Juego de pescado  
María Pérez Romero, Merendera

**COMESTIBLES EMILIO FERNANDEZ**  
Victoria Oviedo, Cartera con estuche

**COMESTIBLES CARRILLO PULIDO**  
Ascensión Juárez Jiménez, Lote toallas

**COMESTIBLES ROSADO**  
María Alvarez, Silla con respaldo  
Vicenta Martín, Asadora y cazo  
Julia Mayoral Sánchez, Tartera

**COMESTIBLES BENITEZ**  
Antonia García Bravo, Juego agua  
Fe Orgaz Pedraza, Paellera

**COMESTIBLES EMILIO HERNANDEZ**  
Lucía Vázquez, Estuche rabaneras

**COMESTIBLES VICTORIA FRONTELO**  
Adrián Gómez, Neceser caballero  
Isabel López, Lote barreños

**COMESTIBLES EL CARMEN**  
Petra Mencía Ahijado, Paraguas señora

**COMESTIBLES LAUREANO FDEZ.**  
Natividad Campos, Asadora y cazo  
María Pilar Fernández, Lote barreños

**COMESTIBLES PAULINO LOAISA**  
Eladia Sánchez, Juego agua  
Isabel Cerrato, Circuito Le Mans

**COMESTIBLES SIGFREDO CELADOR**  
Isabel Gómez Palacios, Lote Toallas

**COMESTIBLES AMANCIO**  
Pedro Esteban Muñoz, Asadora y cazo  
Bar Sevilla, Lote cucharillas

**COMESTIBLES HERRAN**  
Angelita Montero Muñoz, Juego agua  
Valentina Domínguez, Cueceleches

**COMESTIBLES DIONISIO LOPEZ**  
María Juana García, Paellera

**ALFONSO CACHILLO**  
Angelita Gómez, Silla con respaldo  
Teresa García Fernández, Cocina infantil

**COMESTIBLES JOSE GREGORIO**  
Concha Arriero, Juego pescado  
Nicetora Moreno Martín, Cocina infantil

**AUTOSERVICIO SANTA LEOCADIA**  
Ana Castilla, Paellera

**COMESTIBLES MACARIO SANCHEZ**  
Juliana Angel Casitas, Tartera

**COMESTIBLES SEGUNDO LOR**  
Isabel Abad del Valle, Silla respaldo

**COMESTIBLES ANGEL BONILLA**  
Elisa Bielsa, Lote barreños

**COMESTIBLES FEDERICO RODRIGO B.**  
Eloísa Huete, Lote paños cocina, cucharón

**COMESTIBLES VICTOR SANCHEZ**  
Sagrario Pato, Paraguas señora  
Julia Ortiz Rodríguez, Lote toallas  
Pepi García Moreno, Lote cucharillas

**COMESTIBLES ARTURO JERONIMO**  
Teresa Soriano, Circuito Le Mans  
Joaquina Díaz, Cueceleches

**COMESTIBLES AURELIO GARCIA**  
María del Carmen Romero, Cocina infant.

**COMESTIBLES PEDRO FERNANDEZ**  
Obdulia Talavera, Juego agua  
Lila Domínguez, Muñeco payaso  
Carmen Rubio, Cueceleches

**COMESTIBLES LA NAVA**  
Francisca Ortiz Navazo, Paellera

**COMESTIBLES AMALIO VALERO**  
Amparo Lagartera, Silla respaldo

**COMESTIBLES LUISA MARTIN**  
Mari Carmen Pereira, Silla respaldo

**JOVIAN**  
Victoria Martín, Paños cocina y cucharón  
Carmen Palacios, Merendera

**COMESTIBLES ALEJANDRO PRIETO**  
Marina Domínguez, Estuche rabaneras  
Aurora Carriches, Paellera

**COMESTIBLES PABLO MARTIN**  
Cándida Fernández, Juego infantil

**COMESTIBLES BRAULIO DEL CERRO**  
Magdalena Sánchez, Muñeca  
María Dolores Puerta, Tartera

**COMESTIBLES JUBE**  
Sonia Kurt, Paellera

**COMESTIBLES CHICO**  
Marcela González, Lote toallas

**COMESTIBLES ANGEL MUÑOZ**  
Cristina González, Circuito Le Mans  
María del Prado García, Cueceleches

**COMESTIBLES PAULINO CANO**  
Eusebia Elías Barbado, Lote barreños

**FRUTOS SECOS S. JUAN DE DIOS**  
Pilar Martín Muñoz, Asadora y cazo

**PASTELERIA ADELAIDO GOMEZ**  
Carmen Galiano, Muñeca

**LECHERIA ISIDRO GOMEZ**  
Rosa Romo Gómez, Juego de agua  
Asunción Lorente, Tartera

**LECHERIA PABLO HIGUERUELA**  
Milagros Viciro, Juego de pescado  
Eufemia Martín López, Lote Toallas

**LECHERIA ALFONSO LOPEZ**  
Paula Martín, Silla con respaldo

**LECHERIA NICASIO GOMEZ**  
Crescencia Parra, Silla con respaldo

**LECHERIA ANTONIA TORRES**  
Eugenia Ayuso, Juego de agua  
María Triñones Sánchez, Tartera  
Dolores Marrasán, Paellera  
Sagrario González, Asadora y cazo

**LECHERIA LUIS ORGAZ**  
María Luz Hinojosa, Juego agua  
Francisca Martín, Cartera con estuche

**LECHERIA FLORENTINO MARTIN**  
Raquel Valero, Juego infantil  
Milagros Gómez, Paellera

**LECHERIA LUIS LOPEZ**  
Amelia Moreno, Tartera

**LECHERIA CANDIDO ROBLEDO**  
Eufemia Pinilla, Asadora y cazo

**LECHERIA CABEZA DEL MORO**  
Ana Toledano, Muñeca  
Teodora Durán, Juego Agua  
Pilar Fernández González, Paellera

**LECHERIA VDA. NICOLAS DE PABLO**  
María del Pilar Segovia, Juego de agua

**LECHERIA ALFREDO HERAS**  
Deme García, Juego de agua  
Isabel Arena, Tartera  
Juana García, Juego de cucharillas

**LECHERIA MARIA GOMEZ**  
Victoria Rodríguez, Muñeca  
Socorro Muñoz, Cartera y estuche  
Lucía Muñoz García, Paellera  
Natividad Jiménez, Lote de cucharillas

**LECHERIA CARMEN 9**  
Isabel y Dioni Basilio, Juego de agua  
Bernarda Sanguino, Cartera y estuche

**LECHERIA DEL ORO**  
Teresa Polo, Muñeco payaso  
Isidora Fernández, Tartera  
Isabel Martín, Paellera  
Anita Rodríguez, Lote cucharillas

**LECHERIA CESAREO PEREZ**  
María Angeles Sánchez, Tartera

**LECHERIA DE MIGUEL**  
María Amor Ana, Tartera

**LECHERIA MARIA JESUS SUELA**  
Juliana García Plaza, Muñeca  
Flora Cano Cano, Paellera

**LECHERO PABLO DE TENA**  
Marcelina Fernández, Tartera  
Carmen Bonilla, Paellera  
Modesta Cerro, Lote cucharillas

**LECHERO CRISTINO**  
Emilia Herrero, Paellera

**LECHERO MARTIN**  
Francisca Alonso, Muñeca  
Miguela Gutiérrez García, Paellera  
María Ascensión Sánchez, Gato Dachá  
Isabel Parrón, Tartera  
Angelines Blanco, Lote cucharillas

**JUAN MAGAN**  
Adolfo Rodríguez, Paellera  
Bienvenida Toledano, Tartera

Para participar en este festival de Regalos, únicamente es necesario enviar un sobre con 5 bolsas de leche o 5 etiquetas de cualquier otro producto CRETA.

# APUNTES SOBRE ENSEÑANZA

## "GESTACION DE UNA HUELGA"

El pasado mes de noviembre —entre los días 23 y 26—, casi con perfección relojera, cerca de cien mil trabajadores de la enseñanza estatal abandonaban sus puestos de trabajo como único recurso en sus manos para forzar conversaciones con el MEC o cualquier otro organismo competente de cara a resolver los viejos, inamovibles hasta hoy problemas del Magisterio.

Antes del estallido de la huelga en todo el país, se habían intentado múltiples salidas. Los representantes de las diversas provincias habían aireado su malestar. Tanto la opinión pública como las autoridades se sabían a pies juntillas la cantinela: derecho a la sindicación, escolarización total y gratuita en la edad obligatoria, gestión democrática, equiparación de interinos, retribuciones...

Todo fue en balde. Aquellos problemas parecían no ser competencia de nadie. Nadie tenía en sus manos la más pequeña solución. Palabras, promesas y artilugios evasivos eran la salida que las autoridades ofrecían.

### "DOCUMENTO CERO"

Con vistas a las conversaciones que durante los días 27, 28 y 29 de septiembre del 76 mantendrían con el Ministerio de Educación y Ciencia (MEC) los representantes de 48 provincias fue aprobado el denominado "Documento cero", algunos de cuyos párrafos paso a transcribir a continuación:

"...Señor Ministro, si la secreta intención al convocar estas reuniones fue dilatar una vez más la verdadera solución de los problemas o aplicarle unas ligeras concesiones —las mínimas, para evitar las medidas de fuerza que están latentes— dígasenos ahora y no pasamos más adelante. No añadamos a la injusticia, una vez más, el engaño.

"Si, por el contrario, vamos a pasar al diálogo, exigimos respuestas claras y soluciones concretas. No se nos diga que determinados aspectos escapan a la competencia de ese Ministerio. Si alguien más ha de intervenir que se le llame. Si la decisión es de otros miembros del Gobierno, o de éste en pleno, que comparezca. Al fin y al cabo, lo que está en juego afecta, en forma cualitativa y cuantitativa, a todo el pueblo".

(Estas conversaciones a celebrar a finales de septiembre, habían sido fijadas para julio, durante el ministerio de Robles Piker. No llegaron a celebrarse).

Durante la entrevista de septiembre, volvieron a salir a la palestra las siempre dichas incompetencias del MEC. Los maestros se declararon en asamblea permanente en la misma sede de las conversaciones, en espera de ser atendidos por algún responsable del Ministerio de Hacienda; quien, tras personarse después de veinticuatro horas, hizo gala de nuevo de los omnipotentes artilugios evasivos del MEC. Resultado: largas lamentaciones, nuevas promesas y frutos nulos.

Al término de aquellos monólogos de septiembre (diálogo sólo se emplea si son dos partes las que conversan), los representantes de las 48 provincias marcharon en espera de la nueva convocatoria de representantes fijada para los días 15 y 16 de octubre. Durante este plazo, cada una de las provincias del estado valoraría los silencios del MEC, de cara a poder adoptar unánimemente una postura.

### LA HUELGA

Una nueva visita al MEC de los representantes provisionales de maestros estatales, y las respuestas continuaron imperiturbables:

A. Cuando ellos plantean la necesidad de un Sindicato democrático de base asamblearia, el MEC oferta la normativa de la ley de "Asociación de funcionarios".

B. Cuando ellos exigen gestión

democrática en los Centros y en la planificación educativa a nivel de Estado, el

MEC responde que la educación habrá de someterse oportunamente a un debate nacional del cual salgan las directrices generales y estables. (Y eso ¿cuándo?)

C. Cuando ellos piden una remuneración salarial única por coeficiente multiplicador 3,6 por salario mínimo interprofesional; que toda percepción económica lo sea en concepto de sueldo base, sin retribuciones complementarias ni incentivos de cuerpo, el MEC contesta que su respuesta global a la cuestión será dada en un plazo "no inferior a un mes".

D. En la cuestión de los interinos, el MEC señala que la única solución sería que todas las plazas sean ocupadas por maestros con oposición y que desaparezca la interinidad (Y entre tanto ¿qué?)

E. Cuestiones como escolarización total y gratuita, jubilación, amnistía para

## ANTONIO RUBIO HERRERO

los sancionados por motivos políticos, para los del plan 31 o los de los cursillos de la República, y otro fajo más de reivindicaciones ni siquiera fueron discutidas.

La huelga en todo el país se mantuvo durante los días 23 al 26 de noviembre. Cerca de 100.000 maestros y 5 millones de niños y diez millones de padres estuvieron implicados. Se produjo un repliegue ante la promesa ministerial de nuevas conversaciones tras el Referéndum. Y esta es la fecha en que ninguna cuestión fue solventada.

Las cosas continúan igual: El mal endémico de la enseñanza en nuestro país no sólo no se mejora sino que se crece por momentos. La única diferencia con los años pasados es importante: Padres y enseñantes han perdido el miedo a reclamar lo que les pertenece; los barrios y pueblos demandan puestos escolares y en condiciones, y los habitantes todos de la nación en pleno han levantado su voz.



## A usted, que le sobra categoría, le faltaba coche.

En España no había coches como los Chrysler.

Tan cómodos y lujosos como los americanos.

Tan sobrios y racionales como los europeos.

No había coches tan completos.

Hasta que llegaron los Chrysler.

Con cambio automático.  
Con encendido electrónico.  
Diseñados y fabricados  
por Chrysler para los Chrysler.

### Chrysler

2 Litros Automático, 180 y Diesel.

### El Gran Cambio.

Venga a ver los nuevos Chrysler automáticos en:

## TALAUTO

Ctra. Madrid Km 115,5 - TALAVERA DE LA REINA

"Abrimos sábado tarde de 4 a 7"

CONCESIONARIO DE  CHRYSLER ESPAÑA

Una concesión de categoría.



# NOTICIAS DE LA COMARCA

## Navamorcuende

Yo viví esa jornada en la histórica villa, y no sólo fui testigo de cómo se goza y disfruta en estos tiempos difíciles, sino que me lo contagiaron y yo también participé de la alegría y la esperanza, juntamente con la ilusión que abunda en el pueblo. Y quiero contar mis ideas en este semanario porque podría ser que otros pueblos anduviesen el mismo camino. También en Navamorcuende, sufre la plaga de la emigración, también en este pueblo hay algo de paro laboral, realmente no son muchas las posibilidades económicas, apenas pasan los mil habitantes, todavía no ha llegado de lleno el progreso y el desarrollo, y sin embargo, la villa goza y disfruta de un modo difícil de narrar toda la jornada. Y no se conforman con la cantidad de alegría y de ilusión de años anteriores sino que cada año crece con fuerza, toma más pujanza y va enraizando como pocas cosas.

Los niños, especiales protagonistas, estuvieron nerviosos todo el día hasta que llegaron a las manos de Sus Majestades donde encontraban el juguete o los juguetes pedidos en carta dirigida a los de Oriente en jornadas anteriores. Eso era gozar... Y esa era alegría, la que tenían sus padres al mirar a sus hijos cargados de juguetes. Me hizo impresión el gusto y la delicadeza de Gaspar, Melchor y Baltasar al acordarse de los enfermos de la Parroquia y traerles a todos un obsequio fino y delicado. También lo hicieron con otros personajes importantes de la localidad. Casi nadie se quedó con las manos vacías porque en las calles del pueblo parecía que nacían caramelos y hasta las señoritas vestidas con mantones de manila y del traje típico te ofrecían con frecuencia algún cigarrillo. Y después como en una reunión de familia (a mí me daba la impresión de que todo el pueblo era una familia) gozaba en torno a una orquesta bailando hasta los más viejos del lugar. Por su ingenio, y el esfuerzo que requiere dada la escasez de recursos económicos merece especial recuerdo las carrozas y los grupos que formaban la caravana de los Reyes: Todo actual y todo moderno; con la típica Ramona y los personajes "reformados" que nos depara la vida y alguna más que quisiera dejar constancia de ella también. Hasta los niños de los pueblos vecinos llegan con alegría especial en esa tarde al pueblo: Almedral, Iglesuela, Buenaventura, Sartajada y algún otro están por allí como si estuvieran en casa.

Yo quedé impresionado. Me alegré mucho de pasar ese día allí. Creo que es fácil comprobar que hay algo especial, que no se ve, pero que se palpa y es lo que siembra alegría y te llena de ilusión. ¿Por qué todos los del pueblo tienen la misma ilusión, la misma alegría... el mismo afán de disfrutar y el deseo de ayudarse...? Y lo cierto es que se consigue. Mi enhorabuena. Y con ella mi aliento y mi esperanza de que no se queden ahí sino que luchen y se esfuercen por alcanzar nuevas metas que pueden ser importantes. Aunque han conseguido una que es la principal: La alegría y la ilusión con que viven ese día en el querido Navamorcuende.

## Arenas de San Pedro

### HABLEMOS DE LA LINDA VILLA DEL ARENAL

Aunque no tenga carencia de temas arenenses que comentar —más comentarios que noticias— creo debo dedicar atención a los maravillosos pueblos de la comarca de Arenas de San Pedro, por lo que dedico esta crónica a la linda villa de El Arenal, cuna del exquisito poeta Pablo Solana Fuentes; calificándole "exquisito" por el hecho de que sus versos son un deleite para el que los lee.

La pintoresca villa de El Arenal, perteneciente al partido judicial de Arenas de San Pedro, situada en las inmediatas estribaciones del macizo central de Gredos,

altitud de los 700 a 2.100 metros, es uno de los lugares de recreo preferido por los turistas, esto en verano e invierno. Por su término jurisdiccional discurren el río Arenal y su afluente el Zarzoso. Durante el siglo XX —primeros años de aludido siglo— se construyó la carretera de Arenas de San Pedro-El Arenal. La villa de El Arenal era una aldea perteneciente a la entonces villa de Arenas de San Pedro, pertenencia que finalizó en el año 1732, en que el Rey Felipe V, le concedió el rango de pueblo independiente de la villa de Arenas; también Felipe V, el 6 de agosto de 1732, otorgó a El Arenal el rango de villa.

En el término de El Arenal, el castañar, en el siglo XVIII, constituía una gran riqueza natural, que declinó por causa de la virulencia de una enfermedad —la de la tinta— que atacó a todos los castaños del partido judicial de Arenas de San Pedro; en el siglo XIX, dada la feracidad de las tierras arenalenses y de las tareas de su laborioso vecindario en pro de un logro de potenciación de sus producciones, se inició el auge del cultivo del manzano y cerezo. La ganadería, la agricultura, monte pinar y fruticultura, principalmente a partir del aludido siglo XVIII, han atravesado por muchas contingencias.

Las vicisitudes de tipo económico por las que ha atravesado El Arenal, destacadamente durante el transcurso del siglo XX, han originado un progresivo descenso del censo de población: en 1945 contaba con 2.365 vecinos censados; pero los arenales se vieron precisados al inicio de la emigración, intensificada en 1.945, motivación por la que cuenta actualmente con más de 1.450 habitantes, aunque su número era en el siglo XIX de 1.792, estimándose en más de 500 personas nacidas en la villa las que trabajan en el extranjero, en un mayor porcentaje en Francia, y en menos en Alemania, Inglaterra, Suiza y otros países, las cuales envían sus ahorros a su villa natal, calculados —nos referimos al montante de alguna anualidad— en más de 24 millones de pesetas.

Pero la mayor parte de los emigrantes anhelan el retorno, aún a sabiendas de que en su terruño las posibilidades de ocupación y nivel de vida son más limitadas, viniendo a El Arenal, al menos una vez al año, aprovechando mucho las vacaciones veraniegas para contraer matrimonio.

El Arenal, al igual que otros numerosos pueblos del Valle del Tiétar, cuenta con un paisaje inalterado; cuenta con una bonita plaza porticada y con parajes encantadores, por lo que el turismo puede constituir en el futuro uno de sus recursos, más potencialmente el de verano, y a muy en auge.

Nazario S. LOPEZ

## La Puebla de Montalbán

### CABALGATA DE REYES

Bajo una noche fría y estrellada llegaron los Reyes Magos a la plaza, que se encontraba engalanada con luces y el árbol de Navidad. Allí les esperaba impaciente una multitud infantil, con las autoridades locales. Acompañaba a la cabalgata la banda municipal y la coral y rondalla del Grupo "Semillas del Arte", haciendo su entrada en la población por la calle del Convento, para seguir por la cuesta de San Francisco y calles de Don Lino Ramos, Sr. Cura, San Miguel, Fernando de Rojas, Plaza de España y Generalísimo Franco. El delegado de Cultura señor Oliva, dirigió una salutación en nombre de autoridades y pueblo en general, leyendo un mensaje el Rey Melchor y desde el pórtico de la iglesia parroquial les saludó así mismo el párroco don Aurelio Fernández Fernández, ocupando los Reyes su trono en referido pórtico, donde vaciaron su extenso cargamento de juguetes, que repartieron a los niños entre caricias, sonrisas, caramelos y villancicos interpretados por la indicada rondalla.

El acto había sido organizado por el Ayuntamiento en colaboración con la Parroquia, Convento de franciscanos, Sección Femenina y Delegación de la Juventud, siendo presenciado a pesar del intenso frío, por numeroso público, que aplaudieron a sus Majestades continuamente agradeciéndoles su gentileza.

Una vez finalizado el reparto de juguetes, sin que un solo niño se viera privado de esta ilusión, los Reyes emprendieron su regreso, pues eran muchos los sueños de que eran portadores y mucho el camino por recorrer...

Anastasio OLIVA

## FUTBOL COMARCAL

### C.D. VELADA 9, ALCAUDETE C.F. 5

Creo recordar que a lo largo de las tres temporadas que lleva participando el Alcaudete en este campeonato comarcal, es la primera vez que a pesar de marcar cinco goles se vio fuertemente derrotado con nueve tantos en contra.

El encuentro que enfrentó a estos dos equipos se celebró el día 6 festividad de los Reyes, que llegaron al "Cordel" cargados de goles. La primera parte finalizaría con el resultado de 6-3; con goles de gran belleza de Labrador, Julián y Paco por el Velada. Por el Alcaudete marcaron en esta primera parte Juan y Alvarado.

Reanudada la segunda mitad, continuó la tarde de aciertos por parte de los dos equipos siendo Julián y Javi los que aumentarían la ventaja por el cuadro veladino y Clemente y Alvarado por el Alcaudete.

Destacados: Labrador, Julián y Paco por el Velada; Juan, Clemente, Antonio y Alvarado por el Alcaudete.

Arbitró bien el señor Robledo Lucero. VELADA.— Abelín (Jesús); Oscar, Basilio, Aníbal; Calvo, Emilio (Máximo); Javi, Labrador, Julián, Cabo y Paco.

SIERRA

### PARADOR OJE 2, U.P.D. ALBERCHE 1

Buen comienzo de año para el equipo local, que al fin consigue su primer triunfo en la actual temporada y precisamente frente a uno de los mejores equipos del grupo y que ocupa su primer puesto de clasificación.

A la hora anunciada dio comienzo el encuentro que fue dirigido por el colegiado local señor Crespo Chico, que no convenció a nadie con su actuación y como es ya costumbre en él, organizó el lío al suspender el encuentro en el minuto veinte de la segunda parte porque no se encontraban en el campo las fuerzas de la Guardia Civil, ante el temor de cómo lo estaba haciendo mal, perjudicando a ambos conjuntos, en especial al de Oropesa, y tras prometerle que se iría a recabar la presencia de la fuerza pública continuó el encuentro, que finalizó con la victoria local por el tanteo de dos a uno.

El partido fue de gran interés y emoción por lo incierto del resultado, ya que a pesar del dominio que el Parador tuvo sobre su rival, no llegaba al marcador y precisamente al adelantarse en el marcador el visitante por mediación de su jugador número 8, en el minuto 9, lográndose el empate para los locales por mediación de Manolo con lo que finalizó la primera parte.

## PACOS-TINTE

LIMPIA PIEL Y ANTE

en

Trinidad, 6 - Alfares, 34.

## OCASION

"SE VENDE MAGNIFICO MESON-RESTAURANTE EN ZONA TURISTICA Y VERANIEGA, TOTALMENTE AMUEBLADO Y PREPARADO". Próximo a Talavera  
Informes: Inmobiliaria "Mayo" c/ Dos de Mayo, 4, 2.º-Telf. 80 07 54

### ALCAUDETE 3, CALERA 0

El encuentro se disputó con gran corrección y deportividad por parte de ambos equipos, sin producirse entradas bruscas ni ningún percance. A lo largo del encuentro el Alcaudete encontró su patrón de juego y logró mantener a raya al equipo visitante; las cosas marchan bien para el equipo local, logrando buenas jugadas; en una de éstas, Alvarado logra el primer gol del partido para su equipo y único de la primera parte.

Al comienzo del segundo tiempo Alcaudete logra su gol número dos por medio de Alvarado. Con este gol el partido queda más que sentenciado pues aunque el equipo visitante ataca con furia y pundonor no logra sobrepasar la buena defensa del conjunto local que en el día de hoy jugó muy bien, siendo apoyado por el centro del campo. Los dos equipos siguen atancando y pierden algunas oportunidades claras de gol, aunque no todas pues el equipo local consigue por medio de Benito su tercer gol que le supondría el definitivo 3 a 0.

C.D. ALCAUDETE.— Antolín; Clemente, Josito, Mora; Martín, Alejandro; Alvarado, Juan Manuel, Benito, Nino, A. Luis. A destacar la labor del conjunto del C.D. Alcaudete, pero en especial la táctica empleada por el mister de dicho club Luis Antonio.

CHULE

### OROPESA 1, VELADA 1

Con una tarde de primavera dio comienzo el partido entre los equipos Oropesa-Velada. El Velada salió muy fuerte y jugando al fútbol, marcando su primer gol a los 15 minutos de la primera parte y creando muchas jugadas de peligro, terminado el primer tiempo con el 0-1.

En el segundo tiempo salió el Oropesa con más ganas, creando jugadas de verdadero peligro, pero el Velada no se dio por perdido y volviendo otra vez a la carga hizo que el Oropesa estuviera a punto de perder por una goleada. En un contraataque, el Oropesa consiguió el empate a uno faltando 10 minutos para terminar el partido. Hay que destacar la buena actuación del señor árbitro.

F.P.A.

INFORMACIONES

TOLEDO

INFORMACIONES

Coordina: SANCHEZ-ESCOBAR

## Para 1977, el Ayuntamiento tiene proyectadas obras por más de 135 millones de pesetas

A más de cuatrocientos millones de pesetas se eleva la cifra de las obras terminadas y en ejecución, del año que ha concluido, del Ayuntamiento de Toledo, según ha manifestado el Alcalde, con Angel Vivar Gómez, en su tradicional mensaje dirigido a los funcionarios y empleados del Ayuntamiento.

"Un año más cuantos directa o indirectamente servimos a la ciudad de Toledo nos reunimos para juntos despedir el año que concluye, haciendo breve resumen de la actividad en él realizada, y formular los mejores votos para el año que comienza, exponiendo muy esquemáticamente lo que son nuestras aspiraciones y deseos", dijo el señor Vivar Gómez, al inicio de sus palabras.

Continuó que el año que termina ha sido importante en realizaciones y testigo de muy variados acontecimientos. Acontecimientos que comenzaron con la muerte de ese entrañable amigo de todos nosotros que fue Jaime de Foxá, su amor por Toledo brotaba siempre en sus palabras y su recuerdo obligado se perpetuará en ese grupo escolar que lleva su nombre. Siguió, con la visita de una amplia delegación de la ciudad a la ciudad hermana de Toledo de Ohio (USA), con motivo de celebrarse el Bicentenario de la Independencia Norteamericana, en la que se pudieron apreciar lo profundamente arraigadas que se encuentran las relaciones entre las dos ciudades.

"Desde el punto de vista religioso, siguió diciendo, es un año igualmente importante para Toledo, que ha visto elevarse a los altares como Santa a Beatriz de Silva, y como Beata a María de Jesús. Nuestro pueblo se ha sumado modestamente a estas dos celebraciones y ha rendido su emocionado homenaje a quienes con su vida y su ejemplo tanta gloria han proporcionado".

Se refirió a la jornada del 25 de noviembre con ocasión de la visita de SS.MM. los Reyes de España a la ciudad; inaugurándose, por las Reales Personas, el nuevo Puente de la Cava.

Se inauguró, al igual, el Monumento erigido a la memoria de Alfonso X el Sabio, estando pronta la inauguración del monumento al Maestro Guerrero. En este mismo orden cultural, podemos resaltar la puesta en funcionamiento de dos nuevos centros de E.G.B., uno en el Polígono Industrial, de 24 aulas, y otro en Palomarejos, de 16; y la próxima construcción en el lugar primeramente indicado, de un nuevo Instituto de Enseñanza Media.

Merece destacarse la conclusión de las obras del nuevo canal desde el embalse del Torcón y los beneficios de la programación de las Obras Hidráulicas efectuadas por la Corporación que, con la construcción del embalse de Guajaraz, ha dotado a la ciudad de cuadales suficientes como se ha demostrado en un período de excepcional sequía, sin que los toledanos hayamos tenido que soportar sus desagradables consecuencias. Programación completa con la puesta en servicio, en su momento, del pantano de Castro.

"Por último, e independientemente de las obras ya reseñadas como programadas, y que se elevan a más de ciento treinta y cinco millones, tales como nuevas pavimentaciones, continuación de las obras de reforma de las Casas Consistoriales, nuevo almacén municipal..., destacamos por su importancia la construcción de los colectores y estación depuradora de aguas residuales, que probablemente se inicien el

año próximo, de acuerdo con la programación conjunta efectuada con el Ministerio de Obras Públicas debemos señalar, siquiera brevemente, las aspiraciones más importantes que tiene pendiente la ciudad de conseguir en su plenitud y que ya tuvimos el honor de exponer con mayor extensión y fundamento, en la sesión de trabajo que tuvo lugar ante su Majestad el

Rey el pasado día 25 de noviembre, teniendo la esperanza de que, si no en su totalidad, sí se consigan en el año que comienza notables avances en la consecución de las mismas. Esto es, aceleración del ritmo de las obras previstas para lograr la total depuración de las aguas del río Tajo, plena consecución del rango universitario, obras de acceso a Toledo, cons-

trucción de viviendas en el polígono y la aprobación del nuevo plan de urbanismo que habrá de tener decisiva importancia para el futuro de la ciudad".

Entre las previsiones, matizamos al margen, para 1977 merecen especial relieve por su importancia cuantitativa y cualitativa la red de colectores generales, que alcanza los 86 millones de pesetas su realización, la partida de las pavimentaciones, superando los 29 millones de pesetas, los depósitos de aguas para Palomarejos y Santa Bárbara, con un valor de 14 millones de pesetas y el nuevo Mercado de Minoristas por un valor aproximado de 7 millones de pesetas.

# villarreal, s. l.

## Joyería-Platería-Relojería

Avda. Gregorio Ruiz, 1.  
Teléfono 80 35 97

TALAVERA DE LA REINA

*Hortensia Jimilla*

PRESENTA

*Selección en Joyería*

*Precisión en Relojería*

*Arte y belleza en Regalos*

Elegancia en Barómetros :: Termómetros :: Higrómetros

*Selectividad a su justo precio*

## Anís LA GALLEGA

## Vermouth MONTE ROSADO

## LICOR 17

Distribuidor:

JOAQUIN FERNANDEZ

ALMACEN DE COLONIALES

TALAVERA DE LA REINA (Toledo)

## MINI-NOTICIAS

Chismorreos, rumores, etc.

### Se dice que...

...la recién creada sección "Rueda de Alcaldes", que en cada número recoge las impresiones de uno de los alcaldes de los pueblos que componen nuestra comarca, está consiguiendo una gran aceptación no sólo entre los mismos sino también en una gran masa de lectores, lo cual hace nos congratulemos; pues ciertamente perseguimos ir expansionándonos por toda la comarca y provincia celebrando que el intento sea bien visto por quienes nos favorecen con su amistad.

...y a propósito de las entrevistas con los alcaldes, precisamente en la primera, dedicada al bonito pueblo de Lanzahita, su titular don Manuel-Antonio García Sánchez manifestaba los óptimos resultados obtenidos por los agricultores de aquella zona con las plantaciones de espárragos, cultivo prácticamente nuevo por estas latitudes. Muy diversos propietarios de fincas rústicas se han interesado por tales resultados, lo que ha motivado nuestras gestiones en pos de los mismos y que con mucho gusto a continuación ofrecemos:

Se precisa tierra más bien arenosa y los rendimientos por hectárea se aproximan a las 400.000 pesetas brutas, ya que las producciones se cifran en unos cinco o seis mil kilos de espárragos/hectárea con precio del orden de las 62 a 65 pesetas kilo. Tiene la ventaja de no regarse y prácticamente sus labores se limitan a la recolección, faena que por otra parte representa gran ayuda a la mano de obra, pues en la época de recogida —remitiéndonos a los datos de Lanzahita— es preciso importarla de los pueblos próximos por agotarse la existente en la localidad. El periodo de recolección se extiende a cien días, percibiendo los recogedores del orden de 1.600 pesetas diarias; o sea el equivalente de unos ochenta kilos a razón de 20 pesetas unidad. Por todo ello parece ser nos encontramos ante un cultivo interesante que puede proporcionar bastante más de las 2.000 pesetas líquidas por hectárea cuando ésta se encuentra en plena producción, lo que parece ser sucede a partir del tercer año.

Estamos seguros que para mayor amplitud de detalles las simpáticas gentes de Lanzahita, estarán dispuestas a facilitar la que se les pida. Diríjanse allí quienes puedan interesarse.

...no se sabe si la dimisión del concejal don Luis García-Moya Martín ha sido aceptada por el Ayuntamiento talaverano, como también se ignoran a ciencia cierta las causas que motivaron su decisión. En reiteradas ocasiones nos hemos dirigido al mismo sobre este particular sin que hayamos podido conseguir nada positivo. ¿Es relacionado con la depuradora? ¿existen otras causas? ¿Cuánto nos agradecería conocer más al respecto!

...a la relación de talaveranos que triunfan allende las fronteras de la patria chica, hoy sumamos el nombre del popular Angel Luna, que si bien nacido en Los Cerralbos, su proximidad a la Ciudad de la Cerámica, sus muchos amigos aquí e incluso el saberle también con domicilio en ésta, hace le consideremos como uno más de nosotros. Su triunfo radica en el establecimiento de un originalísimo restaurant montado en Madrid (C/ Ventura Rodríguez, 9) que con el nombre de "FROMAGERIE NORMANDE" se dedica exclusivamente al servicio de patés y quesos. Parece extraño que se pueda hacer una comida sólo de quesos pero ¡así es! Ello es debido a la gran calidad y variedad que de los mismos dispone, creyendo debe ser el único restaurant de estas características. Nos consta de su gran aceptación, pues aparte de la originalidad está montado con exquisito buen gusto lo que da lugar a tener que esperar, a veces, largo tiempo para ocupar una mesa. Recomendamos su visita en nuestros desplazamientos a la capital, en la seguridad de que el agrado de Angel Luna y el extraordinario ambiente que se aprecia en el local hará nos sintamos satisfechos.

...el Talavera, que comenzó la temporada con pretensiones de cambiar de categoría, va a conseguir su propósito ya que de continuar su racha de "buen juego" difícilmente permanecerá en tercera división. Parece ser que el problema no va siendo de entrenadores (como se va viendo) sino de equipo. Suponemos que los componentes del mismo cobrarán puntualmente su sueldo y por tanto debieran responder mejor a las ilusiones y confianza que en ellos depositan los aficionados, quienes por otra parte también se quejan —y el autor de las presentes líneas está de acuerdo con ellos— de que los medios informativos y de crítica les está tratando con excesiva "blandenguería" y esto no es posible cuando gran número de seguidores están viéndose una y otra vez defraudados por la desastrosa actuación de que vienen haciendo gala. ¡Señores que todo no es alentar desde los graderíos! Hay que demostrar vergüenza profesional y hacer gala de ella cada vez que se salga al campo. ¿Que después se pierde? ¡Qué se le va a hacer! Pero al menos que quede patente la voluntad y el coraje de quienes defendiendo unos colores que, si no para ellos, sí son sagrados para los que frente a viento y marea siempre estuvieron y siguen permaneciendo al lado de su club.

TITO VARAS

## Comentario político de la semana

Próximamente hará un año que inicié la colaboración en "LA VOZ DE TALAVERA" con el artículo semanal Comentario político. En el primer escrito quise justificar mi seudónimo TEOFILO contando la anécdota del hombre que no era rusófilo, ni germanófilo, ni etc., etc., sino, simplemente TEOFILO, el cocinero del Gran Hotel.

Con estas expresiones quería hacer patente mi criterio objetivo y sobre todo continuar en el nivel de "un periódico que no tiene una línea ideológica definida, como es el caso de LA VOZ DE TALAVERA".

Es probable que no lo haya logrado; que alguna vez salieran a relucir sentimientos íntimos y anotáramos opiniones que, aun sin intención, pudieran parecer partidistas. Ha habido quien (según carta que no se pudo publicar por insuficiencia de indentificación del autor) ha dicho que se me ve el plumero y para ese plumero cuadra totalmente EL ALCAZAR. Según esta opinión, debo parecer del "bunker".

No ha faltado quien me ha tratado de extrema izquierda, exageradamente, porque ha entendido que no estaba de acuerdo con el franquismo.

Con este preámbulo quiero hacer alguna puntualización.

Me considero apolítico en el sentido de pertenencia a cualquiera de los partidos o asociaciones que se han venido creando, principalmente, desde la muerte del Caudillo; más tengo mi preocupación ideológica en política, que algún día, cuando conozca bien los programas de los partidos, harán inclinar el fiel de mi balanza hacia una u otra tendencia. Entre tanto, el tiempo pasa y permite hacer poso y en ese poso quiero ver yo la libertad y el saber hacer uso de la libertad, que para mí es lo difícil. Dejar libre a la persona para que tenga su idea política y que no sea molestado por sus creencias y que cuando por una votación libre, secreta y directa ganen los de ENE, todos los españoles unidos colaboremos en hacer más grande España en el más amplio sentido de la palabra.

De momento vivo por libre; pero siempre ejercitaré mi derecho a votar o, lo que es lo mismo y correlativo, cumpliré con mi deber de acudir a las urnas.

Los juicios que he emitido o pueda emitir de hombres de primera línea de la política, son simples apreciaciones personales, no calificativas. De Tamames dije que me extrañaba mucho que fuera comunista; de Ruiz Jiménez, que ya había tenido una oportunidad; de Carrillo, que podía dejar el puesto a gente joven; etc. A ninguno calificué como buen o mal comunista, como buen o mal izquierdista ni emití juicio sobre teorías marxistas o revolucionarias o conservadoras. Esto es parte del respeto a esa libertad a que aludía antes.

En esta línea pienso seguir y dejaré de ser comentarista cuando me haya "apuntado", por ética. Y conste que ganas de calificar tengo muchas pero soy consciente de la conveniencia y magnífico criterio de LA VOZ DE TALAVERA, de no tener una línea ideológica determinada. Vale.

### NACIONAL

En estos últimos días:

Se han sustituido importantes mandos militares, a nivel de generalato en el Ministerio de la Gobernación y en la Escuela Superior del Ejército.

El Canciller alemán Herr Smithd, visita a nuestro Presidente don Adolfo Suárez. No ha habido comunicado del contenido de las conversaciones.

Preparación para el diálogo con la oposición. Una representación de la misma se entrevistará con el Presidente del Gobierno. Finalidad: elaborar la nueva ley electoral que regirá los comicios de primavera. Quiere el Gobierno crear un clima propicio a la participación.

Serán las primeras elecciones libres desde la entronización de Su Majestad don Juan Carlos I, y las primeras en cuarenta años.

Desaparición del Tribunal de Orden Público (TOP).

TEOFILO

### Delegación Provincial Ministerio de la Vivienda

## PRESENTACION DE SOLICITUDES DE CALIFICACION OBJETIVA

Se pone en conocimiento de las personas y entidades interesadas en la promoción de viviendas sociales creadas por el Real Decreto Ley 12/1976, de 30 de julio, y Real Decreto 2278/1976, de 16 de septiembre, que, de acuerdo con lo dispuesto en el artículo primero de la Orden de 24 de noviembre del corriente año (Boletín Oficial del Estado de 30 siguiente), el plazo de presentación de solicitudes de calificación objetiva quedó abierto a partir del día 4 de enero.

Los promotores que dispongan de proyectos con visado colegial anterior al 17 de diciembre de 1976, fecha de entrada en vigor de la Orden de 24 de noviembre de 1976, por la que se aprueban las Normas Técnicas de Diseño y Calidad de las viviendas sociales, podrán solicitar la calificación objetiva de las viviendas a que dichos proyectos se refieran, siéndoles de aplicación la tolerancia que en cuanto a superficies y dimensiones críticas autoriza la disposición transitoria de la citada Orden.

Las solicitudes deberán ser cumplimentadas necesariamente en el impreso oficial que al efecto será facilitado en esta Delegación Provincial.

Toledo, 3 de enero de 1.977

EL DELEGADO PROVINCIAL  
Jesús A. ZALDIVAR PEREZ

BOLSOS

Ultimas Novedades

MARY VEGUE

San Francisco, 25. Telf. 80 33 22

TALAVERA

SU FONTANERO DE URGENCIA:

Julio SERVICIO PERMANENTE

Llame a cualquier hora al  
Teléfono 80 46 78 TALAVERA

30.000 PTAS. PUEDE GANAR AL MES

continuadamente en su casa, realizando varios trabajos fáciles, o direcciones a mano o a máquina. Información enviando sobre franqueado con sus señas, al apartado 27047. Madrid.

AMANECE EN LA...

NUEVA CASTILLA LA NUEVA



# Nuestra unidad, para nuestras soluciones

Unidad en nuestras provincias, en nuestros pueblos, en nuestros hombres. Unidad para crear una región más próspera y dinámica. Para encontrar juntos soluciones que pongan el día, pasados y nuevos problemas. La Caja de Ahorros de Madrid, Toledo y Ciudad Real quiere participar en el amanecer de Castilla la Nueva. Su potencial humano, técnico y económico, está al servicio del despegue de la región.



**CAJA DE AHORROS DE MADRID  
en Toledo y Ciudad Real**

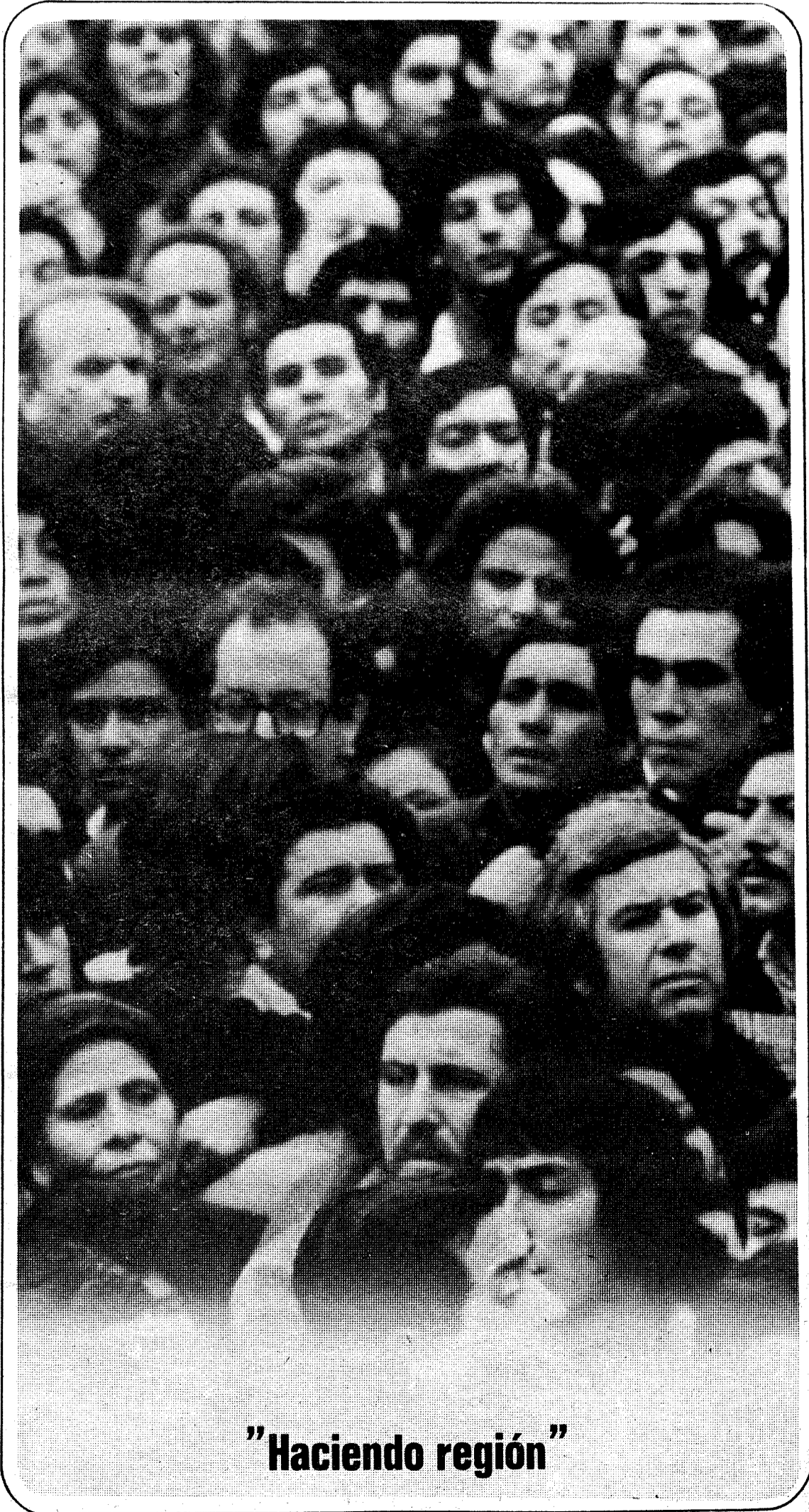

**”Haciendo región”**



## Fútbol Sala

### I TROFEO DE NAVIDAD

Veintiséis equipos participaron en el primer trofeo de navidad de fútbol sala: 8 por la categoría de cadetes, 10 por la de infantiles y 8 por la de alevines. Se disputaron 44 partidos de liga, 4 finales y 3 semifinales que dieron como vencedores a los siguientes equipos:

#### Categoría Cadetes:

Campeón: Peña Athletic de Bilbao; subcampeón: Maestría Industrial; semifinalistas: Rayo Talavera y los Pichones.

#### Categoría Infantil:

Campeón: Peña Athletic de Bilbao; subcampeón: Artesanía Talaverana; segundo clasificado del grupo "A": Montecarlo; segundo clasificado del grupo "B": Atlético Covadonga.

#### Categoría Alevines:

Campeón: Peña Athletic de Bilbao; subcampeón: Atlético Diego Pérez; semifinalistas: Los Gladiadores y San Ildefonso.

Los trofeos entregados a los equipos que han demostrado mayor espíritu deportivo han sido para: Los Domingueros,

Círculo Talavera y San Prudencio. El mejor árbitro del torneo fue, por elección unánime de los jugadores Angel Arce Gómez.

El I trofeo de navidad de fútbol sala fue organizado por la Delegación local de la juventud y contribuyeron distintas casas comerciales de la ciudad.



## Automovilismo

### CON UNA CENA, SE CELEBRO LA ENTREGA DE PREMIOS DEL RAILLY DEL HUMOR

Tras la competición automovilística de humor ya comentada en nuestro número anterior, tuvo lugar en la noche del día 5, víspera de la festividad de los Reyes Magos, una cena de confraternidad, con la que Escudería Talavera al final, celebraría el acto de entrega de trofeos a los ganadores de los diferentes premios de la prueba indicada.

Acudieron a la fiesta anual del automóvil en el humor, muchos comensales, los cuales reunidos en los bajos del restaurante Montearaguena, celebraron la ocasión con los brindis por una continuidad en el deporte y en el esfuerzo, que, tras la entrega de copas, placas y trofeos, refrendaría el Presidente de la asociación don Félix Capitán.

La fiesta tuvo sus momentos más gra-

tos y emotivos en la ya indicada entrega, donde una vez más, la caballerosidad de los muchachos talaveranos del motor, y su buen humor, volvieron a quedar patentes.

Todo el acto, estuvo finalmente sellado por los compases de una orquesta a cuyo ritmo se celebró un animado baile.

Es esta pues, una nueva ocasión para celebrar con nuestros amigos deportistas de Escudería Talavera, y desearles que en el actual año, todos esos deseos de mejora y superación, tengan lugar y sean realidad sobre las carreteras y pistas españolas.

Sus triunfos en el año 76, son algo más que una señal de buen augurio; el ímpetu, la decisión y la buena organización del cuadro social, y de cada uno de sus componentes, darán la adecuada respuesta en el balance que esperamos hacer, al final del año que comienza.

CARTER

#### SE NECESITA

Asistenta de 9 a 1,30. Razón: 800817.

## PISOS

Vd. ahora puede comprar su piso, de 3, 4 ó 5 dormitorios, dando CIENTO MIL PESETAS de entrada.

Visítenos y le informaremos

**INCA** Agencia Inmobiliaria  
c/ Muñoz Urra, 14, 4.º A. ● Teléfono 80 28 00

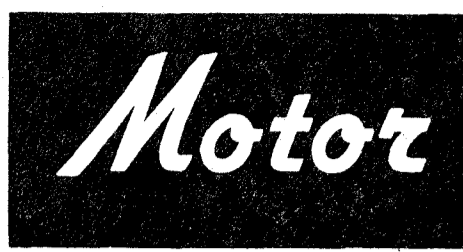
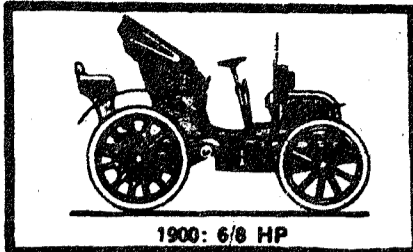

## LA PRACTICA ACONSEJA

### USAR LUZ CORTA

Que cuando encuentre niebla en su viaje no se limite a encender la luz de sus pilotos, como hacen algunos conductores. Si no lleva faros especiales antiniebla debe dar la luz corta o de cruce, con ella es como, circulando a una velocidad adecuada se consigue una mayor visibilidad y, por tanto, mayor seguridad. La luz larga se refleja sobre la niebla y no penetra en ella, por lo que no se ve bien. La de situación apenas se distingue y es casi tan peligroso circular con ella como hacerlo sin luces.

### TRACCION DELANTERA

Que si es usted un auténtico "fan" de la conducción, si disfruta conduciendo, pruebe una tracción delantera si tiene que cambiar de coche. De haber usado siempre la tracción a las ruedas de atrás, llamada también tradicional, se dará cuenta de que tiene también sus encantos conducir cuando existe una respuesta más dócil del coche a la voluntad del conductor. Existe ya en España una gama interesante de coches con tracción a las ruedas delanteras. Hay donde elegir, en una palabra.

### FRENO DE MANO

Que es importante habituarse al uso del freno de mano en cualquier detención que se efectúe, incluso en las más pequeñas (salvo cuando no se abandona el puesto de conducción). Este consejo vale sobre todo para los principiantes, pero también hay conductores con varios años de práctica que adquirieron el vicio de detener el coche y abandonarlo sin echar el freno de mano, lo que puede producir

graves accidentes. Cuando se deja el volante de un coche, aunque sea durante unos segundos, conviene poner el freno de mano (comprobando que ha engranado bien) y dejar metida una marcha.

### APURAR LA DIRECTA

Que se puede apurar la directa cuando se circula por terreno llano a velocidad reducida, sin prisa ninguna. De esta forma se economiza gasolina. Pero tan pronto como el coche tienda a bajar de velocidad, cuando encontremos una cuesta, en vez de acelerar en cuarta, conviene cambiar a tercera. En general debe cambiarse a la marcha inmediatamente inferior. Debe conservarse siempre un número de revoluciones que permitan avanzar con normalidad, sin que lleguen a golpetear el motor ni la transmisión.

### LUZ POSTERIOR DE NIEBLA

Que si circulando en días de niebla intensa advirtió la poca visibilidad de las luces posteriores de los vehículos y ello le llevó a pensar en sistemas eficaces para circular sin peligro en tales condiciones, sepa que el Código de la Circulación le autoriza a instalar una o dos luces posteriores especiales para niebla. Si son dos serán simétricas y si instala una sola deberá ir en la parte izquierda (izquierda en el sentido de la marcha). La superficie iluminante ha de situarse entre los 250 y los 1.000 milímetros. La distancia de estas luces con las de frenado debe ser igual o mayor a 100 milímetros. Su luz será roja. En el salpicadero debe instalarse un testigo de color amarillo-auto, no intermitente.

(Fiel-Servicios Esp. Efe)



Le presentamos un amigo a toda prueba: Renault 6 TL 1.037 cm<sup>3</sup> Venga a tratarlo con confianza.

Visítenos con toda confianza, es mucho lo que podemos hablarle del Renault 6 TL, el coche que responde siempre con potencia, fidelidad, eficacia y generosidad a todas las pruebas que usted quiera exigirle. Su sólida mecánica ha sido concebida para entregar, en cualquier terreno, un esfuerzo "extra". Sus asientos anatómicos y todos los detalles del tradicional confort Renault le harán sentirse cómodo y seguro en los viajes más lar-

gos. Y además Renault 6 TL cuidará su bolsillo en consumo y mantenimiento. Venga a comprobarlo en sus dos versiones, Renault 6 y Renault 6 TL. Será una reunión grata y sincera entre verdaderos amigos.

**RENAULT 6**  
un coche de confianza

Le esperamos en:



**SANTURINO y C<sup>ía</sup>, S. A.**

Exposición: Tercio del Alcazar, 5. Telf. 80 06 50  
Talleres: Carretera San Román. Telf. 80 29 16  
TALAVERA DE LA REINA

## 2-4 TALAVERA-REAL UNION

# UN PARTIDO QUE NO DEBIO PERDERSE

¡Qué gran ocasión perdida! El Talavera, con esta derrota injustificable por muy buena voluntad que el cronista quiera poner, acaba de dar un nuevo paso hacia un hondo pozo de negativos del que nos va a ser muy difícil salir si no cambian radicalmente las cosas. Y no se ve camino, de momento, porque el partido del domingo, perdido por cuatro goles a dos ante un equipo más bien mediocre y de juego fuerte pero noble, era un partido a ganar, sin ningún género de duda, a poco que el Talavera jugara. Pero ¿podía jugar así, como salió al campo?

Todos vimos enseguida que no. Y no culpamos en esta ocasión al conjunto de jugadores, sino a quien tuviera la "brillante" idea de creer que se podía tener en el banquillo a jugadores como Moreno, Merino y Monescillo, para que el puesto que estos deberían haber ocupado, lo ocuparan Nani y Fusco del amateur y Ferrer, éste lesionado, que no pudo acabar de jugar la primera parte. Es totalmente absurdo, por no calificarlo peor, sacar en este encuentro, ante jugadores altos, corpulentos y que normalmente van al choque como los guipuzcoanos, porque en el norte se juega así, a una defensa como Nani que, además de inexperto por su juventud, no tiene talla, es demasiado bajo para ocupar un puesto en la defensa, donde normalmente ha de disputarse muchas veces el balón con la cabeza. Y así le pasaba a Nani pese a su entusiasmo, que rara vez pudo llevarse un balón de esa forma. Y si además añadimos que jugando por bajo y quizá por los nervios del debut que tenían que acusarse falló en muchas ocasiones, está dicho que Nani fue un auténtico coladero. También Fusco fracasó y tuvo que ser sustituido en el descanso. Lento, indeciso, sin reflejos, fue toda la primera parte un elemento nulo. Pero él no tiene la culpa, es que no debió salir mientras hubiera un solo jugador de más solvencia en cuanto a juego, como eran los que se quedaron de suplentes. En cuanto a Ferrer, si estos dos jugadores no hubieran salido desde el principio, siempre hubiera habido oportunidad de sustituirle si se resentía en cualquier momento. Y quedaba la posibilidad de otro cambio para el que quedaba Monescillo.

Considero pues, totalmente equivocada la alineación. Considero un tremendo error que ha aumentado nuestra cuenta de negativos a siete, la alineación de esos dos muchachos a quienes no censuro, pero sí a quienes los alineó. Y considero aún más equivocada la táctica con que se empezó a jugar el partido. Es increíble que alguien pensara que se podía ganar, retrasando a todo el equipo, metiendo a todo el Talavera en su propio terreno, para defender ¿qué? ¿el empate jugando

- Un cúmulo de errores en táctica y alineación, que se quisieron enmendar cuando ya era tarde, hundien aún más al Talavera en la zona peligrosa.
- No pueden ni deben admitirse pruebas como las del domingo, cuando el Club está a punto de asfixia y necesitaba ganar a toda costa.
- Sin Ferrer, lesionado, y sin los dos juveniles que debieron ocupar el banquillo en vez de alinearlos, el partido quizá se hubiera ganado.

en casa? Yo creo que con una defensa mala como la que había ya que Carlos —que luego jugó bien y fue quizá uno de los mejores— salía sin reponerse del todo de su lesión y podía fallar. Nani no tiene talla para ese puesto, y en su tarea de marcar al 7 falló también porque le marcaba de lejos; Fusco, lento como hemos dicho, indeciso y desacertado totalmente. Ferrer tocado y jugando en la defensa pese al 9 que lucía en el dorsal; y Delio que no es ningún técnico, pero que con su enorme amor propio quería estar en to-

tos, el Talavera se encerró en su terreno a defender. Los defensas guipuzcoanos recogían tranquilamente los balones que les llegaban y los llevaban jugados hasta el centro del campo, porque nadie les inquietaba. Únicamente Gelo, solitaria y desamparada punta, se metía en terreno contrario y no conseguía nada porque siempre tenía que disputar el balón el solo, frente a dos o tres defensores. Con este planteamiento que originaba un intenso dominio de la Real, llegaron pronto los goles. El primero a los 20 minutos en

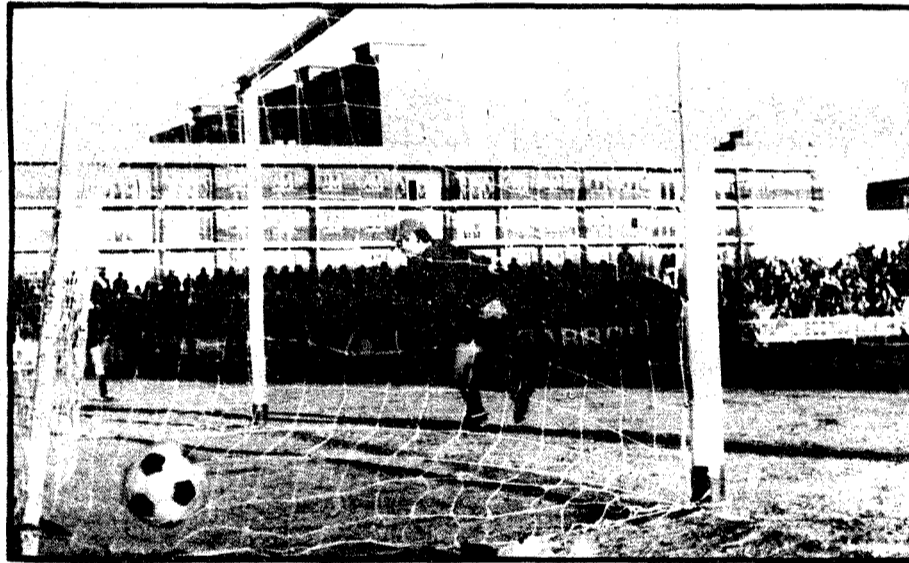

El gol del penalty que marcó Gelo. (Fotos Rodríguez).

dos los huecos que se habrían por doquier y no podía llegar a todos porque era imposible; con esta defensa repito, lo único cuerdo era jugar al ataque, llevar el balón al área contraria para que no estuviera en la nuestra, porque entrañaba peligro y, sobre todo, atacar porque el partido era en casa y necesitábamos ganarlo a toda costa.

En lugar de esto, salvo un par de jugadas de ataque en los dos primeros minu-

tos, el saque de una falta desde el lateral derecho, que Sorondo envía a las mallas. El segundo tres minutos después, en otra falta similar, esta vez desde el lado izquierdo que Mansilla envía sólo y desmarcado a las mallas. Y el tercero en un fallo de Nani al intentar un regate, con jugada por la banda y centro que permite a Mansilla lograr el tercer gol para su equipo. Cuando este gol sube al marcador se hace el primer cambio en el Talavera y entra Moreno en el puesto de Ferrer. Pero el marcador no se altera y se llega al descanso. Era un resultado lógico y no por la calidad del juego visitante, sino por los errores de alineación y de táctica del nuestro. La prueba de que esto es real y sin paliativos, la tuvimos en la segunda parte, en la que sale de las casetas Merino en posición de extremo izquierda, sustituyendo a Fusco.

La inclusión de estos dos jugadores —Merino y Moreno— se hace notar enseguida. Domina el Talavera, manda más. Lelio ve su labor de organizador más apoyada por el juego de Moreno. Y el ataque crea más peligro porque se empuja más, se domina y se llega muchas veces al área guipuzcoana.

En esta fase se comprueba también la poca calidad del equipo visitante que, pese a su cómoda ventaja de tres a cero y pese a algún que otro contraataque con no demasiado peligro, no puede evitar verse dominado y tiene que defender ine-



Moreno salta con un defensa.

vitablemente, pues el repliegue no es táctico, sino obligado por los desordenados ataques talaveranos que, con un mejor orden, quizá hubieran dado más fruto e incluso, pudieran haber dado la sorpresa de remontar un resultado tan abultado.

Sin embargo y pese al dominio casi total, el Talavera no logra su primer gol hasta los 30 minutos y de penalty, por un tremendo empujón a un delantero. Lo tira Gelo y marca. Un minuto después avanza el Irún y al entrar en el área un delantero se tira al suelo aparatosamente, sin haberle hecho falta, pues el defensa fue a la pelota, y el nuevo penalty, ahora contra el Talavera, lo convierte Balbás en el cuarto gol de su equipo. No cesan los ataques del Talavera y su dominio y a los 42 minutos en buena jugada, Garrido remata de cabeza un centro de la izquierda y marca el segundo gol, que había de ser el último, ya que llega el final del partido con el 4-2 que campea en el marcador.

El resultado, tal como se desarrolló el partido fue justo. Tal vez el 3-2 a favor del Irún hubiera sido más justo, pues insistimos que en que el penalty que les regaló el árbitro, no existió. Equipo de juego un poco primario de pase largo y contraataque, de fuerza y empuje, pero con nobleza. No hubo destacados, porque en la primera parte no tuvieron enemigo y sacaron su ventaja por las facilidades que les dieron, más que por su propio juego.

El Talavera mal. Y a mi juicio, un único responsable de esta derrota: el entrenador —si es que es él, como parece lógico pensar, quien decide las alineaciones y las tácticas— pues se equivocó al creer que los dos juveniles que sacó iban a poder superar lo que hicieran otros jugadores más hechos y con más clase como los que salieron después y demostraron que, si ellos hubieran estado allí todo el partido, el resultado seguramente hubiera sido otro. Lamentable, porque los errores se pagan y el precio que hemos pagado es una nueva derrota; que hemos perdido la oportunidad de habernos despegado hoy del Lagún Onak, pues si hubiéramos ganado, cosa muy posible, hubiera quedado a cuatro puntos; y que estamos, hundidos en siete negativos, y con un partido más en casa el domingo próximo nada menos que con la Leonesa. Un panorama poco tranquilizador.



Gelo y Ferrer intentan rematar un balón alto.

La actuación de los jugadores no puede juzgarse. Yo creo que lucharon, que quisieron hacer lo más posible, pero aquello no funcionaba. Y eso influye en la moral. En la segunda parte, cuando el equipo se entonó un poco, mejoraron todos. Del Moral pere a los cuatro goles, Casquero, Carlos, Gelo y Moreno fueron los mejores.

Malo el arbitraje del colegiado extremeño señor Rico Guerra. No podemos decir que el culpable del resultado fuera él. Pero favoreció muchas veces indebidamente a los visitantes y les regaló un gol, el cuarto, porque el penalty no existió. Sin embargo no quiso ver muchos empujones y más de una falta merecedora al menos de indirecto dentro del área del Real Unión.

Alineaciones: REAL UNION.- Lasa; Lustres, Garmendia, Sorondo; Santamaria, Berriozabal, Balbas, Sagasta, Mansilla, Almandor, Chinchurreta. Cambios: A los 23 minutos de la segunda parte sale Ortega por Chinchurreta. Y cuando falta un minuto hace otro cambio de los de perder tiempo.

TALAVERA.- Del Moral; Casquero, Nani, Carlos; Delio, Fusco; Lelio, Angelin, Ferrer, Garrido, Gelo. Cambios, los ya citados.

ELMART

**Campeonato de Liga Tercera División Grupo Segundo**

Resultados del día 9:

- TALAVERA 2, Real Unión 4
- At. Madrileño 3, Logroñés 0
- Ponferradina 2, Touring 0
- Pegaso 0, San Sebastián 1
- Tudelano 2, Mirandés 1
- Moscardó 2, Lagún Onak 1
- Palencia 1, Leonesa 1
- Osasuna 2, Torrejón 0
- Zamora 1, Carabanchel 0
- Calahorra 0, Castilla 2

**Clasificación General**

	J	G	E	P	GF.	GC.	Pts.
At. Madrid	19	10	6	3	31	11	26+ 8
Osasuna	19	11	4	4	32	13	26+ 6
Leonesa	19	12	2	5	37	17	26+ 8
Castilla	19	11	3	5	40	20	25+ 5
Pegaso	19	11	3	5	36	21	25+ 5
Mirandés	19	10	4	5	33	16	24+ 4
Real Unión	19	9	5	5	29	29	23+ 5
Palencia	19	8	6	5	21	19	22+ 2
Tudelano	19	9	4	6	23	21	22+ 2
Moscardó	19	6	6	7	19	21	18- 2
Ponferrad.	19	7	4	8	24	35	18- 2
Carabanchel	19	8	1	10	27	30	17- 1
Zamora	19	8	1	10	22	33	17- 3
Logroñés	19	4	7	8	16	21	15- 3
Torrejón	19	5	5	9	19	29	15- 5
S. Sebastián	19	6	3	10	20	2	15- 1
Calahorra	19	3	7	9	17	25	13- 7
TALAVERA	19	4	5	10	21	39	13- 7
Lagún Onak	19	3	5	11	20	34	11- 7
Touring	19	2	5	12	16	37	9- 9

# MOTO-SPORT

*Juan J. Bermudez Rioja*

LA CASA DE CONFIANZA DEL MOTORISTA

## PROMOCION

PRENDAS DEPORTIVAS  
(a precios de Fábrica)

## CASCOS

AGV - CLIMAX - NOLAN

BEL'S - ALEU

TRAJES - BOTAS - GAFAS

## MOTOCICLETAS

CARRETERA - MONTAÑA - TT

DUCATI

MONTESA

SANGLAS

OSSA

# CICLOMOTORES

Sin carnet  
ni matrícula

con 4, 5 y 6 velocidades

Puch - Ducati - Montesa - Peugeot - Lambretta  
(PUMA - CROS-5V)

## RECAMBIOS ORIGINALES

para todas las marcas

VEA LOS NUEVOS MODELOS **MONTESA** Enduro  
75-125-250

MOTOS y Felicidad les desea

para el año 1977

# MOTO-SPORT

Joaquina Santander, 5.  
Telf. 801757-802686  
TALAVERA

c/ Venancio González, 13.  
Teléfono 22 56 07  
TOLEDO

## OPTICA POLY

RELOJERIA-JOYERIA  
Tenemos personal especializado para  
hacerle su gafa graduada  
con toda rapidez.  
Confíenos su receta.

San Francisco, 7. TALAVERA

Para mayores y chiquillos

## Agua de Zarquillos

(Declarada de Utilidad Pública)  
Servicio a domicilio.-Telf. 80 02 92

# CASSETAS

El segundo tanto del Talavera, nos llega como un eco lejano. Sobre la barrera de público, cerca de la entrada a vestuarios, pretendemos organizar nuestro trabajo, pero la avalancha al terminar el partido es tal, que prácticamente fuimos anulados por el público que, gritando su enfado, deseaba comunicarnos sus impresiones; el resultado fue negativo, ya que un tirón producido por el cruce de un niño, entre los cables de nuestros aparatos, rompió la serie de impresiones que estábamos intentando tomar. Algo así, quedó en nuestra memoria: El deseo de manifestar en un alto porcentaje de aficionados su apoyo a la directiva en este difícil trance.

Nuestra llegada a las casetas, fue fácil, sin embargo, y el trabajo lo pudimos realizar con rapidez. El visitante nos recibe con su preparador. IGUARAN se muestra lógicamente alegre; serenamente contento, diríamos mejor, y contesta así a nuestras preguntas: "El partido se ha desarrollado según lo habíamos previsto. Creo que hemos hecho el clásico partido "fuera de casa", logrando en los contraataques bastante efectividad. Realmente mucha, porque en el descanso nos hemos ido a la caseta con un tres a cero favorable; creo incluso que contundente, después ha apretado el Talavera, pero ya había mucha diferencia y nosotros en los contraataques nos manteníamos peligrosos y, por ello, el resultado creo que ha sido normal, claro y sin una duda en cuanto al vencedor".

Le decimos que habrá notado el hecho de las faltas de algunos nombres en el Talavera, equipo por ello, quizá excesivamente disminuido hoy; podríamos casi decir que un cien por cien. Estas bajas y la delicada moral lógica del bache talaverano, suponemos que le habrán favorecido.

"Naturalmente. Ya le he dicho que he preparado el partido de acuerdo con estas circunstancias y efectivamente se desarrolló bien".

¿Qué jugadores del Talavera le han gustado?

"Creo que como ordenador de juego es el número siete. Eso en plan de ordenador, y luego me ha gustado Moreno y también Merino. El pequeño de juveniles, ese chico creo que también ha estado bien, lo que pasa es que hoy tenía mucho extremo enfrente... pero vamos, para ser el debut del chico, me ha gustado mucho. El capitán también creo que ha jugado muy bien".

Iguarán termina con palabras de ánimo para los locales y agradeciendo el comportamiento de los aficionados.

SORONDO.— "He visto al Talavera más flojo que la temporada pasada. Antes tenía un gran equipo, pero creo que ahora está atravesando un bache y no sé, espero que lo supere y que se quede en el sitio que el equipo merece y le pertenece".

Le recordamos que el público le aplaudió y coreó su nombre. Sorondo sonríe y dice: "Yo les diría que gracias. Y que tengan un poco de paciencia porque el Talavera ha de superar sin duda este bache y estará al final en la Segunda División B".

Tesorero del Real Unión de Irún. "La visita nuestra en Talavera, ha sido grata. Nos han acogido con mucho mimo, con muchas atenciones. Referente a la afición, creo que está muy preocupada con su equipo, está sentida, y considero que se meten excesivamente con el equipo y con la directiva; creo que como todas las directivas hacen lo que pueden, y si las cosas no salen bien, considero sinceramente que deben darse cuenta de que no es culpa de la directiva... Son rachas difíciles que hay que superar".

El tesoro norteno sigue hablando y continúa así: "El público de Talavera esta vez, creo que se ha portado maravillosamente, y quiero agradecerle esta acogida que nos ha dado. Finalmente yo, pediría a estos buenos aficionados de Talavera, que tengan un poco de paciencia con la Junta Directiva, que la sepan apoyar y comprender, porque estoy seguro que podrá así ir por unos derrotos mejores que los que han tenido y encontrar lo que a fin de cuentas se desea".

Don Luis María Sorzabal, secretario

del Real Unión de Irún: "El Real Unión tiene fijada una meta, clasificarse entre los diez primeros para optar estar en la Segunda División B. Quizá pretender un puesto cimero, será difícil, máxime cuando hay equipos verdaderamente potentes, pero nuestro deseo es el ya dicho y tratamos de conseguirlo. El triunfo de hoy, creo que ha consolidado esta aspiración. Cinco positivos, es algo muy importante al término de la primera vuelta. Ahora tendremos que tener cuidado, no confiar y seguir jugando cuando menos como hoy, aquí en el Prado".

Le hablamos de que en ese buen partido de su equipo, deben contar las bajas que el Talavera ha presentado, y la otra cara de la moneda que se une a esa presencia física de los jugadores no alineados, de la mella moral que tanto incide.

"Comprendo su criterio y verdaderamente me alegra su apoyo al equipo de su ciudad. Como directivo, de verdad que le agradezco ese apoyo al equipo titular del Talavera, que usted hace; quizá nosotros, allá en Irún, no contemos en ocasiones con ese apoyo que usted brinda a su equipo. Efectivamente el Talavera no contaba con todos sus hombres, sé que los que han salido lo han intentado todo, sé lo que es jugar contra reloj (y ello es ocupar un puesto como el que ahora ocupa el Talavera), pero precisamente en el fútbol hay que aprovechar todas las ventajas. Una del Real Unión hoy, era que no tenía nada que perder, y sí mucho que ganar... Y al fin lo ha ganado y mucho. En cuanto a sus aficionados, creo que ahora, hoy más que nunca la precaria situación del Talavera, les exige animar. Yo digo siempre que cuando se va bien es muy fácil animar; precisamente ahora es cuando hay que demostrar ese cariño por el club, no se hace nada con decir ¡fuera, fuera! al revés. Lo que hay que hacer es animar al equipo, estar con él, ya que en los momentos difíciles es cuando se precisa la ayuda incondicional del aficionado. El estar con el club, en momentos fáciles, es muy sencillo y eso todo el mundo sabe hacerlo".

Y de la caseta unionista, a la local. José Toth acude atento y esto es lo que manifestó: "Qué duda cabe que esta derrota me pone muy difícil el trabajo. Muy bien, usted me ha dicho que a veces es más difícil superar un bache moral que físico, y así es. Estamos afectados después de la derrota (bueno diremos derrota porque así hay que aceptarlo) con el Atlético Madrileño. Ahora bien, físicamente también tenemos varios jugadores, titulares normalmente, que como no están, nos obligan a sacar jugadores que pueden valer por el momento, pero que sólo son promesas".

Le hablamos de los siete negativos y de la visita del líder próxima.

"Desgraciadamente no parece que las lesiones vayan a mejorar tanto como para poder disponer de esos jugadores que están en el dique seco. Es muy difícil poder recuperarlos de un día para otro; aún nos queda una semana y desearía que, al final de la misma, pueda ir despejando esta incidencia de las lesiones".

¿Qué defectos ha observado hoy en sus hombres?

"Hemos salido hoy, (esta es la verdad), y por no perder esta moral que tenemos tan debilitada, tratando de no encajar goles en el principio; pensando en el segundo tiempo, en el que hubiéramos podido saltar al campo con una forma más ofensiva... Pero desgraciadamente los dos primeros goles encajados, ya habrá visto, llegaron en jugadas de falta, cruces en remate, que no son jugadas ligadas, construídas por el contrario, sino fruto de una individualidad, prácticamente inevitables. Así me duele el gol, por la mala suerte que ello significa. Me hubiera gustado más que, de llegar, los goles hubieran entrado de la otra forma. Así, son una verdadera desgracia".

El aficionado sensato, señor Toth, considera que no se pueden hacer ni esperar milagros, pero que sí, se pueden conseguir quizás aún cosas, con un trabajo serio que haga realmente concebir esas esperanzas que no tenemos por qué perder a pesar de esta mala racha.

"Qué duda cabe. Cuando yo he venido al Talavera, no lo he manifestado ni en la radio, ni a la prensa, y sí a los jugadores, dije que mi moral no va a venirse abajo ni la van a quitar, ni ellos (los jugadores)... (usted sabe que algunos problemas teníamos, o tenían anteriormente) y ya digo



El segundo gol del Talavera, marcado por Garrido.

que les confirmé que mi moral, no se puede quitar; sencillamente porque soy profesional, lo que quiere decir que el trabajo va a seguir igual. Quien aguante el trabajo que estamos haciendo, y lo que estamos intentando, bien; y si no (ya saben que hemos apartado a uno) habrá que apartar a más; creo que a la Directiva ya le daría lo mismo apartar otros en el caso de que alguien no estuviera dispuesto a trabajar en lo que, digamos, tiene uno proyectado. Ahora bien, los resultados

indiscutiblemente son demasiado importantes y claro es que la afición no puede hacer otra cosa que soportar. Yo la pediría que aguante y que aguante esperando que en las salidas a Madrid, en donde hay equipos más conocidos de nosotros, podamos por lo menos intentar nivelar estos puntos negativos que tenemos ahora".

Y así acabó otra tarde negativa, con la esperanza puesta en lo más alto de nuestro entusiasmo por el club.

QUIQUE

## Trofeo Cervezas San Miguel

### AL JUGADOR MAS REGULAR DEL TALAVERA C. F.

Puntos otorgados en el partido Talavera-Real Unión: Casquero 2, Moreno 1, Carlos 1, Gelo 1, y del Moral 1.

CLASIFICACION	Puntos
Delio	20
Del Moral	20
Espinosa	19
Ferrer	18
César	17
Iglesias	15

Casquero	14
Delio	12
Garrido	11
Angelín	11
Merino	10
Gelo	6
Moreno	6
Monescillo	5
Carlos	5
Llorca	3
Lage	3

### 1-0 El Talavera amateur venció al Atlético de Madrid

En la fría mañana del domingo se jugó este encuentro que resultó muy movido y disputado. El dominio correspondió mayormente a los locales, aunque el Atlético también atacó bastante, por lo que el marcador estuvo todo el tiempo muy incierto terminando sin goles la primera mitad.

En la segunda parte se impuso el juego del Talavera que dominó mucho más. Fruto de este dominio llegó una falta de la defensa madrileña, casi en la esquina izquierda del córner. La sacó muy bien Tomás y Bravo la desvió con mucha habilidad cuando el balón iba por el aire, engañando al portero y marcando un bonito gol que significó la victoria del Talavera.

Lo más destacable del partido fue el gran entusiasmo que puso el Talavera y su excelente juego, sobre todo en la segunda parte.

Bueno el arbitraje del señor Sanz Ethoa.

Alineaciones: ATLETICO MADRILEÑO.— Barba; Parra, Casero, de Blas; Barroso, Vicedo; Satur, Guti, Emiliano, Villoria, (Lama), y Rosas.

TALAVERA.— Cantalejo; Félix, Arrigote, Vas; José Luis, Machín; Bravo, Juan Manuel, Villa, Toto y Tomás (Mariano).

### Talavera Juvenil 4, Mocejón 1

Anteriormente a este partido se jugó el correspondiente a la liga de juveniles, enfrentándose el Talavera al C.D. Mocejón.

Los talaveranos jugaron un gran partido, con fútbol de calidad y vencieron por el concluyente tanteo de cuatro goles a uno.

El partido tuvo fases muy brillantes y el público aplaudió como se merecía el gran juego de los chavales de la cantera

talaverana, de los que cada temporada sale algún jugador que destaca y pasa a las categorías superiores, por lo que es una excelente política mantener esos equipos que dan oportunidades a todos los chavales que quieren o aspiran a ser futbolistas.

## PACOS-TINTE

LIMPIA SU ROPA

GARANTIZADO URGENTE

Trinidad, 6.-Alfares, 34.

SE ALQUILA

piso amueblado. Teléfono 80 26 87.

SEÑORA SOLA

Necesita empleada de hogar mayor. Buen sueldo. Teléfono 800105.

SE NECESITA

Chica de 9 a 7,30. Llamar teléfono 80 17 52.

ALQUILO PISO AMUEBLADO

Banderas de Castilla, 53, séptimo C. Razón: En la casa. Primero B. Teléfono: 68, de Alcaudete de la Jara.

SE ALQUILA

piso amueblado, 150 metros cuadrados. Paseo del Muelle, número 9. Teléfono 80 34 62.



# **Nuevas Galerías, S. A.**

---

**Grandes Rebajas de ENERO**  
**de artículos de ALTA CALIDAD**  
**a partir del día 7 de ENERO. Vean escaparates**

---

Abrigos, Gabardinas y Trenkas de Señora, Caballero, Niño y Niña de 490, 590, 690, 790, 890 y 990 pesetas. Todos son de alta calidad.

---

Pantalones de Señora, Caballero y Cadete, desde 99, 199, 390 y 590 pesetas. Todos son de alta calidad.

---

Sueters Nikys de Señora y Caballero, Niño y Niña, desde 99, 150, 190 y 250 pesetas. SON DE CALIDAD.

---

Cortes de Vestidos, Fantasía y Punto, desde 99, 150, 190, 290, 400 y 490 pesetas, todos de las **Rebajas de Nuevas Galerías, S. A.** que son únicas

---

**Camisas desde 190, 290, 390 y 490 Pesetas**

---

Mantelerías, Colchas, Colchones, Sábanas y Miles de Mantas de todas clases y tamaños a precios de interés.

---

Para orientación, vean los artículos y precios en escaparates.

---

No son artículos de saldos, son comprados baratos para venderlos a precios baratos.

---

GRANDES OPORTUNIDADES DE  
**NUEVAS GALERIAS, S. A.**  
NICANOR FLORES,  
**TALAVERA DE LA REINA**

## REGISTRO CIVIL

### NACIMIENTOS

Ana-María Gómez Sánchez, de Lucio-Martín y María del Carmen. Luis Carretero Heras, de Luis y María Isabel. David Esteban Magán, de José-Luis y Arsenia. Cristina Mellado Moreno, de Vicente y María Jesús. María del Carmen Molina Gómez, de Faustino y María del Carmen. José-Manuel Huedo Plaza, de Victoriano y María. Raquel Rodríguez Mayoral, de Atilano y Julia. José-Antonio Díaz García, de José-Luis y Milagros. Jesús Arriero García, de Fermín y Juana. Olga Montañés Durán, de Pablo y María Jesús. Daniel Romo Gómez, de Angel y María de los Angeles. Ricardo-Manuel Blanco Ferrero, de Jesús y María de las Nieves. Ramón Hernández Alonso, de Ramón e Isabel. Angel García Núñez, de Angel y María Luisa. Jesús-Manuel Mencía Cedenilla, de Eulalio y María Imperio. Fernando Moreno Martín, de Luis-Fernando y Angela. Alejandro Vega Barrera, de Jesús y María Cruz. Oscar Díaz Horcajo, de Luis y Adela. Julio-César García de la Llave, de Felicísimo y Aurora. José-Manuel Fernández de la Rocha, de José-Luis y Elisa. Alvaro-Cristofer González Casillas, de Antonio y María del Carmen-Dolores. Natalia Fernández López, de Ricardo y Araceli. María Aranzazu Moreno Ibáñez, de Miguel y Belarmina. Luis-Miguel Torres

Bote, de Pablo y Juliana. Antonio Ortiz Nombela, de Nemesio y Carmen. Rubén Peceroso Montañés, de Antonio y María del Carmen. Adoración Avila Fraile, de Restituto y Concepción. María-Isabel Díaz Martín, de Luciano y Cecilia. Oscar Sánchez López, de Delfín y María Josefa. Rocío del Pino Muñoz, de Crescencio y Andrea.

### MATRIMONIOS

Agustín Núñez Antón, con Gloria Martín Fernández. Jaime Alonso García, con Casilda Ramírez Jiménez. Eduardo Sánchez Martín, con María Asunción Vera Sánchez. José-María Mendez Granada, con María del Carmen García Rufo. Miguel-Angel Enrique García, con María Isabel Torres Flores. Juan López López, con Rosa Martín Rodríguez. Luis Benítez Román, con María Teresa Villanueva Chamarro. Ignacio Fernández Resino, con Victoria Granados López.

### DEFUNCIONES

Félix Gómez Navarredonda, de 73 años. Basilio de la Rosa Iglesias, de 74 años. Clotilde Culebras de Frutos, de 76 años. Inocencia Fernández Jiménez, de 75 años. Luisa Heras Díaz, de 83 años. María Dolores Simón Flores, de 22 años. Estefanía Monge Sánchez, de 74 años. Eloy Medina Serrano, de 43 años. Marcelo Rodríguez Morales, de 84 años. Joaquín Fernández García, de 73 años.

## NACE UNA ASOCIACION DE AMIGOS DE TALAVERA

Una veintena de hombres jóvenes ha emprendido una ardua tarea, y la ha comenzado, porque ellos, como miles de talaveranos, están más que hartos de ver crecer anárquicamente su ciudad; de ver cómo se levantan monstruosos edificios en calles angostas; de desesperarse por no encontrar un hueco donde aparcar su vehículo; de que a pesar del gran crecimiento de Talavera, las zonas verdes no han sido ampliadas en un solo metro desde hace 20 años; de atascarse en el barro de las calles sin asfaltar y sin alumbrado; de romper sus zapatos por tanto ir de acá para allá en busca de una recomendación para matricular a sus hijos en algún colegio, aunque éste no sea gratuito, pues incluso en los de "paga" también hay que buscarse "enchufe" para ingresar a los chicos.

Ellos también están cansados de "jugar-se" el físico al cruzar la carretera N-V a su paso por el mismo centro de Talavera; de hacer deporte en el cuarto trastero de su piso, por no disponer de instalaciones deportivas del municipio; de en verano levantarse de madrugada para poder ducharse, ya que en pleno día el agua se "niega" a subir a los pisos más altos.

Ellos, —un tanto soñadores— quieren ver limpia la ciudad, les apenan los solares sin edificar, mal cercados y llenos de ratas e inmundicias, las "murallas" descuidadas, cubiertas de docenas de posters publicitarios y con unas ruinosas casas adosadas a sus costados. Les avergüenzan las calles sucias y los edificios de fachadas feas y descoloridas, —¿qué talaverano no se sintió avergonzado cuando vio por la "tele", el día de la visita del Rey, que tenemos una de las casas consistoriales más fea de toda la provincia?—

Pero ellos, estos hombres jóvenes a que me refiero, no se conforman con saber que existen estos y otros problemas y criticarlos, ellos van, o quieren ir, mucho más lejos; quieren concienciar a todos los talaveranos de que las soluciones están en manos de los que en Talavera vivimos (autoridades incluidas, por supuesto).

Este puñado de entusiastas, quieren hacernos comprender que las calles, los jardines, las plazas, SON NUESTRAS, son como nuestro segundo hogar, y que como tal debemos cuidarlo, y que debemos exigir a nuestros administradores (léase autoridades) el que inviertan los impuestos que pagamos en la forma más adecuada para que NUESTRA CIUDAD sea cómoda, agradable y bonita.

Como decía al principio, estos jóvenes talaveranos han emprendido una ardua tarea, han o están creando una ASOCIACION DE AMIGOS DE LA CIUDAD. Van a necesitar el apoyo de todos sus conciudadanos, el mío, por supuesto, le tienen desde ahora mismo.

ANATER

## Bolsa de Madrid, facilitada por el



## BANCO DE BILBAO

### ACCIONES

Semana del 4 al 7 enero 1977

**BANCOS Y SEGUROS.**— Banco de Bilbao, 469 (menos 31); Banco Central, 494 (menos 25); Banco Español de Crédito, 359; Banco Exterior de España, 490 (menos 10); Banco de Fomento, 420 (menos 25); Banco Hispano Americano, 338 (menos 17); Banco Ibérico, 388 (menos 21); Banca López Quesada, 364 (menos 7); Banco Popular Español, 354 (menos 11); Banco de Santander, 499 (menos 20); Banco Urquijo, 408 (menos 17); Banco de Vizcaya, 363 (menos 27); Bankuni6n, 201 (menos 1).

**INVERSION MOBILIARIA.**— Cartinbao, 114; Popularinsa, 228 (menos 28).

**ELECTRICAS, GAS Y AGUAS.**— Electra de Viesgo, 91 (menos 9); Eléctricas Reunidas de Zaragoza, 3 (menos 6); Fecsa grandes, 85 (más 6); Fecsa pequeñas, 80 (menos 16); Hidroeléctrica de Cataluña, 77 (menos 4); Hidroeléctrica Española, 92,50 (menos 10,50); Iberduero ordinarias, 104 (menos 15); Sevillana de Electricidad, 90 (menos 12); Unión Eléctrica, 97 (menos 7).

**SIDEROMETALURGICAS Y MINERAS.**— Duro-Felguera, 93.

**TRANSPORTES.**— Transmediterránea, 102 (menos 9).

**QUIMICAS Y TEXTILES.**— Energía e Industrias Aragonesas, 90 P (menos 2); Española de Petróleos, 277 (menos 35); Papelera Española, 85 P (menos 8); Unión Explosivos Río Tinto, 178 (menos 23).

**INMOBILIARIA Y AUXILIARES DE**

**LA CONSTRUCCION.**— Inmobiliaria Metropolitana, 155 (menos 3); Inmobiliaria Urbis, 143 (menos 17); Vallehermoso, 166 (menos 14).

**MONOPOLIOS.**— Campsa, 247 (menos 25); Telefónica Nacional de España, 122 (menos 10).

**ALIMENTACION Y VARIAS.**— Corporación Industrial Bancobao, 104 (menos 1).

**DERECHOS DE SUSCRIPCION.**— Banca López Quesada, 60 (menos 1).

**FONDOS DE INVERSION.**— Planinver 1, 82,67 (menos 2,18). Planinver 2, 72,83 (menos 2,28).

### COMENTARIO

Jornada en el mismo ambiente que las anteriores, aunque sin el impacto de aquellas, pues en esta oportunidad, aun dominando las instrucciones de venta, se han pronunciado con menos impetuosidad, si bien la ausencia plena de pedido ha originado un nuevo deterioro en los cursos. Jornada, pues, más bien de trámite, sin nada importante que reseñar, con un cierre en la conocida línea de apatía y tendencia a mayor debilidad, que esta vez constituye un agradable respiro para los inversores. Al menos no bajarán los cambios en estos tres días hasta el inicio de la próxima tanda y quién sabe si a la vuelta de la esquina pudiera producirse no un arreglo pero sí la lógica reacción técnica que imponen las fuertes caídas registradas.

## INSTALAMOS MOQUETAS TAPIZAMOS PAREDES

== TABOADA ==  
SOL, 1. Teléfonos 80 23 73 - 80 05 36



### PRIMER ANIVERSARIO

Rogad a Dios en Caridad por el alma de  
**DON TEOFILO MORAN LOBATO**

Que falleció en Talavera de la Reina (Toledo)

el día 16 de Enero de 1976

a los 82 años de edad

Habiendo recibido los Santos Sacramentos

**R. I. P.**

Su esposa doña Francisca Yébenes; hijos doña Ana, don Francisco, y doña Rosa M.<sup>a</sup> Morán Yébenes; hijos políticos don Eustasio González, doña Elvira Castro y don José González; nietos, hermana política y sobrinos,

Ruegan una oración por su alma.

El Funeral que se celebrará el día 15 de Enero de 1977, a las SEIS de la tarde, en la Iglesia Parroquial de los Santos Mártires, de esta ciudad, será aplicado por su eterno descanso

Su Optica en SAN FRANCISCO, 13.

Su Optico **Francisco Montero**

Adaptación de Microlentillas.

DIPLOMADO.

13

(Frente al Cine Coliseum)

## CAJA DE AHORROS Y MONTE DE PIEDAD DE MADRID

### OPOSICIONES

6 plazas de Auxiliares Administrativos en  
Talavera de la Reina

Plazo de presentación de Instancias: 15 de Enero de 1977,  
hasta las 3 de la tarde.

INFORMES: en la CAJA DE MADRID, San Francisco, 33-Telf. 800286

## Un sí a la castidad

## SEXO Y MADUREZ

## FREUD

Podemos denotar en la actualidad una gran veneración por los médicos que raya casi en la superstición de sus antepasados más ancestrales: los hechiceros. Hay un ingenuo halo que cubre a estos manipuladores del cuerpo humano basado en la admiración por las ciencias físico-naturales que la trasnochada filosofía positivista introdujo en las Facultades Universitarias; medicina sometida hoy a una gran revisión ante los descubrimientos fenomenológicos, los experimentos clínicos psicopatológicos y el estudio de las relaciones psicosomáticas, todo lo cual no permite ya una consideración puramente física del hombre.

La persona no puede ser considerada como una máquina, ni se rige por la Ley de la conservación del equilibrio Psico-físico como pretendía Sigmund Freud; por el contrario cada día es más claro que los fundamentales procesos vitales crean tensiones siempre nuevas que hacen progresar y desarrollar la vitalidad: el órgano que busca ante todo el equilibrio es un órgano enfermo.

Las conclusiones de tales teorías difundieron ampliamente toda clase de fantasmas sobre la abstinencia sexual, la cual era considerada dañosa e incluso destructora para la capacidad de trabajo. Contra ello debe ponerse de manifiesto que las personas que viven una continencia sexual y presentan alteraciones, en ningún caso se curan por medio de la actividad sexual como demuestran las experiencias de conocidos científicos y renombradísimos clínicos (entre ellos casi una decena de premios Nobel); la abstinencia sexual forzada en los animales se ha mostrado como neutra, y en el hombre como inocua siempre que la sexualidad no se estimule y reprima al mismo tiempo.

## NEUROSIS

Para algunos, la continencia sexual acarrearía la neurosis, sin embargo no es una frustración cualquiera del sexo la que neurotiza al sujeto, sino la frustración no querida o íntimamente rechazada: el celibato, libremente elegido por amor y espíritu de servicio nada tiene que ver con ella; la neurosis lo que indica es una ausencia total del amor y por tanto una clara restricción de la potencia espiritual del hombre que por naturaleza está abierto a la totalidad del mundo.

Los desequilibrios de la personalidad no se evitan eliminando frustraciones, pues también el matrimonio frustra muchas posibilidades humanas en el sentido de que la dedicación que el amor humano lleva consigo exige grandes sacrificios, sacrificios que por otra parte hay que decir que son necesariamente anejos a toda vida racional. Toda persona bien experimentada conoce la relatividad del "remedio de la concupiscencia" y los innumerables fracasos y divorcios que, a pesar de la satisfacción sexual, se constatan, si el matrimonio no está asentado sobre una sólida estructura espiritual y en la renuncia de sí en pro-del-otro.

## MADUREZ

Según la Psicopatología actual, las posibilidades de maduración tanto del célibe

como del casado son tan grandes como las del amor que se vive, es decir, un verdadero enemigo de la personalidad madura es el egoísmo y el egocentrismo.

El que no es casto antes del matrimonio, raramente lo es después, porque el matrimonio no resuelve el llamado "problema sexual" sino que sólo puede ofre-

cer el campo natural sobre el que pueda desarrollarse el amor, enriquecedora salida de sí para instalarse en el otro sin dejar de ser yo mismo.

Quien no es suficientemente maduro para abrazar el celibato, tampoco lo es para recibir el sacramento del matrimonio. Tal madurez sólo se adquiere lentamente a medida que la entrega crece y se purifica a lo largo de la historia personal y única de cada hombre.

Pero aún hay más, pues hay que reparar en el alto valor que tiene la virtud de la santa pureza tanto en el célibe como en

el casado, pues cada cual ha de vivirla según su peculiar estado. Los lujuriosos se nos presentan siempre como hombres encogidos, egoístas, cobardes, capaces de cualquier traición por obtener su momentáneo e infantil placer, hombres faltos de personalidad y obsesionados por el sexo a los cuales nada ni nadie puede confiarse. Por el contrario son los hombres castos quienes manifiestan una juventud espiritual, una energía, una generosidad y audacia magnánimas para el logro de las grandes empresas, así como la rica fecundidad de una familia numerosa en el estado matrimonial.

Moisés del Prado

# RESTAURANTE-PISCINA MIRAGREDOS

## GRANDES SALONES

**Bodas, Bautizos, Comuniones, Comidas  
y en especial reuniones de Empresa.**

**Carretera de Arenas de San Pedro, km. 103, a 7 minutos de Talavera de la Reina.**

**VELADA (Toledo)**

---

**Teléfono 72 30 55.-Directo**

## Durante este mes de Enero, continúa la oferta extraordinaria de LA CALZADEÑA

AVDA. PARALELA, 87. ● (junto a la vía) ● Teléfono 80 36 17

**Toda clase de muebles TRESILLOS, Y SOFAS a los mejores precios directamente de fábrica y..... recuerde que ahora pagamos la lana vieja a 125 ptas. kilo.**

TINTORERIAS  
**Los Mil Colores**

(Casa  
Fundada  
en el  
Año 1939)

LOS MEJORES AMIGOS DE SU ROPA

**Limpiamos sus trajes en el día.**

**Limpie sus prendas de piel y ante con garantía.**

**Limpieza de alfombras y cortinajes, es nuestra especialidad.**

**Use nuestro servicio a domicilio, le cobramos igual.**

**CASA CENTRAL:** ●  
Los Ubedas, 18.-Telf. 80 05 42

**DESPACHOS:** Capitán Daoíz, 2 y c/ Velarde, 5.-Teléfono 80 16 79  
San Francisco y Delgadillo Telf. 80 06 32

### VENDO

veza para siembra, harina de soja, pulpa. Angel Bonilla Pérez. Avenida Pío XII, 40. Telf. 80 19 40. Talavera.

### ALQUILO

apartamento amueblado. Teléfono 80 06 80.

### SE VENDE CORRALON

Total o parcial. Frente Ambulatorio. Teléfonos 80 01 68 y 80 32 00.

# ESPECIAL MUJER

## Anticipo de la moda primavera-verano del 77



Conjunto de Jean Patou compuesto por chaqueta de gabardina negra, falda y blusa de seda amarilla estampada; sandalias y medias negras de seda.

Clasicismo y mucho folklore mediterráneo. Así se podría denominar la moda del próximo verano, que aunque todavía parece estar muy lejos, no impide que los grandes creadores de todo el mundo lancen sus colecciones. Las fotografías que aquí exponemos no recogen ni mucho menos toda la gama estival que han presentado, muy diversa y muy anárquica, como viene sucediendo en los últimos años desde la revolución Mary Quant —la de la minifalda—. Veremos así faldas españolas con volantes, túnicas griegas y caftanes orientales. Triunfan las materias naturales: el lino es el rey al lado del algodón, seda natural, lana... Sombreros anchísimos y bolsos gigantescos, junto con joyas luminosas serán toques característicos. Vestidos que se abren como alas de mariposas, pantalones ajustados a los tobillos y reminiscencias campesinas o brasileñas... En fin, una moda hecha para la alegría de vivir, como ha dicho Pierre Cardin, y lo esencial es verla en su elemento, entre el cielo azul y el mar azul. Una moda, pues, muy apropiada para nuestro clima y nuestras playas españolas. Bienvenida sea.

**ARTICULOS REGALO  
NUEVO MORO HOGAR**

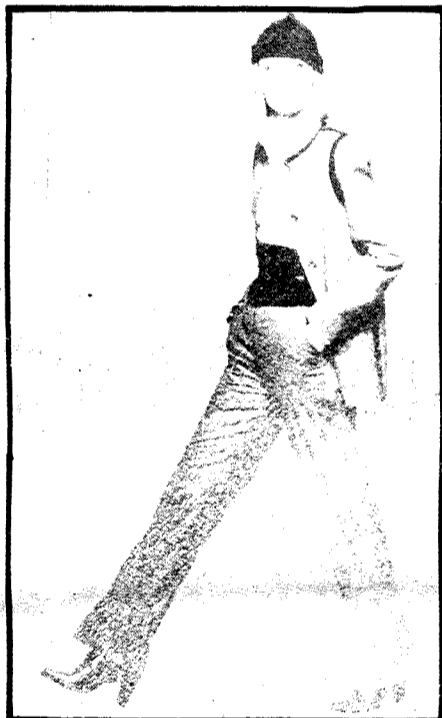

Traje sastre con pantalón de franela gris, creación de Christian Dior.

**VAJILLAS  
NUEVO MORO HOGAR**



Elegantes trajes clásicos para los dos, pero ella prefiere la falda para "ir arreglada".



Bikini o maillot, es lo mismo. Una bata a juego con el traje de baño y las pañoletas anudadas a la cabeza con cierto aire brasileiro.



Traje de noche con mangas separadas, firmado por Givenchy.



"Brazaletes flotadores", una moda que se está imponiendo en la Costa Azul francesa.



Vestido ligero con grandes rayas y mangas japonesas. Devuelve a la mujer el encanto femenino que la moda unisexo le había hecho perder.



El "Kanga" británico es un tejido largo que va arrollado alrededor del cuerpo y que se convierte en ligero vestido verano después del baño.

**ARTICULOS INFANCIA  
NUEVO MORO HOGAR**

### La mujer y sus profesiones

#### Optico

**Estudios previos:** C.O.U. Cualquier título para el acceso a la Universidad.

**Duración de los estudios:** Tres cursos y Formación Profesional de Tercer Grado.

**Centros:** Escuela Universitaria de Óptica (Universidad Complutense de Madrid).

**Plan de Estudios (primer curso):** Matemáticas; Física; Química; Biología; Historia y Organografía; Inglés.

**Titulación:** Diplomada en Óptica.

**CRISTALERIAS  
NUEVO MORO HOGAR**

**Si Vd. necesita un pozo  
se lo construimos  
en el día.**

**construcciones de la fuente**

Disponemos de máquinas que alcanzan una profundidad de 32 metros, con un diámetro de 1,20 metros.

**PRECIOS:**

- Metro cimbrado a 6.000 ptas.
- Metro sin cimbrar a 2.500 ptas.

**construcciones de la fuente**

Calle Fuente Vieja, 9. - Telefono 36 y 115  
**HORCHE (Guadalajara)**

**LEO**

**TODO en artículos  
de regalo**

**LEO: vajillas, cristalerías,**

**lámparas, regalos de boda,  
objetos para el hogar etc.**

**LEO: su nueva tienda,**

**en:**

**Mesones, 24 - Talavera**

**EN LA SOLANA**

**80 Viviendas de Protección Oficial**

(GRUPO 1.º) - 94 y 119 m<sup>2</sup>.

**DESTINADAS A DOMICILIO PERMANENTE CON FACHADA A CARRETERA SAN ROMAN**

**PROMOVIDAS POR PROVITOSA**

**Con facilidades de Pago hasta 15 años**

**CARACTERISTICAS:**

- 3 y 4 dormitorios.
- Amplio salón comedor
- Calefacción y agua caliente central.
- 2 puertas entrada: principal y servicio.
- Armarios empotrados en dormitorios.
- 2 baños (uno incorporado al dormitorio principal).
- Portal en mármol y moqueta.
- 2 terrazas.
- Ascensores de subida y bajada.
- Garaje opcional.

Informa y vende

**SOANSUR**

Ronda de los Andes, 16, 1.º B- (Ctra. San Román)  
...y le seguiremos informando

Expediente de Viviendas de Protección Oficial, Grupo primero, núm. 7.001/75.  
Cédula Calificación Provisional de 30-1-76. Terminación julio de 1977. Cantidades avaladas por "Compañía Española de Seguros de Crédito y Caución". Póliza núm. 39.122 y autorizado por la Delegación de la Vivienda con fecha 30-6-76, Registro de Publicidad núm. 1/76

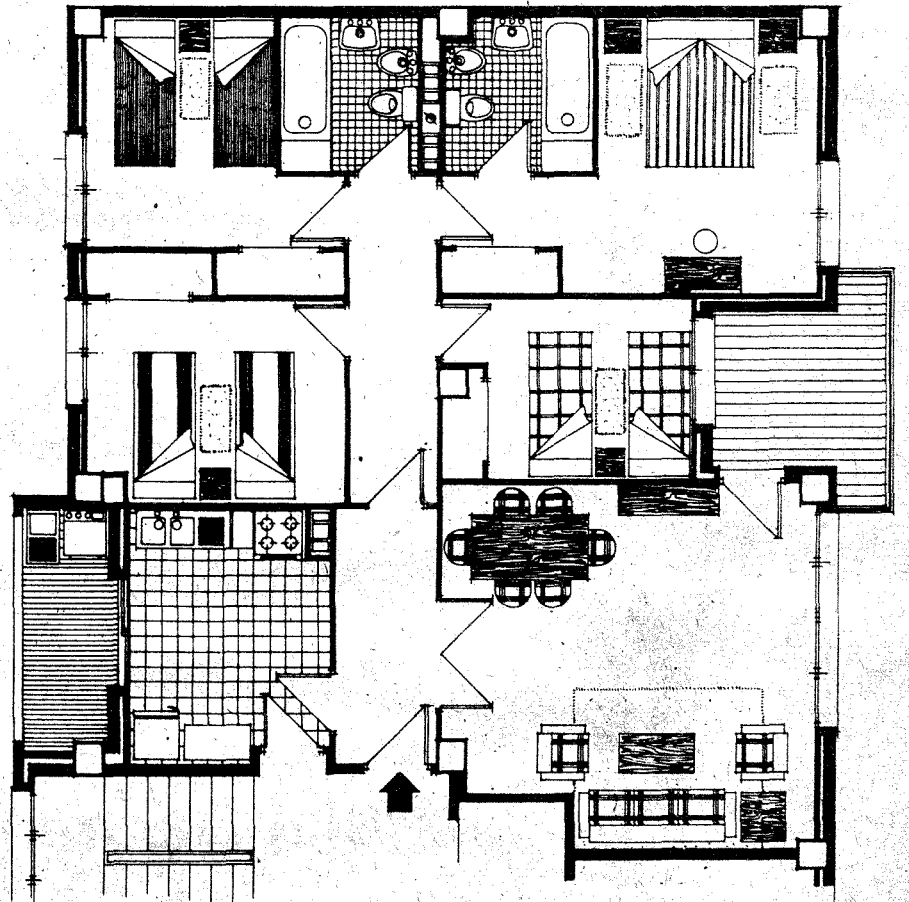



## Cultivador de cereales: ¿Le seduce la idea de obtener un considerable aumento de cosecha?

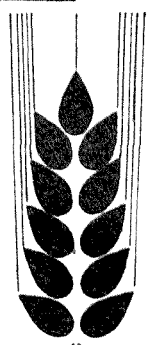

Consígalo en su propio cultivo, resolviendo los problemas más importantes que plantean las malas hierbas, con un deshierbe a base de  
**Dicurán Extra líquido**



### ¿Preocupado porque tiene mucho vallico?



Dicurán Extra líquido lo elimina, y también combate la Avena loca.

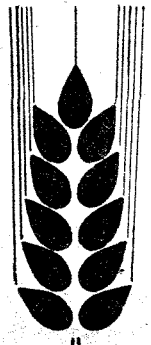

### ¿Harto de realizar tratamientos separados, contra malas hierbas de hoja estrecha y hoja ancha?

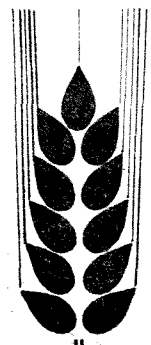

Dicurán Extra líquido permite controlar en un solo tratamiento, tanto las gramíneas como las malas hierbas de hoja ancha más abundantes.



### ¿Dudas sobre el momento idóneo de tratar?



Dicurán Extra líquido da excelentes resultados tanto si se aplica antes como después de aparecer las malas hierbas.



### ¿Miedo a los errores de dosificación?



Dicurán Extra líquido se presenta en líquido autosuspendible, haciendo su manejo

- más seguro
- más rápido
- más fácil y cómodo



**Creamos Dicurán Extra líquido, pensando en Ud.**

Dicurán Extra líquido está registrado en la D.G.P.A. con el número 12.495/77, categoría A(A-B).

Nuestros técnicos le ayudarán gustosamente en sus consultas y le aconsejarán con conocimiento de causa. Escribanos o solicite una visita.

Ciba-Geigy Sociedad Anónima  
División Agroquímica  
Apartado 1628  
Barcelona

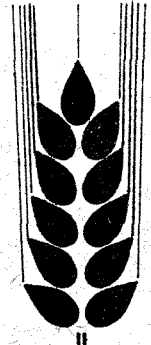
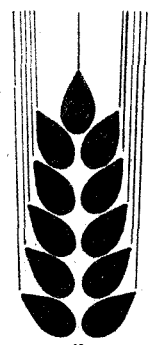
Delegación en Aranjuez:  
Ciba-Geigy Sociedad Anónima  
Abastos, 47, 2.º A  
En Talavera de la Reina:  
Tomás Pardo Cubillo  
P.º de la Estación, 59

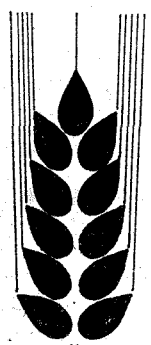
**CIBA-GEIGY**  
Creadores de productos químicos para una agricultura moderna  
**Dicurán® Extra líquido**

® = Marca registrada de Ciba-Geigy, S.A., Basilea (Suiza).

## Social-Demócratas Región Centro

## COMUNICADO DE PRENSA

Hace días tuvo lugar la presentación a los medios informativos del Comité Ejecutivo del Partido Social-Demócrata de la Región Centro —miembro de la Federación Socialdemócrata—, que celebró su Congreso constitutivo el pasado día 18 de diciembre.

El Secretario General del Partido, Gonzalo Casado, abogado, hizo en primer lugar la presentación del Partido y de su primer Comité Ejecutivo elegido democráticamente por el Congreso y compuesto de diecisiete miembros: Teresa Mendizábal (Secretario General Adjunto), Francisco Botella (Secretario Relaciones con la Federación Socialdemócrata), Luis Gamir, Armando Benito, José Luis Alvarez, José Vicente Cebrián, María del Carmen Redondo, José Carlos Gómez Borrero, Juan José Martínez Quesada, Luis Lamana, Manuel Lamas, Julio Díaz Maroto, Enrique de Blas, Paulino González, Pedro Luis Salvador y Pablo Barrios, subrayando el hecho de que sus miembros representaban una amplia gama de los sectores sociales en que se ha expresado espontáneamente una corriente de opinión socialdemócrata: empleados, profesores no numerarios, estudiantes, ingenieros, empresarios, funcionarios... El Partido, pese a su reciente constitución, ha sobrepasado ya la cifra de 1.000 militantes y su domicilio social se encuentra en Alberto Aguilera, 3, segundo izquierda.

Explicó a continuación el señor Casado cómo el Partido Social-Demócrata de la Región Centro había nacido de la fusión de ocho partidos o grupos socialdemócratas preexistentes y que el objetivo del partido era, como proclama el punto primero del Manifiesto, "contribuir con todas nuestras fuerzas a la unión de todos los social-demócratas".

El señor Casado afirmó que uno de los grandes males que aqueja a la vida política española, en general, es el personalismo de sus líderes, y que en este sentido, el Partido Social-Demócrata de la Región Centro, quiere huir de todo protagonismo y contribuir a la reconstrucción del gran bloque social-demócrata que aglutinaba Dionisio Ridruejo.

El Secretario General pasó luego a explicar el sentido que tenía el nacimiento del Partido desde un prisma regional, destacando los principios manifiestamente anticentralistas de la Socialdemocracia e invitando a los restantes partidos regionales socialdemócratas a que se constituyeran y consolidaran con objeto de acudir al I congreso constituyente de la Federación socialdemócrata, que el Partido de la Región Centro desearía que se celebrara antes del próximo 31 de enero de 1.977.

Pasó luego el señor Casado a recorrer rápidamente los principales puntos del Manifiesto del Partido, subrayando que ideológicamente el Partido se inspiraba tanto en los principios éticos del socialismo democrático como en la tradición más progresiva del liberalismo y que de acuerdo con una filosofía socialista, aspiraba a una sociedad sin clases.

Por lo que respecta a España, el Secretario General afirmó que el principal problema que afecta al país es el de la profunda desigualdad de la sociedad española y que una gran parte de la opinión pública se inclina por una opción social-demócrata, claramente diferenciada de la derecha y del centro-derecha por un lado y del socialismo radical, por otro, como atestiguan innumerables encuestas.

El señor Casado aludió al final de su intervención a la detención de Santiago Carrillo, y de otros miembros del P.C., señalando la ambigüedad del ordenamiento penal sobre la materia, que crea un clima de inseguridad jurídica contraria a los principios esenciales de un Estado de Derecho y que la democracia política occidental, en la que la social-democracia cree firmemente, permite la existencia en pie de igualdad de todas las tendencias políticas.

Teresa Mendizábal, física, casada y con dos hijos, declaró a continuación que la social-democracia, de acuerdo con sus postulados ideológicos, patrocinaba la total integración de la mujer en la sociedad española, reclamando para ella la igualdad legal, social y económica. Por lo que respecta a la familia, la señora Mandizábal se pronunció por la igualdad entre los cónyuges, la desaparición del actual enfoque paternalista y el reconocimiento de los mismos derechos para los hijos legítimos e ilegítimos. La socialdemocracia dedica un especial interés, —añadió la señora Mendizábal—, a la tercera edad, abogando por la actualización de las pensiones y la creación de residencias y centros recreativos. En cuanto al tema religioso, el Secretario General Adjunto del Partido se manifestó a favor de la defensa inequívoca de la libertad religiosa.

Luis Gamir, economista, hizo a continuación un análisis de la actual crisis económica española y señaló como dicha crisis y la conflictividad laboral existente valoraban aún más la alternativa social-demócrata aquí y ahora, al exigir una actuación más decidida de la Administración en la economía y la existencia de un Gobierno con autoridad, proveniente, de una parte, de la legitimidad democrática y de otra, de la confianza de empresarios y obreros. El punto de convergencia de la fiabilidad de ambos pasa por la social democracia, —afirmó el señor Gamir—. Un Gobierno más a la izquierda, en el marxismo, no gozará de la confianza del empresario y un Gobierno de la derecha económica no podrá contar con la clase obrera. Por razones de inflación y balanza de pagos, hace falta una cierta política de estabilización que realizada por la social-democracia, buscará que no recaiga su coste social sobre la clase menos favorecida económicamente. No se puede hacer ahora una estabilización "a lo 1959", sólo posible bajo un régimen de la derecha autoritaria y con la posibilidad de enviar los excedentes de mano de obra fuera. El señor Gamir concluyó afirmando que se trata de, simultáneamente que se estabiliza en general, tomar medidas para desarrollar sectores y técnicas intensivas en trabajo y de redistribución de renta vía fiscal, para evitar que sea la clase trabajadora la que pague las consecuencias de la crisis.

Por último, Armando Benito, director de empresas, se refirió al tema del socialismo y de la social-democracia en España, señalando que ambos coincidían fundamentalmente en el objetivo último, que era la transformación de la sociedad, suprimiendo toda forma de opresión económica, política o cultural pero que la social democracia, se diferenciaba de los restantes partidos socialistas: primero, en que abogaba por la superación de las discriminaciones basadas en un espíritu de revanchismo latente desde la guerra civil; segundo, en que quería abolir todos los símbolos asociados a la violencia pasada; tercero, en que no tenía ningún complejo respecto al Partido Comunista; cuarto, en que consideraba el mecanismo del mercado como un instrumento eficaz para la asignación de recursos y quinto, en que respetaba la iniciativa privada, excluyendo únicamente del mecanismo de mercado los bienes de carácter público y social. El señor Benito concluyó su intervención afirmando que en definitiva el futuro del socialismo español pasa por la socialdemocracia.



El Presidente de la Federación socialdemócrata, don Francisco Fernández Ordóñez, durante su intervención en el acto.

## MANIFIESTO DEL PARTIDO SOCIAL-DEMOCRATA DE LA REGION CENTRO

1.— El Partido Social-Demócrata de la Región Centro, miembro de la Federación Social-Demócrata quiere proclamar, desde el mismo momento de su constitución, que nuestro objetivo decidido es el de contribuir con todas nuestras fuerzas a la unión de todos los social-demócratas, que con esta denominación militan en varios partidos, ya que pensamos que una gran parte del pueblo español reclama una amplia alternativa social-demócrata, claramente diferenciada de la derecha y del centro-derecha, por un lado y del socialismo radical por otro.

2.— Nacemos como un partido regional, porque hemos desterrado de nosotros cualquier propósito centralista y porque creemos que sólo puede construirse un Estado español justo y solidario a través de la voluntad de los distintos pueblos que componen España.

## LA TEORIA DE LA SOCIAL-DEMOCRACIA

3.— El ideal que anima nuestra acción política es el de la construcción progresiva de una nueva sociedad, en la que se combinen la afirmación del valor de la libertad humana y el progreso económico y tecnológico de las sociedades democráticas occidentales, de las que rechazamos las desigualdades e injusticias que provocan, la acumulación de poder que engendran y la deshumanización en que sumen al individuo, con las conquistas igualitarias y la afirmación de los valores solidarios de las sociedades socialistas, de las que rechazamos su centralismo burocrático y su negación totalitaria de las libertades humanas.

4.— Nos inspiramos tanto en los principios éticos del socialismo democrático como en la tradición más progresiva del liberalismo, entendidos ambos de modo antidogmático, ya que pensamos que no existe ningún sistema ideológico que tenga validez definitiva e intemporal y que la aceleración del cambio social que estamos viviendo impide una predicción fija y global del futuro.

5.— Aspiramos de acuerdo con una filosofía socialista, a una sociedad sin clases, en que haya desaparecido toda forma de explotación económica, política o social y consideramos que la primera tarea de un gobierno social-demócrata es la de llevar a cabo una profunda transformación de las estructuras económicas y sociales de la sociedad capitalista, eliminando las profundas desigualdades e injusticias existentes en su seno, así como las excesivas acumulaciones de poder en manos de una minoría que en ella se producen.

6.— Como social-demócratas, a diferencia del socialismo radical, creemos:

Primero.— Que es el conflicto, en sus variadas formas no sólo en su vertiente de lucha de clases, el motor principal del cambio social.

Segundo.— Que la libre iniciativa y la capacidad de creación individual es un factor fundamental del progreso humano.

Tercero.— Que el camino a una sociedad sin clases, libre y solidaria, no puede nunca autorizar a atentar contra los derechos fundamentales de la persona.

Cuarto.— Que las conquistas actuales de la clase trabajadora no pueden ser sacrificadas temporalmente bajo ningún pretexto revolucionario.

Quinto.— Que, por último, la democracia política occidental, que permite la existencia en pie de igualdad de todas las tendencias políticas, y que somete a la pueba de unas elecciones periódicas la validez de los gobiernos, es el marco imprescindible en que debe desenvolverse la lucha política.

## CONVOCATORIA

EL PARTIDO SOCIAL DEMOCRATA invita a todos los talaveranos al acto que se celebrará en la sala de Estoril Club el día 23 de Enero corriente, a las doce de la mañana, en el que se hará la presentación del Partido.

El Secretario General,  
GONZALO CASADO

## LA ALTERNATIVA SOCIALDEMOCRATA EN ESPAÑA

7.— Reconocemos las dificultades que presenta en España la elaboración de una verdadera alternativa social-demócrata pero aceptamos dicho desafío con el mayor entusiasmo, apoyados por esa amplia corriente de opinión social-demócrata que se expresa espontáneamente en gran parte del pueblo español y convencidos de que las transformaciones operadas durante estos últimos años en el seno de la sociedad española y que la acercan paulatinamente a la compleja problemática de una sociedad industrial, exigen que ofrezcamos a esa opinión una nueva opción política no revolucionaria, dentro de la izquierda y del centro-izquierda, que, sin renunciar a sus radicales reivindicaciones económicas y sociales, esté inspirada por un espíritu de moderación, de modernidad y de superación del pasado y que presente al pueblo español plenas garantías de estabilidad y seguridad.

8.— Estamos decididos a luchar pacífica pero resueltamente por la democratización total de la vida española, sin exclusiones de ningún género, pero consideramos que la conquista de las libertades políticas es insuficiente y que el principal problema que afecta al país es el de la profunda desigualdad de la sociedad española, en que un grupo privilegiado controla la mayor parte de la riqueza y de los mecanismos de poder, mientras que la clase trabajadora carece todavía de unas auténticas posibilidades de satisfacción por lo que respecta a su educación, su cultura, su vivienda, su salud, su trabajo y su posición en la sociedad.

Creemos, por consiguiente, que el primer objetivo de gobierno debe ser acometer una profunda transformación de las estructuras económicas del país, redistribuyendo la riqueza nacional, eliminando las excesivas acumulaciones de poder en manos de una oligarquía, favoreciendo al

pequeño empresario y al empresario medio, reduciendo las diferencias de renta entre los ciudadanos a un mínimo y garantizando a todos los españoles la posibilidad de alcanzar su propia realización y felicidad en los distintos aspectos de su vida.

9.— Para alcanzar estos objetivos, estamos dispuestos a llevar a cabo un programa de reformas económicas y sociales que incluye:

Primero.— El establecimiento progresivo de un fuerte grado de socialización económica que ponga las fuerzas productivas al servicio de la colectividad y no de una minoría.

Segundo.— El establecimiento de un sistema fiscal progresivo y redistributivo que actuando en el doble terreno del ingreso y del gasto, corrija las profundas desigualdades económicas que se dan en nuestra sociedad, permita la existencia y utilización adecuada del sector público y la modificación de los profundos desequilibrios intersectoriales e interregionales, y elimine el fraude fiscal mediante el establecimiento de sanciones económicas y la introducción del delito fiscal.

Tercero.— Una reordenación del sistema financiero para impedir la actual concentración del poder económico en la Banca privada, garantizar el fin social del crédito oficial y privado e impulsar la actividad social de las Cajas de Ahorro y Cajas Rurales democratizando sus juntas de gobierno y dirigiendo prioritariamente sus inversiones al equipamiento social.

Cuarto.— El fortalecimiento y ampliación de un sector público eficaz, transparente, desburocratizado y descentralizado, que debe actuar con iniciativa propia en función de los intereses públicos o el campo de la economía y no bajo el principio de subsidiariedad, y una extensión y reestructuración de la empresa pública, cuyos objetivos y alcance deben ser redefinidos y controlados democráticamente, y que pueda extenderse en los planos regional, comarcal o municipal.

Quinto.— El establecimiento de un nuevo tipo de planificación económica, cuya elaboración y control sea democrática y descentralizada, en la que intervengan todas las fuerzas sociales y que sea vinculante tanto para el sector público como para los sectores privados estratégicos.

Sexto.— La modificación de las estructuras empresariales de forma que propicien la participación de los trabajadores en la vida de las mismas, en su propiedad, en sus rendimientos y en sus decisiones, bajo fórmulas progresivas de congestión, control de gestión y autogestión.

Séptimo.— El reconocimiento del mecanismo de mercado como un sistema generalmente eficaz para la asignación de recursos y que permite un elevado grado de libertad económica individual, pero en el que es necesario que se introduzcan correcciones importantes para evitar la generación de situaciones monopolísticas, las desigualdades de renta y el sometimiento de las pequeñas y medianas empresas a los intereses de las grandes empresas, y del que deben sustraerse ciertos bienes y servicios como la educación, la sanidad, la defensa del medio ambiente, el equipamiento social, el suelo, la justicia, la defensa y el aseguramiento eficaz contra los riesgos económicos del paro, la enfermedad, la vejez y la muerte, que constituyen una parte fundamental de las necesidades personales y colectivas y en los que el mercado no propicia el amplio incremento de oferta necesario para cubrir dichas necesidades.

Octavo.— Una reforma agraria que propugna la reordenación de la propiedad agrícola, y en especial la expropiación de las fincas insuficientemente cultivadas, la capitalización adecuada de las unidades productoras, el estímulo a las fórmulas cooperativas, y sobre todo, el cambio radical de los sistemas de comercialización, que permita a los campesinos controlar el fruto de su trabajo.

Noveno.— Una reforma de la educación, a la que consideramos como un servicio público prioritario, por medio de la cual el Estado prestará enseñanza gratuita a cuantos lo requieran con cargo al presupuesto nacional, garantizan la libertad de enseñanza y el derecho a la elección de centro, pero dando una prioridad absoluta al sostenimiento de los centros públicos.

Décimo.— Una reforma de la Administración Pública, que elimine sin concesio-

nes la corrupción y reordene el aparato existente de un modo más simplificado y funcional, poniendo firmemente a la función pública al servicio de la colectividad.

Onceavo.— Una profunda reordenación de la Seguridad Social, en su financiación y en sus prestaciones, a través de su control presupuestario, su democratización, y el radical incremento de su eficacia fomentando simultáneamente la conciencia ciudadana en el uso de sus servicios.

Doceavo.— El establecimiento de una política global y coordinada en el terreno de la protección del medio ambiente y mejora de la calidad de vida, que acomode, dentro de las posibilidades tecnológicas, el desarrollo industrial a las exigencias ecológicas y sociales.

10.— Propugnamos para España un nuevo modelo de política exterior, en cuya elaboración y control participe activamente el pueblo español y cuyos objetivos de prestigio sean sustituidos por una acción exterior localizada, realista y pragmática.

Abogamos por la decidida integración de España en el Consejo de Europa y en la Comunidad Económica Europea, defendiendo la constitución de una Europa justa y democrática.

Queremos también una nueva línea independiente en la acción exterior de España, presidida por el principio de la defensa de la soberanía nacional y la denuncia de todo intento de hegemonía por parte de las Grandes Potencias.

Consideramos, por último, que nuestro país debe contribuir, con todos los esfuerzos posibles, a la construcción de una sociedad internacional más justa, que vaya progresivamente eliminando las diferencias entre los países desarrollados y los países en desarrollo, así como los mecanismos imperialistas que perpetúan dichas diferencias.

11.— Por lo que respecta a la Región Centro, estamos dispuestos a luchar en un triple frente:

—En Madrid, aspiramos a enfrentarnos decididamente a los problemas del deterioro progresivo de la calidad de la vida, del incremento inadmisibles de la contaminación, de la congestión del transporte, de la limitación de plazas escolares, de la carestía de la vivienda que se acompaña de una especulación del suelo desatada, de la deshumanización de las relaciones entre los ciudadanos y de la progresiva insolidaridad que se manifiesta entre los integrantes de la comunidad.

—En las restantes capitales de la Región Centro, aspiramos a enfrentarnos con los problemas derivados de un crecimiento anárquico motivado por intereses solidarios, corrigiendo la insuficiencia de los planteamientos urbanísticos y del equipamiento social de que ha sido acompañado, la falta de servicios comunales, educativos y de comunicaciones rápidas y fluidas con las áreas de trabajo.

—En los municipios que dependen básicamente de una economía agraria de recursos limitados, vamos a dedicar nuestros esfuerzos a enfrentarnos con los problemas de desertización, emigración masiva a la capital, envejecimiento de la población, deterioro de los servicios asistenciales y escasísimas posibilidades de promoción profesional y humana, que se reflejan en estas zonas.

12.— El Partido Social-Demócrata de la Región Centro expresa, en estos momentos constitutivos, su firme vocación, a ser en unión de todos los restantes partidos de la Federación Social-Demócrata y de todos los partidos y grupos social-demócratas del país, un gran partido de masas, en el que tengan amplia participación las clases medias y la clase obrera.

13.— Queremos, por último, afirmar nuestra aspiración a ser un partido profundamente democrático, alejado de cualquier tipo de personalismos en su organización interior, sólidamente estructurado, en el que participen activamente y en pie de igualdad todos sus militantes y que esté en continuo contacto con los problemas concretos y cotidianos de sus electores, canalizando fielmente sus reivindicaciones.

## EUGENIO DEOCAL

Taller de Fontanería y Técnico en instalaciones de gas butano y propano

(Industriales y domésticas con carnet que acredita la competencia, expedido por la Delegación de Industria y Butano, S.A.)

Estamos especializados en instalaciones y reparaciones de toda clase de aparatos de gas motores Electrobomba con depósitos de presión, Autoclave, o en Hidroesferas, para el abastecimiento de aguas a presión, tanto para pisos y obras de mucha altura como chalets, jardines, piscinas, depuración y riego por aspersores, etc.

PARA TODO LO RELACIONADO CON EL AGUA o CON EL GAS, AVISE AL  
**TALLER DE DEOCAL**

TALLER: Matadero, 7  
TELEFONO: 80 22 21

DOMICILIO: Pl. Poeta Jiménez de Castro, 3, 8º. C.  
TALAVERA

## INCA Agencia Inmobiliaria

c/ Muñoz Urra, 14, 4.º A. - Teléfono 80 28 00

LES OFRECE

**Pisos de 3, 4, 5 y 6 dormitorios  
con o sin calefacción central. Garaje.  
Entrada a convenir y resto en 15 años.**

**Naves Comerciales e Industriales**

**OCASION: Terreno en Carretera de Cervera.  
Precio muy interesante.**

## Automóviles Vallejo

Anuncia a sus clientes y amigos su nuevo domicilio en la

**Avenida de Francisco Aguirre, n.º 37,  
junto a Carretera de Cervera, Telf. 80 33 35  
donde podemos ofrecerles un mayor número de mar-  
cas y modelos, todos completamente revisados.**

Visítennos y conozcan nuestro

**¡¡Gran Mercado de ocasión!!**

**Gracias, les esperamos.**

## Félix Arroyo Gómez CARPINTERIA METALICA y DE ALUMINIO

— Estructuras Metálicas  
— Instalaciones Ganaderas  
— Tolvas - Silos - Elevadores  
Reparación de Maquinaria Agrícola  
— Alambradas para fincas

Carretera Extremadura, Km. 121,800  
Teléfono 80 42 20

TALAVERA



# RUEDA DE ALCALDES

## SAN ROMAN DE LOS MONTES: Hacienda Municipal próspera gracias al turismo

San Román es de los montes. No podemos pensar en San Román, visto desde el valle del Tajo, sin tener en cuenta el apellido que lleva. Aunque la altura sobre el nivel del mar no sea excesiva, 440 metros ponen diversidad en la construcción y en la estructura del pueblo. Pueblo de media montaña, pequeño, está apoyado en las estribaciones del Cerro de San Vicente que lo delimita por el norte.

El camino, bajo el cielo azul, que lleva hacia él, se va empujando poco a poco y surca la zona de tierras de cereal que hay en la parte baja. Una vez dentro del pueblo, a la hora de la siesta, silencio. Callejear por San Román, sin rumbo, es ir familiarizándose con ruidos que tenemos casi olvidados los habitantes de la ciudad. El jilguero y el mirlo recitan su canción en los olivos; de las cocinas, que uno se imagina calentitas, salen al aire libre los compases de música captada por la radio; en algún corral bala un corderillo; el agua, con orines de animal discurre, tranquila,

por el centro de las calles empedradas con cantos rodados. Silencio. Y, en la plaza, con siete u ocho personas tomando el sol, palabras quedas. Casi silencio.

Es la hora de la siesta.

En los pueblos castellanos, la siesta, sobre todo en verano ha sido siempre un auténtico rito. Zaguanes oscuros. Sol que se estrella contra las paredes blancas y el rebuzno de algún asno. En San Román, la siesta, aun en invierno, más que un rito es la realidad de este pueblo en el momento actual. No hay bullicio porque no hay quien lo haga. La población: pensionistas y ancianos. Pocos niños. Las personas activas, en Talavera o en Serranillos Playa, construyendo chalets, o en la tierra.

En la Plaza principal, donde se enclava el Ayuntamiento, el Rollo o picota que se alza sobre cinco gradas de piedra impresionante por su reciedumbre. Coronan la columna cuatro cabezas de león y un cono cubierto de escamas. En lo alto, también, el escudo de armas de la villa: Seis roeles de la casa de Velada a que perteneció el pueblo y un castillo.

El rollo y el escudo hablan de un pasado que fue ilustre y queda indocumentado porque el archivo del Ayuntamiento se quemó. Sólo es seguro que San Román de los Montes perteneció a la Casa de Velada. De eso da fe el escudo de la villa.

San Román de los Montes. En escena un pueblo sencillito de apariencia tranquila. Pero en el fondo hay millones, riqueza, jolgorio. Cuando eso repercute sobre el actual San Román de los Montes, en el pueblo habrá piscinas, discotecas, agua corriente, casas altas de tres o cuatro pisos y mucha, mucha gente joven. Y el pueblo cobrará vida. Y en la plaza, a la vera del rollo que se alza señero y majestuoso, se volverán a discutir con brío los asuntos del pueblo y de la nación.

Mientras charlamos en la plaza, tras acercarnos a la iglesia Parroquial del siglo XVI, con su retablo de reciente construcción en cerámica, vamos sabiendo algo, como que la fiesta principal es la de la Virgen del Camino el día 15 de agosto, y la de San Román el día 18 de noviembre, celebrándose en ellas procesión tradicional, bailes y fiestas taurinas gratuitas.



LA IGLESIA PARROQUIAL

Fotos Rodríguez.

Y mientras tanto, han ido llegando nuestros interlocutores. El secretario del Ayuntamiento, don Andrés de la Cruz Núñez, que nos da estos detalles históricos que hemos mencionado; el sacerdote, don Vicente Ruiz Rubio, que nos habla de la dificultad de su labor apostólica, casi reducida al fomento de unas relaciones humanas, cordiales y sencillas con los vecinos, que alterna con sus clases en un colegio de Talavera y su atención religiosa a Serranillos Playa y demás vecinos. Con ellos llega el Alcalde y, antes de subir a su despacho del Ayuntamiento, tomamos café en el bar de la Plaza. Y charlamos. Está con nosotros también don José Morán, Secretario General de la Hermandad de Donantes de Sangre de Madrid y colaborador de nuestro semanario, que se ha construido una casa en el propio San Román. Cuando subimos al Ayuntamiento y sacamos bloc y bolígrafo, sabemos ya muchas cosas de San Román y de cuanto a este simpático pueblo afecta o preocupa.

El Alcalde de San Román de los Montes, don Mariano López Gil, es un hombre joven y amable, pero al que se adivina energético, con la ruda franqueza de los que viven junto al medio rural, sacrificado y

duro. Era concejal de este municipio de 350 habitantes, de los cuales unos 150 son ya pensionistas. Uno de tantos pueblos disminuidos por la emigración y por otras causas, pues tuvo en otros tiempos hasta 1.200. "De una sola vez —nos dice— se fueron sesenta familias de aquí a establecerse en Alberche del Caudillo".

Don Mariano López preside ahora el Ayuntamiento de San Román desde el mes de febrero de 1976. Y comparten con él las tareas municipales dos concejales más, que normalmente son tres, pues él lo era cuando le nombraron Alcalde. Queremos ver enseguida cómo reacciona y, antes de nada, le decimos a quemarropa nuestra primera pregunta:

—¿Es cierto que el Ayuntamiento de San Román está "vendido" o "manejado" por la empresa de Serranillos Playa?

(Continúa en la pág. siguiente)



EL ROLLO

**SE PRECISA  
ENCARGADO**

con carnet de conducir para Finca agrícola ganadera en la provincia de Toledo. Escribir apartado 3237 MADRID

### Mercado quincenal de ganados

## Cotizaciones del mercado de Talavera

#### COTIZACIONES:

**Vacuno.**— Vaca primeriza cubierta, hasta 50.000 ptas. unidad; vaca 2-4 gestación frisona (4.000 l), hasta 54.000 ptas. unidad; vaca 4 partos (más de 4.000 l), hasta 65.000 ptas. unidad; vaca Avileña, con cría, hasta 38.000 ptas. unidad; vaca retinta con cría, hasta 37.000 ptas. unidad; vaca abasto frisona, hasta 50 ptas. kilo vivo; vaca abasto frisona muy buena, hasta 62 ptas. kilo vivo.

**Terneros y recría.**— Terneros 1 semana, frisión, hasta 13.000 ptas. unidad; Ternera 1 semana, frisona, hasta 11.000 ptas. unidad; ternero frisión (5-6 meses) (200 kgs.), hasta 27.000 ptas. unidad; ternero rubia gallega, hasta 29.000 ptas. unidad; ternero asturiano (200-240 Kgs.), hasta 150 ptas. kilo vivo; ternero retinto (150-300 Kgs.), hasta 120 ptas. kilo vivo; ternera retinta (180-200 Kgs.), hasta 110 ptas. kilo vivo; ternera cruzada charolais (200 Kgs.), hasta 130 ptas. kilo vivo; ternero cruzado charolaise (200-280 Kgs.), hasta 150 ptas. kilo vivo; añojo frisión (500-550 Kgs.), hasta 102 ptas. kilo vivo; añojo frisión (500-550 Kgs.) muy bueno, hasta 106 ptas. kilo vivo; toro frisión (600 kgs.), hasta 70 ptas kilo vivo; toro charo-

lais (600-700 Kgs.), hasta 75 ptas. kilo vivo; añojo retinto rematado, hasta 98 ptas. kilo vivo.

**Ovino.**— Oveja talaverana, varias edades, vida, hasta 4.400 ptas. unidad; oveja talaverana con cría, hasta 5.500 ptas. unidad; macho reproductor manchego, hasta 6.000 ptas. unidad; cordero lechal talaverano, hasta 160 ptas. kilo vivo; cordero recental talaverano, hasta 145 ptas. kilo vivo; cordero cebo precoz, hasta 110 ptas. kilo vivo; cordero pascual, hasta 110 ptas. kilo vivo; oveja desvieje talaverana de buena calidad, hasta 45 ptas. kilo vivo; oveja desvieje talaverana, hasta 40 ptas. kilo vivo; oveja desvieje merina, hasta 45 ptas. kilo vivo.

**Caprino.**— Cabra parida con cría (granadina con pareja), hasta 7.000 ptas. kilo vivo; cabra parida sin cría, buena calidad, hasta 3.000 ptas. kilo vivo; cabrito lechal, hasta 195 ptas. kilo vivo; chivos, hasta 100 ptas. kilo vivo; cabras desvieje, hasta 45 ptas. kilo vivo.

**Equino abasto.**— Mular, hasta 32 ptas. kilo vivo; caballo, hasta 47 ptas. kilo vivo; asnal, hasta 23 ptas. kilo vivo; potro lechal, hasta 82 ptas. kilo vivo; pareja labor calidad, hasta 52.000 ptas. pareja.

### Excmo. Ayuntamiento de Talavera de la Reina

#### CALENDARIO DE FERIAS Y MERCADOS PARA 1977

Fechas en que tendrán lugar las tradicionales ferias quincenales de ganado, que se celebrarán en esta ciudad.

ENERO	3 lunes y 15 sábado
FEBRERO	1 y 15 martes
MARZO	1 y 15 martes
ABRIL	1 y 15 viernes
MAYO	2 y 16 lunes
JUNIO	1 y 15 miércoles
JULIO	1 y 15 viernes
AGOSTO	1 lunes y 16 martes
SEPTIEMBRE	1 y 15 jueves
OCTUBRE	1 y 15 sábado
NOVIEMBRE	2 miércoles y 15 martes
DICIEMBRE	1 y 15 jueves

#### FERIAS ANUALES:

MAYO, los días 15, 16, 17 y 18  
SEPTIEMBRE, los días 21, 22, 23 y 24

Las ferias anuales tienen reconocida su tradicionalidad por Orden del Ministerio de Trabajo de 20 de mayo de 1958 (B.O. del Estado del 31) y se hallan comprendidas, por tanto, entre las que subsisten a tenor de lo dispuesto en el artículo 16 del Reglamento de Descanso Dominical de 25 de enero de 1941.



El Alcalde don Mariano López Gil, con el Secretario don Andrés de la Cruz Núñez a su derecha y el Concejel don Máximo Gil a la izquierda.

Se ha sacado el cigarro de la boca y arroja el humo antes de contestarnos, mientras nos mira muy serio. Sabemos que hemos tocado un punto sensible, que le duele ese "se dice" y esperamos su reacción. Pero le vemos frío, sereno en apariencia. Sin embargo sus palabras son vehementes cuando nos replica:

—Eso no es cierto. Precisamente si yo me alegré de que me nombraran alcalde fue principalmente porque yo no estaba conforme con las excesivas "facilidades" que se le daban a dicha empresa. Yo he conseguido normalizar la situación entre empresa y Ayuntamiento. Ellos han pagado todos los impuestos municipales correspondientes y nosotros les damos las autorizaciones que nos solicitan, siempre con arreglo a lo legislado y con las debidas autorizaciones. La situación de Serranillos Playa es totalmente legal y, para este pueblo, ha significado una fuente de riqueza...

—¿Pero había facilidades?

—Sí. Las había y ahora también las hay, pero en otra forma. Ahora, cuando deben hacer una obra, una vía de acceso, lo que sea, sabemos que si destrozan como diez nos devuelven en beneficio como ciento. Y además pagan hasta la última peseta de sus impuestos. Debido a eso...

—¿Qué señor Alcalde?

—En primer lugar, debido a eso está ahí la urbanización, que ha venido a revitalizar a este pueblo. Y la prueba es que nuestro presupuesto de 1976 se ha cifrado en seis millones quinientas setenta mil pesetas. Y este año 1977 será mucho más alto.

Ahora somos nosotros los asombrados. Un pueblo agrícola y con tan exigua población, con un presupuesto tan alto, cuando en pueblos mayores suelen oscilar de los dos a tres millones... Y la nueva pregunta surge espontáneamente:

—¿En qué forma ha repercutido ese ingreso en el pueblo?

—En la forma más efectiva. Los vecinos de San Román no han pagado en todo el año 1976 ni una sola peseta de impuestos municipales. Ni la pagarán en 1977 y años sucesivos, mientras Serranillos Playa y otras urbanizaciones nos aporten ingresos, que, por otra parte, es lógico que vayan aumentando...

—¿Hay otras urbanizaciones aparte de Serranillos Playa?

—Sí. Serranillos Playa ha adquirido otra finca de seiscientos fanegas a doscientos metros del pueblo, a la familia Avial Cumberlege. Y de esa finca precisamente —que cuenta con un buen manantial de agua potable—, por gestión del Ayuntamiento, dicha empresa ha cedido al pueblo de San Román el agua que precisa para su abastecimiento. Hay además otra urbanización, "Regadíos de San Román", que está en marcha y con algunos chalets ya construidos.

—¿Entonces, San Román está destinado a convertirse en pueblo casi exclusivamente turístico?

—Así es en efecto y, hasta ahora, el hecho solamente nos ha traído beneficios.

—¿No le hace competencia Cazalegas en cuanto a turismo se refiere?

—Me mira el Alcalde antes de contestar. Quizá piense que es una pregunta "sonda". Luego sonrío y me dice:

—Mire, eso es otro tema. La presa que han dado en llamar de Cazalegas y que se llama "Presa del Alberche", no tiene en término municipal de Cazalegas más que una cuarta parte, estando las otras tres cuartas partes en término de San Román. Lo que sí es cierto es que la presa es hoy la vida de ambos pueblos. A ellos les llega un turismo popular y masivo que deja su dinero allí. A nosotros nos ha traído estas urbanizaciones que tantos beneficios nos reportan.

—Y hablando de las urbanizaciones, señor Alcalde ¿dónde vierten las aguas residuales de las mismas?

—Debidamente depuradas, vierten en el embalse.

Pensamos en que ello, por su importancia en el aspecto sanitario, será objeto de la debida vigilancia y control. Y como estamos de lleno con el tema presa-embalse-urbanizaciones, lanzamos otra nueva pregunta:

—¿Con qué autorizaciones, señor Alcalde, está la empresa de Serranillos Playa elevando el nivel de su propiedad cercana a la margen del embalse, o metiéndose abiertamente hasta esta margen, lo que puede robar terreno al mismo embalse?

—Del Ayuntamiento no, porque no la necesita por varias razones. La finca, que no fue adquirida al Ayuntamiento, es suya y pueden modificarla como quieran dentro de sus límites. En cuanto a si se meten con esa elevación dentro del cauce, según dice usted, ahí no tiene competencia el Ayuntamiento, sino la Confederación Hidrográfica del Tajo, que es la que puede y debe intervenir si hay alguna irregularidad.

—Hablemos de otra cosa; ¿cómo ve el Ayuntamiento de San Román la posibilidad del recrecimiento de la presa del Alberche?

—No nos afecta. Podríamos perder algunos ingresos de los impuestos que correspondan a las parcelas cubiertas por las aguas, pero nada más.

—¿Tienen ya alguna norma oficial sobre cotas a respetar en la edificación?

—Sí y no. Mire usted lo que dice este oficio sobre el particular.

Me muestra el Alcalde un oficio del Gobierno Civil, en el cual leemos: "En relación con el recrecimiento de la Presa de Cazalegas, informa la Confederación Hidrográfica del Tajo, en el sentido de que para evitar a priori inconvenientes, se estima necesario que no se efectúen edificaciones por urbanizaciones o particulares, al menos por bajo de la cota 405. Esta determinación tiene carácter provisional hasta que se termine el proyecto. En consecuencia, esa Corporación no otorgará licencia municipal para la construcción de ninguna edificación, en el



El edificio del Ayuntamiento en la Plaza principal.

(Fotos Rodríguez).

lugar indicado". El oficio tiene fecha de 21 de diciembre pasado.

—Bien. Dejemos la presa. Y díganos señor Alcalde, ¿en qué forma han repercutido o van a repercutir los ingresos extraordinarios que han obtenido y los mayores que piensan obtener en beneficio del pueblo y sus habitantes?

—Indudablemente estos ingresos se van a aplicar en mejorar el pueblo en todos los aspectos. Tenemos ya un proyecto de alcantarillado aprobado, con la siguiente financiación: la Diputación aporta 1.800.000 pesetas; el Ayuntamiento tres millones; y los vecinos 2.400.000 pesetas, o sea el 33,3 que es obligatorio en toda obra subvencionada y que por eso no podemos quitarle, como se le han suprimido todos los impuestos municipales que dependen solamente de nosotros. Se han instalado recientemente 75 puntos de luz de la más moderna, por lo que nosotros podemos afirmar que aquí "también se puede leer el periódico de noche por la calle". Esta obra se hizo en el mes de mayo. También proyectamos hacer la pavimentación de las calles, aceras, jardines y cuantas mejoras sean necesarias.

—¿Hay problemas de enseñanza?

—No. Para los veinte niños que hay en el pueblo en edad escolar hay una escuela funcionando en la que recientemente se han instalado los servicios, completamente nuevos. Antes funcionaban dos.

—¿De qué vive aquí la gente?

—Del campo una buena parte; hay unas quinientas hectáreas cultivadas, con siembras principalmente de trigo, cebada y avena. También hay bastantes empleados en empresas de Talavera y en Serranillos Playa. En cuanto a la ganadería, hay unas mil cabezas de lanar y algo de vacuno y cabrío.

—¿Entonces, el futuro de San Román es el turismo?

—Desde luego, así lo vemos todos.

—¿Y qué proyectos tienen para atraerle aquí, fuera de las urbanizaciones?

—Mire, mientras las urbanizaciones nos den ingresos que hagan prosperar el pueblo, nosotros estaremos encantados con ellas. No obstante, también hemos pensado en que el pueblo debe aportar a ese turismo algo. Y hay proyectos para construir piscinas e instalaciones deportivas en los terrenos donde están ahora las eras, que suponen unos 4.000 metros cuadrados.

—¿Alguna cosa más, señor Alcalde?

—Solamente darles las gracias por ocuparse de nosotros en su periódico y decir a todos los talaveranos que San Román es un pueblo sencillo y noble, abierto a todos, y que cuantos aquí vengan, saben que se pueden considerar en su propia casa.

CASAMAR

**SE VENDE NAVE de 348 metros**

Suelo de terrazo, luz, teléfono y servicios.

c/ Navalcán, 38. (Naves Justino Pérez)

Carretera Extremadura.-Para informes: Telf. 80 25 60

**FABRICA DE MUEBLES REYES MORO**

Carretera de Calera, km. 1. · Telf. 80 33 20

Exposición: Marqués de Mirasol, 2. - Teléfono 80 07 90

**TALAVERA DE LA REINA**

**AVISO**

Don Elías Gómez Gómez, propietario del establecimiento Pensión "Casa Magín" sito en la localidad de Villaseca de la Sagra (Toledo), pone en general conocimiento el traspaso y cambio de propietario a favor de doña Eulalia Méndez Díaz.

## PROGRAMA RADIO JUVENTUD

### Programación de lunes a sábado

7,55.—Sintonía y apertura.  
7,58.—Campanadas de reloj. 8,00.—Buenos días, Talavera. 9,00.—Disco Bebé. 9,05.—Stop. 9,15.—Trabajando con música. 10,00.—Las alegrías mañanas. 10,30.—Gane con Sportlandia. 11,00.—Amigos de la Radio. 11,45.—Teléfono musical. 12,45.—Tiempo récord. 13,00.—Jaque al marcador. 13,15.—Mediodía, Cadena Nacional. 13,45.—Vida con fidelidad. 14,00.—Talavera Actualidad. 14,15.—Micrófono Deportivo. 14,30.—Diario hablado de Radio Nacional de España. 15,00.—Música en la sobremesa. 15,30.—(Lunes) Minusval en las ondas; (Viernes) Radio Chequeo. 15,45.—Revista del Disco. 16,25.—Disco Bebé. 16,30.—La hija del rencor.

17,30.—Teléfono musical.  
18,30.—Las buenas tardes de Radio Juventud. 19,30.—Voces famosas. 20,00.—Kikelandia. 21,00.—Despedida y cierre.

### Programación domingo

10,00.—Santa Misa desde la iglesia de San Francisco. 10,30.—Nuestra música. 11,00.—España en un Seat. 11,45.—Radio Balón (Actualidad deportiva. Conexiones en directo. Entrevistas. Resultados de los encuentros. Comentarlos. Con los jugadores en la hora de la verdad y todo el acontecer deportivo de la mañana del domingo). 14,00.—Las canciones de... 14,30.—Diario hablado de R.N.E. 15,00.—Sobremesa del domingo. 16,00.—Lista de éxitos. 17,00.—Domingo deportivo español. 20,00.—Marcador deportivo. 20,30.—Despedida y cierre.

## En sus horas libres

### BARES Y TABERNAS

LA EMBAJADA. Cabeza del Moro, 2. Telf. 801037  
LA OFICINA. Tercio del Alcázar, 6. Telf. 801094  
LA TELEFONICA. Muñoz Urra, 16. Telf. 801096  
MACHACO. Cabeza del Moro, 2. Telf. 801014  
MIKOTO. Gral. Yagüe, . Telf. 801011  
MIRA AL PRADO. Avda. Gregorio Ruiz, 7. Telf. 801072  
NOCHE Y DIA. Prado s/n. Telf. 801063  
NUEVA ESPAÑA. Plaza Generalísimo, 2. Telf. 801052  
PENALTY. Doña María de Portugal, 4. Telf. 804004  
VILLA ROSA. Ctra. Madrid, s/n. Tif. 801065  
EL PASTOR. Barriada Ntra. Sra. del Prado.  
LA SARTEN DE GAMBAS.  
TOLO BAR. Gral. Yagüe, 13.  
PIKO'S. Capitán Cortés, s/n. Telf. 804000  
TORRES BLANCAS. Ctra. San Román, s/n. Telf. 801075  
MESON MAGARCO. Ctra. acceso a la Playa de Cazalegas.  
LA RUTA. Ctra. Extremadura s/n.  
LAS BRISAS. Ronda del Cañillo, 41. Telf. 801029

### RESTAURANTES, MESONES Y CAFETERIAS

MESON DEL RIO. Gral. Yagüe, 9.  
PEDRO DEL RIO. Prado.  
LA MONTEARAGUENA. Entrada Barrio Nuevo. Telf. 803020  
NUEVA MONTEARAGUENA. Avda. Pío XII, 3. Telf. 800111  
NADOR. Gral. Yagüe, 19.  
TRESKU. Gral. Yagüe, 1. Telf. 801010.  
AUTOESTACION. Prado, s/n. Telf. 801059  
HOTEL LEON. Ctra. Extremadura. Telf. 802900  
HOTEL TALAVERA. Avd. Gregorio Ruiz, 4. Telf. 800200  
ARELLANO. Ronda del Cañillo, 40. Telf. 801023

HOTEL EDAN. Ctra. Madrid, s/n. Telf. 801091  
MERCADO DE GANADOS. Paseo Alameda.  
UN ALTO EN EL CAMINO. Ctra. Extremadura, s/n. Telf. 804107  
LA PLAYA. Cabeza del Moro, 9. Telf. 801095  
ESTORIL CLUB. Ctra. Madrid, s/n. Telf. 801026  
SAN CRISTOBAL. Ctra. Extremadura, s/n.  
CASA ANTONIO. Avda. Portugal, 6. Telf. 804017  
BAR CRISTALES. Avda. Toledo, 14. Telf. 801017  
LEVANTE. Banderas de Castilla, 4. Telf. 801068  
JOSE LUIS. Avda. Gral. Mola, 6. Telf. 801000  
MESON DEL TRANSPORTISTA. Plaza Puerta Cuartos, 1. Telf. 801067  
LA PARRILLA. Trinidad, 13. Telf. 801030  
MANILA. Banderas de Castilla, 7. Telf. 801074  
LOS ARCOS.  
BAR-RESTAURANTE EUROPA. Avda. Portugal, 9. Telf. 80 30 23.

### CINES

COLISEUM. San Francisco, 20. Telf. 801871.  
MARJUL. Cerería, 10. Telf. 801873  
PALENQUE. Calvo Sotelo, 4. Telf. 800341  
EL PRADO. Prado, 2. Telf. 800565  
CALDERON. Plaza Descalzos, 2. Telf. 801997

### SALAS DE FIESTA

VERACRUZ. Ctra. Extremadura, s/n.  
JAKE, Barriada de Gamonal.  
ESTORIL-CLUB. Ctra. Madrid, s/n. Telf. 801026

### DISCOTECAS

CHOPI CLUB. Avda. José Antonio, 15. Telf. 803006  
JAKE. Barriada de Gamonal.  
KLIMT. Muñoz Urra.



### PRIMER ANIVERSARIO

Rogad a Dios en Caridad por el alma de

# DOÑA LIBORIA ROCHA PEREZ

Que falleció en Talavera de la Reina (Toledo)

el día 16 de Enero de 1976

a los 63 años de edad

Habiendo recibido los Santos Sacramentos

### R. I. P.

Su esposo don Manuel Garrido Cambón; hijos doña M.<sup>a</sup> Victoria, doña Manoli, doña M.<sup>a</sup> Luisa y don Manuel Garrido Rocha; hijos políticos don Isidro Pérez, don José Godoy, don Vicente Jiménez y doña Begoña Pimentel; nietos, bisnietos, sobrinos y demás familia,

Ruegan una oración por su alma.

Las Misas que se celebrarán los días 16 a las 12,30 en el Asilo de Ancianos; el 17 a las 8 de la tarde en San Francisco, y el 18 a las 6,30 de la tarde en Montearagón (Toledo), serán aplicadas por su eterno descanso.



Rogad a Dios en Caridad por el alma de

# D. JOAQUIN FERNANDEZ GARCIA

INDUSTRIAL

Que falleció en Talavera de la Reina (Toledo)

el día 6 de Enero de 1977

a los 74 años de edad

Habiendo recibido los Santos Sacramentos

### R. I. P.

Su desconsolada esposa doña Laura Escudro; hijos don Joaquín, don Francisco, doña Margarita, doña Laura y doña María del Prado; hijos políticos doña Leonor, don Angel y don Francisco; hermanas doña Inocencia y doña Eustaquia; hermanos políticos, nietos, sobrinos y demás familia,

Ruegan una oración por su alma.

El Funeral que se celebrará el día 15 de Enero de 1977, a las SIETE de la tarde, en la Iglesia de San Francisco, de esta ciudad, será aplicado por su eterno descanso.

## TINTORERIAS Y LAVANDERIAS

# Los Mil Colores

Los mejores amigos de su ropa. Recogida y entrega a domicilio. Teléfonos 80 05 42 - 80 06 32 y 80 16 79

a 3 km.  
de talavera  
SU

urbanización

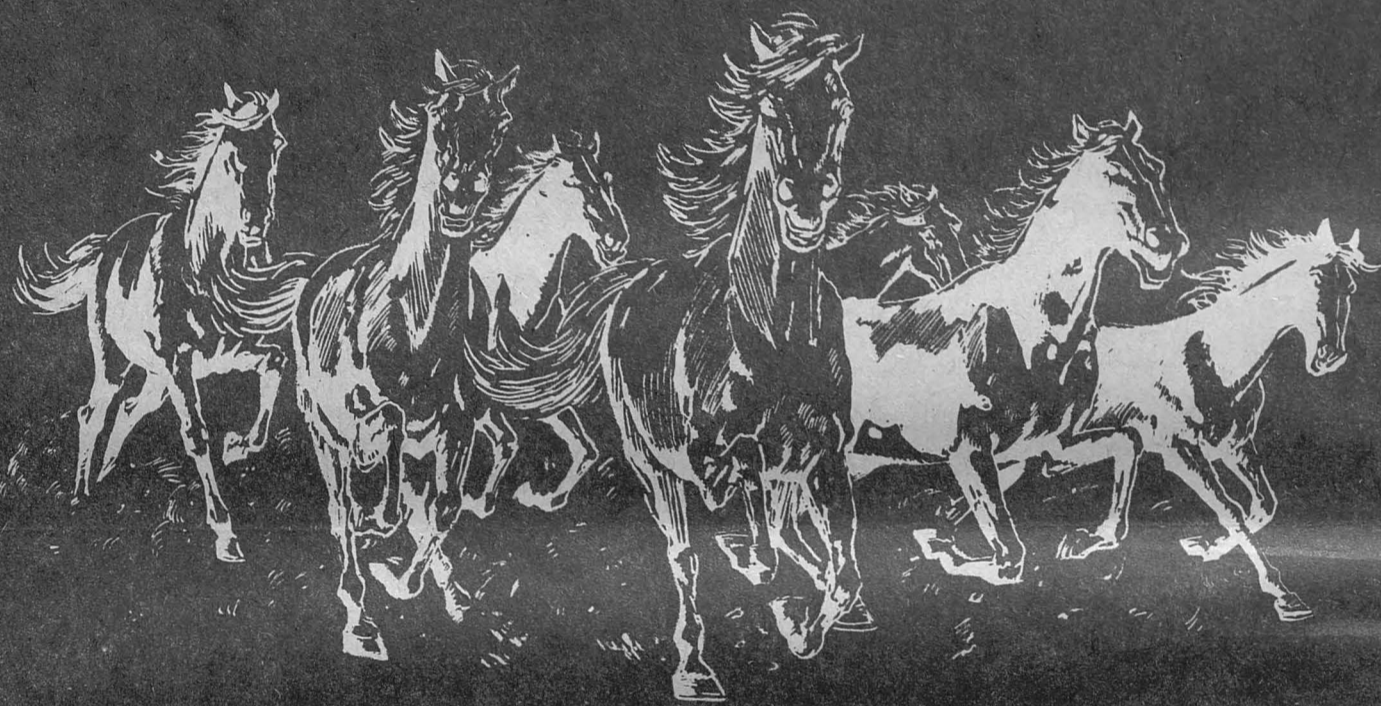

## El Gran Chaparral

Con la ventaja de vivir solo.

Con la facilidad de estar cerca de la Ciudad.

Con el ahorro que tiene al comprar su parcela.

**VENTAJA, FACILIDAD y AHORRO**

tendrá haciéndose ahora propietario de una parcela.

Promoción y venta:



Ronda del Cañillo, 32.

Telf. 80 41 08

Con la garantía de Construcciones LOZANO

*yoaqui*