

El Día de Toledo



DIARIO INDEPENDIENTE

AÑO I - NUM. 18

Domingo, 6 de Diciembre de 1987

55 pts.

En Toledo

La educación para sordos, deficiente

La asociación de padres con niños sordos va a llevar a cabo en breve un relanzamiento de sus actividades, con el fin de conseguir una mejora asistencial para sus hijos y una mayor integración en centros escolares de la provincia. Las aulas donde debe producirse esta integración necesitan de un personal especializado y de un instrumental adecuado para ello. Entre los planes del Ministerio de Educación se encuentra el de la creación de un centro específico de educación para diferentes tipos de sordera.

SUMARIO

Asamblea del Consejo de la Juventud en Toledo

Especial: «Tarjetas de Crédito»

El Banco de Bilbao desiste de su OPA al Banesto

Barco panameño incendiado frente a las costas gallegas

Hoy se celebra el IX Aniversario de la Constitución Española

Los lunes y viernes, días que más personas se acercan

Cerca de 7.000 viajeros llegan a Toledo al día



Toledo, la capital, se encuentra bien comunicada con los pueblos que se reparten por toda la provincia. Los días que más afluencia de visitantes tiene la capital toledana a través del servicio de transporte que tiene su origen y llegada en la estación de autobuses son los lunes y los viernes, con una constante que se repite sin apenas variación de 8.500 viajeros.

Los martes, cuyo motivo de compras en el mercadillo puede ser una causa, también crece el número de personas que acuden a la capital en autobús, si bien no llegan a la cifra que suponen los anteriores. La media, por tanto, de viajeros que utilizan el autobús como medio de transporte para llegar a Toledo puede estimarse en 7.000 personas al día.

Deficiente asistencia a toxicómanos

En Toledo capital, el Plan Regional de Droga es prácticamente inexistente. Nuestra ciudad no cuenta con ninguna cama para desintoxicación de toxicómanos, tan sólo, el hospital psiquiátrico tiene cedida una para tal fin. La demanda de tratamientos de desintoxicación es elevada entre el colectivo de jóvenes drogodependientes que desean curar una grave enfermedad, considerada por muchos como un vicio más. Es urgente que las autoridades sanitarias tomen cartas en el asunto e impulsen la creación de una unidad de desintoxicación que satisfaga los deseos de curación de muchos jóvenes toledanos. El problema de la droga afecta a muchas familias, tanto de la capital como de la provincia, y es un tema lo suficientemente importante como para que no sea ignorado.

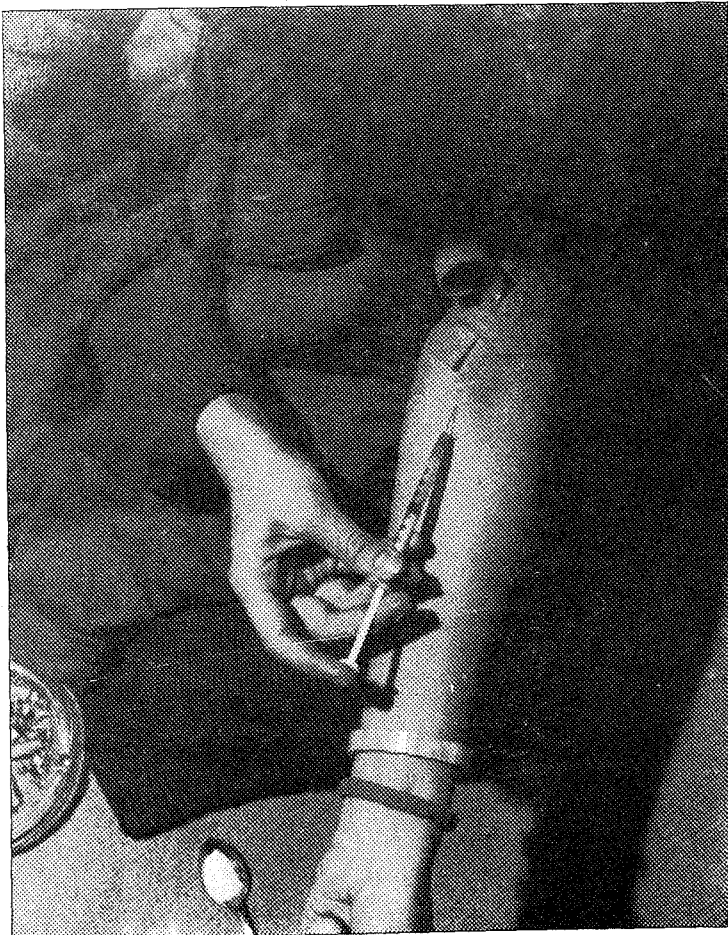

FIN DE SEMANA DEPORTIVO

Villacañas-Toledo

Este encuentro constituye, sin duda, el partido de la jornada. En él se verán las caras dos conjuntos que perdían la semana anterior y que necesitan ambos los dos puntos para sus pretensiones ligeras

Fuensalida-Guadalupe

Para el equipo zapatero esta es una buena oportunidad para afianzarse en los puestos de cabeza. El encuentro enfrentará sin duda a la mejor defensa del campeonato con una de las delanteras más goleadoras.

Sonseca-Quintanar

Es uno de los duelos provinciales más interesantes. Un Sonseca que ve difícil ganar el partido a un Quintanar que a pesar de su situación en la tabla tiene que dar mucha guerra

Madridejos-Alcázar

El Alcázar llegará a Madridejos a sacar algo positivo, sobre todo pensando en las bajas del equipo toledano. Según el técnico del Madridejos: «estamos en horas bajas, pero iremos a por todas»

Illescas-Alcázar

El Calvo Sotelo es uno de los equipos más fuertes del grupo, y el Illescas va por la parte baja de la tabla. Tendrán que tener mucho cuidado los jugadores illescanos con el potencial del equipo contrario.

Y además

Balonmano: El puertés Mavis debe puntuar en casa del Altorricón. La unión Torijeña y el Ademar en un derby provincial en la cumbre. **Atletismo,** Sonseca se viste de gala. **Baloncesto:** El C.B Toledo y el Rebote se enfrentan en el partido que decide quién es el mejor. **Voleibol:** El C.V. Toledo Comercio 38, masculino y femenino a ganar.

PIDA SU

SUPLEMENTO

¡GRATIS!

EDITORIAL

La Constitución de la concordia

Hoy se cumplen nueve años de la Constitución Española. Una fecha que cada año busca una raíz más profunda que sirva de sostén a la convivencia pacífica y plural de un pueblo que eligió este camino de forma unánime y voluntaria. Nueve años que cada seis de diciembre van incrementándose en libertades para todos. El punto de partida, allí en 1978, y su posterior y modélico desarrollo, está sirviendo para inspirar a países latinoamericanos en sus inquietudes y búsqueda de una Carta Magna capaz de asegurar y garantizar un proceso de democratización tan sólido y ejemplar como el que la Constitución Española de 1978 ha propiciado al auténtico protagonista de este feliz acontecimiento: el pueblo español.

Intentar atribuir a nuestra Constitución una ambigüedad calculada cuando han pasado nueve años para poder demostrar su validez, día a día, español a español y libertad a libertad, no parece lo más acertado en un día como hoy. La Constitución ha sido el punto de confluencia y convergencia de todos los españoles y prueba de la forma en que ha enajado en el pueblo, ha sido y es la defensa férrea que los ciudadanos hemos hecho en los momentos más críticos. Una Carta Magna en la que todos, sin distinción de edad, raza, sexo, ideología, o religión, tenemos cabida y hemos aprendido a defender, es el mejor ejemplo para afirmar, aún más, si cabe, los cimientos de una convivencia libre, plural, pacífica que no es otra cosa sino la letra impresa de la Ley de leyes: La Constitución Española.

LA DETENCIÓN DE CRISTINA ALMEIDA PONE EN LA PICOTA A LA JUDICATURA.

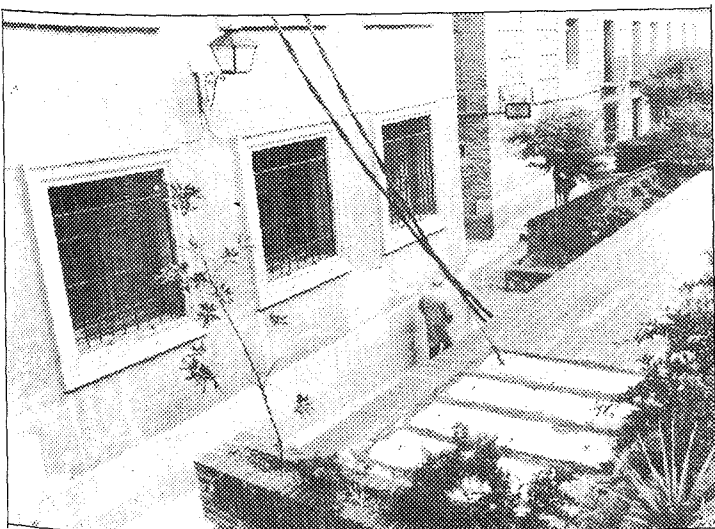

El cable flotante que cuelga de un edificio de la calle Alféreces Provisionales de nuestra ciudad, además de constituir un agravio contra la estética de las bellas calles de Toledo, es un acechante peligro para cualquiera que pase cerca, sobre todo para los niños, siempre atraídos por las cosas raras. Seguramente, es que no tenían un sitio ni una manera mejor para realizar la conexión. (Foto: J.L. Pérez)

No consideran suficiente los medios educativos actuales

Los padres de sordos relanzan su asociación

A.G.

La asociación de padres con hijos sordos se formó hace años, pero lo que ahora pretenden sus miembros es un relanzamiento de la misma. Victor García, uno de sus promotores, quien tiene una hija de dos años deficiente auditiva, nos comenta que a raíz de unas jornadas para padres celebradas el pasado verano pudo conocer que este tipo de agrupaciones funcionan muy bien en otras provincias. Su principal objetivo es conseguir la integración de los niños y en las mejores condiciones.

Para Victor García la atención educativa de estos niños no es suficiente pues nuestra provincia carece de medios, «creo que hay mucho campo por recorrer, sólo hay que salir del área de Toledo». Igualmente dice que si las aulas en donde reciben enseñanzas no están dotadas de los medios adecuados, la integración será difícil. Uno de los principales problemas que tiene Toledo, según apunta este miembro de la asociación, es su proximidad a Madrid. Resulta bastante más fácil resolver la situación llevando a los niños a centros especializados.

El relanzamiento de la asociación comenzará en cuanto los padres tengan los datos de el número de niños de nuestra provincia que necesitan recibir una educación especial.

Coordinador

El Ministerio de Educación contempla la educación de niños sordos en un plan de integración en centros ordinarios, pues en Toledo no existen centros específicos, tan solo hay aulas de hipoacúsicos. En el Colegio Angel del Alcazar hay un aula donde hay integrados dos niños; y este año el Antonio Machado empezará a

Los niños que requieren una educación especial debido a problemas auditivos no disponen en la actualidad de los medios adecuados en nuestra provincia, según ha señalado, Victor García, uno de los promotores de la asociación de padres con hijos con algún tipo de anomalía acústica. Por otra parte el coordinador de Educación Especial nos ha manifestado que se están mejorando las instalaciones y que próximamente Toledo contará con un centro específico. Actualmente son cuarenta y cinco los niños sordos de la provincia integrados en centros de educación

funcionar como centro de integración específicamente para sordos. También la Delegación tiene diez profesores de audición y lenguaje, adcritos a equipos multiprofesionales y psicopedagógicos, que prestan atención a niños con dificultades en nuestra provincia. Es decir, a excepción de Toledo y Talavera el resto de niños sordos sólo son atendidos unos días a la semana.

En este momento el departamento de Educación Especial, cuyo coordinador es José Luis del Pozo, realiza una encuesta para saber donde están los niños sordos de la provincia y donde se podrían ubicar centros. «Lo que a nosotros nos interesa es que en Toledo haya otro centro de integración y que sea para sordos hipoacúsicos y todo lo relacionado con problemas de lenguaje y audición. Estamos en negociaciones en estos momentos con un centro y parece que hay aceptación por parte del claustro de profesores para que sea así», señala José Luis del Pozo. Las previsiones son que el centro funcione el próximo año y estaría ubicado en el Polígono Industrial.

Integración

Los centros de integración escolariza a un tipo de niños deficientes, ya sean sensoriales, motores o psíquicos, dentro de las aulas normales, a las que sólo asisten 28 niños normales y dos con algún tipo de deficiencia. El Mi-

nisterio dota las aulas de un material específico de trabajo, es decir, dos profesores más y instrumentos de desarrollo psicomotor, sensorial, dependiendo del tipo de deficiencia. «El niño está atendido en un centro normal, con niños normales y reciben unos apoyos que necesitan. Además estos centros reciben atención directa de los equipos psicopedagógicos del Ministerio, con valoraciones, diagnósticos, seguimientos, etc», comenta el coordinador.

Todos los centros escolares de la provincia están atendidos con un equipo psicopedagógico que es el encargado de, en el caso de que en un centro haya un niño sordo, hacer una valoración y hace una propuesta de escolarización. Por otra parte también hay logopedas o profesores de audición y lenguaje, que atienden a las distintas localidades.

INSERSO

Actualmente en el Instituto de Servicios Sociales reciben tratamiento diecisiete niños hipoacúsicos, es decir, que tienen distinto grado de capacidad auditiva. Estos niños normalmente no están en edad escolar y por encima de los catorce años, que son atendidos por una logopeda, Rosalía Abejón, quien opina que en nuestra provincia existe una falta de recursos, pues un área de logopedia no es suficiente. Para la logopeda sería necesario dotar a la provincia de más personal y material para las aulas de integración.

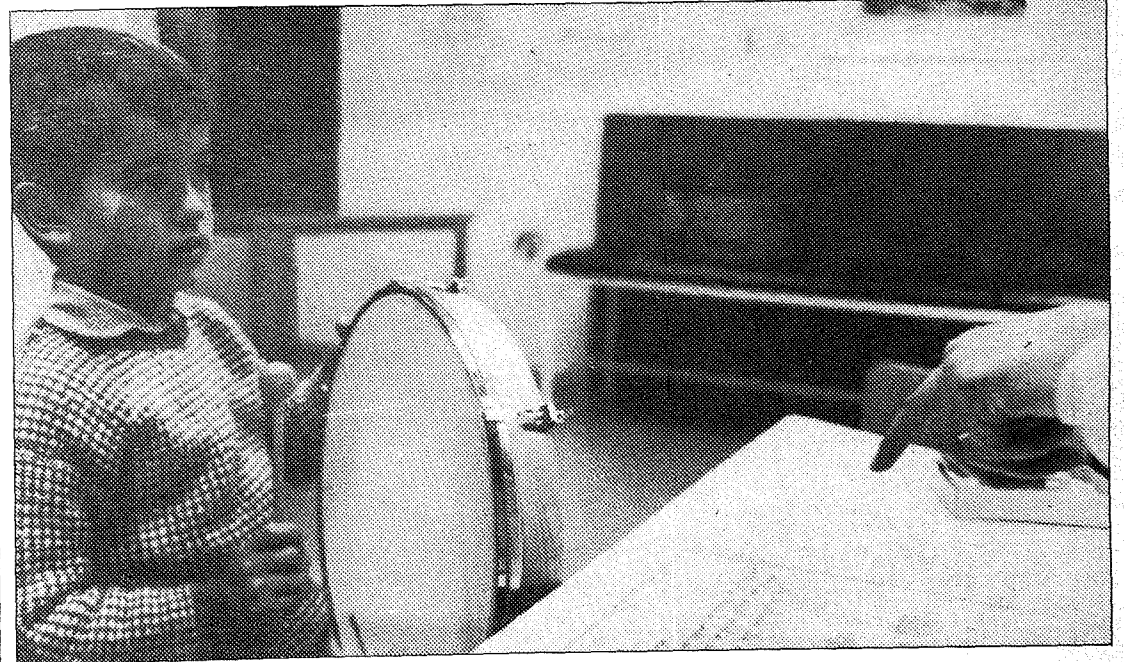

AGENDA CULTURAL

— Exposición de «**Antiguos instrumentos de tortura**». En c/ Hermandad, s/n. De 10 a 14 y de 16 a 21 h. Hasta el 31 de diciembre.

— Exposición: **Pinturas y dibujos de Tomás Camarero. Posada de la Hermandad** C/ Hermandad, s/n. De 12 a 14 h. y de 17 a 21 h.

— Exposición de **pintura de Jule**. De 12 a 14 h. y de 18 a 21 h. en **Galería Tolmo, C/ Sta. Isabel, 14**.

— Exposición «**Patrimonio Cultural**». **Museo de Santa Cruz** C/ Miguel de Cervantes, 3. De 10 a 14 y de 17 a 19 h.

— Exposición: esculturas de **Kalato** (Homenaje a Antonio Bardón). Sala de Exposiciones del **Colegio Sadel, C. Trinidad, 22**. De 12 a 14 y de 18 a 21 horas.

— Cine: «**El Jovencito Frankenstein**» y «**Amarcod**» (Filmoteca regional). Lunes en Oropesa.

GASOLINERAS

DE GUARDIA:

«**LA OLIVILLA**» Ctra. Navalpino, 30. Telf.: 22 10 56. Abierta: todos los días. Cerrada: de 10,30 noche a 6,30 de la mañana.

«**EL POLIGONO**» Ctra. Ocaña, Km. 5,5. Telf.: 23 00 93. Abierta: todos los días. Cerrada: desde 11 de la noche a 7 de la mañana.

«**ESTOSA**» Ctra. de Madrid, Km. 68. Telf.: 22 01 78. Abierta: las 24 horas del día toda la semana.

«**DOS LUISES**» Ctra. de Avila, Km. 2,50. Telf.: 22 10 43. Abierta: las 24 horas del día toda la semana.

«**J. GARCIA FOURNIER**» Ctra. Ciudad Real, Km. 2,50. Telf.: 22 10 38. Abierta: todos los días. Cerrada: desde 11 de la noche a 7 de la mañana.

FARMACIAS

DE GUARDIA:

Hoy: Dña. Pilar Isla Casero

C/ De la Mancha, 10

Mañana: Dña. Susana Gil González

Avda. Reconquista, 14

Los turnos de guardia dan comienzo a las 9,30 h. de los días señalados.

En todas partes cuecen habas...

Aunque esta vez más que habas son habones; hay que ver la que están liando los próceres bancarios de este país.

Esto de las fusiones me recuerda aquel juego en el que había que sentarse rápido porque había una silla de menos, y el que se quede sin silla eliminado.

Y se me ocurre compararlo con un juego porque tal y como nos estamos enterando más parece eso que algo más serio. Da la impresión de que todo surge de la noche a la mañana.

Parece que en un brillante amanecer después de un plácido sueño se levanta el Consejo de Administración del Banco de Bilbao e invita al del Banesto a una fusión de ambas entidades; así como quien invita a un café en el bar de la esquina.

Es entonces cuando se da cuenta "construcciones y contrata", a la sazón propietaria del Banco Zaragozano y del Banco de Toledo, además del importante puñado de acciones del Banco de Fomento; y se busca un novio Kuwaití (como si no los hubiera

más guapos por aquí cerca); aquí los chicos del "KIO" aportan al matrimonio una generosa dote materializada en acciones del Central. Don Alfonso Escámez se sorprende y pide una semana de reflexión, tal vez para buscar nuevo despacho por aquello de "casados, casa quieren".

Pero sigue la ruleta y D. Miguel Boyer comienza a tomar medidas de las paredes del despacho que D. Claudio Boada tiene en la Plaza de Canalejas para ver si le caben los muebles. Sería así el segundo hombre que el Gobierno pondría en el sillón del Hispano Americano, sólo que éste trae consigo el 51% del Exterior. Sólo hay un problema: ¿Cómo fusionar un Banco Público con otro Privado? Don Miguel tiene la solución: Privatización. Es fácil; al fin y al cabo, el Banco Exterior es una empresa con beneficios y, por tanto, una "perita dulce" para cualquiera a quien se la ofrezcan. Una vez más los españoles de a pié seguiríamos pagando las empresas públicas deficitarias sin beneficiarnos de las poquitas que obtienen beneficios.

Pero no, todo esto no está improvisado; más bien habremos de pensar en que lo que ahora estamos conociendo son las escenas finales de un gran drama dónde no está clara la línea divisoria entre actores y espectadores, guionistas y directores.

Lo que sí parece claro es que un presumible y aparentemente previsto acuerdo entre los Consejos de Administración del Bilbao y el Banesto ha hecho aguas. Don José María ha tenido que marcharse y mientras que el Sr. Conde le dedica un hipocrita "...mi querido amigo..." al Sr. Asiain, éste va a introducir en el mercado una O.P.A. con un beneficio del 40% (vil puñalada que a más de uno le vendrá bien).

Y mientras, el ministro Solchaga diciendo que "el mercado es libre", no faltaría más, pero a qué mercado se refiere, ¿también al de los trabajadores?

En todas partes cuecen habas... **Ricardo García-Aranda Rojas** Secretario General del Sindicato Provincial de Banca y Ahorro de C.C.OO. Toledo.

Constitución y la soberanía

La actual Constitución Española establece que la soberanía reside en el pueblo. Sin embargo las modernas teorías políticas se plantean desde posturas críticas el concepto mismo de ésta.

Es bien sabido que la soberanía y quién es su portador definen el cariz democrático de los pueblos y naciones. Así en nuestro país la soberanía ha sido hurtada casi sistemáticamente a los ciudadanos, a pesar de los esfuerzos que casi todos los constituyentes han puesto en dejar bien claro que son los ciudadanos los poseedores de ella.

Ha habido constantemente una tensión entre los tradicionalmente patrimonializaban, la soberanía y el pueblo.

La soberanía en España

Desde el Estatuto de Bayona en el que se concedía la soberanía al Rey por obra y gracia de Dios y con el permiso del Emperador francés, hasta la actual Constitución de 1.978, que deja nítidamente explicitado que los auténticos soberanos de España son los españoles (Artículo 1.2.), se refle-

ja esa lucha entre la Corona y el pueblo.

Los sucesivos monarcas han contemporaneizado la "cesión" al pueblo. El ejemplo más revelante es el de Fernando VII con sus aceptaciones y derogaciones de la Constitución de Cádiz (1.812). Por no extenderme en los distintos vaivenes de la soberanía en el resto de los intentos de organizar democráticamente España, nos centramos en el régimen dictatorial del General Franco que en el máximo de patrimonialización de la soberanía, se convierte así mismo en único portador de ésta y además personifica al Estado.

Perspectivas del nuevo concepto de soberanía

El tema, que aún siendo muy importante por lo que de fondo filosófico y consideración democrática tiene, debe ser considerado, a nuestro juicio, desde.

a) la perspectiva de los cambios técnicos y económicos de la socie-

dad de final del siglo XX. Con lo que implica de interdependencia entre los Estados (todos los Estados), superando la noción exclusivamente nacionalista de la soberanía.

b) las nuevas condiciones de la existencia política y social.

c) la mayor integración e identificación entre "comunidad" y "Estado".

La soberanía debe sostener la existencia de una autoridad dentro de una comunidad política. De aquí la importancia de una soberanía con democracia, con la consecuente evolución de superación de las fronteras que se refleja en las permanentes participaciones electorales, por ejemplo, de los ciudadanos de un País en asuntos supranacionales, manteniendo como unidad diferenciada de la conducta política y la conservación y expresión del poder la comunidad territorial y cultural. En definitiva, el pueblo con su soberanía da la posteridad y justificación legitimadora a la autoridad reguladora.

Felipe Centelles Bolós

ANIVERSARIO DE LA CONSTITUCION DE 1.978



Hilaria Garoz. 78 años. Jubilada.

Me parece que es una Constitución de la monarquía. No entiendo demasiado de estas cosas, pero me parece importante que se haya elaborado una Constitución donde quepan todos los españoles, sean de la ideología que sean. Si es para bien, sí; si es para mal, pues que la suspendan. Lo que agradecería es que subiesen un poquito las pensiones; que se ocupen también de eso, de las pensionistas, que no nos alcanza ni para pagar la casa.

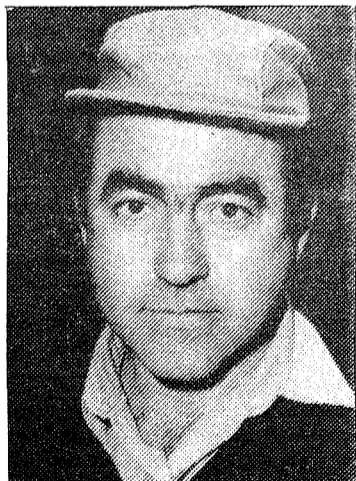

Maximiliano García. 42 años. Barrendero.

Me parece bien, bastante bien, porque hay algo de movimiento; vamos, dicen que hay más movimiento que antes. Sí, parece que se ve más movimiento de todos los tipos. A mí me parece estupendo que en ella se recoja que pueden trabajar tanto blancos como negros, colorados o amarillos, ya puede ser quien sea. Habiendo sitio para todos, por qué no, si somos todos iguales. A mí me parece estupendo que se celebre en estas fechas.



Santiago Pantoja. 43 años. Trabajador Fábrica Armas.

Me parece estupendo que se celebre el aniversario de la Constitución Española, ya que es un buen documento de trabajo para entenderse todo el mundo, sea del color político que sea. Parece un buen documento de trabajo para dejar a cada español que haga lo que quiera respetando a los demás. Creo que ha merecido la pena la cesión que cada uno tuvo que hacer para que fuese posible el que convivieran todos los españoles.

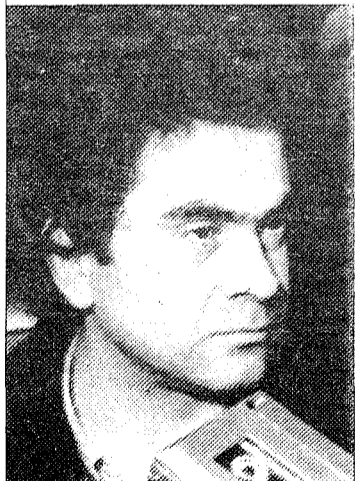

Juan Pedrosa. 35 años. Trabajador de Hidroeléctrica.

La Constitución fue aprobada por una mayoría parlamentaria, pero aparte de ella hay otra gente que existe. Creo que estamos en una monarquía; no es una democracia como la mayoría de la gente cree. El rey está presente y esto deja aparte el hecho de que esto pueda ser una democracia popular. Una democracia, tal cual, no existe aquí. Aunque, eso sí, es totalmente abierta. Incluso cabe perfectamente que gobierne una anarquía.

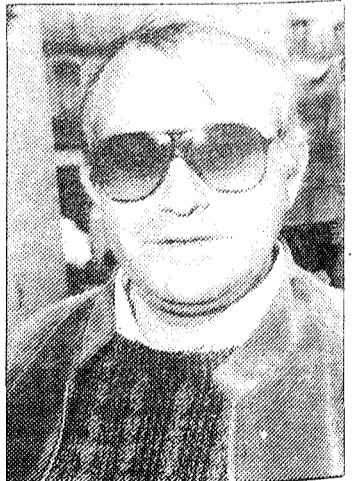

José Luis Merino. 43 años. Trabajador Fábrica Armas.

La Constitución Española puede ser un buen documento de trabajo para trabajar en paz, por fin. Aunque ahora mismo, nosotros tenemos un lío tremendo en la fábrica y no sabemos si nos vamos a quedar o no. No lo veo tan claro eso de trabajar en paz. No estamos seguros en ningún sitio y no sabe uno por dónde tirar. No sé, veremos cómo se resuelve.



hueso dulce
hueso amargo

La Constitución Española, que hoy cumple nueve años de vigencia, fue aprobada por las Cortes Generales el 31 de octubre de 1.978 y refrendada por el voto popular el 6 de diciembre del mismo año.

Nuestra Carta Magna es llamada la de la concordia por ser punto de encuentro de dos Españas enemistadas desde 1.936. Que viva otros 6.391 años.

En el partido se afirma que San... no será «santo de todas las devociones», mientras se rodee de «acólitos» que le acerquen hacia «Arias» resbaladizas.

Los altos cargos dicen que sus sueldos son bajos. Tendrían que oír a los últimos del escalafón.

Del Jesús, el de mirada «bobina» e ideología incierta, las gentes ya no invocan su nombre ni cuando estornudan.

Más vale artista en «contraportada» que figurón en «portada». La cita no es de Confucio.

Desde el mes de agosto, el cargo de coordinador del Plan de Droga está sin cubrir

Urge la creación de una unidad de desintoxicación en Toledo

La persona encargada de coordinar la estructura de prevención, asistencia y reinserción de las drogodependencias en nuestra comunidad autónoma, todavía no ha sido nombrada desde que la anterior fuera cesada después de la reestructuración del gabinete del presidente Bono en la que Juan José de la Cámara, consejero de Sanidad, fue sustituido por Rafael Otero. El Plan Regional de Dro-

ga no contempla ninguna cama de desintoxicación para la ciudad de Toledo, lo que constituye una oferta nula para el elevado número de jóvenes toxicómanos que viven en nuestra ciudad. Ya es hora de que las autoridades sanitarias dejen a un lado los adornos retóricos y se tomen en serio un problema que preocupa a muchas familias toledanas.



El problema de la droga es preocupante en Toledo. (Foto: J.L. Pérez)

Maria José Muñoz

El citado cargo, que conlleva una gran responsabilidad, ha permanecido sin cubrirse desde el mes de agosto. El pasado mes de septiembre se celebraron unas oposiciones para cubrir el puesto de director de la Comunidad Terapéutica «El Alba», en Toledo, convocatoria a la que se presentaron personas capacitadas para acceder a la coordinación del Plan Regional de Drogodependencias 1.987. La razón por la cual las autoridades sanitarias no han tomado una decisión en el tema de la coordinación le es desconocida a diversos sectores de la población toledana que cuentan con graves problemas familiares relacionados con el mundo de las toxicomanías.

Plan Regional

La apertura de una comunidad

terapéutica es uno de los objetivos del Plan Regional. En la actualidad, en Toledo está en funcionamiento la comunidad terapéutica «El Alba», que cuenta con 28 camas para la rehabilitación de toxicómanos. Tan sólo 13 de las 28 plazas del centro están ocupadas en este momento, a pesar de la elevada demanda existente en Toledo de jóvenes toxicómanos que desean ingresar en la comunidad. El personal del centro se compone de un psicólogo, un asistente social, un médico y cuatro educadores de calle.

Del total de personas que se presentaron a la oposición para director de «El Alba», fueron seleccionadas tres. El médico psiquiatra de la Diputación obtuvo el número uno y, posteriormente, su nombramiento fue publicado en el Boletín Oficial del Estado (BOE). Desde esa fecha hasta ahora, la persona seleccionada no ha tomado posesión de su cargo.

La coordinadora de drogas anterior ejercía a su vez el cargo de directora de la comunidad terapéutica. Sería lógico, pues, que en esta ocasión ocurriera lo mismo. Pero se da la circunstancia de que, en la actualidad, ninguna persona ha asumido las funciones de ninguno de los dos citados cargos.

Desintoxicación

El Plan Nacional de Drogas contempla la creación de una unidad de asistencia para drogodependientes, centro que existe en la actualidad en Ciudad Real. Sin embargo, para Toledo, el citado plan tan sólo adjudicó a nuestra ciudad una cama para desintoxicación de drogodependientes, cama que se encuentra en un centro hospitalario de Talavera de la Reina. Por lo tanto, Toledo capital no cuenta con ninguna de las citadas camas del Plan de Droga para desintoxicación, ausencia

que es suplida por una cama del Psiquiátrico cedida por la Diputación Provincial.

Esta dotación es absolutamente deficitaria para una ciudad como Toledo con un colectivo muy elevado de jóvenes heroínómanos y adictos a otro tipo de drogas que no tienen acceso a una atención sanitaria digna que solucione, o al menos lo intente, sus problemas. El Plan también contempla la creación en Toledo de un piso asistido que satisfaga las necesidades de atención de la persona drogodependiente que, por diversas circunstancias, necesite separarse del núcleo familiar sin desvincularse del entorno social. En Toledo no existe aún el citado piso. Es probable que la próxima semana se nombre el coordinador del Plan de la droga. Quizá, con este nombramiento, mejore en alguna medida la atención a los drogodependientes de nuestra ciudad.

Su Seguridad y la de los demás bien merecen una Revisión

Por qué se debe pasar la revisión

Vd. debe estar seguro de que su vehículo y el de los demás están en condiciones óptimas para circular. Su seguridad, la de su familia y la de los demás pueden depender de ello.

Con la ITV (Inspección Técnica de Vehículos), la Administración pretende verificar y asegurar que todos los vehículos que circulan tengan un nivel mínimo de seguridad, que no se han deteriorado por desgaste, daño o envejecimiento.

La revisión de su vehículo no es solamente un deber ciudadano. Vd. debe exigir en la estación ITV, la comprobación rigurosa de todos los elementos.

Dónde se pasa la revisión

Voluntariamente cuando Vd. desee conocer el estado general de su vehículo. De carácter obligatorio, además de los anteriormente citados, deben pasar revisión antes del 31 de diciembre de 1987 los vehículos turismo matriculados en los años 1972, 73 y 74, que para nuestra Comunidad Autónoma corresponde hasta las siguientes matrículas.

ALBACETE	3999-B
CIUDAD REAL	6966-B
CUENCA	7070-A
GUADALAJARA	5500-A
TOLEDO	7424-B

Quién debe pasar la revisión

PROVINCIA	ESTACIONES I.T.V. DE LA JUNTA CASTILLA-LA MANCHA	ESTACIONES I.T.V. PRIVADAS
ALBACETE	Crta. Mahora, km. 3,800 Teléfono: 21 59 73	ATISAE. Pol. Industrial Campollano, parcela 3 Teléfono: 21 07 74
CIUDAD REAL	Crta. Piedrabuena, km. 2 Teléfono: 21 28 00	
CUENCA	Pol. Los Palancares. Par. 4 Teléfono: 21 35 53	
GUADALAJARA	Pol. El Balconcillo Teléfono: 22 49 86	
TOLEDO	Pol. Ind. Crta. N-400, km. 8 Teléfono: 23 00 63	OCAÑA: Crta. N-IV, km. 57,400 Teléfono: 12 14 02 TALAV. DE LA REINA: Vicente Hesse Monje, s.a. Crta. N-V, km. 11 Tels.: 80 19 90 - 80 19 76

Cuándo se pasa la revisión

Deben pasar la revisión todos los vehículos automóviles matriculados en el territorio nacional, cualquiera que sea su categoría y funciones de acuerdo con la periodicidad establecida en el Real Decreto 2.344/85 de 20 de noviembre

¡¡ NO ESPERE AL ULTIMO DIA !!

itv

INSPECCION TECNICA DE VEHICULOS

Junta de Comunidades de Castilla-La Mancha

La provincia, bien comunicada con la capital

Formada por diplomados en Genealogía y Heráldica

Toledo recibe 7.000 personas cada día

A.G.

(Foto: J. Luis Pérez)

Una media de siete mil viajeros de la provincia llegan diariamente a nuestra ciudad, según datos facilitados por el director gerente de la Estación de Autobuses, Julio Rodríguez. Las empresas encargadas de realizar el transporte provincial se elevan a dieciseis, que en total recorren treinta y cuatro líneas.

Para Julio Rodríguez la mayoría de las localidades de nuestra provincia están bien comunicadas con Toledo, «practicamente todos los pueblos están comunicados con Toledo. En algunos puntos determinados, logicamente dependiendo de su densidad de población, tendrán mas comunicación que otros. Practicamente en todos los pueblos en un momento del día hay algún autocar que pasa». La única excepción de la que podríamos hablar es la de los pueblos de la zona de Talavera, que tienen su principal comunicación con esta y su contacto con Toledo lo tienen a través de Talavera. La otra parte alejada de Toledo, la manchega, también tiene unas líneas de transporte adecuadas a las necesidades de localidades



Los lunes y los viernes son los días en los que más viajeros pasan por la estación, cerca de 8.500.

como Mora, Consuegra, Madridijos, Villacañas, Quintanar, etc. Los pueblos de menor población están incluidos en las líneas de los ya citados.

Otros pueblos que destacan por el número de viajeros que diariamente se trasladan a Toledo para realizar diferentes actividades o gestiones, son la zona de Los Yébenes, Guadamur y La Puebla de Montalbán.

Horarios

Para el director gerente de la Estación de Autobuses los horarios del transporte provincial son adecuados y se adecuan a las necesidades de los usuarios, «las necesidades de los usuarios son muy concretas. Cuando vienen a Toledo suele ser a una consulta médica, a una visita de la Residencia o a alguna gestión en un organismo público, o bien a los colegios. La mayoría de horarios deben de ir en función del momento en el que un mayor volumen de viajeros utiliza esos servicios».

Sociedad de estudios única en la Región

J.I.

Foto: C. Moreno

Desde comienzos de la presente década existe en nuestra ciudad una Sociedad de Estudios Heráldicos y Genealógicos. Esta, única en la Región, se encuentra formada por un grupo de diplomados en Genealogía, Heráldica y Nobiliaria, que trabajan como buena mente pueden en la búsqueda de las raíces de los nombres e historia de nuestra Región y, principalmente, en el contorno de la provincia toledana. La sociedad la componen una cincuentena de socios que hace lo que puede, apenas sin ayudas económicas, para editar los libros, folletos o boletines que recogen sus trabajos de investigación en el campo propio de la genealogía y la heráldica. Los socios, que se reúnen, igualmente, allá en donde encuentran un hueco, puesto que sus limitaciones económicas les impide tener sede propia en donde pudieran recoger sus documentos y libros frutos de su trabajo, pagan una cuota voluntaria que va desde las 500 pesetas hasta incluso las 6.000. El presidente de la misma es Mario Arellano y su vicepresidente, Ventura Leblíc.

Un equipo de asociados se encuentra actualmente en la tarea de

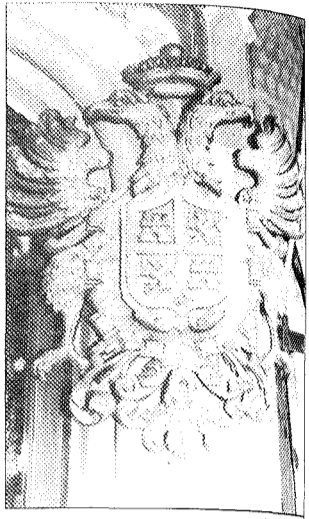

Escudo de Toledo

catalogación de la heráldica en las iglesias toledanas, cuyos resultados se publican en la revista de la Real Academia de Bellas Artes y Ciencias Históricas de Toledo, TOLETVM. Cuando completan el estudio que les ocupa, su primera intención es introducirse en la heráldica de los apellidos toledanos.

Las ayudas económicas son parcas en número y cantidad y se mantiene con la «lujosa» cifra de 35.000 pesetas de la Diputación y unas «desorbitantes» 10.000 pesetas que aporta la Consejería de Educación y Cultura.

El acto de homenaje fue iniciado hace tres años

El Ayuntamiento evoca la Constitución del 78

J.I.

El Ayuntamiento de nuestra ciudad celebra por tercer año consecutivo un acto de homenaje a la Constitución Española aprobada en referéndum por los españoles este mismo día, 6 de diciembre, hace nueve años, en 1978.

El pequeño acto de homenaje previsto se desarrollará siguiendo el calendario fijado y aprobado por el actual equipo de gobierno del propio ayuntamiento toledano. Según éste, el mismo se iniciará a las doce y media de la mañana con la llegada al Consistorio de las autoridades municipales. Aunque en la tarjeta de invitación no queda especificado es de suponer

que el alcalde, José Manuel Molina, dirigirá unas palabras al pleno de la Corporación. Acto seguido, iniciarán un recorrido a pie desde la plaza del Ayuntamiento con dirección a la plaza de Zocodover, en donde se celebrará el acto de homenaje a la bandera española mediante el izado de la misma. A continuación, Molina hará entrega a los ganadores del concurso de dibujo para escolares. Como acto final tocará la banda municipal de música.

La idea de conmemorar cada año el aniversario de la Constitución del 78 partió de la anterior corporación, con la alcaldía del socialista Joaquín Sánchez Garrido.

En Toledo

V Asamblea del Consejo de la Juventud

Ayer se inauguró en Toledo la V Asamblea del Consejo de la Juventud de España, con la asistencia de 200 delegados de asociaciones juveniles y de Consejos de Juventud de las diecisiete comunidades autónomas del país. El acto de apertura corrió a cargo de la presidenta del Consejo, Estrella Rodríguez, quien destacó la importancia de esta reunión «precisamente la fecha en que la ONU ha proclamado la celebración del Día Mundial del Voluntariado».

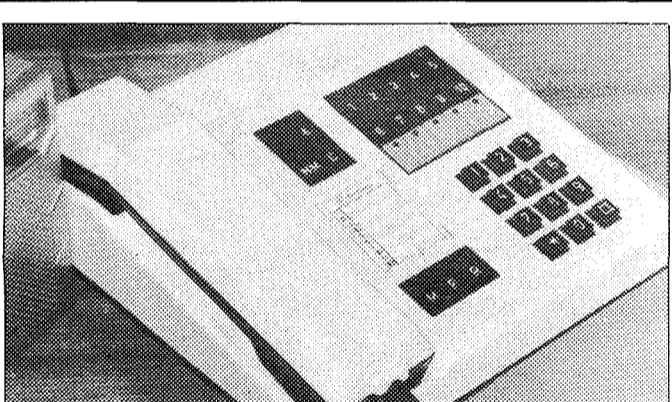

Deficiencias de servicio en la Telefónica. Durante los últimos días la comunicación telefónica de nuestra ciudad con el resto de la Región y del país está sufriendo importantes deficiencias que a veces llegan a hacer prácticamente imposible el contacto interprovincial. En unos casos las numerosas sobrecargas en las líneas y en otros las averías por espacio de más de media hora -según explicaciones del contestador de la Compañía Telefónica- influyen de forma muy negativa en las llamadas fuera de nuestra provincia. También hay que advertir que estas averías y deficiencias se hacen más patentes desde las 20 horas en adelante. De no ponerse solución en breve, y cara a las próximas fiestas navideñas, Toledo podría verse muy afectado en la calidad de su servicio telefónico. **foto: Carlos Moreno**

EL MISTERIOSO EMBRUJO DE NAVIDAD

de Walt Disney



SANTA CRUZ DE LA ZARZA

Regulación de tributos

Desde hace varios días, en la secretaría de este Ayuntamiento, se han expuesto para información pública los expedientes de modificación de las ordenanzas fiscales que se han aprobado definitivamente, debido a que no ha existido ninguna reclamación por parte de los vecinos de dicha localidad.

Dichos tributos son los referidos a la tasa por prestación del servicio de suministro municipal de agua, la tasa por la prestación del servicio de recogida domiciliar de basuras, y las tasas por ocupación de terrenos públicos, con mercancías, materiales de construcción, escombros, vallas, puntales, aspillas, andamios y otras instalaciones análogas. Así como el expediente de elevación de cuotas del impuesto municipal de circulación de vehículos y aprobación de su ordenanza reguladora.

Escrito por el toledano Victor González Gil

«Decálogo vivencialista»

El talaverano Victor González Gil escribió en 1987 un decálogo vivencialista sobre su ciudad natal pero que se podría ampliar a todas las localidades de nuestra provincia. Desde nuestro punto de vista, y a nivel cultural hemos creído interesante reproducir algunos párrafos de este artículo por lo que representa para la cultura de nuestra provincia.

En el mismo nos explica que el decálogo consiste en lo que se debe hacer, «no se prohíbe nada».

En el decálogo se nos cuenta que las ciudades no deben quedar paralizadas ni por ritos religiosos, sino activas hasta para los turistas, los días de fiesta, domingos y vacaciones. Los ayuntamientos ordenarán los servicios y turnos de salida, así como protección civil.

Impuesto sobre la circulación de vehículos

El impuesto municipal sobre circulación gravará los vehículos de tracción mecánica aptos para circular por la vía pública, que en su efecto son los que han sido matriculados en los registros públicos. También estarán obligados al pago del impuesto las personas naturales o jurídicas, nacionales o extranjeras, a cuyo nombre figure inscrito el vehículo.

Por otro lado en caso de transferencias de cualquier vehículo, la declaración la suscribirán el transmitente y el adquirente, formulándose por triplicado ejemplar si fuese distinto el Ayuntamiento del domicilio tributario de los interesados.

Las cuotas se van a imponer a turismos, camiones, tractores, remolques y semiremolques y ciclo-

motores. Sin embargo los tractores y maquinaria agraria, los transportes militares, los vehículos utilizados por las fuerzas de policía y orden público, así como autobuses urbanos estarán exentos de este impuesto.

Suministro de agua

También habrá que pagar el tributo correspondiente por la prestación de este servicio. Las tarifas que se impondrán serán las de 200 pesetas como cuota fija del servicio, para consumo doméstico dependiendo de los metros cúbicos.

Asimismo el cobro de la tasa se hará mediante recibos bimensuales. Igualmente se elaborarán una serie de sanciones por infracciones, como el aprovechamiento del servicio de agua sin tener contador, y la alteración o manipulación de los contadores de agua para aparentar menor consumo.

Otros servicios -continúa- vitales ciudadanos después de los estatales, policiales, juzgados, etc. Comercios de guardia, farmacias, tabernas, locales de recreo, estarán los sábados, domingos y lunes abiertos.

El descanso semanal será de sábados y domingos el primer turno, y domingos y lunes el segundo turno.

El comercio grande o pequeño y demás servicios públicos, cerrarán el lunes los que abran el sábado y domingo.

Los transportes de viajeros, trabajarán sábados, domingos y lunes, y descansarán los martes.

La circulación por las vías que se están terminando, de descongestión de las ciudades de muchos millones, no será bastante para un

desalojo de emergencia, «terremoto».

El domingo unos llegan y otros salen, como las golondrinas y los zorzales, a sus vividurías.

La elección de los Sabáticos y los Lunáticos, tienen prácticas la sociedad, que termina con las farmacias, las churrerías, los zapateros, etc... que eran lunáticos, y los judíos por ejemplo los sabáticos, puede haber otras prioridades de concurrir con espectáculos y deportes.

Los ayuntamientos y distritos darán las permanencias de los descansos.

Según vaya evolucionando la sociedad que trabaja, se irán adaptando los horarios, compensando los servicios cuando trabajen los dos conyugues.

URDA

Aprobado en pleno

Modificación de ordenanzas fiscales

El pleno de esta corporación municipal ha aprobado la modificación de ordenanzas fiscales, las cuales se da a información pública, por espacio de treinta días, para la presentación de reclamaciones y sugerencias, por parte de los que se pudieran sentir afectados en alguna medida.

Por otro lado estas modifica-

ciones corresponden a los puestos y barracas en la vía pública, quedando las tarifas en 60 pesetas metro lineal en día de mercado y según la ubicación, licencias de obras, quedando la tasa mínima en 300 pesetas, así como la tasa por escaparates, muestras y letreros, como las referidas al rodaje y arrastre.

También se ven modificadas las concernientes a alcantarillado, recogida de basuras, tasas por entrada de vehículos a través de aceras.

Igualmente el Ayuntamiento de esta misma localidad ha aprobado el pliego de cláusulas económico-administrativas que han de regir la contratación, por concierto directo, de la redacción de las normas subsidiarias.

VILLACAÑAS

Las obras ya están muy avanzadas

Restauración de Nuestra Señora de la Asunción

Según el Ayuntamiento de esta localidad se ha hecho eco de las opiniones vertidas en torno a las obras que se vienen realizando en el templo parroquial de Nuestra Sora de la Asunción.

Por ello y en vista de lo avanzado de las obras que se están llevando a cabo en dicha capilla, popularmente conocida como «del Cristo de la Viga», y en la sacristía de la misma, en la que se observa el empleo de cubierta interior con muros de piedra vista sin tallar, de color ocre, y acortamiento de espacios en la sacristía mediante el empleo de divisiones intermedias, fuentes de este municipio han afirmado a nuestra redacción que «*dado el tipo de construcción de los dos compartimentos, los revestimientos originales son de yeso, pintado en blanco o en gris, con lo que el revestimiento actual desvirtura el originario totalmente*».

Por otro lado las mismas fuentes ha dicho que los espacios creados con el empleo del arco y la bóveda con tambor en el caso de la Capilla del Cristo de la Viga, quedan rotos con el empleo de dichos muros pétreos adosados en los vanos laterales, con el «ahogamiento» de la superficie horizontal y aún más de la tensión verti-

cal que producía dicha construcción.

Asimismo nos han confirmado que lo mismo sucede en el caso de la Sacristía, agravado con el acortamiento de superficies producido por la construcción de un paramento intermedio, por lo que el espacio inicial pierde toda razón de ser.

Por último las mismas fuentes no han comentado que se refuerza aún más el aspecto pseudorestaurador que se ha pretendido dar a toda la fábrica de la iglesia con el uso masivo de hierro forjado y formas neorománticas, bien entendido que tanto el coro, como la capilla del Cristo de la Viga, las capillas laterales y la sacristía son de distinto estilo que el resto de la fábrica de obra, que era gótico tardío y renacentista del siglo XVI, y se ha querido homogeneizar todo el conjunto.

Asimismo el Ayuntamiento ha dicho *somos conscientes que el ámbito de actuación nuestra no puede interferir para nada la acción de la Iglesia en sus propiedades, pero es obligada una opinión que creemos necesaria ante las obras que se realizan en un monumento local que estimamos es patrimonio artístico de nuestro pueblo*.

En la Biblioteca de Villacañas

Exposición de libros infantiles

Durante los días once de diciembre al tres de enero del año próximo se va a realizar, con motivo de la inauguración de la nueva sede de la Biblioteca pública Municipal, una exposición de libros infantiles y juveniles.

Dicha exposición está patrocinada por el Ministerio de Cultura a través de la Dirección General del Libro y Bibliotecas.

La misma consta de 1.555 libros expuestos y 200 libros para utilización por los asistentes.

La mencionada exposición puede ser de gran interés para todos, especialmente para los lectores de su centro, sobre todo para las edades a las que va dirigida dicha muestra.

La exposición estará abierta durante diecisiete días, clausurándose el tres de enero como indicábamos anteriormente.

Por otro lado durante los días 14, 15, 16, 17, 18, y 21 de diciembre, los alumnos de los centros de enseñanza tendrán un horario especial de una y media a dos y media de la mañana y de tres a cinco de la tarde, durante las cuales la podrán visitar, los escolares, previo aviso, y acompañados de los respectivos profesores.

Asimismo la exposición estará

abierta al público desde las cinco hasta las siete de la tarde y los domingos y festivos de doce a dos de la mañana.

Este tipo de acontecimientos siempre deben de ser bienvenidos en cuanto lo que supone para la cultura. Máxime cuando se trata de trabajos realizados por jóvenes a quienes les gusta la cultura o muestran, por lo menos, interés por ella.

Todo lo que se haga para fomentar la cultura siempre es insuficiente, ya que actualmente existen muchos trabajos inéditos de jóvenes que se quieren abrir campo en este terreno y que pasan desapercibidos porque no se les hace el caso que merecen. La cultura en nuestro país siempre ha estado mal pagada y mal promocionada, por ello cada vez que aparece algo nuevo en este terreno merece la pena mencionarlo.

Por eso con esta exposición se pretende, ante todo, que la gente acuda a verlo, no ya por el interés que pueda despertar, sino porque es una forma de apoyar el ambiente cultural, tan mal tratado en estos días que corren y que al fin y al cabo es patrimonio nuestro y por ello tendríamos que cuidarlo y mimarlo.

VILLARRUBIA SANTIAGO

Adoptado por la corporación municipal

Regulación de tributos locales

El pleno de la corporación municipal de Villarrubia de Santiago ha aprobado el acuerdo definitivo de la modificación de ordenanzas municipales reguladoras de varios tributos locales, y a los que no se han presentado ninguna reclamación.

Dichos tributos corresponden respectivamente a las tasas por la utilización de alcantarillado, con lo que queda dispuesto que por bares y casino se fijará una cuota de 2.250 pesetas, hoteles 3.250, pensiones y casas de huéspedes, 3.000 pesetas, al igual que para odegas.

En cuanto a arbitrios no fiscales por tenencia de perros serán de 200 pesetas por perros pequeños o comunes, y 400 por grandes o de raza.

El consumo de agua potable y el rodaje y arastre de vehículos se han visto afectados, igualmente, por esta regulación de tasas.

También afecta a la circulación de vehículos de motor, entre las que se encuentran los turismos, autobuses, camiones, tractores, remolques y semiremolques, y otros.

En recogida de basuras afecta a bares, discotecas y cines, al mismo tiempo que a los establecimientos comerciales y viviendas.

Desagües de canales, la tarifa queda fijada en 60 pesetas. Escaparates, letreros y carteles en 200 y 1.000 respectivamente.

por último la mencionada regulación corresponde también a las inspecciones de motores, ocupación de vías públicas por materiales de obras y de mesas de café.

Durante este puente

Miles de toledanos en las carreteras

N.V.

Durante este puente que comenzó el pasado viernes y durará hasta el próximo martes, las carreteras de nuestra provincia se llenarán de toledanos que se repartirán por toda la geografía española.

Pero no solamente toledanos invadirán nuestras carreteras, sino del resto de las comunidades aparecerán por doquier.

La precaución, que duda cabe, no hace falta ni mencionarla. Ya que es una recomendación que se viene haciendo desde hace mucho tiempo por parte de todas las instituciones y organismos.

El campo, la sierra, la playa, son puntos de destino para nuestros vecinos que buscan un poco de esparcimiento y de diversión. Alejarse de la rutina diaria, y es-

tar con la familia o amigos es lo que principalmente buscan los toledanos que abandonan sus hogares, con el fin de salirse un poco de la monotonía a la que se ven sometidos a diario.

Por ello cualquier ocasión es buena y se aprovecha para salir a esparcirse. Las revisiones de los coches, los preparativos de maletas, y los coches cargados hasta «los topes», son las escenas que se suceden en estos días de puente pre-navideño.

Por ello desde esta redacción nos sumamos a la alegría y el buen humor de todos por estos días de descanso. Pero al mismo tiempo les pedimos la mayor precaución posible. Y por qué no, un poco de compasión y recuerdo para aquellos que no podemos disfrutar de un maravilloso puente como este.

EL VISO DE SAN JUAN

Aprobados en pleno ordinario

Estatutos de la Entidad Urbanística de Conservación

El Ayuntamiento de esta localidad toledana ha aprobado en pleno en sesión ordinaria, y con carácter inicial, el proyecto de Estatutos de la Entidad Urbanística de Conservación de «El Chaparral Prolongación», que se encuentra en el polígono número cinco de esta localidad, el cual se encuentra expuesto al público en la secretaría del ayuntamiento, por un plazo de quince días.

Con ello los habitantes de este municipio podrán presentar las reclamaciones que estimen oportunas en el supuesto caso de que se vieran afectados por ello.

Por otro lado este mismo Ayuntamiento también ha aprobado el mismo proyecto para la conservación de «La Alferza», de la misma localidad, expediente que lo expondrán a información pública por los mismos motivos expuestos anteriormente.

En Toledo y su provincia

En la actualidad hay cinco Escuelas Taller

Cinco son las Escuelas Taller que existen actualmente en Toledo y su provincia. Todas ellas han sido promovidas, si no subvencionadas, por los ayuntamientos de las localidades donde se encuentran ubicadas.

En ellas se imparten clases referentes a restauración, albañilería y todo tipo de temas que tengan que ver con la arquitectura. Los alumnos que trabajan en ellas estaban en paro cuando se les admitió, de hecho era uno de los ingredientes para su formación.

Uno de sus principales objetivos es la rehabilitación para su utilización de numerosos edificios histórico-artísticos que hay en nuestra provincia y región.

Las escuelas que hay son la de Consuegra, Oropesa, Talavera de la Reina, Tembleque y Toledo. La de Consuegra alberga a treinta y cuatro alumnos. Esta promovida por el Ayuntamiento. Comenzó a funcionar en 1985. Las clases

que se imparten son forja, carpintería, herrería y albañilería tradicional. Su principales objetivos son la restauración del castillo, Mobiliario del Museo Municipal y balastrada de los corredores del mismo, y el Claustro del antiguo convento de los padres franciscanos.

La de Oropesa comenzó con veinticuatro alumnos en 1985. En sus talleres se dan clases de forja, cantería y albañilería tradicional. Por otro lado en sus metas se marcaron la reconstrucción del antiguo cielato, el atrio del convento de Las Agustinas de la Calzada de Oropesa. Asimismo en proyecto tienen la rehabilitación de la Fuente de la Corchuela y de las caballerizas del castillo.

La Escuela Taller de Talavera de la Reina comprende cuarenta y ocho alumnos. Esta promovida también por el Ayuntamiento. Se imparten clases de albañilería, cantería, forja, carpintería, jardinería y medio ambiente. Los objetivos

y proyectos comprenden la rehabilitación de la sede de la escuela, un edificio adosado a la muralla, adecuación de diversos jardines el Ayuntamiento y del vivero municipal, así como el recinto amurallado.

En Tembleque la escuela comenzó a funcionar en 1985, y tiene treinta alumnos. Se dan clases de forja, cantería, carpintería y albañilería. Entre sus proyectos están la restauración de la Ermita de Nuestra Señora de la Purísima Concepción y ordenación de la plaza, rehabilitación de la Casa de Postas y posible intervención en la remodelación de la Casa de la Torre.

Por último Toledo, con cuarenta y ocho alumnos, se fundó en 1986, y en sus clases se incluyen albañilería, talla y modelado, cerámica, cantería y carpintería. Sus principales objetivos estaban la restauración de la Casa de Diamantista, mobiliario de la Escuela Taller, instalación de una fuente de Berrugete, y la restauración de la casa-museo de Victorio Macho.

Influyen muchos factores

Óptimas características para la caza

Nuria Villarino

Con el pequeño pero suficiente descenso de las temperaturas, la temporada de caza y monterías que empiezan a sucederse reúne las características óptimas para ello.

Las carreteras de nuestra provincia se llenan de cazadores que se desplazan a diferentes puntos de nuestras localidades para realizar sus esperadas monterías, las cuales han sido deseadas durante todo el año.

Comienzan los preparativos el día anterior, unos preparativos que se realizan con ansia y con el deseo de que pronto amanezca

para saltar a la carretera y disponerse a recorrer los kilómetros que haga falta para llegar a su destino.

Sin embargo los hay que tienen preparados ya sus caballos, los cuales cuidan y miman durante todos los días del año, para las esperadas fechas de las monterías y que respondan como ellos desean que lo hagan.

Los galgos también son fundamentales en estas cacerías. Los cuidadores desean que los suyos sean los campeones de los trofeos y competiciones que por estas fechas se suceden con mucha asiduidad.

Y no hay que dejar de lado las comidas monteras, como las mi-

gas. Todo el mundo come en el campo o en las fincas para reponer fuerzas para las sucesivas jornadas.

Lo bonito de este deporte es la «sana competitividad» que existe en él. El compañerismo es un factor fundamental. Los que realmente compiten son los caballos y los perros, a los que preparan para que sean verdaderos campeones y cacen las mayores piezas posibles. Y claro está siempre hay que tener en cuenta el ojo avizor del cazador, fundamental, por otro lado, en este deporte, junto con la astucia y la agilidad del cazador. Este detalle no podía faltar en nuestra humilde crónica.

SAN PABLO DE LOS MONTES

Aprobada la modificación de créditos por el Ayuntamiento

Más de cinco millones en gastos

El pleno del Ayuntamiento ha aprobado el expediente de modificación de créditos en el presupuesto general único de 1987, el cual ha quedado expuesto al público, por un plazo de quince días, durante los cuales podrá ser examinado en la secretaría de este municipio para que los vecinos puedan presentar las reclamaciones que estimen oportunas.

En caso de que no se formularan quejas, éstas quedarían aprobadas definitivamente.

Tanto en gastos como en ingresos la cantidad a que ascienden ambas modificaciones es a más de cinco millones de pesetas.

En cuanto al aumento de los expedientes en gastos, se reparte una cantidad de tres millones de pesetas para compra de bienes corrientes y servicios.

También partidas para transferencias corrientes.

Y por supuesto para inversiones reales se acumula otra partida de gastos dentro de estos créditos modificados.

Por otro lado las partidas que se desprenden de los ingresos que el Ayuntamiento de San Pablo de los Montes ha hecho durante el presupuesto general de 1987, se encuentran los referidos a superávit, con un total de dos millones doscientas cincuenta y cinco mil pesetas, transferencias de otras partidas, por valor de quinientas veintinueve mil pesetas, y mayores ingresos por un total de dos millones seiscientos once mil treinta y cuatro pesetas.

Los barrios

La circulación

En la plaza de la Paz, el caos circulatorio llega a unos niveles que incluso ponen en peligro la seguridad de los viandantes. Por una parte, está el asunto de los aparcamientos, con dos o tres filas de las gentes que van a comprar a un supermercado; por otro, las velocidades con que los coches entran y giran a la plaza; en tercer lugar, el que los pasos de cebrá estén en las mismas esquinas, casi sin visibilidad para el conductor que gira por una de las calles; y por último, que es lugar de parada habitual de los autobuses de colegios, con el consiguiente peligro para los escolares e inconvenientes para el resto de los conductores que ven entorpecido el paso.

El concejal de tráfico anunció la creación de una comisión para solucionar estos problemas. Esperemos que funcione pronto, aunque ya saben lo que dijo Napoleón: "Cuando quiero que algo no se haga, nombro una comisión", o algo así.

Papeleras y marquesinas

En este pueblo nuestro, las cosas están puestas, parece, para que molesten lo más posible, cuando en teoría deben prestar una utilidad. Nos referimos, en esta ocasión, a las papeleras y las marquesinas de las paradas de autobús.

Va usted andando por la calle y, de pronto, siente que le cogen de la ropa. "Ya está -piensa usted-, esto debe ser un atraco", pues no señor, es una papelera, que como están puestas en medio de la acera..., llevarse papeles no se llevarán, pero lo que son puntos de los jerseys, sí.

Lo de las marquesinas, es un elemento que sirve a saber: para que los perros hagan sus cosas, para ocupar la acera y obligar a la gente a circular por la calzada, y para coger basura. Si tienen otra utilidad, se desconoce.

Luz

La semana que acaba, como si viviésemos en un país africano, la luz se fue en diferentes ocasiones y de forma intermitente en el barrio del paseo de la Estación. Algún fallo tiene que haber, se dirá, pero para ese viaje no hacen falta tantas tarifas.

Poda de árboles

Nos comunica un lector, que en la zona de la avenida de Madrid, vió como podaban árboles encima de los coches. Es decir, que las ramas, algunas de cierto grosor, caían sobre los automóviles aparcados. Todo un detalle de cuidado y bien hacer.

Una comisión viajará a Toledo

Los minusválidos denuncian a la empresa

Una comisión compuesta de diez personas, de las que permanecen encerradas en los locales de U.S.O. en Talavera, viajan hoy a Toledo para cumplir el trámite de denunciar a la empresa con la finalidad de poder percibir el subsidio de desempleo.

Como ya hemos informado a nuestro lectores en anteriores ocasiones, los minusválidos trabajadores del cupón Prodiectu quedaron despedidos en octubre pasado y dados de baja de la seguridad social. Según comentaba Miguel A. Martín, presidente del MAT, a EL DIA DE TOLEDO, hasta ahora algunos afectados por la desaparición de su medio de vida no habían denunciado a la empresa porque ésta había cumplido bien sus obligaciones legales, pero ahora se debe cumplir ese trámite. La citada expedición se reintegrará al encierro mañana lunes. De nuestra provincia, faltaban sólo unas treinta personas por formular la denuncia.

Recogida de firmas

Por otra parte, se están recogiendo firmas para que el caso de los minusválidos sea abordado por el Parlamento. Para ello son necesarias quinientas mil firmas.

También se recogerán en nuestra ciudad otras que se quieren

destinar a solicitar un cupón para los minusválidos que sea gestionado por la administración, autonómica o estatal.

También, eventualmente, los problemas de subsistencia que, como advertíamos ayer, tenían han desaparecido eventualmente con la aportación de diversas per-

sonas, entre ellas un donativo de veinte mil pesetas.

En asamblea que se llevaba a cabo ayer por la tarde, los encerrados decidieron prestar su apoyo incondicional a la legalización de la Asociación de Minusválidos Albaceteños, con lo que las cinco provincias de la región contarán con asociaciones similares.



Con diversos actos

Hoy, Día de la Constitución

Hoy, con diferentes actos oficiales, el ayuntamiento de nuestra ciudad pone punto final a las conmemoraciones del novena aniversario de la aprobación del texto constitucional.

Por la mañana, las asociaciones de vecinos procederán a la plantación de árboles en sus respectivos barrios. Paralelamente la Banda Municipal recorrerá las calles de la ciudad, para a las doce y media interpretar el himno nacional ante el monumento dedicado al texto fundamental en el paseo de los Arqueros. Momentos antes, se procederá a la plantación de otro árbol en el lugar citado, tarea en la que intervendrán miembros de las asociaciones de vecinos, un joven, un niño y un representante político.

Por otra parte, la concejalía de la juventud organiza una verbena en el polideportivo de la Alameda en la que se ofrecerá limonada de forma gratuita y se ofrecerá la actuación de diversos grupos folk-

lóricos locales, seguido de baile.

Homenaje al monumento a la Batalla de Talavera.

Un acto curioso es el del homenaje a la Constitución ante el monumento que, según reza, se dedica a ella. Este grupo escultórico fue encargado para conmemorar la Batalla de Talavera, durante la invasión napoleónica. Batalla que dirigió Wellington. La anterior corporación, sobre la marcha, decidió cambiarle el significado.

El autor de la escultura, es el talaverano afincado en Madrid, Víctor González Gil, nacido en 1912. Es poseedor de diversos galardones por sus obras artísticas que no se limitan tan sólo a la escultura, sino que abarca materias como dibujo y fotografía. Víctor González Gil es académico correspondiente de la Real Academia de Bellas Artes y Ciencias Históricas de Toledo, y ha sido catedrático de dibujo de diversos institutos.

En el centenario de su nacimiento

Se homenajeará a Eusebio Rubalcaba

El próximo año, un grupo de talaveranos organizarán una serie de actos con los que homenajearán la memoria del compositor talaverano, Eusebio Rubalcaba, en el centenario de su nacimiento.

Para ello, se creará una comisión formada por diez personas que presidirá el poeta Francisco Fernández Vegue, y honorariamente se ofrecerá al alcalde, Luis A. González Madriz.

Eusebio Rubalcaba es el creador de la música del himno a la Virgen del Prado y de las seguidillas dedicadas a la patrona de Talavera. Se da la circunstancia de que el presidente de la comisión organizadora de los actos conmemorativos, fue colaborador del compositor, en lo que a las letras de sus obras se refiere. También colaboró con Salvador Ruiz de Luna.

Sin duda es este un homenaje importante, dedicado a uno de los pocos compositores con que ha contado nuestra ciudad, a cuyo prestigio dedicó su talento.

El día en Talavera

Farmacia de Guardia

María Jiménez Bosch.
Calle Santa Teresa, 78.

- Muestra artística del grupo 2001 en

la Casa de la Cultura.

Sólo mañanas.

- Artesanía mexicana. Casino. De 10,30 a 14 y de 18 a 22,30.

Agenda Cultural

EL DIA DE TOLEDO EN TALAVERA

Nuestro teléfono es el
81-58-11

Comisión de Gobierno

Se trata de la central de alarmas

El próximo martes, la Comisión Municipal de Gobierno abordará un orden el día compuesto de veintinueve puntos de los que cabe destacar el referido a la instalación de una central de alarmas.

Por otra parte, se adjudicará definitivamente las cafeterías del polideportivo "1 de Mayo" y el número uno de los kioscos de el Prado. También se adjudicará directamente el servicio de recogida de perros vagabundos. Se someterá a aprobación el pliego de condiciones para la adquisición de un camión de basuras. Así como la convocatoria de subastas de un local comercial en las viviendas municipales de la avenida de Pio XII.

Otro capítulo importante es el de ayudas y subvenciones, en el que se abordarán las referidas a Cáritas, limpiadoras, beneficencia municipal.

En obras municipales, se adjudicará la obra de saneamiento y abastecimiento de agua en el Paredón de los Frailes. El pago de una nueva certificación de las obras del matadero municipal, y otra para el centro de salud del paseo del Muelle.

Una solicitud de apertura de un desguace de vehículos y el pago de la factura por documentación cartográfica completan los asuntos que se tratará en esta sesión, a los que se incluyen los habituales de asuntos de trámite urgente, despacho de la alcaldía y el apartado reservado a ruegos y preguntas.

Como dato anecdótico, diremos que a los concejales que forman parte de esta comisión no se les adjuntó el borrador de la sesión anterior, que deberán aprobar el martes, por encontrarse averiada la fotocopiadora propiedad del municipio.

El viernes se celebró la primera reunión

Presentada la gestoría del PDP

El pasado viernes se celebró en nuestra ciudad la primera reunión de la junta gestora provincial del Partido Demócrata Popular, en la que se abordó la planificación política que se seguirá hasta la celebración de la asamblea provincial, que según declaró Angel del Vals, presidente de la junta, a "El Día de Toledo", se tiene previsto celebrarla el próximo mes de enero.

Entre las actividades que se harán hasta entonces, cabe destacarse los actos en los que participarán Gil Robles e Iñigo Cavero, si bien aún no hay fecha para su celebración. También el curso de logopedia y fonoterapia para profesorado en esta materia que tendrá como aula la sede del partido en Toledo.

En líneas generales, el trabajo que desarrollará el PDP provincial, siempre según lo declarado por Angel del Vals, es intentar que la democracia cristiana se implante en nuestro país y adquiera la importancia que ha tomado en otras naciones de Europa. "Tene-

mos que predicar con el ejemplo —dijo—, y no hacer como los actuales gobernantes, que llamándose socialistas se asignan sustanciosos sueldos mientras hay ocho millones de pobres y tres de parados".

Preguntado si habían analizado el resultado de las últimas elecciones a nivel provincial, manifestó a nuestro diario que no eran tan malos como ellos pensaban al principio, ya que luego vieron que no era una cuestión local, sino nacional. Según Angel Vals hubo que enfrentarse a diferentes pro-

blemas: era la primera vez que se enfrentaban en solitario a unas elecciones; luego hubo que afrontar la dimisión del presidente días antes de las elecciones; y además la falta de créditos que les negaron los bancos.

Ahora el PDP se enfrenta a una labor de captación y contactos con vistas a esa asamblea de enero. En el plazo que queda para ella, las reuniones de la junta gestora será itinerante, así se tiene previsto realizar las próximas reuniones en Toledo, Corral, Cerralbos y Torrijos.

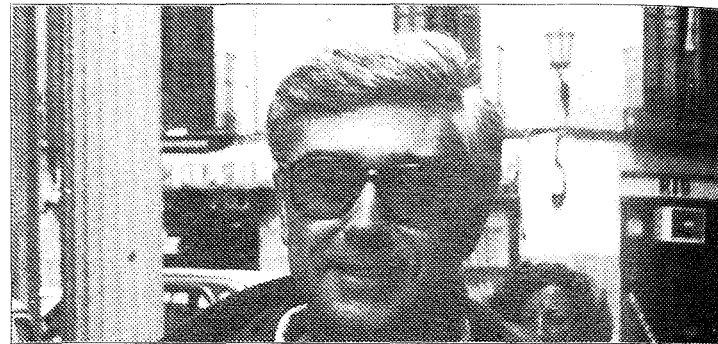

DEPORTES

Fútbol Sala

Un gran pabellón para competiciones locales

Informábamos el jueves pasado sobre los problemas surgidos en torno al campeonato local de fútbol-sala. Más concretamente sobre la discriminación que existe sobre unos equipos y otros a la hora de establecer el horario de juego.

El ex-jugador de fútbol y actual participante en el campeonato de fútbol-sala, Angel Castellano, declaraba a nuestro diario la arbitrariedad de seleccionar como mejores a unos determinados equipos antes de comenzar la liga, y destinarles las horas intermedias del juego.

Ahora se agrava más la situación. En la asamblea celebrada el miércoles pasado se informó de la propuesta del ayuntamiento para la utilización del pabellón "1º de Mayo", con ciertas horas destinadas al fútbol-sala, insuficientes para que se celebren todos los partidos; hay que considerar que en nuestra ciudad este deporte moviliza a unas quinientas personas. En función de esa propuesta mu-

nicipal, el comité del campeonato de fútbol-sala ha hecho una contrapropuesta consistente en que sólo ocho equipos utilicen el pabellón, con la consiguiente discriminación para el resto.

Es aquí donde surge la polémica. El "1º de Mayo" es un gran polideportivo, más bien pensado para la alta competición. Sin embargo, y ahí está el ejemplo del Talavera CF., en nuestra ciudad tiene especial desarrollo el deporte de base en detrimento del considerado de élite. En este sentido, Angel Castellano nos comentaba que si el pabellón se destina a la altura competición tendrá una escasa utilización, y que en caso contrario, que se destine a los deportes populares, deberán primer los que más gente arrastren a la participación.

Es notorio que en Talavera, ciudad de por sí deficitaria en instalaciones deportivas, se hagan grandes inversiones en pabellones y campos reservados a las minorías.

Los partidos de fin de semana

Segunda regional

Dentro del grupo cuarto del Segunda Regional, hay, como no, interesantes para este fin de semana, a nuestro entender por diversos motivos son destacables los siguientes.

Alcaudete-Puebla Nueva

Este partido lo hemos destacado por que se trata de una lucha de colistas o semi-colistas, para estos partidos siempre hay un ambiente especial, dado que el que venza uno u otro, puede suponer siempre una ventaja en esa lucha particular en las colas de las clasificaciones. El Alcaudete cuenta con la ventaja de ser el equipo local, pero no hay que olvidar que por su parte, aunque equipo mal clasificado, el Pueblanueva tiene tan sólo cuatro negativos por los nueve que tiene el Alcaudete, más incluso que el colista Verdejo. Podría ocurrir que el ánimo del visitante esté el deshacerse de un par de negativos, pero el Alcaudete tratará, como es lógico, de impedirlo.

Oropesa-Mejorada

Eo Oropesa, a pesar de no ir

mal clasificado no está respondiendo a las expectativas que había levantado antes de dar comienzo la temporada; se trata de un conjunto con potencia y calidad pero que de una de cal y otra de arena y eso es siempre descorazonador para una afición, sobre todo si tenemos en cuenta que la afición de Oropesa esperaba con ansiedad esta competición después de unos cuantos sin ellas. El Mejorada, está muy en su papel y seguramente dará guerra a los locales. Tan solo un punto y un positivo separan a los dos equipos por lo que la lucha se espera que sea emocionante. Luego, como el

fútbol es como es, puede que el partido resulte un aburrimiento, pero eso nadie puede predecirlo, al contrario, todo hace suponer que el partido sea emocionante.

Gamonal-Alberche

Este partido es quizás el más interesante de todos. Nada menos que el líder recién estrenada esta condición, recibe la visita del repudiado Alberche. ¿Que pasará?, es lícito preguntarse si el partido llegará a celebrarse, de no ser así, como en tantas otras ocasiones, el perjudicado no será tan sólo el Alberche si no el Gamonal que no tiene arte ni parte en el asunto.



CONSUMA PRODUCTOS REGIONALES

De la provincia de Ciudad Real

Escaso nivel de agua en 4 embalses del Guadiana

Los cuatro embalses de la cuenca del Guadiana en la provincia de Ciudad Real permanecen estacionarios, a pesar de las recientes lluvias, según informaron fuentes de la Confederación Hidrográfica del Guadiana.

El embalse de Torre de Abraham, el de mayor capacidad con 58,5 millones de metros cúbicos, posee menos de ocho esta semana, después de haber experimentado un ligero descenso respecto a la anterior.

El Pantano de Gasset, de donde procede el agua que abastece a Ciudad Real y Miguelurra, registra también una leve pérdida, al contar sólo con el 17,66 por ciento de su capacidad total, que es de 41 millones de metros cúbicos.

Los otros dos pantanos de la cuenca del Guadiana, el de Peñarroya y El Vicario, que reciben el agua de este río, han aumentado en escasa medida su embalse y se sitúan en el 36,08 y el 5,48 por ciento de su capacidad total, respectivamente.



El de Torre Abraham sólo tiene 8 millones de metros cúbicos, cuando su capacidad es de 58

Organizadas por la UGT

Terminaron las Jornadas de Inserción Socio-Laboral

El gobernador civil de Ciudad Real, Joaquín Iñiguez, clausuró ayer las III Jornadas de Inserción Socio-Laboral, organizadas por el Departamento Confederal de Juventud de UGT.

Estas jornadas, a las que asistieron más de 50 jóvenes de todas las comunidades autónomas, comenzaron el pasado día 3 y en ellas se analizó la problemática de la juventud, fundamentalmente, en materia de obtención de empleo.

Según dijo ayer el responsable de Juventud de UGT, Jesús Vaca, entre las conclusiones de este encuentro destacan la petición de promulgación de una ley sobre fincas urbanas no utilizadas, la potenciación de los convenios con el INEM y la concesión de créditos a fondo perdido para los jóvenes.

Igualmente, piden la creación de una adecuada infraestructura de empleo en el medio rural y la financiación de los programas de formación profesional-ocupacional con cargo al Fondo Social Europeo.

Los jóvenes asistentes se mostraron partidarios también de defender la objeción de conciencia como «algo irrenunciable» y denunciaron la discriminación que, a su juicio, supone la diferencia de tiempo de permanencia entre el servicio militar ordinario y el servicio civil sustitutorio.

En la provincia de Albacete

Escaso grado de ejecución del MEC en este año

El grado de ejecución de los 375 millones que el Ministerio de Educación y Ciencias había presupuestado para invertir este año en mejoras de centros docentes resulta mínimo, ya que las órdenes de pago que se han dado son considerablemente inferiores a la mitad del presupuesto inicial.

Estaba previsto abordar cinco proyectos con esta partida presupuestaria; el primero de ellos es la construcción de 3 unidades y servicios complementarios en el Centro Profesional de Abengibre. Se presupuestaron 18,5 millones destinados a financiar la anualidad de 1987. El importe total de las obras es de 30 millones, que se adjudicaron en diciembre del pasado año. El total de pagos ordenados se eleva a 7,2 millones.

También se dotaron 104 millones para la realización de obras de reforma, mejora y seguridad en Centros de EGB de la provincia, así como para el abono de gastos

derivados de la construcción de este tipo de obras.

Por el primero de los conceptos citados se han adjudicado obras por importe de 85,2 millones. El resto de las obras que componen este proyecto de inversión se adjudicarán en fecha próxima.

También se destinaron 180 millones para financiar la anualidad de 1987 de las obras de construcción de un Centro de Formación Profesional de 840 puestos. Estas se adjudicaron el 22 de diciembre de 1986 por un importe de 202,5 millones.

Para la última de las realizaciones previstas se destinaron 72 millones. Se trata de la ampliación, reforma, mejora y seguridad en Centros de Enseñanzas Medias de la provincia.

En la actualidad se encuentran adjudicadas obras por importe de 67 millones y el resto de las obras que componen dichos proyectos se adjudicarán en fecha próxima.

En las elecciones del viernes

La CSIF ganó entre los funcionarios del estado

La Confederación Sindical Independiente de Funcionarios (CSIF) obtuvo la mayoría absoluta en las elecciones a funcionarios de la Administración del Estado, que se celebraron el viernes en Ciudad Real.

Sobre un total de 1.239 votos emitidos, CSIF logró 654, lo que representa el 52,79 por ciento del total, y doce delegados.

La Unión General de Trabajadores consiguió cinco delegados y 309 votos (24,93 por ciento), mientras que CC.OO. obtuvo cuatro representantes y 221 votos (el 17,83 por ciento).

Según informaron a EFE fuentes de la Junta Electoral Provincial, la jornada se desarrolló sin ningún incidente y fue notable el número de votos emitidos por correo. EFE.

Se ha presentado una ponencia de cada provincia

Hoy termina el congreso regional de Nuevas Generaciones

Con la asistencia de casi cien compromisarios, se inauguró ayer en Ciudad Real el Congreso Regional de Nuevas Generaciones de Alianza Popular.

Durante el Congreso, que termina hoy, se debaten cinco ponencias, una por cada provincia.

La ponencia elaborada por Guadalajara versará sobre «Juventud y clubes juveniles»; la de Toledo sobre «Relaciones Institucionales con la Junta de Comunidades» y la de Cuenca sobre «Universidad en la región».

Los responsables de Nuevas Generaciones de Ciudad Real y Albacete tratarán sobre la agricultura y la ecología y defensa en Castilla-La Mancha, respectivamente.

Este Congreso, en el que participan casi 75 compromisarios de



Arturo García Tizón, presidente regional de AP asistió al Congreso.

Nuevas Generaciones y 25 de los clubes juveniles, cuenta con un presupuesto de medio millón de pesetas.

El consejero de Presidencia entregó los diplomas

Terminó el curso para policías municipales

El consejero de Presidencia de Castilla-La Mancha, Alejandro Alonso, entregó cincuenta diplomas a otros tantos policías locales en Alcázar de San Juan.

Los galardonados han participado recientemente en un curso de formación, organizado por el Gobierno regional, en la Mancomunidad «Consermancha» de esta localidad ciudarrealense.

Durante la entrega de diplomas, Alonso se refirió a las mancomunidades como «la única vía por la que se pueden solucionar las graves deficiencias que tienen algunos municipios de la Región en materia de prestación de servicios».

Sobre la petición que recientemente realizó la Confederación



Estatil de Sindicatos Médicos y ATS para que Alonso dimitiera, éste afirmó que no le preocupa, ya que «se trata simplemente de una medida de campaña electoral».

El grupo de AP en Ciudad Real

Piden ayudas para elevar la natalidad

El grupo de AP de la Diputación de Ciudad Real ha propuesto al pleno de la corporación que se eleven las asignaciones por ayuda familiar a los funcionarios, «para favorecer el crecimiento de la natalidad».

Según informó el portavoz del grupo conservador, Eduardo Rodríguez, «el descenso alarmante de la natalidad en los países de la CEE está causando un envejecimiento de la población y una falta del potencial humano necesario para el desarrollo económico».

Algunos de los mecanismos apuntados por Rodríguez para in-

crementar el número de nacimientos son los incentivos económicos a la familia, que en la CEE se sitúan en torno a las 6.560 pesetas mensuales por hijo, frente a las 300 que se perciben en España.

En opinión del portavoz aliadista, la Diputación Provincial de Ciudad Real puede modificar las actuales asignaciones «sin contravenir la ley de presupuestos del Estado para 1988», por lo que solicita la elevación de las cantidades mensuales de protección familiar de 375 a 2.000 pesetas para el cónyuge y de 300 a 1.000 para cada hijo.

Situación Social de la Mujer

Según el último censo de población (1.981), en nuestro país hay 37.683.363 habitantes, de los cuales un 51% son mujeres, concretamente 19.191.622. Luego entoces, hay 700.000 mujeres más que hombres. Esta diferencia numérica es sensiblemente superior en los grupos de la tercera edad, donde los varones de más de 65 años suponen un 9,4% del total de la población, mientras que las mu-

jeras de este cada vez más amplio grupo representan el 13,13%. Ante estos datos, cabe preguntarse si la diferencia numérica supone mayores beneficios socio-culturales para la población femenina. La respuesta es, desgraciadamente, negativa. Aún es más, a pesar de los últimos logros conseguidos por las mujeres y por una legislación cada día más igualitaria para ambos sexos, las diferencias que se-

paran al hombre de la mujer son abismales. Diferencias que se acentúan en Comunidades Autónomas y zonas deprimidas como puede ser Castilla-La Mancha, demarcación geográfica donde la mujer carece de las oportunidades que otras tienen en distintas regiones. Este reportaje, elaborado por la redacción de EL DIA, pretende, ante todo, dar a conocer la situación social de la mujer: trabajo, edu-

cación, servicios sociales, política, salud, etc. Para la confección del mismo se han tomado distintas fuentes, que abarcan desde el Ministerio del Interior, Trabajo y Seguridad Social, a el INE, encuestas realizadas por la Junta de Comunidades y trabajos editados por sociólogos y psicólogos, así como estadísticas confeccionadas por el Instituto de la Mujer.

La igualdad de oportunidades en Castilla-La Mancha, inferior a la media nacional

La mujer en 1.987

C.I.

El pasado mes de septiembre, el Consejo de Ministros examinaba el «Plan de Acción para la Igualdad de Oportunidades de la Mujer», incluyendo ciento veinte medidas o acciones a desarrollar desde el día 1 de enero de 1.988 al 31 de diciembre de 1.990. El Plan, que abarca a todos los Ministerios e instituciones, contiene, entre otros aspectos, la reforma del ordenamiento jurídico privado en cuanto a las disposiciones discriminatorias para las mujeres; perfeccionamiento del sistema actual de prestaciones de la Seguridad Social, garantizar la igualdad de oportunidades para las chicas y los chicos en el acceso a todas las formas de enseñanza y a todos los tipos de niveles y adecuar la educación permanente a las necesidades específicas de la mujer, fomentar en los medios de comunicación una imagen de la población femenina no discriminatoria,

abrir el terreno laboral y facilitar programas de reciclaje profesional dirigidos a colectivos de mujeres ocupadas en sectores de baja cualificación, impedir la discriminación por razón de sexo en el acceso al empleo y en las relaciones laborales, mejora de la atención sanitaria en el propio domicilio para las mujeres de edad avanzada y con enfermedades crónicas y subvencionar a las asociaciones femeninas para la realización de sus actividades.

Estos son algunos de los puntos que recoge el mencionado Plan, pero, ¿cómo es la situación actual de la mujer?. Esta pregunta es el tema central de la información especial que hoy publicamos, a la que acompañan distintos cuadros y estadísticas que pueden servir como punto de referencia y partida para conocer la realidad femenina.

La mujer en la política

Desde 1.936 hasta 1.977 (cua-

renta años después), la mujer en nuestro país no tenía ninguna participación en la vida política. Así, en 1.977 una ocupó el cargo de vicepresidente de las nuevas Cortes Generales. Otra, en el mismo año era nombrada senadora por designación real. Fue una fecha histórica para este grupo de la población, que un año después, y por primera vez, una mujer accede a la Real Academia de Medicina y Cirugía. Del mismo modo, en esta década, la mujer se incorpora a trabajos anteriormente vetados para ella, como jefe de policía, o secretaria de estado o gobernadora civil. Algo empezaba a cambiar en la península Ibérica.

Sin embargo, la política es un apartado de poder en el que la mujer tiene una participación minoritaria, más bien simbólica. Y basta decir, que la presencia femenina en el Congreso de los Diputados se ha mantenido en torno al 6,5% durante las últimas cuatro legislaturas. Un tanto de lo mismo sucede en el Senado o en nuestro Parlamento Regional, donde hasta 1.986 había exclusivamente una mujer. Las cifras no engañan, en la actualidad, las mujeres no ocupan ninguna cartera ministerial ni de secretarías de estado ni siquiera de subsecretarios. La participación de éstas en las altas esferas de la política, excluidos los parlamentos, se reduce a una secretaria general y tres gobernadoras civiles.

La mujer en el trabajo

La población femenina ocupada a principios del presente año, ascendió a un total de 4.335.600. Cifra que representa el 28,7% del total de mujeres de más de 16 años y el 31,2% de la población activa. Por el contrario, la población masculina registraba diez millones de trabajadores activos. El desempleo, también ha cogido de lleno a la mujer en los últimos años, correspondiéndole el 26% de los parados.

La distribución por edad de los activos, hombres y mujeres, muestra diferencias entre ambos. La media de edad de la población activa femenina es inferior a la de la masculina. El 45% de las mujeres activas tienen menos de 30 años, lo que significa que sigue retirándose del mercado de trabajo en el período de edad en el que contrae matrimonio y en el que cría y educa a sus hijos. Tan bien es verdad, que últimas estadísticas confirman que las mujeres ocupadas más jó-

PERSONAS QUE LE AYUDARON PREFERENTEMENTE

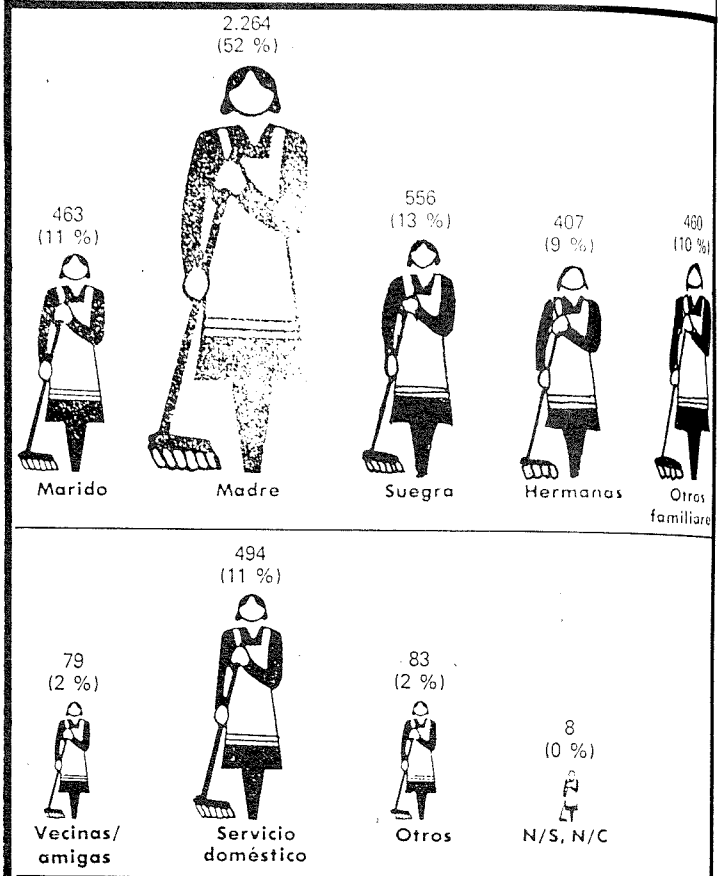

DIAS QUE TOMO DE DESCANSO POR ALUMBRAMIENTO

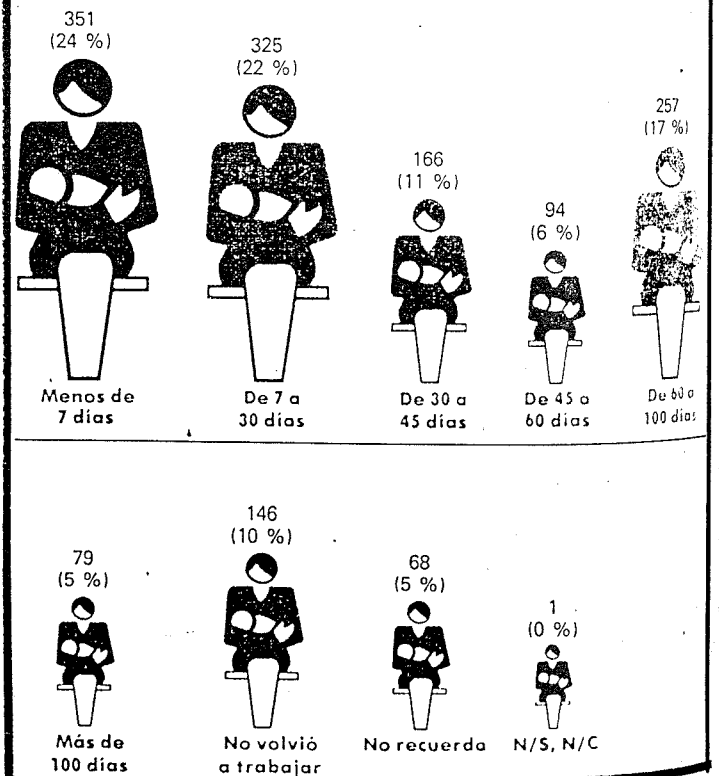

venes no adoptan esta pauta de conducta.

Mujer y salud

En la actualidad, los problemas estrictamente sanitarios derivados del embarazo, parto o postparto son mínimos e irrelevantes. Del mismo modo, las cifras correspondientes a las tasas de mortalidad

perinatal, nonatal, ect, son muy bajas e equiparables a las del resto de Europa, puesto que el 99,28% de los partos son atendidos en hospitales y residencias por personal capacitado.

En nuestro país, como en el resto de Europa occidental, está regulada la protección a la maternidad: el descanso, ayudas financieras, seguridad en el empleo,

POBLACION DESEMPLEADA Y TASA DE PARO

	MUJERES	HOMBRES	TOTAL
Pobl. desempleada	1.126.900	1.816.500	2.943.500
Tasa de paro	26,0 %	19,0 %	21,2 %

EVOLUCION DE LAS TASAS DE DESEMPLEO POR SEXO

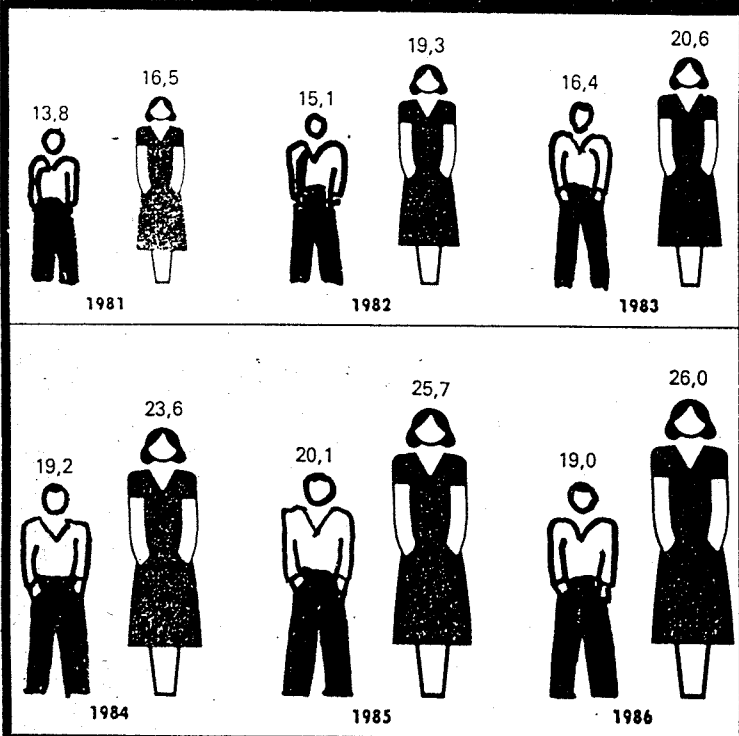

permisos para lactancia, etc. Sin embargo, esta protección está legislada exclusivamente a la mujer trabajadora, mientras que el resto no recibe ningún tipo de cobertura; tan sólo la propia que presta la Seguridad Social.

En idéntico estado continúa la ama de casa, que debe cargar, además de con la educación de los hijos, con el peso del hogar. Las cifras hablan por sí solas: sólo un cincuenta por ciento de las mujeres encuestadas declaró haber recibido ayuda durante el postparto. Por otra parte, la incorporación de las madres, después del alumbramiento, al trabajo extradoméstico, se realizó antes de los 98 días que establece la Ley.

La mujer en la educación

Sin lugar a dudas en este campo, es donde la mujer ha dado pasos de gigante, superando, en ocasiones, al hombre, gracias al sistema educativo basado en el principio de igualdad de oportunidades, así como la obligatoriedad de la enseñanza. A pesar de esto, la analfabetización es mucho más superior entre las mujeres.

En cuanto a la educación universitaria, un cincuenta por ciento de los alumnos de los distintos campus españoles son mujeres. En los últimos años, el incremento de alumnas ha sido de 33%, mientras que el de alumnos no ha sobrepasado el 13%. Sin embargo, las diferencias en la opción de estudios sigue siendo la gran barrera que separa a ambos sexos, ya que tan sólo el 2% de mujeres están matriculadas en escuelas técnicas superiores, así como en carreras físicas, económicas e informatáticas. Por el contrario, su presencia es superior a la de los hombres en las doctrinas de derecho, filología y geografía e historia.

Si analizamos a la mujer como docente, podremos comprobar, sin asombros por ello, que prácticamente la totalidad de los profesores (94%) son mujeres, diferencia numérica que desciende al 61% en profesores de EGB. Así, paulatinamente y según se asciende en el escalafón docente, la mujer cuenta con menos presencia, igualada al hombre en enseñanza media y inferior en las universitarias.

DENUNCIAS REGISTRADAS POR ORDEN NUMERICO SEGUN LOS MESES DEL AÑO, EN 1985

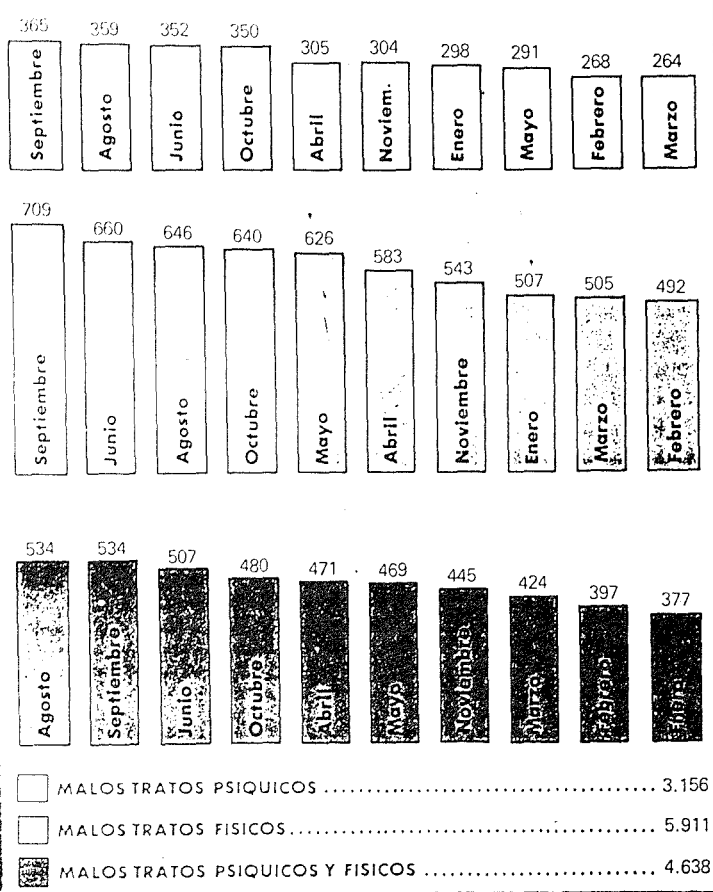

El aumento de malos tratos y de la prostitución, es un tema que preocupa a psicólogos y sociólogos. El 13% de las mujeres que viven en las grandes ciudades ejerce la prostitución.

Malos tratos

A pesar de que las libertades conseguidas por la mujer en lo que va de siglo son muy numerosas; a pesar de su acercamiento en igualdad de oportunidades, es preocupante el incremento en malos tratos, que ha despertado la atención de psicólogos y sociólogos.

Esta preocupación se incrementa en las provincias de Madrid, Barcelona y Sevilla en donde se ha presentado un mayor número de denuncias por malos tratos durante los años 1985-86. En los meses de verano se registran el mayor número de casos denunciados.

Pero, las estadísticas están muy lejos de la realidad, puesto que la mujer, a falta de concienciación e información, o simplemente por temor a posteriores represalias, denuncia, exclusivamente, el veinte por ciento de estos casos, mien-

tras que el resto de maltratadas guardan su secreto por temor a ser criticadas por la sociedad, o por ese instinto maternal que le impide romper la familia y comenzar de nuevo.

Un tanto de lo mismo sucede con el aumento de la prostitución entre la población femenina. Según el Instituto de la Mujer entre el 10 y 13% de las mujeres que viven en las grandes ciudades ejercen la prostitución, de las que un 6% son menores de 27 años; el 85% no ha superado los estudios primarios y el 11% son analfabetas. El 41% son solteras, pertenecientes en su mayoría a familias compuestas por más de seis miembros, de recursos escasos y padres sin ninguna cualificación profesional.

Esta es la realidad de la mujer en 1978, que si bien ha experimentado grandes mejoras, aún le quedan cientos de metas por conseguir.

MATRIMONIOS POR MIL HABITANTES

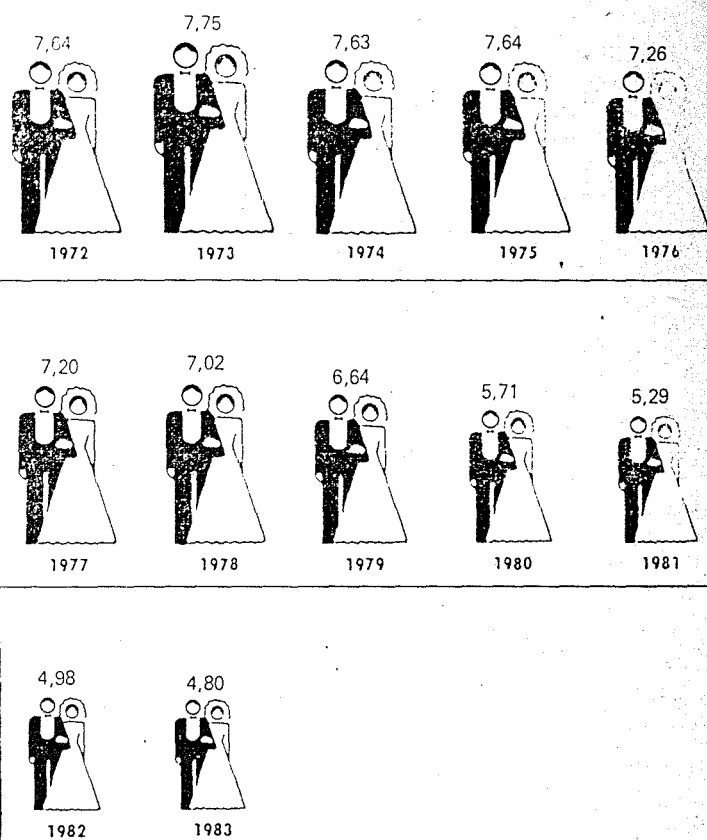

TASAS DE ACTIVIDAD POR GRUPOS DE EDAD (en %) MEDIA, 1985

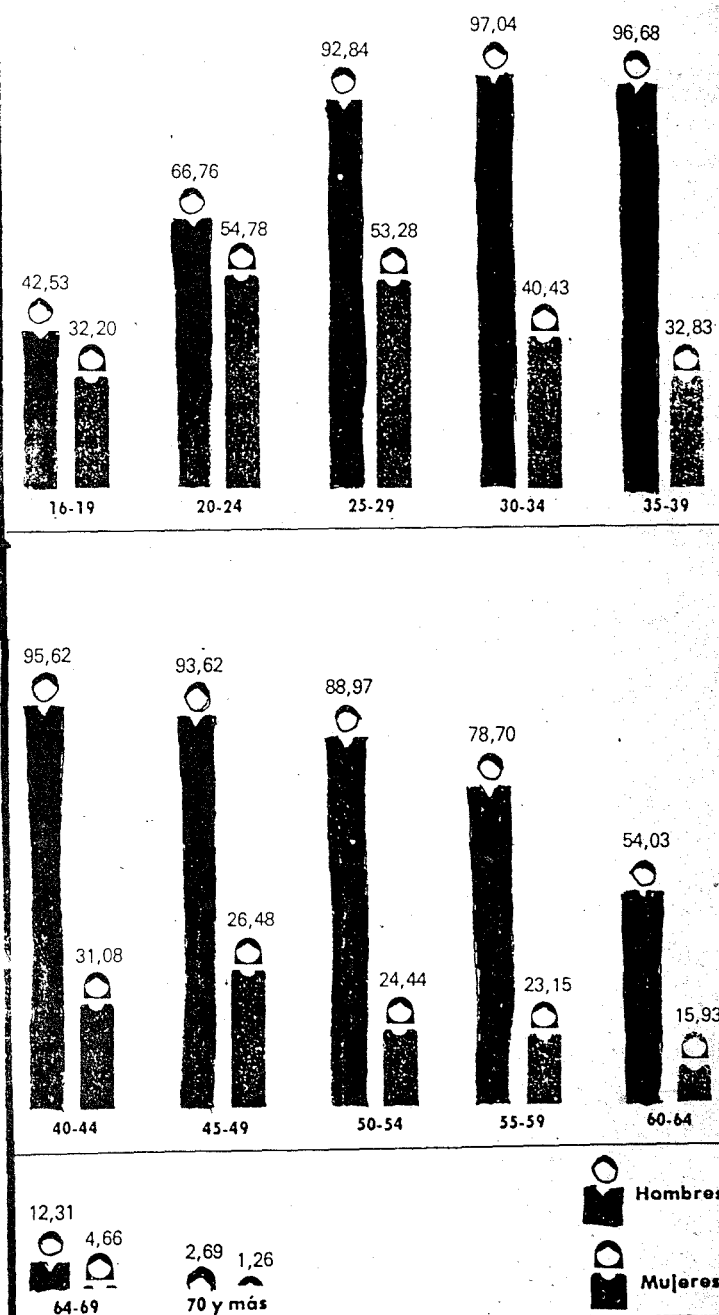

SENTENCIAS CIVILES DE SEPARACION ABSOLUTO Y PORCENTAJE

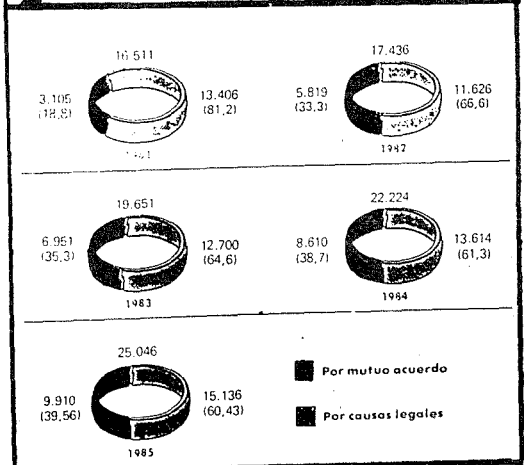

ARTICIPACION FEMENINA EN LOS PARLAMENTOS AUTONOMICOS POR COMUNIDADES AUTONOMAS, 1986

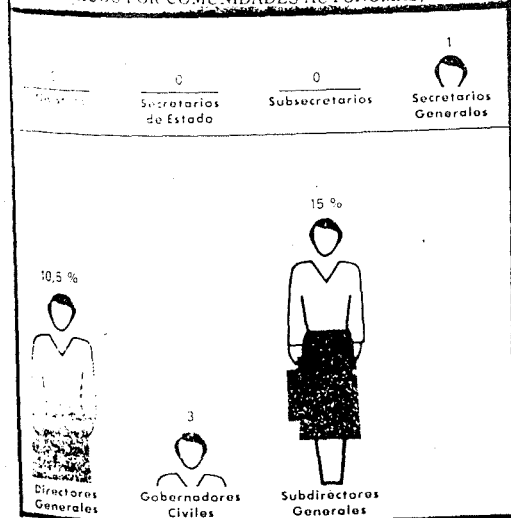

Ante la decisión de la Bolsa de Madrid

El Bilbao desiste de su OPA sobre el Banesto

Madrid. El Banco de Bilbao decidió ayer retirar la Oferta Pública de adquisición de acciones (OPA) sobre el Banco Español de Crédito que había presentado el día 19 de Noviembre pasado, confirmaron fuentes de la entidad con sede en Bilbao.

El Banco de Bilbao ha tomado esta decisión tras analizar la resolución de la Junta Sindical de la Bolsa de Madrid por la que se deniega la admisión de la OPA de Banesto y se declara la intención de levantar la suspensión de cotiza-

ción que la Junta había decidido en la fecha antes indicada.

La misma entidad afirma en un comunicado oficial que, ante este hecho, que hace económicamente inviable y totalmente inoperante dicha OPA, desiste de la citada oferta.

El Banco de Bilbao matiza que la interpretación que la Junta Sindical ha realizado de la normativa vigente imposible, de hecho, la realización práctica en España de cualquier OPA de canje de acciones, como era la presentada por el Banco de Bilbao.



Según Javier Rupérez

«La ideología democristiana, base del centro-derecha»

Barcelona. El presidente del Partido Demócrata Popular (PDP), Javier Rupérez, dijo ayer que la unidad de los partidos regionalistas de centro-derecha y el PDP deberá basarse en la ideología democristiana.

Rupérez diferenció la propuesta de unidad de su partido con otras fuerzas regionalistas, de la operación reformista, que encabezó en las pasadas elecciones generales el secretario general por delegación de CDC, Miquel Roca.

En su opinión, la propuesta que lideró Roca era «una operación sucursalista», mientras que la realizada por el PDP tendrá «un marcado carácter nacional».

Además «debe contar-dijo con un aglutinante ideológico en propuesta de unidad hecha la semana pasada por su partido junto con otras fuerzas regionalistas persigue la consecución a medio plazo de «una fuerza nacional única, que pueda dar a la vez respuesta a la singularidad de cada uno de los pueblos de España».

Esa coalición debería ser, en su opinión, «una alternativa al PSOE, único partido que tiene actualmente una organización consolidada en toda España».

Unión a nivel nacional

En el transcurso de una reunión organizada por la Fundación Humanismo y Democracia, líderes de diversos partidos de centro-derecha coincidieron el pasado fin de semana en la necesidad de unirse a nivel nacional, aunque no precisaron la forma de articulación.

En aquella reunión estuvieron presentes, además de representantes del PDP, miembros de AP de Castilla-León, del Partido Aragonés Regionalista (PAR), Unió Mallorquina (UM), Extremadura Unida (EU), Unión Valenciana (UV) y el Partido Regionalista Cantábrico (PRC).

Estuvo ausente de aquella reunión la Unión del Pueblo Navarro (UPN), que ha promovido una nueva celebrada el viernes en Pamplona en la que dirigentes de UPN, PAR, UV, UM, EU y Partido Progresista Riojano acordaron crear un órgano común que estudie la presentación de candidaturas conjuntas.

Javier Rupérez inauguró en Barcelona la nueva sede central de la organización regional del PDP en Cataluña, acompañado del presidente del partido en el Principado, Josep Guell.

Para Solana son «tonterías» las acusaciones sobre control gubernamental

«En un año y medio tendremos televisión privada»

Madrid. El proyecto de ley de televisión privada se debatirá en el pleno del Congreso del próximo día 10 y el grupo socialista presentará algunas modificaciones entre las que destacan la elevación al 25 por ciento de la participación de las empresas periodísticas en las sociedades concesionarias y la supresión del organismo autónomo para la televisión privada.

El portavoz considera que la ampliación al 25 por ciento «parece algo aceptado por todo el mundo», por ser «una cifra razonable».

Sobre la tramitación del proyecto de televisión privada en las Cortes, Solana argumentó que al no tratarse de una ley orgánica «no requiere una votación de totalidad», por lo que los votos de la mayoría socialista son suficientes. «Una vez que acabe su tramitación parlamentaria, entrará en vigor sin ninguna duda. No veo ninguna razón para paralizarla», resaltó.

Recursos ante el TC

Para Solana, «la única razón» para la paralización es la presentación de algún recurso de inconstitucionalidad y que, por tanto, «algunas sociedades potenciales no quisieran ir al concurso público con esa inseguridad jurídica e hicieran pensar al Gobierno que sería mejor esperar a que el Tribunal Constitucional se definiera».

«Pero eso -añadió- es hacer futuribles. Nadie ha planteado ningún recurso de inconstitucionalidad y creo que nadie lo planteará al final».

Solana justificó las modificaciones al proyecto de ley que presentará el grupo socialista en su deseo de «encontrar el máximo acuerdo posible con los otros grupos».

En cuanto a las limitaciones de participación en el capital de las sociedades concesionarias, Solana dijo que «El grupo socialista y el Gobierno siempre han pensado que uno de los temas que la ley debería de considerar de manera más clara es la defensa del pluralismo interno de las empresas».

25%

«Desde esa perspectiva -añadió- Solana- el grupo socialista ha aceptado poner como tope de participación máxima para todos, independientemente de cual sea el tipo de empresa, el 25 por ciento».

Negó Solana que el Gobier-

no haya cedido a las presiones de las empresas periodísticas: «No se trata de ceder. Siempre hemos dicho que teníamos voluntad de encontrar el máximo acuerdo posible entre los grupos parlamentarios y también con los sectores sociales que de una u otra manera podían estar interesados en este proyecto».



El portavoz estima que «en esta ley había unos elementos que podíamos llamar esenciales, que hacían referencia al modelo de televisión privada que queríamos para este país, y otros elementos que eran accesorios, como los porcentajes que acuerdan la participación accionarial, porcentajes de producción propia, de publicidad...».

Las limitaciones a la participación accionarial, según Solana, «son una defensa mayor de la pluralidad de las empresas concesionarias» y es algo que «está en todas las legislaciones europeas, para impedir una excesiva concentración de capital».

«La filosofía es entendible -añadió-. La televisión pública y la televisión privada las contempla el Gobierno, y prácticamente todos los países europeos, como un servicio público que tiene la posibilidad de ser gestionado en manos privadas de manera limitada, no hay un infinito de posibilidades de utilización de ese servicio público».

Esta limitación de posibilidades, derivadas según Solana de la capacidad técnica de la

red, lleva al Gobierno a «exigir un cierto pluralismo interno», ya que «no puede haber un infinito de opciones».

Javier Solana justificó la definición de la televisión como servicio público «por la incidencia social que tiene», y señaló que este es un concepto «asumido prácticamente por todo el mundo. Es un tema en el que hay unanimidad, casi total, entre todos los gobiernos de Europa, independientemente del signo ideológico».

El Portavoz del Gobierno afirmó que las acusaciones de algunos grupos que ven en la definición de servicio público un intento de control gubernamental de la televisión privada «son una tontería y carecen de sentido, porque servicios públicos en la sociedad hay muchos. La escuela -explicó- es un servicio público y hay escuelas que están en manos públicas y escuelas que están en manos privadas».

Aseguró Solana que «las concesiones de todos los servicios públicos se hacen mediante concurso público por parte de la Administración y con todos los mecanismos de salvaguarda jurídica previstos por la ley».

Solana, que considera que el modelo de televisión privada del Gobierno «es razonable y bueno, similar al que existe en otros países de Europa», explicó que este se basa en la existencia de un número de cadenas que tengan cobertura nacional, aunque puedan tener también una cobertura territorial limitada.

Acalla los rumores

Valdheim: «No dimitiré»

Viena. El presidente de Austria, Kurt Waldheim, reafirmó que «no cederá a las presiones y cumplirá su mandato presidencial hasta el final», en una entrevista que publicaba ayer el diario conservador «Die Presse».

«Soy el presidente de Austria, y no veo por qué tendría que sacar consecuencias de una campaña de difamación».

Waldheim calificó de «rumores sin fundamento real» las informaciones que circulan en Austria, según las cuales los dos partidos de la coalición gubernamental, el Socialista y el Popular (conservador), apoyo de Waldheim, pedirán al Presidente que dimita si la Comisión que estudia su pasado militar emite un dictamen negativo para él.

«Espero el informe de la Comisión con tranquilidad, dijo, ya que servirá para aclarar la situación».

Invitación «a té»

El Presidente se mostró dispuesto a contestar las preguntas de la Comisión Internacional de Historiadores que examina su actuación en el Ejército nazi, e indicó que «invitará a los señores a tomar el té en su casa, y les dará así oportunidad de conversar con él».

Finalmente, negó que no esté en condiciones de cumplir sus funciones como jefe de Estado de cara al extranjero, y alegó que «recibo las credenciales de los diplomáticos, he realizado tres visitas oficiales al extranjero, y cumplo con total normalidad mis funciones como jefe del Estado».

Por otra parte, la prensa austriaca informó ayer de que el Departamento de Justicia estadounidense ha incluido a uno de los superiores de Waldheim en el Ejército nazi, Herbert Warnstorff, y a su ayudante, Helmut Poliza, en la misma lista de personas «non gratas» en Estados Unidos en la que está inscrito el Presidente.

Por las tensiones provocadas por el «caso Yeltsin»

Gorbachov buscará en EEUU el éxito de su política exterior

El líder soviético Mijail Gorbachov necesita un nuevo éxito en su política exterior en la próxima «cumbre» que celebrará con el presidente de Estados Unidos, Ronald Reagan, para acallar las tensiones surgidas en las últimas semanas en la política interior de la URSS, opinan los comentaristas políticos en Moscú. Los mismos creen que Gorbachov deberá salir ai-

Moscú. Aunque los mismos círculos señalan que esta crisis no afectó a la política exterior soviética, de cara al interior, un nuevo éxito de Gorbachov en el campo internacional (el que hasta ahora le ha proporcionado mayores satisfacciones) le reforzaría ante los sectores más reacios a su política.

Un éxito en la «cumbre» de Washington significa para los soviéticos no sólo la firma del tratado para la eliminación de los misiles de medio y corto alcance, que luego deberá ser ratificado por el Senado estadounidense, sino también avances concretos hacia un borrador de acuerdo para reducir en un 50 por ciento los arsenales estratégicos y un compromiso sobre el tratado ABM.

Según los expertos

Gorbachov necesita presentar estos resultados a su regreso de Estados Unidos, ya que de lo contrario no sería bien visto ni valorado positivamente por los sectores más ortodoxos y por algunos representantes del Ejército, en los que no despierta de-

masiado entusiasmo su visita a Washington ni su diálogo con Reagan, opinan los expertos.

Por otra parte, se destaca también que Gorbachov intentará aprovechar el escenario que le brinda la «cumbre» de Washington para cultivar su buena imagen internacional, que es también un apoyo para su posición interior.

Aunque su prestigio aparentemente no ha salido dañado a causa del «caso Yeltsin», Gorbachov y su equipo de asesores, entre los que destaca Alexander Yaukolev, que también en esta ocasión viaja con él, harán todo lo posible por despejar cualquier sombra que pudiera haberse cernido sobre la imagen internacional del líder soviético.

Un acuerdo para la reducción de los arsenales estratégicos y un compromiso para establecer el régimen del tratado de antimisiles balísticos ABM, que repercutiría sobre el proyecto de «Guerra de las Galaxias» estadounidense, daría un respiro a Gorbachov en el plano internacional para centrarse en los complejos problemas interiores.

roso de la cita de Washington con Reagan, si desea reforzar su posición ante los problemas internos que deberá afrontar a su regreso, puestos al descubierto a raíz de la crisis provocada por Boris Yeltsin, recientemente destituido como jefe del Partido Comunista de la URSS (PCUS) de Moscú.

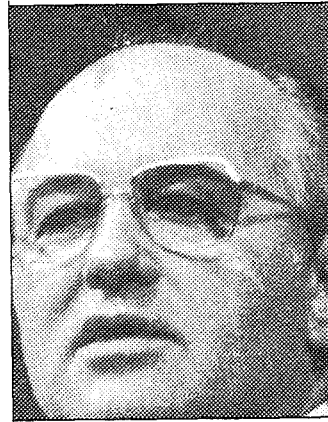

Mijail Gorbachov

A diferencia de las dos «cumbres» anteriores, en las que el líder soviético y sus principales colaboradores se dedicaron en la víspera a preparar el terreno para el encuentro con Reagan, en esta ocasión el Kremlin ha enviado una avanzada de portavoces a Washington, mientras sus principales representantes mantienen una ininterrumpida actividad interior, centrada en las reformas económicas.

Gorbachov se reunió el viernes con los jefes de los ministerios y departamentos económicos, para advertirles de la necesidad de poner en marcha las nuevas leyes.

Resolución promovida por «Contadora»

La OEA pedirá las elecciones en Haití

Washington. La Organización de Estados Americanos (OEA) pedirá mañana al Gobierno de Haití que vuelva a programar las elecciones canceladas el pasado domingo, pero recordando que la Carta de la organización prohíbe la intervención e interferencia en otros países.

Una resolución en ese sentido, promovida por los grupos de Contadora (Panamá, Venezuela, México y Colombia) y Apoyo (Perú, Argentina, Uruguay y Brasil), parece contar con el apoyo de la gran mayoría de los países, incluidos Estados Unidos y los de El Caribe.

La votación se celebrará mañana en una reunión extraordinaria de su Consejo Permanente, a la que asistirá el ministro de Asuntos Exteriores del Gobierno provisional de Haití, coronel Herard Abraham.

«Se trata de afirmar nuestra solidaridad democrática y advertir que quienes atenten contra la democracia serán repudiados por nuestros pueblos y no serán reconocidos», dijo el embajador de Perú, Luis González Posada.

Además, calificó de «héroes de la democracia americana» a los haitianos asesinados en las frustradas elecciones del pasado domingo.

«Con la única arma de su libre elección, que es el arma de la legalidad, esos ciudadanos hicieron frente a las amenazas e intimidaciones de grupos extremistas y brindaron su vida antes que renunciar a su derecho a vivir en democracia», afirmó.

«El mejor reconocimiento a su sacrificio -precisó- es la inmediata realización de elecciones, para permitir la instauración de un régimen de derecho».

CUMBRE DE COPENHAGE

La CEE sigue sin acordar medidas sobre reforma agrícola

Francia y la RFA rechazaron la propuesta danesa

Copenhague. La propuesta de compromiso presentada por la presidencia danesa de la Comunidad Europea CEE, ha sido acogida negativamente por Francia y Alemania, y con frialdad por parte británica.

España, Portugal y Grecia ven también «difícil aceptar la propuesta danesa sobre los fondos estructurales, que retrasaría hasta 1995 la duplicación de fondos requerida, según fuentes diplomáticas de dichos países».

Al reanudarse ayer por la mañana la segunda jornada de la «cumbre» de jefes de Estado o de gobierno de los «doce» en Copenhague, el primer ministro danés, Poul Schluter, presentó una propuesta de compromiso destinada a «cercar posturas» sobre la reducción del gasto agrícola y la financiación comunitaria.

Bonn y París, de acuerdo

El documento, elaborado tras una «jornada de exposición» de puntos de vista el pasado viernes, fue «rechazado de plano» esta mañana por el canciller Helmut Kohl, de Alemania Federal, y por su ministro de Exteriores, Hans Dietrich Genscher, indicaron fuentes de la delegación alemana.

Bonn considera la propuesta danesa como «un paso atrás y no una oferta de compromiso», sobre lo que París está de acuerdo, y la delegación francesa «encargó ya a sus funcionarios elaborar un texto aceptable».

Tanto Francia como Alemania Federal consideran demasiado elevado el techo global de recursos propios, que el compromiso danés fija en 1,3 por ciento del Producto Interior Bruto (PIB) total de la Comunidad.

Ambos países encuentran «muy severo» el sistema de estabilizadores para los cereales y «excesivamente favorables» a Londres los mecanismos de compensación que prevén una reducción del «descuento» que disfruta Gran Bretaña en su cuota comunitaria (cheque británico).

El secretario de prensa de la primera ministra británica, Bernard Ingham, afirmó que el compromiso elaborado por Dinamarca «se mueve hacia una base negociadora realista», pero se mostró escéptico sobre la posibilidad de llegar a un acuerdo general.

Para Gran Bretaña «todavía es demasiado alto» el tope de producción de 158 millones de toneladas de cereal a precio garantizado que propone Dinamarca y mantiene que «el límite aceptable» para Londres sigue siendo 155 millones de toneladas porque el resto «sobrepasa el consumo actual».

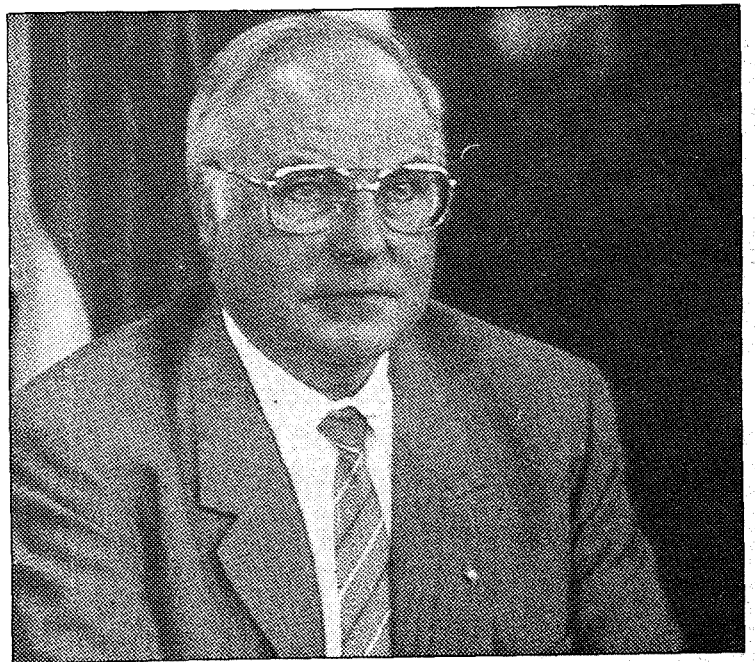

Tampoco la Comisión Comunitaria acogió con entusiasmo la propuesta, y su portavoz lamenta que la presidencia danesa «tenga sus ideas sobre la producción» de cereales.

La Comisión estima que «deben estudiar cuidadosamente» el texto propuesto para «no tener que arrepentirse» dentro de unos años, y añade que la propuesta so-

bre fondos estructurales, y el marco financiero global, están «por debajo de la sugerencia» de la Comisión.

Las posturas de los miembros comunitarios siguen, pues, divididas al iniciarse la segunda jornada de trabajo de la «cumbre», que según fuentes oficiales «puede prolongarse» hasta altas horas de la noche del sábado y disolverse sin acuerdos concretos.—

Veintitrés cadáveres han sido recogidos de las aguas

El mercante panameño sigue ardiendo frente a Finisterre

Ferrol. Según fuentes de la Capitanía General de la Armada, 22 cadáveres de tripulantes del «Cason» fueron trasladados a La Coruña y Finisterre. Uno de los fallecidos es una mujer.

El cuerpo del otro marinero muerto se encuentra a bordo de un buque británico.

Cuatro de los supervivientes fueron rescatados por un mercante británico, uno por un buque italiano y los tres restantes por la lancha de la Cruz Roja del mar de Finisterre, que acudieron a la zona del accidente al recibir la primera llamada de auxilio del barco panameño.

La tripulación según los únicos datos oficiales existentes estaba compuesta por 29 marinos originarios de la República Popular China y otros dos naturales de Hong-Kong.

Aunque no hay datos oficiales sobre el barco, según marineros de Finisterre se trata de un carguero de unas 25.000 toneladas y 200 metros de eslora. Su carga son contenedores, pero se ignora su contenido.

El incendio se produjo a unas 15 millas de Finisterre.

El buque continuaba ardiendo a última hora de la tarde, y la marea le había llevado hasta las cercanías de la playa de Do Rostro, a unos cinco kilómetros del pueblo de Finisterre.

El remolcador «Remolcadora 5», con base en Vigo, trataba, sin éxito, hacer su traslado a puerto una vez desapareciera el peligro.

Ayuda

La primera alarma se dió alrededor de las siete de la mañana y movilizó tanto a buques que navegaban por los alrededores como al servicio de búsqueda y rescate (SAR).

Ante la demanda de ayuda, según la Capitanía General de

Un incendio a bordo del mercante de bandera panameña «Cason», cuando navegaba por las proximidades de Finisterre, causó ayer la muerte a 23 de sus tripulantes, en tanto que otros ocho lograron sobrevivir al accidente. El incendio, que se inició por causas aún desconocidas, se produjo alrededor de las siete de la mañana. Los primeros y confusos testimonios de algunos de los supervivientes apuntan a que el incendio se produjo de forma violenta, hasta el punto que apenas les dio tiempo a arrojar al agua con salvavidas o botes neumáticos.

Según testimonios de los supervivientes, «el fuego se declaró de repente» sin permitir lanzarse al agua o utilizar los botes

la Zona Marítima del Cantábrico, se difundieron mensajes para alertar a los barcos que estaban en la zona y se solicitó la colaboración de las comandancias de Marina de La Coruña y Vigo así como de las ayudantías de Marina de Galicia.

Inmediatamente partieron hacia el lugar el helicóptero del SAR (Search and Rescue) con base en La Coruña, y otro del Departamento Marítimo y a última hora de la mañana se incorporó un tercero procedente de Madrid.

El helicóptero del SAR recuperó cuatro cadáveres y la motora de la Cruz Roja del mar otros tres, uno de ellos de mujer, así un herido de gravedad que falleció en el traslado. Otros tres tripulantes sufrían heridas leves.

Los helicópteros trasladaron a tierra los cadáveres y también a los naufragos supervivientes que no fueron recogidos por los barcos que acudieron a la zona del siniestro.

Los quince primeros cadáveres localizados fueron llevados a la Residencia Juan Canalejo, de La Coruña y otros siete quedaron depositados en

la lonja de Finisterre, desde donde estaba previsto, con posterioridad, llevarlos también a La Coruña en un furgón de la Armada.

Repatriación

Los marineros supervivientes que fueron atendidos en el Hospital Juan Canalejo, dijeron que no se habían enterado de nada y que apenas les dió tiempo a lanzarse al agua con salvavidas o con botes neumáticos.

Los buques británico e italiano que recuperaron a cinco de los supervivientes también pusieron proa a La Coruña con objeto de que recibieran cuidados médicos en el mismo centro en que fueron atendidos sus compañeros, que, tras ser dados de alta, fueron llevados a la Casa del Mar.

Las autoridades marítimas y consulares iniciaron ya los trámites para la información del suceso y para la repatriación de los cadáveres, aunque es posible que hasta el lunes no pueda realizarse la operación, según informaron.

GRANADA

Ola de accidentes de tráfico

Muere al chocar la ambulancia que le trasladaba al hospital

Granada. Ocho personas resultaron muertas y otras quince sufrieron heridas de diversa consideración en tres accidentes de circulación, dos de ellos relacionados entre sí, y registrados la pasada madrugada en distintos lugares de la provincia de Granada.

Cinco de estas personas fallecidas murieron en un choque entre una furgoneta, un turismo y una ambulancia, en la que eran trasladados a Granada dos guardias civiles que habían resultado heridos en un accidente anterior.

En el primer accidente, falleció el guardia civil de 17 años Luis Fernández Medina, y resultó herido grave José Carlos Santos, también guardia civil y de la misma edad, mientras el resto de sus compañeros y dos vecinos de Gofafe (Granada), que viajaban en la furgoneta que colisionó, sufrieron lesiones de menor importancia.

El accidente se produjo poco después de medianoche en el término municipal de Campotejar al chocar, por causas aún desconocidas, una furgoneta con un automóvil en el que iban alumnos del Colegio Duque de Ahumada, de la Guardia Civil, establecido en Valdemoro (Madrid).

Colisión de la ambulancia

Alertadas la Guardia Civil y los servicios asistenciales, una ambulancia de la Cruz Roja de Campillo de Arenas (Jaén) recogió a dos de los guardias civiles heridos para llevarlos hasta Granada.

Durante el traslado, y a la altura de la localidad granadina de Iznalloz, la ambulancia chocó, igualmente por causas desconocidas, con un coche, marca «Mercedes» y matrícula de Madrid, que circulaba en dirección contraria, y con otra furgoneta.

En este nuevo accidente murieron cinco personas; el conductor de la ambulancia y soldado de la Cruz Roja, José Manuel Luna Ruano, el guardia civil José Carlos Santos, el matrimonio, que viajaba en el «Mercedes», formado por Francisco Javier Kahue y su mujer, Lourdes Andreu, y una de las ocupantes de la furgoneta, María Dolores Fernández Montes.

El otro guardia civil, José Ordóñez Ramírez, que era trasladado con heridas en la ambulancia que colisionó, sufrió nuevas heridas, al igual que tres personas que viajaban en los otros vehículos siniestrados, cuyas identidades responden a las iniciales P.F.S., F.J.E.D. y F.U.G. y que se encuentran en la UVI de Traumatología de Granada.

Fin del motín de Atlanta

Un equipo del FBI busca a los presos escondidos en la cárcel

Atlanta. Un equipo especial de la Oficina Federal de Investigaciones (FBI) entró ayer en la cárcel de Atlanta para reducir a los cerca de 200 presos cubanos que se piensa están escondidos en su interior.

Las autoridades dijeron ayer que los reclusos que aún quedan dentro son los más violentos de los que se amotinaron en el penal y rechazaron el acuerdo que per-

mitió el jueves por la noche poner fin al motín de once días de duración.

El viernes más de 700 reclusos se entregaron al FBI sin ofrecer resistencia y fueron trasladados a otras prisiones de Estados Unidos, en medio de fuertes medidas de seguridad.

«Es un proceso muy ordenado y esperamos que todos los que quedan dentro no causen problemas».

PERU

Fue destruido el laboratorio donde se elaboraba

Incautados más de mil kilos de pasta de cocaína en la selva

Lima. La policía peruana incautó 1.125 kilos de pasta básica de cocaína valorada en más de quince millones de dólares y destruyó el laboratorio en el que fue elaborada, en una localidad del departamento selvático de San Martín, se informó ayer en Lima.

La operación policial se inició el pasado miércoles, cuando se intervino el laboratorio trasladándose la droga a los almacenes del cuartel de la Guardia Civil en Santa Lucía, y concluyó ayer con

la cremación de aquel lugar.

El viceministro del Interior, Agustín Mantilla, que supervisó la operación, consideró que la incautación era la más importante efectuada en la zona porque se trataba, por primera vez, de una gran cantidad de estupefaciente refinado.

Expuso que en otras oportunidades se requirió un mayor volumen de droga, pero que en este caso se trataba de pasta básica de cocaína lavada, que es de más calidad.

BOLETIN DE SUSCRIPCION

Sr. Director del Banco o Caja de Ahorros
de le agradeceré charge a mi cuenta
núm. los recibos correspondientes del diario EL DIA DE TOLEDO. Atentamente.
Don.
Domicilio Localidad Provincia
C.I.F. o D.N.I. Nº

Suscripción especial para Toledo capital: Mensual, 1.400 pesetas. Servicio a domicilio.
Suscripción anual: 17.000 pesetas.
Suscripción semestral: 8.500 pesetas.
Suscripción trimestral: 4.200 pesetas.
Suscripción mensual: 1.400 pesetas.

Nombre del titular de la cuenta: D.

NOTA: Enviar a EL DIA DE TOLEDO
Plza. Zocodover, 7, 3º I.
45001 TOLEDO

(Firma)

Alcanza de salida la categoría de "Disco de oro"

Nuevo álbum de Juan Pardo

"Mírame de frente" es el álbum número 22 de Juan Pardo en los últimos veintidós años y ha alcanzado de salida suficientes ventas como para alcanzar la categoría de "Disco de oro". Por eso afirma que en España vende

más discos que Julio Iglesias. A lo largo de dos décadas, el cantautor de origen gallego ha participado en el desarrollo de la canción pop española hasta consolidarse como una institución.

Editar veintidós álbumes fonográficos en veintidós años es una marca de regularidad y de permanencia en la escena, realmente notabilísima. Si, encima, el último álbum alcanza de salida la cifra de ventas de "Disco de oro", entonces la presencia en el mercado se acentúa con el marchamo del éxito instantáneo.

—"Tengo una clientela fiel —reconoce Juan Pardo—. Al cabo de tanto tiempo compran mis discos en cuanto aparecen, sin analizarlos previamente. Supongo que si se produce un bache en mi carrera o alguno de mis discos gusta menos, se notará en las ventas iniciales del siguiente. Pero de momento vendo en España más discos que Julio Iglesias.

Estuvo con "Los Brincos" en 1965 y 1966. Luego formó el dúo Juan y Júnior (1967) y vivió una época de gran popularidad. El

Club J.J. (Juan y Júnior), en la Gran Vía madrileña, era el punto de reunión de toda la clase que bullía alrededor de los escenarios, el disco, la radio... luego, como cantante solista, emprendió una carrera de estilista marcada por la melodía, la sinceridad, la emoción de la anécdota vivida... se instaló en un lugar de privilegio y ahí está.

La timidez y la familia

—Cada generación es un rompiente, —dice él mismo— pero sigue fiel a sus principios. Ahora, Juan Pardo vive una vida apacible, en su casa de Boadilla del Monte, al norte de Madrid.

—Veo de vez en cuando a mis antiguos colegas pero como no ando metido en la parte posterior de la farándula, no tengo muchas oportunidades de alternar.

Vencer su famosa timidez y conservar su familia le han ocupado todo el tiempo. "He podido estar tantos años en la música y mantener un sitio en la popularidad sin necesidad de mezclarme en algarabias ni en todas las movidas sucesivas. Así he tenido tiempo para escribir, para reflexionar, para vivir la vida de familia.

Quince años ha durado esta familia, pero ahora lleva tres separado. ¿Qué ha quedado de todo aquello?

—Me han quedado dos hijas preciosas; Teba, de 16 años y Lys, de 12. Y me ha quedado una vida llena de memorias, que no se todavía por qué se deterioró.

Las hijas viven con su madre, en Madrid, pero ven a menudo a Juan Pardo.

¿Les gusta la misma música?, ¿no ha habido el "gap" generacional?

—Cuando están conmigo escuchan la misma música que yo, pero no tanto pop como clásica. Les gusta mucho, pero no se si lo dicen para complacerme.

La semilla

Los años de "Los Brincos", de Juan y Júnior, de las primeras grabaciones él solo, cantando quizás el gallego, de "Andurina", todo aquello es la historia. "En aquella época éramos como la semilla de la música popular española actual —dice Pardo—. Era una situación nueva y aparecían



Ana Obregón junto a Juan Pardo (HOLA)

nuevas ideas, que se transmitían. Muchos de los artistas jóvenes de ahora no lo han entendido porque han sido promocionados a tal velocidad que todo les ha sucedido vertiginosamente y algunos no han podido soportar, en el escenario, todo el peso que la promoción les ha colocado encima.

Ahora, la música pop-rock se ha apoderado totalmente de la radio, cuando en los años 60 tenía apenas una pequeña porción en la programación, dominada por la

tonadilla española, la música de baile de entonces, la zarzuela, etcétera. Pero los cantantes españoles tenemos el acceso aún más difícil, porque España es el único país de Europa y tal vez del mundo donde el 80 por ciento de la música en audición normal, es de origen extranjero. Así no se puede favorecer nuestra cultura.

Ahora, Juan Pardo se encuentra preparando un nuevo espectáculo que tal vez tenga listo para la primavera.



Tomás terry, Juncal Rivero, Juan Pardo y Cayetano Martínez de Irujo.

ECOS DE STRAUSS EN BARCELONA

Los barceloneses «embruados» con la música vienesa

La Sinfónica de Londres triunfó en el Palau

Barcelona. La Orquesta Sinfónica de Londres, bajo la dirección de John Georgiadis, propició en la noche del viernes en el Palau de la Música de Barcelona una velada musical vienesa.

Con la familia Strauss como único programa, la orquesta londinense, fundada en 1904, desgranó en la primera parte del programa la obertura de El Murciélago, la Polka de Ana, el Tritsch-Tratsch (polka rápida), la Marcha Española, el Vals del Emperador, la Cuadrilla de Cazadores y la Marcha de Radetzky.

El director, John Georgiadis, que es también experto violinista, consiguió en esta primera parte una ejecución muy limpia, bien conjuntada, aunque se notaba a faltar el verdadero «sprit» vienes, «der wiener Geist», que tan bien sabe sacar la Sinfónica de Viena.

En la segunda parte del programa

ma y una vez cambiado el protocolo frac por un smoking rojo, Georgiadis ofreció una interpretación típicamente sajona, con divertidos «gags» del humor vienes, algo más corrosivo y negro que el de los ingleses.

El «espíritu jocoso» de Strauss

En la polka «Champagner» el director sirvió y se sirvió cava, en la «Pizzicato» arrancó la sonrisa del respetable con sus gestos cómicos, pero fue en la polka «Via libre» (traducida erróneamente en el programa por «Pista libre»), donde la jocundia subió de nivel.

El director y el primer chelista se colocaron gorras de jefe de estación y con banderolas y pitos daban vía libre al supuesto tren musical arrollador de penas y nostalgias.

Con la Marcha Egipcia siguió el desenfado y el director colocó bonetes árabes a varios músicos, mientras en la polka francesa «Fiesta del Fuego apareció» un músico disfrazado de tirolés dándole al yunque en fragua y bebiendo cerveza, y el propio director también se colocó el delantal para competir con el tirolés en golpes de martillo y tragos de cerveza.

El vals del Danubio Azul cerró la segunda parte del programa, pero en Ohne Sorgen (Sin problemas), pieza fuera de programa, Georgiadis supo transmitir al público el desenfado musical y el espíritu jocoso de la música de Strauss.

El respetable grito el «ja, ja, ja», perfectamente acoplado con la Orquesta Sinfónica de Londres, que recibió al final los entusiastas aplausos de quienes acudieron a deleitarse al Palau de la Música Catalana.

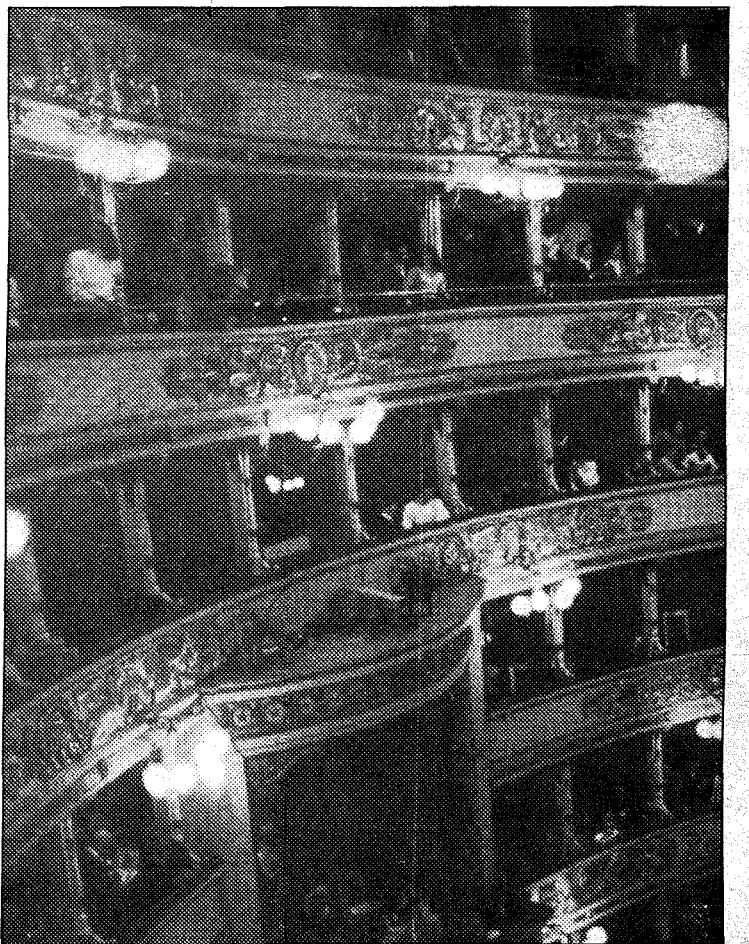



CRONICA DE LO QUE PASA

Las cosas han sido así

EMILIO ROMERO

El famoso y escandaloso asunto de la pretendida fusión del Banco de Bilbao y del Banco Español de Crédito, ha tenido una primera fase de contienda, tras el anuncio del desencadenamiento de la "OPA hostil", con la victoria del segundo y con la sorpresa y desventura del primero. El público ha seguido esta contienda y ha tomado partido en cuanto a la conducta y significación de cada cual, esto es triste, pero cuando las cosas no se plantean debidamente, pueden suceder estas desventuras. Ya fue una sorpresa inicial que el Bilbao tomara una iniciativa segura a costa del Banesto. Son dos entidades bancarias de primerísimo orden, que habrían tenido la necesidad de la espontaneidad y de una clarificación total de actitudes. Solamente el deseo de fusionar dos grandes bancos, con el propósito de estar en mejores condiciones para la próxima Europa sin fronteras, era insuficiente, si no se añadían condiciones, pactos, coincidencias, intereses, que hicieran posible todo esto, aparece ya muy claro que la iniciativa partía de los dos grandes presidentes —Sánchez Asiaín y López de Letona— con el beneplácito y el agrado del Presidente del Gobierno y de las personalidades básicas en este asunto, como el Ministerio de Economía y el Gobernador del Banco de España. En el Banesto había una operación de renovación en la presidencia, que era una especie de puente colgan-

te entre el pasado y el futuro. Este puente estaba representado por López de Letona. La situación psicológicamente, era más débil la del Banesto ante esta renovación, mientras que el Banco de Bilbao tenía la firmeza de un hombre bien sito en todas las áreas, tanto financieras como oficiales. Lo que había ocurrido también en el Banesto, en los últimos tiempos, había sido la irrupción de dos personalidades empresariales y financieras mediante una aparición fulminante. Estos eran Mario Conde y Abello. El primero de ellos es quien ejercía el liderazgo, era abogado del Estado, tenía la factura del éxito en sus realizaciones, en su biografía, y hasta en su estampa, y el Banco se obligaba a situar a ambos en la cúpula del consejo. Ya no aparecía como hombre exclusivamente fuerte, López de Letona, y débil la figura tradicional y amortizable de Garnica, sino que Mario Conde y Abello eran la gran novedad, y es en estos momentos cuando se plantean las cosas de otro modo a como habían sido proyectadas si Conde y Abello hubieran sido solamente especuladores de su dinero. No les habría preocupado nada la fusión, porque habrían obtenido grandes beneficios sobre la base de sus aportaciones, pero no abandonaban su protagonismo y se metían a fondo en sus responsabilidades como nuevas figuras del Banesto, rechazando el papel de víctimas o de perdedores. Y aquí empezó la

batalla, paralelamente a todo esto, los dos poderosos sindicatos obreros mostraban su inquietud por una fusión que traería, inevitablemente, desempleo, por esa necesidad justificada de poner en la calle a bastante gente, esta era otra baza a favor del banesto. Finalmente, el banco que había sido elegido para ser absorbido por el Bilbao, sin demasiadas concesiones y contemplaciones, designaría a dos ilustres y famosos abogados para la defensa de sus intereses, y que son Rafael Pérez Escolar y Ramón Hermosilla, cuyos bufetes, y personalidades, son de un enorme prestigio, luego ha hecho lo mismo el Banco de Bilbao designando a Rafael Jiménez de Parga, también sobresaliente jurista, con lo cual se ponía en las manos del derecho esa acción que intentaba ser fácil, y de gestión entre personas, y ha acabado en un enfrentamiento entre las apetencias de uno y los derechos de otro.

La política

La política aparece siempre en cualquier parte donde tiene lugar un suceso importante, y va nadie puede excluirla de este asunto, aunque lo lamenten profundamente las personalidades de los dos bandos, cuando tenemos un Estado con sus tentáculos en todas partes, un gobierno sensiblemente intervencionista, y después surge ese territorio jurídicamente pantanoso y transparente a un

tiempo, como es la Constitución, inevitablemente aparece la política, después la historia se mete también en las biografías y comportamientos de las personas y extrae sus consecuencias. Ha estado muy claro que la operación de la fusión del Bilbao y del Banesto, tenía dos protagonistas —Asiaín y López de Letona— que estaban apoyados por el Banco de España y el Gobierno, la sorpresa fue que después salieran los "guerrilleros" del Banesto y comenzaron la guerra que no se había planteado, la repercusión sobre la opinión pública ha sido tremenda, y este pleito veremos a ver como termina, tras una primera batalla ganada por el Banesto después de los pronunciamientos de las bolsas de Madrid, Barcelona y Valencia, también hay que empezar a pensar en la tentación que pueden tener otros para fusiones o integraciones de cara al futuro exterior de España. Lo recomendable es que el Gobierno este quietecido, mediante la aceptación de lo legal, y sacrifique sus deseos de estar en todas partes, y especialmente en esta, por la tradición que tiene la banca de "poder factico", los gobiernos tienen que reducirse a hacer meditar a los demás sobre los grandes objetivos, ofrecer opinión ante demandas de consulta, y no tener otra sensibilidad que la del cumplimiento del Estado de Derecho. Las ambiciones políticas en la banca han sido siempre intolerables y catastróficas.

El Senado se muere

ANTONIO PAPELL

El reciente debate autonómico celebrado en el Senado, al que no asistieron sintomáticamente los presidentes de seis autonomías —y entre los que faltaron estaban los presidentes de Euskadi y Cataluña— no ha servido absolutamente para nada en lo tocante al asunto que se debatía, pero sí ha valido, al parecer, para que reconociera todo el mundo que el Senado se muere por la sencilla razón de que no realiza función útil alguna.

Los constituyentes, que no tenían ideas claras acerca del modelo de organización territorial que estaban diseñando —el único VIII de la Constitución es tan enigmático como técnicamente deficiente—, no osaron diseñar la segunda cámara como una verdadera "cámara de representación territorial". En realidad, aún no estaba del todo claro que España fuese a ser un estado autonómico por entero y no un estado centralista con algunas regiones autónomas solamente.

Sea como sea, el Senado es, constitucionalmente, una cámara de digestión o de repetición, que legisla en inferioridad con el Congreso porque está subordinada

a él: es la cámara baja la que dice la última palabra en lo tocante a la redacción de leyes. En consecuencia, y como cabía prever, la influencia política del Senado es escasa por cuanto su labor es de pura reflexión y no de estricta decisión. Ante esta situación, lo ideal sería reformar la Constitución para modificar el papel del Senado y darle mayor realce. Sin embargo, la Constitución, por razones psicológicas que no son en este caso nada desdeñables, es intocable por el momento. Para evitar los temidos vaivenes políticos a los que han dado ha sido este país, se quiere otorgar a la carta magna un carácter casi mágico de permanencia y estabilidad seculares, de forma que constituya una referencia prestigiada para esta y para las futuras generaciones. Nada hay que objetar a esta decisión colectiva, que surge de la gozosa evidencia de que la Constitución española emanó de un admirable consenso, quizá irreproducible en el futuro.

Habrà que buscar, pues, otras vías para producir el efecto pretendido —el mayor auge del Senado— sin modificar su enclavamiento constitucional.

La guerra perdida

JOSE CAVERO

Primero fue en movida bancaria. Repentinamente el Bilbao se lanzaba a la adquisición o conquista del Banesto y por su parte paralelamente Construcciones y Contratas de la mano de la kuwaití KIO hacía el gesto de convertirse en el primer accionista del Central. El resto eran rumores abundantísimos pero nada más que rumores. A la aspiración del Bilbao replicó Banesto con energía: colocando a su frente al joven presidente Mario Conde e iniciando una contraoferta por vía de la empresa Petromed y consiguiendo apoyos expresos del Central y del Santander mientras dejaba perpleja a la opinión pública a la espera de conocerse la decisión de la autoridad bursátil. Y mientras esperaba la opinión de los sindicatos adelantaba la Bolsa de Bilbao con la aceptación en clara discrepancia anticipada a la negativa de las tres bolsas restantes de los propósitos del Banco de Bilbao. Y en todo este tiempo se apreciaba una cierta disminución del entusiasmo por la fusión que en un primer momento habían expresado las máximas voces económicas del Gobierno, la de Solchaga y de Felipe González concretamente.

Aquella actitud claramente favorable del primer momento se fue modificando hacia la neutralidad a medida que se comprobaban las complicaciones y crecientes dificultades que tenían la lucha en la zona de José Angel Sánchez Asiaín.

Faltar acaso que alguien extiende ya un certificado final de armisticio o de ceses de la doble o triple guerra que se ha venido registrando en las últimas semanas. La guerra de los bancos entre sí, la guerra de las bolsas también entre sí, y una cierta guerra por el control de la opinión pública por parte de los unos y de las otras. Todo permite suponer que hay de momento y hasta un recuerdo más detenido o salvo sorpresas de última hora un derrotado clarísimo que se llama José Angel Sánchez de Asiaín y su Banco de Bilbao y su Bolsa de Bilbao y sus brothers brover todos juntos y acaso demasiado revueltos en su idéntica batalla por la conquista de mercados bancarios más abundantes y exteriores. No faltará quien apunte también que en ese mismo paquete de perdedores acaso debería incluirse al Gobierno mismo.

Las frases del Día

Ronald Reagan: «Quienes critican el acuerdo de desarme con la Unión Soviética; son gentes que creen que la guerra es inevitable».

Rafael Gordillo: «El Presidente de la Federación Española de Fútbol, José Luis Roca, no se ha enterado de nada».

Cristina Almeida: «Por las cifras de abortos legales realizados en España se desprende que la mayoría de las mujeres están locas».

Felipe González: «No tengo esperanzas de que produzca para llevar adelante el acta única y no veo ninguna voluntad política para reformar la Comunidad Económica».

Antonio Pedro Rius: «Voy a dar a Jesús Gil la oportunidad de defenderse ante los tribunales».

Jesús Gil: «En los juzgados me voy a ver con Antonio Pedrol Rius, y demostraré quien es quien desde la Guerra Civil».

Tom Waits: «Lo único que me diferencia de Frank Sinatra es que yo escupo en el suelo».

Jean Pierre Rampal: «Considerado el mejor flautista del mundo»: «No existe el mejor, solo músicos que tocan bien y músicos que tocan mal».

Mariano Rubio: «No veo a la banca española creando decenas y decenas de sucursales por Europa».

Hught Thomas: «La victoria socialista del 82 era absolutamente necesaria para que la transición española se completase positivamente».

Sonseca-Quintanar

La igualdad va a predominar

El encuentro entre estos dos rivales muy próximos en la tabla, se celebrará a partir de las 16 horas de esta tarde. La igualdad va a ser la tónica predominante en este partido, tanto por la situación un tanto anómala del Quintanar, como por las lesiones del Sonseca. Va a ser un partido de poder a poder en el que el factor campo puede influir decisivamente.

Con la baja de Cesar por sanción, desde el partido contra el Alcazar por protestas e insultos al arbitro, el Sonseca pierde a un jugador que es por si solo un lider dentro del equipo, y el equipo se resquebraja un poco sin él, sobre todo en defensa. El equipo sonsecano también presenta la lesión de Alfredo, otro defensor, al que se le ha agravado el esguince que tenía produciendole una tendinitis. También es duda para el partido el centrocampista Javi, que seguramente será baja por la enfermedad que padece su madre, y no se encuentra bien psíquicamente. Además de todas estas desgracias, será porque estas nunca vienen solas, se le presenta a Lorenzo Martín el problema de los dos jugadores provenientes del Pedro Muñoz, Isidro y Gascuña, que no pueden jugar por decisión de la Federación. Para Martín «he teni-

do el equipo hecho polvo, el domingo pasado tuve 8 bajas, espero que esta situación pase pronto. El partido va a ser muy difícil, no solo por la valía del Quintanar, que aunque se encuentre en la parte baja de la tabla es un equipo fuerte, sino también por las lesiones que tengo en la plantilla». La probable alineación del Sonseca, sería: en la puerta Tante, defensas: Jorge, De Blas, Fernando y Romera; centrocampistas: Chiqui, Mele, Valentín y Tachur; delanteros: Rojas y Bauti.

El entrenador quintanareño va a presentar su equipo habitual y habrá que tener muy en cuenta las ganas que tienen los del Quintanar de quitarse 2 de los tres negativos que tienen en la actualidad, para Sendino es muy importante puntuar y empezar el camino hacia arriba, un camino que debe empezar ya si quieren realizar un buen papel en el campeonato. Pero también en este equipo se cuecen habas, ya que Lopez Sendino lleva poco tiempo como entrenador, y el equipo puede notarlo, por el cambio que supone de estilo de juego el cese del anterior técnico Pedro Rodriguez, que por fin ha llegado a un acuerdo económico con el club para su rescisión de contrato.

Fuensalida-Guadalajara

La mejor defensa contra el mejor ataque.

Sin duda alguna y a tenor de los resultados en la tabla, en este partido se van a enfrentar uno de los equipos menos goleados-concretamente el segundo después del lider el Villarobledo-contra el equipo que más goles a favor ha cosechado en lo que va de liga, aunque también ha sido uno de los más goleados. Así el equipo zapatero tendrá que demostrar hoy que su defensa es la mejor del campeonato y no debe confiarse ante un rival que no le es difícil encontrar puerta. Los dos equipos comenzarán el choque a las 16.45 h. en el municipal «El Parque».

El Fuensalida se presenta ante su público después de la victoria ante el Alcazar, un público que ya está acostumbrado a sufrir hasta los últimos momentos para obtener la victoria. Sin duda el equipo fuensalidano no es un gran realizador y le cuesta un poco conseguir el gol. Para el entrenador zapatero, Julian Arguedas el encuentro lo va a plantear sin prisas por buscar el gol, seguramente pensará que las prisas no son nada buenas, y hasta ahora su idea le ha dado buenos resultados. Para Arguedas, el Guadalajara es un equipo que no tiene nada que perder, ya que tiene un equipo joven y se están formando, pero «es uno de los partidos que menos me gustan, porque es parecido a nosotros tiene gente joven y son muy lucha-

dores, así que no nos vamos a confiar y vamos a utilizar el mismo esquema de juego que venimos utilizando habitualmente, defensa de contención y contraataque». Sin duda el equipo fuensalidano está realizando una buena temporada, con un fútbol mucho mejor que el año anterior, y tiene a todos sus efectivos con mucha moral. Tiene al lateral izquierdo Balmori que se ha acoplado muy bien y a un Saraseca arriba que es uno de los máximos goleadores. Para Julian Arguedas el secreto del equipo consiste en «La unión entre la plantilla y la directiva, una unión que nos hace fuertes». Pensamos que el club zapatero no tendrá problemas para imponerse al conjunto alcarreño y espera ser un bonito partido, ya que el Guadalajara vendrá a por todas si no quiere caer en la zona baja de la tabla.

El entrenador fuensalidano alineará esta tarde, según sus planes, seguramente al siguiente 11. En la puerta Juan Gomez, defensas: Maya, Salido, Martín y Balmori; centrocampistas: Borja, Muñoz y Almazara; delanteros: Saraseca, Lupo y Angel.

Como vemos hay una ausencia importante en el centro del campo del Fuensalida, es la ausencia de Garcia Baratas, un autentico cerebro, que por razones tácticas el entrenador reservará seguramente para la segunda parte.

Villacañas-Toledo.

El partido de la jornada

Sin lugar a dudas el encuentro que se celebra hoy domingo, a partir de las 4 de la tarde, en Villacañas es el que despierta más interes de todos los que se celebran en el día de hoy. Interes por conocer como funciona el equipo capitalino de la mano de su nuevo entrenador, Manuel García Calderon, e interes de como se desenvuelve el Villacañas después de la derrota que sufrió el pasado domingo. Los dos equipos contendientes perdían la jornada anterior,

Tras la sorpresa de la jornada anterior, en la que el Toledo perdía por 0-3 ante el Azuqueca, y que vino a desencadenar una crisis en el conjunto toledano con la dimisión de su anterior entrenador, José Maria Velasco, y la incorporación de Manuel García Calderón como nuevo técnico, el club de la capital se encuentra en una seria situación, y sin duda alguna influirá ésta en el rendimiento y el estado animico de los jugadores. De todas formas parece que Calderón ya tiene bien atados los cabos y tiene las ideas claras, no quiere jugar con la táctica del fuera de juego y quiere tender hacia un sistema de juego buscando la creatividad y la rapidez. Una novedad táctica es la presencia de Jose Luis como hombre libre, en funciones de engarce entre la defensa y el centro del campo, saliendo con el balón controlado. Calderón

sabe lo que se juega y saldrá a resarcirse de los dos puntos que perdía su nuevo equipo la semana pasada, sin duda quiere puntuar en Villacañas.

El Villacañas, equipo más modesto economicamente que el Toledo, intentará plantarle cara, para ellos también es importante el encuentro y más porque juegan ante su afición. Para «Chufi» es un partido difícil, muy difícil si se tiene en cuenta la categoría del rival, para él el Toledo está arriba y eso será por algo. El Villacañas se le presenta además de intentar resolver el partido, que cuenta con la lesión de Gómez, un hombre que estaba jugando bien e iba cada vez más arriba, y la posible ausencia por problemas de adutores del centrocampista Esteban. Habrá que tener muy en cuenta la labor del toledano Garroz, que para Chufi constituye el peligro mayor de

el Toledo en casa y el Villacañas fuera; para los dos son de vital importancia los puntos, para los primeros si quieren mantenerse en cabeza deben ganar, para los segundos la victoria les alejaría de una zona peligrosa y evitaria sumar dos negativos más. Las espadas están en todo lo alto y promete ser un gran partido. Es un partido muy difícil para los dos equipos y los entrenadores saben que se juegan mucho. El plato fuerte está servido.

la zaga toledana, para él es un jugador muy completo, también teme a los laterales toledanos Mayo y Carrobles.

Las posibles alineaciones de los dos equipos serán las siguientes:

Por el Villacañas: en la portería Durán, defensas: Pacomio, Carlos, Ramos y Carmona; centrocampistas: Esteban, Aguado y Rodri; delanteros: Toni, De Diego y Tomás.

Por el Toledo: en la portería Fernando; defensas: Javi, David, Mayo y Carrobles; centrocampistas: Rafa, Jose Luis, Plaza, delanteros: Garroz, Bermudez y Primi.

Esperemos que este gran choque discurra por senderos de buen fútbol y deportividad, va a ser un gran partido, si quieren asistir a él, no se lo pierdan frente al poderio humano del Toledo, la garra y el empuje del Villacañas.

Madrirdejos-Alcazar.

Por las bajas, difícil partido para el Madrirdejos.

En el campo del club de fútbol Madrirdejos se enfrentan el equipo local y el siempre difícil Gimnástico Alcazar. El enfrentamiento comenzará a partir de las 15.45 de hoy, con un Madrirdejos que quiere seguir en el grupo de cabeza y un Alcazar que quiere sacar algo positivo para subir hacia los primeros puestos.

El club alcazareño, sin duda vendrá a Madrirdejos a sacar alguno de los dos puntos en liza y más teniendo en cuenta que el Madrirdejos se encuentra muy mermado de efectivos, ya que cuenta con las bajas de Lopez Reina y Juan Carlos por lesión, Solís y Mora por sanción y la de Novales, un chico que venia con pretensiones al equipo pero por la serie de lesiones que ha venido sufriendo se ha dado de baja desmoralizado. Así para el técnico del equipo local se le presenta una grave situación a resolver, para acoplar a una serie de jugadores que no vienen jugando habitualmente, y sobre todo a

su defensa, que es la parte más débil por las lesiones. Así tendrá que tener mucho cuidado si no quiere perder el carro de las primeras posiciones. Para Iriondo, «El equipo contrario no va hacernos de menos y va a venir a por todas, estamos en horas bajas y no voy a poder emplear el 3-5-2 que utilizo normalmente, tendré que utilizar el clásico 4-4-2».

El Madrirdejos y el Alcazar ya se enfrentaron en partido amistoso en el campo del primero con resultado favorable a los madrirdejeños, pero ahora la situación es totalmente diferente, es pronóstico es levemente favorable a los locales, pero hay que tener mucho respeto al conjunto de Ciudad Real. El posible 11 titular, en palabras del entrenador, podía ser el siguiente: En la puerta Ortega, como defensas: Ochoa, Javi, Meleiro y Alfonso; centrocampistas: Bujalance, Beltrán, Fernando y Zarate; y como delanteros Muñoz y Monti.

Illescas-Calvo Sotelo

Difícil compromiso para el Illescas

El domingo a las 11.30 de esta mañana se disputa este partido de vital importancia para el equipo toledano, que se encuentra el segundo por la cola en la tabla de clasificación con 8 puntos y 6 negativos, siendo uno de los equipos más goleados de este grupo de la tercera división, que sin duda alguna se puede considerar uno de los más fuertes de todo el país. Por contra se nos presenta un Calvo Sotelo que está situado comodamente en la zona intermedia de la tabla, pero con serias pretensiones a los puestos de cabeza. Esperemos que el conjunto illescano confirme el connato de recuperación que parecía mostrarnos la pasada semana en el terreno del Manchego empatando a un tanto. Pero el Manchego acompaña en los últimos puestos de la clasificación al Illescas, y no es tanto equipo como el Calvo Sotelo. Las diferencias de juego parecen claras, pero esperemos que el equipo toledano saque su garra y pueda vencer al poderoso Calvo Sotelo. El entrenador Gil Laborda confía en ello, pero sabe que lo va a tener difícil.

IX CROSS DEL MAZAPAN

Con más de 2000 participantes

La ausencia de figuras: no quitará espectáculo

Se celebra hoy domingo, en Sonseca, el IX Cross San Juan Evangelista, conocido a nivel nacional como «Cross del Mazapán», pues como es sabido, los vencedores en las pruebas senior, tanto masculina como femenina, reciben su peso en tan suculento manjar.

La prueba, que a nivel regional constituye la segunda prueba puntuable del Circuito Regional de Campo A Través, contará además de representantes de las distintas provincias de nuestra región, con una nutrida representación de clubes nacionales como los vigueses del San Miguel de Oya, los Aurrerá, Valencia, etc.

Habrá espectáculo

En la prueba senior —que se correrá de forma conjunta con la categoría promesa— es segura la participación de Alejandro Gómez. Los Prieto, Esparcia, Rosario —atleta que se dió a conocer en esta prueba— no serán de la partida pues han antepuesto a su participación unas exigencias económicas que el organizador, este año, no está dispuesto a aceptar. Estarán eso sí, los integrantes del Joma-Sport, C.A.S. Pablo-La Madre del Cordero, Sandri-Sport, C.A. Toledo-Silos... lo que hará que aunque falte la figura estelar, estarán los nuestros y que seguro nos brindarán un buen espectáculo. En la categoría femenina, parte como clara favorita en la prueba, Lidia Calvo.

Lucha entre campeones

En Junior se verá un excelente duelo entre los dos mejores en la categoría el año pasado, Abad y Gálvez-Moraleda, triunfadores en los Campeonatos de España de Clubs e Individual respectivamente.

En categoría Cadete será, como ya es habitual, una prueba por la que la organización tiene un cariño especial y donde normalmente se reúnen los mejores cadetes de la nación. Ahí están los ejemplos del vencedor el año pasado, el albaiceteño Alfaro que en el transcurso de la temporada pasada se proclamaría Campeón de España Escolar y de otros como Sánchez Mayo y Sánchez Carbonel —perdidos incomprensiblemente para el mundo del atletismo— que también alcanzaron los mismos laureles. Para la clasificación por equipos esta prueba tendrá —al igual que la de féminas— un premio de 25.000 ptas. a los equipos vencedores.

En las restantes categorías, la participación será como viene siendo norma, abundante y se dejarán notar los atletas de los clubs toledanos C.A. Toledo-Silos, C.A. Manchego, Joma-Evangelista —en categoría masculina— y los ya habituales de años anteriores del Aurrerá de Vitoria, vencedores en las pasadas ediciones en las pruebas de alevín e infantil, en la categoría femenina.

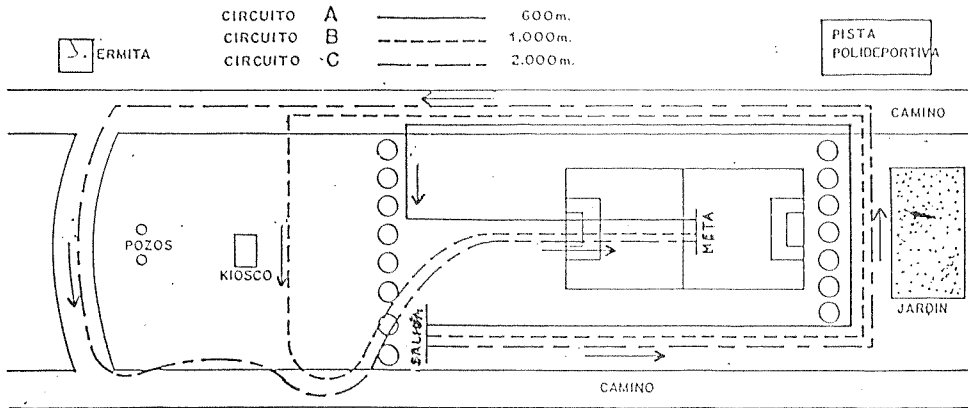

10,00	Veterana Femen...	(35 años en temporada)	1.800m.	3A
10,10	Veterano Masc...	(40 años en temporada)	5.000m.	3B y 1C
10,30	Alevín Femenino...	(1.976 y posteriores)	1.000m.	1B
10,40	Alevín Masculino...	(1.976 y posteriores)	1.600m.	1A y 1B
10,55	Infantil Femenino...	(1.974 y 1.975)	1.200m.	2A
11,10	Infantil Masculino...	(1.974 y 1.975)	2.600m.	1A y 2B
11,25	Junior Femenino...	(1.969-1.970 y 1.971)	3.200m.	2A y 2B
11,40	Junior Masculino...	(1.969-1.970 y 1.971)	6.200m.	2A, 2B y 2C
12,10	Cadete Femenino...	(1.972 y 1.973)	1.800m.	3A
12,25	Promesa-Senior Fem...	(1.968 y anteriores)	4.000m.	4B
12,45	Cadete Masculino...	(1.972 y 1.973)	4.200m.	2A y 3B
13,05	Promesa-Senior Masc...	(1.968 y anteriores)	10.000m.	2B y 4C

Sonseca vivirá hoy una gran fiesta atlética

La popular e industrial localidad de Sonseca se viste hoy de fiesta para celebrar el evento deportivo de cada año. La tradicional tranquilidad del pueblo se verá agradablemente perturbada por el bullicio de atletas con chandals multicolores y por acompañantes, seguidores y aficionados venidos de todos los rincones de la geografía española. Es el Cross del Mazapán y sobre todo es el Cross de las Amistad. Es el gran día del Atletismo en Sonseca que sus habitantes van a vivir con intensidad porque se sienten partícipes, colaboradores y protagonistas de lo que cada año alcanza mayor popularidad.

el artífice y su equipo

Hablar del Cross sonsecano es hablar de Paco Caballero. Un hombre con una fuerza, una vitalidad y una capacidad de trabajo que lleva a muchos la pregunta de si para él los días tienen también veinticuatro horas. Una de sus virtudes más acusadas es la sinceridad, aunque por ello pueda parecer polémico, especialmente para aquellos a los que las verdades escuecen. Suele llamar al pan, pan, y al vino, vino, y sus manifestaciones son seguidas con interés por sus amigos y con bastante desazón por los "oficialistas", que se sienten blanco de sus agudas pero acertadas críticas. Se ha sabido granjear las simpatías de los que han tenido la oportunidad de conocerle y como muestra, ahí está esa nutrida representación venida de los más diversos puntos de nuestra geografía. Es el gran protagonista aunque él prefiera pasar desapercibido y que todas las miradas estén dirigidas a los atletas. Pero sería injusto no mencionar a quienes, junto a Paco Caballero, hacen posible que esta fiesta atlética sea todo un éxito. Ahí están compañeros de colegio, directivos del Club Evangelista, vecinos del pueblo que brindan su hospitalidad a los participantes, firmas comerciales, establecimientos... y un largo etcétera, que se reparten funciones y cometidos para que nada quede en el aire.

Participantes

Llegar a la cifra de 2.500 atletas corriendo por la campiña sonsecana, no es ningún sueño. Es la realidad palpable de la cifra que está prevista de participantes para esta edición. De ellos, 1.000 van a dormir con sus familias en domicilios sonsecanos en esa especie de simbiosis social-deportiva, que tiene como característica el Cross del Mazapán. Equipos de Vitoria, Cantabria, Avilés, Zaragoza, Levante, Comunidad de Madrid, al completo, Andalucía, Extremadura... y por supuesto, lo mejor de Castilla-La Mancha, al ser un cross puntuable para el Circuito Regional.

Los equipos toledanos

No van a faltar a esta cita los equipos toledanos con el Joma a la cabeza en la que será prueba de presentación del equipo a los aficionados. Alario, Villa, Sastre, Layos, San Martín, Gómez del Moral, y el nuevo fichaje, Pedro Delgado. También estarán los conocidísimos Ortega y Gaitán. Por el Club San Pablo, Montero, reciente vencedor del Cross del C.A.T., Romera, Serrano, Paul y Hernán Silván. Carcavas Sandri estará en la línea de salida con sus equipos de categoría júnior, promesas y sénior, tanto masculinos como femeninos. No faltarán equipos tan representativos y con tanta fuerza en el atletismo regional como el Club Atletismo Toledo, Club Atletismo Manchego, U.D. Torrijeña, y ADAT, de Talavera. En definitiva, lo mejor de cada casa.

Los chavales mandan

Cuando la tendencia generalizada es llevar a estas reuniones a las máximas figuras, buscando lucimientos personales, aunque ello suponga varios millones de inversión, el Cross del Mazapán opta claramente por la promoción. Es un cross hecho a la medida de las categorías intermedias. Esto ha sido entendido por el mundo del atletismo y en categoría cadete —por poner un ejemplo— son más de veinte clubes los que tienen prevista su participación al ser

esta la única prueba donde los atletas punteros van a encontrarse con rivales de su mismo nivel.

Circuito

El circuito está enclavado en lo que llamamos la "ciudad universitaria" de Sonseca, por estar enclavados en la zona de nuevos colegios. Es una zona amplísima, sin grandes desniveles, pero que tiene repechos duros que hacen daño cuando se llevan muchos metros en las piernas. Las lluvias producidas a lo largo del otoño le han cubierto de un césped que le da un aspecto más propio de circuito del norte que de la reseca Mancha. Lejos de estar embarrado, la presencia de la hierba le ha dado una rapidez que será del agrado de los atletas.

Ausencia

Siempre que se celebra este cross echamos de menos la presencia de nuestro atleta por excelencia: José Luis González. Conocemos los vínculos de amistad entre el atleta y Paco Caballero. Pero una cosa es la amistad y otra la cartera y uno pide un dinero que el otro ni puede ni quiere darle. Particularmente pensamos que José Luis González tiene una deuda pendiente con Sonseca donde ha tenido y tiene sus seguidores y forofos más acérrimos y no perdemos la esperanza de que algún día lleguen a un acuerdo y podamos ver al gran Pepe Luis inscribiendo su nombre en el popular cross.

presupuesto

El presupuesto con el que cuentan este año los organizadores es corto, si tenemos en cuenta la masiva participación de atletas. Con un millón doscientas mil pesetas, pocos milagros se pueden hacer tal y como está el mercado. Las aportaciones son: 800.000 pesetas del Ayuntamiento de Sonseca; 200.000 de la Consejería de Cultura y otras 200.000 de la Diputación. Mazapanes Delaviuda aporta el exquisito dulce navideño para los vencedores y un incontable número de establecimientos de la localidad que aportan su granito de arena en trofeos y medallas para más realce a una prueba de singular relieve.



Las pruebas que se celebran son las siguientes: a las 10 h. Veteranas femeninas, a las 10.10h., veteranos masculinos; 10.30 h. Alevín femenino, 10.40 h. Alevín masculino; 10.55 h. Infantil femenino; 11.10 h. infantil masculino; 11.25 h. junior femenino; 11.40h. junior masculino; 12.10h. cadete femenino; 12.25h. promesas-senior femenino; 12.45 h. cadete masculino; 13.05 promesas-senior masculino.

Un nuevo Toledo

Toledo. MAX

Los detalles observados en el equipo del primer tiempo del entrenamiento del jueves, apuntan hacia una pequeña revolución en el esquema táctico del CD. Toledo. Incluso, se descubrieron interesantes novedades en la filosofía o concepción del juego; novedades tan importantes que podríamos afirmar encontrarlos ante un nuevo Toledo. De momento, ni mejor ni peor que el anterior -que esto sólo lo dirán los resultados- sino simplemente diferente.

Calderón sabe que está ante la gran ocasión de su vida. Triunfar en el Toledo, y hacerlo además plénamente, parece de unos años a esta parte una auténtica utopía. Por ello estudió la situación desde el momento que se hizo pública la dimisión del anterior técnico. Quería atar todos los cabos; lograr un sistema de juego basado en el lema "vences y convences", algo muy difícil hoy en día por aquello de las tácticas conservadoras. Pero Calderón no desespera. Parte de un concepto evidente como el crear un equipo que sepa construir y, a la vez, estar capacitado para el sufrimiento. La primera medida es situar a José Luis como libre, con el fin de arrancar con el balón controlado desde atrás y conseguir el engarce necesario

entre líneas, algo de lo que adolecía el Toledo "velasquino". José Luis recibirá el balón de manos de Fernando, bien en el centro o en un lateral, y buscará a Rafa para que distribuya el juego en las alas o en el campo contrario donde le esperará Bermúdez. Además, Calderón de no regalar por regalar. En este sentido, la orden dada el jueves a la defensa fue tajante: nada de emplear el fuera de juego. Evidentemente el romper este sistema resulta fácil, si se ha estudiado, y genera una ocasión real de gol.

Si José Luis dispone de grandes facultades para ir al cruce y "rasear" el juego desde atrás, Rafa puede ser el cerebro que el equipo viene echando en falta. He aquí la segunda novedad de Calderón. Rafa se ahoga en la banda donde sus ojos se pierden en una sola dirección. Jugador exquisito, de amplia visión y gran arrancada, puede sorprender a los defensas contrarios con dos armas tan peligrosas como el envío largo o la penetración imprevista. Cuando hay que destruir, Calderón sitúa a dos "bregadores" como David y Plaza en las bandas. Sabia medida en unas zonas generadoras de amplio peligro. Además el equipo no pierde ni un ápice de su capacidad creativa.

con dos hombres también muy capacitados en tareas constructivas. Para reforzar el medio centro, zona de grandes espacios, Calderón colóca a Bermúdez despojándole de un marcador nato y con el fin de apoyar a Rafa, poco dado a sacrificios de marcajes.

Arriba estará el gran reto de Calderón. Lograr crear situaciones de peligro puede ser el gran handicap de este Toledo. Para ello es necesario el aporte de la zona de retaguardia, siempre que se coordinen los relevos. Al efecto de lograr fluidez en el juego, el técnico madrileño ha dado libertad de acción a los puntas. Ellos saben donde hay que cargar u oxigenar el juego. Su misión será buscar la espalda del contrario, pillarlo a contrapié a través de un fuerte pressing en el centro. Es el esquema, con las consabidas diferencias, que utiliza el Real Madrid donde Calderón ha puesto sus ojos.

En estas circunstancias cabe preguntarse si estamos ante un nuevo Toledo, diferente del anterior pero con los mismo jugadores. Sólo el tiempo, y los resultados, dará o quitará la razón a Calderón. Pero, de momento, lo que nadie puede negarle es su visión de lo que debe ser un equipo moderno. Lo demás depende de los jugadores. Que tenga suerte.

En difícil salida

El Puertas Mavisa debe puntuar

Segunda salida consecutiva para el equipo de Villacañas y difícil compromiso el que tiene que afrontar ante el tercer clasificado. Si echamos un somero vistazo a la clasificación, vemos que solo hay tres equipos capaces de poner las cosas complicadas al Puertas Mavisa. El resto prácticamente no cuenta porque están a una distancia tan considerable que hace imposible que cualquier reacción haga peligrar la cabeza. Entre los equipos que aún cuentan con opciones, está el rival del domingo C.B. Altorricón. Tercera posición, a cinco puntos del líder y con notable desventaja en la estadística. El jugar en terreno contrario siempre supone un riesgo y mucho más si el encuentro se tiene que afrontar con serias dudas sobre el estado físico de algunos jugadores. Cuando redactamos estas líneas todavía no se sabe si Rafa Sierra po-

drá contar con hombres que son habituales en la formación inicial. Estas bajas no se hicieron notar la pasada jornada pero no olvidemos que en choque frente al Espárragos Navarra, dos jugadores tuvieron que ser atendidos en una clínica de Pamplona como consecuencia de lesiones en el transcurso del juego. De ahí las dudas del mister, que espera contar con la mayoría de ellos para el vije a Altorricón.

Esta salida tiene una doble vertiente según sean los resultados. La derrota del Mavisa complicaría la clasificación, situando al Iberduero a solo dos puntos y Altorricón a tres. En cambio, una victoria del equipo villacañero dejaría a Iberduero como único rival y a respetable distancia. Esto motivará enormemente a los jugadores que dejarán todo sobre la cancha para regresar con una nueva victoria.

BALONCESTO

3 División Autonómica

CB. Toledo-Rebote, duelo en la cumbre

Nacho REVENGA

Sin lugar a dudas el choque que acapara la atención, y en el que se centran todas las miradas es el que enfrenta al CB. Toledo y al Rebote de Guadalajara en el pabellón Salto del Caballo de Toledo. Ambos conjuntos se encuentran imbatidos, y lógicamente encabezan la tabla. Por tanto este partido dirimirá quien quede como líder en solitario al término de la primera vuelta. CB. Toledo tiene a su faor el factor cancha, aunque no es fácil aventurarse, por lo que esperaremos a ver que sucede en el pabellón Salto del Caballo, (hay que significar que cuando estas líneas lleguen a ustedes ya sabrán el resultado del partido, puesto que se celebró ayer sábado, pero al cierre de esta edición aún no se ha disputado el partido). Siguiendo con el subgrupo no hay que perder de vista los encuentros Talavera-Tolcar y Madrilejos-Tarancón pues aunque lejos de CB. Toledo y Rebote, todos estos equipos aspiran a ocupar una de las otras cuatro plazas que dan derecho a disputar la segunda fase. Otro equipo que aspira a una de esas plazas es el CB.

Cuenca, que en las últimas jornadas está obetniedo buenos resultados y que en ésta tiene un enciento fácil a priori, contra el Villacañas en cancha propia.

En el subgrupo B hay que destacar el choque entre Atlántida y Comercial Camarena. Los dos equipos forman parte del triunvirato de cabeza luego de la derrota del Atlántida en la cancha del Alkasar la jornada anterior. De cualquier forma partido de difícil pronóstico con ligera inclinación para el Atlántida por aquello del factor campo. Eo otro conjunto del triunvirato, Sadyfisa, se enfrenta en casa al CB. Infantes en partido que debe resolver sin problemas a tenor de la posición que ocupan mabos conjuntos en la tabla clasificatoria. Por su parte, y por la misma causa, Seguros Caudal, Alkásar y Juventud Konga deben deshacerse de CABA, Hellín y Amodóvar. En el otro partido de este subgrupo PDM. Mora se desplaza a Alcázar de San Juan donde jugará ante el Grupo 76 con escasas posibilidades de éxito. El equipo moracho es el único de este Grupo 18 de Tercera división (contando los dos subgrupos, A y B) que todavía no conoce la victoria.

BALONMANO SEGUNDA DIVISION

Con mucha tensión en el ambiente

U.D. Torrijeña-Ademar Daikin, a por todas

La novena jornada presenta un derby provincial cargado de tensión después de las amenazas torrijeñas de abandonar la competición. La visita del líder puede reavivar situaciones que parecen superadas en un encuentro que va a ser muy complicado para los dos equipos. Entre tanto, El Pistón en trance económico permanente, tendrá que vérselas ante un crecido Azuqueca. Los de Miguel Angel Sastre rinden viaje a Pedro Muñoz a la caza y captura de dos puntos que no deben ser difíciles de conseguir.

El ambiente vivido estos días por la U.D. Torrijeña —con amenaza de retirada incluida—, puede pesar como una losa en el desarrollo del derby de hoy. El calendario tampoco ha querido contribuir a serenar el ambiente y, en vez de un partido distendido y tranquilo frente a un equipo asequible, nos depara un derby en el que el visitante es nada menos que el líder. Toda una coincidencia sin mayor trascendencia si todos intentan que las cosas transcurran por los cauces normales de lo que debe ser el desarrollo del juego, sea cual sea el resultado.

La ausencia de Chopo

El resultado de este partido, que hubiera sido de un equilibrio

total dadas las características de los equipos y el peso específico del factor ambiente, aparece algo inclinado hacia el equipo de la capital, por la ausencia entre los torrijeños de un hombre vital en su estructura, como es el sancionado Chopo. Juan Pedro es el catalizador del juego, el hombre rompedor, el lanzador más efectivo y el líder indiscutible del equipo. Su ausencia forzosamente se tiene que notar, no solo por los goles que consigue, sino porque va a obligar a Mianolo Fernández a romper el esquema tradicional para cubrir el hueco del jugador ausente.

Difícil para los dos

Esto no significa que vaya a ser un paseo para el Ademar. Es más, estamos convencidos de que para sacar tajada en Torrijos, los de Maristas tendrán que mejorar mucho sus últimas actuaciones. Si siguen fallando contraataques claros y no controlan a hombres como Requena, César, Ansino..., las cosas pueden resultar peliagudas y el líder tendría que dejar su título en la cancha del nuevo pabellón.

Azuqueca, crecido

La suerte ha querido que los dos equipos protagonistas de las sorpresas de la anterior jornada, se vean las caras en el rectángulo de juego del Polígono. Por un lado, El Pistón, que sorprendió a propios y extraños con un empate conseguido en condiciones poco propicias y los de Azuqueca que vencieron y convencieron ante los torrijeños a los que aparearon del primer puesto. Es cierto que los alcarreños bajan bastante en los desplazamientos al faltarles ese calor de un público incondicional, pero, no obstante, va a ser enemigo difícil para un Pistón que esperamos pueda contar con todos sus hombres.

BM. Toledo, viaje fácil

En tres días los hombres de Sastre van a jugar dos encuentros que están obligados a ganar. El primero de ellos ante Pedro Muñoz, al que superan en todos los terrenos. Aunque los toledanos seguirán con la baja de Bielsa y puede que con la de Angel, es posible que Puebla sea de la partida, después de varias jornadas ausente por razones particulares. Las diferencias entre los dos equipos son tan sustanciales que es impensable un resultado distinto a la victoria para los de la barriada de Sta. Bárbara.

SALVAR LA VIDA DE UN NIÑO CUESTA 40 Ptas.

El seguro de vida de un niño cuesta 40 Ptas. al mes. Es un seguro de vida que garantiza la vida de tu hijo. Es un seguro de vida que garantiza la vida de tu hijo. Es un seguro de vida que garantiza la vida de tu hijo.

El seguro de vida de un niño cuesta 40 Ptas. al mes. Es un seguro de vida que garantiza la vida de tu hijo. Es un seguro de vida que garantiza la vida de tu hijo. Es un seguro de vida que garantiza la vida de tu hijo.

FELICITA CON TARJETAS DEL Unicef



Rincón de la buena noticia

Todos unidos frente a la pobreza y la injusticia

Se advierte en nuestra sociedad un sensible enfriamiento, una creciente indiferencia frente a las situaciones individuales o colectivas en que se hace patente que, a pesar del progreso técnico y económico —y en parte agravadas por ellos—, subsisten lo que ahora llaman "bolsas de pobreza", por más que en ocasiones afectan a continentes enteros. El delirio consumista, que hace correr el dinero como nunca y ofusca con su resplandor al espectador superficial, propicia un desentendimiento de la responsabilidad y la transferencia de todo pujo de responsabilidad a la esfera política.

Todo ello —situación y sentimiento—, radicalmente fuera de lugar. Sigue habiendo muchos pobres, demasiados, entre nosotros, junto a nuestra misma casa. Cada día son más los países marginados al proceso del desarrollo. Se impone la formulación, la aceptación sincera de una nueva solidaridad personalizada y sin fronteras. Así se ha expresado Juan Pablo II de Detroit, durante su reciente visita a USA.

Cada día hay más pobres

En nuestra sociedad moderna, independientemente de su grado de desarrollo y por más avanzado

que éste sea, existen situaciones, algunas viejas, otras nuevas, que han de impulsar el sentido cristiano de justicia. Nuestro Señor ha dicho: "A los pobres, en efecto, los tenéis siempre con vosotros". Debeis, por tanto, descubrir a estos pobres de hoy, de vuestra ciudad, acaso de vuestra propia familia. Existe la pobreza cuando los viejos y débiles están olvidados y su nivel de vida continúa descendiendo. Existen la pobreza y la angustia cuando el paro y la enfermedad afectan a quien gana el dinero que permite vivir a una familia. Existen necesidades y sufrimientos materiales en aquellas zonas y en aquellos grupos donde la desocupación amenaza con hacerse endémica. Existe la pobreza en el futuro de los que pueden gozar de los beneficios de una instrucción de base.

La pobreza alcanza dimensión mundial

Es hoy evidente que tales problemas y sus soluciones están fundamentalmente vinculados a realidades que trascienden los límites de los países. Todos los grandes problemas que conciernen a la vida de la persona humana en la sociedad, se han convertido en problemas mundiales. Como dijo

el Papa Pablo VI en su encíclica "Populorum progressio", la cuestión social ha adquirido dimensión mundial.

Es indispensable una solidaridad sin fronteras

Existe un bien común que ya no puede reducirse a compromiso más o menos satisfactorio entre las exigencias sectoriales o entre aquellas puramente económicas. Son necesarias nuevas opciones éticas; es necesario crear una nueva conciencia mundial; cada uno de nosotros, sin renegar del propio origen y de las raíces de su familia, de su gente y de su nación, o de las obligaciones que de ahí se derivan, debe mirarse a sí mismo como a un miembro de esta gran familia... la comunidad mundial.

Una nueva fraternidad, cimentada en la fe

La doctrina social de la Iglesia ve esta nueva solidaridad como una consecuencia de la fe. Es la actitud de quienes escuchan el mandato del Señor: "Que os améis los unos a los otros, como Yo os he amado". Es la consecuencia de nuestra fe en el miste-



rio de la creación. El hecho de que Dios ha creado a toda persona humana a su imagen y semejanza.

Toda persona humana tiene igual e inalienable dignidad

Todo individuo está llamado a reconocer esta igualdad fundamental en la unidad de la familia humana. Todos están invitados a respetar el común destino de todos en Dios. A todos se pide que acepten el hecho de que los bienes de la tierra han sido dados por Dios para que todos se beneficien de ellos.

La solidaridad, deber moral de los cristianos

Para los discípulos de Cristo, la solidaridad es un deber moral que procede de la unión espiritual de todos los seres humanos que comparten un mismo origen, una común dignidad, un destino común. Al crearnos para vivir en sociedad y al llamarnos, por medio de la redención, a participar en la vida del Salvador no sencillamente como individuos, sino como miembros de un pueblo peregrino, Dios mismo ha creado nuestra fundamental interdependencia y nos ha llamado a la solidaridad universal.

Según Victor Soler, director en Europa

«España debe aumentar las ayudas a la UNICEF»

El español Victor Soler Sala, director en Europa de UNICEF (Fondo de las Naciones Unidas para la Infancia), considera que España debe pagar el precio de su entrada en la CEE aumentando su ayuda al desarrollo del Tercer Mundo.

«Si deseamos estar en el Club de los países industrializados ha de ser para todo y no es lógico que la contribución española a la UNICEF fuera de 10 centavos de dólar por cápita en 1986, frente a los 8,31 dólares de Noruega, 2,24 de Suiza, 1,54 de los Países Bajos y 70 centavos de Italia», destacó.

Según Soler Sala, el ajuste que el mundo necesita es global, «no solamente llegará, si es que existe, por la solución al problema de la deuda externa sino por la concienciación de los países industrializados y el reconocimiento de que su nivel de vida se lo deben a los más pobres».

En la clasificación de los donantes a UNICEF, España ocupa el decimonoveno lugar, solamente por delante de la URSS, con 0,004 dólares por cápita (y en moneda no convertible que obliga a comprar los productos soviéticos a precios superiores a los del mercado libre) y la India, también con 0,004 dólares.

Soler Sala se entrevistó recientemente con el presidente del Gobierno español, Felipe González, y dirigentes políticos para hacerles



participes de su inquietud ante la necesidad de que España ayude más económicamente para disminuir la cifra de 14 millones de niños que mueren cada año en el mundo.

«El Gobierno español desea aumentar el porcentaje de la ayuda al desarrollo, principalmente para apoyar la puesta en práctica de proyectos en zonas del mundo que le son próximas, como América Latina, pero, para hacerlo, necesita el respaldo de la opinión pública representada en el Congreso y el Senado», declaró.

El problema también radica, manifestó, en determinar qué se entiende por ayuda exterior, pues en España se registran en ese capítulo partidas que no tienen nada que ver con la ayuda al desarrollo, que según la OCDE debería ser el 1 por ciento del PNB (Producto Nacional Bruto).

Para el director de la oficina europea de la UNICEF, con sede en Ginebra, no es justificable aludir a dificultades económicas internas para no ayudar a las poblaciones de los países que más lo necesitan y que atraviesan situaciones muy graves de supervivencia.

Horario de misas en la ciudad de Toledo

VISPERAS POR LA TARDE

A las 5 en S.I. Catedral y Cementerio.

A las 6 en S.I. Catedral, Cristo de la Vega y Ermita de la Cabeza.

A las 6,30 en San Julián.

A las 7 en Buen Pastor, San Andrés, San José Obrero, San Juan de los Reyes, Santa Eulalia, Santa Leocadia, Santa María de Benquerencia y Santa Teresa (Sta. Casilda).

A las 7,30 en S. Ildefonso (C. Carmelitas), Santa Bárbara, Sta. María Magdalena, Santa Justa y Rufina, Santiago el Mayor, SS. Justo y Pastor, Santo Tomé y PP. Jesuitas.

A las 8 en S.I. Catedral, San Cipriano, San Nicolás y PP. Carmelitas.

A las 8,30 en San Nicolás, Santa Bárbara Santiago el Mayor y PP. Jesuitas.

A las 9 en S.I. Catedral, Buen Pastor, S. Ildefonso (C. Carmelitas), San José Obrero, Sta. María Magdalena, Santa Teresa (Sta. Casilda), Santa Justa y Rufina, SS. Justo y Pastor, Santo Tomé y PP. Jesuitas.

DOMINGOS Y FESTIVOS

Por la mañana:

A las 9,30 en San Andrés y San Juan de los Reyes.

A las 10 en S.I. Catedral, Sta. María de Benquerencia, Estación de F.C. y PP. Carmelitas.

A las 10,30 en Buen Pastor, S. Nicolás y SS. Justo y Pastor.

A las 11 en S.I. Catedral, S. Ildefonso (C. Carmelitas), San José Obrero, San Julián, Santa Bárbara, Santa Leocadia, Santa Teresa (Sta. Casilda), Ermita de la Cabeza y PP. Carmelitas.

A las 11,30 en San Cipriano, PP. Jesuitas y San Miguel.

A las 12 en S.I. Catedral, Buen Pastor, San Nicolás, Santa Bárbara, Santa Eulalia, Sta. María de Benquerencia, Santiago el Mayor, SS. Justo y Pastor, Santo Tomé, Cementerio y PP. Carmelitas.

A las 12,30 en San Andrés, San Julián, Santa Leocadia, Sta. María Magdalena, Santa Teresa (Sta. Casilda) y PP. Jesuitas.

A las 13 en S.I. Catedral, Buen Pastor, San José Obrero, San Juan de los Reyes y PP. Carmelitas.

A las 13,15 en Santiago el Mayor.

Por la tarde:

A las 4,30 en SS. Justo y Pastor.

A las 5 S.I. Catedral.

A las 6 en S.I. Catedral y Santa Leocadia.

A las 6,30 en San Nicolás.

A las 7 en Buen Pastor, San José Obrero, San Juan de los Reyes, Sta. María de Benquerencia, Sta. María Magdalena y Santiago el Mayor.

A las 7,30 en Santa Bárbara, Santo Tomé y PP. Jesuitas.

A las 8 en San Nicolás y PP. Carmelitas.

A las 8,30 en PP. Jesuitas.

EL DIA, para todos los días de Toledo

 LOTERIA NACIONAL	SORTEO DEL DIA 5 DE DICIEMBRE DE 1987 Doce series de 100.000 billetes cada una	SORTEO <div style="border: 1px solid black; padding: 5px; display: inline-block;"> 49 87 </div>	Lista acumulada de las cantidades que han correspondido a los números premiados, clasificados por su cifra final Estos premios podrán cobrarse hasta el día 5 de marzo de 1988, INCLUSIVE	 LOTERIA NACIONAL 3 de Diciembre de 1987
--	--	--	--	---

0	1	2	3	4	5	6	7	8	9
Números	Pesetas	Números	Pesetas	Números	Pesetas	Números	Pesetas	Números	Pesetas
07700.....50.000	07701.....50.000	07702.....50.000	07703.....50.000	07704.....55.000	07705.....50.000	07706.....50.000	07707.....55.000	07708.....55.000	07709.....50.000
Terminaciones	Terminaciones	Terminaciones	Terminaciones	Terminaciones	Terminaciones	Terminaciones	Terminaciones	Terminaciones	Terminaciones
		432.....50.000 952.....50.000	073.....50.000 503.....50.000 523.....50.000	844.....55.000 4.....5.000	645.....50.000	206.....50.000 546.....50.000 626.....50.000	7.....5.000	798.....80.000 98.....30.000 8.....5.000	499.....50.000 549.....50.000 809.....50.000 819.....50.000 929.....50.000

PREMIOS ESPECIALES	FRACCION	SERIE	PREMIO ACUMULADO	POBLACION
46.000.000 Ptas.	10.*	2.*	50.000.000	GIJON
Núm. 07798	8.*	3.*	50.000.000	ALGECIRAS
PRIMER PREMIO	2.*	8.*	50.000.000	MALAGA
	6.*	11.*	50.000.000	VALVERDE DEL CAMINO

PREMIOS ESPECIALES	FRACCION	SERIE	PREMIO ACUMULADO	POBLACION
2.000.000 Ptas.	4.*	2.*	4.000.000	ALBAIDA
Núm. 75351	10.*	5.*	4.000.000	ALBAIDA
SEGUNDO PREMIO	2.*	8.*	4.000.000	ALBAIDA
	3.*	11.*	4.000.000	ALBAIDA

INSTRUCCIONES PARA LA CONSULTA DE ESTA LISTA

1. Compruebe si la fecha del sorteo y el dibujo que figuran en la parte superior de la lista coinciden con los de su billete o décimo.
 2. En cada columna, y sólo en ella, estén todos los premios y reintegros que han correspondido a todos los números que terminan con la cifra grande que la encabeza, clasificados en dos grupos: números completos y terminaciones.
 Por ejemplo, si su número termina en 1, ha de fijar su atención únicamente en la columna encabezada con un uno. Los premios indicados en la columna «pesetas» son los que corresponden a un billete, o sea, a diez décimos.
 3. Vea si en la columna de números aparece el que Ud. juega y, si así fuera, a la derecha encontrará acumulado el importe total de los premios que han correspondido al billete, con excepción de los especiales que figuran y acumulados en el recuadro inmediatamente anterior a estas instrucciones.
 4. Si no está su número completo puede tener premio en el grupo de terminaciones. Si las hay de cuatro cifras y su número las tiene igualmente dispuestas, a la derecha encontrará el total de premios que han correspondido a todos los números que terminan con esas cuatro cifras.
 Si no tiene premio por terminación de cuatro cifras, o no las hay, proceda en la misma forma con las terminaciones de tres cifras, en su caso con las de dos y, finalmente, con las de una.

DIA DE TOLEDO EN TALAVERA.

Nuestro teléfono es el 81-58-11

ANUNCIOS BREVES

SOLO PARA PARTICULARES NO PROFESIONALES. CADA CUPON, UN DIA DE INSERCIÓN GRATUITA

COMPRO 50 de 10 a 12 Martes y Miércoles

Compro ciclomotores de segunda mano, en buen estado. Interesados, llamar al 22.11.71

Empleo, poseo título de técnico especialista en electricidad. Dirigirse a Fernando. Telf: 14 53 61.

VENDO

Piso lujo- 130 m2, 5 dormitorios, 2 cuartos de baño, con o sin muebles, en Talavera. Telf: 80 43 49

Piso 3 dormitorios, servicios centrales Polígono. C/Retamorrillo nº 7, 7 B, Telf: 23 34 82

o alquiler chalet unifamiliar en Urbanización Las Perdices (Bargas) Toledo. Telf: 22-04-41

Por cese artículos de perfumes y mostrador, vitrina todo aluminio. Estanterías de lujo. Todo Barato y Nuevo. Telf: 925/ 22 26 82.

Piso 3 dormitorios, servicios centrales. Polígono. C/ Retamosillo nº 7, 7º B. Telf: 23 34 82

VARIOS

El Día de Toledo 

Apdo. Correos 122

TEXTO ANUNCIO

.....

.....

COMPRO VENDO OFERTA
 DEMANDA ALQUILO ALQUILARIA
 CAMBIO

TELEFONO:

ALQUILO

Alquilo piso bajo, Casco Antiguo tres dormitorios, cocina, baño completo. Telf: 22 78 94

Socios/as busco para constituir la agencia matrimonial astrológica mejor del mundo, cartas a: Manuel R. Blanco, C/ Carretas 12, 45600 TALAVERA

NECESITO

BUSCO

Se busca Piso pequeño o apartamento en régimen de alquiler para consulta médica. Telf: 22 07 92

Piso en alquiler, amueblado en Toledo para tres funcionarios. Llamar al 22 81

CLASES

CAMBIO

El Día de Toledo

Expone desde el viernes 90 obras en el Colegio Sadel

Kalato, forma de esculpir para recreo del espíritu

Juan INFANTES

Fotos: José Luis Pérez

Kalato es el nombre artístico. Francisco García Lopez, su verdadero nombre. Es de Gálvez y reside en Toledo. Autodidacta, a los 19 años recibe una beca de la Diputación toledana y desde entonces se dedica en firme a la escultura, su pasión y su descanso perfecto. Juli, su esposa y soporte preciso que necesita todo buen artista, se encuentra a su lado cuando hablamos sobre la colección de obras que muestra en esta ocasión como homenaje a Antonio Bardón, fundador del Colegio Sadel, lugar en donde se celebra la misma. Como a Juli le gusta mucho el arte, como ella misma nos dice, le acompaña siempre que puede y en alguna ocasión el trabajo de Kalato (el nombre, nos aclara él mismo, viene de su abuelo, con el pequeño añadido de la K) le ha

llevado a modelar alguna obra. Kalato también agradece su presencia, «porque me aguanta pacientemente y no me molesta en absoluto cuando estoy trabajando en el estudio».

Tiene instalada una sala en su casa de Gálvez con las obras que a él le gustan. Su estudio de trabajo lo tiene en la calle Alfonso VI. Alterna su tarea artística con las clases que da en la Real Academia de Bellas Artes y Ciencias Históricas de Toledo, «porque no me puedo permitir el lujo de vivir de esto. Aquel que puede dedicarse en exclusiva a lo que le gusta puede darse por satisfecho y con un canto entre los dientes. No es oro todo lo que reluce; incluso los grandes artistas no viven como en principio pudiera parecer y son unos desgraciados en el sentido material. El artista es rico en vivencia interior, pero de lo otro hay mucho que hablar».

No tiene un modelo prefijado de escultor al que haya seguido, «aunque puede que en alguna ocasión me hay inspirado en alguno de ellos. Yo me pongo en numerosas ocasiones a trabajar de manera espontánea, sin previo dibujo o boceto. Depende de la materia con la que trabaje, mármol, alabastro, piedra caliza o madera, la materia amorfa que tenga, me pongo a trabajar directamente en ella. El arte, para mí, es hacerlo de esa manera, lo que sale de inmediato, sin modelos, sin figuras preconcebidas».

Le importa relativamente que al final de la exposición haya vendido todo o sólo una parte, porque el propio trabajo que ha realizado durante cuatro años para juntar las noventa obras de ahora le compensa sobradamente. «Las instituciones, desde luego -dice Kalato-, no son precisamente las que más apoyan a los artistas, pero ya estamos acostumbrados».



Kalato y Juli homenajean a Antonio Bardón

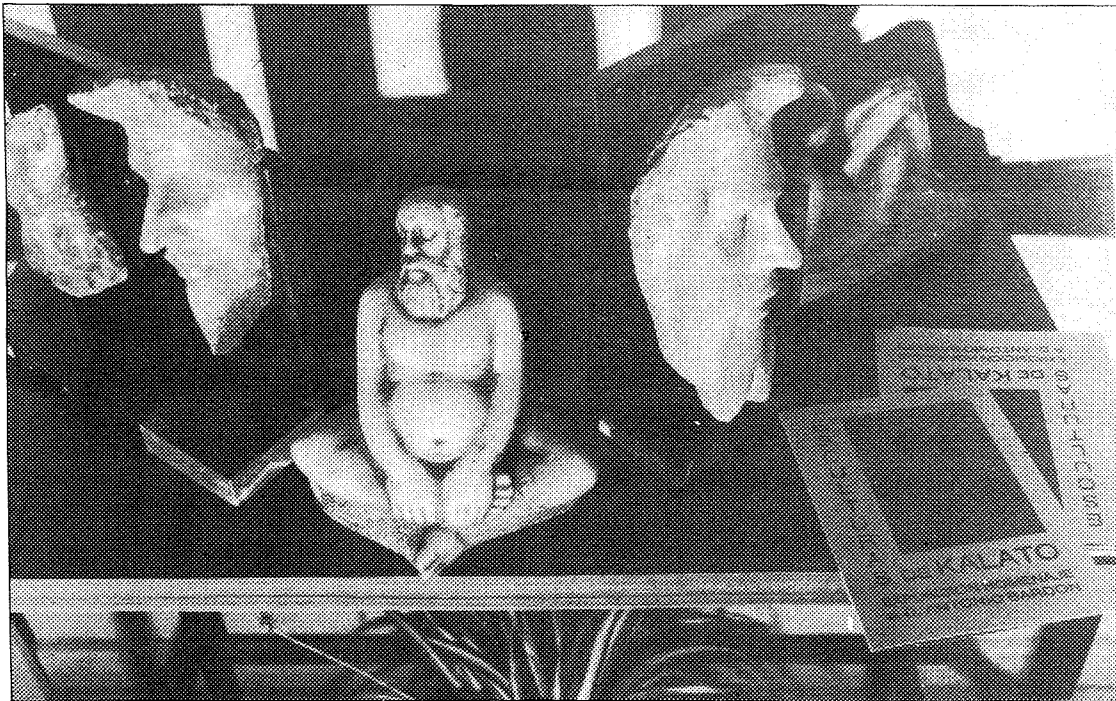

No hay modelos. No hay bocetos. Hay espíritu. Hay pasión.

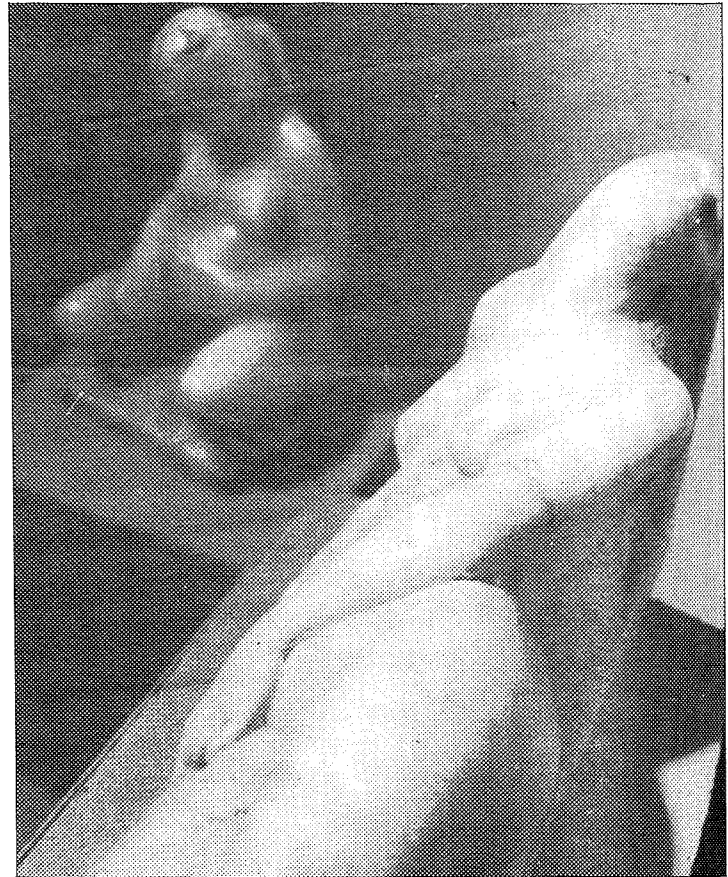

Kalato esculpe de modo espontáneo.

ULTIMA HORA

En Lanzarote, al ayudar a un herido

Una médico y un guardia civil atropellados

Arrecife de Lanzarote. Una médico y su esposo, teniente de la Guardia Civil, fueron atropellados esta madrugada en una carretera de Lanzarote, cuando prestaban los primeros auxilios a un turista danés accidentado.

La médico, Juana Fernandez Vicente, quedó gravemente herida al ser atropellada por F.B.B. de 37 años y natural de San Bartolomé de Lanzarote, mientras su marido, que intentaba regular el tráfico, sufrió heridas leves, informó la Guardia Civil.

Cumbre de la CEE

Cavaco Silva: «Portugal es la menos perjudicada»

Lisboa. El primer ministro portugués, Aníbal Cavaco Silva, lamentó que los miembros del Mercado Común no llegarán ayer a un consenso sobre las grandes reformas de la Comunidad.

Este desacuerdo se traducirá en un cierto freno a la integración europea, según declaró en Copenhague a la agencia de noticias LUSA.

Sin embargo, Cavaco indicó no ser pesimista con respecto al futuro de la CEE, que considera un «proyecto político continuo con altas y bajas».

«Por incompetente»

Destituido el ministro de Finanzas rumano

Bucarest. El jefe del Estado y del Partido Comunista rumano, Nicolae Ceausescu, destituyó ayer al ministro de Finanzas, Alexandru Babe, por «incompetencias en la gestión», según la agencia rumana Agerpress.

Babe es el trigésimo sexto ministro que ha sido relevado de sus funciones en los últimos dos años, y la razón alegada para su destitución es, como en anteriores ocasiones, «el incumplimiento de las obligaciones de su cargo».

Georghe Paraschiv, hasta ahora viceministro de Comercio Exterior, será quien suceda a Babe.

La «víctima» sufrió rotura de clavícula

Indemnizada con dos millones por un golpe de golf

Pontiac. Un golpe mal efectuado le ha supuesto a James Kusmierz tener que pagar una indemnización de 22.800 dólares, unos 2,5 millones de pesetas.

Cuando el 10 de octubre de 1984 entrenaba en el campo de prácticas del Somerset Golf Club, la bola, lanzada en mala dirección, fracturó la clavícula de Velma Wild.

Comisionado de Sanidad:

«Galicia necesita un Servicio de Salud»

Santiago de Compostela. Galicia necesita un Servicio Gallego de Salud, en el que puede incorporarse el INSALUD, dijo ayer Julio Cabrera Riande, comisionado de Sanidad para Galicia, en una mesa redonda, dentro de las jornadas «Un programa de salud para Galicia», que se celebra en Santiago, organizadas por el PSG-PSOE.

En la mesa redonda participaron igualmente el delegado de Salud de PSC-PSOE (Cataluña), y otras personalidades de toda España.

El papel moneda se muere

LAS

TARJETAS

DE

CREDITO

Millones de establecimientos de todo el mundo permiten la adquisición de cualquier producto cobrando a través de las tarjetas de crédito a las que dichos comercios se encuentran suscritos. El aumento de tal actividad registra una evolución extraordinaria que conlleva la progresiva retirada de la circulación del papel moneda. Las tarjetas no sólo evitan los problemas derivados de la cacareada inseguridad ciudadana sino que permiten, en muchos casos, el aplazamiento de los pagos hasta treinta días puesto que las liquidaciones pertinentes se efectúan con carácter mensual. Nuestro país se ha incorporado con especial énfasis al dinero electrónico ya que los sistemas informáticos y de telecomunicaciones instalados y un apoyo decidido de la banca hacia el intercambio de uso entre todo tipo de tarjetas nos colocan en la avanzadilla europea. Los comerciantes se han decidido igualmente a instalar datáfonos en sus establecimientos y se integran en los distintos sistemas por las ventajas que se derivan de ellos. Por tanto, no es exagerado afirmar que el dinero «de papel» se muere. Los billetes pueden perderse por cualquier circunstancia y los cheques no son bien vistos por los comerciantes que han sufrido el disgusto de la falta de fondos. El dinero de «plástico» o «electrónico» va ganando adeptos en todas partes. Asomarse a éste Mundo implica conocer las tarjetas en circulación y averiguar cómo respondemos ante ellas.

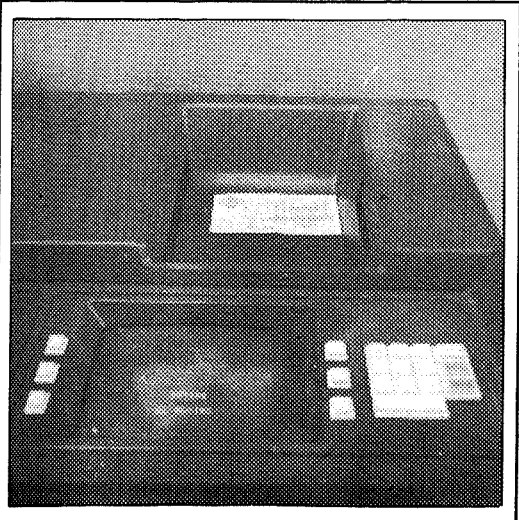

SUMARIO

Un invento Made in U.S.A

Las cifras

Las Tarjetas que circulan por nuestro país

Visa, número 1

La informática y las telecomunicaciones han hecho posible el dinero «sin fronteras»

Los servicios de American Express

La opinión de los comerciantes

La Caja Rural, con Visa

Coordinación y textos:
José M. Navarro

Una Historia que sólo tiene Edad Contemporánea

Poco antes de la primera Guerra Mundial, aparecen las primeras tarjetas emitidas por algunos hoteles, grandes almacenes, compañías petrolíferas y ferrocarriles en

EE.UU. Estas tarjetas eran metálicas y ofrecían a sus titulares un servicio rápido y esmerado, además de proporcionarles la facilidad del pago aplazado. Los sistemas

nacidos en EE.UU., se extendieron a Europa una vez que habían logrado cierta consolidación. Al mismo tiempo se creaba un sistema europeo propio, el Eurocheque y la

tarjeta Eurocard que en sus orígenes fue independiente de cualquier sistema. En España, al igual que en Europa, el Diner's fue pionera en 1955. Sin embargo, las tarje-

tas bancarias no aparecen hasta 1.971, año en el que se introducen simultáneamente dos grandes sistemas de origen norteamericano (Interbank y BanAmericard).

La S.E.M.P.

Made in USA

En 1.924, la General Petroleum Corporation of California distribuyó, entre el personal de la empresa y un reducido número de clientes, la primera tarjeta de crédito para la compra de gasolina, servicio que se fue extendiendo al público y seguido por otras compañías. Los problemas originados por los morosos y el excesivo papeleo producto del invento hicieron perder interés a las tarjetas que, con la entrada de EE.UU. en la Segunda Guerra Mundial desaparecieron prácticamente de la escena por las duras restricciones a que fueron sometidas. Hasta el año cincuenta las tarjetas eran, ante todo, un medio de promoción de ventas para la compañía emisora hasta que aparece la tarjeta Diner's Club.

El boom de las tarjetas

La tarjeta del Diner's Club, en la década de los cincuenta comienza a ser aceptada como negocio autónomo y se utiliza para adquirir todo tipo de servicios y productos en establecimientos independientes. Diner's Club abonaba a los establecimientos el importe de las ventas realizadas a sus titulares a través de las tarjetas y aplicaba un descuento bajo el argumento de ser cliente unitario. En 1.958, American Express aprovecha su experiencia en el sector de viajes y emite una tarjeta similar que se introduce en el ámbito internacional.

Aparecen los bancos

En 1.951, el Franklin National Bank crea un instrumento que se parece a la tarjeta bancaria actual: Cuando a un cliente se le aprobaba la solicitud de un crédito, en los comercios donde el cliente presentaba éste documento copiaban en la factura la información contenida en la tarjeta. Al remitir sus facturas al Banco, el comerciante recibía en su cuenta el importe total de las ventas, menos un descuento; en el caso de que la factura excediese el límite fijado para una compra, el comerciante solicitaba autorización al banco. En pocos años, cerca de 100 Bancos entraron en el mercado de las tarjetas. Con ésta práctica, la principal fuente de ingresos para los bancos (al no cobrar cuotas ni comisiones por pago aplazado) era el descuento recibido por los comerciantes y se llegó a comprobar que no se cubrían los costes operativos. Para aumentar los ingresos se ofrecieron aplazamientos de pago de tres a diez meses y se cobraba a los clientes una comisión sobre la cantidad pendiente. De todas formas, las operaciones eran locales por lo que resultaba difícil

En apenas cincuenta años, las tarjetas han creado un sistema internacional sin fronteras para sus usuarios

llegar al volumen necesario para alcanzar rentabilidad: muchos bancos abandonaron sus proyectos de tarjeta.

A finales de la década, se lanzaron proyectos que cubrían todo un Estado. La idea del Bank of América de California fue seguida por 150 entidades bancarias. El ingreso por pagos aplazados, la extensión geográfica y el tratamiento mecánico cubrían los costes operativos.

Toda la Nación

En 1.966 El Banco de América lanza una organización Nacional, a través de la cual se permitía a otros bancos, mediante un contrato de licencia, que emitieran la tarjeta BankAmericard y en pocos años ocho Bancos participaban en la idea. En 1.966, los representantes de catorce entidades del Este de los EE.UU., emisores de tarjetas autónomas, crean «Interbank». Estas dos organizaciones fueron aumentando sus participantes. En pocos años, los emisores de BankAmericard crean el National BankAmericard Incorporated (NBI) que a partir de

1977 daría lugar a VISA U.S.A y VISA-International.

En Europa

La tarjeta bancaria aparece en Europa, concretamente en Inglaterra, a través del Barclays Bank, aunque antes ya habían aterrizado las tarjetas Americanas (Diner's y American). Master Charge y BankAmericard comienzan su actuación, la primera en Eurocard y en Barclaycard la segunda. En Francia, 85 Bancos emiten en 1.967 la Carte Bleu que atraviesa distintas vicisitudes hasta llegar a un acuerdo con BankAmericard en 1.977. En 1.968 un grupo de bancos europeos organizan el sistema Eurocheque que consigue una aceptación muy importante llegando actualmente a negociar más de 20 millones de cheques anualmente.

España salta al ruedo

Banca Catalana y Banco de Vizcaya mantienen contactos en 1.971 para integrarse a los sistemas mundiales. Banca Catalana adopta la marca «Master Charge»,

propiedad de Inter Bank y el Banco de Vizcaya mantiene el diseño de Eurocard. En principio, el Banco de Vizcaya obtiene la exclusividad del sistema durante cinco años, situación que cambia al expirar tal acuerdo. En 1.978, Banco de Vizcaya, Banca Catalana, Banco de Alicante, Banco Pastor, Banco Herrero, Banco Atlántico, Banco Zaragozano, Banca Más Sardá y Caja de Ahorros de Cataluña constituyen la «Agrupación Española de Tarjetas de Crédito» en comunidad de bienes y a finales de 1.980 eran 26 las entidades financieras pertenecientes a A.E.T.C.

En 1.971, el Banco de Bilbao lanza la tarjeta BankAmericard que apenas era conocida en Europa. Una gran campaña de promoción convierte esta tarjeta en una estrella y el Banco de Bilbao juega un importante papel en la creación del sistema VISA-Internacional. El primer Presidente de Visa Internacional es, precisamente una persona de la entidad española. Visa España nace en 1.979 bajo los auspicios de 29 socios fundadores que a finales del año llegan a la participación de hasta 56 miembros.

«Al realizar previsiones sobre los medios de pago, el largo plazo debe situarse no más allá del año próximo» Eduardo Merigó Presidente de S.E.M.P.

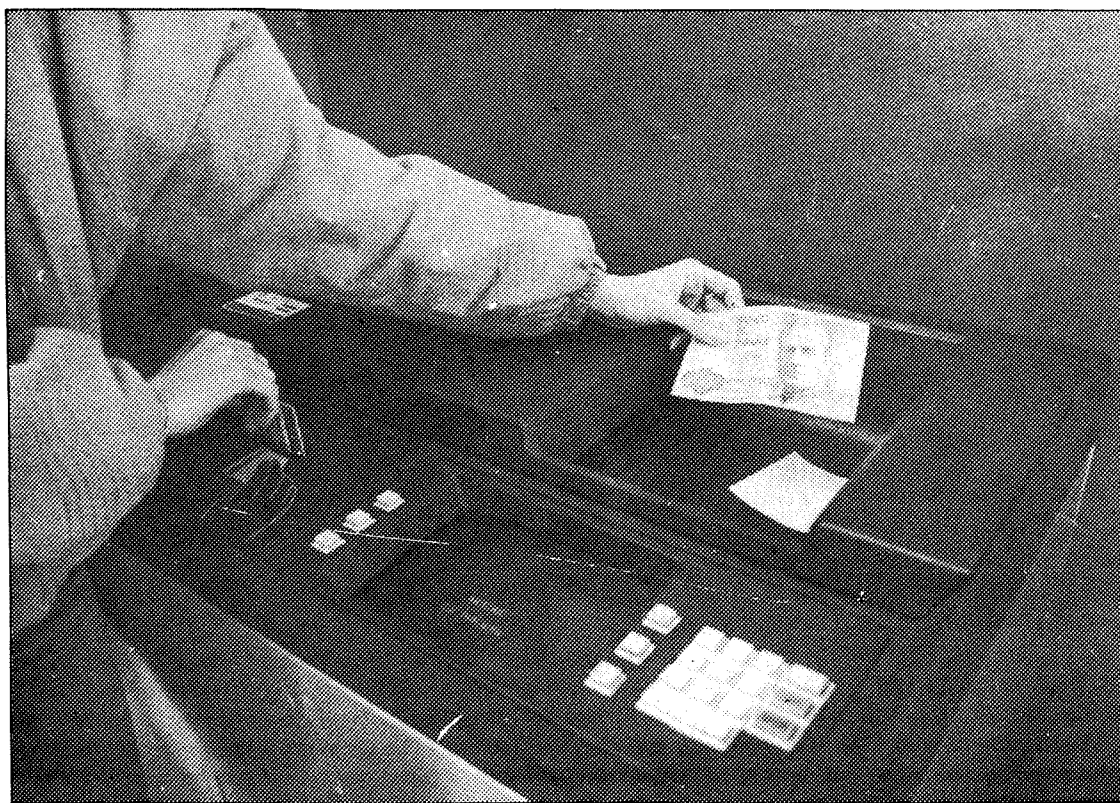

Actualmente, la «Sociedad Española De Medios de Pago» agrupa a Eurocard España, Visa España y Servired, cuyo Presidente, Eduardo Merigó, en la presentación del informe anual del pasado año, realizaba una declaración de principios que bien puede considerarse la filosofía de actuación de la Sociedad a la vez que aporta importantes datos de cara al futuro. Por su relevancia, hemos entresacado las siguientes citas:

«En el área de los medios de pago la historia es tan corta que resulta difícil tanto extraer consecuencias como hacer predicciones con un mínimo de fiabilidad. No olvidemos que las bases de los actuales medios de pago se establecieron hace poco más de veinte años y del análisis de este período quizá lo único que podemos sacar en conclusión es que, al realizar previsiones, el largo plazo no debe situarse más allá del año próximo.

A pesar de esta dificultad para adelantar cómo va a ser el futuro, me atrevo a concretar dos de las más importantes características que condicionarán en todo el mundo la gran mayoría de los proyectos a realizar durante los próximos años: ... Las compatibilidad de las diferentes bases operativas y la integración de los medios de pago dentro de la actividad bancaria tradicional...» «...Durante estos últimos años, los diferentes sistemas internacionales de pago, financiados simultáneamente por las mismas entidades bancarias, han venido realizando enormes esfuerzos técnicos y económicos para crear redes de comunicaciones superpuestas e independientes entre sí, a la vez que constituirían también extensas coberturas comerciales...» «Parece irreversible que a ese largo plazo que está a la vuelta del año próximo, toda entidad emisora pueda conocer de forma previa e inmediata, lo que sus clientes le solicitan desde cualquier lugar de la tierra, a través del instrumento de acceso, la tarjeta, que le ha concedido. Mediante este control total, reduciendo al mínimo el riesgo, aparecen oportunidades ilimitadas de ofrecer servicios, sólo condicionadas por su posible rentabilidad» «Diferenciaciones alternativas como tarjetas de crédito, débito o acceso a cajeros se muestran ya como insuficientes y desfasadas, quedando sustituidas por nuevos conceptos como control parcial o total de las operaciones, tratamiento manual o electrónico, accesibilidad a servicios elementales, comunes o personales etc., dentro de un proceso de transformación similar al de otras muchas actividades bancarias...»

(Datos aportados por S.E.M.P y Servicio de Publicaciones del Banco de Bilbao)

Existen diferentes tipos de tarjetas

Las ventajas del «dinero de plástico»

Bajo el nombre genérico de tarjetas de crédito se ofrecen múltiples servicios y no todos ellos son verdaderamente de «crédito». Por otra parte, el ámbito de utilización de las tarjetas distingue sus posibilidades de uso (nacionales, locales, internacionales). En su sentido estricto, las tarjetas de crédito son un medio de pago nominativo que sustituye a los con-

ceptos tradicionales del dinero y pueden ofrecer otros servicios complementarios. La clasificación más usual las divide en tarjetas de crédito, de compra y descuento. Igualmente existen tarjetas «selectivas» limitadas a titulares con amplios recursos económicos.

Las tarjetas prestigian a su poseedor por el respaldo de la entidad emisora

Las tarjetas de crédito, permite a sus titulares efectuar los pagos de forma aplazada y a su conveniencia, siempre dentro de las normas establecidas en los respectivos reglamentos. Las tarjetas de compra se limitan al uso de mismas en el momento del pago de las transacciones efectuadas y no permiten a su titular facilidades de aplazamiento en el pago, ya que éste debe saldarse totalmente su cuenta en el plazo de tiempo previamente fijado, generalmente en un plazo máximo de 30 días desde la fecha de la compra.

Las tarjetas de Descuento sirven a sus titulares para obtener algunas bonificaciones sobre las compras efectuadas en los establecimientos donde son aceptadas.

Sus ventajas

Junto a las peculiaridades de cada sistema, las tarjetas de crédito ofrecen una serie de ventajas desde el punto de vista del comerciante y del usuario:

Son un símbolo de prestigio para sus poseedores ya que implican la confianza del Banco en su titular y por consiguiente la entidad bancaria se responsabiliza de las operaciones efectuadas.

Su uso es muy práctico ya que evita el pago con cheques y suple al dinero por lo que proporciona mayor seguridad que éstos ante posibles eventualidades (robo o extravío) y respaldan a su titular en caso de gastos imprevistos en viaje.

Permiten si se desea, aplazar el pago de las compras efectuadas. Esto facilita que el titular realice las compras cuando verdaderamente lo necesita, salvando así los desfases estacionales que, de otra forma, se producirían.

Su utilización es prácticamente ilimitada en cuanto a diversidad de artículos y servicios a obtener de ella. Se cumple, por tanto, la esencial premisa de que un solo instrumento de pago sirve para todo y en todas partes.

Permiten disponer de dinero en efectivo en caso de viajes y en otras ocasiones, para atender aquellos bienes o servicios que no

se pueden adquirir con la propia tarjeta. Conceden al titular, además, un periodo gratuito de franquicia (entre 25 y 40 días) ya que las compras efectuadas, en el supuesto de que no se adopte la fórmula del plazo aplazado, no hay que pagarlas hasta el mes siguiente, sin recargo alguno. Facilitan al titular, a través de los extractos de cuenta que facilita cada sistema, una racional administración de los gastos efectuados, así como el conocimiento detallado de los mismos.

Los inconvenientes

A la hora de hablar de las desventajas, normalmente se hace mención al fomento indiscriminado del consumo que pueden llevar al titular a realizar gastos superiores a sus posibilidades, lo

Ideal para el comercio

Desde el punto de vista de los comercios, las tarjetas bancarias ofrecen unas importantes ventajas:

Eliminan radicalmente los problemas de cobro que las ventas a crédito, con o sin recargo, vienen padeciendo, puesto que se garantiza desde la entidad bancaria emisora, su cobro.

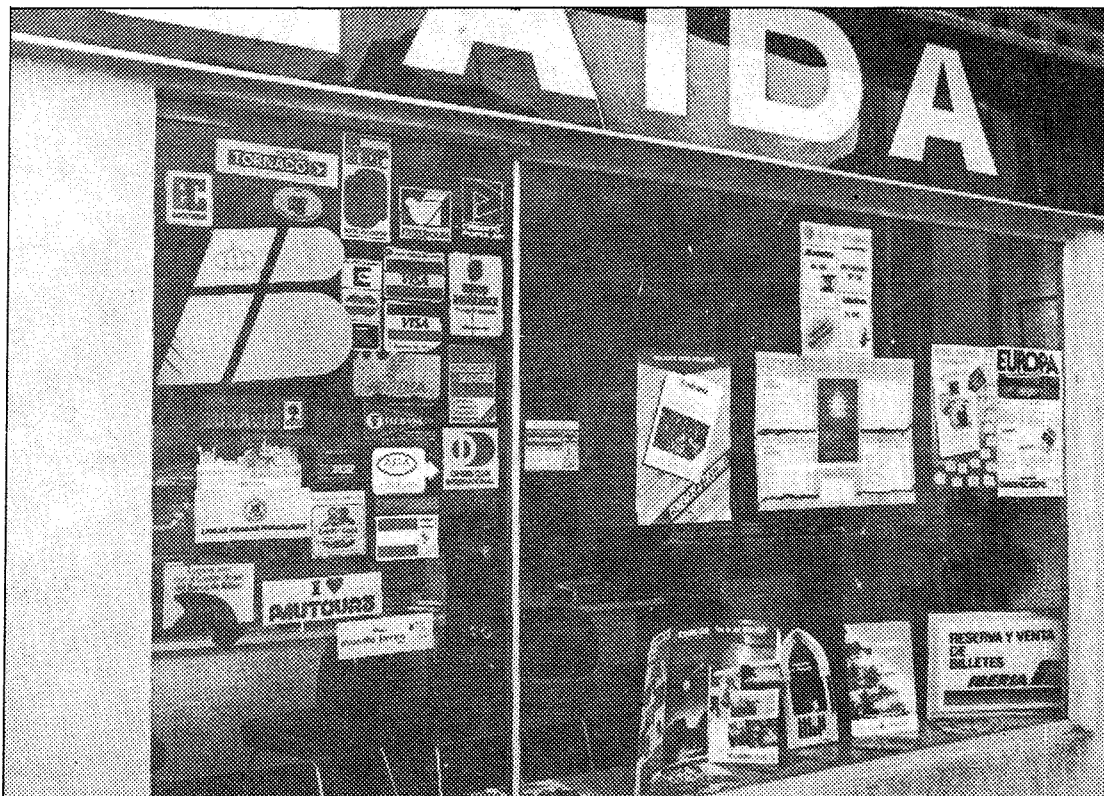

El Banco Popular instaló la primera red de cajeros

Multicard ha desaparecido

La primera red de Cajeros instalada en España por el Banco Popular en 1973, ha desaparecido. Multicard pagó el precio de los pioneros. Las instalaciones, ante la entrada

Emitida en 1973 por el Banco Popular, permitía el acceso a la red de 250 cajeros automáticos Multicard a disposición del Banco Popular y sus filiales. Esta red trabajaba en base a un sistema Off-line (cada cajero decidía por

su cuenta). Solo se concedía a los clientes del grupo y las cantidades de las que se podía disponer eran variables, según el titular, aunque como orientación, la cifra oscilaba entre 8.000 y 32.000 pesetas mensuales.

del Grupo en otros sistemas, quedaban un tanto desfasadas.

El Grupo Popular, hoy

Hace tres años el Banco Popular se asocia al sistema 4B con una participación que en la actualidad se acerca a la de los Socios Fun-

Las Tarjetas Españolas

Aparte de los sistemas de ámbito mundial, en el mercado español han aparecido una serie de tarjetas de finalidades muy variadas que han contribuido a la extensión de este sistema de pago; he aquí algunas de ellas:

Tarjeta 4B

Emitida en 1973 por los Bancos Hispano, Central, Baneito y Santander, es una tarjeta garantizadora de cheques especiales con un valor nominal establecido.

Tarjeta 6000

Emitida desde 1972 por la Confederación Española de Cajas de Ahorro, sirve también para garantizar unos cheques nominales fijos. Para disponer de los cheques, el cliente debe hacer el depósito previo de la cantidad que representan.

Unicuenta

Creada en 1967 y ligada al Banco Central, su operativa es similar a las tarjetas bancarias de ámbito internacional.

Avis y Hertz

Válidas únicamente para el pago del alquiler de coches de estas compañías.

El Corte Inglés

Fundamentadas en las cuentas que, casi desde su fundación, han tenido los grandes Almacenes, permiten a los clientes pagar sus compras de forma agrupada y periódicamente. Galerías Preciados ofrece un servicio similar.

(Datos facilitados por el Banco de Bilbao y elaboración propia)

(En ésta misma página ofrecemos datos de Multicard, tarjeta que ya ha desaparecido)

Para el comerciante, la tarjeta es una garantía de cobro y elimina los típicos baches estacionales en el comercio.

dadores. Por otra Parte, el Banco Popular ofrece los sistemas VISA y MASTER, un acuerdo con American Express y la exclusividad de la tarjeta JCB japonesa. Mil centros comerciales atienden a los usuarios de esta tarjeta y se piensa ampliar esta oferta hasta los 3000 establecimientos en España.

Los cheques de gasolina del Banco Popular, mediante una serie de acuerdos, contemplan la asistencia en tres cadenas de Estaciones de Servicio (Caesser, Servisa y Ressa).

El Grupo Popular mueve alrededor de 150.000 millones de pesetas anuales con las 550.000 tarjetas que el grupo ha extendido.

Las Tarjetas en la Caja de Toledo

El desarrollo que están experimentando los Sistemas de Pago en España, así como su creciente implantación en los hábitos de compra del público, ha

impulsado su potenciación como uno de los instrumentos básicos de la acción comercial.

La Caja de Ahorros de Toledo, en su línea de ofrecer una amplia gama de productos y servicios que atiendan las diversas necesidades de sus clientes, dispone de la tarjeta «CAJA CONTINUA» perteneciente a la Red 6000 de las Cajas de Ahorro Confederadas, utiliza-

ble en los más de 3.700 cajeros automáticos que la citada Red tiene distribuidos por todo el territorio español.

Se trata de una tarjeta multiuso cuya función inicial como garante de cheques se ha visto potenciada con las aplicaciones de

activadora de la más extensa red de terminales en punto de venta.

Paralelamente a la implantación de la Tarjeta, la Caja ha instalado cajeros automáticos en los principales núcleos urbanos de su ámbito de actuación. De la gran aceptación que este servicio está teniendo entre los clientes es una muestra el que durante el período comprendido entre Enero y Octubre del presente año, se han realizado 221.692 operaciones en los cajeros automáticos de la Caja.

Otro servicio que incorpora la Tarjeta es la posibilidad de disponer de efectivo en las oficinas de la Entidad, simplemente con su presentación, es decir, sin utilizar los cheques 6000.

De Enero a Octubre, los Cajeros de La Caja de Toledo han realizado 221.692 operaciones

Además de la anteriormente citada «CAJA CONTINUA», la Caja de Toledo tiene también a disposición de sus clientes las Tarjetas VISA, lo que sin duda permite u servicio sin fronteras desde Castilla-La Mancha.

La Tarjeta VISA proporciona un considerable número de servicios y goza de una gran aceptación, no sólo a nivel nacional sino también a nivel internacional, pues con ella se puede comprar en 180.000 establecimientos de toda España y en casi 4,5 millones de establecimientos repartidos en 170 países del Mundo.

La Caja de Toledo ha emitido la Tarjeta Visa en sus dos versiones, CLASIC y PREMIER (popularmente denominada esta última ORO).

En lo que respecta a la Tarjeta VISA ORO, la Caja de Toledo es la única que dispone de ella entre las entidades que tienen su Sede Central en Castilla-La Mancha.

La Tarjeta VISA ORO incorpora, entre otras ventajas, un seguro de accidentes gratuito de 25 millones de pesetas adquiriendo los billetes de viaje con ella, y un importante límite de crédito.

De las entidades que tienen su sede en la Región, solo la Caja de Toledo emite la Tarjeta VISA PREMIER (oro)

Resultados de los principales sistemas de tarjeta en el Mundo

	VISA			INTERBANK		AMEX		DINERS	
	Nº de Ti- tulares	Nº de Co- mercios	Volumen Trimestral de Ventas \$	Nº de Ti- tulares	Nº de Co- mercios	Nº de Ti- tulares	Nº de Co- mercios	Nº de Ti- tulares	Nº de Co- mercios
AUSTRIA	En Desarr.	1.100		6.000	1.000	4.000	3.100	28.000	9.000
BENELUX	" "	2.200		5.500	3.800	20.000	3.000	55.000	3.000
DINAMARCA	" "	1.000	1.831.491	12.000	900	4.000	1.100	8.000	1.000
FINLANDIA	" "	500	436.827	8.000	500	2.500	460	1.000	500
FRANCIA	1.100.000	89.000	247.491.105	15.000	10.000	170.000	15.000	110.000	12.000
ALEMANIA	En Desarr.	3.200	-	80.000	8.000	80.000	11.700	130.000	10.000
ITALIA	18.000	6.600	457.635	45.000	14.000	7.000	2.500	14.000	3.000
ISRAEL	73.000	4.000	4.488.120						
SIRIA	530.000	49.000	15.649.446	60.000	20.000	35.000	12.000	30.000	8.000
HOLANDA	En Desarr.	1.050	-	5.000	1.200	25.000	3.300	30.000	3.000
NORUEGA	8.500	800	1.756.650	10.000	1.000	8.000	1.000	3.000	500
PORTUGAL	13.500	4.300	1.140.622	24.000	4.000	1.000	1.200	5.000	1.000
AFRICA	400.000	40.000	138.886.680	180.000	13.000	20.000	3.300	21.000	
ESPAÑA	1.480.000	62.300	58.163.254	250.000	53.000	20.000	6.300	54.000	25.000
LIBIA	35.000	6.150	5.166.793	75.000	6.000	23.000	3.000	6.000	1.000
GRECIA	17.000	4.300	3.410.806	3.000	2.500	38.000	6.000	35.000	6.000
TUNEZ	-	220	252.931						
INGLATERRA	5.510.000	126.000	597.822.462	3.800.000	120.000	400.000	26.000	200.000	20.000
KUWAIT	196	4	385.328						

M. Jesús Garrido

Puede ocurrir que mientras un empleado cualquiera intenta que todas las llamadas recibidas sean perfectamente atendidas, desde las nueve de la mañana hasta las nueve de la mañana del día siguiente, un preocupado gerente de un restaurante cualquiera pida elegantemente socorro a la persona que recoge su llamada porque no conoce el número de ningún electricista, y los más de treinta clientes que degustan platos diferentes en su restaurante no están muy conformes con la idea de proseguir su cena a oscuras como si nada hubiese ocurrido.

Otra vez algún personaje de los que la gente de «a pie» sólo vemos en las revistas «ligando bronce» en Marbella, grita a través de la línea, indignado porque ha recibido facturas por valor de tres millones que jura, al responsable del departamento, no ha firmado en establecimientos de Acapulco, Los Angeles y Miami, ni en el aeropuerto John Fitzgerald Kennedy, porque entre otras cosas, se encontraba postrado con fiebre de más de cuarenta grados por un enfriamiento producido por el frío

No todo, en lo que a funcionamiento de tarjetas se refiere, es siempre normal y lógico. Más bien al contrario. Es sencillamente «alucinante» como dirían ahora, la cantidad y variedad de casos extraños que se pueden

reinante en los Alpes, donde estuvo esquiando por espacio de dos semanas. El jefe de autorizadores, emprende la caza del ladrón, y éste es localizado por los ordenadores, que casi nunca fallan, cuando se dispone a satisfacer la cuenta en un hotel de Méjico Distrito Federal.

La tarjeta queda automáticamente bloqueada, y tras arduos intentos la policía de aquel cálido país atiende los requerimientos de la dirección para que detenga al individuo. Parece que todo ha salido bien, y hasta la policía mejicana actúa con rapidez. pero ¡Oh cielos!, los detenidos resultan ser españoles en primer lugar, muchachitos de dieciocho en segundo, y en tercero uno de ellos es el «hijo del alma» del propietario de la tarjeta. Total: un agujero de más

de tres millones es el regalo que un buen hijo trae de América a un padre, que insistía en que la captura del ladrón tenía que ser instantánea.

Más de tres cifras

Ese es uno de los aspectos que más pueden asombrar a muchos, y no porque las tres cifras vayan delante de un punto, sino porque las tres cifras se hayan situado en los balances por delante de otras tres cifras y su correspondiente punto y además porque no se hable de pesetas, sino de dólares.

Otro momento de gran emoción, vivido únicamente por algunos «elegidos» se produce cuando en el ordenador se introducen los datos de una tarjeta perdida o sustraída, que algún desaprendido intenta utilizar como si nada.

presentar en el departamento de Autorizaciones de cualquiera de las tarjetas de crédito, que son tan insistentemente requeridos por establecimientos comerciales.

El terminal no aprueba la transacción, aunque el importe de esta sea inferior a una peseta, ¡y ya tendría que ser inferior! La persona que ha introducido los datos de la voz de alarma mientras, por apresurarse para avisar a su superior se enreda el brazo con el cable del teléfono y deja inservible los listados del día anterior al derramar todo su café con leche sobre la mesa. El autorizador se pone en guardia como un perro de presa, y sentencia: «Chorizo». todo cambia en un momento, el departamento entero empieza a bullir. Unos y otros intentan a veriguar desde donde llaman, si la tarjeta está en efecto robada, en que país está expedida y muchos otros detalles, todos ellos muy necesarios ante el próximo «forcejeo telefónico» que se va a desarrollar.

En primer lugar, la persona con la voz más inocente pasa al teléfono y amablemente comunica al dependiente/a la situación y pide hablar con el cliente con el que comprueba los datos del «plástico» y si es posible la pide que le narre hasta el diseño de la misma. En el otro frente de guerra, las llamadas a la comisaría más cercana al lugar de la venta son continuadas hasta que consiguen la movilización de los agentes. Cuando todo va a ser un éxito, la empleada, que había vuelto a recoger el teléfono, parece ser que no ha entendido bien la situación, y pide una nueva explicación. Esta es simple: «Buenas tardes, mira, por favor no te pongas nerviosa, no digas nada, pero ese cliente está usando una tarjeta robada».

—«¿Cómo dices?»

—«Digo que es un ladrón» y entonces el desdichado autorizador aprieta los dientes de pura estupefacción cuando por el auricular escucha:

—«¿Un ladrón?»

Como era previsible el «ladrón» tira la tarjeta al suelo sin ningún miramiento y deja en la tienda la mercancía antes que la policía llegue a tiempo.

Compruebe que su firma vale cada vez más.



Cinco años y ya veía el mundo de una forma muy personal.

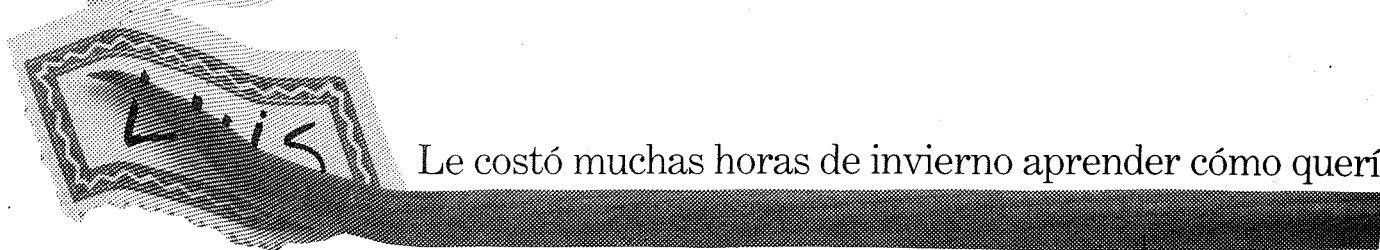

Le costó muchas horas de invierno aprender cómo quería ser.



En el 68, no sólo Mayo fue importante. Septiembre le llevó a la Universidad.



Su primer contrato. Por fin puede demostrar todo lo que usted vale.

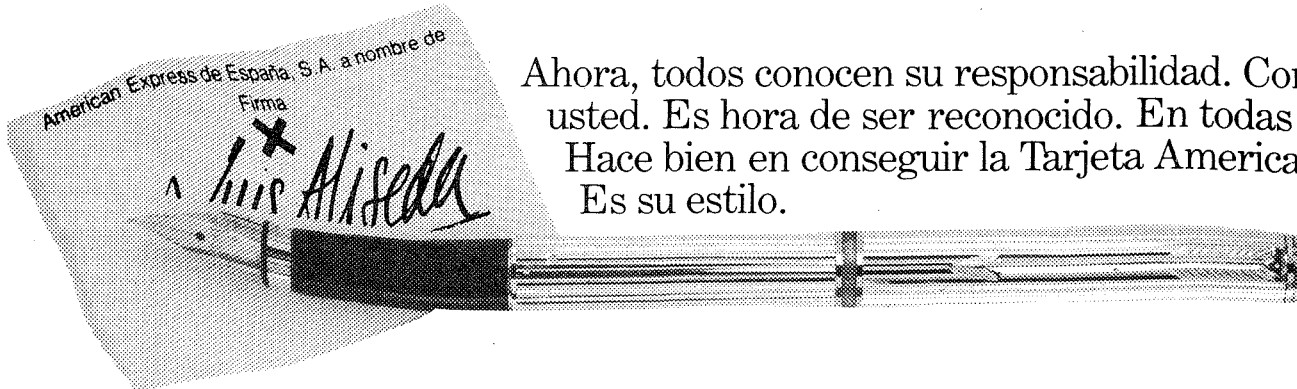

Ahora, todos conocen su responsabilidad. Confían en usted. Es hora de ser reconocido. En todas partes. Hace bien en conseguir la Tarjeta American Express. Es su estilo.

Porque la Tarjeta American Express es la prueba de que usted, su firma, vale cada vez más. No tiene límite de gastos pre-establecido y puede utilizarla en más de 40.000 de los mejores establecimientos en España. Solicítela hoy.

Solicítela donde vea este expositor o llame al teléfono (91) 450 90 61.

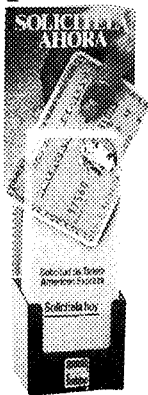

LA TARJETA AMERICAN EXPRESS. NO SALGA SIN ELLA.



¿Cómo se llevan?

Los comerciantes y las tarjetas: división de opiniones

A principios de la década en España había seiscientas mil licencias comerciales de minoristas y cien mil de mayoristas. La mitad de los minoristas están situados en el sector de alimentación, donde las tarjetas tienen una escasa penetración. Las tarjetas apenas cubren la cuarta parte del universo potencial. Las encuestas realizadas sobre las tarjetas,

entre los comerciantes afiliados, señala que los comerciantes que están contra las tarjetas adolecen de falta de información sobre las mismas. La actitud más positiva hacia las tarjetas se encuentra entre el grupo de la piel y cuero. Por Regiones, Andalucía es la más contraria y Baleares la más favorable.



Sobre los distintos medios de pago, el comerciante prefiere el dinero en metálico y la tarjeta aparece en segundo lugar. En tercer lugar aparece el cheque de viaje a pesar de que es un medio prácticamente desconocido en un conjunto muy amplio de comercios.

Con respecto al talón, el comerciante adopta aptitudes muy extremas: La desconfianza que el comerciante siente hacia el talón pasa a una situación de preferencia si el cliente es un conocido.

Los comerciantes ven la tarjeta como un buen sistema para la captación de clientela y elemento incitador de la venta. Partiendo de la opinión de los comerciantes podemos afirmar que la tarjeta no se halla todavía suficientemente extendida entre los consumidores.

Los usuarios preferentes

A juicio del comerciante los usuarios preferentes pueden establecerse según la siguiente escala:

Los jóvenes.

Personas con mentalidad abierta y un nivel cultural elevado.

Hombres más que mujeres aunque esta proporción se equipara entre los jóvenes.

**Los usuarios preferentes:
Jóvenes,
Hombres de empresa,
Extranjeros,
Personas de mentalidad abierta,
Sectores de clase media para arriba**

Extranjeros más que españoles.

Personas acostumbradas a viajar (hombres de empresa y ejecutivos)

Sectores de clase media para arriba si bien en claro proceso de extensión y popularización.

Los comerciantes se muestran

totalmente optimistas respecto al futuro de las tarjetas basándose en los siguientes puntos:

La trayectoria que se observa en los últimos años.

La evolución seguida en otros países en los que las tarjetas han conseguido cuotas muy elevadas de utilización.

El hecho de estar promovidas por la banca y haber encontrado ésta en ella un poderoso medio para la captación de pasivo.

El ser cada vez más elevado el número de personas que reciben su salario por el banco.

La rapidez de evolución del uso en España, según la opinión de los establecimientos, depende fundamentalmente de la intensidad de las campañas publicitarias que se realicen para darla a conocer y fomentar su uso, así como la forma en que se consiga incrementar el poder adquisitivo de la mayoría de los españoles y de la tendencia a la unificación de las tarjetas existentes.

Conocimiento de las tarjetas

Al analizar las marcas concretas que los comerciantes conocen, el 92 % citan la tarjeta del Banco de Bilbao. En segundo lugar aparece Eurocard y en tercer lugar Master Charge.

Los españoles y las tarjetas

Los datos que reseñamos a continuación, en base a estudios realizados por el Banco de Bilbao hace una década, están algo anticuados, ante todo teniendo en cuenta el extraordinario progreso que las tarjetas de crédito han conseguido entre la población de nuestro país. En todo caso, los índices de conocimiento, perfiles del usuario etc., seguirán una orientación aproximada.

CONOCIMIENTO ESPONTANEO

EUROCARD/	
MASTER CHARGE	10
VISA	39
4 B	15
6.000	5
CORTE INGLES	16
GALERIAS PRECIADOS	10
SEARS	3
AMERICAN EXPRESS	1
DINERS	4
HERTZ	1
AVIS	1

NOTORIEDAD POR SEGMENTO DE POBLACION

	<u>GRADO</u>
HOMBRE.....	PRONUNCIADO
JOVEN 18-34 AÑOS.....	PRONUNCIADO
ADULTO 35-49 AÑOS.....	NORMAL

GRAN CIUDAD 100.000 h. ELEVADO
CIUDAD 10.000-100.000 NORMAL

ACOMODADA..... ELEVADO
MEDIA ALTA..... ELEVADO

PERFIL DEL CONOCEDOR DE LA TC
HOMBRE
JOVEN DE 18-34 AÑOS
VIVE EN UNA GRAN CIUDAD
CLASE MEDIA-ALTA Y ACOMODADA

PERFIL DEL POSEEDOR

HOMBRE-MUJER
EDAD: 35-49 AÑOS.
VIVE EN UNA GRAN CIUDAD
PERTENECE A LA CLASE MEDIA ALTA

PERFIL DEL UTILIZADOR

SEXO	HOMBRE
EDAD	JOVEN ADULTO
HABITAT	CIUDAD MEDIA
CLASE	ACOMODADA

Los sectores de la piel y el cuero son los comercios mas a favor de las tarjetas de crédito

Cuenta COMERCIO

Mire si es importante el comercio para el Banco de Bilbao, que le hemos creado una cuenta especial: la Cuenta Comercio, vinculada a aquellos servicios que su actividad más necesita.

Con ella el comerciante no sólo se beneficia de una contabilidad llevada a cabo por el propio Banco, sino que obtiene, sin coste alguno, tres amplios seguros: un Seguro de atraco en el establecimiento, otro en el transporte de fondos y un Seguro de accidentes.*

Y además, contará con el asesoramiento de profesionales de alto nivel. Con un trato preferente y personalizado al atender su cuenta. Y con todos los recursos de la Organización Financiera Bancobao.

OFRECEMOS AL
COMERCIANTE
ALGO MAS
QUE PALABRAS

SERVICIOS DE LA CUENTA COMERCIO

- | | | |
|--|---|---|
| 1. CAJA FUERTE PERMANENTE | 8. GIROS Y TRANSFERENCIAS | 15. CRÉDITO EMPRESARIO |
| 2. DOMICILIACIÓN DE NÓMINAS | 9. TARJETAS VISA:
ORO, CLÁSICA
Y ELECTRÓN | 16. CRÉDITO JOVEN
EMPRESARIO |
| 3. PAGO A PROVEEDORES | 10. CHEQUE MULTIUSO | 17. CRÉDITO EQUIPAMIENTO
COMERCIO |
| 4. PAGO DE IMPUESTOS | 11. CHEQUES DE VIAJE | 18. CRÉDITO MODERNIZACIÓN
DE LOCAL COMERCIAL |
| 5. PAGO DE SEGUROS SOCIALES | 12. CRÉDITO HOGAR | 19. CRÉDITO COMPRA
DE LOCAL COMERCIAL |
| 6. DOMICILIACIÓN DE RECIBOS
(ALQUILER, ELECTRICIDAD,
TELÉFONO, ETC.) | 13. CRÉDITO CONFIANZA | 20. CRÉDITO CAMBIO
DE LOCAL COMERCIAL |
| 7. DESCUENTO DE
PAPEL COMERCIAL | 14. FINANCIACIÓN DE STOCK | |



BANCO DE BILBAO

Y en todos los establecimientos financieros de la red Bancobao

La estructura informática de la S.E.M.P.

La Red S.I.C.R.A. no tiene fronteras

Se ha conseguido uno de los niveles más bajos de fraude.

La red SICRA fue puesta en funcionamiento en 1.984 y amplía su capacidad en una segunda fase que se inaugura a los pocos meses. Con los nuevos ordenadores que entraron en funcionamiento, el número de interfaces a entidades se duplicó y lo mismo ocurrió con el número de transacciones solicitud de autorización que ha llegado a la respetable cifra de 1.200.000 por mes. Paralelamente, el número de autorizaciones manuales ha descendido hasta el 25 %. Los cajeros de la Sociedad se han abierto a determinadas tarjetas internacionales, incrementándose la cooperación nacional en materia de ATM. Las posibilidades de conexión se han ampliado igualmente.

Acercamiento a los comercios

La política de acercamiento a los comercios necesitaba el diseño de un esquema flexible de comunicaciones susceptible de ser aplicado en función de las necesidades de cada establecimiento o de las dificultades de conexión: para conseguir estos objetivos se instaló en el Nodo central de SICRA las mas modernas unidades de comunicaciones IBM que, afianzadas sobre un desarrollo adecuado, permiten que los datáfonos de los comercios se puedan conectar a la red a través de la línea telefónica o utilizando la red X.25. El sistema acorta el tiempo de conexión frente a otros sistemas conocidos, mejora la integridad de la transacción y permite la captura automática de los datos con todas las garantías precisas.

Otros niveles de actividad inferiores al datáfono han sido igualmente desarrollados para lo cual se ha estructurado un «Sistema de Autorizaciones Periférico» instalado inicialmente en Barcelona y Málaga que permiten dar servicio a autorizaciones de carácter local prescindiendo del ordenador central en unas aceptables condiciones de seguridad. Este sistema superó las 900.000 transacciones anuales en el año pasado.

Conexiones internacionales

La firma de acuerdos con ACCESS y Eurocard en Francia permite que los titulares con tarjetas emitidas por tales organizaciones puedan utilizar los cajeros de los miembros conectados a la red SICRA. La red EDCS se ha convertido en una auténtica red de trans-

El desarrollo extraordinario de los medios de pago no sería imaginable sin una estructura informática adecuada. El desarrollo de la cibernética ha jugado un papel fundamental en el «dinero de plástico». La Sociedad Española de Medios de Pago disfruta de una Red informática que elimina cualquier tipo de fronteras y permite la realización de todo tipo de operaciones desde cualquier país. Pero

porte de transacciones por cajeros automáticos. El número de cajeros automáticos abiertos a transacciones internacionales supera la cantidad de 1.250. El tráfico internacional de transacciones ha crecido de tal manera que VISA internacional ha instalado un segundo MIP sin coste alguno para la sociedad. El número de estaciones de redes internacionales instaladas en la sala de ordenadores es de cuatro: dos MIP de VISA, un MIP de Master y un Eurocard Module de EDCS.

Una red homogénea

Dada la diversidad de ordenadores, modos de comunicación y soluciones particulares, las conexiones exigían una específica homogeneidad que en algunos casos concretos fueron auténticos desafíos. Las conexiones han utilizado ordenadores de todo tipo: Tandem, Sperry, Ericsson e IBM

utilizando líneas punto a punto.

Casos especiales

La especial situación de los Medios de pago en nuestro país y la dificultad de encontrar soluciones típicas en un mercado tan variopinto llevó a la necesidad de «inventar» soluciones en casos especiales: la conexión con el Casino de Madrid o las Líneas Aéreas Iberia son dos ejemplos de ello. Lo mismo se puede comentar de las entidades financieras: se establecieron conexiones en interface con Credit Andorrá y Banca Mora para permitir que sus cajeros automáticos y terminales puntos de venta accedieran a las tarjetas de S.E.M.P.. La Caja Postal de Ahorros y el Banco de Bilbao han entrado como resolutores de ServiRed y se está en proceso de conexión con Bankinter y con la Caixa de Pensiones.

Otros Servicios

Las posibilidades del sistema permiten ofrecer múltiples servicios de cara a los usuarios o bien para completar los sistemas de las entidades bancarias. Entre estos, podríamos comentar los siguientes:

Centro de tarjetas.

Numerosos miembros de la SEMP o de Visa España, especialmente aquellos con un potencial limitado en el campo de los medios de pago, necesitaban de la Sociedad el tratamiento integral de toda la actividad operativa de las tarjetas, como una extensión de los otros servicios centralizados. Con este fin se ha creado el Centro de Tarjetas que permite, a los miembros que deseen utilizarlo, evitar la implantación de un departamento operativo propio. Este servicio cubre el tratamiento completo al comercio y el control de los titulares.

Bonos de Viaje.

En poco más de un año se han instalado más de 10.000 terminales en los puntos de venta.

Por su reciente creación, este servicio tiene un nivel de emisión todavía muy limitado. Este producto, introducido por MasterCard es un bono de viaje que se aceptará fundamentalmente en hoteles y que se distribuye a través de las Agencias de Viajes.

Instalación de terminales.

La implantación de terminales en los Puntos de Venta necesitaba un esfuerzo comercial específico de cara a su contratación, entrenamiento y control de las instalaciones por las características propias del comercio (atomización de establecimientos y novedad del producto). Para ello se ha creado un equipo específico que, en poco más de un año, ha logrado poner en funcionamiento operativo más de 10.000 terminales de diferente tipo que conforman una infraestructura indispensable para un tratamiento electrónico generalizado en las operaciones con tarjeta de crédito.

Captura de datos.

Una vez superada la fase experimental en la captura electrónica centralizada de datos, se inició el proceso definitivo, de forma que, si se integra este proyecto con la entrega de operaciones en cinta por parte de aquellos comercios que conecten su ordenador al de la SEMP, una cuarta parte de las transacciones tienen ya tratamiento electrónico y se prevee alcanzar próximamente la captura electrónica de la mitad del volumen de ventas.

Centro de Compensación.

El servicio de compensación de operaciones, tanto nacionales como internacionales, se ha perfeccionado considerablemente, a través de la revisión de los procesos operativos y la instalación de nuevas conexiones con los sistemas internacionales. Los objetivos que se han logrado suponen la tramitación en tiempo real de las operaciones internacionales de MasterCard/Eurocard a través de la red EDCS. España ha sido el primer país que ha utilizado el centro europeo de compensación para VISA.

Grabación de tarjetas.

El creciente número de tarjetas emitidas así como la inexistencia de máquinas instaladas que permitieran la instalación de los nuevos tipos de tarjetas impulsaron la creación de un Departamento de Grabación de Tarjetas. Este servicio ha alcanzado un óptimo nivel, habiéndose grabado un total de 920.000 tarjetas de Enero a Septiembre de 1986.

Con su segunda fase, la red SICRA ha alcanzado el umbral de 1.200.000 transacciones solicitud de autorización superando, por otra parte, los problemas derivados de la diversidad de redes internacionales y de ordenadores

Esquema de la red SICRA

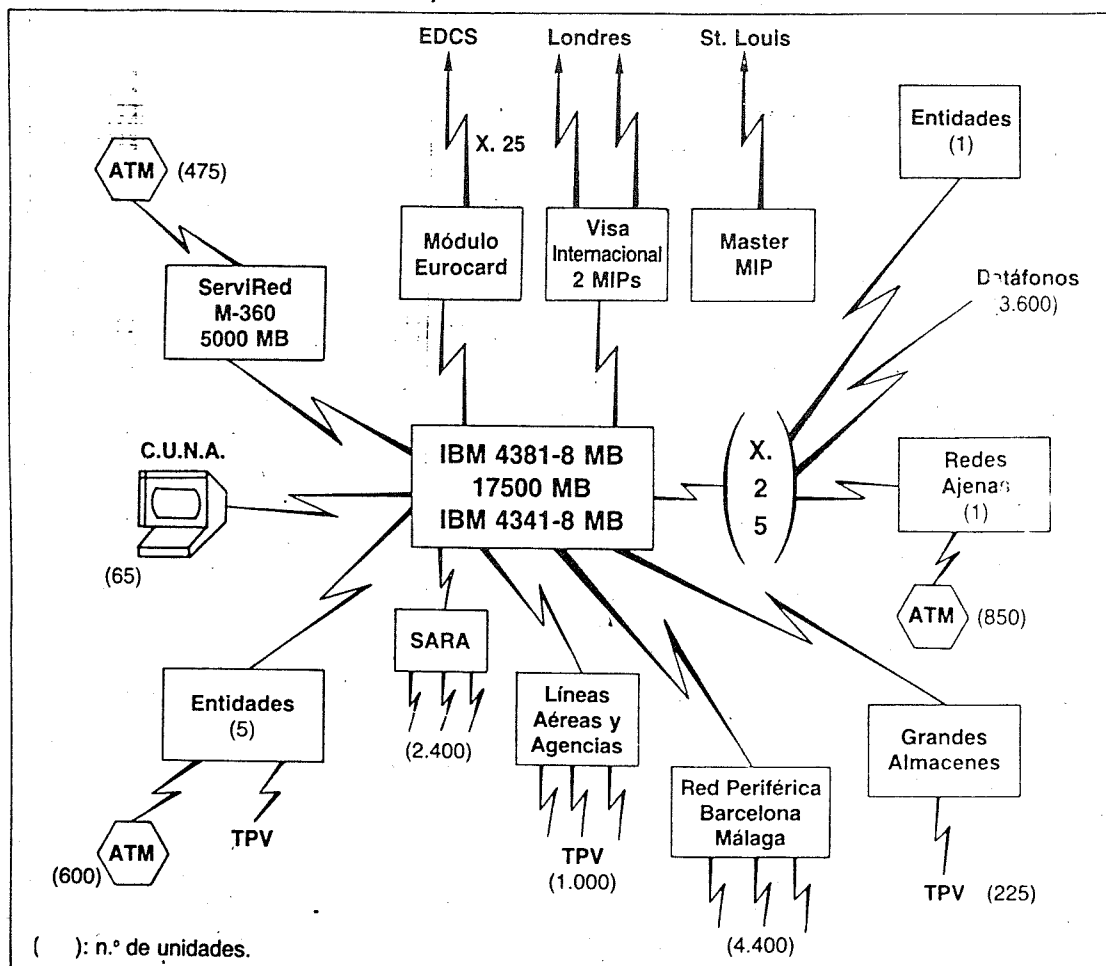

El desarrollo de los nuevos servicios bancarios con el auge de las tarjetas

Productos electrónicos Bancarios

La Red Iberpac de Telefónica soporta 34.000 terminales

Hace apenas unos años, las operaciones interbancarias se solucionaban a «golpe de teléfono». Tal procedimiento, que en un principio supuso un avance frente a otros sistemas más rudimentarios, llegó a ser un auténtico engorro frente al desarrollo de las redes informáticas que necesitan un sistema de comunicaciones inmediatas y fiables. La

tipificado por cuatro, llegando a la cifra de 16.500.

La Red y los medios de pago

Los servicios electrónicos de pago surgidos en nuestro país conforman en la actualidad tres grandes redes: Servired, 4B y Sistema 6000.

Sus estructuras se apoyan en las redes públicas R.T.C. e Iberpac que soportan físicamente la extensa Red de Cajeros Automáticos y los cada vez más abundantes Terminales Punto de Venta (TPV).

El Sistema 4B, con su red de Telebancos, abarca 1.000 Cajeros Automáticos que trabajan las 24 horas del día con tres millones de tarjetas aproximadamente.

En 1974, las Cajas de Ahorro lanzan la tarjeta 6.000 amparando a los cheques, entonces en pleno auge, articulados en torno a la Confederación de Cajas de Ahorro (CECA).

Las previsiones para el presente año apuntan a que la mitad de las 90 Cajas de Ahorro Confederadas, unan sus centros de cálculo en tiempo real, por medio de su

interrelación entre el desarrollo de la informática, las telecomunicaciones y los nuevos sistemas de Pago, es palpable. Javier Hernández, Subdirector Comercial de la Dirección Provincial de Telefónica nos explica, al nivel del lector medio, lo que Telefónica aporta al desarrollo de los nuevos productos.

red SICA que se encuentra integrada también en la Red Iberpac como servicio añadido, de tal forma que la orden dada en un cajero, se transmite instantáneamente a la cuenta corriente de su titular por encima de cualquier distancia geográfica.

La Red que conforma el sistema 6000 es de 2.800 Cajeros, con 4,4 millones de tarjetas y un volumen de transacciones que ronda los 750.000 millones de pesetas.

La tercera Red de Cajeros Automáticos es la proporcionada por ServiRed, sociedad relacionada

La Red telefónica comunica una gran parte de la «Banca electrónica»

con VISA, sistema 4B y sistemas 6000. Para completar un dibujo aproximado de la infraestructura informática y de intercomunicaciones tenemos que reseñar que, a través de la Sociedad Española de Medios de Pago (SEMP), existen vinculaciones distintas entre ServiRed, Eurocard, VISA y Sistema 6000.

Los Datáfonos

El datáfono o Terminal Punto de Venta, aparece con tres variantes y su número aumenta en los comercios de modo importante:

Los terminales pesados tienen capacidad de proporcionar gran cantidad de información a los comerciantes.

Los Sistemas de respuesta audible, apoyados en la Red Telefónica, permiten la solicitud de autorizaciones automáticas.

Los datáfonos (teléfono y terminal de datos), trabajan en tiempo real y pueden acceder de forma automática a uno o varios Centros de Cálculo por lo que permiten la autorización, control y recogida de transacciones con pago por tarjetas, gestión crédito de operaciones distintas, consultas al estado de cuentas, transferencias, domiciliaciones etc. Los datáfonos utilizan la Red Española de Transmisión de Datos (Iberpac).

La proliferación de datáfonos (Datáfono 1/2 con lector de tarjetas y el Dafo como interface de los PC'S y las redes públicas) abrirá la posibilidad de conectar con otros emisores de tarjeta como American Express o Diner's.

Al principio de la década de los setenta, el negocio bancario era algo muy «natural»; no se ofrecían los servicios de hoy ni con la agresividad técnica del marketin actual. Por lo general, sus procesos informáticos y sus redes de teleproceso eran caras y muy limitadas, sin embargo se empezaban a detectar necesidades en la sociedad española que exigían nuevos servicios y productos bancarios. Como consecuencia de esta inoperatividad, se desmantelaron aquellas redes bancarias apoyadas totalmente en circuitos de telefonía e impulsos y en la red telefónica utilizada para transmisión de datos.

Nace la Red Iberpac

En 1971, Telefónica pone en servicio la Red Pública de Transmisión de Datos en la que se integran las entidades financieras del país. Por su cobertura Nacional, soportando equipos informáticos de distintas marcas, modelos y velocidades, la red comienza a ofrecer un servicio que ya se demandaba. La Red Iberpac permite incorporar servicios añadidos como Teletex, Ibertex y datáfonos y se caracteriza por su economía y calidad. Esta Red soporta hoy 34.000 terminales. El desarrollo de estas tecnologías novedosas en el campo de las telecomunicaciones y de la informática fueron un poderoso aliado de cara al desarrollo bancario y de sus nuevos servicios (baste reseñar que desde el año 72 a 1986, las oficinas bancarias de nuestro país se han mul-

El dinero electrónico, al operar en tiempo real, evita la pérdida por fraude de muchos millones de dólares



La Tarjeta de Telefónica: Telefónica está implantando un nuevo servicio que permite la utilización de cabinas mediante una tarjeta, eliminando así el deterioro que las cabinas sufren por los intentos de robo. El importe que figura en la Tarjeta, expresado en unidades de 5 pesetas y con un valor total de 600 o 1.200 pesetas, permite llamar cuantas veces se desee hasta consumir su valor.

Las nuevas tecnologías de telecomunicación han sido grandes aliados en el desarrollo del dinero de plástico

La número uno en todo el Mundo

El sistema VISA

Algunas veces aparecen opiniones afirmando que VISA es una multinacional americana que ha extendido sus actuaciones a todo el Mundo pero esto no es así: Si bien es cierto que tuvo su origen en la tarjeta BankAmericard, en la actualidad no queda nada de aquello. Visa Internacional es una entidad que dispone de total independencia respecto a cualquier entidad bancaria o país concreto; Visa es propiedad de

todos sus miembros, ninguno de los cuales son mayoritarios. El órgano rector es multinacional y las actividades que se realizan en un país están desarrolladas exclusivamente por los miembros de ese país y solo a estos les pertenecen las cuotas que pagan los miembros. Una vez realizada esta puntualización, vamos a comentar la estructura de VISA y algunos de los servicios que sus usuarios pueden utilizar. La or-

ganización VISA tiene cinco clases de miembros: principales, asociados, participantes, Bancos Comerciales y Emisores de Cheques. Cada miembro solo puede pertenecer a una clase, excepto el caso de los emisores de cheques. No obstante, los miembros suelen cambiar de clase cumpliendo una serie de requisitos.

AUTONOMIA LOCAL

Existen numerosas disposiciones estatutarias que garantizan la autonomía local, si bien van acompañadas de salvaguardias para evitar que la autonomía impida la promoción del sistema mundial, a la vez que se trata de impedir el abuso de los miembros individuales en una región: Los miembros con derecho a voto en una región, pueden forzar la admisión de cualquier organización que unánimemente crean que debe ser elegible. La aceptación de nuevos miembros y las normas operativas se basan también en el ejercicio de la mencionada autonomía local. La protección contra violaciones inadvertidas de la ley, actos arbitrarios de otros miembros o incumplimiento de sus obligaciones financieras están igualmente previstas en los estatutos. El principio de confidencialidad establece unos límites específicos a la libertad de los miembros para revelar datos o aptitudes calificadas de confidenciales

La estructura internacional de VISA

Ya hemos enumerado los distintos tipos de miembros en la estructura internacional de VISA (Principales, Asociados, Participantes, Bancos Comerciales y Emisores de Cheques). Cada uno de ellos tiene las siguientes funciones:

Miembros Principales

Están facultados para realizar, directamente las siguientes actividades: Promover y mantener relaciones contractuales con titulares de tarjetas VISA, así como con los comerciantes que estén de acuerdo en aceptar las tarjetas; conceder y cobrar créditos a los titulares de la tarjeta; intercambiar con otros emisores los documentos que se deriven del uso de la tarjeta; disponer de un servicio de autorizaciones para atender a los establecimientos.

Miembros asociados

Entidades patrocinadas por uno o más miembros principales con las que puede realizar cualquier actividad de las mencionadas anteriormente, excepto intercambiar documentos, en nombre propio o del principal.

Miembros participantes

Las entidades patrocinadas por un miembro principal o asociado, con el que tienen un contrato escrito para atender, a las tarjetas y comerciantes del patrocinador.

Bancos Comerciales

Tienen como funciones afiliar a comerciantes al sistema e intercambiar documentos financieros derivados de la utilización de la tarjeta VISA. Sólo podrán actuar Bancos Comerciales en un país cuando no existan en él miembros principales.

Emisores de cheques

Están facultados para emitir, vender, aceptar y reembolsar cheques VISA o nombrar a otros miembros para que vendan, canjeen o reembolsen estos cheques.

POLIGLOTA Y APATRIDA

El sistema Visa se inició creando un diseño común que resulta identificativo en todo el mundo. Por otra parte, la tarjeta identifica al cliente, banco, detallista o distintos servicios y tecnologías diferentes: La tarjeta puede llevar, alternativamente, la identificación de la propia entidad emisora, de los distintos servicios de esta entidad, de los servicios nacionales en que participa la entidad con otros bancos o una combinación de los tres. Los miembros pueden emitir tantas tarjetas distintas como deseen, representativas de los distintos servicios. El nombre VISA figura en la banda blanca con el número de cuenta. Los caracteres en relieve permiten la lectura manual. En el reverso los datos y el espacio para aplicar la lectura magnética. Los servicios que ofrezca cada tarjeta son compatibles con el sistema.

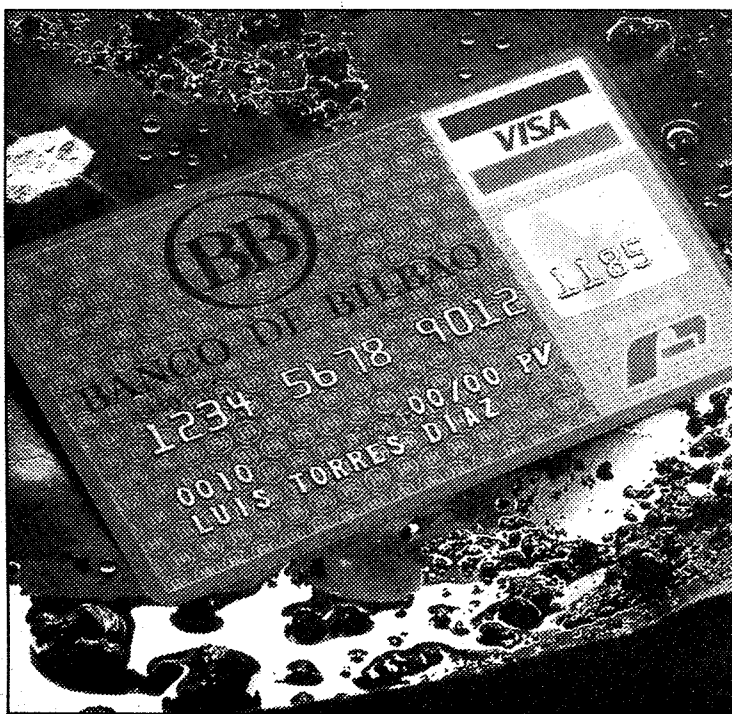

LA VUELTA AL MUNDO EN POCOS SEGUNDOS

En el acuerdo firmado entre un miembro de VISA y un comerciante, se incluye obligatoriamente un apartado sobre límites de consulta para el comerciante: Cuando una compra sobrepasa el límite especificado en el contrato, el comerciante debe obtener la autorización del miembro contratante mediante una llamada telefónica. En el caso de que la tarjeta haya sido emitida por un miembro de otro país, el tratamiento que se da a la petición se tramita a través de la red on-line de autorización VISA. Esta red permite la instrucción adecuada a cada caso en un tiempo aproximado de cuatro segundos.

Si el miembro contratante y el emisor de la tarjeta no estuviese conectados a la red on-line, se examina un «archivo internacional de excepciones», en el que están recogidas aquellas cuentas a las que debe ser denegada la autorización o que requieran un tratamiento especial, a indicar por el emisor. Después de ser consultado el archivo de excepciones, se facilita una respuesta al comerciante, a no ser que el importe de la compra supere un «límite internacional» especificado por el emisor. En tal caso, es preciso contactar con el emisor por teléfono o telex para solicitar la autorización que, inmediatamente se comunicará al comerciante.

SERVICIOS VISA

Según las conveniencias de las instituciones emisoras, la Tarjeta VISA puede emitirse con una o varias de las siguientes funciones:

Tarjeta de crédito

Los gastos realizados por el titular son facturados mensualmente, ofreciendo la posibilidad de acogerse a un crédito renovable.

Tarjeta de operaciones

Los importes gastados se facturan mensualmente, sin crédito renovable.

Tarjeta de débito

Permiten al titular disponer de sus fondos en cuentas corrientes o de ahorro. Las operaciones se cargan inmediatamente a la cuenta y, en última instancia, resulta una variedad más cómoda del cheque.

Disposición en efectivo

La tarjeta de disposición en efectivo, permite disponer de los fondos depositados en cuenta corriente, de ahorro o de crédito, a través de los cajeros automáticos.

Grandes compras

Facilitan préstamos para la compra de aparatos o muebles domésticos con tasas de interés y facilidades de pago especiales.

Tarjetas de activo

Permiten al titular disponer de su activo personal (por ejemplo, fondos de una sociedad mutua) en cualquier local comercial o bancario.

Ahora, en todo el mundo...



CENTRO DE CLEARING

Mediante el sistema de «Intercambio electrónico internacional», todas las facturas de venta se recogen por las oficinas de la entidad bancaria que transmite los datos al centro de computadoras. El miembro emisor introduce directamente los datos en su sistema y prepara unas notas de «facturación descriptiva» en el que aparecen, por cada compra, todos los datos necesarios para efectuar la operación. Este sistema trata diariamente entre uno y dos millones de operaciones con una serie de ventajas, tanto para los titulares de la tarjeta como para los miembros emisores: Las facturas llegan con la máxima agilidad al titular y éste puede aprovechar la capacidad de los miembros para reducir los costes de intercambios de divisas. Los miembros se ven beneficiados por la reducción de los costos de cambio de moneda y liquidación y por la reducción de los costos del float y el manejo de papel. Hay que destacar la eliminación de costos de la captación de datos en las operaciones extranjeras ya que todas las operaciones se reciben en cintas magnéticas, incorporables directamente a los sistemas de facturación a los titulares. La tasa de intercambio utilizada por todos los miembros de VISA se calcula en dólares USA (aplicando a la tasa interbancaria un margen de hasta el 0,23%) y suele ofrecer al titular condiciones más favorables que las disponibles en otras situaciones.

Ahora, en todo el mundo...



...con la tarjeta de tu Región

Castilla-La Mancha Card



CAJA DE AHORROS
DE CUENCA Y CIUDAD REAL
"Tu Caja en Castilla-La Mancha"

Ante la reclamación de Hacienda sobre Tarjeta Oro

American Express recurre

La batalla legal entre Hacienda y American Express comenzó en Diciembre de 1986. Hacienda pretende conocer el censo de los titulares de «Gold Card» a lo que American

Express ha recurrido ante la Audiencia Nacional una resolución del Tribunal Económico Administrativo Central sobre la obligación de las entidades emisoras de tarjetas de crédito «oro» a facilitar a Hacienda el censo de sus titulares. Para American Express, las tarjetas «oro» no tienen el carácter de tarjetas de crédito sino de débito, ya que las compras que se realizan con ella se cobran a finales de mes.

American Express paga al establecimiento donde se han efectuado compras con sus tarjetas el importe de las mismas dos o tres días después de haber tenido lugar las compras y cobra a estos establecimientos un porcentaje que varía según el volumen de facturación.

El censo de titulares de Tarjetas Oro de American Express fue solicitado por la Dirección General de Inspección Financiera y Tributaria a finales del año pasado y reclamada nuevamente dos meses más tarde, con una advertencia de sanción de hasta 200.000 pesetas por cada dato no aportado si no se enviaba la información.

Recurso de reposición

American Express presentó en Abril de pasado año un recurso de reposición ante el Ministerio de Economía y Hacienda por entender que los datos del censo de los titulares de la «Gold Card» no tiene trascendencia tributaria y que tal tarjeta no implica la apertura de línea de crédito al no estar emitida por banco.

Desestimado este recurso por Hacienda, American Express interpuso una reclamación ante el Tribunal Económico Administrativo Central quien ha dado la razón al Ministerio por entender que el suministro de la información requerida no vulnera el secreto profesional ni el derecho a la intimidad.

Según fuentes de la empresa, American Express está dispuesta a llegar hasta el Tribunal Constitucional y recurrir hasta las últimas consecuencias en un caso que no se les ha presentado en ningún otro país de Europa.

Junto a estos recursos, American Express ha enviado una carta a los titulares de la Tarjeta Oro en la que se explica el curso de los hechos y les comunica que no ha entregado listado alguna a Hacienda. En el caso de que se viera obligado a hacerlo, American Express lo comunicaría a los titulares para que estos adopten las posturas que consideren oportunas.

Express se niega por entender que tal tarjeta no es de crédito sino de débito.

Según la empresa, esta reclamación no tiene precedentes en Europa

Cajas Rurales con VISA

El Grupo Banco de Crédito Agrícola-Cajas Rurales está terminando la segunda fase de su inclusión en VISA; la primera fase se ha puesto en funcionamiento recientemente y a través de la misma, catorce entidades ya ofrecen los servicios de la Tarjeta VISA. Tanto la Caja Rural de Toledo como la de Cuenca se encuentran entre las entidades que contarán con VISA en la se-

gunda fase. La Caja Rural de Toledo ya ha realizado algún tipo de información publicitaria al respecto mediante carteles en los autobuses de la capital Regional. Las Cajas Rurales tienen una notable incidencia en nuestra Región y una envidiable infraestructura por su número de oficinas, por lo que sus clientes y los usuarios de VISA se verán notablemente beneficiados.



NUEVE AÑOS DE CONVIVENCIA

*Hoy hace nueve años que los españoles comenzamos a ejercer libremente nuestros derechos y deberes democráticos, al amparo de la **Constitución**.*

Una carta magna que puso fin a un largo periodo de enfrentamientos y zozobras. De intentos —a menudo consumados— por imponer la voluntad de unos españoles contra la de los otros.

*Felizmente, hoy hace ya nueve años que —por primera vez en nuestra historia contemporánea— demócratas de muy diversa ideología coronaban el esfuerzo de lograr una **Constitución** válida para todos.*

*En esta fecha, la **Junta de Comunidades de Castilla-La Mancha** se une a la celebración de tan singular aniversario.*

Nueve años de convivencia democrática. De concordia.



**Junta de Comunidades de
Castilla-La Mancha**

POR LA CONSTITUCION

VISA CAJA de TOLEDO

*Servicio sin fronteras
desde Castilla-La Mancha.*



VISA CAJA de TOLEDO
Téngala en cuenta.

La experiencia de American Express ha conseguido una amplia cobertura para los usuarios de sus tarjetas; utilizadas en 160 países pueden considerarse «moneda de curso legal» en más de un millón de establecimientos. He aquí una breve exposición de algunos servicios American Express

Servicios de American Express

TARJETA PERSONAL

Esta tarjeta no tiene otro límite para sus gastos que las limitaciones legales en materia de divisas. Además de su lógica utilización en todo tipo de establecimientos, la Tarjeta Personal permite la obtención de dinero en efectivo en las Agencias de Viaje de American Express y sus Representantes, donde se pueden obtener hasta 60.000 pesetas cada 21 días en moneda local y cheques de Viaje de la firma con tan sólo mostrar la tarjeta y firmando un cheque personal. En España, hasta 35.000 pesetas semanales por idéntico procedimiento en las Agencias de Viaje y sus representantes y en una amplia red bancaria. Igualmente se pueden obtener hasta 30.000 pesetas a la semana en muchos Hoteles siempre que se esté alojados en los mismos y se abone su estancia con cargo a la tarjeta.

La facturación

La facturación de los gastos realizados con cargo a la Tarjeta se realiza mensualmente: la organización remite al domicilio indi-

cado la información pertinente que contiene el aviso de cobro al Banco en el que se ha domiciliado la tarjeta, un resumen de los cargos donde se detallan todos los datos de los mismos y una copia de cada comprobante de pago que se ha firmado. Algunas de éstas copias pueden carecer de firma si proviene de un establecimiento con tratamiento informático para las tarjetas.

Ayuda inmediata

La enorme estructura de American Express permite una asistencia inmediata para solucionar cualquier problema que surja no solamente relacionado con los servicios propios de la tarjeta. Las compañías de transporte aéreo, marítimo y terrestre aceptan el abono de billetes con la tarjeta, lo que implica automáticamente la cobertura de un seguro de accidentes de viaje.

Alquiler de coches, reserva de hoteles, cajeros automáticos y un largo etcétera de servicios se pueden obtener siendo titular de una Tarjeta Personal.

AMEX-ASISTENCIA

Los titulares de la Tarjeta American Express pueden cubrir sus riesgos de viaje mediante este servicio del que se benefician el cónyuge y los ascendientes y descendientes en primer grado aunque viajen por separado. El servicio cuesta 5.370 pesetas al año y cubre la asistencia de todo percance que pueda ocurrir en el curso de un viaje por España o por el extranjero a más de 50 Km. del domicilio habitual (25 si reside en Baleares o Canarias). Una llamada a cobro revertido a cualquier hora proporciona ambulancias, servicio de intérpretes y realizará las formalidades necesarias.

Riesgos cubiertos

La Compañía se encarga del traslado de las personas aseguradas por el medio de transporte que sea necesario al centro clínico prescrito o al domicilio habitual y traslada a los asegurados hasta su domicilio cuando el incidente impida al resto de los asegurados el viaje, traslada al domicilio al asegurado cuando en el transcurso del viaje falleciera el cónyuge, ascendiente o descendiente y el billete de regreso no le permita anticipar el mismo y se entrega un billete de ida y vuelta a un miembro de la familia del asegurado para acudir junto a él, si se encuentra hospitalizado por un periodo que se prevea superior a los 10 días. Igualmente, paga los gastos de prolongación de estancia en un hotel, después de la hospitalización y por prescripción médica hasta un importe de 2.000 pesetas diarias; se hace cargo de los gastos de las personas aseguradas y efectúa las formalidades necesarias en caso de fallecimiento para el traslado hasta el lugar de inhumación.

TARJETA DE EMPRESA

La tarjeta de Empresa aumenta considerablemente los servicios de la Tarjeta Personal y asegura en todo tipo de viajes profesionales la cobertura necesaria ante cualquier eventualidad.

La legislación en materia de divisas amplía los límites para gastos realizados en viajes de negocios hasta 2.100.000 pesetas anuales.

Igualmente las posibilidades de obtener dinero en efectivo a través de la red American Express alcanzan las posibilidades de la Tarjeta Personal.

Opciones exclusivas

La Tarjeta de Empresa ofrece unos planes especiales de seguros a través de Hartford Fire Insurance Co.; guías de hoteles y Restaurantes y un selecto Consul Club, con locales en toda Europa. Cada Consul Club ofrece un lugar idóneo para citas de trabajo, reuniones de negocios etc., así como una completa gama de servicios que van desde secretarías a intérpretes, o salas de reuniones.

Los comprobantes de facturación sirven para efectuar las correspondientes desgravaciones fiscales que cada país dispone sobre los gastos de viajes por motivos profesionales.

American Express es líder mundial en el sector de Agencias de Viajes con 1.400 oficinas en todo el Mundo



Más de un millón de establecimientos en 160 países trabajan con los titulares de tarjetas American Express

SEÑAL EXPRESS

Este servicio garantiza la reserva de habitación en hoteles adscritos al sistema mediante un depósito adelantado contra la Tarjeta. La reserva queda garantizada mediante una llamada telefónica o comunicación por escrito. Este servicio no implica recargo alguno para el titular y es exclusivo de la Tarjeta American Express. El depósito nunca podrá ser superior al costo de una estancia de 14 días en el Hotel más los impuestos aplicables.

CHEQUES DE VIAJE

American Express en 1891 creó los primeros Cheques de Viaje de la Historia. Hoy en día suponen dinero en todas partes con una firma del usuario y sin ella, no plantean ningún riesgo de pérdida o robo, ya que carecen de valor para terceros. Quienes acepten estos cheques cuentan con un Servicio Permanente de Autorizaciones que funciona las 24 horas del día, así como un Servicio de Cambio donde se pueden consultar los cambios de divisas oficiales.

Los Cheques ofrecen un servicio de asistencia que permite enviar mensajes urgentes, conseguir dinero de emergencia en caso de pérdida o robo etc.

Previsiones de futuro

Plan de Ahorro INVERLIFE

Quando se plantea una jubilación confortable, no hay más remedio que pensar en las insuficientes pensiones que la Seguridad Social ofrece (recordemos las protestas y manifestaciones de los jubilados). Parece aconsejable prevenir una futura jubilación y asegurar un buen respaldo económico. El Plan de Ahorro Asegurado Inverlife es un servicio de American Express que merece ser estudiado.

Partiendo de una cantidad fija mensual, la cantidad va incrementándose por la suma de los intereses. Inverlife garantiza un interés del 6 % (el máximo permitido por la ley) y el ahorrador recibe el 90 % de los excedentes de rentabilidad que hayan obtenido sus ahorros por encima del mencionado 6 %.

American Express garantiza igualmente un 14 % de interés el primer año si se suscribe el plan antes de finalizar 1987.

El plan permite una desgravación anual del 10 % en el impuesto sobre la Renta con lo que la rentabilidad financiero-fiscal puede alcanzar un 18 % anual. El Plan de Ahorro cuenta con el aval de American Life Insurance Company, Alico, líder internacional en

los seguros personales, con oficinas en 138 países.

Los titulares disfrutan de un Seguro de Vida a favor de su familia que garantiza la percepción de una importante cantidad proporcional a la cuantía de la inversión.

Flexibilidad

El Plan de Ahorro Inverlife se ha diseñado para permitir que los suscriptores lo adapten a sus circunstancias. Desde un mínimo módulo de 10.000 pesetas mensuales, se puede aumentar esta cantidad en los módulos que se desee. Este mínimo de 120.000 pesetas al año, a pagar anual o mensualmente, se carga automáticamente en la Tarjeta American Express.

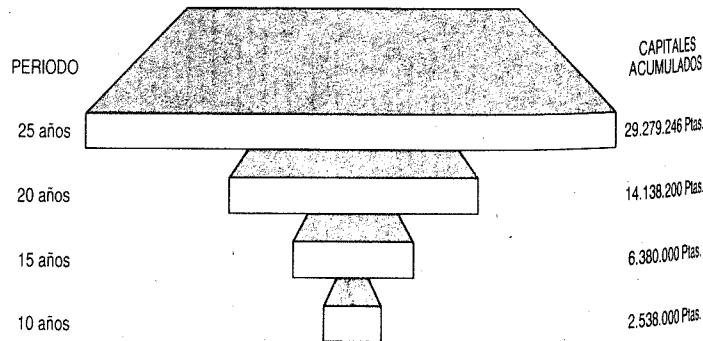

Capitales acumulados en diversos periodos de tiempo, con una cuota mensual inicial de 10.000 Ptas., creciente un 10 % cada año. Se supone un interés del 12% el primer año y del 11% en los sucesivos.

La cuota se puede modificar anualmente, haciéndola crecer o disminuyéndola hasta el mínimo de 120.000 pesetas anuales. También se puede aumentar la cuota en un 5 o 10 % anuales de forma automática.

El plan puede cancelarse en cualquier momento rescatando el 98 % de su Fondo de Retiro acumulado o, incluso, suspender el

Plan durante cierto tiempo. Opcionalmente pueden realizarse aportaciones Extraordinarias aparte de las que se inviertan periódicamente o solicitar un préstamo por un 90 % del Fondo de Retiro Acumulado.

Conviene reseñar que los intereses que el Plan Inverlife proporciona se abonan sin ningún tipo de retención fiscal.

Cajas de Ahorro: Tarjeta 6000

La tarjeta 6000 nació en 1.974, como una tarjeta garantizadora de cheques, los CHEQUES 6000, siendo la primera tarjeta propia que utilizaron las Cajas de Ahorros Confederadas, con su clásico diseño de bandas gris, blanca y roja. Posteriormente, hacia el principio de esta década y como consecuencia de las redes locales de Cajeros Automáticos de las Cajas, éstas sintieron la necesidad de emitir un plástico que se identificara de una manera más directa, en logotipos y co-

La solución fue muy sencilla: se incorporó el diseño de Tarjeta 6000, en tamaño reducido, sobre el anverso de la Tarjeta de cada Caja y así nació la actual Tarjeta 6000

Seis millones de titulares

El impulso que las Cajas de Ahorro han dado a los medios de pago electrónico ha sido verdaderamente notable y aprovechando la red de teleproceso y la unión de sus ordenadores al de la Confederación, la RED 6000 abarca hoy en día dos ramas:

Red 6000 de Cajeros Automáticos

Red 6000 de Terminales Punto de Venta

Red de Cajeros

La unión de las redes locales de cajeros de las Cajas de Ahorro permite a cualquier titular de la Tarjeta 6000 disponer de efectivo en cualquiera de los mismos, independientemente de que sus titulares sean o no clientes de las Cajas poseedoras del Cajero. La utilización masiva de tal servicio ha permitido habituarles a utilizar un moderno instrumento que sirve no sólo para efectuar transacciones

La Red de Cajeros de la Confederación de Cajas, con 3.750 Cajeros, realizará este año noventa millones de transacciones por un valor superior al billón de pesetas



en efectivo sino poder pagar la compra de bienes y servicios en cualquier establecimiento. 3.750 Cajeros realizarán a finales del presente año noventa millones de transacciones por un importe cercano al billón de pesetas.

Terminales Punto de

Venta

La unión de los Terminales Punto de Venta de Cajas locales, coordinadas con la unión de sus respectivos ordenadores al ordenador Central de la Confederación de Cajas de Ahorro, a través

de los datáfonos correspondientes, permitirá en unos casos, ser un back-up de aquellas Cajas que tienen su ordenador unido al de la Confederación y en otros, la incorporación inmediata a la RED 6000 de TPV, de aquellas Cajas que aún no tengan realizada dicha unión, ya que la tecla RED 6000

lores, con los propios de cada Caja, encontrándose de este modo que sus clientes tendrían la tarjeta 6000 y la tarjeta propia de cada una de ellas. Casi de inmediato, las Cajas se dieron cuenta que era preferible entregar a sus clientes un solo plástico que aunase las ventajas de ser identificado de una manera inequívoca por sus clientes en su zona de actuación habitual y de tener un logotipo común que sirviese de garantía de aceptación en el resto del estado español.

de los datáfonos está conectada directamente al ordenador de la Confederación, soportando ésta todo el servicio para las Cajas citadas.

La RED 6000 de TPV comenzó su andadura en Septiembre del año pasado y cuenta actualmente con 24.900 terminales a los que puede acceder cualquier cliente de Cajas que posea la Tarjeta 6000.

Dentro de tal proyecto y funcionando con la misma filosofía que la RED 6000 de TVP, comenzó a funcionar el verano pasado el «Sistema Intercomunicación de Respuesta Audible», con el fin de poder dar servicio a sus clientes por medio del teléfono en aquellos establecimientos y oficinas de Caja que no posean un terminal, alcanzando de esta manera una cobertura total de prestaciones para los clientes de las Cajas.

El presente año es, para las Cajas de Ahorro, un año de consolidación de los medios de pago y, según palabras de José María del Barrio, Jefe de Medios de Pago de la Confederación de Cajas de Ahorro «marcará un importante punto de inflexión al poner al alcance de los clientes de las Cajas una Tarjeta multiuso que abrirá las puertas de los próximos servicios que en un futuro casi inmediato ofrecerán las Cajas de Ahorro a sus clientes».

Con imagen propia

Castilla-La Mancha Card

Los dos grandes grupos de tarjetas existentes (descuento, compra, pagos y débito, garantía y crédito) tienen su acomodo en la Caja de Ahorros de Cuenca y Ciudad Real que, de esta manera, cubre todas las necesidades de

tarjetas que pudieran presentarse entre sus clientes.

La Tarjeta 6000

La tarjeta 6000 de las Cajas de Ahorro Confederadas es típicamente de garantía aunque en la actualidad, algunas Cajas de Ahorro le han incorporado un crédito, por lo que permiten las mismas operaciones que las tarjetas de crédito. Este servicio garantiza cheques especiales, hasta un importe establecido. Permite a su titular disponer de fondos en Entidades de crédito asociadas, realizar compras en determinados comercios y accionar los cajeros automáticos de la Red 6000. No insistiremos en estos servicios que se han explicado profusamente en esta misma página. Dentro de las tarjetas de crédito. La Caja de Ahorros de Cuenca y Ciudad Real pone a disposición de sus clientes las posibilidades de la tarjeta Visa.

Visa en la Caja

Visa es la tarjeta de crédito más extendida, es el sistema mundial de pagos con mayor dimensión por transacciones, número de titulares (más de noventa y seis millones en todo el Mundo) y establecimientos afiliados. Con ella su

Dentro de Visa, la tarjeta Castilla-La Mancha Card afirma la imagen Regional con las ventajas de la tarjeta cuyo sistema es el mas extendido internacionalmente



titular puede sacar dinero de los Cajeros Servi-Red y Telebancos 4B durante todos los días del año, así como de la práctica totalidad de los Bancos y Cajas de toda España y entidades Financieras de todo el mundo. Puede comprarse

sin dinero en más de ciento ochenta mil establecimientos de toda España y en el extranjero en más de tres millones de establecimientos repartidos por ciento cincuenta países. Cada titular dispone de un crédito por el importe

que se le asigna en el momento de su concesión.

Castilla-La Mancha Card

El nombre de Castilla-La Mancha Card surgió para distinguir y

personalizar la tarjeta. No es una Visa más, sino la Visa de la Caja de Ahorros de Cuenca y Ciudad Real. Los objetivos que se plantearon en el momento de su creación se han cumplido totalmente: identificarse con el sentimiento Regional de nuestra tierra y potenciar la imagen de la Comunidad. En tan sólo unos meses se han concedido varios miles de tarjetas y sus titulares las utilizan habitualmente en toda España y en los mas diversos lugares del extranjero.

Castilla-La Mancha Card, es una auténtica obra de arte en el mundo del Marketing porque realza y afirma el sentir Regional que tan fuertemente ha impactado en los castellano-manchegos, despertando unas raíces dormidas y este cometido de buenas imagen se complementa al estar dentro de la más importante estructura en el mundo de las tarjetas por la solvencia y prestigio internacional de VISA. Baste añadir que la idea de alguna forma ha sido posteriormente recogida por otras entidades de Ahorro en nuestra Región aunque sobre éste punto los responsables de la Caja de Ahorros de Cuenca y Ciudad Real (noblezza obliga) no quisieron realizar ningún comentario a El Dia.

Eduardo Merigó, Pte. de la SEMP

El dinero electrónico: una nueva era

El dinero electrónico está de moda, aunque en realidad, todavía no existe. Pero el interés por la cuestión es patente: todo tipo de servicios que funcionan con tarjeta aparecen continuamente.

Ante todo conviene definir qué es el dinero electrónico. Podemos considerar el dinero como un instrumento contable que certifica poder adquisitivo inmediato. El billete de banco es un instrumento al portador con soporte en papel y garantía pública de aceptación (el curso legal). El talón tiene también un soporte en papel pero carece de esa garantía, puesto que el poder adquisitivo que en teoría representa puede de hecho no existir (talón sin fondos). El llamado «dinero de plástico» añade una garantía conferida por la institución financiera emisora: el comprador puede no tener fondos, pero el vendedor cobra de todas formas si cumple una serie de requisitos. Pero en realidad el soporte sobre papel sigue existiendo en formas de facturilla y la tarjeta no es más que un instrumento de identificación.

En términos maximalistas el dinero electrónico requeriría que los apuntes contables a los que, diera lugar su utilización se hicieran exclusivamente por vía electrónica y en tiempo real. Una compra efectuada con tarjeta electrónica daría lugar simultáneamente a un débito en la cuenta del comprador y un abono en la cuenta del vendedor, previa comprobación de los saldos respectivos y sin intervención alguna de documento escrito.

Pero hasta llegar a ese nivel máximo existe toda una gama de soluciones que permiten la realización de apuntes contables por vía electrónica sin que sean en tiempo real ni eliminen totalmente el soporte documentario en papel. La más sencilla se está reali-

Realmente, el dinero electrónico todavía no existe puesto que aún es necesario un soporte en papel (facturilla) y las tarjeta solo es un medio de identificación

zando en algunos centros importantes de España, como Galerías Preciados y Renfe (o más recientemente en los centros expendedores de billetes de puente aéreo), con las tarjetas de crédito que gestiona la Sociedad Española de Medios de Pago. Las transacciones se contabilizan en origen por el propio sistema informático de la entidad vendedora y se envían por cinta magnética un centro de compensación. El papel se microfilma y se mantiene como comprobación en caso de error o contestación por parte del cliente.

Una fórmula más avanzada que la anterior es la que hemos inaugurado recientemente en el Corte Inglés y a la que se sumarán Iberia y Galerías Preciados: la transacción se autoriza on-line, se acumula en memoria del ordenador del establecimiento comercial y se envía, bien por cinta, bien por transmisión bastch diariamente.

Pero estos sistemas no se limitan a los grandes establecimientos. Miles de pequeños comercios disponen ya de terminales punto de venta, teléfono conectado directa-

mente con un ordenador hasta terminales pesados mucho más sofisticados, que harán captura de datos directamente, lo que nos acerca mucho más al verdadero dinero electrónico.

Para que una transacción entre dentro de la categoría del dinero electrónico se deben cumplir dos criterios:

Suprimir el manejo de papel con las complicaciones que implica en cuanto a transporte físico y doble entrada de datos.

Autorizar todas las transacciones que superen constantes mínimas. Esa autorización debería producirse contra saldos reales, pero nada impide que se utilicen con saldos indicativos ajustados cotidianamente.

Partiendo de esa base, los instrumentos que sirvan de soporte material para las transacciones con dinero electrónico pueden ser muy diversos. Como quienes los han desarrollado han sido principalmente las compañías de telecomunicación y las entidades financieras, ha existido una cierta ten-

dencia a concebirlas en función de los criterios de éstas y no de los principales interesados: los usuarios, bien comerciales, bien domésticos. En mi opinión, los terminales punto de venta adoptarán cada vez más la forma de cajas registradoras con capacidad de lectura de tarjetas y de transmisión de datos, a menos que tengan usos muy específicos, como surtidores de gasolina, puestos de peaje o de aparcamientos o teléfonos públicos, en cuyo caso el dispositivo lector y transmisor de datos se integra en el propio aparato.

La complejidad técnica y el volumen de inversiones que todo esto representa nos lleva a una conclusión inevitable: todos los terminales de dinero electrónico deben ser compatibles entre sí y todas las tarjetas que los activen deben tener las mismas especificaciones. Si esa condición no se cumple nos encontraríamos ante una verdadera Torre de Babel y los medios de pago no cumplirían la principal condición necesaria para merecer el calificativo de dinero: la universalidad de aceptación.

En España esa universalidad está prácticamente conseguida porque las dos grandes organizaciones de medios de pago que son el sistema 4B y la Sociedad Española de Medios de Pago tienen sus medios informáticos interconectados, utilizan normas comunes y han decidido intercambiar el uso de sus terminales. En ese sentido puede afirmarse que España puede ser uno de los primeros países del mundo en los que el dinero electrónico será una auténtica realidad.

La fiebre de las Tarjetas

Continuamente aparecen productos que agilizan los trámites para la adquisición de cualquier tipo de bien y la progresión de tal fenómeno merece el calificativo de geométrica: En el ámbito de los transportes, la tarjeta Naranja, en nuestra Comunidad, ofrece a los jubilados un ahorro del 50 % en sus desplazamientos. Los madrileños disfrutaban de la tarjeta de transporte que le permite utilizar metro, ferrocarril de cercanía y autobuses con el mismo documento.

Incluso las cacareadas loterías instantáneas funcionan partiendo de un «tinglado» muy parecido a los sistemas informáticos de las tarjetas de crédito. Para evitar el maltrato y robo de las cabinas telefónica, se comienza a extender el uso de tarjetas que sustituyen a la moneda y, de alguna manera, significan volver a otro tipo de «fichas». La prensa escrita se promociona mediante concursos que también se dirimen acoplado determinados huecos de una tarjetita de plástico... Algunas tarjetas incluso ofrecen la posibilidad de descontar una propina en establecimientos hoteleros...

Tales posibilidades se añaden a todos los servicios enumerados en ésta página. Los días del papel moneda están contados. El dinero de plástico o electrónico (puede elegir denominación) triunfa por todos los rincones.

La numismática, en muy pocos años, será un arte exótico, al alcance de muy pocas personas. La fiebre de las tarjetas no ha hecho más que comenzar. La ventajas de tal invento son notorias.

Un espejo para Europa

José Alberto Jurschik, directivo del Banco popular en el Departamento de Medios de Pago, nos ha comentado el boom de las tarjetas en nuestro país que, por la interconexión entre los dos grandes sistemas implantados, establece un hito europeo.

«Actualmente más de 13000 comercios españoles cuentan con terminal punto de venta o datáfono y esta cifra llegará a los 40.000 establecimientos en breve tiempo. La gratuidad de la instalación y la garantía de cobro son importantes argumentos para el comercio pero lo que verdaderamente distingue a nuestro país, hasta el punto de ser un espejo en el que Europa se mira, son los acuerdos interbancarios de cara a la creación de una red transparente, de manera que cualquier tarjeta sea utilizable en cualquier cajero o terminal de venta y esto nos coloca a la vanguardia europea». José Alberto Jurschik coincidía plenamente con el Presidente de la SEMP, Eduardo Merigó.

Vender, pero seguro

La evolución del fraude en España

En poco tiempo, España ha pasado de tener un cierto estigma de peligrosidad en el control de las tarjetas a ser uno de los más seguros. Ofrecemos unos breves datos sobre tal aspecto: Hay que vender con seguridad

Los controles realizados no solo se encaminan a evitar el uso irregular de tarjetas desaparecidas, sino a controlar todo tipo de fraude posible. En base a los datos facilitados por la SEMP, los servicios de seguridad se han aumentado y perfeccionado, a pesar de la mayor flexibilidad en la conce-

sión de tarjetas y del aumento de operaciones. Las medidas preventivas solo pueden juzgarse desde la óptica de los resultados. La potenciación de acciones encaminadas a promover las comunicaciones de robos y extravíos, la retirada de las tarjetas anuladas por los comercios, las medidas de control

y penalización de los establecimientos irregulares o bajo sospecha y la coordinación con las fuerzas policiales ofrecen los resultados estadísticos que figuran a continuación. Los resultados obtenidos han dado pie al encargo de Eurocheque Internacional de que la SEMP actúe como departa-

mento de seguridad para este medio de pago. Con este servicio el protagonismo de la Sociedad Española de Medios de Pago en el campo de la lucha contra el fraude adquiere características de práctica exclusividad dentro de España.

Evolución del Fraude

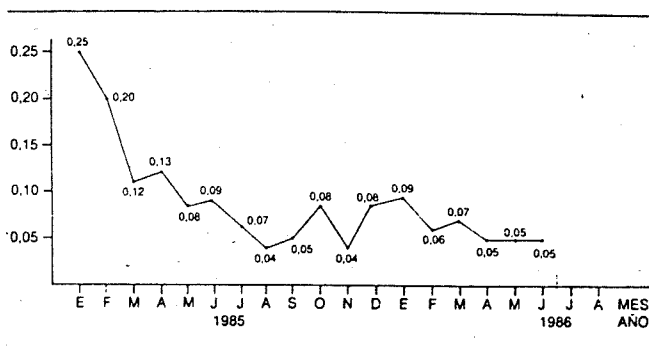

La seguridad y el control del fraude en nuestro país constituyen un ejemplo para los miembros de los sistemas Internacionales

N.º de comercios afectados por medidas especiales

Año	Exclusión	Límite 0	Irregulares	Rehabilitados
1985	156	150	144	148
1986	358	147	200	34