La Región
CASTELLANO MANCHEGA

30 ptas. / 2 de JUNIO. 1.981 / Nº1 semanario independiente Director: Mariano Calvo

LLEGO LA HISTERIA

El viernes 29 Toledo se incorporaba, con tres casos declarados, a la lista de provincias afectadas por la epidemia

Detectados los primeros casos de neumonía atípica en Toledo

Residencia de la S.S. de Talavera, "Nuestra Señora del Prado"

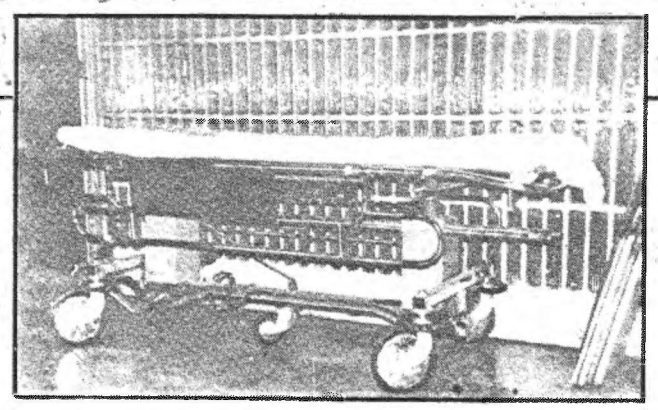

Con ella llegó algo más que el escándalo: la histeria. ¿Habrá toledano que desde el pasado viernes no se haya escudriñado minuciosamente, investigando la posibilidad de su contagio? Angel Nieto, Casimira González y Leandro Nieto formaron la terna inicial de una triste estadística que encendió, también en Toledo, la lucecita roja de la alerta. De poco sirven las declaraciones oficiales sobre la moderada incidencia del brote; quien más, quien menos, se palpa, por si acaso, y el miedo presta abono a los rumores. Hasta ciento cincuenta enfermos y cinco muertos ha llegado a contabilizar el rumor, en los días en que Toledo no había sido incluída entre las provincias afectadas.

Toledo celebró el Día de Las Fuerzas Armadas

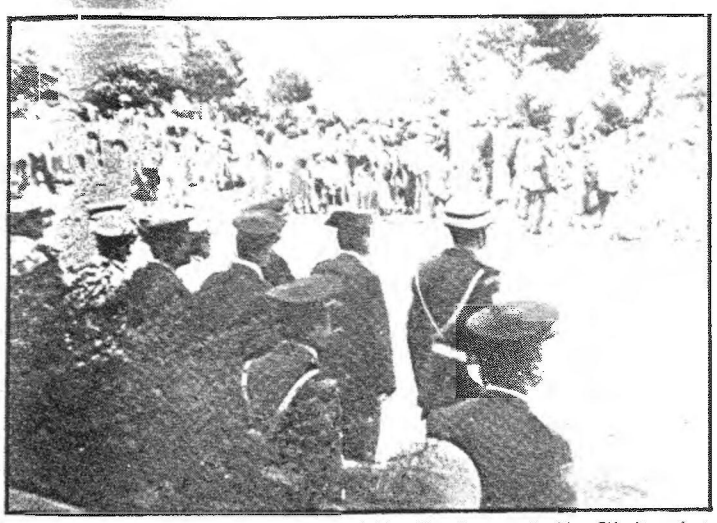

El general Bayo Hoya, en su discurso, resaltó la identificación entre Pueblo y Ejército, así como su deseo de que los profesionales de las Fuerzas Armadas no sean considerados como una casta especial, privilegiada o élite. *"Los que estamos formados en esta explanada hoy* - dijo - *pertenecemos a todas las clases sociales; a todas sin excepción. Procedemos de las grandes capitales y de las aldeas más pequeñas. Somos pueblo y todo el pueblo español, del que somos una parte, tiene que estar completamente convencido de ello"*

Con brillante desfile militar se clausuró en Toledo la Semana de las Fuerzas Armadas, celebrada del 25 al 31 de mayo, durante la cual los dos principales acuartelamientos militares de la capital, Academia de Infantería y Escuela Central de Educación Física, han permanecido abiertos a la vista de cuantos ciudadanos han querido girar visita por sus instalaciones.

El acto central de esta semana tuvo lugar el pasado día 30, sábado, en la explanada de la Academia Militar. A pesar del sentido estrictamente castrense de los actos, en la tribuna de invitados y entremezclados con los mandos militares, estuvieron presentes algunos de los principales líderes políticos de la provincia. En todo momento, el Gobernador Civil, Fernando Montero, copresidió los actos junto con el Gobernador Militar de la plaza y director de la Academia Militar General, Eduardo Bayo Hoya.

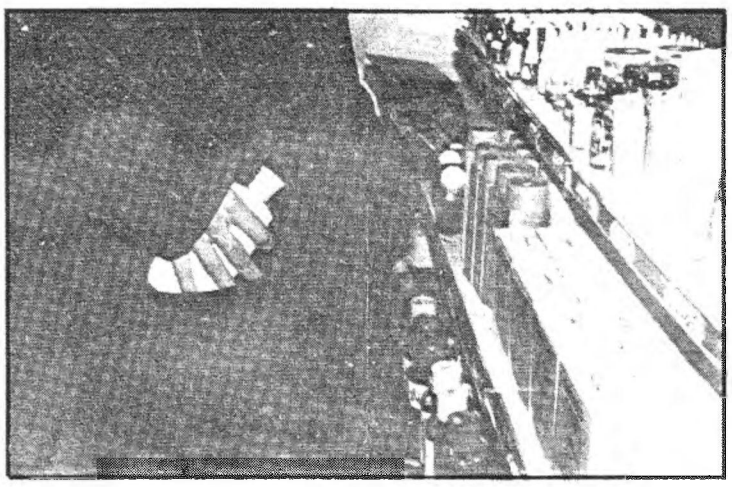

Diariamente se roba en los supermercados de Talavera: En el 53% de los casos se trata de mujeres

PARALIZACION DE ACTIVIDADES EN EL C.N.D.S.

Biblioteca Virtual de Castilla-La Mancha. La Región Castellano Manchega. 2/6/1981.

EDITORA REGIONAL DE PRENSA S.A.

Redacción, Publicidad, Administración y Talleres:
Toledo: Camino de Safont, 4. Telf.: 21 08 00
Talavera: Muñoz Urra, 14 - 4°.

Director: *Mariano Calvo*
Subdirector: *Isabelo Herreros*
Redactores: *Mari Cruz Campoó, Angel Sabrido y Damián Villegas*
Colaboradores: *Angelino A. Casado; Gil Antonio Ballesteros; Benito Berceruelo; Santiago Castillo; Rafael del Cerro; Manuel Díaz-Marta; Elisa Fernández; José Luis Fernández; Mercedes de la Fuente; Daniel G. Utrilla; Aurelio G. Castro; Joaquín González; Zoila López; Angel López; Jesús Martín; Mª Antonia Martín; Charo Mayordomo; Antonio Medina; José Luis Merchan; Luis Moreno Nieto; Manuel Mota; Amador Palacios; Alfredo Ramos; Alvaro Ruiz; Isidro Sánchez; Ricardo S. Candelas; Agustín Yanel*
Director Administrativo: *J. Manuel Payán*
Control de Gestión: *Marcelino Sabrido*
Diagramación: *Angel Jiménez*
Composición: *Yolanda Berbería*
Imprime: *Gráficas Mayfer*

Este periódico mantiene una línea independiente. En función de ello la dirección respeta en todo momento la diversa opinión de sus colaboradores, no solidarizándose, necesariamente, con los conceptos y opiniones expresados en artículos que no sean estrictamente editoriales.

editorial

Con vocación de independencia

Un nuevo periódico ve la luz en nuestra provincia, en nuestra región, y como siempre que algo similar tiene lugar, una interrogante se dibuja con inmediatez instintiva en todas las imaginaciones: "¿Quién está detrás?".

La mayor parte del periodismo realizado durante más de cien años en la provincia arrastra una tradición de excesivo partidismo como para motivarnos a pensar que un periódico que nace entre nosotros no va a hacerlo envuelto en las constantes habituales de dependencia ideológica, económica o confesional. Son muchos años durante los cuales la prensa ha desempeñado primordialmente una función propagandística al servicio de intereses minoritarios. Desde aquellos libelos voladeros de mediados del siglo pasado hasta los tiempos actuales, la práctica totalidad del periodismo que se viene practicando mantiene, en su mayor parte, pautas de rígido comportamiento en lo ideológico o doctrinal. Si ello es bueno o malo, acaso sea tema para un Bizancio bien dotado de ocios. Por nuestra parte, sostenemos el criterio de que con la irrupción, en los últimos tiempos, de un público cada vez más vasto a los niveles de cultura, se ha posibilitado la aparición de unos medios de comunicación disti ntos, orientados más a la información que a la formación, y más al entretenimiento que al adoctrinamiento. Unos medios de comunicación que, lejos de la demarcación en reducidas parcelas ideológicas, extiendan su marco a esa gran mayoría de "inafiliados", "pensadores por cuenta propia" o, sencillamente, personas que, no reconociendo en sí el atributo divinal de omnisciencia, aceptan el diálogo como norma básica de la convivencia.

"LA REGION" Castellano-Manchega es un periódico que nace independiente de dogmatismos pero con la idea clara y decidida de construir un diálogo sin prejuicios entre todos los toledanos y castellano-manchegos. Una base de acercamiento sostenida por profesionales con el único objetivo de edificar un medio de comunicación a la altura de nuestro tiempo y de la sociedad en la que surge.

Por encima de las diferencias lógicas e inevitables, los castellano-manchegos tenemos obligación de solidarizarnos en aras de un desarrolo provincial y regional tan apremiante y necesitado de apoyos colectivos. Los lazos de unión entre las distintas provincias de la región, más que constituidos por un pasado común, una misma historia o una lengua que nos identifique, los crea la necesidad de una respuesta global a un subdesarrollo lacerante.

"LA REGION", nuestro periódico, que queremos sea el suyo, pondrá en su norte de actuación lo que está ya en su cabecera: la idea de defender los intereses comunes de cinco provincias vertidas en el molde reciente de una nueva región. Y la provincia toledana, claro. Toledo siempre.

5 provincias en busca de Región

Hace falta ilusión

Si hay una palabra que pudiera resumir y definir a la vez el estado de ánimo de los hombres y las mujeres de estas tierras ante las perspectivas de edificación de la autonomía regional, esta palabra sería probablemente "expectación". En efecto, estamos hablando de una actitud generalizada de "atención concentrada con que se aguarda una cosa o suceso importante", según la definición que ofrece el diccionario.

Una actitud que es de interés y esperanza; pero que, a la vez, contiene elevadas dosis de incertidumbre y pasividad.

No puede extrañar semejante espíritu. Estamos ante un fenómeno nuevo, cuya cabal comprensión escapa al común de los ciudadanos manchegos. Pero no puede servir de pretexto para no avanzar decididamente en la aventura autonómica, ni provocar desánimos y abandonos ante la difícil empresa que se nos avecina.

Antes al contrario, tenemos que ser conscientes de que si hay incertidumbre y pasividad es porque nadie ha sido capaz de explicar, hasta hoy, en qué consiste una autonomía regional y para qué nos puede servir, aquí y ahora. Y es precisamente a esta tarea a la que esta sección de "LA REGION" va a dedicar sus mejores esfuerzos, con el convencimiento de que hay una labor necesaria que realizar y una responsabilidad de aportar nuestro particular —no por modesto, menos necesario— granito de arena. En este afán no sólo nos acompañará el calor y la hospitalidad de la entusiasta redacción de este semanario; sino, sobre todo, ese interés y esa esperanza que anima a los lectores del mismo.

La propia creación de un medio de comunicación de ámbito regional como es "LA REGION" supone ya un importante estímulo para abrir un debate sobre la autonomía castellano-manchega. No cabe duda de que este acontecimiento es un hecho de importancia histórica para nuestra región. Hasta ahora, lamentablemente, la prensa que se hace en las cinco provincias no ha sido capaz de recoger el reto de la creación y estímulo de una opinión regional —por no hablar ya de una opinión autonómica— en La Mancha. De ahí la necesidad y la razón de ser primera de un periódico con vocación regional como éste. De ahí, también, que pueda esperarse una reacción favorable a este debate y, más en general, a la preocupación por los problemas regionales del conjunto de la prensa provincial, como consecuencia del nacimiento de un medio de información regional. Ojalá que así sea.

Como ya decíamos en el número cero en esta misma columna, de lo que se trata es de buscar, más que antiguas raíces perdidas, ramas de futuro y luz de más prósperos horizontes. Y es ciertamente ese deseo compartido de mejorar el presente y ese anhelo de futuro lo que nos convoca a todos —políticos, periodistas, intelectuales, estudiosos y ciudadanos de a pie— a transformar nuestro interés y esperanza en apasionado trabajo en defensa de nuestra tierra, de nuestra identidad y de nuestras aspiraciones e intereses.

La tarea —a nadie se le oculta— va a ser difícil y larga. Y lo va a ser porque la realidad presente de nuestra región es lo suficientemente problemática como para considerar a Castilla-La Mancha como la comunidad más abandonada y olvidada de todas. Porque levantarla desde ese estado de postración de siglos en que se encuentra va a requerir el concurso de todos los esfuerzos y todas las voluntades.

No tenemos por qué sufrir ningún sentimiento de inferioridad con respecto a otras regiones españolas. No necesitamos echar mano, ahora, del recuerdo y la añoranza de mejores tiempos pasados, ni de ilustres paisanos que, en los más diversos campos del quehacer nacional, llevaron a las más altas cotas el prestigio de la tierra que les vio nacer. Nuestra falta de complejos debe basarse en el firme convencimiento de que existen en nuestra región los suficientes recursos humanos y materiales como para tener la certeza de que es posible un horizonte de prosperidad para nuestros pueblos y ciudades. De que basta con poner, de una vez por todas, esos recuerdos en movimiento.

Para ello hace falta ilusión. Mejor dicho: hace falta infundir en las honradas conciencias de las gentes laboriosas de estas tierras manchegas. Quienes tengamos, de ua u otra manera, la posibilidad de crear esa ilusión, tenemos, así mismo, la responsabilidad de fomentarla. Aquí vale el viejo refrán castellano de que "cada palo aguanta su vela". No seremos nosotros quienes faltemos a este compromiso, cada semana, desde estas páginas.

Antes de acabar el artículo, una idea fundamental debe quedar meridianamente clara: que del empeño que pongamos todos los castellano-manchegos en levantar nuestra región va a depender que se consiga este objetivo, y hasta qué punto lo vamos a lograr. Nadie lo va a hacer por nosotros. De eso podemos estar absolutamente seguros. Podremos encontrar —y debemos buscarlo, qué duda cabe— apoyo y comprensión, con mayor razón todavía, de las distintas comunidades regionales, puesto que a todas nos unen las mismas aspiraciones de progreso y bienestar; y porque la construcción de los distintos regímenes autonómicos debe significar el camino común hacia un marco de relaciones más justo y solidario, más auténtico y fraternal. Pero lo que no podemos esperar es que en Madrid o en Oviedo haya personas dispuestas a tirar de nuestros problemas si, mientras tanto, nosotros permanecemos mano sobre mano.

No es ocioso repetirlo, por más que parezca una verdad de cajón: nadie hay más interesado en el presente y el futuro de Castilla-La Mancha que los propios castellano-manchegos; nadie conoce mejor los problemas y las aspiraciones de la región que nosotros mismos. Nadie, pues, está en mejores condiciones que nosotros para trabajar con ilusión y empeño por ese horizonte prometedor del que venimos hablando. Y del que Castilla-La Mancha tiene ya su semanario regional. Por el interés de todos, que sea por muchos años...

La FOTO y su COMENTARIO

Un arcángel contra la neumonía

En los tiempos preantibióticos de cuando las neumonías atípicas se llamaban cosas tan sonoras como el cólera o la peste, los toledanos, a falta de fe en otros medios terapéuticos, no encotraron más salutífera receta que la de resguardarse tras la figura pétrea de este ángel de la foto, al que colocaron, naturalmente, en la puerta de Bisagra porque a nadie se le podía ocurrir que el mal proviniera de otro lugar, sino de fuera. Un arcángel que, dicho sea de paso, sustituye la clásica espada flamígera por un local estoque toledano.

Cuatro siglos después, la histeria de la neumonía ha puesto en primer plano de actualidad una vieja leyenda que los viejos del lugar refieren al arcángel y que se localiza en un tiempo en que, como los actuales, los toledanos sufrían bajo el peso de un riesgo de epidemia.

Reza la leyenda que "una vez quiso pasar la peste al interior de la ciudad, y el ángel guardián sólo cosintió, ante el mandato de Dios; pero con la condición de que no matase más que a siete de los habitantes de Toledo. Al marcharse la plaga, el ángel le dijo, con indignación, a la peste:

— Miserable, has faltado a tu palabra, pues has matado a siete mil.

Pero la peste repuso:

— No, no he faltado a mi palabra; yo sólo maté a siete; los demás han muerto de miedo y aprensión".

La leyenda alcanza, en estos días en los que ya se sabe del brote de algunos casos de neumonía atípica entre nosotros, una especial significación. ¿Volvermos los toledanos a levantar nuevas estatuas exhorcistas sobre los pináculos de las murallas?. Posiblemente, la neumonía no merezca tan denodado e inútil esfuerzo. A lo sumo, la cosa no pasará de que cientos de toledanos guardemos cola ante los departamentos de radiología, formando algo así como la versión procesional que rima con estos tiempos de ambulatorio y profilaxis. Una procesión que debiera presidirse con el rótulo: "los aprensivos, primero".

Biblioteca Virtual de Castilla-La Mancha. La Región Castellano Manchega. 2/6/1981.

Tribuna

Ecologismo, ¿todavía?

por **Ricardo SANCHEZ CANDELAS**

Los resultados de las recientes elecciones presidenciales francesas, analizados en los anteriores comicios por la candidatura ecologista, me invitan a una reflexión.

Con haberse casi triplicado el apoyo popular a esta alternativa formulada como opción política, el avance relativo del ecologismo frente a las ofertas electorales clásicas se presentan todavía como irrelevante. ¿Se ha producido en el país vecino, en la misma y escasa proporción, un deterioro del medio-ambiente tan insignificante en esta última etapa, como para que las reinvidicaciones ecologistas, por ese mismo hecho, no tuviesen todavía el suficiente atractivo electoral? ¿Han sido asumidas con suficiente garantía tales reinvidicaciones por los partidos políticos clásicos, de manera que se difuminase una opción ecologista netamente diferenciada? ¿Ha sido presentado al electorado el programa ecologista como una propuesta excesivamente idealista, inviable, rayana en lo utópico, demasiado limitativa de las cotas de desarrollo? o, sencillamente, ¿el ecologismo no ha sido, no es todavía, sino una moda pasajera, ligada al conjunto de todos los movimientos under-ground, sin demasiadas posibilidades de convertirse a corto plazo en una fuerte corriente de opinión social con influencia política?.

Es un paquete de preguntas sugestivas. De momento, habría que empezar por analizar hasta que punto ha sido correcta la homologación del ecologismo con las posiciones ideológicas de la izquierda política o, en general, del progresismo.

En un primer esbozo del análisis podría parecer que tal identificación es una tesis plausible. Así planteadas las cosas, tendríamos al ecologismo alineado con los partidos de la izquierda tradicional, los llamados partidos de clase, mientras que las posiciones de derecha serían insensibles a los planteamientos ecologistas o su adhesión a ellos no pasaría de ser puramente formalista, teórica, coyuntural y de escasa convicción.

Procedería este esquema elemental del análisis de las relaciones existentes entre el deterioro del medio ambiente y el proceso del desarrollo industrial y, a su vez, entre éste y el modelo de sociedad capitalista generadora de los impactos ambientales.

Sin que existan elementos suficientes como para desautorizar totalmente este esquema básico, me parece, sin embargo, cada vez más problemático que pueda simplificarse hasta tal extremo.

Y no porque una cara de la moneda no sea cierta, la del precio que el medio ambiente ha pagado en el proceso desarrollista de las sociedades capitalistas, sino porque la otra cara, la de la asunción de los planteamientos ecologistas por los partidos de izquierda, no aparece como inequívocamente clara. No en vano, los aspectos cuantitativos del desarrollo económico son equiparables en muchos puntos tanto en las sociedades capitalistas como en las del área socialista.

¿Justificaría este hecho la aparición de la opción ecologista como alternativa política válida por encima de posturas puramente testimoniales? Y de ser así, ¿qué connotaciones de posición política cabría atribuir a esta opción? Dicho de otro modo: ¿Podría votar a un partido ecologista un ciudadano tradicionalmente fiel a las ideologías conservadoras o de derechas? O visto desde el otro ángulo, ¿Dejaría de votar a los partidos de laizquierda histórica el metalúrgico de la gran urbe o el jornalero del medio rural para dar su sufragio a un partido ecologista?.

Por lo demás, ¿Es el voto ecologista un sufragio típicamente urbano y, en esa misma medida, relacionado con los grandes colectivos obreros de los cinturones industriales más proletarizados? o, ¿cabe también la oferta ecologista en el medio rural, presumiblemente más a salvo de las agresiones al medio ambiente?.

Cabría añadir otro elemento no desdeñable relacionado quizá con la militancia y electorado potencial de un partido de este signo. ¿Será acaso que el ecologismo reclute su clientela entre gentes muy poco propensas a encuadrarse en el más mínimo aparato organizativo? ¿No habrá sido el ecologismo el improvisado campo de aterrizaje de una acracia desdibujada, desligada de las primitivas tesis obreristas del anarco-sindicalismo y, por supuesto, del socialismo histórico? ¿No habrá acampado en este terreno todo un conglomerado residual que iría, desde las concepciones místicas del franciscanismo hasta los movimientos más marginales de nuestros días, pasando por los postulados del Krausismo y por las corrientes contractuales más recientes?

No carecemos en Toledo de alguna experiencia en este sentido, por modesta que sea. La efímera vida de una asociación ecologista, (Reivindicaciones Toledanas de Amigos del Medio Ambiente, RETAMA), que, en 1.97 , fundamos un grupo de amigos y de la que fui primer y, claro está, único presidente, podría resultar elocuente para aproximar una respuesta a alguna de las preguntas aquí planteadas.

De un inicial entusiasmo prometedor pronto se pasó a un languidecimiento estéril que vino a determinar la extinción de la iniciativa por simple inanición. Se le podrían buscar a este resultado final cuantas explicaciones pareciesen razonables, e incluso algunas quizá lo fuesen, pero me interesa resaltar no tanto estas posibles explicaciones, (de las que, por supuesto, ninguna sería personalmente exculpatoria), cuanto el entronque del hecho en el contexto general de cuestiones que aquí he planteado.

Una cosa, no obstante, me parece meridianamente clara: El ecologismo, como movimiento de demanda social de unas mejores condiciones de vida relacionadas con el respeto al entorno natural humano, no puede ser asumido coherentemente sino por opciones políticas progresistas. Pero no es menos cierto que atraviesa una etapa de lenta maduración en la que sería necesario un replanteamiento muy profundo, capaz de extirpar sus excrecencias de poco rigor en los análisis, de depurar la amalgama de una voluble e inestable militancia y de definir muy claramente cuáles son los límites, si es que existen, y cuales las condiciones objetivas, si es que se dan, para que el ecologismo sea una alternativa política válida. O sencillamente, para que, al margen de contiendas electorales, protagonice un permanente rol crítico que estimule a Gobiernos y oposiciones a una atenta defensa de las condiciones de vida sobre nuestro planeta.

¿Un patinazo?

La sequía- la pertinaz sequía- ha dado ocasión de lucimiento operativo a un Ente, el Preautonómico, del que muchos se cuestionaban hasta su existencia. La Junta de Comunidades Castellano-Manchega, despertó una primavera con la voluntar de paliar los estrágos del solano y anunció la concesión de 470 millones de pesetas a los ganaderos de la región perjudicados por las inclemencias del buen tiempo. Una buena noticia subrayada por las condiciones crediticias, ciertamente de excepción, que suponen, para los ganaderos de la región, la opción de instar a un préstamo de cien mil pesetas por explotación, a un interés del doce por ciento, del cual la Junta de Comunidades, sufragaría seis puntos. Cuatrocientos setenta millones, de los que una parte importante corresponderían a la provincia de Toledo; nada menos que 121 millones. Nuestros ganaderos no podrán objetarle a la Junta, falta de atención providencial, en momentos de necesidad y apuro, como lo son los presentes. Los créditos representan una lluvia de millones para un campo tan sediento de agua, como de dinero y, como en el final feliz de una novela, fundidos en un abrazo, el Ente ha justificado su existencia, y los ganaderos de la Región Castellano-Manchega, se benefician de la eficacia de uno de sus departamentos recién estrenados, el de Agricultura.

Ni siquiera la anécdota, lamentable, de que el titular del Departamento viera impedida su asistencia al acto del convenio, entre la Junta y las Cajas de Ahorro regionales, por causa de los controles policiales antiterroristas, puede empañar el acontecimiento.

Lo que viene a empañarlo, sin embargo, es un dato concreto y demoledor: La Delegación de Agricultura de Toledo, ha recibido durante el presente año, una cantidad de instancias para acceder a facilidades crediticias, anteriores a la comentada y procedentes de ayudas de la Administración, que no llegan a la cifra inicialmente destinada para ello. Es decir, del fondo del crédito destinado por el Gobierno a la Delegación toledana, para los ganaderos toledanos, cifrado en 746 millones, solamente han sido solicitados 661,9 millones, lo que arroja un sobrante de más de 80 millones.

¿Cómo explicarse entonces que la Junta destine 121 millones de pesetas a los ganaderos de una provincia como la nuestra, que han rehusado- con anterioridad, repetimos- suscribir el préstamo oficial, en una cifra superior, incluso a lo concedido por la Junta, por ejemplo, por Cuenca?

Una respuesta, aventurada apriorísticamente, y echada por los, siempre, procelosos mares de la intuición y del análisis superficial, nos pone ante la posibilidad de una desarmonía de funcionamiento entre delegación provincial y el departamento autonómico. Aquello de que tu mano izquierda no sepa lo que hace tu mano derecha, parece llevado con ascético rigor por los representantes de los poderes centrales y descentralizadores, quienes parecen ignorar que Toledo, a pesar de lo que digan en Ohio, no hay más que uno, y unos mismos sus ganaderos.

Pero no se adivine acritud por nuestra parte, hacia una medida que, lejor de perjudicar a los intereses del campo toledano, lo sitúa en la frontera del privilegio. El que la provincia toledana sienta sobre sí la atención y el redobiado mimo de ciertos políticos, no puede ser munca motivo de enojo, ni muchísimo menos, aunque ello venga a denotar, más que un exceso de celo, una deficiencia de coordinación entre distintos niveles de la Administración. Por el contrario, nada nos alegraría tanto como que éstas, que nosostros juzgamos equivocaciones, se prodigaran con abundancia, siempre en favor de los intereses regionales y toledanos.

Sin embargo, porque no somos excesivamente confiados en el azar, sino que preferimos el funcionamiento correcto, eficaz y consciente de nuestros administradores, por ello no vemos en la presumible incoherencia de estos hechos, un motivo para la esperanza, sino para la reflexión y, en su caso, la enmienda.

Doctores tiene la iglesia y nada nos alegraría tanto como equivocarnos en cuestiones como ésta, que pone en evidencia, de alguna manera, la eficacia de algunas estructuras administrativas de nuevo cuño. Preferiríamos ser nosotros quienes, no poseyendo en nuestras manos todo el conjunto de datos y factores del asunto, patináramos linfamente. Pero, si las cifras cantan, pocas deducciones pueden hacerse de ese *"aria desoprano"* que no sean las de que aquí, señores, se ha desbarrado un pelo.

Ildefonso CANO

El cuentagotas

Represión, ¿qué hacemos contigo, tía?

Semanas atrás leí en los periódicos que unas bandas de gamberros habían destrozado mil papeleras, recientemente instaladas en una ciudad norteña. Según iba leyendo, crecía mi indignación. Y lo que ya me dejó de piedra fue la lectura de la frase siguiente: *"Motorizados en ruidosas máquinas, o a pie, estos individuos campan por sus respetos, sin que nadie ponga coto a sus desmanes"*.

Viene lo anterior a confirmar la generalizada opinión del hombre de la calle: que la pasividad ante ejemplos de gamberrismo como el citado, hace que nuestras ciudades se tornen cada día más inhóspitas, incómodas e incivilizadas. Lo que se dice un asco, vamos.

¿Qué hacer? Esta es la cuestión. ¿Nos atrevemos con un breve análisis? Pués adelante.

Si la autoridad se inhibe: totalmente negativo. Y si la autoridad actúa: la represión es inadmisible en una democracia. ¿Entonces? Nos da la sensación de que son muchos quienes hablan de represión y no saben realmente lo que significa reprimir. Reprimir es contener, refrenar, templar o moderar.

Así pués, represión, ¿qué hacemos contigo, tía? Tenemos dos opciones. O dejarte castigada en un rincón por mala, y que sea lo que Dios quiera. O utilizarte con talento, y que los gamberros no terminen haciendo inhabitables nuestras ciudades.

Escribir a la contra

Pensar en los demás es práctica saludable. Ponerse en el lugar del prójimo, en muchos casos, nos ayuda a comprenderle. Como es indispensable que el escritor se sitúe del lado del lector.

Considero que la grandeza del que escribe en la Prensa estriba primor dialmente en expresar de la forma más correcta, por supuesto- todos aquellos pensamientos, opiniones y comentarios que coincidan con los del mayor número de lectores. Al lector le satisface comprobar que quien escribe en un periódico piensa como él.

No obstante, hay quienes escriben a la contra. Si bien alguno de ellos dice haber *"elegido la teoría crítica"*. Me explicaré. Estos escritores amargos están duchos en rebuscar todo cuanto pueda irritar a la inmensa mayoría de los lectores, a quienes se dirigen del modo más zahiriente y venenoso. Son así, qué le vamos a hacer. Tales escritores tendrán poco porvenir, pensarán ustedes. No lo crean, hay tantísimo lector masoquista...qué quién sabe...

Las otras vacunas

Antes de que llegaran las preciosas lluvias abrileñas, y y mientras las aguas del Tajo nuestro de cada día, alcanzaban unos espantosos grados de contaminación, la Delegación Provincial de Sanidad se planteó, claro que hipotéticamente, la posibilidad de vacunar a cuantos toledanos estuvieran en peligro de perder su salud, por culpa del pestilente líquido, elemento portador de bacilos a barullo.

La hipótesis de vacunar al personal toledano, entra dentro de toda prevención sanitaria lógica y plausible, máxime si tenemos en cuenta que este verano nuestro río, puede ser un mar de bacterias.

Aún así y todo, las vacunas que de inmediato deberían aplicarse, son otras. Una de ellas, la que nos preservase de contraer la más espectacular y endémica enfermedad que padecemos: el paro. La Conferencia Española de Cajas de Ahorro ha pronosticado que, para finales de año, nos pondremos en los dos millones de parados. Nuestras familias se sentirían felices si se les pusiera la vacuna anti-paro. Pero tal vacuna, no ha sido descubierta, se me argüirá. Doctores tiene el Gobierno y la Oposición. A descubrirla.

por **Luis MARTIN**

Biblioteca Virtual de Castilla-La Mancha. La Región Castellano Manchega. 2/6/1981.

CARTAS DE LOS LECTORES

Un olor que es un dolor

Sr. Director:

Me va a permitir que aproveche la ocasión que brindaba en el número cero, del nuevo semanario de Toledo, para sumarme, desde sus páginas, al clamor de protesta que la situación de alta contaminación de nuestro río, ha despertado entre los toledanos. Una situación de tanta gravedad, como puede evidenciarse por los olores pestilentes que, principalmente a determinadas horas del día, se desprenden de las aguas. Ya no se trata de protestar desde niveles abstractos, especulativos, sino de manifestar el peligro concreto y real que gravita sobre los habitantes de la cuenca del Tajo, máxime para los que habitamos zonas, relativamente, próximas al río, para quienes el hedor es, a veces, insufrible.

Al mismo tiempo, quisiera reflejar mi sorpresa en torno a la sordina que impera sobre el tema. Me pregunto si los sectores comprometidos en él, incurren en olvido al no mantener la necesaria atención, a un tema tan grave e importante para los habitantes de Toledo, Talavera y el resto de la sufrida cuenca. Y, cuando digo *"necesaria atención"*, me refiero a algo más que a una rutinaria y burocrática información intramuros de los despachos que, en la mayor parte de los casos, no llegan a trascender suficientemente a la opinión pública. Esperemos que la reacción ante el problema, no llegue tarde, dando lugar a una temible espidemia, que este verano puede alcanzar grandes niveles de posibilidad.

Vicente GUTIERREZ

Ruidera: Demolición de un cementerio

Sr. Director:

Es mucho lo que he batallado en defensa de las lagunas de Ruidera, mucha la vinculación que me ha unido a la aldea y más, el afecto que siento por sus gentes, para que dejara de tomar una vela en este entierro. Palabra apropiada, puesto que de enterramientos se trata.

Cuando recibí la noticia de la demolición del cementerio de Ruidera, no me extrañó en absoluto, puesto que conocía, desde hace tiempo, intereses particulares por su desaparición. Conocía los motivos por que se quería demoler y las presiones que, en tiempos pasados, se ejercieron sobre algunos miembros de la Corporación Municipal de entonces, a los que no se llegó a convencer en ningún momento; pues de sobra sabían los componentes de aquella Corporación, que a nadie podía favorecer la demolición del cementerio, (salvo a alguien en particular) y sí, en cambio, podía provocar problemas, como en realidad ha ocurrido.

Por razones que no vienen al caso, sabía que un día u otro la destrucción del viejo cementerio tenía que llegar. Pero nunca pensé que un recinto lleno de recuerdos afectivos, regado tantas veces con lágrimas y flores, que conservaba los restos de los sufridos ruidereños, desde hace ciento cincuenta años, iba a ser tratado con tan poco respeto, despreciando, a veces, los derechos humanos, cívicos, higiénicos y religiosos. Es lógico que existan autorizaciones para la demolición, pero ¿qué persona, técnico o responsable, dirigió y supervisó las obras?. Pues según el criterio de muchas personas de Ruidera, los trabajos de monda no se efectuaron con arreglo a las normas exigidas en estos casos.

De sobra sabemos que nos estamos en tiempos de sentimentalismos, pero sí de respetar y conservar los recursos de la naturaleza, contra los que se ha atentado. En este caso, contra el agua potable de la laguna del Rey, en la que, según testigos presenciales- y hay fotografías que lo corroboran- se empezó a verter parte de la tierra aún impregnada de sedimentos humanos, sin descartar la posibilidad de que también fueran revueltos algunos huesos.

Gracias a las personas de la aldea que se dieron cuenta del sistema empleado, y con sus protestas consiguieron que se retiraran los escombros vertidos y no se vertieran más.

Todos sabemos que el agua escasea. Y que en muchos sitios se ha declarado la *"alerta roja"*, incluída la capital de la provincia de Ciudad Real, mientras las lagunas de Ruidera contienen varios millones de metros cúbicos de agua potable y son una fuente inagotable- aún en años de sequía- de donde se surten los vecinos de Ruidera, de Tomelloso y de Argamasilla de Alba. Pero ¿qué pasará si un día, por la falta de responsabilidad de algunos y la apatía de otros- que pueden evitar irregularidades y no lo hacen- se contaminaran las aguas de este oasis de la Mancha? ¿Qué clase de *"alerta"* se aplicaría a los mencionados pueblos?. De momento, da pena ver a las mujeres de Ruidera, cargadas con cántaros, garrafas y otros envases, que van a buscar agua a las fuentes naturales, despreciando la comodidad de usar la de los grifos de sus domicilios para beber y hacer las comidas. Esto en cuanto al agua se refiere, pero volvamos a lo del cementerio.

Se dice que el recinto del cementerio estaba enclavado en terreno de vías pecuarias. ¿De quién es ahora ese terreno? ¿Qué aplicación se le va a dar al mismo?. Es un hecho indiscutible, que queda dentro de la zona comprendida como Parque Natural de las Lagunas de Ruidera y alrededores, según el Real Decreto 2610/1.979, de 13 de Julio. ¿Quién tiene la obligación de hacer que se cumplan las normas hasta ahora exigidas?. Con el debido respeto, voy a dar a conocer mi modesta opinión: Creo que por las lagunas de Ruidera anda rondando algún *"Merlín encantador"*, que encanta y desencanta a su modo, y que ya va siendo hora de que se identifique y se le aplique el tratamiento adecuado.

En cuanto a la demolición del sagrado lugar, es problema exclusivo de los ruidereños. Ellos deben decidir la aplicación que se debe dar a esos terrenos, y solicitarlo ya de las autoridades competentes. Pues si no se preocupan, hasta alguién podría instalar en ellos una sala de fiestas al estilo italiano... o español, que para el caso es lo mismo- donde se muevan las parejas al rítmo de una música erótica, por encima de donde estuvieron los restos de sus antepasados, que ni muertos se les permitió descansar en paz.

por **José DIAZ PINTADO**

Un amigo que llega

Sr. Director:

Nunca llueve a gusto de todos, ni siempre llegan malas noticias. La de ahora es, dicho con sencillez y brevedad, que de esta manera tiene doble valor, ¡buena!, sin recurrir al manoseado y actualizante recurso de *"yo diría"*. Lo es porque se trata de la aparición de un semanario que, para más detalles, *"ha caído bien"*, en principio.

La manera de demostrarlo es colaborando a su crianza y buenos modales, ya que el pecho y posterior alimento, tienen que ser obra de dos jóvenes periodistas, que lo han idealizado en un parque toledano, el último otoño. Si la pareja estaba constituída por el sexo masculino, como parece, en este caso será preciso que utilicen el biberón, o algún potito, para potenciar el desarrollo del neófito, que debe ser resistente a las contingencias que se presentan.

No pienso aplaudir a lo que ya es testimonio, sin conocer profundamente sus primeros pasos. Se reitera hoy con cierta frecuencia *"en profundizar"*, yo lo expreso de esta manera porque suena bién, sin necesidad de profundizar. Deseo manifestar que un aplauso a priori, no es santo de mi devoción, pués toda obra tiene defecto, y todo defecto, humanamente, puede evitarse. Pero antes que se fugue del meollo, expresaré el nombre del semanario, que nace en Toledo y se postra al servicio de una Región. Su Documento Nacional de identidad, dice así: *"La Región Castellano-Manchega, Cero -4- 1.981"*. Todavía en su número cero no conoce las amarguras de un secuestro, la vileza de un anónimo, ni las contrariedades económicas.

El flechazo que ha herido mi corazón levemente, ha sido de amor, lo ha disparado el Editorial, desde su tercer párrafo: *"La Región Castellano-Manchega es un periódico que nace independiente de dogmatismo..."* Parece que un nacimiento que se produce a la intemperie, en cualquier parque público, es inmensamente pobre, tanto como el que tuvo lugar en un portal de Belén, hace muchos años. Pero de eso a independiente...en fin, que la afirmación o propósito no la encuentro suficiente, fiable, puesto que en la tercera página y columna, la redactora Mari Cruz Campoó, se observa, con bastante claridad gráfica, que lo suyo es la izquierda, so pena de que tenga el bolígrafo o pluma en la siniestra, por pura casualidad, o que sea zurda, que tampoco es un delito, ¡caramba!.

En la prensa, toda ayuda es positiva, cuando se compra el periódico, o se descubren defectos que pueden darse a conocer y corregirse, y es negativa, si no se compra y se admite, incluso, lo que está mal. El número cero contiene anomalías que pudieron evitarse, achacables tal vez a las prisas. Tipográficamente, no se debe encabezar una columna con palabra partida y final de párrafo, como se produce en la página comentada, tercera columna: *"ría"*. Después un blanco feísimo.

Cuando habla de *"galeradas"* es preciso retroceder en el tiempo para encontrarse ante *"El Porvenir"*, *"El Heraldo Toledano"* o *"La República"*, compuestos, los privilegiados, en linotipias y la mayoría por linieros, popular en la Verbena de la Paloma, con su cajista de imprenta; que empezaban su labor a las doce o la una de la madrugada,para con sus pesados, sucios y largos *"galerines"* terminar las noticias de última hora, entregando sus *"galeradas"* a los correctores. El periódico debía estar terminado a las siete de la mañana, con tiempo para embarcarlo en el tren y puesto a la venta, a los pocos trabajadores que lo compraban, y que empezaba su labor a la indicada hora.

Actualmente, la composición se realiza en IBM y pasan los textos a la mesa de corrección, antes de borrar su memoria, sin polvo, sin peso, sin el peligro de empastelamiento y, sobre todo, con bastante rapidez, pués de esta forma se hace más, en unos minutos, que antes en unas horas. Y sin el peligro contaminante de las emanaciones de plomo, del crisol, de la linotipia o el polvo de las sucias cajas.

Pero el deseo de este intrusista consiste en hacer de Abogado del Diablo, sin ningún requerimiento, por encontrar en el referido cero un amigo durante buén rato.

Insisto: en el último párrafo del semanario y a caballo sobre el Depósito Legal, algo me resulta incómodo: *"El fenónemo es importante, pués los profesionales y colaboradores son de nuestra tierra"*. Parece una discriminación no pensada con la cabeza, que molesta a los que no hemos tenido la suerte de nacer en tierras toledanas.

Antonio RUBIALES

Bienvenida a "La Región"

Sr. Director:

El pasado mes de abril tuve oportunidad de leer el número cero de su periódico, y me causó una gran alegría. Pienso que todos los toledanos esperabamos un periódico que se editara en nuestra capital, y que reflejara los problemas que nos afectan, y ésto no sólo en Toledo capital, sino también en su provincia, además de la región en la que esta se encuentra.

Considero también halagador que el nuevo periódico, que muy pronto vamos a tener, esté dirigido por un equipo joven, como así pude apreciar, y que, al mismo tiempo, mantenga una línea independiente y objetiva.

Con esta carta que les envío quiero desearles mucha suerte en tan magnífica empresa, y espero seguir colaborando, en su sección de cartas, que anunciaban en el referido número cero.

Emilio MARTINEZ LOPEZ

La Autonomía a debate

Carlos Alonso Zaldivar. (PCE)

"En Castilla-La Mancha siguen mandando los mismos"

- "La Junta ha desprestigiado la idea de la Autonomía"
- "Tarde o temprano habrá que contar con el PCE"

El PCE es un partido que no tiene una gran representación en los Organos del Ente preautonómico de Castilla-La Mancha. Para Carlos Alonso Zaldivar, esta escasa representación no refleja realmente la implantación comunista dentro de la región, siendo, según él, uno de los muchos errores de la Ley Electoral vigente, que no tiene en cuenta los porcentajes sino el número de votos.

Lo que sí es cierto es que el PCE es una de las tres fuerzas políticas más importantes dentro del proceso autonómico Castellano-manchego, y por esto, creemos que tiene muchas cosas que decir sobre este tema.

Carlos Alonso Zaldivar es el hombre fuerte del PCE en cuestiones de política autonómica, nadie sabría mejor que él contarnos los proyectos que el Partido Comunista tiene para la región Castilla-La Mancha.

Pregunta. Señor Zaldivar, de todo lo que se ha hecho hasta ahora en la autonomía de Castilla-La Mancha, ¿qué destacaría? ¿cuáles son los principales errores y cuáles las mayores ventajas?

Respuesta. Con la autonomía Castellano-manchega se daba un paso importante en el proceso autonómico nacional, esto para nosotros era positivo. Además, esta iniciativa podía haber servido para empezar a unir todas las voluntades democráticas y autonómicas de Castilla-La Mancha. Lo malo es que esta oportunidad no se aprovechó, y que no se colaboró a crear el espíritu autonómico que era necesario.

P. Lo cierto es que el ciudadano de Castilla-La Mancha ha visto pocas mejoras en lo avanzado hasta hoy con el proceso de autonomía. ¿Qué debería haberse hecho, que no se hizo?

R. Mire, las instituciones preautonómicas no podían hacer gran cosa, ya que su capacidad jurídica y autonómica era mínima. Pero sí podían haber comenzado a acreditar la idea de la Región Castellano-manchega, y no lo han hecho. Lo lamentable es que la Junta de Castilla-La Mancha, no sólo no ha prestigiado la idea de la autonomía, sino que la ha desprestigiado profundamente. Esto es en parte lógico, pues a su frente han estado personajes ajenos a la fórmula autonómica, e incluso me atrevería a decir, que a la fórmula democrática.

Salir del subdesarrollo

P. En Cataluña y Euskadi el pueblo reclama unas instituciones. Aquí se hacen las instituciones para que el pueblo las pida. ¿No estaremos empezando la casa por el tejado?

R. No todas las autonomías españolas tienen el sentido que pueden tener la vasca y la catalana. Si autonomía significa algo, esto es reconocer la diversidad de situaciones, de culturas, de voluntades, que existen en España. Mal método es aquel que pretende hacer autonomías copiando. Cuando hablamos de autonomía en Castilla-La Mancha, no debemos de pensar en una historia larga y propia como la de los vascos, o en una cultura con un idioma distinto como la catalana. Esta autonomía debe tener su propio contenido. Para el PCE la autonomía en esta región es, ante todo, un marco jurídico, institucional, que puede ayudar a este pueblo a salir de su subdesarrollo, comparativo con el de otras regiones españolas. Será una autonomía con un sentido más social, más de desarrollo económico, más de promoción cultural, que de reivindicación histórica o de recuperación de señas de identidad.

P. ¿Cómo ve usted lo hecho hasta ahora por la Junta?, no parece que las cosas vayan por donde usted apunta.

R. La Junta debería haberse dedicado a tomar contacto con el pueblo, intentando colaborar a la solución de los problemas que éste tiene, que son muchos. Pero lo cierto es que lo único que han hecho los señores de la Junta, ha sido vegetar. En vez de reclamar competencias al poder central se han dedicado a hacer debates para la galería, sin ninguna aplicación práctica.

P. Pero, de algo habrán servido estas instituciones...

R. Hombre, salvando algún tema como el del trasvase Tajo-Segura, en el que la preautonomía ha permitido un cierto esclarecimiento de posturas, poco más se ha hecho. Y, eso es seguro, lo que han hecho estos señores hasta ahora, no justifica en modo alguno su existencia.

P. Lo cierto es que el poder de la Junta es muy pequeño, prácticamente no tiene transferencias...

R. En Castilla-La Mancha se han encontrado el hambre con las ganas de comer, el Gobierno no da transferencias y la Junta preautonómica no las solicita. Lo que está claro es que hay que acabar con la pre, para pasar a la plena autonomía.

Unificar tendencias

P. ¿Por qué el Artículo 143 para Castilla-La Mancha?

R. Nosotros apoyamos el Artículo 151 en aquellos sitios en que todas las fuerzas políticas habían acordado ir por esta vía. Como este no es el caso de Castilla La Mancha, hemos creído más racional optar por la postura que unifica más tendencias.

P. Desde un principio el PCE incluyó a Guadalajara en la Región Castellano-manchega. ¿Siempre lo tuvieron ustedes tan claro?

R. Las razones que argumenta el PSOE de Guadalajara capital para oponerse a la integración de esta provincia, son puramente electoralistas, ellos mismos lo han dicho varias veces. Para nosotros hacer autonomías significa hacer una obra histórica, una obra para muchos años, y nos parece inmoral desde todo punto, decidir sobre este tema pensando en unas elecciones que caducan a la vuelta de cuatro años. Por otro lado, que en Guadalajara no exista un espíritu autonómico, no puede extrañar a nadie. Guadalajara ha sido durante muchos años una finca de los Romanones y, como mucho, de lo único que tienen espíritu los de Guadalajara es de anti-Romanones.

P. ¿Va a solucionar la autonomía los graves problemas económicos, de comunicaciones, de servicios, que tiene Castilla-La Mancha?

R. Las autonomías no garantizan la solución a todos los problemas. Pero un sistema descentralizado supone, a medio plazo, un mayor equilibrio entre las diferentes regiones del estado.

P. ¿Qué política seguirá el PCE de ahora en adelante en lo tocante a Castilla-La Mancha?

R. Seguiremos intentando que las cosas vayan por su camino y a su tiempo. Y sobre todo trataremos de negociar el Estatuto aquí, para que llegue a las Cortes con un apoyo mayoritario. Espero que las otras fuerzas políticas no se nieguen a esta negociación con el PCE, pues tarde o temprano, en la Junta o en el Parlamento, hay que contar con el voto comunista.

Benito BERCERUELO

Biblioteca Virtual de Castilla-La Mancha. La Región Castellano Manchega. 2/6/1981.

Cuando faltaban días para cumplirse el plazo fijado en la Constitución.

Guadalajara se pronuncia a favor de Castilla-La Mancha.

Tras seis meses de reflexión e incertidumbre, la provincia de Guadalajara ha decidido integrarse en la Región Castellano-manchega.

El 31 de Octubre de 1.978, por medio del Real Decreto Ley 32 y el Real Decreto 2692, cinco provincias, Albacete, Ciudad Real, Cuenca, Guadalajara y Toledo, se configuraban como ente preautonómico y dejaban la puerta de una futura posibilidad regional que, desde entonces comenzaría a llamarse Castilla-La Mancha.

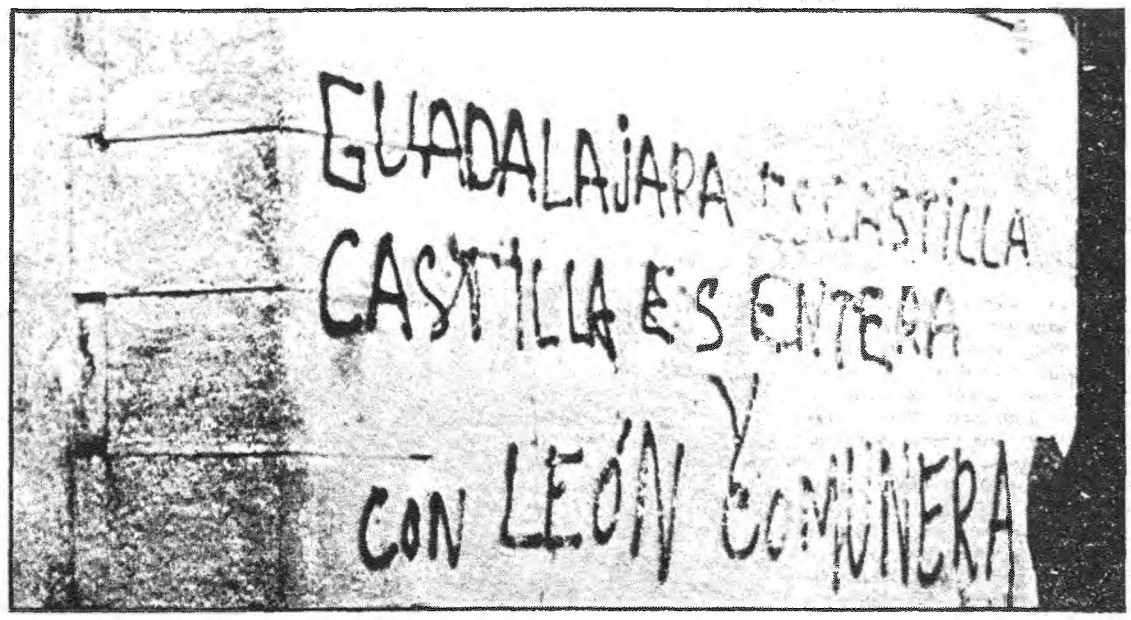

Pintadas como ésta, en pro de una Castilla única, han aparecido a lo largo de los últimos meses en toda la provincia de Guadalajara.

Cuando ya estaban a punto de cumplirse los seis meses de plazo que establece el apartado dos del artículo 143 de la Constitución, desde que el 21 de Noviembre pasado la Junta de Comunidades decide por unanimidad iniciar el proceso autonómico, y tras un largo período de reflexión e incertidumbre, los Ayuntamientos de la provincia de Guadalajara han comenzado a definirse afirmativamente, alcanzándose sobradamente los votos favorables de los dos tercios de los municipios, que aglutinando al menos a la mitad de la población provincial, según reza el ordenamiento constitucional, serían imprescindibles para continuar la marcha del proceso autonómico.

La negativa podría haber supuesto consecuencias irreparables para las cinco provincias, ya que, según el artículo 143.3 de la Constitución, *"la iniciativa, en caso de no prosperar, solamente podrá reiterarse pasados cinco años"*.

En la indeterminación de la provincia guadalajareña, apurada hasta el último momento, confluyen una serie de variadas circunstancias, entre las que merece una especial atención la ausencia de UCD en el Ayuntamiento de la capital, al haber presentado sus listas fuera del plazo reglamentario, cuando prácticamente se le consideraba ganadora de las elecciones municipales. Si hubiera sido así, el Ayuntamiento de Guadalajara se habría pronunciado favorablemente desde el primer momento y su decisión habría precipitado la de los restantes municipios de la provincia.

La postura de los partidos políticos.

La posición más inconsistente es la que ha mantenido a lo largo de este período el PSOE, con su militancia dividida entre partidarios y contrarios a la integración de Guadalajara en Castilla-La Mancha, y según parece, con serias divergencias entre la ejecutiva federal y la provincial. Según palabras del secretario provincial, Javier Solano, *"entre las tres alternativas que existían, la integración en Castilla-La Mancha, la unión con Madrid y la autonomía uniprovincial, la segunda se rechazó por la evidente heterogeneidad de las dos provincias, mientras que la tercera se valoró como impracticable, puesto que supondría un "taifismo" poco conveniente. Así pues, se optó por la integración de Guadalajara en Castilla-La Mancha, con la salvedad de que se contemplen las peculiaridades de nuestra provincia con una serie de normas legales y con la posibilidad de convenios con otras comunidades autónomas"*.

La decisión del PSOE ha provocado cierto malestar, indisciplinas y dimisiones entre los militantes del partido. Pocos días después de rechazarse, tras un pleno extraordinario del Ayuntamiento de Guadalajara, la moción presentada por Coalición Democrática en la que se solicitaba un pronunciamiento negativo con relación al tema autonómico, dimitía de su cargo el concejal del PSOE, Jesús Salas.

El Ayuntamiento de Sacedón se pronunció negativamente por cinco votos contra cuatro. El no de los concejales, Francisco Ginés de UCD y Luis Toledano del PSOE, les costó a éstos la inmediata expulsión de sus respectivos partidos.

Por lo que respecta al partido centrista, su postura ha sido nítidamente favorable a la integración desde el primer momento. Para Luis de Grandes, diputado de UCD por la provincia de Guadalajara, está claro que *"no se ha inventado una nueva región. Castilla-La Mancha es la antigua Castilla la Nueva, con la incorporación por voluntad popular de Albacete. Hay una identidad práctica, una identidad socioeconómica. No hay que tratar de equipararse con nadie, somos nosotros y tenemos un claro futuro en común. La autonomía es un camino para alcanzar mejores niveles de equilibrio nacional. No se debe a las autonomías desde un punto de vista historicista, sino pragmático"*

Gervasio Martínez Villaseñor, diputado de UCD por Cuenca, encuentra también nexos de unión entre las provincias castellano-manchegas: *"Hay unas afinidades innegables entre las cinco provincias, hay una comunidad y por tanto está justificada la marcha juntos. El tema de que esta marcha juntos se haga a través de la autonomía, es hacer realidad algo que constitucionalmente aportará una nueva estructura a todo el Estado, y en esta nueva estructuración no podemos quedarnos atrás. Lo principal de la autonomía es que acerca la toma de decisiones al pueblo castellano-manchego, en los temas que le afectan, lo cual es una manera de desconcentrar el poder"*.

Manuel Sevilla Corella, senador de UCD por Cuenca, se muestra tajante a la hora de hablar de la inclusión de Guadalajara en Castilla-La Mancha, *"la pretensión de aislar a Guadalajara sería un atentado contra su futuro, ya que se le privaría de la presencia en el concierto nacional y de la fuerza que le da la integración con las demás provincias. Además, la constitucionalidad de tal pretensión no queda clara, ya que se postula la autonomía uniprovincial para las provincias con entidad histórica, y la entidad de la historia de la provincia de Guadalajara en su conjunto espacio-temporal, no es fácilmente separable de la del resto de Castilla"*.

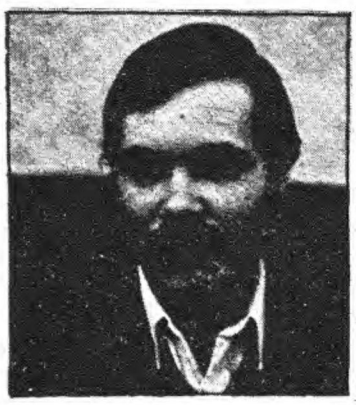

Angel García Méndez, concejal del Ayuntamiento de Guadalajara por el PCE: *"La alternativa a la no integración regional sería la autonomía uniprovincial. Si Guadalajara se quedase aislada, la seguirían manejando los que hasta ahora lo han hecho"*.

Aunque no creen que sea la solución óptima, los comunistas guadalajareños se han mostrado favorables a la inclusión de Guadalajara en Castilla-La Mancha, ya que consideran que la alternativa de una autonomía uniprovincial, lo único que conseguiría sería agravar los problemas de Guadalajara y acentuar su subdesarrollo. En este sentido, Angel García Méndez, concejal del Ayuntamiento de la capital, señala que *"la alternativa a la no integración regional era la autonomía uniprovincial. Se pretendía que Guadalajara quedase aislada para que pudieran seguir manejándola los que hasta ahora lo han hecho"*, por lo que el PCE se ha opuesto, rotundamente, al descolgamiento de Guadalajara del Ente autonómico castellano-manchego. El concejal del Ayuntamiento de Sigüenza y miembro del comité provincial del PCE, Francisco Javier García Breva, considera que el aplazamiento hasta el último momento en el pronunciamiento sobre el tema autonómico en la provincia de Guadalajara, hay que achacarlo a que *"UCD no ha dado una imagen positiva de la autonomía y sobre todo, no ha llevado a la conciencia de los ciudadanos, su utilidad. La autonomía es positiva porque supone la descentralización y democratización de las estructuras administrativas y de gobierno, corrije los desequilibrios regionales y permite una racionalización y una regionalización de los recursos y de las inversiones"*.

Los que han mantenido una oposición sistemática a la entrada de Guadalajara en Castilla-La Mancha, han sido los representantes de Coalición Democrática. Carlos Torres, presidente provincial y concejal del Ayuntamiento de la capital, fundamenta su negativa a la integración de el *"invento castellano-manchego"* en que *"no existe ningún tipo de imperativo que aconseje la entrada de Guadalajara en Castilla-La Mancha"*. Carlos Torres defiende la alternativa uniprovincial, por considerarla la más favorable, económicamente, para la provincia. *"Con el canon energético procedente de las centrales nucleares, los recursos hidráulicos y las explotaciones mineras, se podría lograr una exención de impuestos para toda la provincia"*. El concejal de CD se pregunta, el por qué trataba de negarsele a la provincia guadalajareña, la posibilidad de una autonomía uniprovincial, cuando no ha habido ningún inconveniente en aceptar las proposiciones de otras provincias, como La Rioja, Murcia o Cantabria.

La negativa de Comunidad castellana.

Comunidad Castellana es una asociación de carácter cívico cultural, que nace en 1.977 ante la tumba de Fernán González, en Covarrubias, y en la que se dan cita gentes de las más variadas condiciones políticas e ideológicas, con el único objetivo de conseguir la recuperación de la conciencia del pueblo castellano. Con esta premisa no resulta difícil comprender la abierta oposición que, en este período, ha mantenido a la integración de Guadalajara en Castilla-La Mancha, negativa fundamentada en dos principios, uno, el innegable carácter castellano de la provincia de Guadalajara y el otro, la indivisibilidad de Castilla, sociopolíticamente organizada en base a los comunes. Ambos principios se sintetizan en el lema de múltiples pintadas, esparcidas a lo largo de toda la provincia: *"Guadalajara es Castilla, Castilla es entera y con León, comunera"*.

El mismo día en que la Junta de Comunidades decidía emprender el camino del proceso autonómico por la vía del artículo 143, las calles de Guadalajara se llenaban de octavillas firmadas por Comunidad Castellana, en las que se pedía a los ciudadanos, la negativa al proceso autonómico el pronunciamiento en favor de una Castilla, única y unida.

El señor Monge Ruiz, presidente de Comunidad Castellana, dice que *"si se consolida la participación de Castilla, no se volverá a reconstruir en muchos años"*, y justificó el no, a la integración *"porque todo en Castilla-La Mancha es inventado; hasta la bandera es artificial, que ha tenido que ser adpotada tras un concurso público, cuando hay una auténtica bandera de Castilla, con más de mil años de historia"*.

Unidas por datos desconsoladores.

Independientemente de las razones históricas, ideológicas y políticas que puedan esgrimir los distintos grupos, tanto los defensores del, sí a Castilla-La Mancha, como los opositores a la integración en la región, los datos estadísticos de las cinco provincias son reveladores del grado de subdesarrollo, la desertización y la pobreza existentes en las mismas.

La suprficie de las cinco provincias es de 79.226 Km²., lo que viene a significar el 15,7% del suelo nacional, mientras que la población no llega a suponer ni el 4,4% de la población estatal; es decir, que un territorio que equivale a la sexta parte del suelo español, está ocupado por una veinteava parte de los españoles. Así, mientras la densidad media es de más de 72 habitantes por Km²., en nuestra región a duras penas llega a los veinte.

Los datos son todavía más desconsoladores en cuanto al producto, pues si bien la población no llega al 4,4% del total nacional, entre las cinco provincias no se porduce ni el 3,55% del producto nacional. Ciudad Real ocupa el lugar 28 y Toledo el 32 de la tabla nacional, mientras las tres restantes están

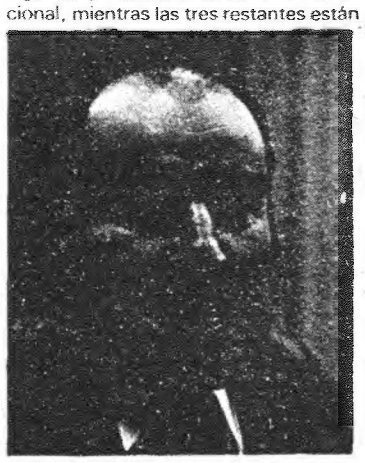

Carlos Torres, concejal del Ayuntamiento de Guadalajara por CD: *"No queremos entrar a formar parte del invento castellano-manchego, porque no hay ningún tipo de imperativo que aconseje la entrada de Guadalajara en Castilla La Mancha"*.

colocadas entre las diez últimas plazas (Albacete en el 42, Cuenca en el 44 y Guadalajara en el 46).

Los datos son suficientemente elocuentes por sí mismos, sin necesidad de entrar en más detalles. El caso de Castilla-La Mancha no es más que la confirmación práctica de las teorías económicas que señalan el carácter expropiador del centralismo, basándose en que el centro mantiene su hegemonía, irradiando pobreza y generando subdesarrollo en su entorno.

Es de esperar que con la configuración de las cinco provincias en un ente superior, se pueda ahora hacer frente, con mayores posibilidades de éxito al centralismo que, durante años, hemos soportado, y cuyas desastrosas consecuencias seguimos padeciendo.

Aunque el pez grande seguirá siempre comiéndose al chico, de lo que se trata es de conseguir hacer crecer lo suficiente a Castilla-La Mancha, como para poder resistirse a seguir siendo devorada.

José L. FERNANDEZ LIZ

Biblioteca Virtual de Castilla-La Mancha. La Región Castellano Manchega. 2/6/1981.

Caras desconocidas de Radio Toledo: voz e imagen de la Radio

"Radio toledo, una emisora Rato". Con este mensaje nos saluda todos los días la emisora de Toledo. Detrás de él se esconde un equipo que gira alrededor de la esperanza. Confia en su presencia y aceptación.
Profesionales del medio dispuestos a dar un signo distintivo a la emisora. En antena: "Todos a una".

Ricardo Vaca, director.

Y ese es el espíritu el que impide al locutor *"tirar la toalla"* ante las réplicas, críticas e incomprensiones de una minoría. *"Sinsabores"* olvidados cuando alguién, al otro lado del hilo telefónico, dice:*"Sois todos muy simpaticos"* o *"Me gusta mucho tu programa"*. Sólo por ésto merece la pena seguir haciendo radio.

Al otro lado del aparato: el público. Para Radio Toledo, el público no es un mero comprador, ni un soporte de lucimientos personales. Son personas diferentes en gustos y afinidades. Merecedores del mayor respeto y categoría.

Corazón, razón y voluntad son la esencia de nuestra emisora local: Radio Toledo, la radio

Son las 6 de la tarde, Maria Vizcaino acaba de entrar:

-*"Buenas tardes D. Ricardo. Hola chicos"*.

Automaticamente los redactoes abandonan su máquina. No es un respiro. María el la voz de la calle. El sentido común, la perspicacia, el gracejo y la nota sedante de la jornada. María es la mejor crítica: *"Nunca se le dice nada pero se entera de todo"*.

A estas horas ya no estará en la radio pero sus efectos perduran. Sí María diagnostica, Cecilia pone el ungüento.Es esa voz llena de amor antes, en y despues del micrófono.

Cecilia y Paco, la voz de la experiencia

La experiencia tiene dos nombres: Cecilia Martín y Paco Vaquero. Pasado en la radio pero con un espíritu joven y renovador. Cecilia dice con frecuencia:

-*"Nada de vejez. Cada edad tiene su encanto"*

Y Paco:

-*"La edad no importa. Lo único importante es ser siempre uno mismo"*

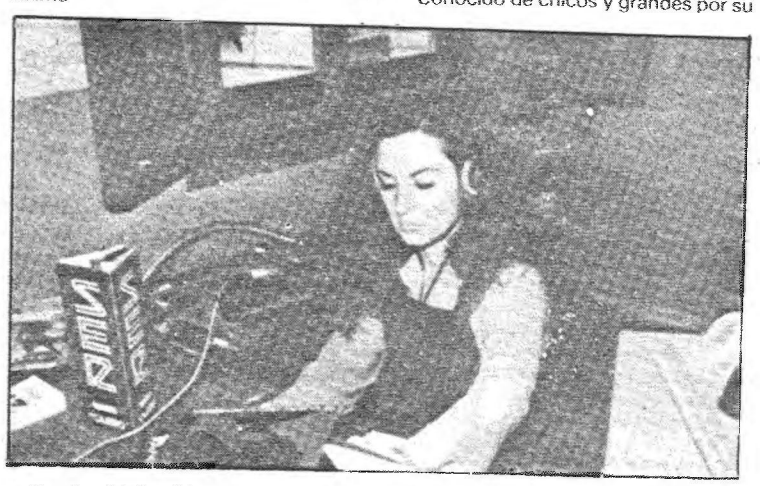

Radio Tajo FM estéreo: discos, cuñas, una consola y platos animados por la voz de Pura Pérez y de esa, siempre esperada, llamada de teléfono.

Y justo los más serios en antena son entre compañeros los más *"chistosos"*. José Mª Lorente escenifica y caracteriza el chiste, cualquiera de ellos puede parecer inédito por su narración.

Del cambio de hora quién mejor nos puede hablar es Manuel Martínez. Hace tan sólo unos meses daba la bienvenida a un nuevo día. Ahora es testigo de la noticia e informacion de tarde.

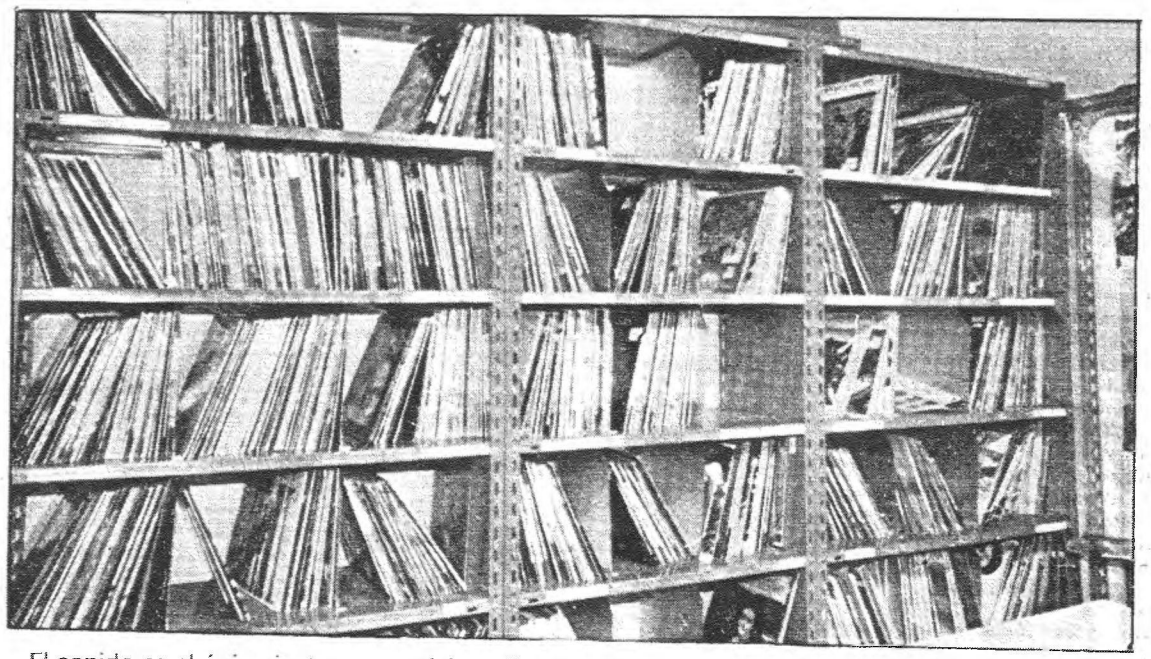

El sonido es el único instrumento del medio rural. Un instrumento que adquiere toda la altura de sus posibilidades artísticas con la música. En la foto, uno de los muchos estantes de discos donde se archivan centenares de producciones.

¡Como pasa el tiempo!. Ya lleva más de 10 horas trabajando.

-*"No te preocupes. Ahora me ducho, me cambio de ropa y nos vamos a tomar una cerveza"*.

-Oye, Felix Madero, y ¿esto?

-*"Muy fácil"*.

Todo es fácil a su lado, menos su tema principal: la radio.Cuando tomó la alternativa le preguntaron: -¿De donde eres y hacia donde vas?.

-*"Soy de Puebla de Almoradiel, aunque vivo y estudio en Madrid y, camino hacia la radio"*.

-*"Es que yo disfruto haciendo radio"*

Conocido de chicos y grandes por su voz y sus programas. Su escondite secreto: el estudio de grabación. Allí pruebas, juegos de voces, piruetas técnicas para inventar un nuevo programa:

-*"Si tuvieramos más medios se podria hacer. Seguro que gustaría"*.

-¿Qué pasa?. Hay un ruido. No salimos al aire.

Rápido y veloz *"el rescatador de locutores en pena"*:Antonio Ganosa.

-*"Pero, ¿qué has hecho?...Esto no es nada"*.

Palabras mágicas de aliento. Otra vez solucionado el problema. Gracias Antonio.

Mañana es sábado y estará Paco Martínez en casa. Pero su mente seguirá ocupada cuadrando balances. Hombre de pocas palabras y precisas siempre *"al tajo"*.

Para bromas está Sandalio. Aunque como si se tratara de un espectáculo tendriamos que decir: Sandalio Corrales y su mundo (con el tara-ta-chan incluido). Se rie de casi todo.

"Buenos dias Sandalio".

-*"Si son buenos o malos no lo sé. Me acabo de levantar"*.

-*"Es mi hora. Voy corriendo. Al ataque"*.(palabras de Mister Doubi Du).

-Lo estás haciendo fenomenal. Animo (palabras de Andrés León).

Radio Tajo FM: El "BOOM" de la radio

Ese disco favorito, lleno de recuerdos, o ese reciente estreno tiene cabida en la FM. Radio Tajo FM estéreo desde la música clásica a lo último del rock para la batuta de Juan Torija.

Las voces cálidas y amigas son casi siempre femeninas.En este caso toledanas: Pura Perez Campillo y Matilde Otalla. Llegan en enero, regalo de los Reyes Magos. Pero al escribir estas líneas Matilde ha sentido la llamada de su tierra. La *"Morriña"* no es patrimonio exclusivo de los gallegos. Hasta pronto Matilde.

Su ultimo beso será para Mª Antonia Fernández.

-¿Qué tal va eso Toñi?

-*"Bien. Hoy no se lo que me pasa. Estoy con la "Torija" puesta"*.

-A Mª Antonia sólo le pasa una cosa: tiene un corazón demasiado grande. Sufre con todos. Hoy ha despedido a Matilde pero el recuerdo queda.

Relámpagos, rayos y centellas. Parece no poder estarse quieto. Pero *"llamalé y le encontrarás"*.

"Acabo de conseguir un nuevo cliente" (palabras del jefe de publicidad de Radio Toledo).

De la Radio Bote al bienio Vaca

En el principio, y en el fin de Radio Toledo; Ricardo Vaca su director.

La Región. ¿Al tomar posesión de tu cargo qué propósitos traes a Radio Toledo?

Ricardo Vaca: Mejorarla en los aspectos técnico, humano y programación.

L.R.: ¿La labor profesional se limita a potencia en una emisora privada?

R.V.: Es un reto mayor. Por primera vez hay que generar y crear riqueza. Puedes y debes hacer puestos de trabajo y fomentar, en última instancia, la industria nacional.

L.R.: ¿Se plantea el dilema cálidad-economía?

R.V.: No, el estudio de la programación en Radio Toledo es algo muy serio. Un cliente no hace la programación.

L.R.: ¿Existen temas *"tabú"* en la emiosra?

R.V.: Que yo sepa, no.

L.R.: Radio Toledo ¿es una emisora monárquica?

R.V.: Yo siento un gran respeto y profunda admiración por el rey.

L.R.: ¿Qué lugar ocupa la cultura en Radio Toledo?

R.V.: Por radio, cultura, es cualquier cosa que tenga un sentido común en el mensaje. Cultura no es un departamento estanco.

R.V.: Por radio, cultura, es cualquier cosa que tenga un sentido común en el mensaje. Cultura no es un departamento estanco.

L.R.: ¿Qué es el medio radio?

R.V.: La radio es todo. Es un vehículo de comunicación, fundamentalmente. Sobre otros medios tiene la ventaja de crear imágenes.

L.R.: ¿Cuál es la fórmula para el éxito de un programa?

R.V.: Son muchos factores. Externos serían: el análisis sociológico de lo que la población pide en cada momento. Ir un poco por arriba de los otros medios que tienes al lado. Internos o propios del programa: participación por parte del oyente, y ciudar el lenguaje que se utiliza.

L.R.: ¿Qué imagen pretende ofrecer Radio Toledo?

R.V.: La imagen que se pretende dar es de seriedad, profesionalidad y entrega. En una palabra, ser un poco frívolos.

L.R.: ¿Qué cualidades debe tener un hombre de radios?

R.V.: Que le guste su profesión, por encima de todo lo demás. Olfato radiofónico. Ser culto. Saber hacer de todo. Mente rápida. Salero y persuasión. Se nace y se hace hombre de radio.

Datos, cifras y su pasado, no importan. Radio Toledo es el trabajo de un equipo dispuesto a lograr el milagro de la comunicación. Minuto a minuto, la radio sigue...

Un nuevo estilo de hacer radio: vigoroso, elástico, atrevido. Es el amigo de jóvenes, mujeres, niños y ancianos. Recibe un montón de cartas y llamadas. Su voz acompaña en el trabajo diario a todos los toledanos. A través del teléfono, con el micrófono cerrado, Felix Madero, escucha y comprende la soledad de alguien lejano.

Biblioteca Virtual de Castilla-La Mancha. La Región Castellano Manchega. 2/2/1981

No ganamos para sustos. Después del 23-F, la escalada terrorista; tras ésta, lo de Almería, y ahora el extraño suceso de Barcelona. Como película de acción: trepidante y macabra, la actualidad nacional continúa bajo el signo de la confusión. Parece que aquí lo único claro son los muertos: los del terror y los que, poco a poco, va cosechando la neumonía atípica.

23-My, segundo acto

Dos días después de producirse el desenlace del asalto al Banco Central en Barcelona, con la liberación de todos los rehenes y la detención de diez secuestradores (otro de ellos resultó muerto), el presidente del Gobierno, Leopoldo Calvo Sotelo, comparecería ante el Congreso de los Diputados para ofrecer la explicación oficial de los hechos, solicitada por los parlamentarios.

Calvo Sotelo, a quien, al margen de sus palabras, se le ha reconocido su aparición pública para contestar todas las preguntas, olvidando la vieja táctica de *"esconder el ala"*, resaltó, además de ofrecer la versión oficial, su intención de informar amplia y detalladamente sobre las investigaciones que se siguen en relación con los sucesos.

Los interrogantes que existían en un principio, no obstante, siguen presentes. De hecho, el presidente dijo que no podía ofrecer una razón concreta de quién estaba detrás de todo esto. Los representantes de los distintos grupos parlamentarios manifestaron sus dudas acerca de las primeras versiones que se habían hecho públicas por parte de fuentes oficiales, así como también pusieron de manifiesto las numerosas contradicciones existentes. Calvo Sotelo confirmó que un ultraderechista había organizado el asalto, aclarando de esta forma las primeras y sorprendentes declaraciones oficiales que atribuían el asalto a un grupo de macarras, chorizos y delincuentes comunes de ideología anarquista.

El asalto a la sede del Banco Central en Barcelona mantuvo, durante las treinta y siete horas que duró, pendientes de los acontecimientos tanto al Gobierno como al resto de los ciudadanos. Las contradicciones surgidas de inmediato se referían, especialmente, al número de asaltantes (en un principio se habló de veinticuatro o veintisiete y finalmente de once), la posibilidad de que entre ellos hubiese algún miembro de la Guardia Civil (posteriormente desmentida) y al hecho de que, en numerosos detalles, la versión ofrecida por los rehenes liberados no coincidía con las versiones oficiales de los primeros momentos.

En el curso de las investigaciones posteriores, han sido detenidos varios ultraderechistas en Madrid y Barcelona, algunos tan conocidos como Alberto Royuela o el dirigente del grupo nazi CFDACF Jorge Mota.

Por otra parte, la policía barcelonesa descubría dos días después del desenlace un túnel excavado en el itinerario del desfile de las Fuerzas Armadas del pasado domingo, en un lugar por donde debía pasar el Rey para presidir dicho desfile. La entrada al túnel parte de un local alquilado el 10 de abril por José María Cuevas Jiménez, el asaltante que resultó muerto. En el local se encontraron dos armas cortas, numerosos carnets de identidad de distintas personas y otros objetos.

Tras este suceso, en el que lo más espectacular fue la intervención de los "geos", la policía sigue investigando para llegar a su total esclarecimiento porque, según el Presidente del Gobierno, éste es consciente de que existe un acoso hacia la democracia española tanto por la extrema derecha como por la extrema izquierda, y el Gobierno está dispuesto a actuar contra él.

(ELVIRA CASALS/COVER)

Las contradicciones surgidas de inmediato en torno al asalto a la sede del Banco Central en Barcelona, se referían, especialmente, al número de asaltantes, la posibilidad luego desmentida de que entre ellos hubiese algún miembro de la Guardia Civil y al hecho de que, en numerosos detalles, la versión ofrecida por los rehenes liberados no coincidía con las versiones oficiales de los primeros momentos

EN LA PICOTA

Miñón quiere un cañón

Pués verás, yo creía que estas cosas eran patrimonio exclusivo de D. Manuel Fraga, el de "la calle es mía", "el mejor terrorista es el terrorista muerto", y otras lindezas similares por las que ya tiene reservado un lugar en la historia...del humor negro. Pero, ya sabes, en este país además de "chorizos, macarras y anarquistas", sigue habiendo envidiosos para dar y tomar, con lo cual que le ha salido un competidor a Fraga. Te cuento. Cuando concluía esa cita que la Mano negra parece dispuesta a mantener cada tres meses con la democracia española, supongo que para ver si en un envite llega hasta su cuello y la asfixia; con el suceso de Barcelona en caliente y los geos de Harrelson todavía sudorosos, dijo D. Miguel Herrero de Miñón, que en ucedé se lo monta por la derecha, va y lo dice: "Lo único que lamento es que no hayan muerto todos los asaltantes". Y ante el estupor de los periodistas presentes, se explaya: "...porque un Estado de derecho extermina violentamente estas conductas". Y ya poseído por el don de Cánovas, como te lo cuento, concluye: "En un estado de derecho el suceso debería haber terminado con la muerte de todos los asaltantes". Y bien, claro, los nervios, la vela, el filme interminable, las cosas del asedio a la democracia que no se reconoce pero que se conoce, pueden disculpar. Pero, imagínate tú al señor Miñón en un próximo ministerio de la Gran Derecha, sosteniendo y practicando esa filosofía del exterminio y la pena de muerte a bote pronto... ¿Qué te recuerda eso? Verás, verás. ¡Si a la larga el mejor Estado de derecho va a resultar un campo repleto de cadáveres!. Lo llevamos claro, don Miguel: seguro que a la próxima pide usted un cañón.

A. J. RAMOS

Gabilondo, la información vigilada

"Después del 23 de febrero nos hemos visto atropellados y nos hemos encontrado con una correlación de fuerzas que hace imposible el ejercicio de esa libertad de expresión, de la independencia profesional que garantiza el Estatuto de RTVE. La cuerda se rompió por el lado más flojo". En estos términos valoraba Iñaki Gabilondo, el pasado lunes día 25, ante un grupo de periodistas, las circunstancias que rodearon su cese como director de los Servicios Informativos de TVE, hecho que a la opinión pública, sorprendió por su contundencia, poniendo en entredicho la apertura informativa iniciada en el citado medio el pasado 20 de abril.

Según la versión dada por el director general de RTVE, Fernando Castedo, quien se atribuyó la responsabilidad absoluta del cese, éste había sido motivado por los reportajes sobre los parados de Andalucía y Extremadura emitidos en el telediario que Gabilondo dirigía y presentaba. "Creo que este tema declaró Castedo, refiriéndose a los citados reportajes se ha procedido con ligereza. No se valoró el efecto de crispación que podría provocar, y se ha producido un grave desenfoque de la situación". Sin embargo, Gabilondo, en la rueda de prensa antes citada, dijo que su destitución había sido solicitada por l propio presidente del Gobierno, a raíz de una información sobre el informe Enterría referente a la cuestión autonómica, y que, pese a sus esfuerzos, Castedo no pudo resistir las presiones de las altas esferas.

El cese de Iñaki Gabilondo, profesional de gran prestigio, motivó las protestas de los partidos políticos, centrales sindicales y de sus propios compañeros, y en algunos círculos ha sido denunciado como una punta de lanza de las injerencias que el Gobierno está llevando a cabo en la labor de algunos profesionales de RTVE. Hay que recordar, en este sentido, las presuntas presiones ministeriales a que se vio sometido, horas antes de producirse la destitución de la que hablamos, un programa televisivo sobre la OTAN.

La defenestración de Gabilondo, que tanto revuelo ha suscitado en los últimos días, parece tener su razonamiento en los reportajes que sobre los parados de Andalucía y Extremadura fueron emitidos por TVE, al frente de cuyos programas informativos se encontraba el ahora cesado

Mientras, se teme que en los próximos días algunos profesionales del Ente Autonómico RTVE puedan seguir el camino de Gabilondo, un dato suministrado por los servicios oficiales del citado organismo resulta revelador: el telediario que dirigía el destituido es, entre los espacios de la nueva prgramación, el que más aceptación ha logrado en la audiencia.

Tras los silencios, el desconcierto

por Agustín YANEL

¿Qué pasó en Barcelona? Por muchas leyes importantes que se hayan aprobado, aunque la neumonía atípica siga extendiéndose por el Estado español y pese a la importancia de un posible desbloqueo en las conversaciones para la entrada de España en la Comunidad Económica Europea, la pregunta flota en el aire por encima de todo lo demás: ¿qué pasó en Barcelona?, ¿qué encierra el asalto de Barcelona?

Son demasiados los interrogantes, demasiados los puntos negros y demasiada la paciencia de un pueblo "harto ya de estar harto" a quien, casi a diario, rompen su esperanza. El asalto al Banco Central en Barcelona, con todas las extrañas circunstancias que lo rodearon, ha sido la última gota de desesperanza —por ahora—. Las explicaciones a medias, las contradicciones sin aclarar y, en algún caso, los silencios, han sido el último jarro de agua fría antidemocrático. También por ahora.

El ciudadano español todavía se hacía cruces ante la explicación que, una semana antes, daba el ministro del Interior, Juan José Rosón, sobre los sucesos de Almería: absolutamente inaceptable. El ciudadano español seguía asustándose de que hubiesen sido necesarias varias muertes, sobre mil ingresados y más de quince días desde que se inició la enfermedad para que el ministro de Trabajo, Sanidad y Seguridad Social, Jesús Sancho Rof, se dignase hablar públicamente sobre una neumonía atípica que todavía sigue extendiéndose: tampoco convenció. El ciudadano español, en fin, recordaba aún el fulminante cese de Iñaki Gabilondo, sin explicar por qué, como jefe de los Servicios Informativos de TVE. Fue, esa, una semana de silencios. Ha sido, ésta, una semana de desconciertos.

Las contradicciones existentes en torno a los sucesos de Barcelona —que no es necesario repetir por ser sobradamente conocidos— siguen ahí. Los responsables de algunas cosas, también. Aquí puede cesarse a alguien porque no "interesa" lo que dice o lo que hace. Aquí puede ser "dimitido" cualquiera de su cargo por presiones extrañas que nunca llegan a conocerse. Pero aquí no se cesa a unos señores que, por muy ministros que sean, están demostrando repetidamente su inoperancia total y la más absoluta incompetencia para el cargo. Aunque lo pida una parte de los parlamentarios elegidos democráticamente por el pueblo español.

Y ese pueblo español sigue haciéndose cruces ante tantos hechos totalmente intolerables y ante los silencios que, en muchos casos, los acompañan por parte de organismos oficiales. La pregunta sigue en el aire y otro silencio —suma y sigue—, aunque se haya hablado de ello públicamente (porque continúan muchos puntos oscuros), viene a acentuar la frustración. ¿Qué pasó en Barcelona?

Cataluña, más autónoma

Un proyecto de Ley sobre cesión de tributos a la Generalidad de Cataluña fue aprobado, en el pleno del Congreso de los Diputados, junto con otro sobre el régimen presupuestario y patrimonial de las comunidades preautonómicas. En un debate parlamentario sin excesivas discusiones, aprobándose los artículos de ambos proyectos de ley por amplia mayoría especialmente entre centristas y socialistas, el Parlamento daba luz verde a un importante paso hacia las autonomías.

El proyecto de Ley sobre cesión de tributos a la Generalidad establece una colaboración entre ésta y la Administración del Estado, y de ambas con las demás comunidades autónomas. Así mismo, se regula que la liquidación, inspección y recaudación de impuestos de sucesiones, patrimonios transmitidos y otros actos jurídicos realizados en Cataluña, que hasta ahora dependían del Estado, pasarán a manos del Gobierno autónomo catalán.

Cuando se aprobaba este proyecto, por el que Cataluña es un poco más autónoma, aún perduran las reacciones ante el informe Enterría, que pocos días antes se había hecho público. Dicho informe estudia la situación actual de las autonomías y aconseja según la comisión de técnicos que lo había llevado a cabo, presidida por el profesor García Enterría un cambio radical en la política preautonómica seguida por el Gobierno. El informe hace especial hincapié en la necesidad de frenar los "excesivos ímpetus autonomistas" de las comunidades preautonómicas uniprovinciales.

Los partidos políticos parlamentarios vieron, en un principio, cosas positivas en el informe de Enterría. No obstante, desde que se hizo público, ya fue criticado por algunas ambigüedades contenidas en el mismo. Así, tras un análisis del citado documento, se plantea el interrogante de si van a existir unas comunidades autónomas de "primera" clase.

Cuando aún seguía comentándose este informe, el presidente del Partido Nacionalista Vasco, Xabier Arzallus, declaraba el pasado jueves tras una entrevista con Leopoldo Calvo Sotelo que dicho documento no afectaba demasiado al gobierno autónomico vasco, aunque pensaba que podían surgir problemas a la hora de su puesta en práctica.

De esta forma, mientras la comunidad preautonómica de Castilla La Mancha, al igual que otras, sigue con muchos puntos oscuros, el Gobierno ha dado un paso valorado como muy importante de cara a la autonomía verdadera de una de las comunidades consideradas "históricas": Cataluña.

La neumonía sigue ahí

Cuando se ha cumplido un mes desde que se registró el primer caso, la neumonía típica ha causado la muerte de más de veinte personas y ha afectado a más de dos millares. Esta extraña enfermedad, de la que se conocen algunos síntomas y se ignoran todavía muchos más, siguió extendiéndose durante la pasada semana a otras provincias españolas e incluso a algunas regiones de Portugal. Albacete, Extremadura y Toledo han sido las últimas zonas en las que se registraron nuevos casos, mientras que Madrid y Castilla León continúan soportando los efectos más fuertes y graves de la epidemia. Pese a todo, en los últimos días ha remitido la psicosis existente en fechas anteriores, y en medios sanitarios existía un cierto optimismo de cara a un próximo control de la enfermedad, aunque en el último fin de semana aumentaban considerablemente los casos de afectados.

Hay que señalar, sin embargo, que tras las declaraciones del ministro de Trabajo, Sanidad y Seguridad Social, Jesús Sancho Rof, efectuadas el pasado día 21 y que, como se recordará, no consiguieron disipar las dudas y temores existentes en la opinión pública acerca del origen y modo de propagación de la neumonía atípica, no se ha producido ningún nuevo comunicado por parte de la Administración. Este prolongado silencio sigue creando malestar entre sectores profesionales médicos, que consideran que los responsables gubernamentales están actuando en este caso con auténtica irresponsabilidad.

Biblioteca Virtual de Castilla-La Mancha. La Región Castellano Manchega. 2/6/1981.

Se detectan los primeros casos de neumonía atípica en la provincia de Toledo

Ya nos son factibles los rumores. La noticia ha saltado a los hogares toledanos como una bomba.

En la noche de el miércoles, ingresó en la Residencia Sanitaria de Talavera, el primer *"enfermo real"* del terrible *"micoplasma neumoniae"*. Su nombre es Angel Nieto Navas, vecino de la Iglesuela. A este caso hay que unir otros dos ingresos, en la citada Residencia, el jueves, dándose la circunstancia de que estas tres personas residen en el mismo pueblo. Sin embargo, no hay ningún parentesco entre ellos, como ha ocurrido en otros lugares de España, en donde han sido varios los miembros de una misma familia afectados por la neumonía. Y el fantasma ha comenzado a pulular por nuestra tierra.

(Viene de la página primera)

día seis de Mayo. Entra en la escena de la patología meédica española una nueva enfermedad. Al principio, las autoridades sanitarias, ante la sorpresa de la aparición de esta extraña enfermedad, piensan en la *"en la enfermedad del legionario"*. Esta enfermedad, detectada por primera vez en el Estado de Atlánta, en EEUU, fue llevada, probablemente, por unos miembros de la Legión Americana, asistentes a una comida de camaradería.

Más tarde, según se van conociendo los dertalles de este brote epidemiológico, se descarta esa posibilidad, comenzandose a hablar, entonces, de la neumonía atípica.

En Toledo, los primeros rumores

El día 11 de mayo, se propagaron por Toledo diversos rumores sobre la existencia de casos de toledanos afectados. Se habló de 150 enfermos y de 5 muertos. Era evidente que el miedo y la psicosis había hecho presa de los toledanos. No hay que olvidar la proximidad de Madrid, con la que se produce un trtasiego muy elevado de personas a diario. Inmediatamente después, las autoridades sanitarias locales desmintieron la existencia de estos casos. Según afirmaron a la prensa, se tomaron todas las medidas oportunas, en prevención de la posible llegada a nuestra provincia de la epidemia. Hubo una gran preocupación por saber, con toda exactitud, si nuestra provincia estaba preparada para afrontar, de producirse, el temido brote epidemiológico. Según afirmaron en ese momento las autoridades sanitarias, en Toledo existen los servicios médicos, así como el equipo instrumental necesario, para combatir una epidemia de esas características. Los servicios sanitarios, desde el comienzo de la epidemia se han mantenido alerta. Sin embargo, como más tarde se ha podido comprobar, el estado de alerta no era vano, ya que el día 27 por la noche se produce el primer caso en la provincia toledana.

Pueden ser los pájaros, las verduras...

El mundo sanitario se encuentra sumergido en una gran duda: ¿cuál es la causa y la forma de transmisión de la neumonía?. Son varios los médicos que han dado su hipótesis, mientras que en medios oficiales, muy prudentes, casi no se producían declaraciones sobre el tema. Este

***"Por favor, silencio"*. Esta parece ser la consigna seguida por las autoridades sanitarias, en el tema de la neumonía, tanto, quizá, por el deseo de no causar una expectación escesiva, como por el desconocimiento etiológico de la enfermedad**

silencio oficial, unido a la cantidad de teorías sobre la neumonía, ha tenido como consecuencia una falta de información, que ha producido, inevitablemente, una inmensa avalancha de rumores. Así, el doctor Muro, subdirector del Hospital del Rey, afirmó en un principio, que la enfermedad estaba producida por las hortalizas, luego por los pájaros, etc... Dijo estar en posesión de la verdad en cuanto al origen de la enfermedad, y ue no le dejaban hablar. Incluso se rumoreó que había llegado a inyectarse el micoplasma neumoniae, para estudiar mejor sus características. La primera repercusión que tuvieron sus opiniones fue que la gente dejara de consumir verduras y hortalizas. En Aranjuez, hubo un descenso radical en la venta de fresones, al correrse la voz de que producían neumonía. Se pasó de una venta diaria de unos mil kilos, a despachar alrededor de 100 kilos. También un alto cargo de la Dirección Provincial de Sanidad de León, aventuró la hipótesis de que la neumonía estaba producida por la ornitosis de los pájaros. Puestos a especular, se afirmó que podían ser los perros. Incluso hubo ciudadanos que quisieron acabar con la causa, y se dedicaron a matar perros y pájaros. Aún, se dijo que podía ser producida por la cáscara de los huevos.

Toledo, pasa a engrosar la lista

El día 27 se produce el primer ingreso oficial en la Residencia Nuestra Señora del Prado en Talavera, de un paciente con síntomas de neumonía atípica. Se trataba de Angel Nieto Navas, vecino de La Iglesuela. El día 28 por la noche se producen dos nuevos casos: Casimura González Cea y Leandro Nieto, ambos casados y vecinos de La Iglesuela.

Para su su tratamiento se desaloja la cuarta planta de dicha Residencia, que dando aislados del resto de los enfermos. Se da la circunstancia de que Leandro Nieto es primo lejano de Angel Nieto. Se especula con la posibilidad de que el contagio se haya producido en Sotillo de la Adrada, o en Talavera, lugares visitados por los tres enfermos. El primer ingresado, Angel Nieto, que al

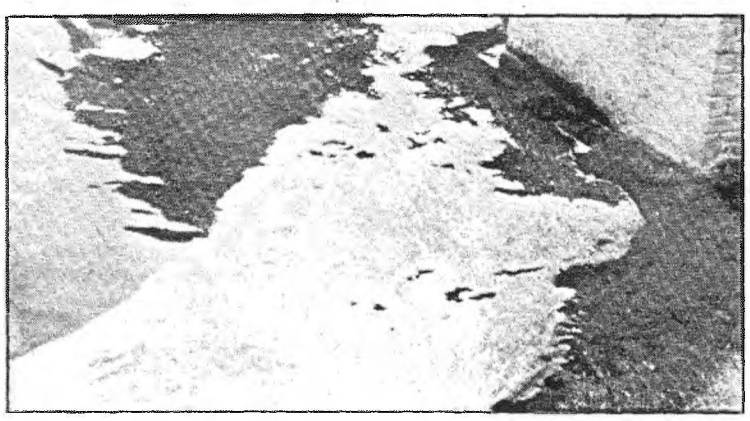

La contaminación del rio Tajo, con su alto índice de residuos orgánicos, puede ser portador y transmisor de la neumonía. Un riesgo más con el que tienen que correr los toledanos

ser internado presentaba los síntomas de la neumonía bastante claros, ha mejorado sensiblemente, en el momento de redactarse estas líneas, encontrándose en periodo de recuperación.

En cuanto a Casimura González, que ingresó con diagnóstico de neumonía en fase de recesión, se encuentra bien, al igual que Leandro Nieto. Según nos han informado en círculos sanitarios, el brote de neumonía no reviste especial peligro de contagio para el personal sanitario, ya que éstos están sometidos a diario a otros tipos de contagio. El día 19 se rumoreaba en Toledo la existencia de otro enfermo de neumonía, pero no ha podido ser confirmado. En Talavera también hubo rumores. Se comentó que había dos niños con neumonía, siendo, por el contrario, su enfermedad, fiebres tifoideas. Puestos al habla con la Secretaría de Estado para la Salud, nos pusieron de manifiesto su desconocimiento, por el momento, de la existencia de estos casos en la provincia de Toledo.

Otros casos en la Región Manchega

Las demás provincias de la Región castellano manchega, tampoco se han salvado de la epidemia. Así en Albacete se conocen cuatro casos, por el momento. Son cuatro hermanos, con edades comprendidas entre los seis y los doce años, vecinos de la localidad albaceteña de Lezuza. En Cuenca se produjo el internamiento de una niña de Madrid que se llegó a dicha capital, aunque su caso no reviste importancia. El día 29 el número total de personas internadas era de 2000, de las cuales, 1500 correspondían a Madrid y las otras 500 al resto de España. Hasta ese momento el número de muertos era de 16.

Un dato muy importante, y que en la provincia de Toledo cobra especial interés, es el problema de la posible influencia en la transmisión de la neumonía, de los residuos orgánicos arrastrados por el río Tajo. No se puede olvidar que el río Jarama, en cuyas aguas se vierten los residuos orgánicos de los aeropuertos de Barajas y Torrejón, así como de la base americana, tiene una posible implicación en la propagación de la neumonía. De ser cierta esta influencia, los toledanos estaríamos corriendo un grave riesgo, ya que, en definitiva, el Jarama acaba vertiehdo sus aguas al Tajo.

Los rumores se han convertido en realidad. Con la aparición de los primeros casos en Toledo, la psicosis colectiva ha encontrado su justificación. La neumonía ha llamado a las puertas de Toledo.

Damián VILLEGAS y Mari Cruz CAMPOO

IX FIESTAS DE PRIMAVERA

Del 17 al 21 de Junio de 1981

ORGANIZA: Asociación de Vecinos "EL TAJO" del Polígono Industrial

PROGRAMA DE ACTOS MAS SIGNIFICATIVOS

DIA 17.- A las 8 de la tarde, recital del cantante MIGUEL RIOS.
A las 11 de la noche, GRAN VERBENA, amenizada por el conjunto músico-vocal LOS EXTELESON.

DIA 18.- A las 8 de la tarde, recital del cantante VICTOR MANUEL
A las 11 de la noche, GRAN VERBENA, amenizada por el conjunto músico-vocal EXTELESON.

DIA 19.- A las 8 de la tarde IV CARRERA PEDESTRE POPULAR TOLEDO - POLIGONO.
A las 11 de la noche, GRAN VERBENA, amenizada por el conjunto músico-vocal LA CHARANGA GIRASOL

DIA 20.- A las 8 de la tarde, recital del conjunto NUEVO MESTER DE JUGLARIA.
A las 11 de la noche, GRAN VERBENA, amenizada por el conjurto músico-vocal LA CHARANGA GIRASOL

DIA 21.- A las 6 de la tarde, fabulosa CHARANGA INFANTIL DE LA DOCTORA MARISOL.
A las 10 de la noche FUEGOS ARTIFICIALES.
A las 11 de la noche, GRAN VERBENA, amenizada por el conjunto músico-vocal MAYTE MERLO Y BANDA MENTA.

Se pueden retirar LOS BONOS en: Discos Chelix, Plza. San Nicolás; Grupodeporte, C/ Navarra, 5; Asociación de Vecinos del Polígono, C/. Tietar, 13.
BONO PARA TODAS LAS FIESTAS -- 500 Ptas.

Carlos
Platos preparados
Bodegas de Vinos
Quesos
Pastelería y Bombonería
Ecuador, 4
Telf. 21 21 51

Superlimpieza en seco
D'ELOS
TORRIJOS

NODAL
Liquidación total de existencias por cambio de negocio
COMERCIO 13

ALMACEN:
— LICORES
— CONSERVAS
GUTIERREZ CARO
C/ Carretera de Madrid, s/n
TORRIJOS (Toledo)

Mesón - Restaurante
Casa Pedro
Especialidades Parrilla
Asados
Cabrito y Cochinillo
General Yagüe, 9 Teléf. 801010
TALAVERA DE LA REINA

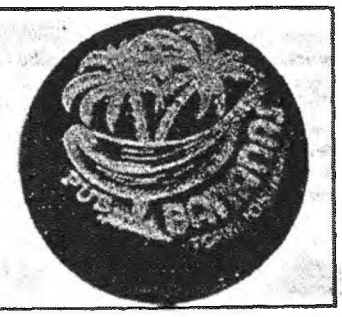

La Región

Año I. Nº1, 2 Junio, 1.981

Biblioteca Virtual de Castilla-La Mancha. La Región Castellano Manchega. 2/6/1981.

Conferencia sobre *"La Reforma del Sistema Financiero"*

En la Cámara de Comercio e Industria, tuvo lugar una conferencia sobre el tema *"La reforma del sistema financiero español"*. El señor Francisco Santos Vilches, subdirector del servicio de estudios del Banco Hispano Americano, hizo un amplio estudio de los problemas de la economía española. Entre los puntos más importantes de los tratados, destaca la diferencia existente entre los planteamientos teóricos de la reforma financiera -de carácter liberizador-, y la realidad económica, inmersa en una fuerte recesión. También hizo hincapié sobre el aumento de las solicitudes de financiación que se van a producir próximamente, y que debido a la gran acumulación financiera disponible, supondrá un problema al sistema bancario, para hacer frente a esta demanda. Al final de la conferencia se produjo un diálogo, que puso de manifiesto el interés que despierta este tema entre los empresarios toledanos.

En conmemoración del centanario del nacimiento del compositor húngaro.

Toledo se suma al homenaje a Bela Bartok

Al cumplirse el primer centenario del nacimiento de Bela Bartok, el compositor húngaro más genial de cuantos ha dado el país magiar y uno de los mejores del siglo XX, Toledo se ha sumado, con una conferencia, a los muchos actos de homenaje que en honor del músico se vienen celebrando a lo largo del año, en todo el mundo.

Pronunció la conferencia José Luís Garcia delBusto, licenciado en Matemáticas y colaborador de revistas especializadas y diarios, entre otros *"EL País"* y *"Ritmo"*. El acto, celebrado a iniciativa de la Delegación Provincial del Ministerio, tuvo lugar en el Palacio de Benacazón y a los largo de él, fue ofrecido un extenso perfil biográfico y humano del compositor.

Garcia del Busto inició su disertación señalando el carácter de *"niño prodigio"* del músico, quien ya a los 10 años daba conciertos de música de cámara. A los dieciocho años, ingresaba en el conservatorio de Budapest, donde estudió, sobre todo, a Lizt y Wagner. El año 1.903 es una fecha clave en la biografía del compositor, por cuanto en ese año despunta por primera vez los rasgos personales en su obra; es en esta fecha cuando compone un gran poéma sinfónico, inspirado en Lizt y cuando afirma el carácter de su música que se caracterizará por un patriotismo exaltado.

En otro momento de su alocución, el conferenciante, aludió a la personalidad de Bartok, en el que señaló un importante rasgo antirreligioso a partir de los veintidos años, época en la que compone su *"Cantata Profana"*.

Los últimos años de la vida del músico húngaro fueron de una gran penuria económica, agravada por su forzado exilio a Estados Unidos. En este país, a donde le conduce su rechazo del nacismo y el fascismo italiano de laépoca es donde transcurren sus últimos anos, en medio de una gran miseria, que le lleva, incluso, a recurrir económicamente a sus amigos. En este país americano fallece el 25 de septiembre de 1.945, a los sesenta y cuatro años de edad.

Continúa el problema del desempleo de los trabajadores de Epeconsa

Los trabajadores no descartan la posibilidad de un encierro en el INSS

A primeros de junio, tendrá lugar en la sede del Instituto Nacional de la Seguridad Social, una nueva reunión entre los representantes de los trabajadores y el delegado provincial del INSS para intentar resolver las discrepancias surgidas por la denegación del derecho al subsidio de desempleo, de un numeroso grupo de trabajadores de la empresa EPECONSA.

La historia del problema se inicia con anterioridad al 14 de octubre del pasado año, cuando el referido grupo de trabajadores, solicitaron ingreso en el subsidio de desempleo, en el plazo de los ocho días posteriores a la resolución de la Magistratura de Trabajo, según la práctica administrativa usual.

Posteriormente, según la versión de los sindicatos, el INSS comunica a dichos trabajadores que les ha sido denegado el subsidio de desempleo, por no presentar la documentación oportuna en el plazo de los ocho días posteriores a su despido.

Las centrales sindicales representantes de los trabajadores, tras la reunión mantenida con el delegado provincial, hicieron público un comunicado en el que manifiestan:

"Es de conocimiento público que se han presentado dificultades administrativas en la tramitación de los expedientes del Seguro de Desempleo, concretamente en la exigencia de la inscripción dentro de determinado plazo del futuro perceptor del beneficio".

"La referida exigencia administrativa, no tiene sentido desde la publicación de la Ley Básica de Empleo que derogó las disposiciones reglamentarias en la materia ya en sesuso por la práctica administrativa".

Asimismo, estima "que el derecho al Subsidio de Desempleo para los trabajadores en paro está por encima de los trámites burocráticos y administrativos; contituyendo un derecho fundamental para el trabajador que ha entregado su fuerza, ha cotizado a la Seguridad Social y que además reune los requisitos que marca la Ley".

El mismo comunicado anuncia el acuerdo de "exigir de las autoriadades competentes la solución del problema, en el plazo de diez días":

No se descarta, en medios próximos a los trabajadores la posibilidad de que éstos recurrieran a medidas de fuerza, de no llegarse a una solución positiva del problema, como sería un encierro en los locales del propio INSS.

Con motivo de unas palabras del concejal de limpieza Angel Dorado (PCE)

Revuelo en la Policía Municipal

Durante la pasada semana pesistió un clima de tensión en el seno de la Policía Municipal toledana, motivado por una aseveración realizada por el Teniente de Alcalde, Angel Dorado (PCE). Las palabras del concejal comunista fueron textualmente *"La policía municipal no está cumpliendo el papel que tiene que cumplir"*.

Estas palabras, como todas las que se sacan de su contexto, pueden ser objeto de diversas interpretaciones, y así parece haber ocurrido en esta ocasión. Lo cierto es que el colectivo de policías municipales conoció las palabras del Sr. Dorado y las interpretó como una acusación directa y unilateral. Pero lo cierto es que tras la tempestad, vino la calma y las explicaciones. Y el Sr. Dorado explicó que sus palabras estaban referidas al concreto asunto de la limpieza de la ciudad y que no tenían connotación peyorativa, para este colectivo de funcionarios. El proyectado paro, por parte de los policías municipales, no fue llevado a cabo y el asunto quedó zanjado. Al menos así lo manifestó a LA REGION, el Oficial Jefe de este colectivo policial.

Por su parte, el principal protagonista de esta historia de palabras, Sr. Dorado, nos comentó su deseo de no hablar más del tema, pues estimaba que había dado las explicaciones oportunas *"a las personas a quienes debía dárselas"*.

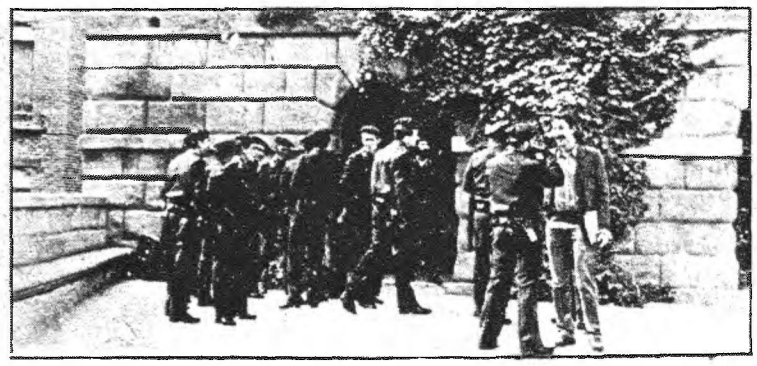

La policía Municipal toledana vivió momentos tensos con motivo de unas declaraciones del Teniente de Alcalde Angel Dorado (PCE). En un principio, el colectivo de policías planteó la realización de un paro, hastala aclaración de lo que consideraban como una acusación. Finalmente todo quedó aclarado al quedar satiofechos, los presuntos ofendidos, con las explicaciones dadas por el concejal comunista.

En las proximidades del día grande de Toledo

El Ayuntamiento ya ha hecho público el programa de Fiestas del Corpus Christi

Programa Oficial de las Fiestas del Corpus Christi del Ayuntamiento de Toledo

Un año más, Toledo se engalana- guirnaldas, flores, oropeles- para saludar el día. Sol, alegría, sentimientos de un pueblo, coronados por la custodia. La música militar se acomoda a las voces cálidas y ténues de los cantos marianos. Gente de aquí, gente de allá. Amasijo de muchedumbre e intenciones, pero, en la procesión, la fe es única. Del alma brotan las súplicas, preces y bendiciones al Santísimo. Luego la fiesta pagana. Aunque ya no puede tener este sentido. El recuerdo a la Virgn del Sagrario y al Santísimo siguen presentes en todos los actos. Juegos, festivales y conciertos justifican el día de asueto. En las calles se ablará de lo hermosa que estaba la Virgen, la homilía del Primado, el montón de turistas y cómo estaban de llenos los restaurntes. Pero Zocodover habrá perdido suhegemonía. La fiesta se dispersa: Polígono, Calle Ocaña, Paseo de Merchan. Y en cada hogar perdurará la alegría y elbullicio. Los jóvenes volverán tarde y las madres les disculparán con benevolencia: *"es la edad"*, *"total sólo son unos días"*. Todo pasa, hasta las fiestas del Corpus. Vivámoslas en todo instante. Son nuestras fiestas.

DIA 1 DE JUNIO, LUNES

Teatro de Rojas, sesiones de 7,30 tarde y 10,30 noche, Cine Club, con la proyección de la película MARAVILLA, Director Manuel Gutiérrez Aragón, mayores de 18 años.

DIA 2 DE JUNIO, MARTES

Teatro de Rojas, sesiones de 7,30 tarde y 10,30 noche, Cine Club, con la proyección de la película ROMA CIUDAD ABIERTA, Director Roberto Rosellini, mayores de 14 años.

DIA 3 DE JUNIO, MIERCOLES

Teatro de Rojas, sesiones de 7,30 tarde y 10,30 noche, Cine Club, con la proyección de la película BODAS DE SANGRE, Director Carlos Saura, tolerada.

DIA 4 DE JUNIO, JUEVES

Teatro de Rojas, sesiones de 7,30 tarde y 10,30 noche, Cine Club, con la proyección de la película EL TAMBOR D E HOJALATA, Director Volker Schloendorff, mayores 18 años.

DIA 5 DE JUNIO, VIERNES

Teatro de Rojas, sesiones de 7,30 tarde y 10,30 noche, Cine Club, con la proyección de la película GENTE CORRIENTE, Director Robert Redford, mayores de 14 años.

DIA 6 DE JUNIO, SABADO

Teatro de Rojas, a las 12 de la mañana sesión infantil con la proyección de la película ¿ES GRANDE SER JOVEN?, Director Cyril Frankel (las sesiones de Cine Club estan patrocinadas por la Empresa Concesionaria del Teatro Rojas y el Excmo. Ayuntamiento).

DIA 10 DE JUNIO, MIERCOLES

A las 9 de la tarde, en el Teatro de Rojas, Recital de Jazz, por el conjunto IMPERIAL JAZZ TRIO, con la colaboración de la Agrupación Cultural Tolmo.

DIA 12 DE JUNIO, VIERNES

A las 9,30 de la noche, en la Plaza de Toros gran actuación por la ORQUESTA MONDRAGON y el grupo Merlín.

DIA 13 DE JUNIO, SABADO

En el Salón de Actos de la Caja de Ahorros Provincial de Toledo, sede central C/ Ocaña, Concierto Quinteto PARNASUS, organizado por la Agrupación Musical Toledana y con la colaboración de la Caja de Ahorros Provincial. (Oportunamente se anunciará la hora).

A las 8 de la tarde y 11 noche, en el Teatro de Rojas, representación de la obra FILOMENA MATURANO (Patrocina Empresa Concesionaria del Teatro).

DIA 14 DE JUNIO, DOMINGO

A las 8 de la tarde y 11 noche, en el Teatro de Rojas, representación de la obra FILOMENA MATURANO, interpretada por *"Saza"* y *"Cleta Claver"*. (Patrocina Empresa Concesionaria del Teatro).

DIA 15 DE JUNIO, LUNES

A las 7,30 tarde y 10,30 noche, en el Teatro de Rojas, homenaje al autor toledano *"Juan Antonio de Castro"*, representación por la Compañía de Comedia *"Luisa Fernanda Gaona y*

(pasa a la página siguiente)

Biblioteca Virtual de Castilla-La Mancha. La Región Castellano Manchega. 2/6/1981.

(Viene de la página anterior)

Enrique Ciurana" de la obra VIVA LA PEPA, con la colaboración del Ministerio de Cultura (Organismo Autónomo, Junta Coordinadora de Actividades y Establecimientos Culturales).

DIA 16 DE JUNIO, MARTES

A las 9 de la noche, en el Teatro de Rojas, extraordianria representación de Opera por la Compañía Lírica de Madrid, que pondrá en escena la obra TOSCA, de G.Puccini.

DIA 17 DE JUNIO, MIERCOLES

A las 7 de la tarde, desfile por las principales calles de la ciudad de la CABALGATA-PREGON de las Fiestas.

A las 8 de la tarde, en el Paseo del Miradero, actuación de las marionetas infantiles TALIO, con su gran éxito de T.V.E. *"La Abuela Cleta"*.

A las 9 de la noche, se abriran al público las Calles, Plazas, Patios y Balcones que participen en el Concurdo organizado por el Excmo. Ayuntamiento.

A las 11 de la noche, INAUGURACION OFICIAL DE LA CARRERA PROCESIONAL, organizada por la Junta Toledana Pro Fiestas del Corpus Christi, con la colaboración de la Cámara de Comercio e industria de Toledo.

A continuación en el Paseo del Miradero, GRAN VERBENA POPULAR, con laactuación de la *"Gran Charanga de la Doctora"*.

DIA 18 DE JUNIO, JUEVES

Festividad del Santísimo Corpus Christi

Al amanecer disparo de *"Bombas Reales y Dianas Florecidas"*

A las 10 de la mañana, en la Santa Iglesia Catedral Primada, *"Eucaristía"*, celebrada por el Exmo. y Rvdmo. Sr. Dr. Don Marcelo Gonzáles Martín, Cardenal Arzobispo de Toledo y Primado de España.

A las 10,30 de la mañana, desfile de la CABALGATA DE GIGANTES Y CABEZUDOS, por las calles de la Carretera Procesional.

A las 11 de la mañana, SOLEMNISIMA PROCESION DEL SANTISIMO CORPUS CHRISTI.

A las 7 de la tarde GRAN CORRIDA DE TOROS.

A las 8 de la tarde, en el Parque de la C/ Andalucía, (Palomarejos), actuación de las Marionetas inafantiles de TALIO.

A las 10,30 de la noche, en el Teatro de Rojas III FESTIVAL FOLKLORICO PROVINCIAL, con la exhibición de los finalistas del Concurso Provincial de Coros y Danzas, patrocianado por la Excma. Diputación Provincial.

DIA 19 DE JUNIO, VIERNES

A las 6 de la tarde, en el Barrio de Santa María de Benquerencia, (Polígono Industrial), C/ Tietar, actuación de las marionetas infantiles de TALIO.

A las 8 de la tarde y 11 noche, en el Teatro de Tojas, representación de la obra DOS AL DERECHO, DOS AL REVES, interpretada por Juanjo Menéndez y Jesús Puente. (Patrocina Empresa Concesionaria del Teatro).

DIA 20 DE JUNIO, SABADO

A las 8 de la tarde, en la barriada de Santa Bárbara, actuación de las marionetas infantiles de TALIO.

A las 8 de la tarde y 11 noche, en el Teatro de Rojas, representación de la obra DOS AL DERECHO, DOS AL REVES (Patrocina Empresa Concesionaria del Teatro).

DIA 21 DE JUNIO, DOMINGO

A las 7,45 tarde y 11 noche, en el Teatro de Rojas, actuación de la Compañía Lirica Española, con la representación de la obra de *"Federico Moreno Torroba"* LA CHUPALONA, director Antonio Amengual.

DIA 22 DE JUNIO, LUNES

A las 7,45 tarde y 11 noche, en el Teatro de Rojas, actución de la Compañía Lírica Española con la representación en homenaje al compositor toledano *"Jacinto Guerrero"* de LA FAMA DEL TARTANERO, director Antonio Amengual.

DIA 23 DE JUNIO, MARTES

A las 8 de la tarde, en la Iglesia de Santa Eulalia, concierto de Guitarra a cargo de *"Segundo Pastor"*, organizado por la Agrupación Musical Toledana y patrocinado por el Mº de Cultura, Dirección General de Música y Teatro.

DIA 24 DE JUNIO, MIERCOLES

A las 7,30 tarde y

A las 7,30 tarde y 10,30 noche, en el Teatro de Rojas, actuación de la Compañía *"Tirso de Molina"* con la representación de la obra EL CORTO VUELO DEL GALLO de Jaime Salón, de las que son primeras figuras, Andrés Mejuto, Mª José Prendes y María Casal, con la colaboración de la Delegación Provincial de Cultura.

12 de la mañana, Teatro Infantil

DIA 28 DE JUNIO, DOMINGO

A las 9 de la noche, en el Monasterio de San Juan de los Reyes, Concierto Camerata de Madrid, organizado por la Agrupación Musical Toledana y patrocinado por el Mº de Cultura, Dirección General de Música y Teatro.

CONFERENCIAS

DIA 3 DE JUNIO, MIERCOLES

A las 8 de la tarde, en el Palacio de Benacazón DE LAS RELACIONES DEL GOBIERNO Y LAS CORTES, por Rafael Arias Salgado.

DIA 5 DE JUNIO, VIERNES

A las 8 de la tarde, en el Palacio de Benacazòn LA CONSTITUCION COMO MARCO DE CONVIVENCIA, por Antonio Hernández Gil.

DEPORTES

Ciclismo:

DIA 7 DE JUNIO, DOMINGO

A las 10 de la mañana, II DIA DE LA BICICLETA. Itinerario: Salida del Polígono Industrial, Paseo de la Rosa, Puente Alcántara, Crta. Nueva, Ctra. Mocejón, Ctra. Madrid, Avda. General Villalba, Avda. Portugal, Crta. Avila, Avda. Reconquista, Crta. Avila, Paseo de la Vega. Meta. Organizado por Club Peña Bahamontes.

DIA 13 DE JUNIO, SABADO

A las 5,30 de la tarde, carrera ciclista, clase veteranos A.B. Itinerario: Salida C/ Andalucía, Ctra. Avila, Puente del Guadarrama, Bargas, Olías del Rey, Toledo (2 vueltas a este circuito), meta en la C/ Andalucía. Organizado por Club Peña Bahamontes.

DIA 14 DE JUNIO, DOMINGO

A las 9.30 de la mañana, XVII SUBIDA AL ALCAZAR. Itinerario: Salida neutralizada Puerta de Bisagra, Carrera, Puente Alcántara, Paseo de la Rosa, Bar Telón donde se dará la salida oficial, Nambroca, Almonacid, Mascaraque, Mora, Manzaneque, Los Yébenes, Orgaz, Sonseca, Ajofrin, Burguillos, Toledo por la Ermita del Valle, a la subida del Cerro del Emperador, Cobisa, Burguillos a Toledo, por Doce Cantos, C/ Unión, meta en la esplanada de El Alcàzar. Organizado por la Peña Ciclista El Tajo.

DIA 21 DE JUNIO, DOMINGO

A las 10 de la mañana, Carrera Ciclista Nacional, categorías juveniles y cadetes. itinerario: Salida C/ Andalucia, Ctra. Acila, Avda. Reconquista, Puente San Martín, Cerro de los Palos, Argés, Layos, Casabuenas, Polan, Burujòn, Gerindote, Torrijos, Rielves, Toledo, con Meta en C/ Andalucía. Organizado por Club Peña Bahamontes

Fútbol

DIA 17 DE JUNIO, MIERCOLES

A las 8 de la tarde, en el campo de fútbol Carlos III, encuentro entre CLUB DEPORTIVO TOLEDO - UNION DEPOTIVA SANTA BARBARA. (Fábrica Nacional de Armas).

Fútbol-Sala

DIA 10 DE JUNIO, MIERCOLES

I Trofeo Ciudad de Toledo

A las 8 de la tarde en el Pabellón Deportivo de los HH. Maristas, encuentro entre DOBERMAN BAR TOLEDO.

A las 9 de la noche encuentro entre RAYO VALLECANO - DEPORTES OLIMPIADA.

DIA 12 DE JUNIO, VIERNES

A las 8 de la tarde y 9 noche, en el Pabellón Deportivo de los HH. Maristas se disputaran los encuentros para el 3º y 4º puesto de la Gran Final.

Por el Rayo jugaran: Felines, Potele, Benito, Bordón Hernández, Chufi, Asenjo. Exjugadores del Rayo y Vidal, preparador físico At. Madrid. Por Deportes Olimpiada: Juanito, Velázquez, Tauriño, del Real Madrid, Paco García, de Interviú, Laguna, del Getafe, Daniel y Orozco. Organizado por Doberman y Bar Toledo.

DIA 15 DE JUNIO, LUNES

Trofeo Corpus Christi

A las 8,30 de la tarde, en el Pabellón Deportivo de los HH. Maristas, encuentro entre CATALA ARQUITECTURA - TOLEDEPORT.

A las 9,30 de la noche, encuentro entre ASEPEYO El. VELOZ - DISCOLANDIA.

DIA 17 DE JUNIO, MIERCOLES

A las 7 y 8,30 de la tarde, en el Pabellón Deportivo de los HH. Maristas, se disputaran los encuentros para el 3º y 4º puesto y la Gran Final.

Motocros:

DIA 14 DE JUNIO, DOMINGO

Trofeo Corpus

A las 10,30 de la mañana, en el Salto del Caballo, pruebas puntuables para el Campeonato Provincial de Toledo. Organizado por Moto Club Toledo.

"La custodia avanza sobre una carroza de madera con muchas figuras talladas en León por Bernardo Miquélez, en 1.781; en los frentes, cuatro medallones con los Santos Evangelistas, y en los ángulos unas sirenas con otros adornos de espigas, racimos y ángeles. Empujan la carroza seis hombres que van dentro de ella. Un obrero de la Catedral, vestido como el que la guía, con traje negro de paño, de tiempo de Felipe V, calzón corto y media negra, nivela la custodia en las pendientes; cubren estos dos servidores su cabeza con peluca blanca rizada y llevan manteo negro, flotante. La carroza tiene un dispositivo especial que le hace mantenerse vertical a pesar de los frecuentes desniveles del pavimento. Fue ideada en el año 1.600 por el Maestro mayor de la Catedral de Astorga, Pedro Torres, que cobró por el pequeño modelo presentando trescientos reales".

Luis MORENO NIETO

EXPOSICIONES

DEL 22 AL 31 DE MAYO

I PREMIO AYUNTAMIENTO DE TOLEDO, de Diseño Artesano, en la Cámara Oficial de Comercio, inauguración el dia 22 a las 8 de la tarde, abierto de 5 a 9. (Laborables)

DEL 1 AL 5 DE JUNIO

Exposición de Trabjos realizados por los niños del Centro Especial VIRGEN BLANCA. Palacio de Benacazón, horario de 6 a 9. (Laborables)

DEL 6 AL 25 DE JUNIO

Exposición de trabajos realizados del curos 80/81, de los alumnos de la Escuela de Artes Aplicadas y Oficios Artísticos. Inauguración el dia 6, a las 7,30 de la tarde, horario de 6 a 9. (Laborables)

DEL 8 AL 19 DE JUNIO

Exposición del Escultor KALATO. Palacio de benacazón, horario de 6 a 9. (Laborables)

DEL 12 AL 28 DE JUNIO

En la Iglesia de San Vicente, exposición de Dibujos, Gravados y Oleos de LUCIO MUÑOZ. Inauguración día 12, a las 7,30 de la tarde. Horario de 6 a 9 (laborables) y de 12 a 2 (festivos). Organizado por la Agrupación Cultural Tolmo y Excmo. Ayuntamiento.

DEL 15 AL 25 DE JUNIO

Casa de la Cultura, presentación del libro JUDIOS EN TOLEDO, exposición de documentos para su elaboración. Inauguración día 15, a las 7,30 de la tarde.

Un denso programa para la galería

Recientemente el Ayuntamiento toledano ha hecho público el program de actos culturales y deportivos, a celebrar durante el presente mes de junio, con motivo de las tradicionales festividades del Corpus Christi. Como toda actividad de tipo cultural o cívica que se realice, en una región tan desertizada culturalmente como la nuestra, no puede por menos que despertar el aplauso, aunque no incondicional.

Son, a nuestro juicio, dos los grandes defectos de que adolece el llamado *"Programa oficial de fiestas en honor del Corpus Christi"*. Uno es cualitativo y otro cuantitativo.

No es objeto de este artículo el realizar una valoración exhaustiva y en profundidad de la calidad global de las actividades programadas, ni tampoco discernir sobre lo popular y lo popullachero. Se nos ocurre y en nuestra opinión, subjetiva, que es cuando menos, mediòcre. También es cierto que no se puede esperar grandes cosas de un escaso presupuesto y de una pobre imaginación. La verdad completa es que se salva la programación de la semana del cine, en calidad, aunque sería discutible la conveniencia de un ciclo de este tipo.

Pasando al facto cuantitativo, el programa adolece de algo muy característico en provincias y es el concebir la tura como objeto de lujo, concebido con mentalidad de *"juegos florales"*. Pero estabamos hablando de cantidad y se nos ocurre, en este sentido, que más de 30 actos y exposiciones, es un número excesivo para una ciudad que ve discurrir los meses sin una mala conferencia que *"echarse a la boca"*.

Nos recuerda, tal proliferación de festejos, aquellos años en que las personas que en Toledo tenían inquietudes culturales se veían desbordadas, en poco tiempo, por la Decena de Música, los festejos del Corpus y los Festivales de España.

Pero no vamos a extendernos más, con una programación que ha sido cuestionada, incluso en el seno de la propia corporación municipal. Pensamos que el Ayuntamiento toledano debe de reflexionar seriamente sobre cuales son sus objetivos culturales y palntearse y preguntarse, cual es la finalidad de la cultura. Porque cultura es participación y no puede existir participación con unos actos programados de un modo unipersonal y sin oir la opinión de las entidades culturales y ciudadanas de la localidad. Quizás ayude a esta necesaria reflexión unas palabras de Don Antonio Machado, que contienen una de las definiciones más profundas que sobre la palabra cultura se han realizado:

"Para nosotros, defender y difundir la cultura es una misma cosa: aumentar en el mundo el humano tesoro de conciencia vigilante. ¿Cómo? Despertando al-dormido." "Para nosotros, la cultura ni proviene de energía que se degrada al propagarse, ni es caudal que se aminore al repartirse; su defensa, obra será de actividad generosa que lleva implícita las dos más hondas parodojas de la ética: sólo se pierde lo que se guarda, sólo se gana lo que se da".

Biblioteca Virtual de Castilla-La Mancha. La Región Castellano Manchega. 2/6/1981.

López Sandino, entrenador cesado del Talavera:

"El único problema ha sido la falta de ilusión"

● *"Supongo que alguien valorará mi labor, a pesar del borrón que ha supuesto esta temporada"*

El domingo 24 de Mayo acababa la temporada futbolística para el Talavera y también para su entrenador, López Sandino.

El Talavera ha quedado en la mitad de la tabla y ésto no parece satisfacer a la directiva del club que ha decidido su cese.

Para la pròxima temporada, López Sandino busca nuevas espectativas, posiblemente como entrenador de algún club madrileño de tercera regional.

Puestos al habla con López Sandino, hemos conversdo sobre su temporada en el Talavera y los posibles motivos que han podido incidir en su cese.

Pregunta. ¿Tu cese se debe sólo a que finaliza tu contraro?
Respuesta. Si, claro, yo firmé por un año y terminaba esta temporada. Por lo tanto, sencillamente llegó el final de campaña y ellos pensarán estructurar el equipo totalmente.
P. ¿En qué sentido pensaban estructurarlos?
R. Bueno, en todos los sentidos; querían planificar y potenciar el equipo tanto en la labor técnica como de jugadores.
P. Según tenemos entendido, se pensaba hacer para la próxima temporada un equipo joven y de la cantera.
R. La verdad es que ésto no lo se. Lo único que te puedo señalar es lo que he oido en la prensa y en la radio. He oido que el nuevo entrenador está muy seguro de hacer el equipo campeón. Por tanto harán un equipo muy fuerte.
P. ¿Se sabe algo de algún fichaje importante?
R. Se hablaba, ya antes del final de temporada, de algunos, que estan en boca de todos, pero yo en realidad, no lo se con certeza.
P. ¿Cómo se ha comenzado a planificar todo ésto, existiendo unas elecciones a la presidencia por medio?
R. Mira, sobre ésto no se nada. Se lo que he oido en la radio. Es una cuestión que no me incumbe.
P. ¿Me puedes hacer un balance de lo que ha sido la temporada?
R. La temporada ha sido muy dura. Yo cuando cogí al equipo estaba enfermo.
P. Pero, aún enfermo, ¿aspiraba a ser campeón?
R. Si claro, pero es que cuando lo cogí, ya salimos con una clara desventaja. Me llamaron para intentar curarle. Había que cambiar todo y, en especial, la mentalidad general de la plantilla, y claro, ésto no se consigue en un partido.
P. Entonces ¿te ficharon para hacerlo campeón o solamente para curarle?
R. No sólo para curarle, ya que si el equipo reaccionaba bién, todavía podía ser campeón. El equipo estaba verdaderamente enfemo y cuando parecía que se iba a curar se volvió a lo mismo. Fueron varios los campos, como en Guadalajara y Arganda, en los que jugamos bién, pero nos robaron los puntos.
P. ¿Has tenido problemas con la afición o con la directiva?
R. No, ni con la afición ni con nadie. El único problema ha sido la falta de ilusión, y de hecho, a nadie le importaba esta campaña. Se estaba jugando esta liga, y mientras, se estaba planificando la siguiente. Así no se puede triunfar. He intentado todo, pero no conseguí nada. Además que podían pensar los mismos jugadores, cuando seguíamos entrenando fuerte y ya se oía que habían fichado a otro entrenador. Pensarían que era tonto.
P. Por último, ¿cómo ves tu futuro como entrenador? ¿Estás en contacto con algún equipo?
R. Bueno, si. Me han hablado de varios equipos madrileños, pero no hay nada. Sólo pequeños contactos. De todas formas y a pesar del fracaso y de la desilusión de este final de temporada, creo que volveré a entrenar a algún club de la tercera madrileña. Supongo que alguien valorará mi labor, a pesar del borrón que ha supuesto esta temporada.

Pedro PABLO MORENO

3ª Regional; Grupo XIX

SANTA BARBARA, 2
VILLAVERDE, 2

Empate justo para un partido jugado con gran dureza

● *"El Santa", que luchó durante los 90 minutos, no pudo rematar el encuentro con la victoria"*

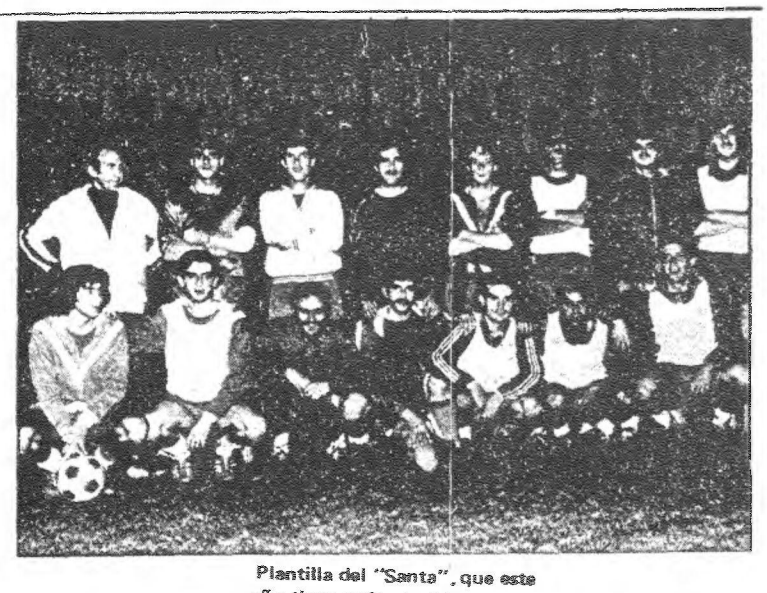

Plantilla del "Santa", que este año tiene serios problemas para mantener la categoría

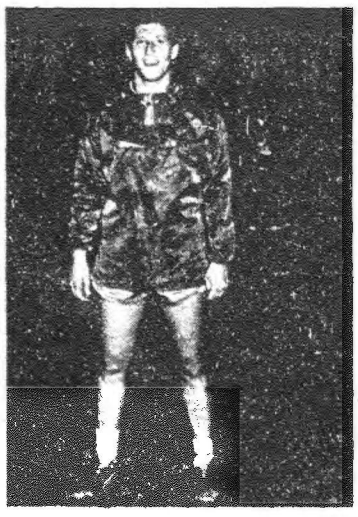

RICAS, goleador del Santa Bárbara

CAMPO DE JUEGO: Estadio Carlos III. Buen estado para la práctica del fútbol. Poco público y un ambiente, por momentos, en alta tensión.

VILLAVERDE C. F.: Mariano (sustituido por Valverde en el minuto 40), Alfredo, Manolo, Tachi, Viberti, Moreno, Molinero, Leandro, Rogelio, Jaime, Torres (sustituído por Ayala en el minuto 69 del juego).

U. D. SANTA BARBARA: Tante, Toran, Parra, César, Arturo, Pages, Ricas, Valentín (Roa en el minuto 61).

ARBITRO: Esteban Varona. Aunque en la primera parte se produjeron situaciones de dureza, en la segunda parte se hizo con el partido. Mostró tarjeta a Viberti del Villaverde.

GOLES: 1—0; minuto 43 de la primera parte; jugada de Rogelio que se va por la derecha y sorprende a Tante con un fuerte disparo. 1—1; en el descuento de la primera parte, entrada de Tachi a Ricas dentro del área, y el árbitro sanciona el correspondiente penalty. Transforma Braojos. 2—1; en el minuto 8 de juego se produce un penalty a favor del Villaverde, que transforma Rogelio. 2—2; minuto 89 de juego. Saque de esquina del Santa Bárbara, que trás la salida en falso del portero, se transforma en el gol del empate por mediación de Briones.

INCIDENCIAS: Mientras los jugadores se dirijían a los vestuarios, se produjo un pequeño altercado entre varios espectadores. Tuvo que intervenir la policía para apaciguar los ánimos. Al final, todo se quedó en insultos.

Partido jugado con gran fuerza, llegándose en algunas ocasiones a convertirse en juego excesivamente duro. Fueron muchos los encontronazos que tuvieron los jugadores, a lo largo del partido, produciéndo momentos de alta tensión. Los espectadores tuvieron cierta parte de culpa, ya que a lo largo de todo el partido, increparon continuamente a los jugadores contrarios y al equipo arbitral. La primera parte, que sin ser la mejor, fue la más conflictiva. Así en el minuto 40 de la primera parte, el jugador del Santa, Ricas, choca violentamente con Mariano, portero del Villaverde, que tiene que ser retirado en camilla. Es sustituído por Valverde. En este momento se producen jugadas de bastante dureza, por parte de los jugadores del Villaverde. El árbitro que mostró solamente una tarjeta, fue excesivamente blando, y se le complecaron las cosas. Ya en la segunda parte, supo contener mejor los encrespados ánimos de los jugadores visitantes.

Ricas, un luchador nato

Si el partido se jugó con rapidez y coraje por ambos equipos, Ricas ha sido su máximo exponente. Ha sido, con mucho, el mejor jugador de los once. Desde el comienzo del partido se convirtió en una pieza fundamental de su equipo. Supo estar en la defensa y en el ataque, estando casi siempre en punta. Prueba de ello es que forzó un penalty al Villaverde, que se convertiría en el primer gol del Santa Bárbara.

Lo más flojo del Santa fue la defensa, donde se hizo notar la falta de un hombre que la organzase...Por parte del Villaverde, hubo un hombre, Moreno, que fue un buen contenedor para los ataques del Santa.

En la segunda parte, que fue la mejor, ambos equipos hicieron gala de un juego más incisivo. Se imprimió un juego más fuerte, con pases muy largos y rápidos. Sin embargo, fue el Villaverde el que llegó con más peligro a la portería contraria. Fruto de esta mayor facilidad en crear situaciones de peligro, el penalty cometido por el Santa Bárbara en el minuto 36 de esta segunda parte. Este gol que ponía las cosas muy sificiles al Santa Bárbara, no fue óbice para que sus hombres se entregaran a fondo. Fruto de este pundonor, en el minuto 89 de juego, llegará el gol del empate. Se saca de esquina, y trás la salida en semifallo de Valverde,

FELIPE TELLO, entrenador del Club Deportivo Santa Bárbara

Briones clava el balón en la red, de fuerte disparo. Realmente este gol certificaba lo que había ocurrido en el terreno de juego. Hubo equilibrio, casi absoluto, sin que en ningún momento, hubiera un dominio constante de uno de los equipos. En de definitiva, un partido disputado de poder a poder, que confirma la racha de buen juego en que se encuentra el Santa, después de vencer a domicilio al colista, el Sonseca.

Damián VILLEGAS

VILLA DE D. FADRIQUE, 1 TEATINOS 0

Por **Mª José TELLO**

CAMPO DE JUEGO: Villa de D. Fadrique. Muy pocas personas.
VILLA DE D. FADRIQUE: Vicente Pulido; Máximo Ignacio; Julián Mendoza (que vería tarjeta amarilla por protestar), Vicente García, Marino Maquede, Goyo Manzanero, Julián Mollejo, Manuel Caravantes (que fue el autor del gol que daría la victoria a su equipo), Apolino Sozoca, Carmelo Apericio y Victor España.
TEATINOS: Jesús Haro, Miguel Lacasa, J.A. Martínez (al que el señor colegiado le enseñaría lacartulina amarilla por mano), Emilio Alarcón, Juan Nicomedes, Julián Lozoya, Joaquín Estes (vió tarjeta amarilla), Miguel Girón, Fernando Girón, J. M. Alarcón (recibió tarjeta amarilla), y Julián Mota.
ARBITRO: Melchor Girol García, del Colegio castellano. Estuvo bién en líneas generales.

Partido bastante aburrido, ya que, salvo el gol, no hubo nada más a destacar. En el segundo tiempo los jugadores parecían acusar un cierto cansancio. Partido sin transcendencia de cara a la clasificación, para el Villa, ya que a pesar de estar situado en la cabeza, no puede aspirar al ascenso. Sin embargo, el Teatinos se juega la permanencia en la categoría.

2ª Regional; Grupo 3

GALAPAGAR 2 - SAN PRUDENCIO 4

CAMPO DE JUEGO: Pelayos de la Presa, ya que el del Galapagar está clausurado por incidencias con la Federación Regional. Muy poco público, siendo en su smayoría de Talavera.
SAN PRUDENCIO: Iglesia, Lobo, Hernández, Fermín, Angel, Lázaro, Pepe, Oliva, Manolo, Mauri y Chule. Fueron sustituídos Chule por Pablo y Manolo por Bravo.
GALAPAGAR: José Carlos, Montero, Barrado, Grillón, Eladio, Mariano, Luís, Tito, José, Ribio y Díaz.
ARBITRO: Sr. Hernández. Estuvo bién, pitando acertadamente dos penaltys claros.
INCIDENCIAS: Estuvo a punto de suspenderse el partido por no llegar el árbitro hasta media hora más tarde. Según explicó después, su retraso se debió a problemas de tráfico.
GOLES: 0—1; minuto 5. Penalty contra el Galapagar que Hernández se encarga de transformar en gol. 0—2; minuto 21. Jugada de toda la delantera del S. Prudencio con remate final de Manolo. 1—2; minuto 30. Penalty contra el Sampru, siendo Grillón el encargado de lanzarlo, marcando gol. 1—3; minuto 36. Gol de Oliva. 2—3; minuto 50. Fallo incomorensible del S. Prudencio y José consigue el segundo gol para su equipo. 2—4; saca el portero del Sampru, recoge el balón Pablo en el centro del campo, y desde allí marca gol de un potentísimo disparo. Era el minuto 75 de juego. Con este resultado se llegó al final del partido.

Partido interesantísimo a priori, ya que ambos equipos se jugaban muchísimo. El Sampru se jugaba el poder aspirar al ascenso, mientras el Galapagar debía ganar para evitar el descenso. El S. Prudencio jugó un partido de gran fuerza, poniendo toda la carne en el asador, como es habitual en todos los partidos. En la cabeza del grupo sigue afianzando su posición el Colmenar, estableciéndose una gran lucha entre el Sampru, Residencia Provincial de Avila y Escorial. De ellos es el Sampru el candidato más firme al ascenso.

Biblioteca Virtual de Castilla-La Mancha. La Región Castellano Manchega. 2/6/1981.

Fase de ascenso a 2ª División Femenino

El Club Baloncesto Polígono derrotó (54-53), con sólo seis jugadores, al San Diego de Madrid

El domingo, 31 de Mayo, se celebró en Alcázar de San Juan (Ciudad Real) el partido correspondiente a la FASE DE ASCENSO A SEGUNDA DIVISION NACIONAL DE BALONCESTO FEMENINO, en la que un equipo toledano, el CLUB BALONCESTO POLIGONO, se enfrentaba a las madreleñas del CLUB SAN DIEGO.

El ganador del partido tiene opción a jugar la temporada próxima en 2ª División Nacional, por lo que hay nervios antes del comienzo. El partido se presenta con los más negros augurios para las toledanas, que contaban sólo con seis jugadoras, mientras que las madrileñas reúnen en, total, a doce.

Comienza el partido con unas defensas clásicas de la zona 2–1–2, por parte de los dos equipos. Rápidamente se distancian las madrileñas, poniéndo ocho puntos de distancia en el marcador. El arma utilizada para conseguir esta diferencia es el veloz contraataque, que no aciertan a parar las del C. B. P., y todo parece indicar que el partido no va a tener historia. Sin embargo, las toledanas afianzan su defensa, a la vez que dificultan la subida del balón de las contrarias, cortando los contraataques de raíz. Asimismo, el aplastante domini en los rebotes, por parte de las madrileñas, se ve contrarrestado por un mayor ímpetu, por parte de las jugadoras del C. B. P.

En todo momento flotaban, en el campo, dos negros fantasmas para el equipo de Toledo: agotarse y cargarse de personales, sin posibilidad de cambiar. Kechu Rodríguez tenía tres, ya a mitad del primer tiempo.

Las madrileñas sacan a su mejor jugadora, Lourdes Méndez, en el minuto 14, cuando el marcador estaba equilibrado. Sin embargo, Lourdes es rápidamente marcada en todo el campo pos Cuchi Moraleda, que ya siempre le haría un magnífico marcajes, prueba de lo cual es, que una jugadora como Lourdes, con una media habitual de 20 - 25 puntos por partido, hizo sólo doce.

Se suceden, en este primer tiempo, defensas de zona 2–1–2 e individual, por parte de las madrileñas, a las que las toledanas van cogiéndo el aire y anulando las sucesivas desventajas en el marcador. Por su parte, el C. B. P., mantiene, hasta el descanso, su defensa de cuatro en zona y una en individual (Cuchi a Lourdes). Acaban el primer tiempo con empate a 24.

En el segundo tiempo se ve a las chicas de Toledo muy cansadas, y de nuevo el San Diego se marcha de siete puntos. En ese momento cambia el C. B. P. de defensa, marcando también en individual a la base contraria (Granados). Se consiguen acortar distancias y las toledanas pasan ya a defensa individual en medio del campo, defensa que se mantiene hasta que por primera vez, se pone por delante el C. B. P. En este momento se retira a la base (Viki Varela), para reservarla para los últimos minutos.

Sorprendentemente, la entrenadora del San Diego, sienta a Lourdes.

Pasan las toledanas a defender en 2–1–2, aguantándo el balón y manteniendo su pequeña ventaja.

En el minuto 19, vuelve Viki al campo y se producen una sucesión de ataques y contraataques, en los que pudo suceder cualqier cosa.

Con empate a 51 encesta Cristina Laguna. En el ataque siguiente, las madrileñas fallan un precipitado tiro y las toledanas aguantan otra tanda de segundos, con el balón en su poder, hasta que Viki se mete en zona y provoca una personal, a falta de 40 segundos para el final. Logra encestar un tiro, poniendo el marcador en 54–53 para el Polígono. Contraataca el San Diego y, a falta de 26 segundos, consiguen colocarse a un sólo punto. Sacan las toledanas y, a los gritos de *"¡No tireis!"*, consumen el tiempo reglamentario, llevándose, sorprendentemente, un partido que todos daban por perdido, merced a la aparente superioridad física y numérica del San Diego.

El arbitraje estuvo a cargo de los colegiados de Ciudad Real, Sres. Molina y Gómez, que tuvieron una aceptable actuación, dejando jugar.

El partido se celebró en el Colegio Jesús Ruiz, en una infame pista de cemento desnivelada, con charcos y tierra, impropia de ser marco de una Fase de Ascenso.

Defraudaron las madrileñas, con un equipo conformista y sin garra, que no supo aprovechar la mayor embergadura de sus jugadoras y que, tácticamente, hizo un papel desastroso al no utilizar, en ningún momento, el pressing, y muy poco la defensa individual.

Por parte del Polígono, todas estuvieron en su buen y habitual nivel, solucionando los problemas defensivos del principio, a pesar de ser eliminada por personale. Cuchi y Viki se alternaron como bases, marcando el ritmo del partido con disciplina, según el marcador estuviera favorable, igualado o muy desfavorable. Lina y Cuchi ayudaron a la labor de base – escolta, siendo suyos los mejores tiros de media distancia y los contraataques.

Cristina Laguna dirigió, por detrás, la defensa, dando además profundidad al ataque, bajo la cesta contraria.

Kechu hizo su mejor trabajo en defensa, aguantando con cuatro personales desde el minuto 2 del segundo tiempo. Por su parte, Paloma Escolano, hizo uno de sus mejores partidos en la temporada, haciendo valer su altura, tanto en defensa como en ataque.

Así pues, en conjunto, partido emocionante por el resultado que el equipo toledano supo encauzar, dosificando sus fuerzas y, lo más difícil, marcando el ritmo de juego durante todo el partido, dando en los seis últimos minutos el empujón decisivo.

Jugaron y anotaron:

CLUB BALONCESTO POLIGONO: Cristina Laguna (15); Viki Varela (7); Paloma Escolano (8); Lina González (8); Kechu Rodríguez (2); Cuchi Moraleda (14). Entrenador: Antonio Ballesteros.

CLUB SAN DIEGO DE MADRID: Casas (8); Muñoz (5); Lourdes Méndez (12); Velasco (7); Leal (-); Muñoz (16); Sacristán (-); Reyes (-); Sorribes (2); Calatayud (-); Arias (-); Granados (3). Entrenadora: Angela Barbero Rara.

El epílogo a esta crónica lo puede dar el hecho de que el Club Baloncesto Polígono, seguramente tendrá que renunciar al ascenso por falta de medios económicos, problema endémico del deporte toledano. Y es que así no se puede ir por la visa.

GABA

En partido amistoso

BALONMANO TORRIJOS 24 – COSMOS DE ESQUIVIAS 21

Por **Javier VAZQUEZ**

CAMPO DE JUEGO: Pistas del Colegio San Gil. Escasa asistencia de público.
TORRIJOS: Porteros: Manuel y Pepe. Jugadores de campo: Chopo, Del Río, Toni, Lobato, Yubero, Hernando, Luismi, Lute, Michel y Antonio.
COSMOS DE ESQUIVIAS: Porteros: Felipe y Emiliano. Jugadores de campo: Domingo, Agustín, José María, Daniel, Vázquez, Bautista, José Luís, Blas, Carlos y Eduardo.
ARBITROS: Miguel y Carrillo. Bién en líneas generales, aunque permitieron demasiado juego duro.
EXPULSIONES: Expulsión en el 2º tiempo, del jugador del Torrijos, Michel, por protestar desde el banquillo. También fue expulsado Agustín, del Cosmos de Esquivias por invadir el terreno de juego.

Hubo un dominio alterno, pero el Cosmos, mejor conjuntado, fue siempre por delante en el marcador. Sin embargo, ha sido el Torrijos el que ha creado mayores ocasiones de peligro. En la primera parte el juego fue muy lento, y el Torrijos perdió muchos balones. Ya en la segunda parte, el Torrijos ha despertado y ha dominado. En definitiva, un resultado justo, en un partido reñido.

A lo largo del año, tienen lugar diversas competiciones de atletismo, organizados por el C. P. Evangelista. En la foto, dos atletas participan en una de las pruebas.

En una mañana soleada

Gran actividad en el Polideortivo Municipal

El domingo, en una apretada mañana deportiva, se celebraron cuatro partidos. De ellos, tres fueron de baloncesto y uno de balonmano. El primer partido que se celebró fue el partido de baloncesto, entre los equipos de infantil masculino, A. V. Palomarejos y C. B. Navarro.

A. V. NAVARRO: Martín A., Hernández J., Ruiz F., Fernández A. Pérez G., González, Sierra J.L., Sánchez Mayoral J.M., Alondiga y Mora.
A.V. PALOMAREJOS: Rodríguez Portugués, López García R., San Carbajo E., López Bengóa, Cordero Reoyo, CArvajal López, Rojas Ramos R., Baño Duque E. y Calles Caro.

Partido sin color, ya que el C. B. Navarro dominó durante todo el teimpo. Este equipo, que ya fue campeón provincial hace unos meses, ja conseguido reunir un buen conjunto con mucho futuro. Añ final el marcador señalaba un rotundo 82 – 28 para el C. B. Navarro.

Luego comenzó un interesante partido de balonmano, entre Angel del Alcázar y Bar Sierpe.

ANGEL DEL ALCAZAR: Porteros: López Fernández y Rodriguez Rayuela. Jugadores de campo: Hernández Lancha. Gómez Ramirez, Simón Rodríguez, Bravo Martín, Sánchez,Rodríguez Escobar, Capuchino Muñoz, Muñoz Martín, Hernández Hernández.
BAR SIERPES: Porteros: Esteban Jiménez Francisco. Jugadores de campo: García Bermejo, Farñas Montero, Pantoja Cuesta, Hipólito González, Ramírez Corrles, Median Esteban, Triviño Gallego, Lara Escobar, Rodríguez Isabel y Jiménez Silva.
ARBITROS: Luís Miguel Puego Ruiz Y Francisco Javier Rodríguez. Bien. Aunque fueron demasiado rigurososo en la aplicación del reglamento.

El partido fue muy emocinante, jugándose en elagunso momentos a un ritmo endiablado. Durante el primer tiempo el ángel del Alcázar fue por delante, ganaba por 2 tantos de diferencia. En el segundo tiempo, los jugadores del Bar Sierpes salieron muy fuertes llegando a anular al Angel del Alcázar que se vió desbordado. Sin embargo, el Angel consiguió volver a coger las riendas del partido, imponiendo su mejot juego de conjunto,. El resutando final refleja lo acontecido en el terreno de juego.

Después hubo dos partidos de la fase de ascenso a la tercera categoría nacional. En el primero de ellos, el Tomelloso y Arbotantes ofrecieron un bonito encuentro, pleno de emoción. Los dos equipos lucharon desde el primer minuto del juego, sin regataer esfuerzo. Al final el resultado favorecería al Arbotantes de Madrid por 96 – 82.

El último encuentro, de la categoría femenina emfrentó al Moscardó y Puerto LLano. También se jaugaba el ascenso a la tercera división. Al final ganarían las chicas del Moscardó por 81 – 31.

En los graderíos, a pesar de haber poca gente, se hizo notar la presencia de seguidores de los equipos que no eran de Toledo, que dieron una nota de color con sus gritos de aliento.

El Polideportivo Evangelista

Un club de vanguardia que crea afición

El C. P. Evangelista está en camino de convertirse en una realidad deportiva, capaz de hacer crecer la afición deportiva en toda la zona próxima a Sonseca. Los mayores logros se han conseguido en el atletismo, modalidad deportiva casi desconocida, hasta que el Club comenzó a funcionar. De todas formas, se están poniendo las bases para que en un futuro cercano, los jóvenes atletas del Club consigan grandes metas. Los éxitos de esta temporada justifican por sí solos, todas las esperanzas puestas en los componentes de este club.

Este año, el C. P. Evangelista ha participado en todos las pruebas de campo a través que se han disputado en los pueblos de la provincia. Sus atletas han corrido en Toledo, Talavera, Quintanar, Villaseca, Orgaz, Yébenes, Torrijos, etc. Sonseca tampoco se ha quedado sin su competición de Cross. Allí se celebró el II Cross San Evangelista, con la participación de unos mil quinientos atletas.

Es de destacar, así mismo, la masiva afluencia de aficionados, que procedentes de diversos lugares, se dieron cita en Sonseca para seguir las pruebas. Este éxito ha servido de aliciente para celebrar, el año que viene, siempre que sea posible, el III Cross San Juan Evangelista, con carácter nacional. Se celbraría el día seis de Diciembre, y reuniría, según el proyecto ideado, atletas de toda España, en especial de las categorías infantiles.

Además de participar en pruebas de nuestra provincia, han participado en tres pruebas de Madrid: Concepción, Marathón y Fuenlabrada. Hay que destacar entre los atletas de este club a: Fernando Sánchez Matoral de Orgaz. Este joven atleta ha realizado una campaña excepcional, ganando todas las pruebas en las que ha participado, incluídas las tres pruebas de Madrid. Como nota curiosa, hay que destacar que, en Fuenlabrada, trás remontar en un gran esfuerzo a diez atletas veteranos que corrían la prueba, fue recibido por toda la tribuna de escpectadores, puesta en pie. En estos momentos, está dedicado a entrenar en pista. En sus propósitos se encuentra batir el récord de España de los 200 metros. Sin embargo, para este empeño, tiene el gran handicap de la no existencia en toda la provincia de Toledo, de pistas de atletismo. Sólo puede entrenar, en algunas ocasiones, en las pistas de la Escuela Central de Educación Física de Toledo.

El club ha ido creciendo poco a poco, incorporándose a sus filas, atletas procedentes de Orgaz, Yébenes, Mora, Mazarambroz, Villasequilla, Bargas, Talavera. Con ello, se está convirtiendo en un gran centro de difusión del deporte. Pero a pesar de todos sus esfuerzos, las categorías de cadetes, infantiles y alevines, no tendrán pruebas a nivel nacional. Este problema ha surgido a raíz de la reestructuración económica de la Federación Nacional de Atletismo, que al no poder contar con un presupuesto solicitado del Consejo Superior de Deportes, tuvo que reducir gastos. Y, por supuesto, le tocó a los más pequeños.

Una sección bastante importante del club, es la de tenis de mesa. En el año pasado el club participó en el campeonato provincial absoluto. Este año, y gracias a unos locales cedidos por el Ayuntamiento, se ha montado una escuela de iniciación para el tenis de mesa, patrocinado por la Federación Provincial. El problema que tiene esta escuela es la falta de técnicos cualificados, con lo cual la enseñanza resulta incompleta.

En cuanto al balonmano, se creó un equipo femenino cadete. Casi no dió tiempo a conjuntar el equipo, por el inicio de la competición. Sin embargo, ésto no impidió que hicieran un papel muy bueno, quedando subcampeones provinciales.

En baloncesto existe un equipo de seniors masculinos, que llevan varias temporadas participando. Ellos están preparando varios equipos juveniles, que van incorporándose a los mayores.

El club, que recibe ayuda económica de varias entidades, necesita, urgentemente, un verdadero apoyo de las instancias oficiales.

El grupo de balonmano femenino del Polideportivo San Juan Evangelista.

Biblioteca Virtual de Castilla-La Mancha. La Región Castellano Manchega. 2/6/1981.

BALONCESTO

Análisis de una temporada

El C.B. Talavera, una experiencia positiva

El Club Baloncesto Femenino de Talavera, casi exclusivamente con su esfuerzo personal, ha conseguido elevar, en Talavera, la afición a este deporte.

Prácticamente ha finalizado la temporada. La actividad en el mundo de las canastas ha ido decreciendo paulatinamente. Sólo algunos clubs continúan el rítmo normal de los entrenamientos. Es pués, hora de hacer balance.

Varios son los clubs talaveranos que han militado en categorías interprovinciales, pero de todos ellos, sin duda alguna, el Club de Baloncesto Femenino Talavera ha sido el más seguido por los aficionados de la ciudad. De su actividad es preciso destacar la organización del primer trofeo veraniego "Ciudad de Talavera", la campaña en Segunda División Nacional y la honrosa representación de la provincia en los Campeonatos de España Infantiles, jugados en Salamanca.

Primeros pasos

Una persona, Jesús Illescas Sánchez decidió con su esfuerzo personal, crear un equipo con "ciertos aires de grandeza". Reunió una plantilla amplia, con 16 jugadores en su equipo absoluto y cuatro preparadores. Posteriormente, se produjo la formalización de una directiva, compuesta en casi su totalidad, por los padres de las jugadoras. Aunque aún se carecía de un apoyo comercial definido, ya se habían dado los primeros pasos.

El ascenso

A finales del mes de Agosto del 80, el C.B. Talavera, organizó una de las primeras actividades programdas en sus objetivos. Este trofeo fue denominado "Ciudad de Talavera" y a él acudieron los equipos de La Casera (Salamanca), Polígono (Toledo) y Piedras Artificiales H.G. (Talavera), además, claro está, el Talavera como organizador. Se proclamó compeón el conjunto salmantino, que en una bonita final, venció al Talavera con sólo cuatro puntos de diferencia. Unos días más tarde, Talavera y Polígono volvían a enfrentarse en la fase de ascenso a Segunda División Nacional. Los blanquiazules pasaron olgadamente el exámen.

La segunda y el descenso

Antes de hablarles de lo que supone la nueva categoría, es preciso recordar a nuestros lectores la pretemporada realizada por el conjunto cerámico en tierras de Extremadura y Avila. Puede considerarse como destacado, el trofeo conquistado en la cacereña ciudad de Navalmoral, donde el Talavera se enfrentó al Moralo y otros combinados cacereños, durante tres días.

Con respecto a la Segunda, hay una cosa evidente: aunque faltó algo, el equipo talaverano dió la talla. En números, parece paradójico esto que les apuntamos. En 26 jornadas sólo consiguió 7 victorias (14 puntos) y 19 derrotas, de las que en tres ocasiones se perdió por un solo punto (Boadilla y Ciencias, en casa y Galerías Preciados, en Madrid). Cinco suman los perdidos por una diferencia no superior a los cinco o seis puntos (Coslada y Farmacia, en Talavera y Atlántida, Jesús Maestro y Boadilla, nuevamente, fuera de casa). Dieciseis puntos perdidos tontamente, son muchos puntos. Con sólo algunos de ellos se hubiera podido mantener la categoría, pero la inexperiencia hizo pagar la novatada y pese a la incertidumbre habida en el último tramo del campeonato liguero, el C.B. Talavera no logró mantenerse a flote.

Campeonatos Infantiles de España

Como decíamos al principio, ha llegado la hora de hacer el balance. Económicamente, el Talavera ha atravesado serios problemas que pudieron ser sufragados gracias a las aportaciones particulares de su presidente Jesús Illescas y del Talavera C.F., además de algunos ingresos que se habían obtenido de algunas actividades realizadas para tal fin. El gasto ocasionado puede valorarse en unas 437.000 ptas. según se han manifestado algunas fuentes del Club, a LA REGION. En el aspecto deportivo la experiencia parece haber sido positiva. El público respondió entusiasta, siguiendo al equipo, y Talavera ha podido ver un baloncesto al que no está muy acostumbrada, ya que en pocas ocasiones visitan la ciudad conjuntos como los del Arquitectura, La Unión, Normadermn, Farmacia y Escolapias, entre otros.

"Con la pista hemos topado"

Dice la historia que con el atletismo, alcanzó el deporte su sentido concreto de expresión física, esfuerzo humano y competitividad de honor.

Nuestra ciudad, tan antigüa como la civilización, no tiene una pista de atletismo aún, albergando atletas de talla internacional, y muchos chicos con ganas de lucha y esfuerzo, que aspiran a llegar a serlo, algún día.

La pista de los toledanos está en Fuenlabrada, que sigue siendo provincia de Madrid, y allí marchan los jóvenes atletas toledanos. Extraños entre aquel público, en busca de alguna medalla de latón o, simplemente, al encuentro de una pista donde poder quitarse el chandal y correr.

El problema, por supuesto, no atañe al Ayuntmiento de Fuenlabrada que, amablemente, nos cede sus pistas.

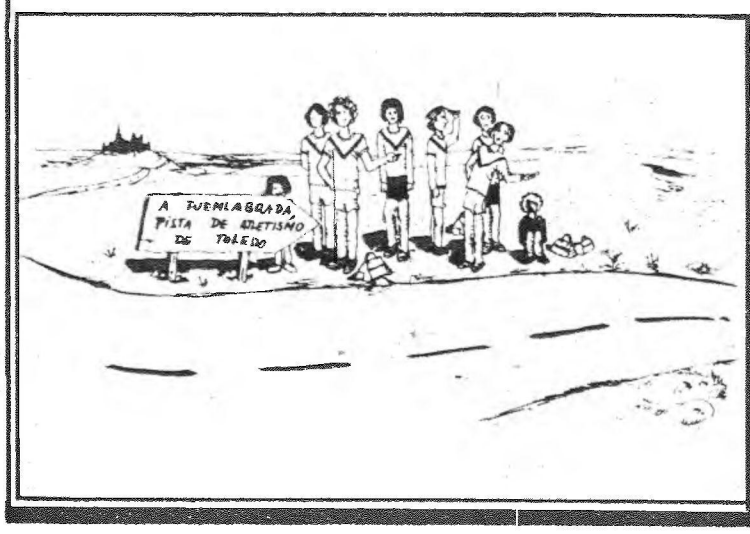

Tampoco recae, directamente, la responsabilidad en la Federación de Atletismo toledana. habría que buscar mucho más arriba, más lejos, y preguntarse, cuestionando donde se detienen la marcha de los presupuestos de la Federación, porque aquí, aún no llegaron.

La afición al atletismo, razonablemente escasa, pide resultados favorables para los colores de su ciudad. Pero, como es lógico, para ganar es necesario entrenar, y un atleta de 100 m. lisos o de 400 vallas, no puede ponerse a punto sin una pista en condiciones donde pisar firme y prepararse.

El próximo día 2 de Julio se celebran, en Albacete los "Juegos Castellano-manchegos. Toledo enviará sus representaciones deportivas e incluso sus jueces, por pocos y mal preparados que esten. Nosotros aquí estaremos impacientes, esperando los resultados, deseando las mejores marcas para los chicos de nuestra ciudad. Pero, como dice el castellano refrán: "No se le pueden pedir peras al olmo". Y este olmo toledano, por desgracia, se ha desarrollado tan poco, que no ha llegado a echar raíces.

F. GARCIA DIEGO

Gómez Velasco, Presidente de la Federación Toledana de Atletismo

"Mientras no tengamos pista, no habrá atletismo completo en nuestra provincia"

- **Sin embargo, lleva hecha más de un año la explanación en el Salto del Caballo, para la instalación de una pista sintética de atletismo, con 8 calles y 400 metros de cuerda, con la que tanto podría beneficiarse nuestro atletismo provincial.**

- **Han sido suspendidos algunos controles para los atletas toledanos en la pista de Fuenlabrada, por falta de jueces en nuestra provincia. La Federación Toledana convocará en plazo breve un cursillo de quince días de duración para paliar el problema.**

"Si no se preocupan de las categorías inferiores, base del futuro atletismo, la mayoría de ellos lo dejarán y, entre éstos, algunos que podrían llegar muy lejos". Según nos ha manifestado Gómez Velasco.

Para conocer el momento actual del atletismo en nuestra provincia, LA REGION CASTELLANO—MANCHEGA, se ha puesto en constacto con el Presidente de la Federación Toledana de Atletismo, José Mª Gómez Velasco, natural de la localidad segoviana de Caballar y fincado en nuestra ciudad desde hace siete años. Fue internacional absoluto en tres ocasiones y recordman nacional en relevos, 4 por 400 metros lisos. Campeón Universitario en 800 metros lisos y 4 por 400. Participó en la Universiada de Turín en 1.959. Las mejores marcas en su historial deportivo son: 11"3/10 en 100 metros lisos; 23"1/10 en 200; 49"8/10 en 400; 1'55" en 800 y 4'08" en 800. Atleta en activo desde 1.957 a 1.962. Presidente de la Federación Provincial de Atletismo desde 1.979.

Pregunta. ¿Estas satisfecho de estos años de gestión?

Respuesta. Sí, estoy satisfecho, sobre todo por los resultados deportivos obtenidos, que han sido más que brillantes. Esta satisfación sería total si hubiéramos conseguido la pista sintética, por la que tanto venimos luchando. Si estos triunfos los hubiera conseguido un equipo de fútbol— como le dije al señor Alcalde de Toledo, con motivo del primer medio maratón Ciudad de Toledo —, se le recibiría en el término de la provincia con bandera, pancarta y música. El atletismo, sin embargo pasa desapercibido. No lo digo por la Federación, sino por los atletas, a los que les falta ese estímulo.

P. ¿Cuál es el momento actual de nuestro atletismo?

R. Nos falta la pista. Mientras no la tengamos, no podemos decir que tengamos atletismo. Tendremos muchos participantes en cross y muy buenos corredores, pero no tendremos un atletismo completo. Actualmente se está haciendo un gran esfuerzo en llevar a los atletas a la pista madrileña de Fuenlabrada, pero allí los graderíos estan vacíos y los chavales necesitan la animación y el calor del público. En este momento, la pista está sólo y exclusivamente pendiente de que la Diputación de el visto bueno a un presupuesto para el drenaje de la misma, y de un pequeñp muro de contención, con un presupuesto de 5,5 a 6 millones más, sobre los 24 que vale ésta. Tengo la promesa de que, en este mes, nos lo van a dar.

P. Ultimamente se han tenido que suspender dos de los viajes a Fuenlabrada por falta de jueces. ¿Qué es lo que ocurre con el Colegio Provincial de Jueces?

R. Efectivamente así ha sido, el escaso número de Jueces Provinciales nos ha obligado a suspender estos viajes a Madrid. No tenemos jueces y por este motivo se va a organizar un cursillo de quince días de duración, aproximadamente, con el fin de solucionar este problema. A todos aquellos que deseen hacerlo, que les guste el atletismo y sean aficionados a este deporte, les animo para que se informen sobre el mismo en la Federación.

P. ¿Por qué se han suspendido los Campeonatos Nacionales de Menores?

R. Por este motivo mandamos una carta a la Federación Nacional, protestando por el calendario que habían hecho, con la anulación de las categorías de menores. Le dije claramente, al señor De Hoz, que se demostraba, claramente, que esa no era una Federación de Atletismo, sino de atletas olímpicos. No se preocupan del atletismo de base y siempre pasará lo mismo, ya que si analizamos los resultados del cuadrangular de Roma, del pasado día 24 de Mayo, y los comparamos con los de hace diez años, vemos que son muy semejantes, por no decir iguales, puesto que se sigue fallando en las mismas pruebas, velocidad, saltos y lanzamientos, y se siguen sacando las castañas del fuego con los fondistas. Como no se preocupan de las categorías inferiores, la mayoría de ellos lo dejarán y entre éstos, algunos que podrían llegar muy lejos.

Aurelio GOMEZ CASTRO

Biblioteca Virtual de Castilla-La Mancha. La Región Castellano Manchega. 2/6/1981.

Balance de diez años en el deporte de la raqueta

Aumenta la afición al tenis en Talavera

José Camacho Rodríguez, es actualmente el mejor jugador de la provincia. Siendo el ganador de casi todas las competiciones, en las cuales participa.

Jairo Velasco (colombiano) ganador del V Trofeo de Tenis Ciudad de Talavera y Ernesto Vázquez, finalista.

Al asomarse por vez primera en las páginas del nuevo semanario que acaba de nacer, quiero hacer un breve resumen del desarrollo de esta faceta deportiva.

Paso a paso, el deporte de la raqueta ha ido cobrando, cada vez, más fuerza en nuestra ciudad, debido a los múltiples torneos anuales que se celebran, empezando por el primer compeonato del año, El Masters Provincial y terminando por la Copa de Navidad.

Quitando el paréntesis de los meses de Julio y Agosto, ambos en época de vacaciones, el resto del año es un constante ir empalmando torneo, tras torneo. Este trasiego tenístico ha conseguido reunir a un buen número de participantes, que con más de 350 licencias, colocan a Talavera a la cabeza en el ámbito nacional, en cuanto a fichas federativas se refiere.

Al mismo tiempo el aficionado espectador aumenta día a día, como así se ha demostrado en el último torneo, celebrado en las pistas del Ebora Tenis Club, el V Ciudad de Talavera, que como es sabido, ha sido incluído, este año, en el circuito europeo A.T.P.

La grada de la pista central registró casi un lleno, culminación de las eliminatorias anteriores, que ya había registrado bastante afluencia de público.

Mirando hacia el pasado tenístico local, se comprueba el salto tan gigantesco que se ha dado, recordando aquellas dos sencillas pistas de cemento del Colegio "La Salle", hemos pasado a tener hoy día, diez pistas en el Club Social "Los Alcores", tres pistas en la Urbanización "El Gran Chaparral", dos en el "Parque Residencial Montecarlo", así como diversas pistas en los colegios locales, Fernando de Rojas, Hermanos Maristas, etc..., y múltiples particulares que también han colaborado en diversos torneos, culminando con las cinco pistas inauguradas, recientemente, del flamante "Ebora Tenis Club", que una vez concluídas las obras contará con tres pistas de tierra batida y ocho de tenis kuit.

En cuanto a la calidad de nuestros cuatro mejores tenistas, queda reflejada en los siguientes jugadores: José Camacho, jugador número uno de la provincia; Benedicto Tapetado, José García Barroso y Fernando Fata.

En juveniles, destaca el joven promesa de Pedro Pablo Silván, muy por encima de otros jugadores, que pueden, mejorando su técnica, ser más adelante el relevo de los mayores.

En damas nuestras tres mejores féminas se concretan en: Natividad Martín, Clarisa Ramos y Esperanza García Torres (Pachi), no vislumbrandose, por el momento, otras jugadoras que les puedan hacer sombra.

Así es, a grandes rasgos, como es y como funciona el tenis en Talavera, desde el año 1.971, culminando desde hace 4 años con la Delegación Provincial de la Federación de Tenis del Centro que ostenta, Fernando Ramón de Fata Manterola.

T. SERRANO

De gira por España

Cursos en la Federación Española de Gimnasia

han sido convocados por la Federación Española de Gimnasia, los siguientes cursos: Gimnasia Deportiva Masculina—Femenina, Cama Elástica y Minitramp, 2° y 3° nivel; y Gimnasia Rítmica Deportiva, 2° nivel. Estos cursos tendran lugar en Madrid, de los días 6 al 27 de Julio. Los boletines de suscripción, así como las normas completas, pueden solicitarse en la Delegación Provincial de Deportes.

Convocatoria de elecciones para Presidente y miembros de la Junta de Gobierno de la Federación de Baloncesto

La Federación Toledana de Baloncesto ha hecho pública la apertura del plazo para la presentación de candidaturas a elección del Presidente y miembros de la Junta de Gobierno. Los candidatos deberán presentar, en la propia Federación (Avda. Duque de Lerma, 3) las candidaturas de acuerdo con los Estatutos de la Generación Española, hasta el día 11 de Junio próximo.

La selección brasileña de fútbol-sala en Toledo

El próximo día 4 de Junio, y en el Polideportivo de los Hermanos Maristas se celebrará un partido de exhibición, entre los Globers Troters de Brasil y una selección de Toeledo. La selección de Toledo estará integrada por los sigientes jugadores, a falta de confirmarse alguno: Vicente, Tony y Arturo (Asepeyo), Galán y Carlos (Discolandia) R. Martínez (Bar Sierpe), Angel (Toledeport) y Laguna (jugador del Getafe). El seleccionador es Jesús Laguna. organiza Toledeport y patrocina el Exmo. Ayuntmeinto de Toledo. El partido se jugará a las 20,45

COPA DE FUTBOL SALA

GRUPO 1º

RESULTADOS:

Sta. Bárbara	2	Pinturas Dupont	2
Asepeyo - El Veloz	16	Caja de Ahorros	0
Toledeport - Jam's	4	Sporting	1

CLASIFICACION:

	J	G	E	P	GF	GC	Ptos.
1.- Asepeyo - El Veloz	3	3	0	0	25	3	6
2.- Sta. Bárbara	3	1	2	0	8	2	4
3.- Toledeport - Jam's	3	2	0	1	14	10	4
4.- Pinturas Dupont	3	1	1	1	11	13	3
5.- Sporting	3	0	1	2	2	8	1
6.- Caja de Ahorros	3	0	0	3	3	27	0

GRUPO 2º

RESULTADOS:

Venta San Martín	3	Sithon's	3	
Bankunion	3	Amigos del Polígono	2	
Bar Toledo	1	Bar Avenida	0	incomp.

CLASIFICACION:

	J	G	E	P	GF	GC	Ptos.
1.- Bankunion	3	3	0	0	7	4	6
2.- Bar Toledo	3	2	0	1	10	3	4
3.- Sithon's	3	1	1	1	7	6	3
4.- Amigos del Polígono	3	1	0	2	6	14	2
5.- Venta San Martín (sanc)	3	1	1	1	11	6	1
6.- Bar Avenida	3	0	0	3	4	12	0

GRUPO 3º

RESULTADOS:

Catala Arqt.	5	Bar Sierpe	3
S. Social	4	Fábrica de Armas	0
Sonido e Imagen	4	A.M. Alcázar	2

CLASIFICACION:

	J	G	E	P	GF	GC	Ptos.
1.- A.M. Alcázar	3	2	0	1	11	5	4
2.- S. Social	3	2	0	1	9	9	4
3.- Catala Arqt.	3	1	1	1	13	12	3
4.- Fábrica de Armas	3	1	1	1	7	10	3
5.- Bar Sierpe	3	1	0	2	8	9	2
6.- Sonido e Imagen	3	1	0	2	6	9	2

CRUPO 4º

RESULTADOS:

Discolandia	6	Muebles Entrevegas	1	
Dobermann	2	Artifoto - L. Juarez	1	
Diputación Provincial	1	Banco Popular	0	incomp.

CLASIFICACION:

	J	G	E	P	GF	GC	Ptos.
1.- Dobermann	3	3	0	0	10	2	6
2.- Discolandia	3	3	0	0	16	4	6
3.- Artifoto - L. Juarez	3	2	0	1	18	2	4
4.- Diputación Provincial	3	1	0	2	4	7	2
5.- Muebles Entrevegas	3	0	0	3	2	15	0
6.- Banco Popular	3	0	0	3	0	19	0

Enviad a:
Camino de Safont, 4
Toledo

La Región

D/D.ª .....

Profesión ..... Domicilio (Calle o plaza) .....

..... Población ..... Dto. postal .....

Provincia .....

Deseo suscribirme al periódico "LA REGION CASTELLANO MANCHEGA" por un año ☐ , por un semestre ☐ , prorrogable mientras no avise en contrario.

☐ Domicilien el cobro en el Banco.

☐ Envio el importe (cheque ☐ , transferencia ☐ , giro p. ☐)

Para domiciliación bancaria envíenos relleno y firmado este mensaje:

Sr. Director del Banco .....

Muy Sres. míos: Sírvanse atender, hasta nueva orden, el pago de los recibos correspondientes a la suscripción de "LA REGION CASTELLANO MANCHEGA" con cargo a mi cuenta número .....

Firmado, ..., a ..... de ..... de 19....

boletín de suscripción

Biblioteca Virtual de Castilla-La Mancha. La Región Castellano Manchega. 2/6/1981.

De continuar así las cosas

Adios al teatro Mariana

● La empresa se desentiende

Estamos perdiendo un teatro. Parece que nos hemos acostumbrado a perderlo, como tantas otras cosas. Si diariamente pasamos por la plaza del Pan, ya nos llama la atención el que unas pueratas las des teatro Mariana estén clausuradas desde hace años, imposibilitando su disfrute en beneficio de los talaveranos. Y que unas ventanas estén *"curiosamente"* abiertas, como para provocar su ruina, de una forma aun más acelerada que la que ya existe de por sí.

El teatro Victoria, que era como en un principio se llamaba, fue inaugurado a primeros de siglo, en 1.914. En él se han representado las más diversas obras de teatro, así como también ofreció, desde su escenario, óperas, zarzuelas, ballet...y también cine. Cine porque en provincias ya no era rentable mantener los teatros con sólo representaciones de su género. Había que echar mano de las películas, pero aún así, todo se viene abajo y termina cerrándose.

La última vez que el Mariana tuvó abiertas sus puertas para el mundo teatral, fue con la representación de *"Fiesta de las Ollas y de las Copas"*, de A. Arconada, en diciembre de 1.968, por *"El Candil"*. Después, continuaría un tiempo más, abierto, ofreciendo algunas sesiones de cine.

Pero ya en ese año, 1.968, el teatro Mariana se encontraba en situación de deterioro, con ratas y goteras, y no había intención de restaurarlo.

Actualmente, el teatro, es propiedad de Félix Moro; lo tiene alquilado a Miguel Notario, propietario del resto de los cines de la ciudad, por una cantidad ínfima. Hoy por hoy, parece que ninguno, de los dos, tiene intención de dedicarle la atención correspondiente, y así no podrá volver a ofrecer representaciones teatrales. Por eso, el Ayuntamiento, debería tomar cartas en el asunto. Ismael Sánchez, director y actor del grupo teatral *"El Candil"*, apunta en este sentido: *"que la restauración corra a cargo del Ayuntamiento y, en compensación, que pueda utilizar el teatro de forma gratuita durante un número determinado de días al año; de esta forma, amortizaría la inversión poco a poco, ya que no habría de gastarse nada por alquiler de local, cada vez que hay representaciones teatrales con motivo de jornadas culturales, que requieran un local más amplio y acondicionado que el salón de actos de la Casa de la Cultura"*. Aunque esta solución no es muy viable si tenemos en cuenta la cuantía de las obras de reparación y la economía, poco saneada del Ayuntamiento talaverano. Otra sería conseguir que fuera protegiso por Bellas Artes, o al menos, que no deje que sigan destruyendo el edificio.

Mari Cruz CAMPOO

VI Jornadas científicas de Ovinotecnia

● Se celebrarán en Talavera durante los próximos 4, 5 y 6 de Junio

Estas jornadas Científicas de Ovinotecnia, las viene organizando la sociedad española del mismo nombre, y para la presente edición, se ha elegido, como sede, a Talavera, por considerarla un centro ganadero de primera importancia, en lo que al sector ovino se refiere. La organización de estas VI jornadas, está a cargo de Ramón Camps Clemente, veterinario y miembro de la Sociedad Española de Ovinotecnia, y de Miguel Ruiz, veterinario, como el anterior, y director-gerente del Mercado Nacional de Ganados. Con motivo de estos actos, van a pasar por nuestra ciudad prestigiosos especialistas en el tema ovino, tanto nacionales como extranjeros.

Las jornadas se abrirán a las nueve y media del día cuatro; seguidamente, a las diez, tendrá lugar la primera ponencia, a cargo del profesor adjunto de la cátedra de Genética, de la facultad de Veterinaria de León, D. Fermín Sanz Primitivo Tirado, sobre la mejora del ganado ovino lechero. La siguiente ponencia está prevista para las doce, y versará sobre la producción de leche en el ganado ovino, en España y será expuesta por D. Cayo Esteban Muñoz, jefe de la Sección de Ovino y Caprino del Ministerio de Agricultura. La tarde se dedicará a visitar diversas explotaciones agrarias, de la zona, en Malpica y Santa María.

Para la mañana del cinco, hay previstas otras dos ponencias que versarán sobre *"ordeno mecánico en el ganado ovino y su manejo"* y *"Problemática del aborto y mamitis, en el ganado ovino"* y serán llevadas de la mano de D. José García López, de Dirección de Investigación y Capacitación Agrarias, y de D. Andrés Iraizoz Labarta, director técnico de los laboratorios e industrias Iven, respectivamente. Entre ponencia y ponencia, hay previstos unos espacios de tiempos que se dedicarán a las comunicaciones libres.

El acto de clausura tendrá lugar a las trece horas del cinco, y en él, el Ayuntamiento despedirá a los participantes, en estas jornadas, obsequiándoles con un vino español. Por la tarde celebrará una asamblea general, la Sociedad Española de Ovinotecnia, y a las nueve y media, cena de clausura en un restaurante de Talavera. Todos los actos antes reseñados, tendrán lugar en la Casa de la Cultura.

20.000 vehículos para una población de 70.000 H.

La N-V y el aumento considerable del parque de vehículos, principales problemas del tráfico en Talavera

El aumento demográfico, que en los últimos años se ha producido en nuestra ciudad, ha acarreado un considerable incremento en su parque automovilístico. Lo que, junto con el paso por el centro de la población de la carretera N-V (Madrid-Lisboa), está haciendo que la situación del tráfico, en Talavera, se haga cada día más insoportable, tanto a conductores como a peatones.

Puestos al habla con el Cabo Jefe de la Sección de Tráfico de la Policía Municipal, D. Cándido GArcía Miguel, nos manifestó que *"uno de los problemas más acuciantes que tiene planteado el tráfico de la ciudad, es el paso, por la misma, de la N-V, con un considerable estrechamiento de ésta en ciertos puntos, de su intinerario. Esto obligó a colocar semáforos, además de varios agentes, situados en lugares estratégicos de las calles por las que discurre la mencionada vía, lo que ha llegado a paliar la situación en una mínima parte, ya que los obligados cortes y retenciones, provocan a menudo, grandes atascos"*.

1.500 Vehículos por hora

"Esto se acusa, con mayor intensidad, durante los sábados, domingos y festivos, y, especialmente, en fiestas como Semana Santa, Navidad y puentes dice el SR. García Miguel, *en que una gran masa de población, en especial de Madrid, se desplaza a numerosos pueblos de nuestra comarca y de la región extremena, siendo Talavera el obligado paso de infinidad de utomóviles, llegandose, a veces, a alcanzar la cifra de 1.500 vehículos/hora"*

Otro de los factores a tener en cuenta, según nos indica el Sr. García Miguel, es el hecho de que Talavera sea el más importante centro comercial, industrial e incluso sanitario, de toda la zona, lo que atrae a un gran número de personas que se desplazan a Talavera, preferentemente en vehículos particulares, de una forma cada vez más acusada. Esto hace que, junto con el ya muy numeroso parque de la ciudad, haya que contar con otra gran cantidad de automóviles que se suman a los existentes, provocando serios problemas circulatorios.

Escasez de personal y medios

"Para regular este complicado tráfico sigue el Sr. García Miguel *contamos con dos Cabos de Circulación, que vigilan los servicios y dan los descansos a nueve agentes, situados en puestos fijos, así como a cinco motoristas con misiones especiales, consistentes en recorrer la ciudad y acudir a los lugares en que sea necesaria su presencia, motivada, bién por accidente, incendio u otra emergencia cualquiera. Estos agentes actuan su trabajo en dos turnos: mañana y tarde. Como complemento de estos efectivos humanos, se cuenta, así mismo, con un Parque Móvil Municipal de seis motocicletas y dos automóviles"*.

Fácilemente se puede observar que esta dotación de medios y personal resulta, a todas luces, insuficiente para

una ciudad como Talavera. A este respecto el Sr. García Miguel, manifestó que desde el Ayuntamiento, tanto el alcalde como el teniente-alcalde, Delegado de Tráfico, luchan para subsanar las posibles deficiencias de servicio que se puedan producir por esta escasez de medios, intentando suplir la insuficiencia numérica, con especial dedicación y competencia profesional.

En este sentido, el personal de la Sección de Tráfico, está realizando en Madrid, unos cursos de capacitación y perfeccionamiento. Así mismo, el resto de la plantilla lo hará próximamente en esta ciudad, bajo la dirección técnica de la Jefatura Provincial de Tráfico, de Toledo.

El indice de mortandad por accidentes de circulación ha disminuido en lo que va de año

En otro orden de cosas, hay que destacar que durante lo que va de 1.981 ha disminuido el numero de muertos por accidente, dentro de Talavera, con respecto a la misma etapa del pasado 1.980

En lo que al pasado año se refiere, se registraron, en Talavera, un total de 96 accidentes, en los que resultaron implicados 135 vehículos, con un total de 130 victimas, de las cuales, nueve resultaron muertas. Si bién, los accidentes con heridos mortales se produjeron, en su mayoría, en los extrarradios, al tener la Policía Municipal unos dos kilómetros de competencia fuera del casco urbano, en algunas carreteras, como la N V (Madrid Lisboa), la C 503 (Ctra. de San Román) y la L-41 (Ctra. de Calera), donde en su mayoría se produjeron las victimas mortales.

Angel SABRIDO

Asociación de Empresarios de Talavera

Se ha creado la Junta Gestora

● El número de socios, el doble que cuando estaban en la FET.

Desde primeros de Abril, la Asociación de Empresarios de Talavera está funcionando con plena capacidad jurídica, tras haberse escindido de la Federación Empresarial Toledana. Cuando la FET habló de que iba a cerrar sus oficinas en Talavera el 31 de Marzo, por estimar que no era rentable económicamente, varios de sus dirigentes y asociados talaveranos, comenzaron a moverse para que no sucediera el citado cierre. Y de este movimiento, nació la Asociación de Empresarios de Talavera, cuya sede sigue estando en Plaza de Santa Leocadia, 3.

En días pasados, se constituyó la Junta gestora de esta Asociación Empresarial, que es provisional, hasta el 31 de Diciembre de este año, fecha en que se nombraría la nueva Junta rectora. El presidente es José María Fata. Tres son los vicepresidentes: Julián del Cerro Fernández, Jesús García Moya Martín y Jesús García de Castro. Y 24 vocales. Asimismo, se han creado una serie de comisiones para tratar distintos temas: prensa y relaciones públicas; tesorería; gestión ante los asociados y captación de socios; delegados ante el Ayuntamiento; delegados con otros organismos; delegados de organizaciones; relaciones con el IMPY y relaciones con el IRFSCO.

Los objetivos primordiales de la asociación, recogidos en sus estatutos, hacen referencia a la defensa de la empresa talaverana y la aspiración de unidad entre los empresrios, trata de buscar la coordinación entre empresas, centrales sindicales y organismos oficiales, y mántener informados, y debidamente asesorados, a sus asociados.

Actualmente, la asociación está constituída por 225 socios, que supone el doble de asociados que cuando pertenecían a la FET. *"Esto es una agradable sorpresa que nos hemos llevado"* dice José María Fata, presidente de la asociación, en la rueda de prensa celebrada tras la elección de la Junta gestora. *Muchos empresarios asociados, no han puesto ninguna pega cuando se han enterado de que se llamaba Asociación de Empresario de Talavera, y otros nuevos, se han hecho socios. Por supuesto, ésto no significa una independencia totalmente desvinculada a nivel provincial. Pero creemos que Talavera y la comarca, tienen un determinado peso en el ámbito provincial. Estamos dispuestos a colaborar a nivel provincial, pero empezamos por defender a Talavera y su comarca"*.

Amén de la duplicación del número de asociados, otra de las ventajas que nos comunicaron los portavoces de la asociación, era que evitaban en gran parte, los desplazamientos a Toledo. Pero lo que resaltaron, en todo momento, fue que su separación no venía motivada por cuestiones personales, no había ningún tipo de rebeldía hacia Toledo, sino que los problemas eran de tipo económico porque se iba a cerrar la oficina de Talavera y *"la única solución era hacer una asociación, nosotros"*

Emilio Lozano
PELETERIA
AHORA CONSERVACION Y ARREGLO DE TODA CLASE DE PIELES
Trinidad, 48 - principal b.
Telf. 80 58 50
Talavera de la Reina

RAFAEL
Servicio
RENAULT
VEHICULOS DE OCASION
Travesia Avda. Madrid
Telf. 75 09 28
La Puebla de Montalbán

COMPLEJO RECREATIVO
"LA OLIMPIADA"
PUEBLA DE MONTALBAN (Toledo)
TENIS - JUEGOS RECREATIVOS
ZONA INFANTIL - PARKING
Chuletas a la parrilla-Paella - Churrascos
ATRACCIONES TODOS LOS SABADOS

MODA DE SELECCION
HOMBRE Y MUJER
C/. Greco, 1 - TALAVERA

INCO ESPAÑA
EMPRESA multinacional dedicada a la venta de Baterías de cocina, juegos de café de acero INOX y cristalerías y vajillas de importación, NECESITA para pueblos de más de 5.000 H. de la provincia de Toledo y Cáceres distribuidores/as, posible con coche para venta a domicilio de sus productos. Grandes remuneraciones
Interesados llamar al Teléfono 925 - 80 13 09
Sr. García Gálvez Talavera.

Miguel Angel
Papelería Librería
PAPELERIA
LIBRERIA
DIBUJO
MANUALIDADES
JUGUETES
San Isidro, 5
Talavera de la Reina

CARTHOM
ELECTRONICA
SONIDO HI-FI
COMPONENTES
DISCOS
Plza. San Nicolás, 1
Telf. 22 71 47
TOLEDO

Biblioteca Virtual de Castilla-La Mancha. La Región Castellano Manchega. 2/6/1981.

Diariamente se roba en los autoservicios de Talavera

En el 53% de los casos se trata de mujeres

Juan G., de 13 años, se acerca con inquietud a un *"stand"* con musi-cassettes. Mira a su alrededor. Le parece no ver a ningún vigilante, ni dependiente y, con *rapidez, guarda una el bolsillo de* su chaqueta de lana. Tras volver a mirar en torno suyo, sale rápidamente del almacén. Lo ha conseguido, En seguida se reúne con sus amigos y les cuenta que él también ha realizado la *"hazaña"*.Ha vuelto a recuperar la seguridad dentro del grupo.

Diariamente se dan casos de robo en los almacenes y autoresvicios de nuestra ciudad. Al igual que Juan G. y otros chicos de su edad, tambien gente mayor se acerca hasta los autoservicios con la no sana intención de llevarse algún objeto de valor sin pagarlo.

Según un estudio del año 79 realezado en profundidad en Talavera por una entidad comercial del autoservicio, en ese establecimiento se detectaron, durante el citado año, una media de 46 casos al mes, oscilando, según los meses, desde 29 casos hasta 69 (que quede claro que estas cifras fueron las que se contabilizaron porque el hurto fué descubierto, pero quedan fuera de la pequeña estadistica los casos no detectados en el momento del hecho en sí).

Los artículos de perfumería, ropa y otrcs caprichos, son objetos presa de robo. De todos es sabido que éstos artículos tienen una campaña mayor de reclamo comercial.

Mas datos: el 53 por ciento de los casos de robos descubiertos ese año, se trataba de mujeres; los hkombres representan un 14 por ciento, y los niños (hasta 12-13 años), un 32 por ciento.

"Lo que menos roban es el comer"

Nuestro amigo Juan, por un protagonismo mal entendido, ha repetido esas *"visitas"* al almacén, aunque no de una forma continuada, hasta que una vez se descuida en su actuación, es observado y, de camino a la salida, le detiene un caballero que le conduce a las oficinas del almacén. Tras ser preguntado, Juan confiesa que en realidad el libro no lo necesita y que sí tenía dinero para pagarlo, pero que no quería dedicarlo en eso. Cuando habla de los motivos, el chico no tiene la cosa muy clara.

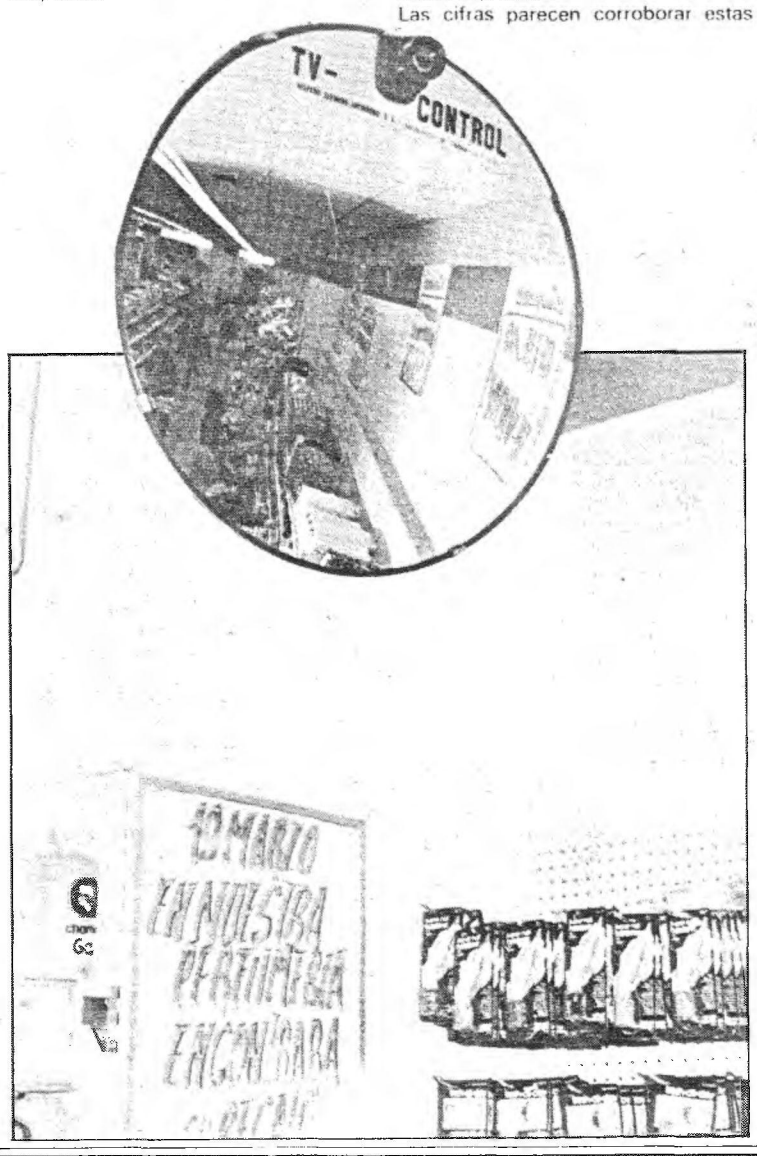

Lo que sí es cierto, es que pocas veces se hace por necesidad, sino or el irresistible atractivo de llevarse algo que no se tiene. *"Los artículos de perfumeria -nos dice el qerente de un autoservicio es lo más llamativo para las señoras. La ropa de vestir, luego. Lo que menos roban es el comer, se va más al capricho"*.

Las cifras parecen corroborar estas palabras. Según el estudio al que al principio nos referíamos, los casos en el sector de la alimentación, sólo representan un 7 por ciento en *"bazar"*,

Ante la picaresca aparecen una gran gama de medidas de seguridad: instalación de espejos, anti-robo, circuíto cerrado de televisión, vigilantes jurados, artículos trucados o sujetos al mostrador, etc...

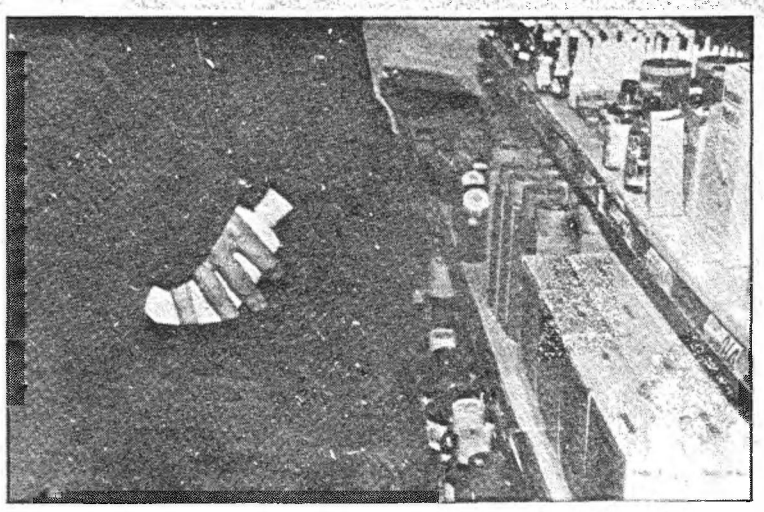

Pérdidas económicas: sin valorar

En ninguno de los establecimientos y autoservicios talaveranos que hemos visitado nos han dado una cifra concreta referente a la pérdida económica que puede suponer este tipo de robo. El motivo es porque muchos casos pasan desapercibidos, y hacer un balance del material que falta (sabiendo con lo que en un principio se contaba y lo vendido) seía demasiado complicado.

Aún así, se estima que en los grandes almacenes de Madrid, las pérdidas por robo suponen de un 3 a un 5 por ciento de la venta. Tanto por ciento que hay que disminuir en Talavera, ya que este hecho está más generalizado en ciudades grandes. *"Considero -nos dice Eulogio Carretero López, director gerente de "Kanguro" -que en las zonas rurales sse dan menos casos de robo que en los grandes núcleos urbanos. Anteriormente he estado en Alcobendas con esta misma entidad y los robos diarios eran masivos"*.

Los motivos del robo nunca aparecen claros. Hay una constante: *"No pude resistir la tentación"*.

Para paliar este déficit, en la calle se piensa que se grava el precio de los artículos con una cierta cantiad de dinero. Como contrapunto se no ha contestado que *"nunca se ponen tasas de más al artículo por ese motivo; nunca gravamos el artículo. Esas pèrdidas están englobadas dentro del margen comecias que se establece a la hora de poner un objeto a la venta"*.

Medidas de seguridad

Las medidas de seguridad que toman los autoservicios en nuestra ciudad para evitar estas pérdidas, pasan desde la instalación de espejos anti-robo en lugares adecuados , como ocurre en *"Kanguro"*, a los que incorporarán un circuito de televisión, a la única vigilancia del personal del establecimiento, pasando por la sujección con cadenas de los artículos de cierto valor. O quitar las cintas magnetofónicas y dejar sólo la caja en los *"stands"*.

Muchas mujeres se convierten en cleptómanas, por unos días (periodo de fertilidad biológico). Sobre la culpabilidad de estos delitos, ni juristas, ni médicos se atreven a dictaminar.

Pero terminemos ya nuestra pequeña historia con Juan G. Acaba la charla con el personal de seguridad del establecimiento, llamaron a sus padres, para darles conocimiento del hecho y que pagaran el objeto robado. No llegaban a comprender lo que había sucedido. Para los encargados del departamento era una escena que se repetía una vez más. No se dió parte a la policía por no existir una reincidencia y una profesionalidad clara.

Mari Cruz CAMPOÓ

Bar
CHISCON
Especialidad en Jamones y Quesos
Paseo de la Rosa, 34
Toledo

- Conservas
- Embutidos
- Quesos Nacionales y Extranjeros
- Frutería Selecta
- Licores
- Perfumería y Artículos de Limpieza.

SUPERMERCADO BRASIL
A. PÉREZ-MORENO RODRIGUEZ
Calle Brasil, 1
Teléf. 22 92 97
TOLEDO

CONSTRUCCIONES ASTILLEROS
D. Manuel Torres
C/. Retamosilla, 3
TOLEDO

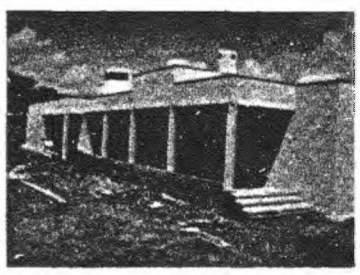

JARDINERÍA Y PAISAJISMO
TECNO PARK
TOLEDO
C/. RECOLETOS, N.º 12-3.º
TELÉF. 227074

Optica MUÑOZ
AUDIFONOS,
LENTES DE CONTACTO
Armas, 16
Telf. 22 13 19
Toledo

Distribuidor
FEMSA
REPUESTOS SIMANCAS
JUAN ROJAS GÓMEZ
EMBRAGUES
FRAYMON
Recambios para el Automóvil y la Industria
Filtros MANN y PUROLATOR.
Distribuidor Baterias KLG
C/. MARTINEZ SIMANCAS, 9
(Carretera de Avila)
Teléfono 22 00 86
TOLEDO

Biblioteca Virtual de Castilla-La Mancha. La Región Castellano Manchega. 2/6/1981.

Por falta de recursos económicos

Paralización de Actividades del CNDS

- Sólo se mantendrán las de carácter urgente. Mientras duren las reservas económicas.
- Grave riesgo de paralización total.

Los trabajadores del Centro Nacional de Demostración Sanitaria se han visto obligados a suspender la práctica totalidad de las actividades del Centro, por falta de recursos económicos. Los problemas por los que se ha llegado a esta crítica situación, son fundamentalmente dos: la falta de un estatuto que garantice una estabilidad en sus funciones y una administración acorde a las mismas; y por problemas de financiación, como consecuencia de esta falta de definición. El presupuesto para 1.981, concedido por la AISN (Administración Institucional de Sanidad Nacional) supone unos 10 millones de pesetas, menos el presupuesto mínimo hecho por la administración del Centro Nacional de Demostración Sanitaria.

De hecho, al 30 de Abril ya se habían gastado, aún restringiendo gastos, la mitad del presupuesto del año. Ante esta situación de crisis inmediata, la Junta de Gobierno, reunida con carácter extraordinario, ha acordado paralizar todas las actividades, excepto las consideradas urgentes. Según un representante de la comisión delegada de la asamblea de trabajadores, las actividades no las paran la Junta de Gobierno, ni los trabajadores por su voluntad, sino que se ven obligados a paralizarlas por falta de recursos económicos, y los servicios urgentes se mantendrán hasta que no se agoten las reservas actuales; de suceder ésto, se paralizarían las actividades, por completo.

La comisión de trabajadores, del centro, encuentran que el recorte del presupuesto sufrido, este año, es una contradición, ya que la AISN se gasta en nóminas del CNDS, 160 millones de pesetas, más otros 16 millones en concepto de gastos asistenciales y dispensariales. Y los casi 180 millones, quedan infrautilizados porque, por falta de esos 10 millones más, el Centro no está rindiendo como debiera.

Sin definición por falta de un estatuto

Esta extraña situación empezó a cuajarse, casi con la misma fundación del Centro, hace cinco años, ya que se plasmó sobre el papel el estatuto que regulara su funcionamiento. Así, esta falta de definición, hace que los cambios de director influyan en la trayectoria que el CNDS puede tener.

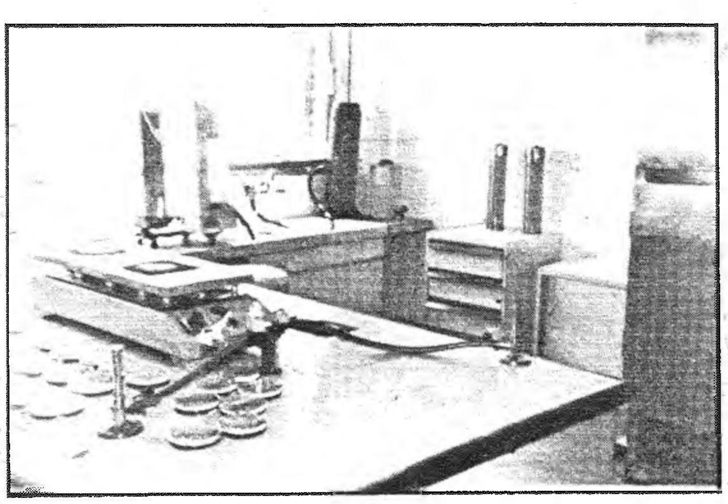

El Centro se fundó según un proyecto inicial, basado en puntos dados por la Organización Mundial de la Salud, para formar un área de medicina integral, en la que se coordinasen todos los recursos sanitarios que existieran en el área sanitaria de Talavera, y desarrollado funciones que la Seguridad Social no abarcara, tales como: la asistencia psiquiátrica, enfermos infecciosos y toda el área de salud pública. Pero la idea inicial, no se llevó a cabo por desconexión entre los organismos nacionales sanitarios.

Siguiendo la breve historia del Centro, que nos relatan sus trabajadores, la primera dirección del CNDS desarrolló más funciones asistenciales de las que se preveían en el proyecto inicial. Al cambiar de dirección, se suprimen estas actividades asistenciales, salvo las de psiquiatría, y se desarrolla, sobre todo, el área de la salud pública, funcionando sólo 30 camas de las 150 de que consta. Pero se plantea un problema de financiación, el Centro depende de la AISN, organismo que centra sus presupuestos en base a las asistencias médicas. De todas formas, se llega a un acuerdo vebal, por el que se recibe el presupuesto desde la AINS, como si siguieran en funcionamiento las 150 camas. Así, se podían cubrir las otras actividades de medicina preventiva.

Ese acuerdo verbal no se ha respetado este año, y la AINS sólo financia las 30 camas en funcionamiento. De aquí la falta de recursos económicos.

Solución: estatutos y financiación claros

Ante esta crísis, los casi 160 trabajadores del Centro, tras diversas asambleas, elaboraron un escrito que recoge los puntos comunes para intentar negociar con el Ministerio de Trabajo, Sanidad y Seguridad Social, el futuro y las funciones del Centro, así como su financiación. También se recoge la estrategia a seguir en estas negociaciones. Tanto la Junta de Gobierno, como la Junta Facultativa y el comité de empresa, apoyan totalmente el referido escrito. Los puntos a destacar del mismo, son: la necesidad de un estatuto que defina el CNDS como centro de salud pública, con asistencia psiquiátrica, dentro de un área sanitaria donde se practique medicina integral. Que el centro dependa, directamente, de la Secretaría de Estado para la Sanidad, así se eliminarían los actuales conflictos entre dependencia administrativa y técnica, y el actual problema de financiación.

Hasta el 21 de Mayo, el Centro venía realizando los servicios de psiquiatría (con una unidad de internamiento de 30 camas y consultas externas de psiquiatría infantil, adultos y alcoholismo); sanidad ambiental (control de la calidad de aguas, aire...); epidemilogía de agudos y cróncos (control de enfermedades transmisibles del área sanitaria y control de enfermedades crónicas, así como programas de prevención); promoción de la salud (exámenes de salud en adultos, sanidad escolar y salud materno-infantil); veterinaria de salud pública; dispensario antituberculoso; servicio de laboratorios de análisis clínicos y radiología, etc...El servicio de planificación familiar está ubicado dentro del edificio.

La AINS se lava las manos

En la última Junta de Gobierno extraordinaria, además de la suspensión parcial de actividades, se acordó por unanimidad, seguir las negociaciones con el Ministerio, para que se de una solución a largo plazo, de definición del centro, como centro de salud pública dotado, también, de asistencia psiquiátrica, y seguir contactando con partidos políticos, asociaciones de vecinos y Ayuntamiento, para que apoyen su causa; apoyo que, de hecho, han conseguido.

Además de buscar ese eco en los campos sociales y políticos de la ciudad, a nivel nacional han tenido contactos con un diputado del PSOE, Ciriaco de Vicente, y con otro del PCE, Miguel Núñez, de cara a que se haga una interpelación parlamentaria al respecto.

Por su parte, el director del Centro, Emiliano Azón, se ha dirigido a Madrid para tomar contacto con las autoridades de la Administrción Central, encontrando que la postura de la Administración Institucional de Sanidad Nacional es que se lavaban las manos en todo aquello que no fuese actividad asistencial. Mientras que el director general de la Dirección General de Salud Pública, ha tomado cartas en el asunto y estudiará las formulas para poder financiar aquellas actividades del Centro que no fuesen asistenciales.

Servicios que continúan funcionando

En el servicio de salud mental, consultas de urgencia, servicios de urgencia, unidad de internamiento, mantenimiento de un grupo de psicoterapia, deshabituación de alcohólicos y estudios psicológicos urgentes.

En el servicio de epidemilogía: recepción de partes de declaración obligatoria, control de brotes epidémicos (siempre que les faciliten desplazamiento o bién, les lleven las muestras), suministro de vacunas y jeringas, rubeola (solamente en embarazadas, mandadas por su médico).

Servicio de promoción de la salud: en vacunaciones, mantiene únicamente la primovacunación (tres dosis) y entrega de resultados.

Servicio de sanidad ambiental: análisis de aguas (sólo en brotes o contaminaciones, siempre y cuando se facilite transporte o las muestras sean remitidas), análisis de muestras remitidas por el servicio de epidemiología y control de la vigilancia de coloración en las aguas de abastecimiento de Talavera de la Reina.

Servicio de radiología y servicio de laboratorio: solamente se atenderán los pedidos que hagan los propios servicios del Centro, y con carácter de urgencia.

Dispensario antituberculoso: enfermos con agudización objetivable por esputos hemoptoicos y revisiones de urgencia, para enfermos que estén en tratamiento.

Servicio de veterinaria de salud pública: estudio de brotes epidemiológicos (siempre que se facilite desplazamiento, o bién que nos traigan las muestras).

Servicio de planificación familiar: inserción de dispositivos (sólo en aquellas mujeres de alto riesgo y para las que no se puede utilizar ningún otro método) y toma de muestras de citología que hayan sido patológicas en anteriores ocasiones.

Mari Cruz CAMPOO

Comisión Municipal Permanente

Apoyo al Centro Nacional de Demostración Sanitaria

La Comisión Municipal Permanente acordó en la sesión ordinaria celebrada el pasado día 26 de Abril, remitir un escrito de apoyo al Centro Nacional de Demostración Sanitaria de Talavera, a las autoridades sanitarias competentes.

El escrito hace referencia a la preocupación de la CMP por la paralización de las actividades del Centro y pide a las autoridades competentes, que tomen las medidas necesarias para que se renueven todas sus actividades de psiquiatría y medicina preventiva. La nota ha sido dirigida al Ministerio de Trabajo, Sanidad y Seguridad Social, al INSLUD y a la AISN.

Asimismo, y mientras se solucione el problema económico que viene padeciendo, el Ayuntamiento correrá a cargo de los gastos producidos por los análisis de las aguas de Talavera.

Dentro de los 36 puntos de diversa indole tratados en la Permanente, destacamos el que se han cubierto siete puestos vacantes en la plantilla de la Policía Municipal; la realización de trabajos previos para la preparación de una ordenanza fiscal contra incendios, ya que este servicio es deficitario. La creación de esta ordenanza tendría como fin, el recaudar fondos para financiar el servicio; la ordenanza tiene como módulo, la renta catastral de los edificios, y la presentación de la cuenta de recaudación municipal del año 1.980, que parcialmente está aún por recaudar.

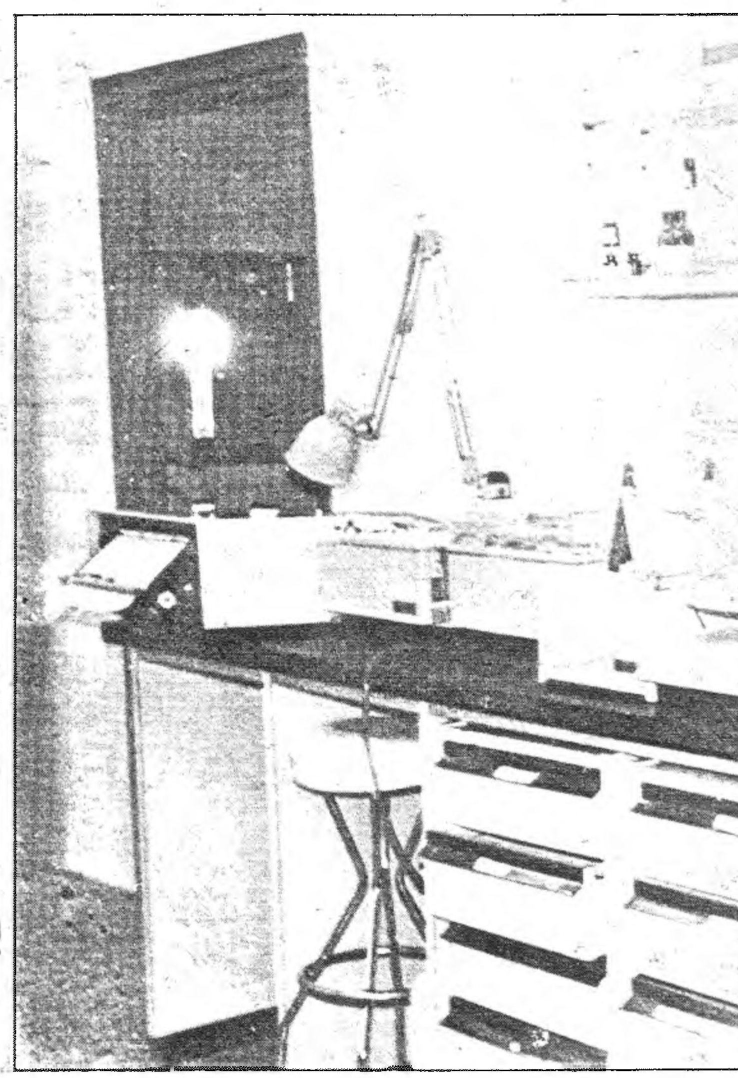

COMUNICADO DEL CNDS

La dirección del CENTRO NACIONAL DE DEMOSTRACION SANITARIA y ante la difusión de noticias diversas relatando y analizando la situación por la que atraviesa la Institución y sus perspectivas de futuro, se cree en la obligación de dirigirse a la opinión pública para clarificar una serie de hechos y expresar libremente una opinión, que en todo caso vendrá a representar una más de las que se han vertido y dejando constancia del respeto que le merecen el resto de las opiniones aunque no concuerden con la que aquí se vierte.

En primer término es obligado decir que el C.N.D.S. NO ESTA EN PELIGRO DE CIERRE. En todo caso, y para el año 1980 tenían aprobado un gasto (un presupuesto) que resulta insuficiente para el normal desarrollo de las actividades programadas. Desde primeros de año, y en la esperanza de comprensión por parte de los órganos administrativos centrales del Organismo al que pertenecemos, hemos venido desenvolviéndonos con total normalidad de acuerdo con los programas elaborados, independientemente de los recursos económicos disponibles en cada momento. Ha sido únicamente cuando se nos ha anunciado la imposibilidad de aumentar el presupuesto, cuando hemos tenido que restringir actividades (NO HUELGA NO PARO NO CIERRE) con el único objeto de adecuar los gastos a los presupuestos. Sin embargo, y aún suponiendo que no fuese viable ninguna otra solución, todavía podemos disponer para lo que resta de año de la mitad del presupuesto para 1981.

Por otra parte, las nóminas del personal tanto funcionario como laboral del Centro han venido cobrándose normalmente. En resumen, vuelvo a repetir, NO HAY PELIGRO DE CIERRE.

Me voy ha referir a continuación a la identidad del C.N.D.S., cuyo nombre lleva ya implícita una definición y cuyas funciones y dedicación no han sido tan dispares como puede parecer en un análisis superficial de su desarrollo operativo. La diferencia en la concepción de los Servicios de Salud no se debe a un tipo determinado de ideología sinó que deriva directamente del propio análisis y reconocimiento de las enseñanzas de la Medicina como ciencia al servicio de todos los ciudadanos, de ahí (que profesionales y no profesionales por una falta de puesta al día en los avances de una ciencia, sigan aferrados a un concepto limitado de la salud, cuando ya está absolutamente superado el propio concepto de salud como ausencia de enfermedad. Hoy se reconoce dicho concepto desde un punto de vista dinámico y con unas dependencias precisas de Tiempo y de Espacio. Quiere decirse que el objeto final de los Servicios de Salud en un momento dado y en un lugar determinado no pueden ser otros que la elevación del nivel de Salud de la población a la que se sirve, y dentro de este objetivo pueden resultar prioritarias unas actividades u otras en periodos de tiempo diferentes en razón a criterios técnicos de necesidades y de evaluación.

En otro orden de cosas he de informar que la ubicación en Talavera de la Reina de un Centro de las características de éste se decidió tras concienzudos estudios y al concurrir en este Area una serie de peculiares características que analizadas por técnicos de salud decidieron en consecuencia.

No es momento ni lugar de hacer una exposición de nuestras actividades pero si es mi obligación informar que nuestros programas, así como su desarrollo y ejecución, son conocidos y seguidos técnicamente por los Organos del Ministerio competentes y me enorgullece poder decir que hasta la fecha las indicaciones recibidas lejos de denunciar una labor insuficiente han sido de felicitación y ánimo para continuar con el mismo rendimiento; asimismo me complace informar que en los meses de febrero y marzo asistimos a sendas reuniones en el Ministerio para estudio de un programa de Evaluación de los centros de Orientación familiar, reuniones a las que fueron llamados exclusivamente los 9 Centros de esta naturaleza que mayor funcionan en España en el momento actual.

Por último me ofrezco a informar a todos aquellos medios de Comunicación de masas que lo deseen así como Partidos Políticos, Asociaciones Populares, etc. de las actividades de este C.N.D.S. en el primer trimestre de 1981 para que tras su análisis capacitado pueda la población de su Comarca y del Area de competencia de este Centro no sólo conocer sino tener opiniones acordes con un conocimiento real del mismo.

Biblioteca Virtual de Castilla-La Mancha. La Región Castellano Manchega. 2/6/1981.

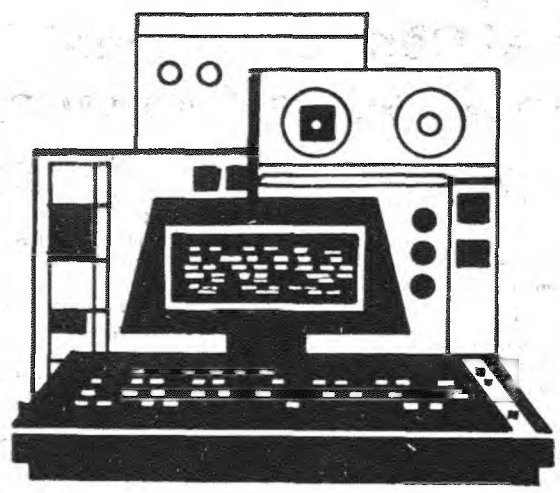

INFORMATICA
TALAVERA

COMERCIAL *Ferdy*

MECANIZACION DE OFICINAS

REGISTRADORAS
SISTEMAS DE ARCHIVO
ETIQUETADORAS

MATERIAL AUXILIAR
PARA OFICINAS E INFORMATICA

FOTOCOPIADORAS
MAQUINAS DE ESCRIBIR
CALCULADORAS

PROCESO DE DATOS
SOPORTES MAGNETICOS
PAPEL CONTINUO

ASISTENCIA TECNICA Y ASESORAMIENTO

Avda. de Toledo, 13
Aptdo. de Correos, 17
Telf. 80 18 78
TALAVERA DE LA REINA

Biblioteca Virtual de Castilla-La Mancha. La Región Castellano Manchega. 2/6/1981.

CONSUEGRA

Polémica en torno a la reforma de la Plaza de España

Mª Angeles BIEZMA, Consuegra

Gran polémica ha suscitado en Consuegra la néfora de la Plaza de España de este pueblo, llevada a cabo, en la actualidad, con objeto de potenciar la seguridad y tranquilidad de este céntrico lugar de reuniones. La reforma ha supuesto el corte de circulación rodada en tres de las cuatro calles que confluían en la plaza, dejando tan sólo una, para carga y descarga, con aparcamiento limitado.

Dada la diversidad de opiniones provocadas por las obras, hemos creído necesario un esclarecimiento del asunto, para lo cual hemos mantenido una conversación con el secretario del Ayuntamiento, Don José Lara.

Pregunta. ¿Cómo surgió la idea de reformar la plaza?
Respuesta. Todo empezó con la visita que hicieron a Consuegra unos señores del Patrimonio Artístico Nacional; la plaza necesitaba un suelo nuevo, ya que las raíces de los árboles habían ido levantándolo poco a poco. Asimismo, el ramaje impedía ver el edificio principal, los Corredores, que vieron la luz el año pasado, por casualidad, pués con motivo del arreglo de los tejados y de algunas de las habitaciones del citado edificio, los albañiles descubrieron una balaustrada de madera, oculta por capas de yeso, tras lo cual, continuaron derribando hasta ver dónde llegaba y, cuál no sería la sorpresa, cuando comprobaron que seguía a lo largo de todo el edificio. No se sabe con seguridad qué motivos indujeron a este *"crimen"*, pués en fotografías de 1.891, ya estaban tapados. Se supon que fue para proteger, de las inclemencias del tiempo, a las personas que trabajaban en estos locales, ya que en el siglo pasado estaban situadas aquí, las dependencias del antiguo Ayuntamiento.
P. ¿A quién se consultó, antes de ponerse en marcha?
R. El Ayuntamiento propuso la idea en una de las reuniones que celebraron, los treinta señores de Normas Subsidiarias.
P. ¿Cuánto va a costar? ¿Quién corre con los gastos?
R. El presupuesto es de seis millones. El dinero lo da la Diputación y el patrimonio Artístico.
P. ¿Cuántos proyectos se presentaron?
R. Cuatro proyectos y un esbozo.
P. ¿Qué criterio se siguió para su elección?
R. Se tuvieron en cuenta varios puntos:
- Que el edificio predominante fueran los Corredores.
- Que reuniera las condiciones de tipismo castellano-manchego.
- Que tuviera una zona de verano y otra de invierno.
- Que en ella hubiera un ambiente propicio para la tranquilidad.

P. ¿Por qué se han hecho tantas reformas al proyecto aprobado?
R. Porque al desaparecer la barandilla, la cual hacía que los niños estuvieran seguros, ha sido necesario cortar el tráfico de las calles que la rodeaban. por lo que el proyecto ha tenido que modificarse, quedando así más grande la plaza.
P. ¿Cuándo finalizarán las obras?
R. Se espera que en Junio esté todo terminado.
P. ¿por qué va a tener tan pocos árboles?
R. Porque se ha intentado hacer una zona para invierno sin árboles, y otra para verano, en la que van unos cuantos árboles a modo de paseo.
P. ¿Por qué no se consultó al pueblo el proyecto y la demolición de la antigua plaza?
R. Porque entonces no se habría hecho, ya que habría habido tantas opiniones y proyectos como habitantes.
P. ¿Ha habido algún problema por parte del público?
R. Han surgido algunas críticas, pero siempre de grupos reducidos. los comerciantes de la zona quisieron protestar cuando cortaron las calles al tráfico, pero luego se dieron cuenta que, en lugar de perjudicarles, les beneficiaría. También se ha comentado bastante, que las obras están siendo realizadas por obreros forasteros, y no por los del pueblo, que están en paro. Pero no ha sido posible dar empleo a dichos obreros, porque la empresa constructora tiene su propia plantilla y, en ello, no puede intervenir el Ayuntamiento. Por otra parte, al comenzar las obras, la O.R.C. lanzó algunas octavillas en contra. La semana pasada se ha expuesto al público una perspectiva del proyecto para que, el pueblo, pueda conocer cómo va a quedar la futura plaza.

La Plaza de España de Consuegra ha sufrido en los últimos cien años tres reformas. La primera de ellas tuvo lugar en 1.872, se llamaba, en esta época, Plaza de la Constitución y era, prácticamente, como la que se está construyendo en estos momentos. Sobre ella se hizo un Glorieta, con una baranda de hierro alrededor y cuyo recinto, estaba completamente cuajado de árboles.

La segunda se realizó en 1.957. Desapareció la baranda primitiva y fue sustituída por una de piedra. la calle que estaba delante de los Corredores, pasó a formar parte de la plaza. La mitad de los árboles fueron sacados y, en el centro, se instaló una fuente surtidor.

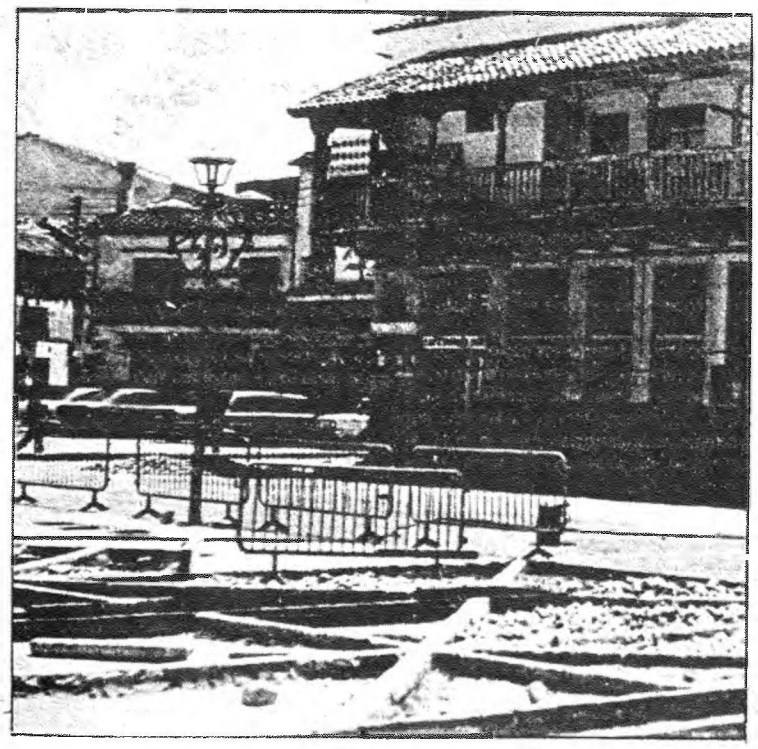

Los *"Corredores"*, descubiertos accidentalmente, han sido los causantes de la reforma de la Plaza de España. A pesar de los problemas, la plaza recuperará el aspecto que tenía antes de 1.872.

VILLANUEVA DE ALCARDETE

Zoila LOPEZ, V. de Alcardete

Se ha creado una Asociación Cultural en Villanueva de Alcardete. A principios de año el concejal de Cultura hizo un llamamiento a los jóvenes, para que participasen, activamente, en la creación de una Asociación Cultural. Acudieron a la convocatoria unos cuarenta jóvenes, que eligieron una Junta directiva, con carácter provisional, la cual se encargará de dar forma a la asociación para después, dimitir. Las reuniones, que suelen ser cada quince días, se celebran en un local cedido por el Ayuntamiento. La gestación de dicha Asociación, ha durado dos años ya que, a pesar de estar legalizada, la iniciativa no tuvo éxito entre la gente.
"Nuestro propósito fundamental es elevar, en el pueblo, la motivación por la cultura", nos dice la presidenta de la Asociación, Guadalupe Sepúlveda. Hasta ahora, sólo han acudido jóvenes a la convocatoria, pero la idea es que se vayan incorporando a la Asociación, personas de todas las edades. El proyecto que tienen es la celebración de una semana cultural. También pretenden la creación, en un edificio antiguo de gran tradición en el pueblo, *"el Pilar de Abajo"*, de un museo de aperos de labranza y todo lo relacionado con la agricultura. Para terminar, la Presidente de la Asociación afirma que: *"esperamos que este ejemplo, cunda en todos los pueblos para que, los que hemos de vivir en ellos, tengamos cubiertas al máximo, nuestras necesidades culturales"*.

VILLA DE D. FADRIQUE

Mª José TELLO, V. de D. Fadrique

Se ha acordado unanimente por los concejales, efectuar un cambio en los nombres de las calles que hacían alusión a políticos, fechas y batallás relacionadas con el règimen anterior.

A través de la historia las calles han cambiado paulatinamentede nombre, dependiendo del gobierno de la época.

Así la calle llamada en 1900 LOS CARAMELOS,pasó en tiempos de la República a ser la calle de Pablo Iglesias, después de la Guerra Civil su nombre fué, hasta este año,c/ del General Moscardó y ahora vuelve a tener su nombre original: c/ CARAMELOS.

La plaza del Pueblo ha tenido tambien sucesivos nombre: Plaza de Isabel II, de la república, de la Victoria y ahora PLAZA MAYOR.

En total se han cambiado, aproximadamente, los nombres de veinte calles.

El objetivo de Ayuntamiento hasido volver a poner a cada calle su nombre original si éste no existía, por ser una calle de reciente creación, buscar uno libre de inclinaciones políticas para que no tenga que ser cambiado en dos o tres años.

Se ha pretendido evitar la oscilación de nombres al compás de los cambios políticos, tratando de encontrar nombres estables y no tendenciosos

VILLACAÑAS

Mª José TELLO, Villacañas

Días atras y organizada por la Asociación de Amas de Casa, se celebraron dos conferencias de tipo informativo sobre el problema de la droga. Colaboraron, además de la Asociación de Amas de Casa, diversos centros de enseñanza a través de la Delegación de Cultura de Toledo. Los temas tratados fueron: antecedentes históricos, clasificación y estudios científicos sobre la droga, prevención y contenido sociocultural.

GAMONAL

El sábado 23 comenzó en esta localidad, el ciclo de teatro *"presentación de los diversos grupos teatrales"*. El ciclo está organizado por la Asociación Cultural Gamonital y pondrá en escena, entre otras, la obra de Carlos Arniches, *"La casa de Quirós"* por el grupo de teatro de la Asociación Cultural *"Domingo Pérez"*. Así mismo este grupo representará un sainete, titulado *"El premio de Nicanor"*.

AÑOVER DE TAJO

La Semana Cultural *"Villa de Añover"*, organizado por el Colegio Nacional *"Conde de Mayalde"* y la Asociación de Padres de Alumnos, que han contado con la colaboración del Ayuntamiento y otras entidades de la localidad, ha clausurado sus jornadas, el pasado día 31.

Entre los actos organizados, destacan: una exposición sobre trabajos literarios. de temática referida a aspectos locales: exposiciones de artesanía y diversos trabajos sobre la historia de Añover, realizados por el Grupo Juvenil de Añover; una charla coloquio sobre temas referidos a la infancia y adolescencia, a cargo de D. Lorenzo Escudero Ramón; una competición de bicicletas; concierto de música clásica; una representación de *"Jesucristo Superstar"* a cargo del Grupo Teatral Juvenil y un concurso de pintura al aire libre. La Semana concluyó con la celebración de un maratón popular, un festival folklórico y la correspondiente entrega de premios y trofeos.

SONSECA

El gravísimo problema del agua que padece Sonseca. Las archiconocidas *"tres horas a la semana de líquido elemento"*, quita el sueño al más pintado y no llegan soluciones a corto plazo para poder ser optimistas. La necesitada *"Casa de la Cultura"*, tan pedida y reivindicada por los sectores progresistas, con más fuerza que nadie, indudablemente que se muere la solicitud por cualquier despacho oficial. Las calles sin asfaltar, cada día en peores condiciones y algunas casi intransitables. La falta de zonas de esparcimiento y recreo, son algunos de los problemas que padece el pueblo de Sonseca. En la foto, una de sus calles céntricas.

CERVERA DE LOS MONTES

Recientemente ha sido inaugurado, de manera oficial y con la asistencia del Gobernador Civil, D. Fernando Montero, y del presidente de la Diputación, D. Gonzálo Payo, la reconstrucción que ha sido llevada a cabo en el histórico esdificio del Ayuntamiento de Cervera de los Montes.

Tras los actos inaugurales, las autoridades provinciales asistentes, se reunieron con la corporación municipal y en un ambiente distendido, fueron analizados los problemas más acuciantes de la población.

Esta pequeña localidad toledana, que cuenta con poco más de quinientos habitantes, está situada a escasa distancia de Talavera de la Reina, a cuyo partido judicial pertenece.

OLIAS DEL REY

Fue aprobada por el Ayuntamiento, a petición de D. Ramón Rato, concesionario de Radio Toledo, la instalación de un equipo emisor de radio. Se instalará en el sitio denominado Valmuerde, en el punto más elevado de término. Para ello se acordó convocar subasta de enajenación de una parcela de propiedad municipal, de mil metros cuadrados. Con el nuevo equipo se pretende conseguir una mejor recepción de la emisora de Radio Toledo.

VILLASECA DE LA SAGRA

La plantación del pimiento ha sido la noticia destacada en este pueblo toledano durante el pasado mes de Mayo. Los jornales han variado de 1.200 a 1.500 pesetas para los hombres, y de 800 a 900 para las mujeres.

El año pasado, la producción de pimiento conseguida en los términos de Añover de Tajo, Villaseca de la Sagra y Mocejón, alcanzaron la cifra de cinco millones de kilos.

QUINTANAR DE LA ORDEN

Hasta el próximo día 6 de Junio, el grupo de arte *"Cerro la pila"*, integrado por cuatro artistas, naturales de Villanueva de Alcardete, expone sus obras en la Casa de la Cultura de Quintanar.

Las obras expuestas están realizadas con diversas técnicas, entre las que predominan la cera, el óleo y el grafito

PUEBLA DE ALMORADIEL

El Ayuntamiento, reunido en pleno, ha aprobado el presupuesto municipal ordianrio para el año 1.981, que se eleva a treinta millones de pesetas. El presupuesto extraordinario de inversiones, asciende, por su parte, a sesenta y dos millones.

HINOJOSA DE SAN VICENTE

Alrededor de 1.500 niños se calcula que acamparán en el lugar conocido como *"El piélago"*, en turnos de campamento, organizados por la Delegación Diocesana del Apostolado Seglar. Entre los cinco turnos se estima que participarán niños de unas cien localidades toledanas. Las edades de los escolares asistentes, oscila entre los siete y los dieciseis años.

Según nos han manifestado miembros de la organización, está precista la realización de cursillos relacionados con el aire libre, con el fin de fomentar, entre los niños, el amor por la naturaleza, así como el espíritu de convivencia.

El lugar de ubicación del compamento, se encuentra a siete kilómetros de El Real de San Vicente, y a nueve de Navamorcuende. La finca pertenece a la diócesis de Toledo, y en la misma, se hallan las ruinas de un antiguo monasterio carmelita del siglo XVI y que fue destruído y desocupado a raíz de la llamada *"Desamortización de Mendizabal"*.

Biblioteca Virtual de Castilla-La Mancha. La Región Castellano Manchega. 2/6/1981.

Un periódico toledano de 1.914: "La Región"

LA REGIÓN

SE PUBLICA LOS MARTES

Director: Cándido Cabello Sánchez

ACADEMIA POLITÉCNICA

SAN PEDRO, 7.—TOLEDO

NOTA.—Con el fin de no fomentar la inmoralidad de los alumnos, esta Academia no dispone de mesas de billar.

ELECCIONES PARA CONCEJALES

Candidatura de la Casa del Pueblo.

Primer Distrito.
Arturo López Rodríguez
Segundo Distrito.
Cándido Cabello Sánchez-Gabriel
Domingo Alonso Jimeno
Tercer Distrito.
Pedro Ortega García-Vidal
Eugenio Galán Tuñón
Cuarto Distrito.
Policarpo Borbón Villacañas
Quinto Distrito.
Félix Fernández Villarrubia

La Casa del Pueblo va a la lucha.

Las Diputaciones castellanas.

Materiales de Construcción — Instituto, 3. Teléfono 179 — TOLEDO — JUAN DE CASTRO MESIA

El día 10 de Febrero de 1.914, comenzaba a publicarse, en Toledo, un periódico con el nombre de *"La Región"*.

Quiero recordar, aunque sea brevemente, la vida de aquella publicación, por su parcial coincidencia con el título del periódico, que el lector tiene hoy en sus manos.

"La Región", tuvo dos épocas bién diferenciadas y definidas, y ambas fueron muy cortas.

En la primera época, *"La Región"* fue un bisemanario del que sólo salieron 13 números. Aparecia en la vida toledana, los mártes y los sábados, con 4 páginas y grandes dimensiones (56 x 43 cms.). El periódico estaba bién confeccionado, e impreso en los talleres de Rafael Gómez Menor. Era director Cándido Cabello Sánchez, abogado y hombre con grandes inquietudes, en el mundillo periodístico toledano.

"La Región" se declaraba independiente, sin embargo, su actitud política giraba en torno al liberalismo. Era clara la defensa y publicidad, del candidato a elecciones a Cortes por el distrito de Torrijos, Sr. Taramona. También apoyaba al candidato por Toledo, Sergio Novales y Sainz. Ambos candidatos eran liberales, de la fracción garciprietista. Del político Novales puede contarse una curiosa anécdota. Sus adversarios, al referirse a él, lo hacían con una ingeniosa separación de su apellido, y la cosa quedaba así: Sergio NO VALES. De esta manera, Don Sergio valía, a los ojos de sus contrincantes, para casi nada.

El periódico fue denunciado por un artículo, en el que se comentaba el resultado electoral en Torrijos. El Gobernador Civil estimó ofensivas, a la autoridad, unas frases y procedió a la denuncia. Así, *"La Región"*, dejaba de publicarse el día 4 de Abril de 1.914, con el número 13.

En el editorial del primer número, de la segunda época, *"La Región"* aseguraba que iba a ser *"un periódico batallador, reformador, de juventud, de espíritu y vigor material"*. En realidad sólo tenía en común, con el periódico de la primera etapa, el título. Su publicación comenzó el 13 de Julio de 1.915, gracias a un equipo de hombres que antes habían redactado *"Diario Toledano"* (periódico que se refundió con el diario católico *"El Castellano"*).

"La Región" fue, en esta etapa, semanal; tenía también cuatro páginas y su precio era de 10 céntimos.

Como en la primera época, su director fue Cándido Cabello y tuvo un carácter liberal. La conexión del periódico con la Casa del Pueblo, fue importante. En la página tercera había una sección obrera, en la que aparecían noticias de ella; incluso el director se presentó a unas elecciones municipales, en las candidaturas de la Casa del Pueblo.

Se imprimió en la casa de *"La viuda e hijos de J. Peláez"*, hasta el día 23 de Noviembre de 1.915, fecha en que se publicó el número 20 y último.

Isidro S. SANCHEZ

Carlos de la Rica, editor de La Mancha

A 40 kilómetros de Cuenca, en dirección a Teruel, en un pueblo serrano llamado Carboneras de Guadazaón, célebre antaño por sus yacimientos de caolín, vive su profesión, la de sacerdote, y su vocación, la de literato, Carlos de la Rica. Polifacético escritor, narrador, poeta, dramturgo y articulista. Carlos de la Rica dirige desde hace casi veinte años, la editorial *"El Toro de Barro"* que ha logrado recoger, con más de 100 números agrupados en varias colecciones, las publicaciones literarias, y sobre todo poéticas, de los autores españoles e hispánicos de vanguardia, de las dos últimas décadas. Admirable es el esfuerzo solitario de Carlos de la Rica (él también es elustrador y portadista de varios volúmenes) que ha conseguido canalizar las tendencias y estructurar acertadamente, la publicación de los libros en los específicos apartados de la editorial *"El Toro de Barro"*:descubrir talentos poéticos. Dos de estas colecciones, *"Los Pliegos del Hocino"* y *"Gárgola"*, publican libros de autores conquenses o afincados a Cuenca (Acacia Uceta, el propio De la Rica, Meliano Peraile, Domínguez Millán, etc.). Una colección original y *"presagiadora"* es la de *"Nuevos poetas"*, que incluye a autores que aquí dieron a luz su primer libro impreso, estando hoy, algunos de ellos, consolidados en su oficio y renombre poéticos, tal es el caso de Agustín Salgado, Horacio Antón, etc.

Otra colección de *"El Toro de Barro"* es la *"Serie Magna"*, que recoge, amén de libros de poesía y teatro, otros de prosa, publicando libros de relatos del toledano Francisco Payo, del barcelonés José María Balcells y otros jóvenes narradores españoles.

La *"Colección Azul"* de los libros de *"El Toro de Barro"*, ha publicado libros de jóvenes, pero no nuevos poetas, combinando números de poesía convencional, discursiva (como los libros de Agustín Salgado, Angel Guinda, Amador Palacios), con otros acentuadamente vanguardistas y experimentales (es el caso de los volúmenes de Rafael Rodríguez y Antonio Gómez). De nueva creación sólo cuenta con 5 números, el primero de ellos de Angel Crespo es la *"Serie M"*, con un tamaño típico de bolsillo (en octavo) y un precio relativamente popular (200 pesetas).

Síntesis poética del siglo

El catálogo más significativo es la colección llamada, propiamente, *"El Toro de Barro"*. Tiene una cobertura generacional bastante interesante, para el lector y el estudioso, y, lo que es más importante, autores de gran calidad; en esta larga lista hay títulos de Salustiano Masó, Rafael Ballesteros, el *"novísimo"* Antonio Martínez Sarmón, Arturo del Villar, Rafael Talavera, Crespo, Chicharro, Gabino Alejandro Carriedo, Gonzalo Armero, Carlos de la Rica (que inauguró la colección), el brasileño Fernando Ferreira de Loanda, el cubano Julio E. Miranda, Manuel Pinillos, Santiago Amón y un vasto etcétera. Otro aspecto interesante, en favor de Carlos de la Rica, *"El Toro de Barro"* y el público en general, es haber copilado varias Obras Completas (las de Miguel Valvieso, Federico Muelas), y algunas antologías de poesía extranjera y de poesía visual y haber dado a la luz un profuso y erudito trabajo realizado por De la Rica y Domínguez Millán titulado *"70 años de Poesía en Cuenca"*, es decir, todo lo que acaece poéticamente hablando durante casi un siglo, en una provincia, cuna de Fray Luís, realidad pura del idioma casllano, y que, verso a verso, poeta a poeta, no deja que se apague la Poesía, lenguaje tan antiguo o más que el de la palabras.

Amador PALACIOS

Aparece el número 14 del boletín de los Montes de Toledo

Ha aparecido el número 14 del boletín, editado por la Asociación Cultural *"Montes de Toledo"*, correspondiente al segundo trimestre del presente año. En él se incluyen, además de una reseña sobre la IV Fiesta de los Montes de Toledo, celebrada en Orgaz, diversos trabajos sobre Arqueología, Literatura Popular, Alfarería y otros.

En la calle, Temas Toledanos, núm. 7

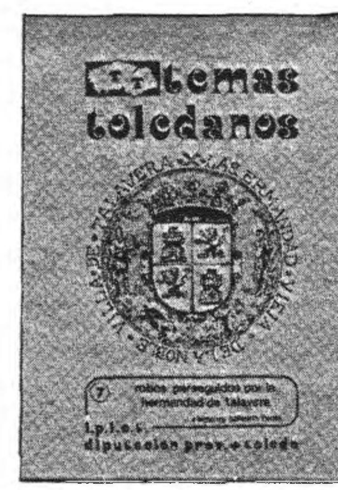

Temas Toledanos, núm. 7
Instituto Provincial de Investigaciones y Estudios toledanos.
Robos famosos perseguidos por la Santa Hermandad Vieja de Talavera, por Clemente Palencia Flores.

En el ultimo número aparecido de la revista del I.P.I.E.T., se publica un interesante trabajo del conocido historiador toledano, Don Clemente Palencia. La temática de la investigación es sugestiva, pués a través de la actividad de los viejos Juzgados y Tribunales de la provincia, se puede conocer mejor el pasado y, en definitiva, nuestra historia. Es además súmamente importante, el que sea publicado en edición popular, este trabajo, pués el autor ha dedicado varios años a la investigación, a través de los legajos conservados, de infinidad de causas y sumarios, de las antiguas Hermandades.

UN POETA

José Pedro Muñoz

Nace en Toledo en 1.959. Estudiante de Historia del Arte. Viaja a Alemania en 1.979, nación que le inspira y le hace escribir muy jugosos poemas. Poeta inédito. Fundador del efímero grupo *"Solano"*. Reproducimos un poema que denota su espíritu viajero y su joven y fresco humanismo.

Camino de Tréveris

(crónica de una gira a Luxemburgo
en la que, de paso por Tréveris,
no puede bajar del automóvil)

Camino de Tréveris, un arpegio
de sentimentalismo confabula
a todos los pescados del Mosela, y
la carretera se vuelve fantasmagórica.
Permanecemos reunidos al principio,
mas no llegamos a escuchar el campo
como un acordeón, adolecidos de calor,
también adolescentes: después
no nos encontraremos. Arcanos del río,
plañideras tal sierpes, engendraron
en nosotros, (el túnel del tiempo)
la facultad de no amar sino
nuestros propios muslos rosados.
Tréveris, siente tu corazón partido.

"La fortaleza y el hombre"

En este libro, el joven narrador toledano, Francisco Payo, nos ofrece ocho relatos dentro de una temática variopinta. El primero, *"La Fortaleza y el Hombre"*, es el que da título al libro y parece ser el más importante en cuanto a sus estructuras y a su solidez. El sexto, *"El Dictador de un millón de hormigas pobres"* es muy sugestivo, breve-dos veces bueno-, muy fluído, paradójico, y nos deja el resabio de una fuerte moraleja. Destacan también los titulados *"Dos dípteros con sentido de lo humano"*, muy poético, *"El libro del British Museum"*, y sobre todo *"El sueño triste de un hijo de la guerra"*, el más logrado en la opinión del que suscribe. Hay una acertada corrección en la forma de escribir de Payo, aunque quizá una excesiva rigidez en su discurso literario, también. Hay que afirmar que Toledo dispone de un buen prosista.

PAYO, Francisco. "La Fortaleza y el Hombre". El Toro de Barro. Colección Magna, nº 8. Carboneras de Guadazaón (Cuenca), 1.979, 86 páginas.

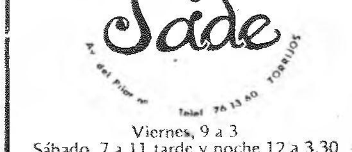

Biblioteca Virtual de Castilla-La Mancha. La Región Castellano Manchega. 2/6/1981.

MARTES, 2 DE JUNIO

14,15
CARTA DE AJUSTE
14,28
APERTURA Y PRESENTACION
14,30
PROGRAMA REGIONAL SIMULTANEO
15,30
CRONICA 3
16,20
LA ALDEA NEGRA
"Locse, la aldea de luto"
17,15
DESPEDIDA Y CIERRE
18,15
CARTA DE AJUSTE
18,30
APERTURA Y PRESENTACION, AVANCE INFORMATIVO
18,35
LA COMETA BLANCA
19,05
UN MUNDO PARA ELLOS
20,00
EN ESTE PAIS
"La pena de muerte".
21,00
TELEDIARIO
22,00
300 MILLONES
23,05
LOS NUEVOS VENGADORES
"Una extraña medium"
24,00
AL CIERRE
00,15
DESPEDIDA Y CIERRE

UHF

19,30
CARTA DE AJUSTE
19,43
APERTURA Y PRESENTACION
19,45
NOTICIAS 2
20,00
LOS CHICOS DEL47-A
20,30
II GUERRA MUNDIAL. DIARIO DE UN SOLDADO
"Misión: doble ataque"
20,55
MUSICAL EXPRESS
21,55
ARRIBA, ABAJO
"La llave de la puerta"
22,45
POLIDEPORTIVO
23,15
NOTICIAS 2
23,30
DESPEDIDA Y CIERRE

MIERCOLES, 3 DE JUNIO

14,15
CARTA DE AJUSTE
14,28
APERTURA Y PRESENTACION
14,30
PROGRAMA REGIONAL SIMULTANEO
15,00
CRONICA 3
16,20
LA ALDEA NEGRA
"La rivalidad"
17,15
DESPEDIDA Y CIERRE
18,15
CARTA DE AJUSTE
18,30
APERTURA Y PRESENTACION, AVANCE INFORMATIVO
18,35
LA COMETA BLANCA
19,05
GRIZZLY ADAMS
"La gran carrera de burros"
20,00
¿UN MUNDO FELIZ?
20,30
RAICES
21,00
TELEDIARIO
22,00
SESION DE NOCHE
"La Raulito"(1.976).
24,00
AL CIERRE
00,15
DESPEDIDA Y CIERRE

UHF

19,30
CARTA DE AJUSTE
19,43
APERTURA Y PRESENTACION
19,45
NOTICIAS 2
20,00
EL SEÑOR ROSSO
EL SEÑOR ROSSI
"Las vacaciones del señor Rossi".
20,20
BO Y BOBEK
20,30
RETRATO EN VIVO
21,30
BENNY HILL
"Episodio número 7".
22,00
IMAGENES
22,45
POLIDEPORTIVO
23,15
NOTICIAS 2
23,30
DESPEDIDA Y CIERRE

JUEVES, 4 DE JUNIO

14,15
CARTA DE AJUSTE
14,28
APERTURA Y PRESENTACION
14,30
PROGRAMA REGIONAL SIMULTANEO
15,00
CRONICA 3
16,20
LA ALDEA NEGRA
"Rozali"
17,15
DESPEDIDA Y CIERRE
18,15
CARTA DE AJUSTE
18,30
APERTURA Y PRESENTACION, AVANCE INFORMATIVO
18,35
LA COMETA BLANCA
19,05
EL CIRCO DE TVE
20,00
MUSICA, MAESTRO
20,25
VIVIR CADA DIA
21,00
TELEDIARIO
22,00
ESTA NOCHE
23,05
TAUROMAQUIA
"La corrida"
24,00
AL CIERRE
00,15
DESPEDIDA Y CIERRE

UHF

19,30
CARTA DE AJUSTE
19,43
APERTURA Y PRESENTACION
19,45
NOTICIAS 2
20,00
EL REINO ANIMAL EN CRISIS
20,25
ENTRE DOS LUCES
21,00
FESTIVAL TV
22,45
POLIDEPORTIVO
23,15
NOTICIAS 2
23,30
DESPEDIDA Y CIERRE

VIERNES, 5 DE JUNIO

14,15
CARTA DE AJUSTE
14,28
APERTURA Y PRESENTACION
14,30
PROGRAMA REGIONAL SIMULTANEO
15,00
CRONICA 3
16,20
LA ALDEA NEGRA
"El traidor".
17,15
BLA.BLA,BLA
18,10
CON OCHO BASTA
19,00
TOROS
21,00
TELEDIARIO
22,05
ESTUDIO 1
"La vida en un bloc" de Carlos Llopis.
24,00
AL CIERRE
00,15
DESPEDIDA Y CIERRE

UHF

19,00
CARTA DE AJUSTE
19,13
APERTURA Y PRESENTACION
19,15
LA CLAVE
19,45
NOTICIAS 2
20,05
LA CLAVE
24,00
DESPEDIDA Y CIERRE

SABADO, 6 DE JUNIO

10,45
CARTA DE AJUSTE
10,57
APERTURA Y PRESENTACION
11,00
SABADABADA
12,30
LOTERIA
13,00
CONCIERTO
14,00
PARLAMENTO
14,30
DE CERCA
15,15
NOTICIAS
15,35
LOS PICAPIEDRA
"El mayordomo robot"
16,05
PRIMERA SESION
"Cualquiera no aguanta un piano" (Cortometraje).
"Héroes de tachuela" (Largometraje).
17,50
APLAUSO
19,30
VACACIONES EN EL MAR
"El primer amor de Vicki"
20,30
INFORME SEMANAL
21,15
NOTICIAS
21,30
EL HOMBRE Y LA TIERRA
"El río viviente" (II).
22,05
SABADO CINE...
"La conversación" (1.974)
24,00
DESPEDIDA Y CIERRE

UFH

15,15
CARTA DE AJUSTE
15,28
APERTURA Y PRESENTACION
15,30
LOS CRISTIANOS
"Una gente peculiar"
16,25
ARCHIE Y SABRINA
16,55
RAFFERTY
"Episodio número 1"
17,50
RETRANSMISION DEPORTIVA
19,30
TOME LA PALABRA
20,05
ENCUENTRO CON LAS LETRAS
21,15
REVISTA DE CINE
22,15
LA VISPERA DE NUESTRO TIEMPO
23,30
DESPEDIDA Y CIERRE

DOMINGO, 7 DE JUNIO

10,15
CARTA DE AJUSTE
10,30
APERTURA Y PRESENTACION
10,33
HABLAMOS
11,00
SANTA MISA DE PENTECOSTES
12,00
GENTE JOVEN
13,00
TIEMPO Y MARCA
14,00
INFORMATIVO
15,00
TOM SAWYER
"Número 28"
15,30
LA CASA DE LA PRADERA
"Sylvia"
16,30
TENIS
18,00
VAMOS A VER
18,55
TERTULIA CON...
20,55
EXTERIOR DIA
21,30
NOTICIAS
21,50
REVISTA DE TOROS
22,20
DEPORTIVO
23,30
TEATRO BREVE
"A morir, que son dos días" de Jorge Díaz
24,00
DESPEDIDA Y CIERRE

UHF

15,15
CARTA DE AJUSTE
15,28
APERTURA Y PRESENTACION
15,30
LA MUSICA
16,35
EL INCREIBLE HULK
"Vuelta a casa"
17,35
MAS ALLA
18,05
LOU GRANT
"Avión de pasajeros"
19,25
A FONDO
20,30
EL TESTIGO
21,30
LARGOMETRAJE
"La viuda alegre" (1.934).
23,30
DESPEDIDA Y CIERRE

LE INTERESA SABER

• Dos nuevas series se estrenan esta semana en TVE.

"La aldea negra" es una producción húngara dirigida por Eva Zsuris, y trata de los problemas de una aldea húngara de principios del siglo XVIII. Sustituye en la emisión diaria de la tarde a *"Las damas de la costa"*

• El día 6 de Junio, sábado, en la segunda cadena dará comienzo *"Raffertty"*, producción norteamericana que consta de trece episodios, de una hora de duración. Sid Raffertty es un irascible médico de mediana edad, cuya vida está enteramente dedicada a la medicina. Raffertty, que será interpretado por el actor Patrick McGoohan, está considerado por sus colegas, en el Hospital General, como un proscrito dentro de la estructura política y social del Centro. Sin embargo, sus pacientes no se quejan en absoluto. Pasan por alto su aspecto no demasiado pulcro y su carácter brusco, a la vista de su pericia como médico y de la atención que dedica a sus necesidades. Con la aparición de esta serie, desaparece de sus pantallas *"Las Vegas"*.

• Dentro de la programación habitual de la semana, el mártes podremos ver *"En este país"*. Programa de entrevistas a personajes del mundo político, sobre temas de actualidad nacional. El tema de esta semana es: la pena de muerte.

• *"Imágenes"*, quizá el mejor programa de ámbito cultural y que está dedicado, enteramente, a las artes plásticas, no cuenta ya con la dirección de Paloma Chamorro. Fernando Méndez Leite, realizador de *"Imágenes"* durante dos años, y antiguo director de los programas culturales: Galería y Cultura 2, es su nuevo director. El miércoles, a partir de las 22 horas por el UHF, les ofrecerá un especial monográfico sobre la exposición: *"Técnicas tradicionales de estampación"*, celebrada en el Museo Municipal de Madrid.

• El jueves se ha convertido en el día estelar de la programación televisiva. En ocasiones es difícil seleccionar uno u otro canal, debido al interés de los espacios que por ellos se emiten. Uno de ellos es *"Música maestro"*, muy recomendable para todos aquellos que gusten de la *"Música"*, en todas sus manifestaciones. Al cerrar esta edición se desconoce el contenido del programa, pero es seguro que Carlos Tena nos sorprenderá.

• Sorpresa habrá también para algunos estudiantes en estas fechas, finales de curso. *"Vivir cada día"* ha elaborado un documental donde se recoge la vida y preocupaciones, de los universitarios de hoy. A la misma hora y, por la segunda cadena, llegará hasta ustedes *"Entre dos luces"*, con sus reportajes insólitos, y la crónica impertinente de la semana.

• Carmen Maura, que sigue, pese a algunos, ganando adeptos, nos dirá en *"Esta noche"*, eso de *"nena, tú vales mucho"*, y además, presentará un cocktail de canciones y entrevistas, lo suficientemente sugerente, como para dedicarle atención. Atención que perderá *"Retorno del marino"*, galardonado como la mejor producción dramática, con los premios Onda y de la crítica Internacional, en el Festival de Montecarlo, y que se emite por el UHF en el espacio: *"Festival TV."*

• Cerrando este jueves estelar, continua la serie *"Tauromaquia"*, esta vez explica como, el rito ancestral, se convierte en espectáculo: *"La corrida"*.

•Una corrida en directo, desde la plaza de toros de Trujillo, se transmitirá el viernes a las 7 de la tarde, en ella intervendrán diestros de España y Latinoamérica. Para los que no sean amantes de los toros, *"La clave"* dedica su programa al *"paro juvenil"*, tema de transcendental importancia en la sociedad española y que, seguramente, restará audiencia a *"Estudio 1"*,espacio dramático de TVE, en el que se representará la obra de Carlos Llopis, *"La vida en un bloc"*.

• Como viene siendo habitual, la programación del fin de semana se caracteriza por los programas enlatados, con abundancia de largometrajes. Si puede, échele un vistazo a *"Tertulia con..."*, donde Fernando Fernán Gómez, charla con los invitados de una forma tan espontánea, que algunos programas se hacen realmente aburridos.

• Al autor del Quijote, resulta que, no le conocemos tan bién como creíamos. Alfonso Hungría, con *"Cervantes"*,ha despertado la polémica. El lunes, a las 11, podremos seguir contemplando las andanzas, vivencias y desventuras de este personaje universal.

Alvaro RUIZ

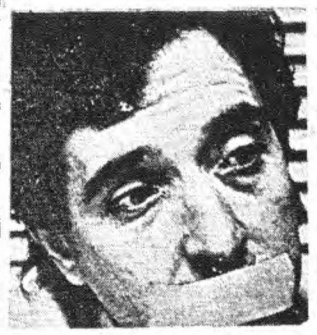

Iñaki Gabilondo ha protagonizado, en buena medida, la actualidad televisiva de la semana, a raiz de su discutido cese al frente de los Servicios Informativos de TVE. Así lo ha *"recreado"* *"Interviú"*, bajo la mordaza y las lágrimas

LAS PELICULAS DE LA SEMANA

"LA RAULITO". 1.976. (Miércoles en Sesión de noche) Película dirigida por Lautauro Murua e interpretada, magistralmente, por Marilina Ross. Nos cuenta una verdadera historia, ocurrida en Argentina. Las peripecias de una mujer sola y desamparada, en el interior de unas estructuras represoras, al servicio de la clase dominante. A la Raulito se le despoja, violenta y sistemáticamente, de su condición de persona y, ella misma, se da cuenta de su pérdida de identidad. Es una película que plantea desde una óptica humanista, no la piedad, sino la solidaridad para transformar las estructuras explotadoras, que hacen posible un caso como el de *"La Raulito"*. La película sirvió para poner en libertad a esta mujer, recluída en un centro psiquiatrico.

"LA CONVERSACION" 1.974 (sábado en Sábado cine) Francis Ford Coppola dirigió esta película entre *"El padrino I"*y *"El padrino II"*, y es indudable que, entre ellas, existen nexos comunes. *"La conversación"* es una película netamente americana, donde Coppola se nos revela como gran conocedor de este contexto social. Harry Caul, personaje conductor del film, manipula incansablemente una conversación grabada hasta encontrar su oculto significado. La ética profesional y su persona, entran en conflicto y, de alguna manera, se pone en duda la utilización de estos sistemas de espionaje, tan frecuentes en la sociedad americana.

"HEROES DE TACHUELA" 1.938 (sábado en Primera sesión).
El gordo y el flaco constituyen una de las más importantes colaboraciones, en la historia del cine. Las características antagónicas de Stan Laurel y Oliver Hardy, son las que provocan *"gags"* de increíbles resultados, casi siempre elaborados por Laurel.
Esta película dirigida por John G. Blystone, estará completada por el cortometraje *"Cualquiera no aguanta un piano"*.

"LA VIUDA ALEGRE" 1.934 (domingo, largometraje de UHF)
Las raíces de Ernest Lubitsch, director de esta película, hay que buscarlas en el Expresionismo Alemán. Después marcharía a Estados Unidos, donde realizó comedias inolvidables. El clásico *"toque Lubitsch"*, le dió la categoría de uno de los más exquisitos realizadores de cine, con una forma muy especial de contar películas, sobre todo a través de la imágen.
Esta película está interpretada por una pareja inolvidable en la historia del cine; nos referimos a Maurice Chevalier y Jeanet Mac Donald.

"SUEÑOS DE JUVENTUD" 1.935 (lunes, Cine-club de UHF)
Con esta película, dirigida por George Stevens, continua el ciclo que TVE dedica a la gran actriz Katharine Hepburn.
Esta mujer se dió a conocer a la pantalla, en el año 1.932, con la película *"Doble sacrificio"*, un año más tarde, su interpretación en *"Gloria de un día"*, le valdría un Oscar y gran popularidad entre el público norteamericano. Howard Hawks le dió la oportunidad de revelarse como buena actriz de comedia, en *"La fiera de mi niña"*, talento que dejó bién patente en *"La reina de Africa"*, llegando a superar a Humphrey Bogart. En *"Sueños de juventud"*, estará acompañada por Fred McMurray.
Dentro de este ciclo, podremos ver:
"La llama sagrada" 1.943. Director: George Cukor.
"La costilla de Adán" 1.949. Director: George Cukor.
"Amor entre las ruinas" 1.974. Director: George Cukor.

Biblioteca Virtual de Castilla-La Mancha. La Región Castellano Manchega. 2/6/1981.

Música Pop

por Justo LOPEZ

Por fin sucedió

En Toledo, por fin, después de mucho tiempo, se empiezan a preocupar de la juventud. Sin ir más lejos, el día 6 de Junio en el Polígono Industrial, a las 8 de la tarde y 11 de la noche, un espectáculo llamado *"Celtiberia"* a cargo de Nino Sánchez y que consistirá en una sorprendente mezcla de Jota castellana y Rock, el día 7 y de la mano de José Antonio Sánchez, otra buena combinación Jazz-Rock, ésto será a las 12 de la mañana. El día 12 de Junio (esta vez tenemos que agradecérselo al Ayuntamiento de Toledo) en la plaza de toros, el show de The Orchestra Mondragón, lo que en castellano-manchego viene a decir algo así como la Orquesta Mondragón, los cuales repartiran entre los presentes, porros de fresa y limón, también estaran como teloneros, los toledanos Merlín, quienes iban a debutar el día 22 a lo grande, en la capital de España, lo que no pudo ser, ya que horas antes cerraron el local por asuntos de permisos. Día 13, en el Polígono Industrial de nuevo, y después de la audición de Leño-Barón Rojo, a las 11 de la noche los también de Toledo May, y dentro de las fiestas de primavera, el día 17 Miguel Ríos, el 18 Víctor Manuel, y el 20, Nuevo Mester de Juglaría, todo ésto a las 8 de la tarde. Desde aquí quisiéramos hacer un llamamiento al Ayuntamiento toledano, para que haga lo que esté en su mano, y nos procure a los jóvenes un local cubierto y así, poder continuar esta serie de cosas.

Actualidad

Hemos sido testigos del desbordamiento más grandioso de rock en directo y en España, desde hacía mucho tiempo, y la invasión continua, Las Hormigas arrasaron Barcelona el pasado día 28, dejándonos un gran sabor *"antmusic"*, hoy podremos ver algo así como Los Mondragon americanos, estoy seguro que pasaremos por el tubo de The Tubes, en Julio, Ibiza será escenario de los nuevos románticos ingleses Spandau Ballet, también en Julio Rainbow, en otoño y dentro de la gira, hasta ahora más larga en la historia del rock, el show de Styx, según haya cosas confirmadas, te las comunicaremos.

Te recomiendo un disco muy completo, hecho por gente muy grande, Code Blue, pero como es largo de contar, lo dejo enterito para la próxima semana. Tienes también el nuevo trabajo de The Who, el tecno-pop de Kraftwerk con nuevo single y Lp, *"The completion Brackward Principle"* de The Tubes, y siguen rompiéndo con todo *"Kings of the wild frontier"* de Adam y las hormigas, y los hispánicos Mondragón's boys. Nacionales nuevos sin apenas usar, Lps de Mamá, Miguel Ríos, Triana, Orquesta Platería, y pronto lo nuevo de Tequila, con muchas sorpresas.

Superventas de Toledo y Talavera

Singles:	Lps.:
Rapture. Blondie. RCA	1 Kings of the wild frontier. Adam & the Ants. CBS
Making your mind up. Bucks Fizz. RCA	2 Bon Voyage. Orquesta Mondragón. EMI
Dog eat Dog. Adam & the Ants. CBS	3 Paradise Theater. Styx. A & M
Resumiendo. Spandau Ballet. RCA	4 The River. Bruce Springsteen. CBS
Fade to grey. Visage. Polydor	5 Visage. Visage. Polydor

Han colaborado para la confección de esta lista:
Discos Chelix y Lalo's disco

Crucigrama

Horizontales

1: Tendencia al predominio de las soluciones de derecho en los asuntos políticos y sociales. **2**: Labra la tierra. Turca. **3**: Pala en el béisbol. Sofocar un incendio. **4**: Echa anís. Perteneciente al ano. **5**: Estanque. Hijo de Lot y hermano de Moab. **6**: Terminación del diminutivo. Ciudad de Marruecos, antigua capital del reino. El ser individual. **7**: Negación. Bahías, ensenadas. **8**: Cuerpos derivados del amoníaco. **9**: De Nápoles, en femenino. **10**: Edificios. Ventilad una cosa al aire para refrescarla. **11**: Movimiento que hacen las aves con sus alas. Al revés, ponen huevos.

Verticales

1: Flecha. Símbolo químico del calcio. **2**: Sal de ácido uránico. En Argentina, peso, moneda nacional. **3**: Carga de un carro. Rey de Judá. **4**: Pronombre demostrativo. Pelad. **5**: Nota musical. Célebre, en femenino. **6**: Población del Paraguay. Aprisco cerrado para el ganado. **7**: Vaso con pie para beber. Pacto establecido en 1.878 entre España y Cuba. **8**: Imanta. Al revés, plantainas. **9**: Arbol rubiáceo americano. Mires. **10**: Semejante. Nave. **11**: Otorgar. Viento del Norte, fresco cuando sopla por algún tiempo.

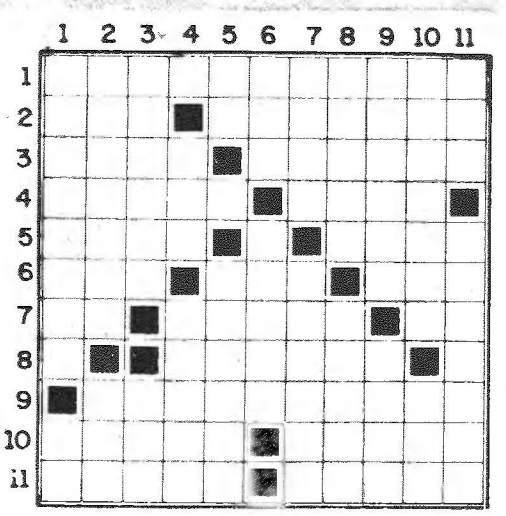

Ver y conocer

A nadie se le escapa la belleza y majestuosidad de la puerta de Bisagra, entrada, casi obligatoria, para el visitante de otras latitudes, y símbolo de Toledo por todo el mundo. Su imágen fotográfica da la vuelta al mundo continuamente, mostrando su actual estructura- estilo renacentista, siglo XVI-, que no nos puede hacer olvidar su origen árabe. Ya el mismo nombre de Bisagra nos da su procedencia: del árabe BIB = puerta y SAGRA = campo. Pero lo que quizá no se recuerde, es a quién pertenecen los versos *"Toledo, peñascosa pesadumbre, gloria de España y luz de sus ciudades"*, que se encuentran en el patio de armas de este famoso monumento de Toledo.

Si conoces la respuesta, escribe rápidamente a Camino de Safont, 4. Entre todas las personas que nos remitan la respuesta acertada, sortearemos una suscripción anual. ¡Suerte!.

la historia más bola jamás contada

Cierto mes de Mayo del Mindel - Riss, allá por el año 125.000 AC, unos pitecantrópidos ambulantes y muy emprendedores, deciden instalarse ellos y su industria de fabricación de armas de piedra, sobre un peñasco todavía sin nombre y sin inquilinos, perdido en los confines de lo que, más adelante, se llamaría Castilla-La Mancha. En sus ratos libres se dedicarán a la caza de hipopótamos, elefantes y otras bestezuelas que acudían a bañarse al Tajo, bastante poco contaminado por aquellas fechas. Cuando los hubieron cazado a todos, se marcharon al Manzanares, a seguir la fiesta.

A partir de entonces, esta roca, que con el tiempo llegaría a llamarse Toletum- Tolaitola- Toléde- y vaya Vd. a saber cuántas maneras más, se puso de moda entre las distintas razas que poblaban el mundo en aquella época, que eran más bajitas que las actuales.

Solían aprovechar las vacaciones para hacer la típica visita a Toledo, y una vez en la ciudad, acababan por no marcharse del todo.

De esta manera, se fueron haciendo en Toledo, razas y culturas que hoy causan la admiración general (quien se lo iba a decir a ellos), celtíberos, romanos, godos, judíos, árabes, cristianos del Norte y algún turista japonés, por riguroso orden de aparición. Ellos, dieron a Toledo su peculiar carácter y el caos urbanístico que padecemos.

La historia, hazañas et fechos gloriosos de todos ellos, si bien suficientemente investigados por doctos varones, creemos que hasta al presente, no han sido divulgados con la amplitud y amenidad que merecen, así que valiéndonos de la providencial aparición de nuestro periódico, las iremos publicando semanalmente.

El que avisa no es traidor.

Daniel G. UTRILLA

Biblioteca Virtual de Castilla-La Mancha. La Región Castellano Manchega. 2/6/1981.

Radio Toledo

6,00: Primer paso: La radio.
8,00: Matinal Ser.
8,30: Toledo 8,30.
9,00: La alegría de la radio.
10,30: Información local.
11,00: Mediodía Cadena Ser.
12,00: El tren de la radio.
14,00: Toledo 14.
14,30: Informativo de la Ser.
14,50: El campo.
15,00: Calidad 15.
16,00: Mediodía Cadena Ser.
17,30: Reunión en la tarde.
19,30: Boletín informativo local.
20,00: Informativo de la Ser.
20,30: Cita con las orquestas.
21,00: Toledo, resumen.
22,00: La noche es joven.

Radio Tajo F.M.

9,00: Música disco.
10,00: Los 25 musicales.
11,00: Correo F.M.
12,00: LPs 13,15.
15,00: Atril.
16,00: Ambiente y melodías.
17,00: Repaso a los 25 musicales.
18,00: F.M. al cuadrado.
20,00: La hora de Mr. Dubidú.
21,00: Testimonios F.M.
22,00: Noches de Toledo.
23,30: Jazz; Countri; Folk; Radiografía; Banda sonora; Suspiros.

Domingo

9,00: Domingo F.M.
15,00: Atril.
16,00: Ambiente y melodías.
18,00: A bailar.

Radio Juventud de Talavera

8,00: Buenos días, Talavera.
8,30: Cantadísimo.
9,00: Hoy será noticia.
9,15: Trabajando con música.
10,00: Radio-mercado.
11,00: Las alegres mañanas.
11,45: Cantidades.
12,00: Teléfono musical.
13,00: La hora centro.
13,30: Mediodía Caden Moro.
13,55: Información bursátil.
14,00: Talavera actualidad.
14,15: Micrófono deportivo.
14,30: Diario hablado de Rne.
15,00: Música en la sobremesa.
15,45: Disco-regalo.
16,30: Novela.
17,00: Teléfono musical.

Cupones de ciegos

LUNES, 25
837

MARTES, 26
635

MIERCOLES, 27
370

JUEVES, 28
998

VIERNES, 29
521

Creencias y supersticiones toledanas

"La flor del amor"

En esta sección que hoy comienzo para "LA REGION", quiero comentar una curiosa leyenda en torno a la flor que sintificamente se denomina "Lathyrus Aphaca, L...". Pero antes deseo comentar con vd., querido lector, mis inquietudes y aficiones, para que si a vd. le va la "marcha", podamos establecer y pergeñar juntos una sección abierta y de comunicación y encuentro entre las personas a las que nos fascina el misterio, esas leyendas contadas al calor de una lumbre antigua, y en definitiva lo PARANORMAL, con mayúsculas. De modo que si vd. conoce alguna leyenda extraña, alguna superstición ancestral en su pueblo o simplemente algo que considere que puede ser de interés para esta sección, no dude en hacernos partícipes del misterio. Anímese a participar y ya verá como "lo suyo" no es patológico, como diría Forges. Somos la tira, a los que nos va esta marha.

Pero estabamos en que les iba a contar la historia de "la flor del amor", originaria, según parece, de LA PUEBLA DE MONTALBAN. A ello voy. El nombrecito, no crea que le viene dado por alguna propiedad afrodisiaca, ni mucho menos, el asunto es aún más extraño. Si s[illegible] creer, bien y si nó también. Todos hemos empezado siendo incrédulos. Bueno, pues cuenta la tradición popular que la plantita de marras tiene cualidades adivinatorias y en fechas no muy lejanas se utilizaba por los amantes para ver en casa caso si eran correspondidos por su pareja.

Para ellos, el mozo o la moza de LA PUEBLA que deseaba saber si su amor era correspondido, se colocaba sobre la piel del brazo, humedeciéndolas, previamente, con agua o saliva, las estípulas de la planta, que semejan hojas auriculares. Al cabo de algún tiempo de estar colocadas las aparentes hojas, su jugo, según la apreciación popular, produce en la piel una "roseola" o una gran "ampolla", según los casos.

En el primer caso, el amante corresponde a la moza con su amor, si fue ésta quien utilizó la planta. En el segundo caso, su amor no es correspondido y además, tienen que acudir al médico para que les realice una cura en la inflamación, a veces considerable; según los casos.

Este tipo de experiencia está al alcance de cualquiera, pero si vd. es celoso con su novia, esposa o amante: "Yo que vd. no lo haría forastero".

Hasta la próxima semana en que, si no le importa, le contaré que cosa es "El mal de ojo".

NOCTAMBULO

Teléfonos útiles

TOLEDO

Juzgado de Instrucción: **22 34 20**
Autobuses Continental: **22 73 60**
Autobuses Galiano S.A.: **22 36 41**
Taxis Cuesta de Alcázar: **22 23 96**
Taxis Ambulatorio: **22 16 98**
Renfe: **22 12 72**
Bomberos: **22 60 80**
Casa de Socorro: **22 81 57**
Telegramas por teléfono: **22 20 00**
Ambulancias Cruz Roja: **22 12 72**
Ambulancias S. Social: **22 55 00**
Oxígeno medicinal: **22 87 04**
Guardia Civil: **22 59 00**
Comisaría de Policía: **22 14 01 Y 091**
Policía Municipal: **22 34 07**
Seguridad Social: **22 55 00**

TALAVERA DE LA REINA

Bomberos: **80 30 80**
Telegramas por teléfono: **80 23 83**
Comisaría de Policía: **80 05 39 Y 091**
Taxis Paseo del Prado: **80 14 72**
Casa de Socorro: **80 02 93**
Taxis Plaza del Generalísimo: **80 02 69**
Casa Guardia Civil: **80 13 81**
Seguridad Social: **80 09 50**
Policía Municipal: **80 06 06**
Teléfono de la Esperanza: **80 24 13**
Ambulancias: **80 06 06**
Juzgados: **80 61 13**
Renfe: **80 13 88**
Autobúses La Sepulvedana: **80 64 14**
Autobúses Galiano: **80 13 88**

AUTOBUSES

Toledo-Madrid

Galiano: *7; 8; 13,15; 14,30; 20,15 (laborables).*
Continental: *11; 11,30; 18; 19; 19,30 (laborables).*
Galiano: *7; 8; 9; 13,15; 14,30; 17; 19,45; 20,15; 23 (festivos).*
Continental: *11,30; 18; 19; 19,30 (festivos).*

Madrid-Toledo

Galiano: *11; 12; 18,30; 19,30; 20,50; 22 (laborables).*
Continental: *7; 9; 9,30; 13; 15,30 (laborables).*
Galiano: *10,30; 12; 18,30; 19,30; 20,50; 22; 23; 1 (festivos).*
Continental: *9; 9,30; 13; 15,30 (festivos).*

Toledo-Talavera

7,30; 14; 15; 16 (laborables). 9; 21 (festivos).

Talavera-Toledo

8; 9,15; 9,45; 16,30 (laborables). 9,45; 20 (festivos).

Talavera-Madrid

5,15; 7; 9; 9,30; 10,30; 12,30; 14; 17; 19,30.

TRENES

Toledo-Madrid

Salidas: *6,21; 6,45; 8,07; 10,20; 11,30; 13,18; 14,25; 16,00; 18,45; 19,30; 20,30.*
Llegadas: *7,46; 8,20; 9,14; 11,45; 12,52; 14,15; 15,59; 17,32; 20,08; 20,36; 22,06.*

Madrid-Toledo

Salidas: *7,16; 7,40; 8,05; 10,00; 12,15; 14,05; 14,20; 15,30; 19,50; 19,55; 21,05.*
Llegadas: *8,42; 8,53; 9,38; 11,20; 13,40; 15,27; 15,55; 17,00; 21,23; 21,02; 22,28.*

Talavera-Madrid

7,07; 7; 14; 14,45; 16,30; 17,16; 19,50.

Convocatorias y concursos

- Del 5 al 14 de junio tendrán lugar las "Segundas Jornadas de Difusión Cultural", organizadas por el Ayuntamiento de Villanueva de Alcardete. Destacan, entre las actividades programadas, las conferencias de Julián García Candau, Pilar Narvión y Manuel Piedrahita, quienes hablarán sobre diversos temas de sus áreas específicas.
- El día 3 de junio, Rafael Arias Salgado desertará en el palacio de Benacazón sobre "Las relaciones del Gobierno con las Cortes".
- El 5 de junio Antonio Hernández Gil ofrecerá la conferencia "La Constitución marco de convivencia" en el marco de Benacazón.
- El 5 de junio Balbina Martín Caviró hablará sobre el Convento de Santo Domingo el Real V.
- El 12 de junio Luís Súarez pronunciará una conferencia en torno a Almamún y Alfonso VI.
- El 19 de junio José María Azcárate intervendrá sobre los castillos toledanos.
- El 26 de junio Balbina Martín Caviró versará sobre el Palacio de Fuensalida de Toledo.
- Segundo Gámez expone pinturas en la galería Tolmo de Toledo, hasta el 11 de junio.
- La Asociación Cultural "Revuelo" de Sonseca, ha convocado, con carácter provincial, el II certámen Literario "Villa de Sonseca", para las especialidades de poesía, redacción y cuento. Los originales habrán de enviarse antes del día 10 de agosto.
- Con motivo de las IX Fiestas de Primavera, la Asociación de Vecinos "El Tajo", ha convocado el I Certámen fotográfico del Polígono, cuyo plazo de admisión finalizará el próximo día cinco.
- La ciudad de Santo Domingo convoca el II Premio Literario "Ciudad de Santo Domingo". El plazo de admisión de originales finalizará el día 15 de junio.

Farmacias de Guardia

TOLEDO

Día 1: Alberto Martín García Cuerva, C/ Tornerias 16
María Elena Castro Sierra, C/ Barcelona s/n

Día 2: Miguel Jiménez Jimeno, C/ Cardenal Loranzana, 4
María Luisa Sánchez Rivera, Avd. de la Reconquista, 14

Día 3: Julio San Román Moreno, Pza. de Zocodover, 13
Marina Kress Voltz, C/ Brive, 4

Día 4: Vda. de Segundo de Echevarría, C/ Hombre de Palo, 23
José Pascual Díaz Santafe, Avda. de Barver, 26

Día 5: María del Rosario Sancho Bernard, C/ Real de Arrabal, 16
Teófilo Arroyo Pérez, Avda. General Villalba, 17

Día 6: Alberto Martín García-Cuerva, C/ Tornerías, 16
Marina Kress Voltz, C/ Brive, 4

Día 7: Vda. de Joaquín Bausa, Zocodover, 6
Marina Kress Voltz, C/ Brive, 4

TALAVERA DE LA REINA

Día 1: Francisco Martín Parra, G.N.
María Luisa Loarte G. de Rivera

Día 2: María Luisa Loarte G. de Rivera G.N.
Francisco Martín Parra

Día 3: María Luisa Loarte G. de Rivera

Día 4: Manuel Gómez Serranillos

Día 5: Abel Martínez Bernal

Día 6: María Luisa Loarte G. de Rivera

Día 7: María Luisa Loarte G. de Rivera

ANUNCIOS POR PALABRAS gratuitos tel. 210800 gratuitos

■ **Vendo** proyector cine "Eumig-905-S", super-8, sonoro, y tomavistas "Cosiha" super-8, sonoro con pantalla. Llamar tel. 22 55 46.

■ **Papelería-librería** "Miguel Angel", de Talavera, se adhiere a LA REGION como nuevo órgano de información y difusión de la cultura en nuestra comarca.

■ **Vendo** dos mostradores frigoríficos marca "Koska". Teléfono 22 17 76.

■ **Electrore puestos** "Hidalgo". Calle General Villalba, 8. Tel. 22 07 27. Toledo.

■ **Talleres** "Salva". Especialidad Diesel. Tel. 22 16 95.

■ **Busco** piso amueblado de alquiler, pequeño, en Toledo. No importa zona. Hasta 15.000 pesetas. Llamar tel. 22 96 26. Preguntar por Yolanda.

■ **Compraría** magnetófono de bolsillo en buen estado. Llamar por las mañanas al teléfono 22 24 40.

■ **Compraría** Vespa funcionando. Hasta 10.000 ptas. Teléfono 38 02 11, de Sonseca.

■ **Profesora** de EGB se ofrece para dar clases particulares en el verano. Calle San Marcos, 7, Toledo.

■ **Daría** clases de francés individuales o en grupos reducidos, también a domicilio. Teléfono 38 02 11.

■ **Discoteca** "El Greco", de Sonseca, le ofrece un buen ambiente y un servicio selecto. Calle Greco, 2.

■ **La Asociación de Vecinos** "El Tajo", del Polígono Industrial de Toledo invita a todos los toledanos de la provincia a las fiestas del barrio, que tendrán lugar del 17 al 21 de junio.

■ **Inco España**, empresa dedicada a la venta de baterías de cocina, juegos de café de acero inoxidable, cristalerías y vajillas de importación, necesita para pueblos de más de 5.000 habitantes de las provincias de Toledo y Cáceres distribuidores/as, preferibles con coche, para venta a domicilio de sus productos. Interesados llamar al tel. (925) 80 13 09.

■ **El complejo** recreativo "La Olimpíada", de La Puebla de Montalbán, le ofrece tenis, juegos recreativos, zona infantil, parking, chuletas a la parrilla, paellas y churrasco. Los sábados, atracciones.

■ **Miguel Angel**, papelería-librería, San Isidro, 5, Talavera de la Reina.

■ **Ravic Moda**. Hombre-mujer. Todo en moda. San Isidro, 5, Talavera.

■ **Emilio Lozano**. Peletería. Calle Trinidad, 47, Talavera.

■ **Comercial Ferdy**. Mecanización de oficinas. Asistencia técnica y asesoramiento. Avda. de Toledo, 13, tel. 80 18 78. Talavera de la Reina.

■ **Restaurante** "Un alto en el camino". Carretera de Extremadura, Km. 119. Talavera de la Reina.

■ **Supermercado** "Brasil", Calle Brasil, 1, Toledo.

■ **Repuestos** "Simancas", Carretera Martínez Simancas, 9, Talavera.

■ **Tecno-Park**. Recoletos, 12, Toledo.

■ **Optica** "Muñoz". Calle Armas, 16, Toledo.

■ **Servicio** Renault "Hermanos Rafael". Travesía Avenida de Madrid. La puebla de Montalbán (Toledo).

■ **Bar** "Chiscón". Especialidad en jamones y quesos. Paseo de la Rosa, 34, Toledo.

■ **Jade**, discoteca. Torrijos (Toledo).

■ **Mesón-restaurante** "Casa Pedro". General Yagüe, 9. Talavera.

■ **Carthom**. Electrónica, sonido, discos. Plaza de San Nicolás, 1. Toledo.

■ **Carlos**. Platos preparados, bodega de vinos, quesos. Ecuador, 4. Toledo.

■ **Tejidos** "Nodal". Calle Comercio, 50. Toledo.

■ **Vendo** viña 4,5 hectáreas. Término de Mora de Toledo. En plena producción. Teléfono. 21 21 21.

■ **Se venden** 205 olivos. Término de Los Yébenes. En conjunto o por parcelas de 118, 50 y 37, respectivamente. Teléfono 21 21 21.

■ **Toti**. Moda de selección, hombre y mujer. Calle Greco, 1, Talavera.

■ **Superlimpieza** en seco "D'elos". Generalísimo, 3. Torrijos (Toledo).

■ **Discos** "Tundra". Jabonerías, 19, Torrijos (Toledo).

■ **Almacén** de licores Gutiérrez Caro. Carretera de Madrid, s/n, Torrijos (Toledo).

■ **Pintura** industrial y decorativa z/"Serrano Bargueño". Calle Tendillas, 15, Bargas (Toledo).

■ **Pub** "Bananas". Calle La Estrella, 2. Torrijos (Toledo).

■ **Floranova**. Jardinería. Callejón de Menores, 3, teléfono 22 42 48. Toledo.

Biblioteca Virtual de Castilla-La Mancha. La Región Castellano Manchega. 2/6/1981.

Los jueves de Carmen Maura

El programa de televisión *"Esta noche"* ha lanzado a la popularidad a Carmen Maura. Lleva cinco años dedicada al mundo del espectáculo y ésto no es una novedad para ella. Le pasó, a menor escala, cuando intepretó el papel de Marilyn Monroe en la obra de café-teatro *"La última noche de marilyn Monroe y Rodolfo Valentino"*, o cuando protagonizó la película *"Tigres de papel"*.

"Mi actitud ante la vida es más seria, pero tampoco demasiado".

Durante toda la semana prepara, nerviosa, su intervención de los jueves, estudiando los guiones y revisando, en un videocassette, sus últimas presentaciones.

Se considera actriz ante todo y no intenta ser una presentadora maravillosa, la más guapa ni la más inteligente. Aún no ha conseguido relajarse, como le ocurre cuando hace teatro, ni poder disfrutar plenamente con su trabajo.

"La gente piensa que esto no es un trabajo, creen que todo es improvisado. Para mí es como hacer un examen horroroso o ir al dentista. Hay unos guiones previos, escritos por Pedro Gil Paradela y García Tola, que adapto a mi personalidad, pero muchas veces hay que improvisar sobre la marcha. Es mucho más cómodo hacer cine o teatro, donde hay más tiempo para estudiar y se hacen ensayos. Durante las grabaciones nos surgen miles de problemas: un día se fue la luz en Prado del Rey y salimos casi en directo. Por otra parte las personas, en las entrevistas, no contestan lo que quieres, se van por los cerros de Ubeda."

—¿En qué os parecéis tú, en la vida real, y la chica que presenta el programa?

—*Yo no soy así en realidad; no hablo tanto ni digo tantas gracias. Mi actitud ante la vida es más seria, aunque tampoco demasiado.*

En las épocas de menos trabajo Carmen se va al campo, donde hace marchas y excursiones. También le gusta ir al cine, al teatro, escuchar música y, sobre todo, sus clases de baile.

—¿Por qué no se hacen mejores programas en TVE?

—*En televisión se trabaja con muchas dificultades que no se limitan al entorno del estudio de grabación. En cine o en teatro se reúne un grupo de gente mucho más reducido para hacer algo que desean hacer. En televisión, especialmente en dramáticos, se ensaya poco, no se graba con tiempo suficiente, el equipo completo se reúne el mismo día de la grabación. Hay, en general, una falta de sentimiento de equipo, de coordinación. Por eso, los programas dramáticos que se hacen en televisión resultan malos. Cualquier actor trabaja mucho mejor en un teatro.*

—¿Cómo fue tu infancia?

—*Tengo muy buenos recuerdos de mi niñez. Era buena estudiante, aunque pienso que se estudiaba mal. Estaba en el coro del colegio y recuerdo con horror los exámenes para pasar del colegio al instituto. Nos educaban mal. A los veinte años era como si tuviéramos doce. Entonces el enfrentamiento con la sociedad, con la vida o cuando te encontrabas con un hombre era muy difícil.*

Carmen dice que no cree en Dios, aunque le gustaría. *"La gente que reza un padrenuestro y se queda tan ancha, me da envidia."*

—¿Qué esperas de la vida?

—*Salir adelante, más o menos airosamente, es tan difícil que me conformo con ello. No espero grandes cosas de la vida, ni de las personas. Es la única forma de que no te desilusiones. Las cosas me preocupan hasta cierto punto. Hay demasiadas cosas por las que preocuparse, como el paro, la economía y su repercusión en el cine. Pero no se puede vivir la actualidad a tope, hay que salir adelante. Muchas veces me preocupo por el problema de cualquier persona que encuentro en la calle.*

Buscaban una actriz que diera el personaje de una chica normal, algo despistada, un tanto descarada y pasota. E, indudablemente, la han encontrado.

Elisa F. GIL
Fotos. **Carlos CRUZ**

Los trabajos y los días

¿YA NO ES VERDE LA ESPERANZA?

por **Juan MUÑOZ**

Parece como si desde diversas fuentes (oficiales incluso, lo cual es más triste y desconcertante todavía) se nos quisiera destrozar nuestras más sencillas ilusiones, nuestras más legítimas esperanzas, nuestros deseos y anhelos más naturales y humanos.

Se nos está pintando el camino con colores desvaídos y tristes, como si desearan transformar aquel, en una tortuosa vereda, quebrada, abrupta, laberíntica y cótica. Se nos repite, por ejemplo, con reiterada frecuencia cosas tales como: *"El difícil camino de la democracia, la difícil erradiación del terrorismo, la difícil coyuntura socioeconómica, el difícil apellido de la neumonía atípica, etc..."* Y no me sorprendería que un día, nada bueno por cierto, nos dijeran: *"La difícil dificultad de las dificultades"*. Esto ya sería el colmo de la ineptitud y de la insensatez.

Olvidan nuestros políticos, nuestros intelectuales, nuestros sociólgos, nuestros administradores y nuestros gobernantes que no se puede vivir sin esperanza, la muerte de la cual lleva consigo el destierro de las ilusiones y, por consiguiente, de la alegría de vivir.

Pero vamos a procurar entre todos enderezar el camino, a quitarles sombras, nieblas y espinas; a pintarlo nuevamente de verde. Vamos a reimplantar el optimismo, la sonrisa, el buen humor, las gratas palabras y las nobles intenciones. Es una pena que, de momento, no dispongamos de más ayudas que las que provengan del corazón generoso de los hombres de buena voluntad.

Acaso pronto contemos con nuevas colaboraciones. Estoy seguro que LA REGION, periódico que hoy nace en el centro de España, ha de servirnos de eficaz medio para lograr nuestro propósito, limpio y cristalino como las aguas del Tajo del siglo XVI, bellamente cantadas en apacibles versos, por aquel gran poeta y soldado que fue Garcilaso:

"Corrientes aguas, puras, cristalinas, árboles todos que os mirais en ellas..."

A vista de pájaro

■ La salomónica solución adoptada por la Dirección General de Archivos y Bibliotecas de dividir el antiguo Convento de Santa Fe fue reconsiderada y el Archivo y Biblioteca provincial irán a parar al histórico edificio de San Pedro Mártir. No obstante, la polémica no ha terminado pues en círculos culturales no ha sido bien acogida esta decisión, estimándose que contraviene las normas de la UNESCO y que el edificio destinado a la biblioteca será insuficiente para albergar los numerosísimos e importantes documentales, así como las salas de lectura. Como se recordará, este tema fue objeto de debate en el último pleno municipal, estimando algunos de los concejales toledanos que el director general de Archivos y Bibliotecas, don Javier Tusell, adoptaba decisiones "sin haberse dignado visitar Toledo".

■ Ha tenido lugar en Cuenca la I Muestra de Teatro de la Región Castilla-La Mancha. Durante casi una semana han participado grupos de las cinco provincias manchegas, concluyéndose con una mesa redonda que giró en torno a la problemática general del teatro de la región.

■ Los próximos días 4, 5 y 6 de junio tendrán lugar, en Talavera, las VI Jornadas Científicas de Ovinotecnia, organizadas por la Sociedad Española del Sector Ganadero. En el transcurso de las jornadas se tiene prevista la lectura de cuatro ponencias y la visita a determinados parajes de interés para los congresistas, como la explotación de *Los Jarales*, en Malpica de Tajo y otros.

■ Una delegación del Círculo Catalán visitó, la pasada semana, Toledo con objeto de estrechar lazos con el público toledano. La recepción oficial tuvo lugar en el salón de sesiones del ayuntamiento, donde se les hizo entrega de un lote de libros. Posteriormente el grupo de socios catalanes interpretó en la Plaza del Ayuntamiento una muestra del folklore de Cataluña. Igualmente, intervino el grupo de coros y danzas *La Rosa del Azafrán*, de Consuegra.

■ El presupuesto ordinario para 1981 de la Junta de Comunidades de Castilla La Mancha fue aprobado con la abstención del PSOE y el voto en contra del PCE. Las enmiendas de uno y otro partido, bastante numerosas, fueron rechazadas.

■ El pasado día 26 se recibió una llamada telefónica en el Centro de Enseñanzas Integras de Toledo, anunciando la colocación de un artefacto explosivo. El director del centro ordenó el desalojo del mismo, no reanudándose las clases hasta que, aproximadamente un hora después, la Policía Nacional practricó un exhaustivo reconocimiento, del cual resultó ser falsa la amenaza recibida.

■ El pasado día 29 la comisión municipal permanente toledana decidió aprobar una moción del concejal del PCE José Luis Conde, acordando celebrar un seminario de educación sanitaria en la barriada del Polígono Industrial, con el fin de establecer un acercamiento entre los médicos y la población.

■ La Academia Militar y la Escuela de Educación Física del Ejército han permanecido abiertas al público del 24 al 31 de mayo pasado. Durante esos días gran número de toledanos, principalmente escolares con sus profesores, han recorrido las instalaciones militares de cuatro a seis de la tarde. Estas jornadas de puertas abiertas se enmarcan en el deseo de un mayor acercamiento entre el pueblo y el Ejército.

■ En la madrugada del martes fueron detenidos por la dotación de un coche patrulla de la Policía Nacional de Talavera José Antonio Sierra Mogallo, de diecinueve años, vecino de Aldeanueva de Barbarroya, y José Enrique, de veintidós años y con residencia en Getafe. Poco antes de ser apresados habían asaltado a dos transeúntes, hacia la una y media, en la calle Ruiz de Luna, a punto de navaja, apoderándose del dinero que éstos portaban y que ascendía a la cantidad de mil cien pesetas.

■ La Delegación de Festejos del ayuntamiento de Toledo estudiará la inclusión de la Vuelta Ciclista a Toledo en el programa de actos de las próximas ferias de agosto. La iniciativa parte de un escrito remitido por Federico Martín Bahamontes solicitando colaboración económica para la Vuelta.

■ Hacia la 1,30 de la madrugada del pasado martes día 26 fueron alertados los bomberos por los vecinos de la calle de San Sebastián, de Talavera, al comprobar, alarmados, cómo ardía la techumbre del inmueble número 14 de la citada vía. La rápida actuación de los bomberos, el hecho de que se tratase de una casa de planta baja y la oportunidad con que fueron avisados hizo que las consecuencias del siniestro revistieran escasa gravedad, reduciéndose los daños a la cubierta y algunos muebles viejos de la finca donde se produjo el incendio y a una pequeña parte del tejado de la casa colindante. Según manifestaciones del jefe de bomberos, la causa parece ser la combustion de unos sacos de picón

■ El pasado día 30 la Comunidad Mozárabe toledana festejó, con una serie de actos y liturgias, su convocatoria anual. Entre los actos celebrados se dio *un vino* a los miembros de esta comunidad religiosa. Y precisamente este *vino* resultó polémico en la última reunión de la permanente municipal, pues los gastos de este festejo corren, tradicionalmente, a cargo del ayuntamiento toledano. Finalmente fue aprobado el gasto, pero con el voto en contra de los tenientes de alcalde del grupo comunista y favorable de UCD y PSOE. El PCE estima que *no se deben financiar actividades de entidades de carácter religioso*.

■ Guadalajara se ha integrado a la región castellano manchega por votación favorable del ayuntamiento de Guadalajara en pleno celebrado el viernes 22 de mayo. La votación arrojó un resultado de once votos a favor (PSOE y PCE) y diez en contra (CD y UN).

■ Siete nuevos policías municipales serán nombrados por acuerdo de la comisión municipal permanente del ayuntamiento de Toledo. Los nuevos agentes comenzarán a prestar sus servicios el 1 de julio. Por su parte, el ayuntamiento de Talavera ha aprobado la dotación de radioteléfonos a los agentes de la Policía Municipal.

Depósito Legal: TO:350 - 1981

Biblioteca Virtual de Castilla-La Mancha. La Región Castellano Manchega. 2/6/1981.