

**Desciende el número de parados en la provincia de Guadalajara** p3

Descienden las horas por huelgas p6

Se disparan las penalizaciones por energía reactiva p7

**Nuevo Plan Estratégico para el turismo** p7

**Nuevas ayudas para la rehabilitación** p9

La I+D recibe más apoyos de la Junta de Comunidades p11

El aprendizaje del castellano ya se ve como un valor añadido en Guadalajara p15

**Más de 100 responsables de RRHH en su IV Convención** p17

Los productos y servicios alcarreños se venden en los Emiratos Árabes p19

**Yunquera acogerá Ecualtur, la primera feria del caballo** p22

Guadalajara impartirá cuatro cursos de la EOI con la colaboración de yoquieroamipyme.com p23



## Los autónomos ya tienen derecho a paro

Pedro Hernández Berbería, presidente de CEAT Guadalajara ve de manera positiva el anuncio de la aprobación, por parte del Congreso, el proyecto de Ley que regula la protección por cese de actividad de los autónomos. Así, durante un año, los autónomos que se vean obligados a cesar su actividad podrán beneficiarse de hasta un año de la prestación por desempleo. Para Berbería “por fin se ha hecho realidad una reivindicación por la que este colectivo había luchado y llevaba luchando tanto tiempo”.

El texto, que incorpora un centenar de enmiendas, proseguirá su trámite en el Senado.

En el escrito se incluyen dos tramos más para las prestaciones que la norma inicial, que establecía un tope máximo de seis meses, mientras que a partir de 48 meses trabajados se podrá acceder al año completo.

Además, los autónomos de entre 60 y 64 años, verán mejoradas sus condiciones de desempleo a partir de los 30 meses de cotización

pag/20

## Las diferentes líneas de financiación del ICO

**Pueden optar a las ayudas las empresas españolas en suelo nacional**

20 de diciembre de 2010. Esta es la fecha tope que tienen las empresas españolas para solicitar las líneas de financiación que el ICO tiene a disposición de las empresas nacionales.

Para poder tramitar estas líneas, el empresario interesado sólo tiene que acudir directamente a alguna de las entidades financieras colaboradoras con cada una de estas líneas, pues son estas las encargadas de estudiar y, en su caso, aprobar y formalizar, las solicitudes recibidas.

Así, entre las líneas que pueden solicitar al ICO las empresas españolas está; ICO-economía, ICO-inversión, ICO-internacional, ICO-emprendedores, ICO-vivienda, ICO-future e ICO-ICEX.

Cada una de estas líneas va destinada a un colectivo concreto, desde los autónomos, hasta las ayudas para la implantación comercial en el extranjero, pasando por las ayudas para constituir una nueva empresa y para los emprendedores.

El tipo de interés a aplicar estará compuesto por una parte fija y otra variable, y su importe dependerá de la línea que se quiera solicitar. La tramitación será directamente con las entidades financieras

pag/8

## Nuevas actividades para dinamizar el consumo de la provincia

FEDECO y la Federación Provincial de Turismo de Guadalajara van a llevar a cabo, con la colaboración de la Diputación Provincial de Guadalajara y la Junta de Comunidades de Castilla-La Mancha, varias campañas para dinamizar el consumo dentro de la provincia de Guadalajara.

La campaña de “Compra y tapea” por Cabanillas del Campo que une compras con el poder degustar la gastronomía de la locali-

dad, junto con la Ruta de la Tapa en Azuqueca que se hizo al mismo tiempo que la feria del comercio de la localidad se unirán a una nueva campaña, a nivel provincial, donde los ciudadanos podrán participar en diferentes sorteos donde optarán a grandes premios.

Mientras, se han ido desartrollando otras campañas más puntuales para continuar con la dinamización de estos sectores como han

sido las diferentes rutas de la tapa celebradas en varios municipios de la provincia de Guadalajara o el recientemente Jueves del ahorro que tendrá su continuidad el primer jueves de septiembre, donde alcarreños y visitantes podrán aprovecharse de las ofertas que los establecimientos participantes sacan a la calle para la comodidad de los compradores.

pag/12



### DISFRUTAR ES IR CON TODO

**BMW SERIE 3, 2.0 LITROS DIÉSEL CON EQUIPAMIENTO DRIVE DESDE 28.400 EUROS\***

**BMW EfficientDynamics**  
Menor consumo. Mejores prestaciones.

**Auto Alcarria**  
P.º de la Estación, 23  
Tel.: 949 21 09 60  
Guadalajara

www.bmw.es/autoalcarria

\*P.V.P. para vehículos BMW 316d con equipamiento de serie y paquete Drive: 28.400 euros (incluye descuentos promocionales y transporte así como la aportación del fabricante al Plan 2000E, pero no las ayudas del gobierno ni de la Comunidad Autónoma acogida al Plan 2000E). Condiciones válidas para pedidos de unidades en stock generados antes del 30 de junio de 2010. Oferta vinculada al mantenimiento de la vigencia del Plan 2000E. Precio ofrecido por la Red Oficial de Concesionarios BMW. Modelo mostrado con equipamiento opcional. Consumo promedio desde 4,1 hasta 4,7 l/100 km. Emisiones de CO<sub>2</sub> desde 109 hasta 125 g/km.

# AUN NO, TODAVÍA NO, AÚN NOS QUEDA MUCHO CAMINO QUE RECORRER

CEOE-CEPYME Guadalajara  
Guadalajara

**M**ayo ha sido un buen mes para el empleo. Una corriente de aire fresco que suaviza la situación de más de 70.000 familias, que en Guadalajara se traduce en 640 familias. Un dato de empleo que, desapasionado, fuera de la pelea política, podría indicar algo, que llegamos al suelo, por fin, que podemos estar situados en la zona baja de la crisis y a partir de ahí comenzaremos a remontar.

Un dato, en el que no queremos profundizar, quizá porque nos da un cierto temor descubrir que no es oro todo lo que reluce, porque queremos, necesitamos, aferrarnos a esta tímida esperanza.

Porque la realidad es muy contradictoria y menos optimista, si no habría que ver la cara del Gabinete el día de la votación del tijebrero, o la comparecencia de las dos Vicepresidentas del Gobierno actualizando los datos macroeconómicos. Ni el maquillaje podía evitar la imagen. Apesadumbradas comparecen ante los medios para contarnos, como si no fueran parte de la responsabilidad de dirigir, de tomar decisiones, lo que va a ocurrir en los próximos años con el crecimiento económico o el paro.

En ambos casos, negati-

vos, muy negativos, reducciones sobre las estimaciones, una vez más, el PIB más negativo aun, y un empleo que no verá signos de crecimiento hasta el 2013, y una vez contado, pues ya esta. Ya lo han dicho.

La realidad es que este Gobierno parece más un equipo de periodistas que de gobernantes. Todo ocurre porque nos viene de fuera (hasta la imposición de tomar medidas de una vez), y van y lo cuentan, y ahí se acaba la historia. Decisiones, las justas, bajar los sueldos a los funcionarios, hacer operaciones de maquillaje de reducción de algunos cargos (se recolocan en otros) reducir inversiones, y más preocupados por que les hagan una huelga general, "sus amigos", que de dirigir un país en tiempos de crisis, de crisis muy dura, con el mayor número de parados, e intentando gobernar con "globos sonda", lanzando la idea, contando que "estamos pensando hacer...", a ver que opina el personal, y si quien opina, y en función de lo que opine, no plantea muchos problemas, pues lo proponemos, sino, viene el Presidente, desde sus ministros, y ya está, pues no se hace, porque a algunos no les ha gustado la idea.

Y, como no, la demagogia,

"subiremos los impuestos a los que más tienen", en plan Robin Hood, que en menudo bosque se ha metido. Incluso el Presidente llegó a decir a los que "más volumen tienen", y como no específico, desconocemos si es a los gordos, porque se les va a medir la masa corporal (los de hacienda tendrán que aprender a hacer el IMC y distinguir el nivel) pero habrá que especificar a partir del nivel de obesidad, se sube y cuanto, los impuestos.

Ya lo ha propuesto Cataluña y Baleares, y estos han calculado los ingresos esperados por la medida. Da miedo, asusta pensar quien nos gobierna, cuando en el delirio demagógico plantean lo que todos saben que no sirve, que no genera ingresos y que ahuyenta el dinero.

El próximo mes sube el IVA, ya han subido las retenciones por las rentas del capital y, hace unos pocos días, se comentaba que más de 35.000 millones de euros se habían ido de España.

La Vicepresidenta del Gobierno evaluó la caída del PIB en base a las medidas del decretazo, pero no ha hablado de la fuga de capitales de España ni la caída de la inversión extranjera, ni tampoco cuanto mas nos costaría a todos los españoles la situación que tenemos, traducida en

tipos de interés del bono español para conseguir captar dinero para financiarnos, pagar intereses o pagar deudas, entre otros aspectos.

¿Y la reforma laboral?

Ya pasó hace mucho el tiempo en el que el Gobierno podía confiar que se llegase a un acuerdo de mínimos, todo, para no tener que entrar en una decisión peliaguda.

En época de bonanza, los sindicatos atizan la reunión para conseguir más, en época de crisis atizan para no modificar la situación, parece que el concepto de adaptarse a la situación, para conseguir lo mejor para todos no cabe en sus pensamientos.

Los empresarios no tienen mas movimiento que hacia un lado, la flexibilización, y sin carácter retroactivo, lógicamente, como marca el ordenamiento jurídico, aunque alguien con el fin de excitar los ánimos lo invoque, aún a sabiendas de que no es verdad.

Una flexibilización que todos, y decimos todos los organismos nacionales e internacionales, han demandado, y al que sistemáticamente se ha negado el Gobierno, y ahora se enfrenta, se tiene que enfrentar a decidir, y a hacerlo adecuadamente, sirviendo a los intereses del país, no a los puramente partidistas ni electorales, ni por su-

puesto, a aquellos que responden a los hasta ahora aliados, los sindicatos, si no a los intereses de la economía española.

Intereses que hoy se han convertido no sólo en los nuestros, si no también en los europeos, llegando, incluso, a ser intereses mundiales.

Tenemos que salir de la crisis o si no arrastraremos detrás al resto de las economías. Las llamadas de Obama, Merkel etc., no son llamadas gratuitas, son de advertencia. España no es Grecia, es mucho más que varias Grecias, y el riesgo es para todos, eso es una economía globalizada, y por eso las decisiones no pueden ser de maquillaje, no basta con bajar el sueldo a los funcionarios, hay que tomar medidas que hagan funcionar el país y la reforma laboral es una de ellas.

Dependiendo de cual sea la decisión del Gobierno, que se enfrenta en absoluta soledad a ella, será la respuesta del resto de las economías desarrolladas.

España no es una isla y lo que decidamos aquí afecta y afectará, al resto de países, por eso el resto está muy pendiente, atentos, vigilantes, de las decisiones que tomemos y eso es lo que debe ver el Presidente y el Gobierno Zapatero y más nos vale que, esta vez, acierte.

## Economía

Guadalajara

Director  
Miguel F. Cambas Santos

Redactora Jefe:  
Marta Sanz Martínez

Colaboradores  
Javier Arriola Pereira  
Ester Simón  
Eva Poudereux  
María Canalejas

Imprime  
Imcodávila S.A.  
D.L.: GU-231/2007

Dirección y teléfono redacción  
C/ Molina de Aragón, 3  
Telf.: 949 212100  
Periódico digital:  
www.economiadeguadalajara.com  
Cartas al director:  
info@ceoequadalajara.es

Dirección y teléfono publicidad  
DELLENO  
C/ Francisco Medina y Mendoza,  
parcela 7B  
Telf.: 902 361 362  
www.delleno.es

## Pinceladas

### Dinamización

Ferías, acciones, movimiento, lo que sea necesario para dinamizar la actividad económica, eso es lo que hacen los empresarios. Pisos, comercios, aquí allá, si el mercado no viene, saqueamos el producto a la calle, lo importante es que no se pare, que se vea que se conozca que se compre, que se venda, que haya actividad. Parados vamos al paro..., todos.

### Hemos perdido los 20.000

Afortunadamente. En mayo bajamos la cota de los 20.000 parados en la provincia, esa cota que nunca deberíamos haber alcanzado, y que confiamos que no volvamos a verla jamás. No se si es mas un signo de esperanza que de confianza, pero para el atribulado animo, es importante agarrarse a una buena noticia para andar cada día el camino del

esfuerzo.

### El nudo del hospital

Parece que se publica la contratación de las obras del nudo del hospital. Por fin. Después de tantos meses veremos que se reanudan las obras. Aun falta algún trámite, pero los procesos administrativos avanzan y algo que todos deseamos veremos que se ejecuta.



Ester Simón/Guadalajara

La cifra de parados de la provincia de Guadalajara, ha descendido en 640 personas a lo largo del mes de mayo, contando con un total de 19.856 desempleados. De esta forma, se repite la situación del año anterior en la que a partir de mayo el desempleo descendió, principalmente porque ya comienza la época estival, periodo en el que se contrata a más trabajadores para poder dar servicio a todas las actividades de ocio y turismo que se desarrollan estos meses.

No obstante, hay que recordar que desde enero de 2008 un total de 7.966 autónomos se han visto obligados a cerrar sus negocios en nuestra provincia, lo que supone un 56% del total de autónomos que había en enero de 2008.

Además, estos 7.966 representan el 40% de los 19.856 desempleados que tenemos actualmente en Guadalajara. Una vez más, se puede afirmar que Guadalajara presenta una estructura económica más fuerte que el resto de las provincias de nuestra región, con una tasa de paro que se sitúa por debajo del resto de provincias, así como de la del conjunto regional y nacional.

### Guadalajara

Concretamente la tasa de paro de Guadalajara es del 16'16%, frente al 21'83% de Albacete, el 21'07% de Ciudad Real, el 17'77% de Cuenca y el 20'77% de Toledo. Siendo de 20'18% la tasa de Castilla La Mancha, y de 17'67% la de España.

En la provincia de Guadalajara el número de parados ha disminuido en 640 personas, situándose en

# Desciende el número de parados en la provincia

**Por tercer mes consecutivo se frena el cierre de los negocios de los empresarios autónomos. Cifras positivas que hay que ver con cautela y esperar los datos de los próximos meses**

19.856. Dentro de este total el sector servicios ha sido, una vez más, el más perjudicado, pues sus parados representan el 65'25% sobre el total, pero hay que destacar que en este sector, se han creado 410 puestos de trabajo.

En el conjunto regional la situación es similar a la de nuestra provincia, habiéndose creado 4.439 nuevos puestos de trabajo, y siendo de 198.430 el total de desempleados.

En España se han creado 76.223 empleos, llegando a una cifra total de desempleados de 4.066.202.

Como ya se ha mencionado anteriormente esto se debe a que comienza la época estival y con ella se incrementa el número de contrataciones.

El problema que se nos presenta ahora es que los recortes que va a llevar a cabo el Gobierno para poder reducir el déficit conllevará incrementos en la cifra de parados, pues se van a reducir gran parte de las obras y otra serie de acciones que venía efectuando el Estado.

### Autónomos

Según los datos provisionales

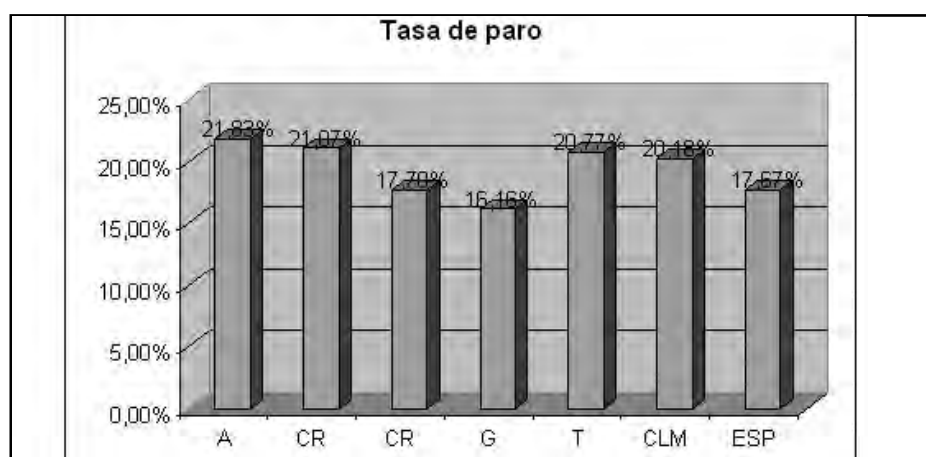

La tendencia de los últimos meses es hacia una bajada paulatina del número de parados./ Elaboración propia

facilitados hoy por el Ministerio de Trabajo e Inmigración, el número de autónomos en nuestra provincia ha aumentado por tercer mes consecutivo. En esta ocasión la diferencia entre altas y bajas, hablando siempre en términos provisionales, es de 54 empresarios.

En todas las provincias de nuestra región la situación es similar, y el número de autónomos se va a incrementar. Concretamente, la diferencia es de 62 en Albacete, 79 en Ciudad Real, 51 en Cuenca y 36 en Toledo. Siendo la diferencia total de Castilla La Mancha 282.

Estos datos provisionales, indican que el número de autónomos del país también va a aumentar, con una variación neta de 6.978.

Como se ha mencionado anteriormente, estos datos son provisionales y por lo tanto no podemos sacar conclusiones al respecto, hasta que no se publiquen los datos reales y se verifique este cambio de tendencia.

Si analizamos ahora los datos reales disponibles, vemos que se ha producido un cambio de tendencia, pues tras muchos meses de descensos en el número de afiliados al RETA ya llevamos

dos meses con un número de altas superior al de bajas, siendo esta diferencia de 41, en este mes.

Sin embargo, a pesar de esta buena noticia, los autónomos siguen teniendo muchos problemas para poder continuar con su actividad, ya que la morosidad y la falta de liquidez hace en muchos casos, insostenible la situación, viéndose

obligados a cerrar sus negocios. De hecho, en abril un total de 206 autónomos han tenido que cesar en su actividad, lo que suma 4.490 si contamos los últimos dieciséis meses y 7.966 si nos remon-

tamos a enero de 2008.

En el conjunto de la región, la situación es similar a la de nuestra provincia y los autónomos empiezan a crecer. Concretamente, en abril un total de 1.943 autónomos tuvieron que cerrar su negocio frente a las 2.129 altas.

Por provincias Toledo es la que ha soportado más cierres en el mes de abril pues sus bajas representan un 40'91% sobre el total de las de nuestra región, frente al 19'50% de Ciudad Real, 18'52% de Albacete, 10'60% de Guadalajara, y 10'44% de Cuenca.

En el conjunto nacional, mientras que un total de 43.271 han cerrado en el último mes de abril, se han abierto 46.947 nuevos negocios.

Pedro Hernández Berbería, presidente de CEAT Guadalajara, la Asociación Intersectorial de Autónomos perteneciente a CEOE-CEPYME Guadalajara, considera positivo que el Gobierno haya modificado el proyecto de ley que recogía la prestación por cese de actividad para los autónomos, ampliando el plazo máximo de seis meses a un año.

Podrán acceder a esta prestación por cese de actividad aquellos autónomos que hayan acreditado un periodo mínimo de cotización de al menos un año, lo que les dará derecho a recibir la prestación durante dos meses. Si el periodo de cotización ha sido de entre cuarenta y tres y cuarenta y ocho meses podrán cobrar la prestación durante 8 meses, y a partir de 48 meses podrán acceder al año completo.



200 años

## En Peugeot sí tiene crédito



GARBU MOTOR. Avd. de Trafalgar, s/n - P.I. El Balconcillo - Guadalajara - Telf.: 949 20 03 50



Los presidentes de las Federaciones de Comercio y Turismo de CEOE, participaron en la campaña del / Marta Sanz

## “Compra y Tapea” por Cabanillas

Federación de Asociaciones de Pymes y Autónomos de Comercio de La Provincia de Guadalajara (FEDECO), y la Federación Provincial de Turismo, ha propuesto una nueva campaña de dinamización para la localidad de Cabanillas del Campo: “COMPRA Y TAPEA”.

Una campaña que pretende la colaboración entre los establecimientos de hostelería y comercio de este municipio. Esta Campaña se desarrollará durante los días 10, 11, 12 Y 13 de junio desarrollando a la vez en Cabanillas la tradicional “Ruta de la Tapa” acompañándola esta vez de una “Ruta de las Compras”.

La Ruta de las Compras de la Campaña “Compra y Tapea” tiene como objetivo principal dinamizar y dar a conocer el comercio de la ciudad, sirviendo como escaparate o alternativa publicitaria para el pequeño comercio local. Mientras que el de la “Ruta de la Tapa” es dinamizar la ciudad de Cabanillas del Campo, dando a conocer los distintos establecimientos hosteleros del municipio, tanto a visitantes, como a los habitantes locales.

Los establecimientos participantes en la campaña de “compra”, ofrecerán, durante los días establecidos, promociones, ofertas, lanzamientos y/o liquidaciones en los productos propios de su establecimiento a un precio o en unas condiciones más ventajosas para los consumidores, con el fin de atraer la atención del cliente al comercio local.

En la “Ruta de la Tapa” vecinos y visitantes podrán degustar una tapa, elaborada especialmente para la ocasión, en cualquiera de los establecimientos adheridos el evento, al precio de 1 euro.

Los establecimientos participantes en la “Ruta de la Tapa” se comprometen a elaborar dos tapas para la ocasión, y servir las durante los días que dura el evento en su establecimiento, al precio de 1 euro, y canjear los vales “vale por una tapa” que repartirán los comercios participantes del municipio durante la campaña.

Desde la organización se ha animado a todos los establecimientos de la localidad, tanto comerciales como hosteleros a participar en la campaña “compra y tapea”. A los comercios se les anima a que hagan una jornada de “puertas abiertas” y que acerquen sus productos al público sacándolos a la calle, ya que tras las experiencias en otras ciudades, quedó demostrado que las zonas donde los comerciantes dispusieron “su comercio en la calle” fueron los que tuvieron más afluencia de público y de ventas. Por su parte, a los hosteleros, a que usen su imaginación y hagan tapas atractivas que atraigan tanto a cabanilleros como a visitantes y degusten la gastronomía de la localidad.

Una iniciativa que, la organización, espera sea del gusto tanto de los participantes como de los vecinos, y así lograr dinamizar tanto el comercio como el turismo de esta localidad alcarreña.

# Nuevas campañas del comercio para dinamizar el sector

FEDECO y la Federación Provincial de Turismo realizan, a lo largo del año, varias acciones conjuntas, pues comercio y turismo están muy ligadas al desarrollo de la provincia de Guadalajara

E. de G. / Guadalajara

La Federación de Asociaciones de PYMES y Autónomos de la Provincia de Guadalajara (FEDECO), integrada en CEOE-CEPYME Guadalajara y cuyo presidente es Ángel Escribano, trabaja, durante todo el año en campañas para la dinamización del pequeño comercio en la provincia de Guadalajara, con intención de que la situación de crisis económica tenga una menor repercusión en un sector tan sensible como es el comercio, quien ha visto disminuir sus cifras de negocio en estos dos últimos años.

A su vez, este sector, ha visto como gran número de sus empresas han ido desapareciendo. Ante este hecho, la Junta Directiva de FEDECO se marcó hace tiempo el objetivo de revitalizar este sector con varias actividades al año, tendientes a mantener la actividad económica y el consumo a base de la generación de proyectos y actividades que permiten esa revitalización. A lo largo del año son numerosas las acciones que la Federación Comercio realiza en toda la provincia de Guadalajara, intensificándose más en los últimos meses con la realización de acciones más concretas en varios municipios alcarreños.

Así, a las tradicionales campañas de Navidad, “El

Doble de Navidad” se unen las campañas más específicas realizadas en municipios como el de Azuqueca, donde, junto con el Ayuntamiento, se ha realizado una nueva edición de la Feria del Comercio con una afluencia de 14.000 visitas en sus tres días de duración. A esto hay que añadir la participación de esta Federación en la Mesa del Comercio de Azuqueca para dinamizar el sector y, a través de la cual, se realizó el sorteo de un crucero, en la que participó la Federación Provincial de Turismo, cuyo presidente es Juan Luis Pajares. Colaboración que lleva ya varios años.

En Guadalajara, a través de la Mesa del Comercio, donde FEDECO está presente junto con el Ayuntamiento, se va a realizar una nueva edición de los Jueves del Ahorro. Esto se debe al gran éxito que tuvo la edición pasada.

### Revitalización

Con estas acciones lo que se pretende es, además de revitalizar el sector del comercio, es recuperar la ciudad para el ciudadano y que este encuentre atractivo el hecho de recorrer sus calles, mirar escaparates y poder disfrutar de un aperitivo en algún establecimiento de su localidad.

Tanto FEDECO como la Federación Provincial de

Turismo de Guadalajara son, una vez más, los grandes motores, dinamizadores de la actividad económica comercial y turística en la provincia de Guadalajara,

labor que pueden llevar a cabo gracias a la colaboración de la Diputación Provincial de Guadalajara y la Junta de Comunidades de Castilla-La Mancha.

## Vuelven los “Jueves del ahorro”

Por otro lado y, junto con el Ayuntamiento de Guadalajara, FEDECO participa en una nueva edición de los jueves del ahorro. Una iniciativa que comenzó el año pasado y que en esta edición se llevará a cabo el próximo 3 de junio y el primer jueves de septiembre.

Experiencia que se repite debido al gran éxito de la edición pasada y que llevó a los comercios participantes a sacar sus ofertas a la calle, dando vida a sus aceras, en especial, a la Calle Mayor, que disfrutó de un tránsito inusual. Tanto comerciantes como clientes se mostraron satisfechos con la iniciativa, pues los primeros pudieron liberar de espacio sus almacenes al ofrecer su stock a los ciudadanos, mientras que estos se aprovecharon de las ofertas y precios más reducidos de productos de calidad.

## El aeropuerto de CR entra en suspensión de pagos

E. de G. / Guadalajara

El Juzgado de Primera Instancia e Instrucción número 4 y de lo Mercantil de Ciudad Real ha declarado en “concurso necesario” de acreedores a CR Aeropuertos SL –donde se encuentra entre otros CajaSur–, sociedad que explota el aeropuerto Central Ciudad Real, a la vez que ha nombrado a un nuevo consejo de administración.

Según informa el Tribunal Superior de Justicia de Castilla-La Mancha (TSJC-M), el juzgado, en un auto, declara “la suspensión

de CR Aeropuertos SL en sus facultades de administración y disposición sobre su patrimonio, quedando sustituido en su ejercicio por los administradores concursales”.

Según indica el alto tribunal “se nombra también a tres administradores concursales, esto es, un abogado, un auditor-economista y un acreedor, en este último caso, a la propia CajaSur”.

En el comunicado el TSJC-M indica que “por indicación del titular del Juzgado no se facilitan los nombres de dos de los administradores concursales en tanto no hayan aceptado el cargo. Para la aceptación del mismo disponen de cinco días a partir de la comunicación del auto”. El concurso de acreedores contra CR Aeropuertos fue presentada por la empresa Montreal, que reclamaba 17 millones de euros, y a la misma se unió CajaSur, que reclamaba a su vez 19 millones de euros.





El presidente de CEOE-CEPYME Guadalajara se reúne con parte de la Junta Directiva de la Cámara. / Marta Sanz

## Cercadillo y De Grandes, juntos en la Cámara

Esta ha sido la primera reunión oficial del nuevo presidente de la Cámara de Comercio alcarreña

E. de G. / Guadalajara

Juan José Cercadillo, presidente de la Cámara de Comercio, ha mantenido su primera reunión oficial, como presidente de la institución, con Agustín de grandes, presidente de CEOE-CEPYME Guadalajara.

El presidente de la Cámara de Comercio, ha querido convertir esta reunión en un acto muy significativo para poner en evidencia las buenas relaciones y el espíritu de colaboración entre las dos entidades que se mantendrán a partir de ahora y que supone el cambio de rumbo de la cámara como institución que trabaja por, para y con los empresarios.

El presidente de la Patronal alcarreña ha recorrido

todas las instalaciones de la entidad cameral en las que Juan José Cercadillo, haciendo de anfitrión iba exponiendo los distintos servicios y espacios comunes que, además hoy, de forma especial ponía a disposición de la Patronal alcarreña, resaltando, con ello, lo que a lo largo de todo el proceso electoral de la cámara se fue expresando, de forma permanente, que era recuperar el espíritu de colaboración y de trabajo conjunto que nunca debería haberse abandonado y que ahora se recobra, si cabe, con mucha más intensidad, no solamente por la voluntad de las personas que ostentan la presidencia de las dos entidades, sino porque además es un mo-

mento delicado, económicamente hablando, y requiere del esfuerzo conjunto.

A continuación, se mantuvo una reunión, de trabajo, donde el presidente de la cámara fue haciendo alusión a alguno de los retos más inmediatos en los que ya están trabajando, compartiendo la información con el presidente de la patronal, al mismo tiempo que le pedía su colaboración.

### Colaboración

Agustín de Grandes, en todo momento, le manifestó y puso a disposición de Juan José Cercadillo y del pleno de la cámara, la completa colaboración por parte de CEOE-CEPY-

ME Guadalajara, con toda su estructura humana y de medios.

Los presidentes de ambas entidades han establecido un calendario de reuniones, ha distintos niveles, entre las dos estructuras organizativas, para ir perfilando las líneas de trabajo que el presidente de la cámara ha ido anunciando y, así, plasmar el espíritu de colaboración entre las dos instituciones para conseguir resultados de forma inmediata, acometer proyectos y desarrollar actividades conjuntamente.

### Nuevos aires

Este encuentro pone ya en evidencia los nuevos aires, las nuevas formas de trabajar en el seno de la cámara de comercio, en unión con la patronal de Guadalajara. Esto responde al espíritu y la filosofía que la candidatura que ganó las elecciones a la cámara imprime a su línea de trabajo y de cuyo resultado se obtendrán beneficios para la provincia de Guadalajara y para sus empresarios.

### Los presidentes expusieron su intención de trabajar juntos para los empresarios

La colaboración mutua será la tónica dominante en esta nueva etapa de la Cámara alcarreña

## El riesgo país de España en máximos

La prima de riesgo ofrecida a los inversores por los bonos españoles a diez años alcanzaba un nuevo máximo desde la introducción del euro de 173 puntos básicos respecto a su homólogo alemán ('bund') tras la apertura de los mercados secundarios y superaba así el anterior récord establecido el pasado 7 de mayo ante el incremento de la incertidumbre después de que el pasado viernes la agencia de 'rating' Fitch recortará la nota de solvencia de España, así como por la división existente en el seno del BCE respecto al programa de compras de deuda pública puesto en marcha por la institución.

Así, los bonos españoles a diez años llegaban a ofrecer una rentabilidad del 4,33% al cumplirse la primera hora de negociación, mientras que el rendimiento del 'bund' germano se situaba en el 2,60%.

Por su parte, la prima de riesgo demandada por los inversores a la deuda pública a diez años de Italia, la mayor economía de la periferia de la zona euro, marcaba también máximos desde principios de mayo al situarse en 155 puntos básicos.

Por otra parte, el coste de los seguros de crédito frente a impagos (CDS) de la deuda española subían hasta los 239 puntos básicos, lo que implica un coste anual de 239.000 euros por cada diez millones de emisión, frente a los 199.000 del anterior cierre.

La agencia de calificación Fitch rebajó el rating de España en un escalón, desde 'AAA' a 'AA+', con perspectiva "estable" por los efectos que tendrá sobre el crecimiento de la economía a medio plazo el proceso de ajuste de la deuda privada y externa.

Asimismo, el BCE informaba de que había destinado hasta el pasado 28 de mayo un total de 35.000 millones de euros a la adquisición de deuda pública de los países miembros de la zona euro, lo que supone un incremento semanal de 8.500 millones, aunque constata una marcada desaceleración del programa de compras de bonos gubernamentales por parte de la entidad.

En concreto, el BCE inició la compra de bonos gubernamentales con la adquisición de 16.500 millones de deuda pública en los mercados secundarios, mientras que la semana siguiente adquirió 10.000 millones de euros.

Esta desaceleración de las compras de bonos soberanos se produce entre las cada vez más explícitas críticas al programa mostradas por algunos de los pesos pesados del banco central, ya que el presidente del Bundesbank y máximo candidato a suceder a Trichet al frente del BCE, Axel Weber, quien en su momento votó en contra de la medida, afirmó ayer en un discurso pronunciado en Maguncia que la entidad debe "limitar claramente" estas adquisiciones por el riesgo que pueden suponer para el objetivo de garantizar la estabilidad de precios.

# todas sus impresiones con una sola marca:

Comience a ahorrar de inmediato. Infórmese llamando al 902 383 384

HASTA



de ahorro

Comparado con el producto original.



ocean  
PRINTING SOLUTIONS

E. de G./Guadalajara

Las horas de trabajo perdidas en España durante los cuatro primeros meses de 2010 ascendieron a 7.979.042, como consecuencia de las 404 huelgas contabilizadas, que afectaron a empresas y sectores con un total de 460.996 trabajadores censados, de los que 80.637 resultaron directamente implicados, según los datos del informe sobre conflictividad laboral, realizado por los servicios técnicos de CEOE. Respecto al mismo periodo de 2009, el número de huelgas aumentó un 10,99%; la suma de trabajadores implicados disminuyó un 8,34% y las horas de trabajo perdidas descendieron un 36,75%.

### Laboral

En cuanto a la conflictividad estrictamente laboral, la que quedaría al deducir de esos totales las cantidades correspondientes a huelgas protagonizadas por funcionarios o trabajadores empleados en servicios de carácter público y aquellas otras que respondieron a motivaciones de in-

# Descienden las horas perdidas por huelgas

En los primeros cuatro meses del año bajaron un 36,75%. Durante el mes de abril bajaron un 63,29% y las huelgas retrocedieron un 27,61%

dole extralaboral, el informe de CEOE señala que durante los cuatro primeros meses del año, se registraron 298 huelgas, con 255.860 trabajadores en plantillas, 46.031 implicados y 5.269.426 horas perdidas. En comparación con igual periodo de 2009, el número de huelgas subió un 3,12%, y lo mismo cabe decir de la suma de trabajadores implicados, que se incrementó en un 3,54%, mientras que las horas no trabajadas se redujeron en un 25,12%.

Durante el pasado mes de abril se produjeron 97 huelgas, que afectaron a sectores y empresas con un total de 71.716 trabajadores censados, de los que 16.451 partici-

paron en las mismas, lo que representa un 22,94% de los trabajadores censados. Como consecuencia de estas alteraciones se perdieron 1.310.312 horas de trabajo, un 63,29% menos que en abril de 2009. Lo mismo cabe decir del número de huelgas, que registró una caída del 27,61%, y de los trabajadores en huelga, que disminuyeron en un 45,55%.

Por lo que se refiere a la conflictividad estrictamente laboral, en abril se contabilizaron 81 huelgas, con 40.170 trabajadores en plantillas, 12.681 implicados y 1.129.720 horas de trabajo perdidas. Respecto al mismo mes del año anterior, los conflictos convoca-

dos retrocedieron un 24,30%, el número de trabajadores en huelga bajó un 38,03% y las horas perdidas descendieron un 49,15%.

### Territorios

Por áreas territoriales, la conflictividad laboral de abril, globalmente considerada, incidió especialmente en las provincias de Madrid, con 15 huelgas, seguida de Barcelona, con 13; Asturias, con 7; Álava, con 6; Navarra, con 5; La Coruña, con 4, y Vizcaya y Zaragoza, con 2. Atendiendo a los trabajadores que secundaron las huelgas, destacaron Barcelona, con 1.796; Madrid, con 1.544; Vizcaya, con 296; Asturias,

con 290; Zaragoza, con 196; Álava, con 170; La Coruña, con 164; Guadalajara, con 128 y Navarra, con 121.

Desde la perspectiva de las horas no trabajadas por huelgas, encabezó la lista Madrid, con 317.576; Barcelona, con 142.256; Vizcaya, con 77.744; Zaragoza, con 11.592; Asturias, con 8.088; La Coruña, con 6.896; Guipúzcoa, con 5.408; Álava, con 5.240; Sevilla, con 5.016; Huelva, con 4.720; Murcia, con 4.368; Guadalajara, con 4.360 y Cantabria, con 4.024. En las 14 huelgas convocadas con ámbito nacional participaron directamente 11.160 trabajadores, que perdieron 691.784 horas de trabajo, el

52,80% del total de abril de 2010.

Los sectores o ramas de actividad económica más afectados por las huelgas de abril, teniendo en cuenta en número de horas perdidas, fueron transportes y comunicaciones, educación, metal; agricultura y ganadería; alimentación, bebidas y tabaco; industrial químicas; actividades sanitarias y "otros servicios".

El informe de CEOE señala que 12 de las 97 huelgas iniciadas en abril de 2010 afectaron a empresas o servicios de carácter público, que fueron protagonizadas por 3.165 trabajadores y ocasionaron la pérdida de 171.432 horas de trabajo, el 13,09% del mes.

## Condiciones especiales para asociados a CEOE CEPYME Guadalajara

adeslas  
**extra**

**Sanidad privada en cualquier parte del mundo.**



Sólo una empresa líder puede ofrecer las mejores condiciones a una asociación de empresarios. En Adeslas sabemos lo que necesitas para el cuidado de tu salud; un producto de reembolso de gastos que se adapta a tus necesidades y a las de tu familia. La oferta asistencial más amplia y siempre, en las mejores condiciones económicas.

Porque confiar en el líder es garantía de calidad.

- I Libre elección de centro o especialista en cualquier parte del mundo.
- I Reembolso de hasta el 80% de gastos con un límite de 150 mil.
- I Programas de Prevención en cardiología, ginecología y pediatría.
- I Servicio de Segunda Opinión Médica.
- I Línea de Orientación Médica.

desde **41,66\* €**  
persona/mes

Sin copagos.  
\* Prima válida varón de 0 a 19 años.

Para más información y contratación

adeslas en Guadalajara  
Juan Diges Antón, 21  
Tel.: 949 23 42 70

**SegurSalud**  
Especialistas en Salud

adeslas

**CEOE**  
**CEPYME**  
GUADALAJARA



# Las penalizaciones por energía reactiva se disparan

En 2010, los recibos de energía eléctrica, tanto de empresas como de viviendas, sujetos a un contrato superior a 15KW, pueden estar sufriendo importantes recargos debido al incremento aplicado por el consumo de energía reactiva en las instalaciones

Precios Energía Reactiva			
Cosφ	€/kVArh 2009	€/kVArh 2010	Incremento 2009-2010
Cosφ > 0,95	0	0	0%
Cosφ < 0,95 y hasta cosφ = 0,90	0,000013	0,041554	319.546,15%
Cosφ < 0,90 y hasta cosφ = 0,85	0,017018	0,041554	144,18%
Cosφ < 0,85 y hasta cosφ = 0,80	0,034037	0,041554	22,08%
Cosφ < 0,80	0,051056	0,062332	22,08%

Incremento del recargo por energía reactiva publicado en el BOE con fecha 31/12/2009.

Tabla del incremento del recargo por energía reactiva publicado en el BOE el 31 de diciembre de 2009./Economía de Guadalajara

FAPIGU / Guadalajara

Los recibos de energía eléctrica, tanto de empresas como de viviendas, sujetos a un contrato superior a 15 KW, pueden estar sufriendo importantes recargos debido al incremento aplicado por el consumo de energía reactiva en las instalaciones. El montaje de baterías de condensadores disminuye el consumo de esta energía y, con ello, el usuario se beneficia en la factura eléctrica.

Desde enero de 2010, a la subida de la tarifa de la energía eléctrica fijada por el ministerio de Industria y Transporte, hay que sumar el incremento

en el recargo por energía reactiva que se aplica para potencias contratadas superiores a 15 KW. Esto se debe a un cambio legislativo, publicado el 31 de diciembre de 2009 en el BOE, que pretende impulsar la eficiencia energética a través de un uso más responsable de la energía.

## Nueva legislación

La nueva legislación ha provocado que usuarios que hasta el momento no pagaban por el consumo de energía reactiva, pasen a ver como este concepto se dispara en su factura eléctrica. Con las nuevas tarifas, cualquier instalación, co-

mercios, bares, restaurantes, talleres, etc., que dispongan de equipamientos tan básicos como máquinas de aire acondicionado o una nevera, es susceptible de estar sufriendo importantes recargos en concepto de energía reactiva. Esta modificación afecta todavía más a las industrias en las que se utilizan equipos como motores y transformadores.

Las mayores subidas se producen en instalaciones con Cos entre 0,95 y 0,9, cuyo recargo por reactiva había sido, prácticamente, nulo hasta principios de este año, y ahora pueden pasar a sufrir importantes penalizaciones si no eliminan su

consumo de energía reactiva.

## Incremento

Este nuevo incremento de las tarifas, considerablemente mayor que cualquier subida anterior, hace cada vez más patente la necesidad de controlar el consumo de esta energía y de instalar baterías de condensadores para la mayoría de negocios. Las baterías de condensadores son unos equipos que, por su naturaleza capacitiva, permiten reducir la demanda de energía reactiva de la red, reduciendo o eliminando la penalización en la factura eléctrica que se produce por ese concepto.

## El turismo de Castilla-La Mancha tendrá Plan Estratégico hasta 2014

E. de G. / Guadalajara

El Consejo de Gobierno de Castilla-La Mancha, recientemente, ha aprobado el Plan Estratégico de Turismo 2010-2014 que tiene como objetivo posicionar a Castilla-La Mancha como destino turístico de interior tanto en el ámbito nacional como internacional, aumentando los visitantes y su estancia media en la región.

La inversión prevista, tanto pública como privada, podrá alcanzar los 680 millones de euros durante su periodo de aplicación, y viene a sustituir al Plan de Ordenación y Promoción del Turismo de Castilla-La Mancha 2006-2009 que ha contribuido a consolidar el turismo como fuente de riqueza de máximo interés en la región, informó la Junta en nota de prensa.

## Incorporaciones

Por otra parte, se ha aprobado la instrucción para la incorporación de elementos de cerámica artística en los edificios promovidos por las distintas entidades integrantes del sector público en Castilla-La Mancha, un compromiso del presidente Barreda, que se configura como un elemento de dinamización económica del sector artesano de la cerámica artística para ayudar al sostenimiento y ampliación de la ocupación y el empleo, así como al reconocimiento cultural del mismo.

por **1€**  
solo: **al Día**



**CooperVision**  
CLEARLY CONTACT LENS EXPERTS



## Disfruta de la mejor visión estés donde estés

con las lentes de contacto desechables SWITCH "Comfort 1 day"





**ANFER OPTICA**  
Centro de análisis visual

Segovia, 3 - GUADALAJARA tel.: 949 230 746  
www.anferoptica.com

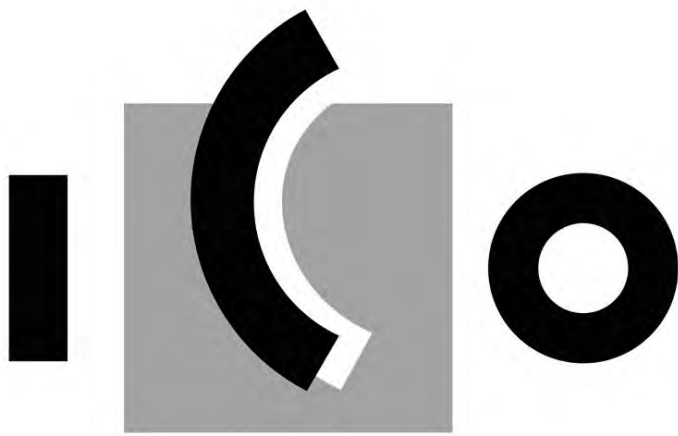

## Instituto de Crédito Oficial

El ICO es quien gestiona las ayudas de los gobiernos central y autonómico para que la financiación llegue a las empresas./ E.de G.

# Distintas líneas de financiación para el empresario español

Se dan a través del ICO y hay varias modalidades como la de Economía sostenible, vivienda o future entre otras. Podrán optar a ellas las empresas españolas en suelo nacional

Ester Simón / Guadalajara

Estas líneas van destinadas a distintas actividades y se podrán solicitar hasta el 20 de diciembre de 2010.

El tipo de interés a aplicar estará compuesto por una parte fija y otra variable, y su importe dependerá de la línea que se quiera solicitar.

Para su tramitación, los empresarios interesados deberán acudir directamente a las entidades financieras colaboradoras con cada una de las líneas, pues serán ellas las encargadas de estudiar y en su caso aprobar y formalizar las solicitudes recibidas.

A continuación se pasa a detallar el contenido de alguna de estas líneas:

### ICO-economía

Esta línea de financiación va destinada a particulares y comunidades de propie-

tarios (solo para proyectos de rehabilitación sostenible de viviendas), autónomos, empresas y entidades, que realicen inversiones relacionadas con el medio ambiente, el conocimiento y la innovación y temas sociales.

Entre otros proyectos financian aquellos centrados en eficiencia energética, tratamiento de residuos, gestión de agua, energías renovables, salud y biotecnología, energía y cambio climático, TICs, atención de mayores dependientes, fomento de la conciliación, o responsabilidad social corporativa.

### ICO-inversión

En este caso, la financiación va destinada a autónomos, pymes y resto de empresas que realicen inversiones en territorio nacional.

Se financiarán las inversiones en activos fijos productivos nuevos o de segunda mano; la compra de vehículos turismos, y la adquisición de empresas.

En ningún caso se financiarán las reestructuraciones de pasivo o refinanciaciones, ni las adquisiciones de elementos relacionados con el activo corriente de la empresa.

## Línea ICO-Internacional

Esta línea de préstamos está pensada para autónomos y empresas españolas, tanto domiciliadas en territorio nacional, como aquellas que, teniendo su domicilio en el extranjero, cuenten con la mayoría del capital español.

Se trata de financiar la adquisición de activos fijos productivos, ya sean nuevos o de segunda mano, así como la compra de vehículos turismos o la adquisición de nuevas empresas.

Como ocurría con las dos líneas anteriores, no se podrá realizar inversiones en activos circulantes ni reestructurar el pasivo con estos fondos y las inversiones tendrán que haberse iniciado con posterioridad al 1 de enero de 2009.

## Más variedades de líneas ICO

### Línea ICO-Emprendedores

Los destinatarios de estas ayudas serán las microempresas constituidas a partir del 1 de enero de 2009.

Podrán destinar esta ayuda a la adquisición de vehículos turismos, gastos inherentes a la constitución de la empresa o adquisición de empresas. Pero nunca, se financiarán elementos del activo corriente.

Estas inversiones no podrán haberse iniciado con anterioridad al 1 de enero de 2009.

### Línea ICO-Liquidez

Destinada a autónomos y empresas, que estén al corriente de pago con la entidad financiera concedente.

Este préstamo se podrá amortizar en 1, 3 y 5 años, incluyendo un año de carencia de principal. La periodicidad de los intereses y los periodos de amortización se acordarán de forma individualizada con la entidad de crédito concedente.

### Línea ICO-Vivienda

Los destinatarios de esta línea de financiación son empresas y sociedades con domicilio social y fiscal en España que sean titulares de inversiones inmobiliarias. Con el fin de impulsar el mercado de alquiler en nuestro país.

El importe se destinará a la cancelación total o parcial del préstamo promotor que tenga formalizado con una entidad financiera, de tal forma que las viviendas terminadas sean destinadas al alquiler como vivienda habitual.

### Línea ICO-Future

Podrán solicitar esta ayuda las empresas que tengan su domicilio social y fiscal en España y que desarrollen su actividad dentro del sector turístico español. Concretamente se refiere a empresas propietarias o que exploten establecimientos hoteleros, apartamentos turísticos y alojamientos rurales, establecimientos de restauración, agencias de viajes o establecimientos de oferta turística complementaria.

Se financiará hasta el 100% de las inversiones productivas en activos fijos. No estando permitida la inversión de mantenimiento ordinario, adquisición de inmuebles o vehículos reestructuración de pasivo e inversiones en activo corriente.

**Línea ICO-ICEX:** Apoyo a la implantación comercial, productiva y de las marcas en el exterior.

Esta línea financia la iniciación de la exportación de las empresas españolas, fomentando la salida de las empresas nacionales a otros países.

Van destinadas a pequeñas y medianas empresas españolas que participen en el programa ICEX "Aprendiendo a Exportar", o que tengan aprobada una ayuda para los "programas de implantación comercial y de la marca exterior", o de "implantación productiva en el exterior".

Acuerdo de colaboración entre el ICO y el Instituto de finanzas de Castilla La Mancha.

A través de este crédito, se pretende facilitar el acceso a la financiación ajena a los autónomos y las pequeñas y medianas empresas de Castilla La Mancha, dotando de cobertura la operación. Para poder acceder a ella, las empresas deberán tener su domicilio fiscal y social en Castilla La Mancha.

## El desempleo de la zona euro sube al 10,1%

E. de G./Guadalajara

La tasa de paro de la zona euro registró en abril un ligero incremento hasta el 10,1%, una décima por encima del mes anterior, mientras que hace un año se situaba en el 9,7%, según los datos publicados por Eurostat, que sitúan una vez más a España como el país del euro con mayor desempleo, al alcanzar una tasa del 19,7% en abril, frente al 19,5% de marzo y el 17,7% de hace doce meses.

En el conjunto de la Unión Europea (UE) la tasa de de-

semplo se situó en abril en el 9,7%, sin cambios respecto al mes anterior, mientras que hace doce meses el paro alcanzaba el 8,7%. De este modo, un total de 23,211 millones de personas estaban en situación de desempleo en abril, de los que 15,860 millones correspondían a la eurozona, lo que supone un aumento respecto a marzo de 25.000 personas tanto en la zona euro como en la UE, mientras que en términos interanuales el incremento es de 2,4 millones en la UE y de 1,275 millones en la zona euro.

En concreto, entre los Veintisiete las menores tasas de paro se registraban en Países Bajos (4,1%) y Austria (4,9%), mientras que las más altas se observaban en Letonia (22,5%) y España (19,7%). De hecho, respecto a abril de 2009 sólo Alemania ha logrado reducir el desempleo (7,1% desde el 7,6%), mientras Luxemburgo y Malta han registrado los incrementos más mo-

derados del desempleo. Por contra, los mayores aumentos del paro se registraron en Estonia (11% al 19% en el primer trimestre) y Letonia (15,4% al 22,5%).

Asimismo, entre abril de 2009 y abril de 2010, la tasa de paro masculina alcanzó el 10%, frente al 9% en la zona euro, y del 9,8% frente al 8,7% en la UE, mientras que el desempleo femenino pasó del 9,5% al 10,2% en la eurozona y del 8,7% al 9,5% en la UE. Por su parte, el desempleo juvenil se situó en el 20% en la zona euro y en el 20,6% en la UE, frente al 19,3% y el 19,2% registrado hace un año.

En el caso de España, el desempleo masculino alcanzó en abril el 19,5%, dos décimas por encima de marzo, mientras el paro femenino creció tres décimas, hasta el 19,9%. Por su parte, el desempleo juvenil alcanzó el 40,3%.





El presidente de CEOE-CEPYME Guadalajara y el consejero de Ordenación presidieron la reunión. / Marta Sanz

## Nuevas ayudas para la rehabilitación

Contó con la presencia del consejero de Ordenación del Territorio y del presidente de CEOE Guadalajara

E. de G. / Guadalajara

El consejero de Ordenación del Territorio y Vivienda inauguró una jornada en Guadalajara, en colaboración con

CEOE-CEPYME Guadalajara, para informar sobre las ayudas a la rehabilitación, que servirán para el mantenimien-

to o creación de 8.000 puestos de trabajo.

El consejero de Ordenación del Territorio y Vivienda, Julián Sánchez

Pingarrón, junto con el presidente de la Confederación de empresarios de Guadalajara, ha inaugurado ayer la jornada de "Impulso a la rehabilitación de edificios y viviendas", organizada por la Junta de Comunidades cuyo objetivo es informar a empresarios y autónomos sobre las ayudas aprobadas por el Gobierno Regional para la reforma de viviendas. Una jornada a la que acudieron cerca de un centenar de empresarios alcarreños, entre construcción, instaladores, fontaneros y demás sectores que se pueden ver afectados con estas ayudas.

### Oportunidad

Sánchez Pingarrón reiteró que "es una oportunidad única para que los ciudadanos mejoren sus viviendas porque contarán con ayudas, y también es un apoyo a empresas de la construcción, industrias auxiliares y profesionales relacionados porque las

medidas servirán para impulsar la actividad en el sector".

En este sentido, el consejero ha recordado que el presupuesto destinado a la rehabilitación es de 57 millones de euros, "que servirán para la creación y el mantenimiento de 8.000 puestos de trabajo,

### La incidencia en el empleo y la reactivación del sector de la construcción son los objetivos

porque hay que tener en cuenta que la rehabilitación requiere mucha mano de obra e implica a un buen número de oficios y de utilización de materiales y equipos". La incidencia en el empleo y la reactivación del sector de la construcción son dos de los objetivos de estas medidas, junto con la mejora de la habitabilidad de viviendas y edi-

ficios, el fomento de la eficiencia energética y la accesibilidad, el apoyo a la conservación de los entornos urbanos, según señaló Sánchez Pingarrón. A estas ayudas se pueden acoger tanto quienes quieran rehabilitar una vivienda aislada como las comunidades de vecinos que decidan rehabilitar un edificio completo, y también hay incentivos para rehabilitación conjunta de barrios o recuperación de zonas degradadas.

### Efectivas

Por su parte, Agustín de Grandes, presidente de CEOE-CEPYME Guadalajara, solicitó al consejero de Ordenación del Territorio que estas ayudas se hagan efectivas y no sólo se queden en el papel, además de que no tarden mucho tiempo en llegar a los beneficiarios, pues este impulso a la economía alcarreña es necesario y más, en el momento actual de crisis económica.

# La búsqueda de la excelencia le trae a nosotros.

REUNIONES, CONGRESOS Y CONVENCIONES EN EL HOTEL MÁS EMBLEMÁTICO Y MEJOR PREPARADO DE GUADALAJARA.

HOTEL TRYP GUADALAJARA  
\* \* \* \*

Sol Mellá

A-2, Km.55 - Guadalajara. Información y reservas: 902 446 666 - www.hotelguadalajara.com - reservas@hotelguadalajara.com

## Crece el número de coches vendidos

E. de G./Guadalajara

Las matriculaciones de automóviles alcanzaron 102.873 unidades durante el mes de mayo, lo que supone un aumento del 44,6% respecto al mismo mes de 2009, informaron las asociaciones de fabricantes (Anfac) y vendedores (Ganvam). Pese al crecimiento registrado en mayo, las dos patronales advirtieron de que se ha constatado un descenso en la afluencia a los concesionarios, con una reducción del 20% en el número de pedidos respecto al mes anterior, lo que anticipa nuevas bajadas del mercado, previstas a partir de julio. En los cinco primeros meses del año, las ventas de turismos y todoterrenos se situaron en 482.677 unidades, lo que se traduce en una progresión del 43,5% en comparación con el mismo período del ejercicio.

# El precio de la vivienda usada sube un 0,31% en abril

Según el portal inmobiliario facilisimo.com donde se detalla que el precio de la vivienda usada en España se situó en los 2.087 euros por metro cuadrado en el mes de mayo, lo que significa una caída del 4,96% en el último año

E. de G. / Guadalajara

El precio de la vivienda usada en España se situó en los 2.087 euros por metro cuadrado en el mes de mayo, lo que supone una caída del 4,96% en el último año, tasa levemente superior al dato interanual de abril, que fue del 4,94%, todo, según 'El Preciómetro' que elabora el portal inmobiliario facilisimo.com, y que detalla como este incremento fue del 0,31% en el caso de la comunidad autónoma de Castilla-La Mancha

El portal inmobiliario destacó que este ligero incremento en la caída interanual del precio de la vivienda de segunda mano rompe con la tendencia que se inició a principios de año, cuando los pisos usados comenzaron a abaratarse cada vez más despacio.

### Siguientes meses

No obstante, facilisimo.com precisó que habrá que esperar a los meses siguientes para saber si el dato de mayo

ha sido un punto de inflexión o sólo una cifra anecdótica.

En tasa mensual, los precios cayeron un 0,48% en el mes de mayo respecto a abril. Con estos datos, facilisimo.com indica que una vivienda de 70 metros cuadrados tendría un precio de 146.090 euros, 7.630 euros menos de lo que costaría hace un año y 30.380 euros menos desde que se inició la crisis inmobiliaria, en el verano de 2007.

### Comunidades

En valores mensuales, el precio de la vivienda sólo subió en cuatro comunidades autónomas: Asturias (+0,78%), País Vasco (+0,70%), Castilla-La Mancha (+0,31%) y Extremadura (+0,09%).

### Descenso

Por el contrario, el resto de comunidades autónomas terminaron el mes en signo negativo. La Rioja (-1,96%),

Madrid (-1,44%), Castilla y León (-1,2%) y Galicia (-1,01%) compararon las caídas más importantes.

Por otro lado, las viviendas más baratas se localizaron en el País Vasco y Madrid, con precios por metro cuadrado de 3.434 euros y 2.875 euros, respectivamente, mientras que las más baratas se situaron en Extremadura (1.089 euros) y en la comunidad autónoma de Castilla-La Mancha (1.283 euros).

## Sanitas Pymes

El seguro de salud pensado especialmente para empresas como la tuya



- Sanitas Pymes te da acceso a todo el cuadro médico de Sanitas y se adapta a cada tipo de empresa, con planes personalizados en función del número de trabajadores y la modalidad de contratación que más convenga.
- Descuentos de hasta un 50% sobre primas particulares
- El primer año tras la contratación (enero) se garantiza que la subida de las primas será equivalente al IPC Sanitario.

### Las ventajas de contar con Sanitas Pymes

- La atención más completa y profesional para usted y su familia.
- Acceso a las principales especialidades médicas y quirúrgicas y a los métodos diagnósticos y terapéuticos más innovadores.
- Segunda opinión médica.
- Hospitalización\* en habitación individual.
- Las coberturas y técnicas más avanzadas.
- Cobertura de psicología.
- Cobertura de urgencias.
- Acceso a más de 527 centros médicos privados en toda España.
- Sanitas 24 horas.

\*Excepto en hospitalización psiquiátrica



Ser asociado de COPEG tiene grandes ventajas en Sanitas

### Sanitas PYMES

Primas\* por persona y mes:

Edad	Varón	Mujer
0-2	53,94€	52,79€
3-24	41,69€	43,67€
25-45	42,58€	57,90€
46-60	64,89€	70,58€

Suplemento\* dental: 8,59€

\*Primas por persona y mes válidas hasta el 31/12/10 sobre las que se aplicarán los impuestos legalmente repercutibles. Edad máxima de contratación: 64 años.

Para más información y contratación:

Oficina Sanitas Guadalajara  
Avda. de Castilla, 23. Local B  
Tfno.: 949 215 075



Sanitas

A tu lado, en todo momento



# Más apoyo de la Junta de Comunidades a la I+D

La consejera de Educación y Ciencia, María Ángeles García, ha mantenido con empresarios de CEOE-CEPYME Guadalajara para presentarles el programa HITO

E. de G. / Guadalajara

La consejera de Educación y Ciencia, María Ángeles García, ha afirmado que el Pacto por Castilla-La Mancha, que el presidente Barreda firmó con el conjunto de agentes sociales, se está materializando en apoyo a la I+D empresarial a través de diferentes líneas de actuación como el programa HITO (Haciendo Investigación Tecnológica Orientada).

La consejera presentó a los empresarios de la provincia de Guadalajara la segunda convocatoria de este programa en una reunión celebrada en la sede de CEOE Guadalajara y a la que se asistió el presidente de la Confederación provincial, Agustín de Grandes.

## Convocatoria

Esta convocatoria inyectará al tejido empresarial castellano-manchego 7 millones de euros para financiar proyectos de investigación y desarrollo.

El programa HITO se puso en marcha en el año 2008 con el objetivo principal de dar respuesta a las necesidades tecnológicas concretas de las empresas regionales.

Se trata de financiar proyectos a realizar por empresas individuales en colaboración con universidades o centros públicos o privados de investigación.

A través de diferentes líneas de actuación, como el programa HITO, el portal REVISTA

El sector privado aporta a este proyecto 4.400.000 euros. El Gobierno regional 2.700.000 euros

Los proyectos son evaluados por expertos externos y tienen una duración menor de dos años, pudiendo recibir una ayuda de hasta 75.000 euros.

García informó que se han presentado 175 proyectos, de los que 88 han sido evaluados positivamente por los expertos, y por tanto, serán financiados con capital público y privado.

En concreto, el Gobierno regional aportará 2.700.000 euros, que junto con los cerca de 4.400.000 euros provenientes del sector privado, suman más de 7 millones de euros.

Cerca de la mitad de este dinero se destinará a gastos de personal, lo que significa que permitirá mantener o crear en torno a 150 puestos de traba-

jo de elevada cualificación, que incluye a investigadores, técnicos y personal de apoyo a la investigación.

Respecto a las áreas temáticas de los proyectos, estarán relacionadas con Telecomunicaciones y Sociedad de la información, Biotecnología, Salud, Farmacia, Agroalimentaria, Nanotecnologías, Nuevos materiales y Sectores industriales, Medio ambiente, Energía, Ecoinnovación y Cambio climático, Construcción, Transporte, Infraestructuras, y Sector Aeroespacial.

A lo largo del mes de mayo, se pondrá en marcha la tercera convocatoria del programa HITO. En esta nueva convocatoria se hará especial hincapié en aquellos proyectos con potencial para ser financiados a través de convocatorias europeas, especialmente a través del VII Programa Marco.

## Otras actuaciones

La titular de Educación y Ciencia recaló que el Gobierno de Castilla-La Mancha ha definido también medidas para facilitar e incrementar la participación de las empresas regionales en convocatorias nacionales y europeas que financian proyectos de I+D.

Para ello, se ha puesto a disposición de los empresarios a través del portal REVISTA

un banco de expertos en gestión de proyectos, que cuenta con 19 entidades, de entre las que pueden elegir de forma gratuita, la más apropiada para que les apoye en la presentación de sus proyectos. Más de 500 empresas e investigadores han participado ya en esta plataforma.

De otro lado, la consejera se refirió al impulso de infraes-

tructuras y espacios destinados a la creación de conocimiento. Así, se está potenciando el desarrollo de los Parques Científico-

Tecnológicos de Albacete y Guadalajara, de los centros tecnológicos existentes e impulsando otros nuevos a demanda de sectores empresariales muy activos, como el metal y el asfalto.



Los empresarios estuvieron atentos a todas las explicaciones./ Marta Sanz



El presidente de CEOE y la consejera de Educación, presidieron la reunión./ Marta Sanz

# ¿Necesita descansar?

Le regalamos una semana de vacaciones.

Si contrata una póliza de seguros con nosotros.

Toda Información de esta promoción está disponible en BC Seguros, Plaza de Oñate, 6 - Guadalajara

Llame ahora, infórmese y empiece a disfrutar:

**949 217 404**

**BC Seguros**

Busons del Castillo Seguros



# Curso de Especialización en Gestión Empresarial

III Edición (2010-2011)



## ➤ Presentación

El Centro de Estudios Superiores Empresariales de CEOE-CEPYME Guadalajara, se afianza como un referente en la formación de Alto Nivel dentro de nuestra provincia, con el objetivo de ofrecer una formación de calidad impartida por docentes de primer nivel y profesionales de reconocido prestigio en cada una de las materias.

## ➤ Objetivo y Metodología

El Curso de Especialización en Gestión Empresarial, tiene como objetivo incentivar y desarrollar en los participantes habilidades y destrezas para la Gestión de las organizaciones empresariales y dotarles de la capacidad de análisis del entorno empresarial, con el fin de que puedan identificar los factores relevantes que influyen en el logro de los objetivos corporativos.

La metodología es eminentemente práctica utilizando, para ello, la herramienta habitual de las Escuelas de Negocios, la aplicación permanente del método del caso y el trabajo en equipo como elemento de aprendizaje e interiorización de los conceptos adquiridos.

## ➤ Dirección

Doctora Dña. Emma Castelló Taliani  
UNIVERSIDAD DE ALCALÁ.

Doctor D. Miguel F. Cambas Santos  
DIRECTOR GENERAL CEOE-CEPYME GUADALAJARA.

## Condiciones de matrícula

2.950 euros (Incluye: matrícula, gastos de secretaría, seguro escolar, expedición de título, material, fin de semana de convivencia, etc.).

- El pago total se realizara al momento de la formalización de la matrícula.
- Para la matriculación en el curso no se requiere titulación específica previa. La dirección analizará el CV del candidato para su admisión definitiva.
- Plazo de matriculaciones hasta el 15 de septiembre de 2010.

*Posibilidad de la Bonificación total o parcial del estudio a través de las Cuotas de la Seguridad Social para empresas que inscriban a trabajadores en alta en el Régimen General de la Seguridad Social y dispongan de crédito suficiente.*

*La Dirección se reserva el derecho de anulación del curso 15 días antes de su comienzo, en caso de no cubrir al menos 20 plazas. La anulación del curso supondrá la devolución de las cantidades abonadas a los alumnos matriculados.*

## Calendario

Modalidad presencial.

De Octubre 2010 a Mayo 2011.

Viernes: 16:00 - 19:15 horas.

Sábados: 10:00 - 13:15 horas.

4 semanas intensivas:

(lunes · martes · miércoles · jueves): 16:00 - 19:15 horas.

Lugar de impartición:

Edificio multidepartamental de la Universidad de Alcalá en Guadalajara · C/ Cifuentes, s/n.

Título propio de Especialización en Gestión Empresarial por la:







## ► PROGRAMA ◀

### ► Contabilidad Financiera (20 horas)

Balance y cuenta de resultados:  
Composición y formatos.  
Interpretación de los estados financieros.  
Análisis de estados financieros.

### ► Costes y Control de Gestión (35 horas)

Metodología de cálculo de costes de productos y servicios.  
Establecimiento de rentabilidad de productos, servicios, segmentos de negocio.  
Adopción de decisiones operativas.  
Presupuestos y control presupuestario.  
Indicadores de ejecución y cuadro de mando.

### ► Dirección Operaciones y Gestión de procesos (35 horas)

Fundamentos de la organización.  
Selección y diseño de procesos.  
Control de los procesos.  
Calidad en los productos y en los procesos de producción.  
Gestión de los procesos: mejora, BPR, cuellos botella (Referencia logística).

### ► Gestión de Recursos Humanos (20 horas)

Legislación laboral.  
Tipos de contratos.  
Técnicas de negociación.  
Interpretación y gestión de nominas.  
Prevención de Riesgos Laborales.

### ► Dirección Comercial y Marketing (30 horas)

La dirección comercial.  
El análisis de mercado.  
Los instrumentos de marketing.  
El marketing-mix.

### ► Comportamiento Organizacional (20 horas)

Inteligencia emocional.  
Manejo de tiempos.  
Trabajo en equipo.  
Coaching.

### ► Dirección Estratégica (20 horas)

El sistema de dirección estratégica en la empresa.  
Factores del entorno que influyen en la actividad empresarial.  
Recursos y capacidades de la empresa.  
Ventaja competitiva. Creación de valor.  
Tipos de estrategias. Planificación y selección de estrategias.  
Objetivos, valores y la responsabilidad corporativa empresarial.

### ► Jornada de convivencia (10 horas)

Durante dos días los alumnos participarán en talleres y actividades al aire libre, donde pondrán en práctica las habilidades adquiridas a lo largo del curso.

### ► Presentación del Trabajo Final (10 horas)

El Curso de Especialización finaliza con el desarrollo de un trabajo práctico por parte del asistente al curso; para ello se formarán grupos de trabajo. Se pretende que se tenga una visión comprensiva de los temas tratados a lo largo del curso, mediante la puesta en práctica de las técnicas y herramientas analizadas. El trabajo consiste en el diseño de un proyecto empresarial para cuya viabilidad se deberán aplicar los conocimientos adquiridos; el trabajo será presentado y defendido ante un tribunal de evaluación formado por profesionales de reconocido prestigio en el ámbito empresarial.

### ► Conferencias y Seminarios

Se impartirán, a lo largo del curso, una serie de conferencias y seminarios sobre temas de actualidad en la Gestión Empresarial y el entorno económico impartido por profesionales de cada una de las áreas, que pretenden aportar un complemento al contenido del curso.

## Información y matrículas

CEOE-CEPYME Guadalajara  
C/ Molina de Aragón, 3  
19003 · Guadalajara  
Telf.: 949 21 21 00  
Fax.: 949 21 63 98  
e-mail: [info@ceoeguadalajara.es](mailto:info@ceoeguadalajara.es)  
[www.ceoeguadalajara.es](http://www.ceoeguadalajara.es)



Centro de Estudios  
Superiores Empresariales







El proceso de recuperación económica en España se van empezando a apreciar poco a poco. / Economía de Guadalajara

## España continúa con su lenta recuperación económica

Las últimas previsiones del FMI y del Banco de España indican que continuará así durante un largo período. La previsión de crecimiento para el ejercicio 2010 es de -0,4%,

Ester Simón/ Guadalajara

España continúa inmersa en un proceso de recuperación más lento que el de nuestros vecinos de la eurozona, y las últimas previsiones del FMI y del Banco de España indican que continuará así durante un largo período. La previsión de crecimiento para el ejercicio 2010 es de -0,4%, esperándose un avance algo mayor en 2011, concretamente el FMI estima un crecimiento del 0,9%, siendo esta estimación, según el Banco de España, del 0,8%.

El sector financiero empieza a recuperarse levemente, pues tras seis meses de tasas de variación anual negativas, los préstamos a las familias experimentaron un ligero aumento interanual en febrero del 0,1%. Este incremento se debe a que los préstamos para viviendas se elevaron el 0,4% en términos anuales. Las ventas minoristas han experimentado

un leve incremento situándose en febrero en un descenso interanual del 0,2% frente al 2,7% que se registró en el cuarto trimestre. Por otra parte, la tasa de ahorro de los hogares, referente a 2009, alcanzó el 18,8% 5,9 puntos más que en 2008. Este porcentaje supone la mayor tasa de ahorro de las últimas décadas. El motivo de que sea tan elevada se debe a la situación de incertidumbre en que estamos inmersos con altas tasas de paro y a la situación económica general. Por el lado de la oferta, aunque la producción industrial sigue siendo baja, ha aumentado tanto la entrada de pedidos como el índice de confianza industrial.

### Actividades

El Gobierno, para mejorar las actividades industriales e incentivar el consumo, el pasado 9 de abril aprobó

una serie de medidas como la libertad de amortización de inversiones en el Impuesto de Sociedades para 2011 y 2012 si se mantiene el empleo o las ayudas para rehabilitación de viviendas.

El índice general de precios de consumo (IPC) subió 6 décimas respecto a febrero, situándose en marzo en el 1,4%. Este incremento se debe principalmente a los productos energéticos, y más concretamente a la evolución de los precios del petróleo. La inflación subyacente que excluye a los productos energéticos y a los alimentos no elaborados se coloca en el 0,2% interanual, lo que supone una décima más que el mes precedente.

### Incremento

Tras 18 meses de constantes disminuciones, por fin el déficit comercial registró en enero un incremento del

0,4% interanual, que puede desembocar en un cambio de tendencia en su ajuste. Concretamente, las importaciones crecieron un 0,9%, respecto al mismo periodo del año anterior, mientras que las exportaciones lo hicieron en un 11%.

Durante 2009 todas las Comunidades Autónomas registraron disminuciones en el Producto Interior Bruto (PIB)

Las Comunidades que sufrieron los mayores descensos fueron Aragón (-4,4%) y Canarias (-4,2%). Mientras que los menores descensos los experimentaron Extremadura (-2%) y Navarra (-2,5%).

Por otro lado, la Comunidad con un mayor PIB por habitante en 2009 fue País Vasco, seguida de Madrid, mientras que Extremadura, Castilla La Mancha y Andalucía cerraban la lista.

## Descienden los concursos de acreedores

El número total de concursos de acreedores se situó en mayo en 451, lo que supone un 28% menos con respecto a los 630 contabilizados en el mismo mes de 2009, según los datos facilitados por el portal Webconcurzal, que recoge la información oficial publicada por el Boletín Oficial del Estado (BOE).

De los 451 concursos de acreedores registrados en el mes de mayo de este año, 359 corresponden a empresas y los otros 92 a particulares, lo que pone de manifiesto una gran proporción de personas físicas en dificultades, en gran medida afectados por la crisis por la que está atravesando España.

Los 451 concursos del mes de mayo, sumados a los 550 que se produjeron durante abril, añadiendo los 600 concursos de acreedores de marzo, y los 554 concursos de febrero y los 436 de enero elevan a 2.591 el total de quiebras empresariales registradas en lo que va de año 2010. En los cinco primeros meses de 2009, el número de concursos de acreedores aumentó un 223% al alcanzar un total de 2.476, frente a los 765 registrados durante los cinco primeros del año 2008.

### Por comunidades

Por comunidades autónomas, la de Cataluña volvió a liderar, por cuarto año consecutivo, el ranking en número de concursos de acreedores y registró un total de 591 procesos concursales del mes de enero al de mayo de 2010, con un ligero descenso del 5,4% respecto al mismo periodo del año anterior.

En segundo lugar se situó la Comunidad Valenciana, con un total de 397 procesos concursales hasta el mes de mayo, un 28,8% más que los registrados en el mismo periodo de 2009.

Por detrás de estas dos comunidades autónomas, se situó la Comunidad de Madrid con 391 concursos en los cinco primeros meses del año, un 18% más que en 2009, y a cierta distancia se colocó Murcia, con un 103 declaraciones de insolvencia, un 13,4% menos que las registradas hasta mayo de 2009.

Durante el 2009, se registraron las cifras concursales más altas desde la entrada en vigor de la actual Ley Concursal en 2003. El mes de junio del año pasado marcó el récord en número de insolvencias al rozar el techo de los 700, en segundo lugar, se situó julio, con cerca de 640 concursos y, en tercer lugar, mayo, con 625 concursos de acreedores.

## Reordenación de Cajas de Ahorros

E. de G. / Guadalajara

El director general de la Confederación Española de Cajas de Ahorros (CECA), José Antonio Olavarrieta, asegura que la reestructuración de estas entidades va "a toda velocidad" y que al final quedarán entre 20 y 25 cajas en España, frente a las 45 que había antes de la reordenación.

En una entrevista al diario 'Financial Times', Olavarrieta

recalca que en la actualidad hay una veintena de cajas de ahorros inmersas en procesos de reestructuración en España y que el número de estas entidades quedará reducido a la mitad.

Por otro lado, el director general de la patronal de cajas de ahorros que preside Isidro Fainé recalca que las entidades cuentan con un fuerte colchón de provisiones para hacer frente a los impagos y ante el endurecimiento de los requisitos del Banco de España.

"Las cajas cuentan con un 400% más de provisiones que las requeridas", indicó Olavarrieta, para quien el sistema "cuenta con suficientes provisiones, mientras que en otros países los requisitos de provisión son subjetivos y dependen del auditor".

Asimismo, el director general de la CECA precisó que en España, la capitalización de entidades se realiza a través del Fondo de Reestructuración Ordenada Bancaria (FROB), que presta los recursos a un tipo de interés del 7,75%, a diferencia de otros países donde se ha reforzado la solvencia de las entidades a través de nacionalizaciones. Por otro lado, Olavarrieta consideró que si la crisis hubiera terminado hace seis meses o un año, las cajas de ahorros no necesitarían afrontar un proceso de reestructuración para reforzar sus niveles de capital.

"Si hubiéramos terminado con la crisis hace seis meses o un año, probablemente no necesitaríamos afrontar esta necesidad imperiosa", afirmó Olavarrieta. "Pero ahora nos movemos en otro escenario", reconoció.



E. de G. / Guadalajara

C.E.I. & Languages es un centro de formación presencial fundado en 1983. Desde entonces y hasta nuestros días han sido muchos los alumnos y profesores que han pasado por este centro. Dichas personas experimentan ahora su éxito profesional en otras instituciones o empresas realizando funciones docentes, comerciales, administrativas, de dirección y gestión, etc. A este respecto, Mariángeles Moreno, directora del centro, comenta "siempre hemos procurado contar con un profesorado selecto y competente, con una metodología innovadora y unos medios materiales y tecnológicos de vanguardia buscando la máxima calidad y la excelencia en la formación".

Desde 2004 C.E.I. & Languages cuenta con la certificación de calidad AENOR - IQNET con la identificación ER-0588/2004 conforme a la norma UNE-EN ISO 9001:2000, desde entonces renuevan sus esfuerzos para mantener y mejorar nuestro nivel de formación y atención a los alumnos. Para ello, en 2009, se adaptaron a la UNE EN ISO 9001:2008.

#### Colaboración

Este centro mantiene importantes y permanentes convenios de colaboración con organismos, instituciones y asociaciones de formación en todos los ámbitos de la misma, especialmente en idiomas, informática, administración, y gestión. A esto, Moreno expli-

# El aprendizaje del castellano se convierte en un valor en Guadalajara

**C.E.I. & Languages es un centro de formación que cuenta con varias certificaciones de calidad y en renovación constante para mantener su nivel de formación y atención con respecto a sus alumnos**

có "queremos reseñar especialmente el Proyecto Unidiomas", incluido en las tablas de equivalencia de la Consejería de Educación y Ciencia, adaptado al Marco Común Europeo de Referencia del Aprendizaje de las Lenguas. A lo que añadió "o la preparación para los exámenes del British Council o Trinity College London. Hemos trabajado y seguimos trabajando con empresas de reconocido prestigio, organismos oficiales, instituciones y asociaciones que reciben, año tras año, formación en nuestro centro o en sus sedes".

Además de sus instalaciones, para las clases presenciales y atención al público, en la calle Rufino Blanco 10 y Layna Serrano 20, su presencia en internet es igualmente múltiple; cuentan con varios sitios WEB con distintos contenidos: [www.cei-formacion.com](http://www.cei-formacion.com) es nuestra página corporativa y especialmente diseñada para cursos de español para colectivos extranjeros. [www.cei-formacion.es](http://www.cei-formacion.es) es

una página de apoyo para los alumnos de cursos presenciales, además, los visitantes podrán encontrar información útil sobre cursos subvencionados, bonificaciones a la formación y otros temas relevantes. "En cualquiera de estas dos páginas hay información ampliada sobre nuestras actividades y oferta de formación", comentó la directora del centro. Finalmente <http://campus.cei-formacion.com> es su plataforma de teleformación, con un amplio abanico de cursos en áreas de Administración, Gestión, Ofimática,

**C.E.I. & Languages se ha especializado en enseñar castellano a los extranjeros que residen en la provincia de Guadalajara**

Diseño, Programación, Sistemas Operativos, Idiomas etc. Recientemente han inclui-

do un blog de Formación y Empleo en el que, además de información y ayuda relacionada con ambos temas, el visitante puede participar con su opinión o su experiencia y encontrará enlaces a ofertas de trabajo actualizadas, sitios gestores de empleo, convocatorias de oposiciones, etc.

#### Oferta

La oferta de formación de C.E.I. & Languages se resume en cuatro grandes bloques: Formación Presencial, Formación Online (teleformación o e-learning), Formación Bonificada y Cursos de Español para colectivos extranjeros. En cualquiera de estos apartados la oferta de formación es amplia y de probada eficacia y competencia.

La formación presencial engloba, además de idiomas e informática, la preparación de oposiciones, ayudas al estudio, mecanografía y contabilidad. La formación ocupacional y continua también forma parte de este abanico de opciones

en las que se mantiene un contacto personal con el alumno.

Su plataforma de teleformación es notablemente diferente a otras por la abundante oferta, pero sobre todo porque es multimedia. María Ángeles Moreno afirma que "el alumno puede leer o imprimir el temario, como en otras plataformas, pero las lecciones "se ven y se escuchan" además de mantener interactividad con el alumno", a lo que continúa diciendo, "eso mejora el seguimiento del curso haciéndolo menos árido y más agradable". Además cuenta con salas virtuales para clases a distancia con opciones interesantes como videoconferencia, chat, pizarra virtual, compartir aplicaciones, proyector, etc. Los cursos de idiomas disponen de herramientas de grabación de audio para el alumno que el tutor puede escuchar y corregir. Además existe un repositorio de archivos para material adicional en casi cualquier formato para que el alumno descargue y utili-

ce cuando desee.

La teleformación incorpora un completo sistema de comunicaciones para realizar la atención personalizada y de grupo y mantener el feed-back, el seguimiento y la participación de los alumnos. Mensajería, Noticias, Foros de participación, Notificaciones personales o de grupo, correo electrónico, tutorías por videoconferencia, junto con un completo y detallado sistema de informes sobre el seguimiento de los cursos. En este sentido, y si el curso o el alumnado lo requiere, se ofrece una formación mixta, en la que también hay clases presenciales de tutoría y asistencia.

C.E.I. & Language tiene una amplia experiencia en la enseñanza del español, llevamos más de 25 años formando a ejecutivos de diversas multinacionales del entorno en el aprendizaje de nuestra lengua. Entre su oferta actual de español preparan a los alumnos para los exámenes DELE (Diploma de Español como Lengua Extranjera), otorgado por el Ministerio de Educación, Cultura y Deporte y convocados por el Instituto Cervantes. En esta misma línea, han desarrollado un atractivo proyecto para los extranjeros que deseen aprender nuestro idioma y conocer nuestra cultura. El proyecto "Spanish on my Mind" cuenta con diversas ofertas de cursos de español, con distintos niveles y actividades turísticas y culturales que les acerquen a nuestro país y nuestro entorno.

## La pareja perfecta

Ponemos en su empresa el complemento perfecto con la calidad de las mejores marcas.



Llámenos e infórmese:  
949 101 614 - 656 978 102



C/ Fco. Medina y Mendoza, parcela 4, Nave 20c - Pol. Ind. Cabanillas (Guadalajara).

**star dent** CLÍNICA DENTAL

- ✓ Invierte en ti mismo
- ✓ Invierte en tu futuro
- ✓ Invierte en tu salud

Avenida del Ejército, 25 - GUADALAJARA - Teléfono: 949 23 51 60

# La importancia de la “R”

**BIOACRISOLAR, S.L.**, se compromete a entregar el 80% de los residuos a gestores finales, para que éstos generen nuevos productos a partir de residuos y así evitar originar nuevos elementos puros a partir de Recursos Naturales.

E. de G. / Guadalajara

Según el diccionario de la Real Academia Española, Residuo significa “Aquello que resulta de la destrucción o descomposición de algo”. Durante años la sociedad ha eliminado por el sistema de vertido escombros y desechos sin importar su procedencia ni paradero. El desconocimiento de la toxicidad de dichos residuos no ha sido impedimento para arrojar cualquier clase de sustancia a los vertederos. Afortunadamente, debido al desarrollo, la industrialización y al inevitable crecimiento de los residuos, la implicación, el compromiso y la responsabilidad de cada persona hacia el reciclaje y en defensa del Medio Ambiente son cada día más fuertes. Hoy día son muchas las empresas que se dedican a la recogida de residuos en industrias independientemente de su peligrosidad. La transformación de material desechado en material utilizable es asombrosa e inimaginable. ¿Se han preguntado alguna vez en qué se convierten materiales como polvo de lijado, disolvente usado o qué utilidad se le da a las aguas con hidrocarburos que generan las gasolineras?

## Muchas empresas no saben como proceder a la destrucción de sus residuos y no conocen estas empresas

Se es consciente de los procesos del reciclado pero desconocemos su resultado final. Muchas de las compañías que en su día a día generan residuos no saben cómo proceder a su destrucción, ya que la mayoría de ellas desconocen la existencia de empresas como Bioacrisolar, aún cuando en la Ley 10/98 se dice expresamente que el productor de residuos no los puede tener más de seis meses almacenados.

### Compromiso

En Bioacrisolar el principal compromiso, como compañía dedicada a la Gestión de residuos para



La empresa gestiona los residuos de las empresas para las que trabaja. /Economía de Guadalajara

empresas durante 6 años, es la de asesorar y buscar soluciones óptimas tanto a nivel de cumplimiento legal como de obtención de beneficios netos y en todas las relaciones de la consejería de Medio Ambiente de la Comunidad de Madrid o Comunidad de Castilla-La Mancha. Para ello, esta empresa cuenta con todas las licencias necesarias, tanto a nivel empresarial como de gestores autorizados por Medio Ambiente.

A la hora de gestionar los residuos es de vital importancia la separación y clasificación de los residuos desde el momento de su almacenamiento, de esta forma no solo se evita el mezclar desechos ya sean tóxicos o no, si no que al reutilizarlos como materia prima se abaratan costes a la hora de elaborar un nuevo producto.

### Clasificación

Una vez recogidos los residuos son clasificados en función de sus características, ya sean metales, plásticos, pinturas, barnices, disolventes, refrigerantes, aguas residuales, textiles, lijas contaminadas, pilas... la lista es ilimitada. Bioacrisolar dispone de un Centro de Transferencia de Residuos en Ocaña (Toledo) cuyo objetivo principal es prestar a sus clientes un servicio cercano y adaptado a sus necesidades.

Los servicios de esta empresa son: Gestión administrativa, gestión de

residuos no peligrosos, gestión de residuos peligrosos y venta de sepiolita.

A partir del 1 de Mayo, Bioacrisolar ha adquirido el compromiso de entregar a los gestores finales el 80% de los residuos recogidos, con la finalidad de generar nuevos productos a partir de residuos y así evitar su enterramiento controlado en depósitos de seguridad. Esto no sólo conlleva a una reutilización de dicha materia sino que evita a las industrias originar nuevos elementos puros a partir de recursos naturales.

### Seguridad

Las tecnologías de control y seguridad de los depósitos de vertidos peligrosos enterrados han aumentado con el paso de los años, pero no están exentos de riesgo por accidentes o negligencias. Es por ello que CEOE-CEPYME Guadalajara ha expresado sus negativas a instalar Depósitos Nucleares enterrados en la zona. El proceso de recogida en las industrias y entrega de residuos a gestores autorizados, denominado trazabilidad, implica un seguimiento del producto a partir de su nacimiento, conociendo su historia, ubicación y trayectoria. Las inspecciones mensuales del seguimiento del producto por dichos gestores son estrictas y rigurosas.

El desconocimiento del proceso de trazabilidad nos lleva a la incom-

prensión del significado de los códigos referenciados en los nuevos productos obtenidos de su transformación. Estos códigos se componen de una lista encadenada de dígitos y una letra, la “R”. Bioacrisolar es una de las pocas empresas que a igualdad de condiciones económicas que lleva la “R” de Valorización o Reciclaje en el producto final indicando su destino y procedencia.

Lamentablemente, hoy día existen demasiados “pozos o enterramientos controlados” de sustancias extremadamente peligrosas, caso de las petrolíferas, que por inclemencias meteorológicas causan tremendos accidentes en el Medio Ambiente. Bioacrisolar valora positivamente el compromiso y esfuerzo de empresas con la misma dedicación en favor del Medio Ambiente y agradece a todas las industrias que confían y colaboran con ellos por su decisión en la elección de esta empresa para depositar sus residuos tomando conciencia de la importantísima labor que hacen en favor de la Naturaleza.

Mensualmente, y a través de una práctica ambiental se da a conocer la transformación de un producto concreto mediante su proceso de reciclado y se trata de explicar todos los pasos que se dan desde la recogida del residuo hasta su conversión final y utilidad. Para más información [www.bioacrisolar.com](http://www.bioacrisolar.com)

## Puerta Centro-Ciudad del Transporte presentó sus novedades en SIL2010

E. de G. / Guadalajara

Puerta Centro-Ciudad del Transporte ha estado presente del 4 al 10 de junio en la 4ª Feria Internacional Transport Logistic en Shanghai (China), concretamente en el Pabellón Español que organiza ICEX, donde se presentó como la solución logística más rentable del centro peninsular.

La razón principal de la presencia de este proyecto de transporte intermodal que se desarrolla en Guadalajara y Marchamalo es su atractivo como Puerto Seco para las mercancías que provienen de los distintos puertos marítimos internacionales, y especialmente del país líder de la producción internacional, como es China, que busca plataformas logísticas de última generación para distribuir sus productos.

Transport Logistic es la feria internacional más importante en el mundo en relación con la logística y el transporte, y su celebración es anual, alternándose entre Shanghai y Múnich. El número de expositores supera ampliamente el millar, y el número de países presentes también supera el medio centenar.

El proyecto Puerta Centro-Ciudad del Transporte, promovido por Desarrollos Tecnológicos y Logísticos (DTL), es una potente infraestructura de referencia para el transporte de mercancía intermodal ferrocarril-carretera entre los puertos marítimos y el centro peninsular de 2,2 millones de metros cuadrados con todas las infraestructuras y servicios necesarios para convertirse a corto plazo en una de las principales plataformas logísticas intermodales de la Península Ibérica.

Este proyecto impulsará la utilización del transporte de mercancías por ferrocarril desde y hacia los puertos marítimos peninsulares y Madrid y otras áreas del centro peninsular porque, al estar situada fuera de la corona de cercanías de la capital de España, no se ve afectada por las restricciones de tráfico ferroviario de viajeros. Esto implica un destacable ahorro de tiempo y coste, y una mayor garantía de puntualidad en las recepciones y expediciones de mercancías.



E. de G. / Guadalajara

CEOE-CEPYME

Guadalajara ha celebrado esta mañana su IV Convención de Directores de Recursos Humanos con gran éxito de público y participación, pues han sido más de un centenar de directores de recursos humanos los que se han acercado hasta el hotel Tryp de Guadalajara a escuchar las ponencias, compartir experiencias y aprender de ponentes y compañeros en un ámbito, a veces tan ambiguo como es el de la selección de personal. Jornada que estuvo inaugurada por presentes el vicepresidente de CEOE-CEPYME Guadalajara Pedro Hernández Berbería, el alcalde de Guadalajara, Antonio Román y la presidenta de la Diputación Provincial de Guadalajara, María Antonia Pérez León. Un acto que contó con la presencia de prestigiosos ponentes y expertos en la materia, tanto a nivel nacional como internacional.

### Ponencias

Así, Fernando Moreno fue el encargado de abrir la jornada con la ponencia "Reforma laboral y Recursos Humanos: Instrumentos frente a la crisis". Moreno es el director del Instituto Internacional Cuatrecasas de Estrategia Legal en RR.HH. Además está licenciado en Derecho y en Ciencias Políticas y Sociología. Ha trabajado en el departamento de Relaciones Laborales de

# Los RRHH reúnen a más de 100 expertos en el tema

**Las ponencias recordaron la importancia del factor humano en las empresas de la provincia de Guadalajara y el hecho de que es este el que puede hacer que una empresa salga adelante de una manera más fortalecida de la que se encontraba antes de la crisis**

CEOE nacional, además de ser consejero del Consejo Económico y social durante cuatro mandatos. En el ámbito internacional ha representado a los empresarios españoles en el Consejo de Administración del Centro Europeo para el Desarrollo de la Formación Profesional, en el Comité Consultivo de Formación Profesional de la Unión Europea y en el Comité Consultivo para la Seguridad, Higiene y protección de la Salud de la Unión Europea.

Su ponencia, muy actual, se basó en las medidas a tomar en materia laboral y como afectaría esta a los recursos humanos de una empresa. Tras él, fue el turno para la "Formación comercial y marketing en empresas de distribución". Ponencia que corrió a cargo de Juan Pérez, adjunto a la gerencia del departamento de formación del Grupo El Corte Inglés y responsable de formación comercial y marketing. A esto hay que



La Convención se ha convertido en un referente para los expertos del tema en la provincia. / Marta Sanz

incluir que es Ingeniero Industrial, además de haber cursado Psicología, dirección de RRHH. y tiene un Master en gestión comercial y dirección de marketing por el ESIC. Ha sido ingeniero jefe de producción en Oliveres & Valera SA. y desde 1972 trabaja para el Grupo El Corte Inglés donde ha desempeñado diferentes responsabilidades dentro del área de Recursos Humano

como el de técnico de selección de personal, jefe de área en formación on line y sistemas multimedia o jefe de área de formación comercial y marketing, entre otras responsabilidades.

Durante su exposición, contó al más del centenar de directores de Recursos Humanos presentes en la sala como la actividad en formación de una empresa tan grande y a la vez seg-

mentada como El Corte Inglés, una experiencia que llamó mucho la atención a los presentes que no dudaron en preguntar sus dudas tras la intervención. Tras una breve pausa continuó la jornada de la IV Convención de Directores de Recursos Humanos de la Provincia de Guadalajara con la ponencia de Eduardo Gómez, "Últimas tendencias en materia de retribución fle-

xible". Gómez es asociado de Garrigues, abogados y asesores tributarios, está licenciado en Derecho y es Master en Tributación por el Instituto de Empresa. Habitual colaborador en proyectores relacionados con el diseño y la implantación de sistemas de compensación y beneficios, movilidad internacional, planes de previsión social y estratégica y planificación de recursos humanos. El ponente explicó las retribuciones que una empresa puede dar a sus trabajadores en función de su capacidad, trabajo y valían en su puesto laboral.

El último en intervenir y, con ello, encargado de clausurar la jornada ha sido José Manuel Casado, presidente de 2.C, además es doctorado en Sociología Industrial y master en Organización y Dirección de RR.HH. y PDD por el IESE. A lo largo de su carrera profesional ha desarrollado varias investigaciones así como dirigido gran cantidad de proyectos en el área de la organización y la mejora de la eficiencia empresarial.

La IV Convención de Directores de Recursos Humanos de la Provincia de Guadalajara, organizada por CEOE-CEPYME Guadalajara, como ya ocurriera con las anteriores, ha dejado un gran sabor de boca a sus organizadores, por lo que ya están preparando la V edición que espera superar, tanto en participación como en calidad a las cuatro anteriores.

**Menu diario  
en la propia empresa  
envasado al vacío y  
listo para consumir.**

**Comidas  
populares**  
R.G.S.A.-2608116GU

**Come desde  
sólo 2,25€**

Ensaladas, pasta, arroces, verduras, legumbres, carnes, pescados...

**calentar y disfrutar.**

en la empresa

**Come como en casa.**

Infórmate en: 949 200 662 - 639 308 316





# Guadalajara

Viaje al centro de la inversión



[www.inversionguadalajara.com](http://www.inversionguadalajara.com)



**CENTROS DE ASESORAMIENTO EN EL DESARROLLO DE PROYECTOS:**

**Oficina de Inversiones:** CEOE-CEPYME Guadalajara. Molina de Aragón 3. Teléfono: 949 21 21 00. Fax: 949 21 63 98. [www.ceoeguadalajara.com](http://www.ceoeguadalajara.com)  
**Oficina de Apoyo y de Innovación Clipe Guadalajara** Atienza, 4. Teléfono/fax: 949 23 11 48. [www.innovared.net](http://www.innovared.net)



# asesores de empresa

## Emiratos Árabes, receptores de los productos alcarreños

Varias empresas asistentes a la misión comercial han vuelto con pedidos para empezar a trabajar

E. de G. / Guadalajara

CEOE-CEPYME

Guadalajara continúa con su apoyo a la internacionalización de las empresas como una de las vías para posicionarse, mejor, en esta situación de crisis. Donde se observa como varios países de nuestro entorno empiezan a ver la luz al final de túnel y, otros, no quieren perder este tren del desarrollo.

Un ejemplo de estos últimos se pueden encontrar en los países árabes, que disponen de gran cantidad de dinero que les permite realizar actividades económicas potentes.

Así, y como resultado de las anteriores misiones comerciales realizadas a los Emiratos Árabes, donde algunas de las empresas que ha participado en esta última expedición, celebrada recientemente, ya habían mantenido contactos con empresas y empresarios de la zona. Lo que les ha permitido recuperar y afianzar las relaciones anteriores y, mantener nuevos contactos por parte de las empresas que han acudido a estos mercados por primera vez.

La misión comercial ha resultado intensa y muy

bien planificada por parte de la oficina comercial de la Embajada de España en Dubai que fueron los encargados de organizar la agenda de reuniones y encuentros para las empresas castellano-manchegas y, con ello, las alcarreñas.

El nivel de satisfacción de los integrantes de la expedición ha sido muy alto, pues comprobaron como los contactos se materializaron y vieron gran interés en la recepción de la información que ellos ofrecían, además de la demanda de muestras de los productos alcarreños, para en un futuro, poder establecer líneas de trabajo.

La visita a estos países es de gran importancia, pues hay que tener en cuenta que, estos países, tanto Dubai como Qatar y Abu Dhabi, representan la puerta a otros estados cercanos.

Las reuniones con la Oficina Comercial y con los Embajadores de España en la zona, han abierto puertas, pues han sido una buena carta de presentación para las empresas de la región, además de una buena base para futuros contactos y el afianzamiento de los con-

tactos logrados en el transcurso de esta misión comercial. Contactos que, en muchos casos, ha fructificado, habiéndose ya, formalizado pedidos y estableciéndose líneas de negocio entre ambos países.

CEOE-CEPYME

Guadalajara, presente en esta expedición, expresó a los Embajadores, así como a los responsables de la Oficina Comercial, su satisfacción y agradecimiento por el trabajo realizado, para poder realizar las reuniones y conseguir así los contactos empresariales

### LA PALABRA

Las misiones comerciales y visitas a ferias internacionales con un recurso más con el que cuentan las empresas de la provincia de Guadalajara para buscar otros nichos de mercado y potenciales clientes en el exterior



Parte de la expedición castellano-manchega en una de las reuniones mantenidas./ Economía de Guadalajara



Se tuvieron encuentros con los agregados comerciales de los diferentes países visitados./ Economía de Guadalajara



Una de las reuniones fue con el Embajador de España en Qatar./ Economía de Guadalajara



## Alimentación a precios de mayorista

ESPECIALIDADES  
**lazamedi**

Francisco Medina y Mendoza, parcela 28B - Naves 11, 12 y 14  
Polígono Industrial Nº2, 19171 Cabanillas del Campo (Guadalajara)  
teléfono: 949 20 87 35 - [www.lazamedi.com](http://www.lazamedi.com)





E. de G./Guadalajara

El Pleno del Congreso ha aprobado por unanimidad el dictamen sobre el proyecto de ley que regula la protección por cese de actividad de los autónomos, que incorpora el acuerdo de todos los grupos para elevar hasta doce meses la duración de las ayudas, mientras que la cotización para sustentarlas se ve aumentada del 1,8% inicialmente previsto al 2,2%.

Pedro Hernández Berbería, presidente de CEAT Guadalajara, ve de manera positiva la aprobación de la iniciativa y agradece a los implicados tanto a las organizaciones de autónomos como a los grupos parlamentarios el trabajo realizado para que "por fin se haya hecho realidad una reivindicación por la que hemos luchado tanto". Un hecho por el que todos los colectivos de autónomos se muestran satisfechos y que es un gran paso para estos empresarios que los equipara, un poco más, a los trabajadores por cuenta ajena.

# Los autónomos podrán cobrar un año de paro

**El Congreso ha dado luz verde a esta histórica reivindicación y los empresarios autónomos podrán cobrar un año de prestación por el cese de su actividad empresarial**

El texto, que incorpora un centenar de enmiendas y a partir de ahora proseguirá su trámite en el Senado, incluye dos tramos más para las prestaciones que la norma inicial, que establecía un tope máximo de seis meses. Así, las personas que coticen entre 43 y 48 meses tendrán derecho a protección por ocho meses, mientras que a partir de 48 meses podrán acceder al año completo.

Además, los autónomos de entre 60 y 64 años verán mejoradas estas condiciones, de forma que podrán acceder a los ocho meses a partir de los treinta meses de cotización, a los diez meses si contribu-



Pedro Hernández Berbería es el presidente de CEAT Guadalajara./M.S.M.

yen durante diez meses y a doce meses a partir de los 43 meses de cotización.

La norma contempla además que el sistema sea revisado

en dos años para evaluar su funcionamiento y constatar si, en su caso, corresponde modificar la cuantía de las prestaciones

o mejorar su gestión.

Asimismo, precisa las condiciones para que los inmigrantes puedan acceder a las ayudas, aclara el régimen de reclamaciones y mejora las condiciones económicas para que un trabajador autónomo pueda declararse en situación de cese de actividad, de manera que baste con unas pérdidas superiores al 30% de los ingresos o al 20% en dos años consecutivos, frente al 30% y al 20% anterior.

## Agricultura

También contará que las ejecuciones judiciales de cobro de deudas comporten al

menos el 40% de los ingresos de la actividad del trabajador autónomos correspondiente al ejercicio económico inmediatamente anterior. No obstante, el PSOE rechazó la propuesta de CiU de que la morosidad sea considerada como causa de cese.

Asimismo se excluye de los supuestos de incompatibilidad para la prestación las labores y trabajos agrarios que no tienen finalidad comercial y que son realizados por cuenta propia, como son los huertos familiares para el autoconsumo.

## EL DATO

Los empresarios autónomos han logrado una de sus históricas reivindicaciones, la prestación por desempleo, así, a partir de ahora ya podrán recibir el paro si se quedan sin su puesto de trabajo

**TU TIENDA on-line ESPECIALIZADA EN TENIS Y PADEL**



[www.tenisandpadel.com](http://www.tenisandpadel.com)

**ofertas**  
palas/raquetas  
zapatillas  
outlet



[www.tenisandpadel.com](http://www.tenisandpadel.com)



# CEEI Guadalajara

ÍDiCe: Empresa ubicada en el Centro de Empresas de Guadalajara

## Una empresa que facilita la vida al resto de sus compañeras

En 2008, montaron una empresa dedicada tanto a la consultoría tradicional en gestión como a consultoría tecnológica aplicada. Se considera que la idea es realmente interesante para las empresas por el ahorro de tiempo que les supone



Los socios han visto en el Centro de Empresas una gran oportunidad de negocio./ Economía de Guadalajara

María Canalejas / Guadalajara

IDiCe es una empresa de gestión integral a empresas, creada en mayo de 2009, formada por dos socios trabajadores y uno capitalista. Esta empresa es heredera de una idea que surgió en 1999 con los trabajos de consultoría que realizaba su gerente, José Ignacio Conde, de forma esporádica en esa época. Posteriormente, ya en 2008, les surgió la posibilidad de montar una empre-

sa dedicada tanto a la consultoría tradicional en gestión como a consultoría tecnológica aplicada. Se considera que la idea es realmente interesante para las empresas, por la potencia de la combinación, y por el ahorro de tiempo que les supone. IDiCe ofrece soluciones a todos los problemas de gestión de la empresa, satisfaciendo los objetivos que marca la empresa, compromete a

todo el personal con la mejora, adapta completamente a la empresa, los proyectos de mejora suponen un impacto mínimo en las actividades normales de la empresa, además de emplear las más avanzadas tecnologías como soporte de la gestión. Tiene su estructura dividida en cuatro grandes áreas, dirigidas por personal cualificado en las distintas áreas. Estas grandes áreas de traba-

jo están divididas de la siguiente manera: área de gestión, la empresa trabaja con sus clientes en proyectos personalizados de su gestión diaria a todos los niveles, generando soluciones a medida de las necesidades de sus clientes, para que obtengan resultados desde el primer momento.

### Áreas de trabajo

Una segunda área de trabajo es en la tecnología, ya que creen que la máxima eficiencia sólo se alcanza si se cuenta con las herramientas tecnológicas adecuadas. Por tanto, proporcionan al cliente consultoría sobre las mejores soluciones para automatizar y simplificar sus procesos de negocio y, gracias a la colaboración con socios tecnológicos, las implantan. El tercero de los campos de trabajo es la imagen, la solución que ofrecen a las empresas en esta área consiste en ofrecer a las empresas proyectar una imagen que les posicione en el mercado, que les haga más cercanos a sus clientes y que muestre a

éstos todas las potencialidades de sus productos. Colaboran con las empresas en definir los principios de su identidad corporativa, conforme a sus valores, idiosincrasia y estrategias, y le proporcionan las herramientas necesarias (diseño gráfico, diseño web, etc.) para proyectarla interna y externamente.

La otra área en la que están especializados es la formación, con el fin de que sus clientes obtengan el máximo rendimiento de su capital humano a cualquier nivel y en cualquier área de conocimiento (dirección, tecnología, recursos humano, prevención, calidad, etc.)

Una vez creada la empresa se decidieron a ubicarse en el CEEI porque "la oficina que teníamos originalmente era muy pequeña y no permitía alojarnos a todos los que, ahora mismo, trabajan o colaboran con nosotros". El Centro es moderno, da una imagen excelente y las instalaciones son nuevas y completas. Respondía bien a nuestras necesidades a un

precio moderado.

### Futuro

El futuro está complicado a pesar de los esfuerzos que se hacen desde diversos foros. Hasta que en España no se vea luz al final del túnel, para lo cual queda aún mucho tiempo, las cosas serán difíciles. Pero, a la vez, creo que estamos en una época de oportunidades para quienes innoven y trabajen duro para hacerse un hueco y encontrar las mejores opciones.

En cuanto a la crisis comentan que las empresas recortan sus inversiones y, en ocasiones, no tienen la mentalidad necesaria para poner recursos en mejorar su competitividad, que es lo que les ofrecemos nosotros. Por ello, tenemos dificultades para hacer comprender a las empresas que lo que realmente necesitan ahora es ser más eficientes, controlar bien sus gastos, enfocarse mejor a sus clientes, disponer de información para la toma de decisiones directivas, etc.

### ACTUACIÓN

Ofrece soluciones a todos los problemas de gestión de la empresa, satisface los objetivos que marca la empresa, compromete a todo el personal con la mejora, adapta completamente a la empresa.

Contratación e información de las pólizas y acuerdos con:



**SegurSalud**  
Especialistas en Salud

adeslas

Sanitas

Información Centro de empresas - Av. Buendía, 11 - Despacho 21  
19005 - Guadalajara  
Telf.: 949 21 82 03 / Fax: 949 21 88 59  
info@segursalud.com - www.segursalud.com

**PHB**  
Seguros

AXA  
reinventando / los seguros

Solicite auditoría sin compromiso

Información C/ Francisco Medina y Mendoza, Parcela 10, local 3  
19171 - Cabanillas del Campo  
Telf.: 949 100 939 - phb@agencia.axa-seguros.es

# Ecuatur, la primera feria del caballo, la alimentación y el turismo

Se va a desarrollar en Yunquera de Henares entre el 11 y 13 de junio y versará en torno al mundo del caballo, un ocio y un mercado en auge en la provincia de Guadalajara. El proyecto está apoyado por la Diputación, CEOE y APAG, entre otras instituciones



El caballo será el centro de la feria de Yunquera./Economía de Guadalajara

E. de G./Guadalajara

De un tiempo a esta parte, se viene observando en la provincia de Guadalajara y más especialmente en los pueblos de la comarca de 'La Campiña', un innegable aumento de la afición y la práctica de actividades relacionadas con el mundo ecuestre. Sin ir más lejos en Yunquera de Henares, existen diferentes yeguadas y profesionales de este sector. Además, la localidad cuenta con una 'Asociación Local de Amigos del Caballo', que aglutina a un gran número de vecinos, por no contar los

numerosos particulares que viven y disfrutan intensamente su pasión por estos nobles animales.

Esta es la misma realidad que viven la mayoría de los pueblos de la zona, donde existen más centros hípicas, asociaciones y muchos aficionados que participan de todas y cada una de las actividades y convocatorias que, relacionadas con el caballo, se desarrollan por toda la geografía española.

Por esta razón, el Ayuntamiento de Yunquera de Henares, en su afán por

promover iniciativas que potencien los recursos con que cuenta la zona y atendiendo al creciente interés que sobre este tema demandan numerosos vecinos, tiene la intención de organizar la I Edición de la Feria Provincial del Caballo, la Alimentación y el Turismo Activo ('Ecuatur Yunquera'), durante los días 11, 12 y 13 de junio de 2010. Siguiendo esa misma filosofía, para potenciar productos de primera calidad, esta muestra estará acompañada por otros sectores importan-

tes ligados al desarrollo rural: la Alimentación Artesanal, con especial atención a los Alimentos con Denominación de Origen, y el Turismo Activo, que aglutina una amplia oferta de servicios para el ocio, entre los que se encuentran, precisamente, la gastronomía y las actividades al aire libre que, en muchos casos, van asociadas a rutas ecuestres.

En este ambicioso proyecto el consistorio yunquerano está apoyado por instituciones, organizaciones, colegios profesionales y entidades financieras como la Junta de Castilla-La Mancha, la Diputación de Guadalajara, ADAC (Asociación para el Desarrollo de la Alcarria y la Campiña), el Colegio de Ingenieros Agrónomos, APAG, Caja Rural de Toledo, CEOE-CEPYME o la Asociación de Amigos del Caballo entre otros.

## Primera edición

Esta primera edición tiene la vocación de convertirse en una feria de carácter permanente, en una comarca de claras raíces agrícolas y ganaderas, vinculadas al mundo del caballo y, al mismo tiempo, participar en la promoción de nuestras tradiciones y nuestros productos. Sin dejar de lado su aspecto lúdico, este evento pretende incentivar la economía local,

comarcal y provincial, gracias a la búsqueda de alternativas para la creación de riqueza y puestos de empleo. De esta forma, se busca el desarrollo de actividades respetuosas con el medio ambiente y relacionadas con el entorno, así como, una respuesta a una de las actividades de mayor crecimiento en la zona, que a su vez se encuentra enraizada con su tradición rural.

## La feria

La feria, como toda actividad de este tipo que se precie, ofrecerá la oportunidad de la exhibición y comercialización de productos relacionados con la muestra, a todos los interesados. De esta forma, los asistentes podrán adquirir alimentos tradicionales y con denominación de origen, comprar productos de carácter artesano, informarse sobre las principales opciones de turismo activo o adquirir todo tipo de productos relacionados con el mundo del caballo: desde el seguro para el animal hasta el cercado para la estancia en la que se encuentre el equino; pasando por la alimentación, la vestimenta para el caballo y para el jinete, la asistencia veterinaria, el herraje, clases para aprender a montar o maquinaria agrícola. Pero debido a que el epicentro será el mundo del caballo,

también se permitirá la exhibición de ejemplares equinos por parte de las principales yeguadas de la zona, con el objetivo de su compra-venta. Alrededor del aspecto más comercial de la feria, el visitante podrá disfrutar de numerosas actividades como exhibiciones de herraje tradicional, muestras de saltos y clases prácticas, exposiciones de arte, guarnicioneros realizando su minuciosa labor, exhibiciones artesanas de trabajos con vidrio y tapices o esquiso artístico de mulas entre otras.

En cuanto al ámbito más técnico y de cara a los interesados en los diferentes aspectos relacionados con los temas centrales de la feria, se realizarán una serie de ponencias con temas como el turismo activo, la cría y nutrición de los caballos, las nuevas tecnologías aplicadas al mundo equino o el seguro de los animales.

## Ubicación

El Recinto Ferial, donde se albergarán las exposiciones y las jornadas, se localizará en el Pabellón Municipal. Mientras que los boxes, corraletas y zonas de exhibición equina se ubicarán en la contigua Plaza Miguel de Cervantes y calles adyacentes, contando con todos los servicios necesarios para los expositores, asistentes y público en general.

Participación e inscripciones Desde el Ayuntamiento se anima, además de a la asistencia del público en general; a los ganaderos, empresarios y comerciantes, que a buen seguro serán el alma de esta actividad. Para todos ellos, la información e inscripciones están disponibles en la sección de Ecuatur en la página web de Yunquera de Henares ([www.yunqueradehenares.com](http://www.yunqueradehenares.com)).



**OPTIMICE SUS COSTES  
EN CONSERJERIA.**

**Empatía  
Proactividad  
Flexibilidad  
Olvídese de las bajas  
¡¡LLAME AHORA!!  
949 337 525**



[WWW.MANCHALAN.COM](http://WWW.MANCHALAN.COM)

*Gracias al cliente, existimos.*



# Cuatro cursos de la EOI se impartirán en Guadalajara con yoquieroamipyme.com

E. de G. / Guadalajara

La Fundación Horizonte XXII de Caja Rural de Ciudad Real, con la colaboración de la Escuela de Negocios EOI, presentó en Guadalajara su Plan de Competitividad para las pequeñas y medianas empresas de Castilla-La Mancha YOQUIEROAMIPYME, una plataforma que va a invertir 2.418.960 de euros, de los que la Fundación aporta 283.896, en ayudar a las pequeñas y medianas empresas a incrementar la competitividad y mejorar estratégicamente su posición en el mercado gracias a una completa oferta formativa.

De estos cursos, en Guadalajara se van a impartir los de Gestión Financiera de Empresas, Gestión Medioambiental de la

PYME, Gestión Internacionalización, y Consolidación de Empresas de Base Tecnológica. Cabe mencionar, que a los pocos días de iniciado el proceso de inscripción, el curso de Gestión Financiera ya había cubierto el cupo previsto de alumnos.

Para que cualquier empresa tenga acceso a la información completa del programa, se ha diseñado [www.yoquieroamipyme.com](http://www.yoquieroamipyme.com), la Web en la que también se pueden realizar las inscripciones.

Estos cursos se han diseñado dentro de diez programas específicos enmarcados en cuatro ejes: consolidación de empresas, desarrollo medioambiental en la PYME, internacionalización e innovación tecnológica, lo que supone

un total de 21 cursos repartidos por las cinco provincias, con una duración prevista de cuatro meses, que se impartirán con una metodología eminentemente práctica para 20 o 25 personas cada uno. Para poner en marcha un plan formativo y de consultoría tan ambicioso, la Fundación Horizonte XXII ha contado con el apoyo de la Confederación de Empresarios de Castilla-La Mancha, los CEEIs de la región, el IPEX, las Cámaras de Comercio y la Caja Rural de Ciudad Real. Los programas de formación y asesoramiento personalizado, que darán comienzo la primera semana de junio y que se van a impartir de forma gratuita, cuentan con la cofinanciación del Fondo Social Europeo y el

Ministerio de Industria, Turismo y Comercio.

En la presentación estuvieron la directora general de la Fundación, Ana Isabel López Casero; el vicepresidente de CEOE-CEPYME, Pedro Hernández Berbería; el gerente del CEEI, Miguel Cambas; y el director de programas de la Escuela de Negocios EOI, Juan Ángel Montero.

Hernández Berbería abrió las intervenciones ratificando el interés de CEOE-CEPYME Guadalajara por la formación, lo que queda demostrado por los miles de alumnos y cientos de cursos impartidos en la provincia. De esta forma, el vicepresidente de la asociación empresarial remarcó que las actividades formativas son "uno de los pilares básicos" de la asociación. En su opinión, este es un "momento para trabajar", lo que incluye la formación que apoya el elevado nivel alcanzado por las empresas guadalajareñas.

Por su parte, López Casero inició la presentación de la plataforma YOQUIEROAMIPYME agradeciendo a CEOE y al CEEI de

Guadalajara su colaboración y el interés desde el inicio del programa. La directora general de la Fundación subrayó que los objetivos de esta iniciativa son 3: aumentar la competitividad de las empresas, fortalecer su posición en el mercado, y ayudar a su consolidación en un momento especialmente complejo.

## Asesoramiento

La directora general de la Fundación Horizonte XXII aseguró que en estos tiempos es necesario privadas "arrojar a las empresas" por lo que se ha creado con la Escuela de Negocio EOI esta plataforma de formación y asesoramiento personalizado. López Casero informó de que la plataforma tiene como beneficiarios a los empresarios, personal directivo y técnicos de PYMES de cualquier sector, a quienes van dirigidas las herramientas de formación y consultoría.

El director de programas de la Escuela de Negocios EOI, Juan Ángel Montero, hizo especial hincapié en el carácter realista de los cursos que se van a impartir, y que preten-

den estar "a pie de calle" para que la formación que reciben los empresarios esté lo más ajustada posible al funcionamiento actual del mercado.

El gerente del CEEI informó de que el curso que se va a impartir en sus instalaciones se acomoda especialmente a sus objetivos, al tratarse de la consolidación de empresas de base tecnológica. Miguel Cambas, que destacó el espíritu regional de la Fundación, añadió que ya hay más de un centenar de profesionales alcarreños inscritos en los cursos que valoran el nivel de formación que garantiza EOI y tienen voluntad de formación.

La novedad principal con respecto a otros sistemas de formación es la labor de consultoría que lleva aparejada cada curso, de manera que los alumnos tendrán que aplicar los conocimientos obtenidos realizando un plan de mejora de su propia empresa. De este modo, los programas no terminan cuando acaba la fase formativa, sino que se mantiene un seguimiento continuo para apoyar a los alumnos en la implantación de dicho plan.



## El Cielo by Mercedes-Benz.

### Nuevo Clase E Cabrio.

Disfruta de la conducción open-air con un descapotable que destaca por su exclusiva tecnología. El Mercedes Clase E Cabrio incorpora dos novedosos sistemas, el sistema AIRCAP\* que evita las molestas corrientes de aire en el habitáculo mientras viajas descapotado, y el sistema AIRSCARF\*, un sistema de calefacción integrada en los reposacabezas. Con el nuevo E Cabrio, prepárate para ver el cielo como nunca antes lo has visto.

\* Equipamiento opcional. Clase E Cabrio consumo mínimo 5,4 máximo 11 (l/100km) y emisiones de CO<sub>2</sub> mínimo 143 máximo 257 (g/km).

Mercedes-Benz

## SANTOGAL MOTOR

Concesionario Oficial Mercedes-Benz Pol. El Balconcillo. Parcela 55, Tel.: 949 20 21 58, 19004, GUADALAJARA, [www.mercedes-benz.es](http://www.mercedes-benz.es)



## **Motorsan**

Polígono Balconcillo - Trafalgar, parcelas 1 y 2  
Tel. 949 208 080 - 19004 Guadalajara

