

# Pozoleño

Marzo 2010 - Número 7 - Año V - Ediciones C&G

[www.oretania.es](http://www.oretania.es)

El periódico de Pozuelo de Calatrava

## El municipio se adentra en el ciclo de la Semana Santa

Lola Merino Chacón, pregonera

Como manda la tradición, Pozuelo de Calatrava se encuentra inmerso ya en los días de Semana Santa, una celebración de origen religioso en la que los feligreses renuevan, año tras año, su respeto y fervor a través de las cofradías. Son estas entidades las que engrandecen este ciclo en las calles y lo compatibilizan con la profundidad de los cultos religiosos. Con todo, las procesiones sólo esperan a que no llueva.

La Cofradía de la Santa Ve-

ra Cruz ha sido la designada este año para dar el tradicional Pregón de la Semana Santa de Pozuelo de Calatrava, que ha tenido ya lugar este pasado 26 de marzo, viernes, a las 21 horas, en el Teatro Municipal. Seguidamente, la Agrupación Musical 'José Gracia Sánchez' ofrecía un concierto al hilo de este tradicional ciclo de Pasión, Muerte y Resurrección de Jesucristo.

Página 2 y 3



**Nuevo espacio para la diversión infantil**



### El Taller de Empleo llegó a su conclusión

El Taller de Empleo que ha posibilitado la rehabilitación de la Plaza del Navajo fue clausurado este martes, 15 de marzo, en el transcurso de un acto que contó con la presencia del delegado provincial de la Consejería de Empleo y la coordinadora provincial del Servicio de Empleo de Castilla-La Mancha.

Página 5

### Muñoz destaca la eficacia probada del nuevo colector

Páginas 10 y 11

### Pozuelo exhibe su gran cantera deportiva

La tercera edición de la Gala del Deporte de Pozuelo sirvió para homenajear y premiar a los más destacados este año en el ámbito deportivo. Todos los deportistas de las Escuelas Deportivas recibieron un diploma acreditativo de manos del campeón de España de salto de altura, Javier Bermejo.

Página 14



**Oretania** artes gráficas

**DISEÑO GRÁFICO**

- Soluciones creativas
- Imagen corporativa
- Maquetación
- Publicidad
- Diseño web

**IMPRESIÓN**

- Impresión Offset
- Imagen digital
- Rotativa
- Impresión a gran formato
- Serigrafía

644 314 293 · 926 428 893  
e-mail: [grupo@oretania.es](mailto:grupo@oretania.es)  
Grupo de Comunicación Oretania

## REPORTAJE

Como manda la tradición, una celebración de origen religioso en la que los feligreses renuevan, año tras año, su respeto y fervor a través de las cofradías. Son estas entidades las que engrandecen este ciclo en las calles y lo compatibilizan con la profundidad de los cultos religiosos. Con todo, las procesiones sólo esperan a que no llueva.

## El municipio se adentra en el ciclo de la Semana Santa

### Redacción

La Cofradía de la Santa Vera Cruz ha sido la designada este año para dar el tradicional Pregón de la Semana Santa de Pozuelo de Calatrava, que ha tenido ya lugar este pasado 26 de marzo, viernes, a las 21 horas, en el Teatro Municipal. Seguidamente, la Agrupación Musical 'José Gracia Sánchez' ofrecía un concierto al hilo de este tradicional ciclo de Pasión, Muerte y Resurrección de Jesucristo.

De cara al Domingo de Ramos, día 28 de marzo, al mediodía se procedería ya con la Bendición y procesión de Ramos, acto al que acompañó la tradicional Eucaristía.

Para dos días después, para el Martes Santo en concreto, quedó programada una Celebración Penitencial a las 20,00 horas.

Y el Miércoles Santo, día 31 de marzo, desde las 23,00 horas la Cofradía del Santísimo Cristo de la Misericordia tenía previsto llevar a cabo un Vía Crucis desde la capilla.

Para el Jueves Santo, primer día de abril, está programada a las 18 horas una misa 'In Coena Domini'. A las 21,30 horas se procederá con la procesión de las cofradías de la Santa Vera Cruz y de Nuestro Padre Jesús Nazareno. Asimismo, al filo de la medianoche se celebrará la Hora Santa.

Al día siguiente, Viernes Santo, se procederá con los Santos Oficios desde las 18 horas. Y a las 21,30 horas tendrá lugar la Procesión del Santo Entierro a cargo de las cofradías del Santo Sepulcro y de Nuestra Señora de la Soledad. Y de cara al Sábado Santo, día 3 de abril, para las 23 horas se tiene programada una Solemne Vigilia Pascual.

Por último, el Domingo de Resurrección, día 4 de abril, tendrá lugar la Procesión del Encuentro, que tendrá lugar a las 8,30 horas a cargo de la Cofradía del Resucitado. Acto seguido se celebrará una Eucaristía. A las 11 horas habrá una Santa Misa y, finalmente, al mediodía tendrá lugar la Procesión de Resurrección.

Con ello se habrá completado un ciclo en el que la tradición religiosa volverá a revivirse en las calles de Pozuelo de Calatrava y que cada año gana nuevos adeptos.

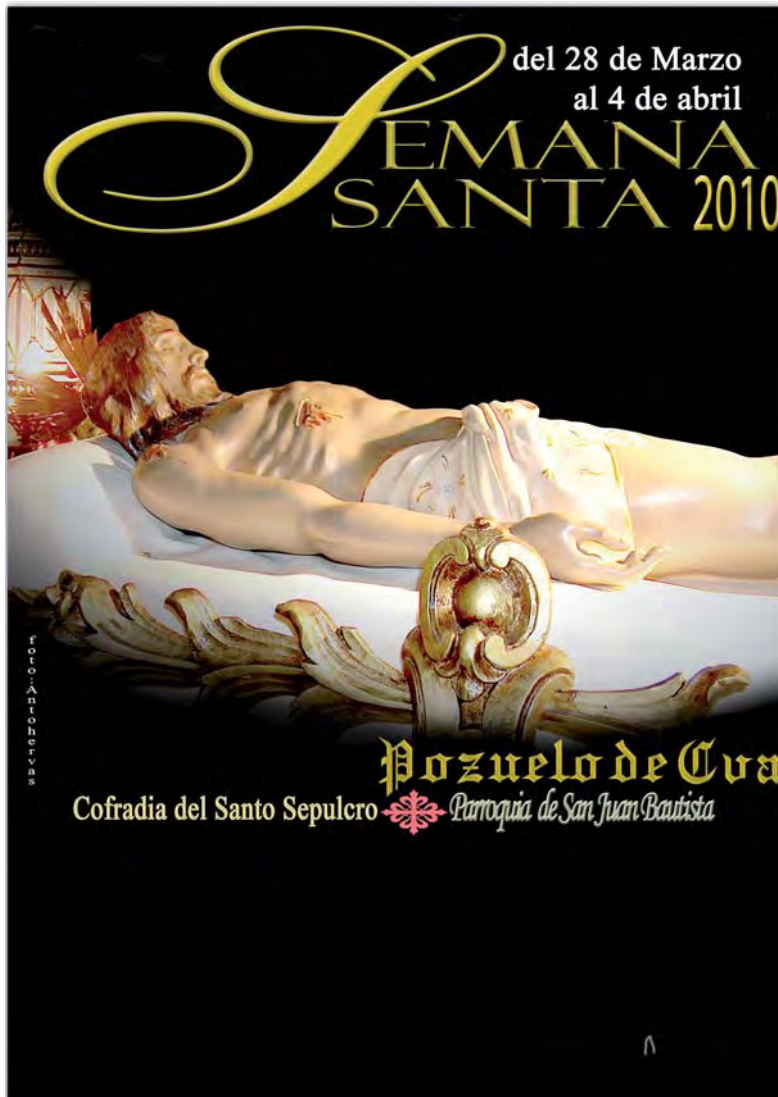

### Referentes en la Ruta de la Pasión Calatrava

Pozuelo de Calatrava es uno de los municipios que forma parte de la Ruta de la Pasión Calatrava, una iniciativa que puso en marcha la Asociación para el Desarrollo del Campo de Calatrava para poner en valor una tradición antiquísima y aprovecharla también como recursos económico de la mano del turismo. En este sentido, la organización logró su consideración como Fiesta de Interés Turístico Regional.

Dentro del cronograma temporal que se sucede durante cada celebración de Semana Santa, son varias las referencias de Pozuelo de Calatrava que se promocionan en el marco de esta Ruta de la Pasión.

Así, se habla del Vía Crucis penitencial del Santo Cristo de la Misericordia indicando que tiene lugar cada Miércoles Santo a partir de las 23,00 horas y se explica que es portado a hombros desde la capilla en lo que no es sino una procesión del silencio. También se explica que va acompañado de un solo tambor y un cornetín que resuena entre los rezos de las estaciones, -altares adornados e iluminados por los vecinos, quienes jalonan el recorrido del Vía Crucis-, ante los que se rezan determinadas oraciones.

Y también se alude a la temprana Procesión del Encuentro que tiene lugar cada Domingo de Resurrección a las 8,00 horas. Al respecto se explica que tiene lugar en los alrededores de la parroquia de San Juan, donde se escenifica ese encuentro del Resucitado con su madre, la Virgen bajo la advocación del Rosario. Y se apunta cómo unas horas más tarde tendrá lugar también la procesión del Cristo Resucitado.

### Lola Merino Chacón, pregonera

Lola Merino Chacón ha sido, finalmente, la encargada de pronunciar el Pregón de la Semana Santa de la localidad que la vio nacer. La presidenta nacional de la Federación de Mujeres y Familias del Ámbito Rural, AMFAR, fue finalmente la persona designada por Cofradía de la Veracruz para ofrecer esta intervención de apertura al ciclo pasional de Pozuelo, que forma parte de la Ruta de la Pasión Calatrava.

Lola Merino preside AMFAR, una organización nacida en Ciudad Real en septiembre de 1991, cuando un nutrido grupo de mujeres se reunió ante la necesidad de constituir una asociación que trabajara en la defensa de los derechos e intereses de la mujer rural española. En este sentido, entre los objetivos de esta organización cabe destacar la lucha por la igualdad de oportunidades para las mujeres rurales.



## Reportaje

La Ruta de la Pasión Calatrava desveló los pormenores de la Semana Santa 2010, en un acto emotivo en el que el claro protagonista fue la representación aldeana del Prendimiento de Jesucristo, que emocionó a los centenares de asistentes a la Casa de la Música de Aldea del Rey. Al acto asistieron representantes de los 10 municipios incluidos en la Ruta, así como la delegada provincial de Cultura, Carmen Teresa Olmedo.

"Un acto emblemático y tradicional emprendido por la Asociación para el Desarrollo Campo de Calatrava que cristalizó con la declaración de Interés Turístico Regional. Sin duda muestra la singularidad del Campo de Calatrava", aseguró la delegada provincial de Cultura. "Hablar de la Semana Santa del Campo de Calatrava es sinónimo de armoas dramatizaciones únicas", añadió Olmedo.

Por su parte, el presidente de la Asociación para el Desarrollo Campo de Calatrava incidió en "el proyecto común que supone esta Ruta de la Pasión en la que los municipios integrantes forman una gran familia". "La especial característica de la Semana Santa del Campo de Calatrava reside en el respeto de las tradiciones y fervor religioso propio de cada uno de los municipios", concluyó. Miguel Morales, alcalde de Aldea del Rey, aprovechó su intervención para hablar de los municipios que integran esta Ruta de la Pasión Campo de Calatrava, así como señalar "la importancia del Prendimiento de Jesucristo aldeano para la Semana Santa del Campo de Calatrava".

El acto, presentado por periodista Ángeles Sánchez, editora de "Castilla-La Mancha en vivo", comenzó con la actuación de la Banda Municipal de Aldea del Rey y algunos de sus temas tradicionales de la Semana Santa. Tras las intervenciones de Miguel Morales, Román Rivero y Carmen Teresa Olmedo tuvo lugar el momento álgido de la noche con la representación del Prendimiento de Jesucristo, una de las claves de la Pasión en Aldea del Rey y en el Campo de Calatrava.

La representación de la triple afirmación que Jesucristo dio al ejército de Poncio Pilato, en el Huerto de los Olivos fue representada por la Hermandad del Prendimiento de Aldea del Rey.



### Aldea del Rey acogió este año la presentación de la Ruta



La Ruta de la Pasión Calatrava, de la cual forma parte el municipio de Pozuelo de Calatrava, cumple su tercer año desde que fuese declarada de Interés Turístico Regional, aunando tradiciones comunes que se remontan en el tiempo. Cerca de 20.000 cofrades de 50 Hermandades del Campo de Calatrava se comprometen en este evento que trasciende el ámbito religioso para escribir una de las páginas más sentidas de la cultura del Campo de Calatrava. La originalidad de esta Semana Santa en la comarca, respecto a otras manifestaciones religiosas y culturales semanasanteras, proviene fundamentalmente de su carácter escénico, de la intervención de los Armoas, del ritmo diario y de la unión entre lo sacro y lo profano en un todo integral.

## Pozoleño

Boletín de suscripción

12 EDICIONES POR 20 EUROS

Nombre: \_\_\_\_\_

CIF/DNI: \_\_\_\_\_

Dirección: \_\_\_\_\_

C. Postal: \_\_\_\_\_

Población: \_\_\_\_\_

Teléfono: \_\_\_\_\_

 DOMICILIACIÓN BANCARIA:

Banco/Caja: \_\_\_\_\_

N° Entidad: \_\_\_\_\_ N° Oficina: \_\_\_\_\_

N° D. C.: \_\_\_\_\_ N° Cuenta: \_\_\_\_\_

 INGRESO EN CUENTA: Caja Castilla-La Mancha

N° DE CTA: 2105 - 2046 - 07 - 1242001591 (adjuntar comprobante del ingreso)

Grupo de Comunicación Oretania  
C/ Alejandro Prieto, 4 - 2ºB - 13500 Puertollano  
Teléfono y fax: 926 428893 - Móvil: 620 429624  
suscripciones@oretania.es



## Pozoleño el periódico de Pozuelo de Calatrava

Depósito Legal  
CR-524-2008

Director: Julio Criado García

Redactor Jefe: Paco Acero

Redacción: Diego Rodríguez, Roberto García-Mingüillán de Gregorio,  
María Jesús Criado Gallego, Ana Belén Henales, Rhodelinda Julián  
Colaboraciones: José González Ortiz, Esteban Sánchez, Elías Zamora,  
E.R.F., Antonio Carmona, Ramón Aguirre

Maquetación: Grupo de Comunicación Oretania

Diseño Gráfico: Rubén Cascado Montes

Fotografía: Julio Criado Gallego, Anastasio Ciudad, Esteban Sánchez,  
Diego Rodríguez

Gerencia: Julio Criado García

Publicidad: Grupo de Comunicación Oretania Tfno: 620 429 624

Oretania de Información Local nº: 427

Grupo de Comunicación Oretania

C/ Alejandro Prieto, 4 - 2ºB - 13500 Puertollano

Teléfono y fax: 926 428893 - Móvil: 620 429624

redaccion@oretania.es - www.oretania.es







El Ayuntamiento ha sustituido con 71.000 euros el existente en la plaza Manuel de los Ojos

## Los pequeños ya disfrutan de un nuevo parque infantil

### Redacción

El alcalde de Pozuelo de Calatrava, Julián Muñoz, acompañado por los concejales de su equipo de Gobierno, inauguraron a mediados de febrero un nuevo parque infantil en la plaza Manuel de los Ojos.

Este nuevo espacio para el ocio y disfrute de los más pequeños se ha llevado a cabo mediante la remodelación del antiguo parque allí ubicado, el cual se encontraba en malas condiciones. Cabe destacar que el espacio consta de dos recintos acotados por un vallado perimetral de madera, uno para menores de seis años y el otro para mayores de esta edad. El parque cuenta con suelo acolchado para evitar accidentes, así como con diferentes atracciones y juegos infantiles.

El primer edil pozoleño mostraba su satisfacción por esta nueva infraestructura "que no sólo sirve para embellecer nuestra localidad, sino que además constituye un nuevo espacio lúdico y de esparcimiento tanto para los más pequeños como para todos nuestros vecinos".

Asimismo, Julián Muñoz quiso destacar el hecho de que este nuevo parque infantil, que



ha supuesto una inversión total de 71.000 euros, haya sido posible gracias a la financiación de la Diputación Provincial de Ciudad Real a través del Plan de Inver-

siones Locales, con un importe de 25.000 euros, y de la Junta de Comunidades de Castilla-La Mancha a través del Fondo Regional de Cooperación Local (FORCOL),

con un montante económico de 43.000 euros. Los 3.000 euros restantes del presupuesto han corrido por cuenta del Consistorio pozoleño.

## Entran en vigor cambios en ordenanzas fiscales

### Redacción

Desde el pasado 1 de enero está vigente el establecimiento y modificación de diversas ordenanzas fiscales, conforme al acuerdo adoptado por el Ayuntamiento el pasado año.

Por un lado, la ordenanza fiscal reguladora de la tasa por entrada de vehículos a través de aceras y por reserva de vía pública para aparcamiento exclusivo, parada de vehículos y carga y descarga de mercancías. Las tarifas respectivas oscilan entre la más baja, de 17 euros diarios por apertura de zanja, a las más altas, de 100 euros por conceptos como el asfaltado o el acerado del primer metro lineal.

Asimismo, se alude a la ordenanza fiscal reguladora de la tasa por servicio de retirada de vehículos en la vía pública, ya sea por abandono o estacionamiento no reglamentario. En este caso hay dos modalidades de tasa, una por el servicio de grúa, que oscilará entre 60 y 120 euros y otra por el servicio de depósito y custodia a partir de las 48 horas, que oscila entre 2 y 20 euros al día, en función del tipo de vehículo y del periodo de estancia en depósito.

Y una tercera ordenanza fiscal se refiere a la tasa del servicio de tratamiento de residuos sólidos urbanos en el Punto Limpio. En su apartado de tarifas oscila de 12 euros a 20 euros por cada tonelada métrica vertida o metro cúbico de determinados productos.

Finalmente, se modifican las ordenanzas reguladoras de la tasa por el servicio de recogida de basuras y la relativa a la tasa por suministro de agua y alcantarillado, tanto su cuota de abono, compra de agua, acometida y depuración.

## La Ermita de la Plaza de la Cruz recupera su esplendor

### Redacción

Debido al grave deterioro que sufría la Ermita de la Plaza de la Cruz, que tiene más de un siglo de historia, el equipo de Gobierno municipal de Pozuelo de Calatrava decidió acometer las obras necesarias para su rehabilitación, las cuales cuentan con un presupuesto que supera los 4.500 euros.

Las obras, que se iniciaron el pasado 11 de marzo con la previsión de que finalizasen de cara a las celebraciones de Semana Santa, se han centrado en desmantelar el tejado y reponerlo de nuevo con teja mixta, así como la instalación de caballetes y voladizos. Además, se procede al adecentamiento de los pilares más deteriorados, con la oportuna reposición del suelo.

Tal y como apuntaba el concejal de Urbanismo y Obras de Pozuelo de Calatrava, Javier Nieto, "la rehabilitación de esta ermita era más que necesaria y desde el equipo de Gobierno nos afanamos en que las obras se desarrollen con celeridad y que este monumento vuelva a lucir como en sus mejores tiempos a fin de que nuestros vecinos puedan disfrutar de él".





Entregados los diplomas a los participantes que no pudieron completar la obra por las lluvias

# El Taller de Empleo de la Plaza del Navajo concluyó

## Redacción

El Taller de Empleo que ha posibilitado la rehabilitación de la Plaza del Navajo en la localidad ciudadrealense de Pozuelo de Calatrava, fue clausurado este martes, 15 de marzo, en el transcurso de un acto que contó con la presencia del delegado provincial de la Consejería de Empleo, Luis Díaz Cacho y la coordinadora del Servicio Público de Empleo de Castilla-La Mancha (SEPECAM) en Ciudad Real, Carmen Espinosa, quienes estuvieron acompañados por el alcalde, Julián Muñoz Sánchez y otros miembros de su equipo de Gobierno.

De esta manera y antes de visitar el referido emplazamiento, autoridades, alumnos y coordinadores del proyecto compartieron en el Ayuntamiento el protocolario acto de entrega de diplomas, en el transcurso del cual el primer edil pozoleño expresó "la gratitud de toda la población porque habéis recuperado para el uso y disfrute público esta plaza tan identificativa de Pozuelo de Calatrava, a la vez que habéis aprovechado el tiempo en formaros para poder entrar con garantías en el mercado laboral".

Díaz Cacho, por su parte, alabó tanto el esfuerzo del Consistorio como de la Junta de Comunidades y de su presidente, José María Barreda, al apostar por estos talleres que permiten configurar un programa mixto de empleo y formación que tiene por objeto mejorar la ocupabilidad de los desempleados de más de 25 años, con la finalidad de facilitar su inserción laboral.

Posteriormente, José Luis Cabeza González como director, administrador y monitor del Taller de Empleo y la profesora de Formación Compensatoria, Mariví Montero Romero, explicaron los pormenores de las fases de este proyecto que se iniciaba la pasada estación otoñal y que, fundamentalmente por la incidencia de la lluvia no se ha podido completar, pero que permite disfrutar ya de esta populosa zona pública.

De hecho, la rehabilitación de la Plaza del Navajo estaba



concebida para mejorar la situación que hasta entonces tenía, convirtiéndola en un espacio plenamente accesible al eliminar todas las barreras arquitectónicas mediante unas superficies acabadas con distintos materiales que diferencian usos.

En concreto, se proyectó un gran arenero dedicado a la zona de juegos infantiles; otra zona

cubierta de albero donde se puede practicar el juego de la petanca y otra zona donde hacer tångana; amplias zonas ajardinadas rodeando la Ermita de San Cristóbal y un pavimento continuo a modo de plaza dura que une todos los accesos produciendo ensanches que servirán como lugares de descanso y tertulia; así como un espacio para posibilitar

la prolongación exterior del enclave religioso, de manera que se va a poder utilizar también como lugar de reunión de los fieles durante la liturgia.

El proyecto se completaba con la introducción de mobiliario urbano, tales como bancos, papeleras, farolas, balizas, etc., elementos que maximizan el uso y confort de dicho espacio.

## El temporal demostró la necesidad y eficacia del nuevo colector

### Redacción

Después de las intensas lluvias que durante los pasados meses de diciembre y enero cayeron sobre la localidad, se ha demostrado la eficacia y necesidad del colector de aguas pluviales y residuales para evitar los anegamientos de agua que, hasta la ejecución de esta obra, sufrían los vecinos de la Avenida Nuestra Señora de los Santos, Parque y Plaza de España.

Con el objetivo de canalizar esas aguas de escorrentías la Concejalía de Urbanismo y Obras instaló el nuevo colector con cargo al Fondo Estatal de Inversión Local (FEIL) del Plan Español para el Estímulo de la Economía y el Empleo (Plan E 2009), que supuso un importe de 500.169 euros y la contratación por parte de la empresa adjudicataria (Excavaciones Hermanos Barahona S.L.) de 14 trabajadores, la mitad de ellos en previa situación de desempleo.

Tal y como explicó el concejal de Urbanismo y Obras, Javier Nieto Montero, "ha quedado verificado que el equipo de Gobierno acertó al invertir los fondos del Plan E en una obra muy arriesgada en cuanto a resultados y visibilidad, pero que ha resultado ser todo un éxito". Además, el edil pozoleño afirmaba "dormir tranquilo" después de los resultados del mencionado colector.

### Actuaciones 2010

Por otro lado, el Ayuntamiento ha recibido ya el visto bueno del Ministerio de Política Territorial para ejecutar este año el proyecto denominado 'Adecuación y rehabilitación para intercomunicar el Consultorio médico con la Vivienda Tutelada municipal', que contará con un presupuesto de 250.165 euros con cargo al vigente Fondo Estatal de Inversión Local. Además, otros 31.286 euros del mismo paquete reservado a Pozuelo se emplearán en la ampliación del servicio de Ayuda a Domicilio.

RECIBA GRATIS  
NUESTROS PERIÓDICOS EN PDF  
SOLICITÁNDOLO EN  
[digitales@oretania.es](mailto:digitales@oretania.es)



La concejala Pilar Espadas destaca la puesta en marcha del proyecto

# La Escuela de Música inicia su andadura con casi 60 alumnos

## Redacción

La edil de Cultura de Pozuelo de Calatrava, Pilar Espadas, hace balance de los principales proyectos que su concejalía lleva a cabo, destacando entre todos ellos la Escuela de Música, un proyecto que se inició el pasado mes de noviembre y que en la actualidad cuenta con seis profesores y 57 alumnos que siguen a la espera del nuevo edificio que se está acondicionando en el antiguo Consultorio.

Desde que en noviembre del pasado año se pusiera en funcionamiento, la Escuela de Música de Pozuelo de Calatrava cuenta en la actualidad con 57 alumnos y seis profesores, los cuales imparten las asignaturas 'Música y Movimiento', 'Lenguaje Musical', 'Metales', 'Guitarra Clásica', 'Guitarra Eléctrica', 'Clarinete' y 'Saxofón'.

Tal y como explica la concejala de Cultura pozoleña, Pilar Espadas, la Escuela de Música se encuentra ubicada de manera provisional en el recinto de la Universidad Popular, aunque se está a la espera de trasladarse al edificio del antiguo Consultorio Médico, que en la actualidad se encuentra en fase de rehabilitación. Con todo ello, Espadas confía en que el próximo año el nuevo edificio sea una realidad.

Respecto a los alumnos, la edil de Cultura señala que la

edad mínima para entrar en la Escuela de Música son cuatro años, aunque a partir de esta edad puede matricularse cualquier vecino de la localidad. "No hay límite de edad -señala Espadas- y además contamos con gente mayor que quiere aprender guitarra". No obstante, el principal objetivo de la Escuela de Música es preparar a los chicos para su posterior entrada en el Conservatorio.

Sobre el presente curso, la concejala de Cultura apunta que se está desarrollando con total normalidad. Se inició en noviembre y tiene una duración similar al período escolar -de noviembre a mayo-. De cara al próximo curso, la intención del equipo de Gobierno es que la Escuela de Música se inicie en septiembre. Asimismo, para el próximo año se quiere incluir el aprendizaje en piano, una materia muy demandada en los conservatorios.

En este sentido, Pilar Espadas se congratula por que en Pozuelo de Calatrava exista una gran afición por la música. "Muchos niños empiezan a formar parte de la Banda de Música desde pequeños y cuando crecen se matriculan en la Escuela de Música de Miguelturra, de ahí la necesidad de contar con una escuela propia", explica la concejala de Cultura pozoleña, quien añade que "desde el primer momento hemos tenido una muy buena

respuesta porque para ser éste el primer año contar con cincuenta y siete alumnos es más que positivo, lo que significa que tenemos que fomentar la formación de estas personas".

El horario de apertura de la Escuela de Música es vespertino a partir de las 16 horas, debido a que por la mañana la gran mayoría de los alumnos están en el colegio o instituto.

En cuanto a los instrumentos, Espadas explica que el que más demanda tiene es la guitarra, sobre todo a partir de los doce años. "De hecho -señala la edil de Cultura-, el de guitarra es el



curso que más horas tiene tanto en su versión acústica o española como en eléctrica". Asimismo, otros instrumentos como el saxo-

fón o el clarinete también suelen ser del agrado de los alumnos.

Respecto al profesorado, la concejala de Cultura señala que todos son de Pozuelo de Calatrava menos el de guitarra, puesto que en la localidad no existía ninguno que pudiese compatibilizar horarios, de ahí que se optase por uno de la vecina localidad de Miguelturra. Además, todos los profesores cuentan con cualificación y preparación suficiente, teniendo como mínimo el título de Magisterio Musical. El propio director de la Banda de Música de Pozuelo de Calatrava, que posee el Grado Superior de Conservatorio, es profesor en esta Escuela de Música.

Por último, Pilar Espadas expresa su deseo de que la Escuela de Música de Pozuelo de Calatrava se convierta en un referente en cuanto a formación musical se refiere tanto dentro como fuera de la localidad.



Pozuelo de Calatrava es una localidad con una gran afición por la música. Así queda de manifiesto cuando tiene lugar un concierto de la Agrupación Musical 'José Gracia Sánchez'. Precisamente en Navidad el Teatro Municipal registraba un lleno total de público con motivo de su actuación de Navidad, en la que bajo la dirección de Jesús Miguel Gracia Ocaña, se ofrecieron diversas piezas de compositores como Jef Penders, Ferrer Ferrán, del maestro Quiroga, Ron Sebrechts, A. Hunting y A. Ruda Peco, completado con un popurrí de villancicos.



CENTRO  
ALFARERO  
A ESTACIÓN



Antigua Estación de Renfe.  
Carretera de Villamayor s/n.  
13.440, Argamasilla de Calatrava  
(Ciudad Real).  
926 411781 - 649 346 868  
learias@telefonica.net

ALFARERÍA POPULAR  
CERÁMICA DE DISEÑO  
CURSOS PARA TODAS LAS EDADES  
AULA DE LA UNIVERSIDAD POPULAR







El Consistorio se ha sumado al programa promovido por el Ejecutivo

## ‘Urbanismo en la red’ llega a Pozuelo

**Redacción**

El de Pozuelo de Calatrava ha sido uno de los 53 consistorios de Castilla-La Mancha que se han adherido al programa ‘Urbanismo en red’, fruto de un convenio marco entre los ministerios de Industria, Turismo y Comercio y de Vivienda para la incorporación de tecnologías de la información y la comunicación en el ámbito urbanístico municipal.

El objetivo es triple: dar respuesta a una demanda social de transparencia, mediante la publicación por Internet de los planes urbanísticos, fomentar la interoperabilidad entre administraciones a través de servicios web y mejorar la eficiencia en la gestión introduciendo herramientas que faciliten la operativa de los técnicos municipales.

La puesta en marcha del

programa se ha llevado a cabo gracias a la aportación del 70% de la inversión total por parte del Ministerio de Industria, a través de red.es con Fondos FEDER, y el resto cofinanciado por las entidades locales participantes.

“En cada uno de los ayuntamientos que se han sumado a este programa a través de la primera convocatoria pública, -explicaba la directora de Planificación de Programas de red.es, María Fernández Rancaño-, se llevará a cabo la vectorización y sistematización del planeamiento urbanístico, la puesta en marcha del equipamiento y las aplicaciones informáticas que dan soporte a la explotación y visualización de la información y la capacitación de los técnicos municipales”. Los trabajos estaba previsto que pudiesen comenzar en este primer trimestre.

Gracias a este sistema, los ciudadanos podrán obtener información urbanística de forma inmediata y personalizada a través de la página web del Ayuntamiento. Asimismo, podrán ver y comparar los elementos básicos de cada municipio, a través del Sistema de Información Urbana, del Ministerio de Vivienda, en el que la información se trata para darle homogeneidad independientemente de la estructura del plan. Con el nuevo desarrollo, los usuarios podrán acceder a toda la información urbanística que necesitan mediante dos vías: haciendo clic directamente sobre el mapa en la zona que deseen o introduciendo datos concretos referidos al planeamiento de su interés: distrito postal, referencia catastral, código urbanístico, coordenadas físicas o el nombre de la zona a consultar.

## La pintora Alicia Madroño expone en Tomelloso

**Redacción**

La pintora pozoleña Alicia Madroño es una de las participantes en una muestra colectiva que ha permanecido abierta durante todo este mes de marzo en Tomelloso, en la Galería de Arte Actual y bajo el lema ‘Mujeres artistas’.

El objetivo de la exposición no ha sido otro que reivindicar el papel de la mujer en el arte y poner en valor a jóvenes creadoras que se perfilan como

futuras promesas del panorama artístico. Esta excelente muestra prueba la conquista femenina de un lugar destacado en el mundo artístico. Las mujeres son ahora las protagonistas de un arte personal, íntimo y genial.

La Galería de Arte Actual ha querido así poner en valor la creatividad de las mujeres pintoras de la tierra. La exposición, en la que participan trece autoras, destaca el papel de la mujer como sujeto y creadora de arte.



Los alumnos del Centro de Educación Infantil y Primaria ‘José María de la Fuente’ de Pozuelo de Calatrava disfrutaron en diciembre, de un nutritivo y delicioso desayuno de chocolate con churros en un acto subvencionado por el Consistorio pozoleño y en el que estuvieron presentes varios concejales del equipo de Gobierno municipal, quienes instaron a los más pequeños a esforzarse en sus estudios y labrarse así un futuro mejor.

Biblioteca Oretana

**El dominio señorial y jurisdiccional de la Orden de Calatrava**  
Manuel Ciudad Ruiz

ISBN: 978-84-935708-7-3  
292 páginas, 15x21 cms.  
Encuadernación rústica cosida a hilo  
Precio: **15 euros**

**TU DEPARTAMENTO DE INFORMÁTICA EXTERNO**

**DSP**

**REPARACIÓN Y MANTENIMIENTO DE EQUIPOS INFORMÁTICOS**

**STECNICO@DSPUERTOLLANO.COM**  
**TEL.: 677 420 286**

## Actualidad



Una treintena de padres participó y madres en un curso mancomunado

## Formación parental contra las drogas

### Redacción

Una treintena de padres del Centro de Educación Infantil y Primaria 'José M<sup>o</sup> de la Fuente' tuvieron ocasión de participar en el programa 'En Familia. Claves para prevenir los problemas de drogas', una campaña educativa impartida por la Mancomunidad de Municipios del Campo de Calatrava cuya pretensión es contribuir a evitar el consumo de drogas entre los jóvenes.

El objetivo de este programa, cofinanciado por la Fundación de Ayuda Contra la Drogación (FAD) y la Consejería de Salud y Bienestar Social de la Junta, es fortalecer el papel de

las familias en la educación. Por eso, estos padres, cuyos hijos pertenecen a los cursos de 5<sup>o</sup> y 6<sup>o</sup> de Educación Primaria están recibiendo clases para ser conscientes de la influencia que tienen sobre sus hijos en cuanto a prevención de conductas de riesgo, a la vez que reciben nuevas herramientas para relacionarse con sus hijos y prevenir riesgos para la salud.

### Metodología

La metodología de este curso se resume en siete sesiones basadas en la participación activa de los padres, comenzando por el análisis de su propia realidad y experiencia. Los temas que

se abordan son la prevención familiar, las drogas, familia y consumo de drogas, los padres, familia y comunicación, familia y afecto, familia y organización, y familia y entorno.

Este programa se desarrollará también en todos los municipios que actualmente conforman la Mancomunidad Campo de Calatrava y que son: Aldea del Rey, Almagro, Ballesteros de Calatrava, Bolaños de Calatrava, Calzada de Calatrava, Cañada de Calatrava, Carrión de Calatrava, Granátula de Calatrava, Miguelturra, Pozuelo de Calatrava, Torralba de Calatrava, Valenzuela de Calatrava, Villanueva de San Carlos y Villar del Pozo.

## El Consistorio tiene listas ya las citas del Día del Libro

### Redacción

La Programación Cultural de Primavera, elaborada por el Ayuntamiento de Pozuelo de Calatrava, está destacando un año más destaca por contar con actividades y eventos dirigidos a todos los públicos. En palabras de la concejala de Cultura, Pilar Espadas, "desde el equipo de Gobierno confiamos en que nuestros vecinos respondan como cada año y participen de todas y cada una de las actividades programadas".

Así las cosas, varias de las propuestas ya han tenido lugar y, de esta manera, el pasado 21 de marzo los pozoleños tenían oportunidad de celebrar el Día del Árbol. Seis días después, el sábado 27 de marzo, tendría lugar una excursión al Parque Temático de la Naturaleza 'Faunia' de Madrid. Posteriormente, entre los días 28 de marzo y 4 de abril, Pozuelo de Calatrava vive con fervor y religiosidad su Semana Santa.

Otros importantes eventos que ya han tenido lugar han sido, por ejemplo, el concierto ofrecido el 13 de marzo por la catalana Orquesta de Cambra de L'Empordà. Con anterioridad, a finales de enero, también recaló en el Teatro pozoleño la compañía ganadora la última edición de la Muestra Provincial que organiza cada año la Diputación. En concreto, Tadzio Tearo puso en escena el montaje titulado 'El Coleccionista'.

De cara al mes de abril, el plato fuerte será la Semana del

Libro, que este año se desarrollará entre los días 19 y 24. En este sentido, el lunes 19 la Biblioteca Pública Municipal acogerá desde las 17,30 horas la actividad 'Cuentos del Abuelo'. El martes 20 se entregarán los premios de la primera edición del Concurso de Marcapáginas a las 18,00 horas en las instalaciones de la Biblioteca. El miércoles 21 tendrá lugar un Club de Lectura en el que se debatirá sobre el libro 'El último catón', de Matilde Asensi, evento que se tiene previsto desarrollar en el Biblioteca desde las 20 horas. El jueves 22, el taller de teatro de actividades extracurriculares ofrecerá una representación para festejar la Semana del Libro a las 18,30 horas en la Biblioteca Pública Municipal. El viernes 23 de abril, Rayuela Animación desarrollará el cuentacuentos 'Un mundo de cuentos' a las 17,30 horas en la Biblioteca Pública Municipal. El sábado 24 Trabalenguas Teatro representará la obra 'Hansel y Gretel' en el Teatro Municipal a las 20.30 horas. Por último, este mismo día tendrá lugar una ruta senderista por el Parque Nacional de Cabañeros.

Respecto a los siguientes meses de mayo y junio, antes de entrar el verano, el Consistorio pozoleño tiene previsto celebrar la romería en honor a nuestra Señora María Cabeza de los Santos, la Misa de la Justicia, la romería de San Isidro, el Festival de las Artes Escénicas y el Festival de Clausura de Actividades Extracurriculares.

## Pozoleños fueron a La Solana al Festival del Aprendizaje

### Redacción

Una nutrida representación de la Universidad Popular de Pozuelo de Calatrava participó recientemente en el Festival del Aprendizaje que tenía lugar en la localidad de La Solana y cuyos preparativos organizativos participaron representantes del Consistorio pozoleño como miembro de la Junta Rectora de la Asociación Provincial de Universidades Populares.

Las actividades, al margen de las alocuciones oficiales de las autoridades durante el acto institucional, se completaron con una mesa de experiencia de

aprendizaje, donde se expuso el programa 'Nunca es tarde para leer: mujer, otoño y lectura'. También se puso en valor una iniciativa de promoción y empleo para jóvenes que realiza la UP de Alcolea de Calatrava y otra en Herencia sobre 'Promoción de la cultura y de las tradiciones: Integración de jóvenes y participación ciudadana'.

La actuación del Grupo de Bailes de Salón de la UP de La Solana, un mercadillo solidario, una comida de convivencia y una visita guiada por el casco antiguo de la localidad anfitriona centrado las actividades de este VII Festival del Aprendizaje.



Los más jóvenes fueron protagonistas en el festival con que se clausuraba el curso de la Universidad Popular, en el transcurso de un acto celebrado el pasado mes de diciembre y que reunió a decenas de personas en el Teatro Municipal. Como es sabido, la UP pozoleña ofrece actividades adaptadas en sus objetivos, metodología, evaluación y recursos a todos los grupos de población: mujeres, jóvenes, personas mayores, menores, inmigrantes y personas que han de adaptarse al mundo laboral. La oferta educativa, formativa y cultural de la UP se entiende y está concebida como un proceso global, integrador y flexible para facilitar el desarrollo personal, la creatividad, la participación social y la relación con el entorno.



Participó la presidenta de la Asociación de Mujeres Empresarias y Profesionales de Ciudad Real, Gema Muñoz

# El Día de la Mujer tuvo amplia acogida



## Redacción

Un centenar de personas participó en la convocatoria conmemorativa del Día de la Mujer que el domingo 7 de marzo organizó la Concejalía de Bienestar Social de Pozuelo de Calatrava.

Las actividades daban inicio a las 17,30 horas en el Salón Multiusos, con una presentación de la actividad en la que el alcalde, Julián Muñoz Sánchez, abordó desde el punto de vista institucional las acciones que promueve el Consistorio pozoleño en favor de que la igualdad de oportunidades a todos los niveles sea una realidad en la población. Acto seguido y bajo el epígrafe 'La vida de una mujer', Felicidad Hervás Durán, Encarnación Sánchez Herrera y María Izquierdo Cabrera expusieron ante los asistentes sus experiencias y vivencias personales.

Gema Muñoz Izquierdo, presidenta de la Asociación de Mujeres Empresarias y Profesionales de Ciudad Real, ACIME, intervendría posteriormente para explicar cómo surgió este colectivo en 2002, en el contexto del tejido asociativo de la provincia ciudadrealense, en defensa de los intereses de las mujeres empresarias y emprendedoras. En este sentido Muñoz relató los principa-

les hitos que desde entonces han tenido lugar en la provincia ciudadrealense a favor de la progresiva incorporación de la mujer al mundo empresarial.

La convocatoria concluiría con la toma de un café, acompañada por dulces caseros, dando así pie a comentar cálidamente los contenidos de la sesión.

## Biblioteca Oretana

### SOLICITA NUESTRO CÁTALOGO EDITORIAL 2010

#### Un modelo urbano ilustrado en La Mancha.

**Las nuevas poblaciones de Carlos III en Ciudad Real**  
Carlos Fernández-Pacheco Sánchez-Gil

ISBN: 978-84-935708-8-0  
92 páginas, 15x21cm.  
Encuadernación rústica cosida a hilo.

**10€**

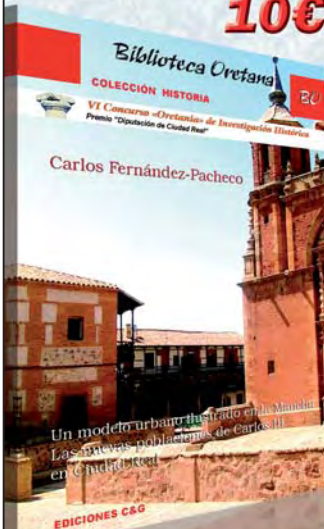

#### La Unión Patriótica en la provincia de Ciudad Real (1923-1930)

Vicente Castellanos Gómez

ISBN: 978-84-935708-9-7  
264 páginas, 15x21cm.  
Encuadernación rústica cosida a hilo.

**15€**

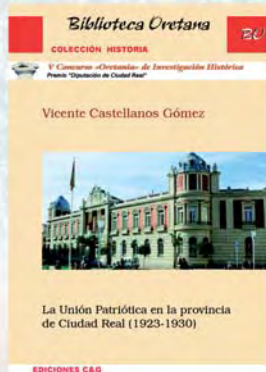

#### La palabra, ante todo

Luis Díaz-Cacho  
Elisabeth Porrero  
Nicolás del Hierro  
Luis Romero de Ávila  
Pilar Serrano de Menchén

**10€**

ISBN: 978-84-937656-0-6  
102 páginas, 15x21cm.  
Encuadernación rústica cosida a hilo.



## El Consistorio donó un millar de euros para el pueblo haitiano

### Redacción

El municipio se solidarizó a nivel institucional con el pueblo de Haití tras la decisión adoptada en Junta de Gobierno del Ayuntamiento, merced a la cual esta entidad pública aportaba una ayuda de 1.000 euros. Según el alcalde, Julián Muñoz, "ante una catástrofe de estas magnitudes estaba claro que no podíamos ser insensibles y debíamos sumarnos de manera oficial al movimiento solidario que muchos pozoleños ya iniciaron".

La cuantía se canalizó de forma segura a través de la Fundación Castellano-Manchega de Cooperación, conforme al objetivo de la campaña denominada 'Castilla-La Mancha solidaria con Haití', en el marco de estrategia de actuación y en desarrollo del convenio con la Federación de Municipios y Provincias de C-LM.

Grupo de Comunicación  
**Oretania**  
www.oretania.es  
C/Nejandro Prieto, 4-2ºB - 13500 Puertollano  
Telf: 926 428 893 - libros@oretania.es

Grupo de Comunicación  
**Oretania**

## ENTREVISTA

Julián Muñoz hace un repaso a las principales cuestiones que ocupan y preocupan en su labor como alcalde durante la andadura de la actual legislatura. En la presente entrevista aborda cuestiones relativas a la dotación de infraestructuras, las actuaciones llevadas a cabo para paliar el paro generado por la crisis o cuestiones que tienen que ver con el bienestar de sus vecinos. También habla de los planes de futuro.

## «Sin el nuevo colector, la zona centro se habría inundado»

### Redacción

#### ¿Cuáles han sido los hitos de esta legislatura hasta este momento?

Pues uno de ellos, sin duda, el nuevo colector de aguas pluviales y fecales que, a día de hoy, con todo lo que ha caído y los buenos resultados que nos está dando, hace sentirnos orgullosos y contentos de haber empleado el 'Plan E' del año pasado en ese proyecto. Si no hubiésemos ejecutado esa obra, tendríamos ahora problemas de inundaciones en la zona de la plaza y de ciertas calles céntricas de nuestro pueblo. No es que lo diga yo, lo están diciendo los vecinos que anteriormente sufrían todas las inclemencias del tiempo cuando llovía, pues estas calles corrían como auténticos ríos. Pero a día de hoy, a los tres minutos de haber acabado de llover, no queda una gota de agua porque todo lo recoge el colector que hemos hecho.

#### Y eso en un año de lo más lluviosos de, según los entendidos, el último medio siglo.

Tanto es así que hemos llegado a tener la laguna a tope y empezamos a preocuparnos, ya que si seguía lloviendo como hasta semanas atrás tendríamos que haber visto la forma de evacuar agua de la laguna. Si subiera más de nivel, el agua llegaría hasta la plaza.

#### Al margen de lo dicho, ¿cómo han afectado las lluvias, en general, al pueblo?

Pozuelo no ha sido uno de los pueblos más afectados; sabemos y conocemos de otras poblaciones de la provincia que han sido muy perjudicadas. Aquí se han visto afectadas algunas infraestructuras como los tejados municipales, generándose algunas goteras, pero sobre todo caminos, calles y el deterioro de carreteras debido al paso de automóviles con el asfalto mojado por las lluvias y por la obra de la autovía que, queramos o no, salen y entran muchos camiones cargados y esto contribuye al deterioro también de nuestros caminos. El río lo hemos tenido desbordado y en la zona del camino de la Virgen de los Santos la lluvia sí que ha hecho muchísimo daño, ya que el agua ha cubierto el camino que ha llegado a resquebra-



jarse, por lo que habrá que actuar y reformarlo. La meteorología también ha hecho daño en el sentido de que no ha dado tiempo para la recolección de la aceituna y, en consecuencia, algunos agricultores se han visto afectados. Tanto es así que desde el Ayuntamiento se ha recogido documentación y se ha enviado información al subdelegado del Gobierno y a los delegados de la Junta, para que llegue a todas las entidades y estamentos de los que se pueden recibir ayudas.

#### Retomando la primera cuestión, ¿qué más cosas le hacen sentirse orgulloso de su mandato?

Que hemos dignificado el aspecto físico del municipio, colo-

cando y soterrando los contenedores en tres estratégicos e importantes puntos como son las plazas de España, de la Constitución y del Navajo. Otra de las grandes actuaciones que comenzaron en el ejercicio de 2009 y que van a tener final en abril es la remodelación de esta Plaza del Navajo, con un plan de empleo; el barrio se va a beneficiar de esa remodelación que estamos llevando a cabo. También es importante la adquisición de la máquina de barrer, con la intención de tener más limpio nuestro municipio; si no hubiera sido por ella estaríamos llenos ahora mismo de barro, de polvo, etc... Hemos controlado también la circulación en nuestro pueblo, evitando el peligro que conlleva el conducir de-

prisa, señalizando bien todas las calles y, al mismo tiempo, poniendo resaltes en todas aquellas arterias importantes. También hay que destacar la inauguración del Punto Limpio, que la gente empieza a concienciarse y a hacer uso de él. Y algo que para nosotros es muy importante como la apertura del comedor escolar; es otro de nuestros logros que llevábamos en nuestro programa. Hemos puesto en marcha el ascensor del Hogar del Jubilado, que llevaba más 15 años sin funcionar porque no se llegó a poner en funcionamiento. Hemos acondicionado las cunetas con el arreglo del talud de la carretera de Almagro a Ciudad Real, aprovechando el FAE. También hemos arreglado acerados, tejados del

antiguo teatro y parte del Ayuntamiento, la cubierta del Pabellón y hemos construido una marquesina con asientos en el graderío del campo de fútbol. Y hemos acondicionado la nave donde están las carrozas y otra obra importante terminada y que está a punto de inaugurarse en este mismo ejercicio es el Consultorio médico.

#### ¿Para cuándo está prevista la inauguración de este nuevo servicio y, sobre todo, su entrada en funcionamiento?

Según la última reunión con el delegado de Salud, Ricardo Ruiz, en abril se recepcionarán las obras y después se dispone de dos meses para amueblarlo, motivo por el cual el Consultorio local empezará a funcionar el próximo mes de junio.

#### ¿Otras acciones a destacar?

Otra de las obras importantes es la inversión de 312.000 euros para la mejora de la red de aguas potables que quedó pendiente del año pasado pues, por los imprevistos meteorológicos de todos sabidos, no se ha podido finalizar. Se ha llevado a cabo también la remodelación del parque infantil que teníamos en la Plaza Manuel de Ojos y que ha quedado, permítame decirlo así, una chulada y estamos contentos puesto que los padres que tienen hijos pequeños tienen dónde sacarlos a divertirse. Hemos eliminado parte de los escombros de la laguna de Argamasilla con una subvención de Medio Ambiente y esperamos que no sea la última para adecuarla en lo posible y conseguir mantenerla como humedal. De esta manera se podrá consolidar como área de descanso y recreo, colocando una capa de tierra y vegetales y la plantación de árboles que aporten sombra. Además, hemos constituido la Junta Local de Seguridad y el Consejo Local de la Juventud y disponemos de Centro de la Juventud puesto que se ha condicionado parte del Colegio viejo.

#### Y este año, ¿qué se va a hacer con los nuevos fondos del Plan E?

Este año disponemos de un total de 312,863 euros con buena parte de ello vamos a adecuar y rehabilitar la zona que comunica el Consultorio y la vivien-



## Entrevista

da tutelada. Eso implicará una inversión de 281.576,69 euros, que nos van a permitir la eliminación de barreras arquitectónicas en los accesos, arreglando todo lo que es la franja delantera del parque paralelo a la carretera con un gran paseo, situando allí árboles, bancos, farolas e, incluso, se está planteando la instalación de un circuito biosaludable. Además, soterraremos las líneas eléctricas, tanto la que está paralela a la carretera que llega al Consultorio, como la que baja desde la calle Ricardo Rivas y que pasa por el parque. El 10% restante de este Plan E, 31.286 euros en concreto, irá destinado a gastos sociales que, en este caso, nos permitirá ampliar el servicio de Ayuda a Domicilio.

**Independientemente de las infraestructuras que posibilita el Plan E, otro de sus objetivos es el empleo. En total, aglutinando todas las iniciativas que coordina el Ayuntamiento, ¿cuántos parados se beneficiaron el pasado año en los distintos planes?**

2009 ha sido un año difícil en líneas generales, pero en materia de empleo creo que en Pozuelo hay que hacer una lectura positiva si tenemos en cuenta que hemos llegado a tener contratados por parte del Ayuntamiento hasta 132 trabajadores. No se ha paliado del todo la crisis, pero sí se ha soportado con bastante dignidad. Hay que tener en cuenta que hemos pasado de los 150 parados de media que había habitualmente antes de esta etapa, a los 285 que hemos llegado a registrar, con lo cual en Pozuelo de Calatrava se ha acusado la crisis pero de una forma diferente a otros municipios, donde esta coyuntura ha sido más dura.

**Pero, ¿en qué medida han ayudado a esos parados?**

Aproximadamente hemos podido contratar a cerca de la mitad de los parados de una manera o de otra. Es verdad que se ha notado la crisis a la hora de solicitar los planes de empleo. De cara al último que hemos coordinado, se han recibido 294 solicitudes de las cuales solamente vamos a poder dar respuesta a diez, ya que son las plazas que salen en un principio para estos tres primeros meses. Pero como digo el pasado año contabilizamos hasta 132 empleos gestionados por este Ayuntamiento, haciendo uso de los planes de empleo de Diputación y de la Junta, del Plan Regional de Integración Social, el Plan de Choque,.... Es decir, hemos puesto en marcha todos los recursos a los que teníamos acceso en materia de empleo y de esa forma vamos paliando la crisis. Nuestro agente de desarrollo tiene instrucciones de estar pendiente de cualquier nueva medida que se ponga en marcha, para poder beneficiar a nuestros vecinos.

**¿Cuál es el perfil del desempleado en Pozuelo?**

Se corresponde con el de personas que han trabajado para la construcción y que ahora, por las circunstancias que todos sabemos, están en paro, ya sea porque las empresas han desaparecido o han reducido sus plantillas. También hay otro sector, el de personas con baja cualificación que están pendientes de lo que el Ayuntamiento les pueda ofrecer en materia, fundamentalmente, de limpieza urbana y de las dependencias municipales.

**Para este año 2010 ¿cuáles serán los principales ejes de actuación en la gestión del Ayuntamiento?**

En un principio vamos a emprender la rehabilitación de la piscina municipal, ya que la depuradora no funciona y el vaso de la piscina se sale, por lo que hay

rando ahora mismo los presupuestos y queremos recortar en otras concejalías pero no así en materia de bienestar social, porque creemos que todos los servicios que se den al vecino son pocos y, en concreto y sobre todo, en lo que concierne a la vivienda tutelada, a la ayuda a domicilio, en materia de ley de dependencia, no podemos escatimar. Por ello, lo que hacemos es aumentar precisamente prestaciones y vamos a destinar un porcentaje de la inversión que vamos a recibir para el servicio de ayuda a domicilio, con lo cual vamos a ampliar el número de personas a las que presta asistencia el Ayuntamiento.

**¿El Ayuntamiento presta actualmente algún servicio de comida a domicilio?**

Ese servicio no lo damos como tal, lo que sí venimos ha-

ciendo es que cuando una familia se encuentra muy necesitada puede retirar comida de la vivienda tutelada. Simplemente acude con un recipiente y se le aporta la comida que necesita puntualmente, dependiendo del momento y de la familia. En todo caso quiero insistir en que el bienestar social es el único punto donde no hay recortes, incrementándose en la medida de lo que se pueda todo lo que se venga necesitando.

**Pero, ¿se puede avanzar algo?**

Ahora quizá sea el momento de decir que estamos negociando con Unión Fenosa la tráda de una nueva línea desde Santa Teresa, para dar potencia eléctrica a aquellas urbanizaciones y bloques de edificios que no disponían de esa energía. Así, tras el compromiso de los promotores, los propietarios tendrán luz inmediatamente.

**Gracias a la autovía, ¿en qué punto está la posibilidad de crear suelo industrial en el municipio?**

Este punto está apartado debido a que está relacionado

to, es algo que funciona muy bien, todo se aprueba por consenso y son muchos los beneficios que Pozuelo de Calatrava obtiene como la maquinaria que se comparte para el arreglo de caminos, el camión de absorción,.... en general, medios técnicos. Además, desde la Asociación Campo de Calatrava no solamente nosotros recibimos las ayudas del PRODER y el FEDER, sino también las empresas que se acogen a este colectivo. Por lo tanto los beneficios que recibimos en general son muchos y los que la comarca recibe de Pozuelo también lo son. Lógicamente nosotros correspondemos con el pago como municipio integrado según los habitantes que tenemos, participando con una importante presencia en plenos y comisiones.

**En un terreno más personal, ¿ser alcalde le reporta satisfacciones o le desvela por las noches?**

La verdad es que me reporta satisfacciones, pero eso no es óbice para que en momentos determinados también me quiten el sueño algunos problemas de los vecinos, que al plantearlos sientes impotencia si no puedes resolverlos. Como es el caso, sobre todo, de cuando vienen a pedirte trabajo y no se lo puedes asegurar porque, lógicamente, sólo hay posibilidad de dar respuesta a un número determinado, muy por debajo de las solicitudes que se reciben. Eso duele mucho, los problemas que te plantean los vecinos a los que no puedes dar respuesta y que te llegan al alma; muchas veces te gustaría disponer de otros medios para poder dar solucionarlos. Se da el caso de vecinos que te ligan pidiendo trabajo llorando porque tienen una hipoteca, porque le van a quitar la casa, porque se metieron en el pago de un coche en su día y no lo puede pagar ahora, etc... Lo más lamentable es la gente que te pone de manifiesto que pasa hambre, ellos son con los que el Ayuntamiento colabora dando alimentos primarios o bien mandándolos a la vivienda tutelada, resolviéndoles temporalmente esa angustia y esa crisis por la que están atravesando, siendo al mismo tiempo una satisfacción el poder ayudarlos. Siempre que te plantean un problema, como alcalde es una satisfacción poder solucionarlo. Las personas que tenemos la vocación de darnos a los demás no nos cuesta trabajo, pero sí sufrimos cuando no podemos resolverlos.

**Para finalizar, a un año vista para las próximas elecciones, ¿tiene intención de optar a la reelección como alcalde?**

Sí recibo el apoyo de la agrupación y el partido me lo pide estaré ahí para que los vecinos decidan y si no directamente me iré a mi casa tranquilamente y aquí no ha pasado nada.

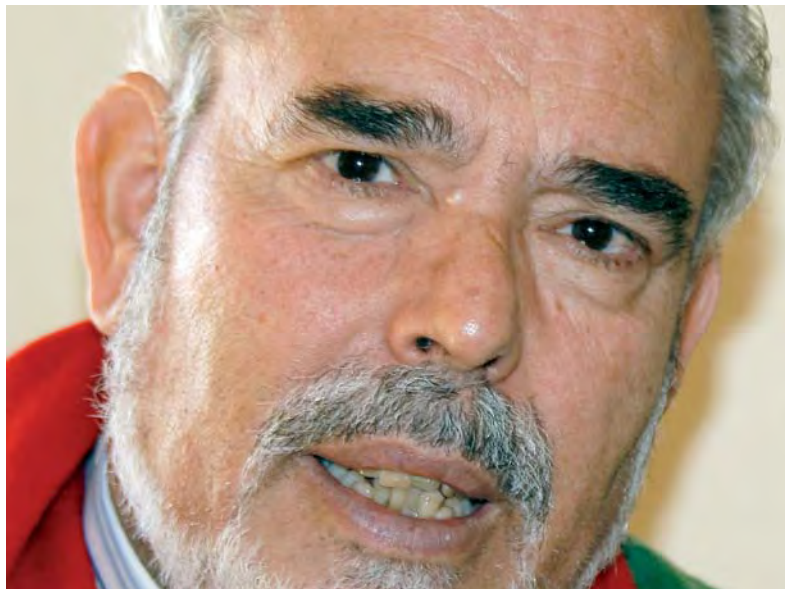

ciendo es que cuando una familia se encuentra muy necesitada puede retirar comida de la vivienda tutelada. Simplemente acude con un recipiente y se le aporta la comida que necesita puntualmente, dependiendo del momento y de la familia. En todo caso quiero insistir en que el bienestar social es el único punto donde no hay recortes, incrementándose en la medida de lo que se pueda todo lo que se venga necesitando.

**¿Alguna novedad en lo que al Plan de Ordenación Municipal se refiere?**

Sí, efectivamente es un objetivo que queremos culminar y estamos ahora en una fase de contestación a las alegaciones que se hicieron por parte de los vecinos y por parte de otras administraciones. Una vez obtenidas las respuestas a estas alegaciones, que pronto empezarán a enviarse por correo individual-

con el Plan de Ordenación Municipal y, por lo tanto, está relacionado lo uno con lo otro, aunque sí es cierto que se puede hacer a través de un PAU, sin necesidad de que el POM esté aprobado. En todo caso, lo que necesitamos ahora son promotores dispuestos a llevar a cabo algún sector de zona o polígono industrial y solicitarlo. Aunque con la crisis todo esto está parado. Queremos reunirnos con aquellos propietarios de terrenos que, de alguna forma recoja el POM en cuanto a lo que el polígono industrial se refiere, ofertándoles la posibilidad de ejecutar el polígono desde el Ayuntamiento.

**Pozuelo forma parte de la Mancomunidad de Municipios y de la Asociación para el Desarrollo del Campo de Calatrava. ¿Qué aporta a la localidad y qué recibe de ellas?**

Nos encontramos dentro de la Mancomunidad muy a gus-



SOCIEDAD

De Navidad...



...a Carnaval

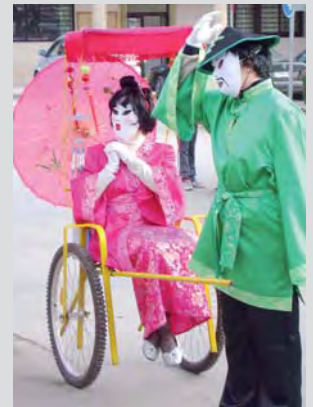



Organizada por Consistorio y Mancomunidad

# La fiesta de la matanza volvió a ser todo un éxito

## Redacción

El Ayuntamiento y la Oficina Mancomunada de Información al Consumidor nuevamente organizaron, en este caso para el sábado 30 de enero, una fiesta en torno a la popular tradición de la matanza del cerdo, al objeto de revivir en el presente una de las citas de antaño que reunía a las familias en labores de acopio de alimento cárnico relacionado con tan noble animal.

Y es que como bien refería el alcalde pozoleño, "gran parte de lo que las familias de esta población disponían en tiempos difíciles para comer el resto del año salía de esta matanza, en la que como es bien sabido se aprovechaba todo y que posibilitaba embutidos, carnes en adobo, casquería y otras viandas". Así lo describía Julián Muñoz, quien invitaba en los días previos a vecinos de la localidad y de las poblaciones del entorno a participar en las actividades programadas y en las cuales se implicarían también las asociaciones de Jubilados y de Amas de Casa.

En concreto, el Salón Multiusos fue el escenario de tan entrañable encuentro. Desde las 9,30 horas se fueron sucediendo las labores de preparación de la matanza, con invitación a migas y gachas a todos los presentes una hora después. A las 11,00 horas se procedería al embutido de los chorizos y otras especialidades charcuteras para, finalmente, hacia las 14,00 horas, compartir un apetecible guiso de judías, elaborado con ingredientes del cerdo como chorizo, oreja, morcilla...

Con la celebración de esta fiesta de la matanza se quería hacer partícipes a todos los vecinos de esta tradición tan local y que

poco a poco se va perdiendo, a la vez que se buscaba hacer una llamada de atención sobre la importancia de una alimentación sana y tradicional.



Toda la información de  
la provincia de Ciudad Real  
al alcance de tu **Mano**

[www.oretania.es](http://www.oretania.es)





## DEPORTES

El Teatro Municipal fue el escenario de la tercera edición de la Gala del Deporte, evento deportivo y social que el 30 de diciembre

homenajó a la flor y nata del deporte pozoleño, reconociéndose la trayectoria de los deportistas más destacados en este año 2009.

Una gala que contó con la presencia de la portavoz del Gobierno regional, Isabel Rodríguez; del director de la Agencia Estatal

Antidopaje, el almodovareño Francisco Javier Martín del Burgo, y del campeón de España de salto de altura, Javier Bermejo.

**Redacción**

La tercera edición de la Gala del Deporte de Pozuelo de Calatrava sirvió para homenajear y premiar a los más destacados este año en el ámbito deportivo. En este sentido, todos los deportistas de las Escuelas Deportivas recibieron un diploma acreditativo de manos del campeón de España de salto de altura, el puertollanero Javier Bermejo.

En cuanto a los galardones, los mejores jugadores de cada una de las Escuelas Deportivas fueron los siguientes: Rubén Caminero Merino, Javier Sánchez Millán, Javier Donoso Triguero, Julio García Moreno, Fernando García Gracia, Cristina López Medina, Ángel Cañizares López, Pilar Chacón Millán, Mercedes Muñoz Ocaña y Jesús Miguel Llanos Callejas.

Asimismo se otorgaron varios reconocimientos especiales. El primer de ellos recayó al Campeón Invicto Liga Fútbol 7 Ciudad Real, que lo recogió Jesús Cortés Caminero; el siguiente fue a parar a Christopher da Costa Millán, por su tercera posición en el Campeonato de Castilla-La Mancha sub'11 de Yudo; la Asociación Deportiva 'Ten Cuidao' recibió un reconocimiento a la Colaboración en Acontecimiento Deportivo 2009; el subcampeón regional del Open Manchego Quad Cross, Guillermo Alcázar, recibió otra mención; el reconocimiento a su Convocatoria con la Selección de Balonmano infantil de Castilla-La Mancha, recayó en Pilar Trujillo Gracia, Celia Llanos Ocaña y María del Carmen Izquierdo Moreno; por su parte, José Herrera Delgado recibió una mención por su Aportación al Deporte en Pozuelo de Calatrava en 2009; y, finalmente, Ángel Gracia Muñoz recibió un galardón en reconocimiento a Una vida dedicada al deporte 2009.

En cuanto a los mejores deportistas de Pozuelo de Calatrava en 2009, los premiados fueron: Francisco Javier Andrade Chacón, mejor atleta del Club de Atletismo La Laguna; José Manuel Chacón Sánchez, mejor jugador del C.B. Pozuelo; José Muñoz Gracia y Jesús Caminero Quesada, mejores jugadores del Pozuelo C.F. juvenil; Santiago Cano Juárez, mejor jugador del Pozuelo C.F., y el Club de Atletismo La Laguna, Institución Deportiva 2009.

Por su parte, los Premios Especiales correspondientes al pasado año 2009 recayeron en Pilar Trujillo Gracia, 'Joven Promesa 2009'; José Alcázar Chacón, 'Trayectoria Deportiva 2009'; y José Manuel Díaz-Santos Sánchez Herrera, 'Deportista del Año 2009'.



## El deporte pozoleño volvió a vestirse de gala y celebración

**Alocuciones**

Julían Muñoz, hizo apología del juego limpio y de los valores positivos que transmite el deporte en la sociedad durante su intervención. Asimismo, el alcalde agradeció a todos los monitores y organizadores de las Escuelas Deportivas Municipales "la labor altruista que llevan cabo en pro de inculcar a los más jóvenes la máxima del juego limpio y de fomentar la práctica del deporte en nuestro municipio". Así pues, Muñoz expuso que "el juego limpio es la apuesta de la educación en valores a través del deporte. Una iniciativa que pretende, además del respeto a las normas deportivas, poner en rumbo otros comportamientos y valores como la amistad, el compañerismo, el compromiso deportivo o la superación personal". Y es que para Muñoz el deporte constituye "un factor de integración social y una fuente de salud y bienestar tanto física como psicológica que permite enriquecer a los individuos y a las sociedades a través de los valores positivos que transmite". Por último, el regidor pozoleño señalaba que para fomentar la práctica deportiva es más que necesario contar con las infraestructuras necesarias, comentario que aprovechó para enumerar las principales peticiones que en materia deportiva hace el Consistorio al resto de administraciones públicas: la construcción de una nueva piscina con vaso para menores, nuevas pistas de pádel y dotar de césped artificial al campo de fútbol. Posteriormente, tanto Francisco Javier Martín del Burgo como Isabel Rodríguez aprovecharon sus intervenciones para elogiar la labor que el Ayuntamiento, a través de la Concejalía de Deportes, hace en pro de la práctica deportiva y del fomento del Juego Limpio, iniciativa ésta por la que la tanto la Agencia Estatal Antidopaje como la Junta de Comunidades de Castilla-La Mancha se afanan en fomentar y llevar a buen puerto. Martín del Burgo, precisamente, recibió una placa de agradecimiento por su contribución a garantizar la buena salud del deporte español.



**Redacción**

El Deporte Escolar está dando esta temporada los frutos que se perseguían cuando se empezó a trabajar tiempo atrás esta faceta. Y es que, finalmente los dos equipos de balonmano infantil femenino de Pozuelo de Calatrava han podido tomar parte en la fase autonómica de la competición, una vez que se confirmaba para Ciudad Real la presencia de cuatro equipos, por ser ésta la provincia con mayor potencial en esta modalidad.

Esta novedad se conocía una vez resuelta ya totalmente la competición en su fase provincial, tras unos emparejamientos que colocaron a Pozuelo de Calatrava 'A' como subcampeón y al segundo equipo pozoleño como el cuarto de la presente temporada 2009/2010 en el mismo ámbito territorial.

Eusebio Angulo Sánchez-Herrera, entrenador de estos equipos, expresó su satisfacción por el gran nivel que está ofreciendo el balonmano femenino de Pozuelo, toda vez que los resultados cosechados ahora ponen de manifiesto la buena labor que se ha venido haciendo aproximadamente en los últimos dos años, periodo en el que ha dado tiempo a pasar de las diez jugadoras con que comenzó esta experiencia a sobrepasar el medio centenar, entre los dos equipos principales junto a otro alevín que está ya siguiendo los mismos pasos.

Además de la disciplina y seriedad con que las jóvenes se han involucrado en esta faceta deportiva, Angulo alude al apoyo del Ayuntamiento y a los padres de las jugadoras como factores imprescindibles que han contribuido al éxito. En este sentido, el técnico quiso agradecer el enorme apoyo recibido y que, por ejemplo, se tradujo en el lleno del graderío por parte de espectadores pozoleños en los partidos de la fase final provincial disputados en Torralba de Calatrava.

Todas estas virtudes no fueron desmerecidas por los resultados de los cruces finales. En el partido por el título provincial el Pozuelo 'A' quedó 18 a 14 ante el potente conjunto de Bolaños que, en opinión del entrenador pozoleño, habría de estar en lo más alto de la fase autonómica por el potencial y cualidades que tiene. En todo caso las jugadoras de Pozuelo de Calatrava fueron de menos a más, tras pesar en los primeros momentos la responsabilidad de no fallar ante tanto público como el que las ani-



## El Deporte Escolar, todo un orgullo

maba. "Poco a poco se fueron metiendo en el partido y de haber tenido más tiempo seguro que el resultado hubiera sido otro", decía Eusebio Angulo valorando así que sus pupilas fueran capaces de sobreponerse al contundente 8-0 obtenido por sus rivales como renta en los primeros momentos del choque.

El Pozuelo 'B' hizo la pro-

gresión contraria, es decir, "comenzamos bien pero nos acabamos desinflando", dijo el técnico. El marcador reflejó un 21 a 9 a favor del equipo de Malagón, evidenciándose un potencial más bajo en este segundo equipo pozoleño que, como virtud, cuenta con muchas jugadoras alevines que ya se están fogueando en competiciones de esta magnitud

y que, ahora, en la fase autonómica "seguirán cogiendo experiencia que, en definitiva, es nuestra pretensión y lo que ellas necesitan".

En el buen hacer de las jóvenes jugadoras pozoleñas está resultando muy decisiva "la ilusión, su responsabilidad, la entrega tan genial que están teniendo y el alto grado de sacrificio

que muestran", dice Angulo. No en vano y por regla general el equipo ha venido entrenando tres días en semana, lunes, miércoles y viernes, por espacio de hora y media, siendo también destacable la hora semanal que se dedica a las porterías.

Además, si el primer año sirvió para afianzar la faceta defensiva, en este segundo año se ha trabajado el ataque y las jugadoras ensayadas, lo que ha acabado por confeccionar ese estilo de juego que tantas satisfacciones está dando. A ello hay que añadir, según el técnico, la especial sensibilidad que han tenido tanto el Ayuntamiento como los padres, en el sentido de posibilitar toda suerte de partidos amistosos, con desplazamientos incluidos, durante el resto de las temporadas en las que no había competición oficial. Entre estos el más destacado fue la participación en un torneo nacional en Alicante, "un punto de inflexión que nos dio todavía mayor experiencia", en palabras de Angulo.

Tras la fase provincial tocaba tomar parte en la competición autonómica por parte de los dos equipos de Pozuelo de Calatrava, para la que se vislumbraban grandes favoritos como Bolaños, Lábaro Toledo, Malagón y, cómo no, el primero de los dos equipos pozoleños. La competición se preveía que, en toro caso, iba a ser será mucho más complicada.

Las féminas del equipo de fútbol sala también se clasificaron como primeras de grupo en la fase regular del Campeonato del Deporte en Edad Escolar en competición cadete, con lo que las pupilas de Marcos Aurelio Herrera López tenían la oportunidad de jugar la fase final. En cuartos se impusieron por 6 tantos a 5 ante el EMD Infantes, con lo que conseguían el paso a semifinales que disputarían ante el potente conjunto de Almagro. Poco pudieron hacer, efectivamente, las pozoleñas dado que encajaron un contundente 0-12 que, en todo caso, daba la oportunidad de luchar por el tercer puesto. Este último encuentro de la fase provincial les media a Chillón, partido en el que sí lograron la victoria las jugadoras de Pozuelo de Calatrava, en este caso por 2 a 5, posibilitando también su pase a la siguiente fase.



Destacar que al término de la competición liguera previa, las pozoleñas fueron primeras con 30 puntos, seis más que el segundo clasificado (Villarta) y con 87 goles marcados, 11 en contra y todos los partidos ganados, diez.



Dicen que "lo natural" está de moda, para nosotros... siempre lo ha estado.

## ¿Comes fuera entre semana? tienes que probar nuestros guisos.

Si le gusta comer y ser feliz

**Casa Pepe**  
Restaurante-Hotel

Casa Pepe

www.casapepeciadreal.com 926 81 40 79





