



ARRIACA

3.^a Epoca



BOLETIN

Nº 49
Marzo
1991

Informativo de la Casa de Guadalajara en Madrid
*Fundada el 4 de junio de 1933 e inscrita en el Registro de
Comunidades Originarias de Castilla-La Mancha*

EL MONUMENTO AL MELERO, MÁS CERCA

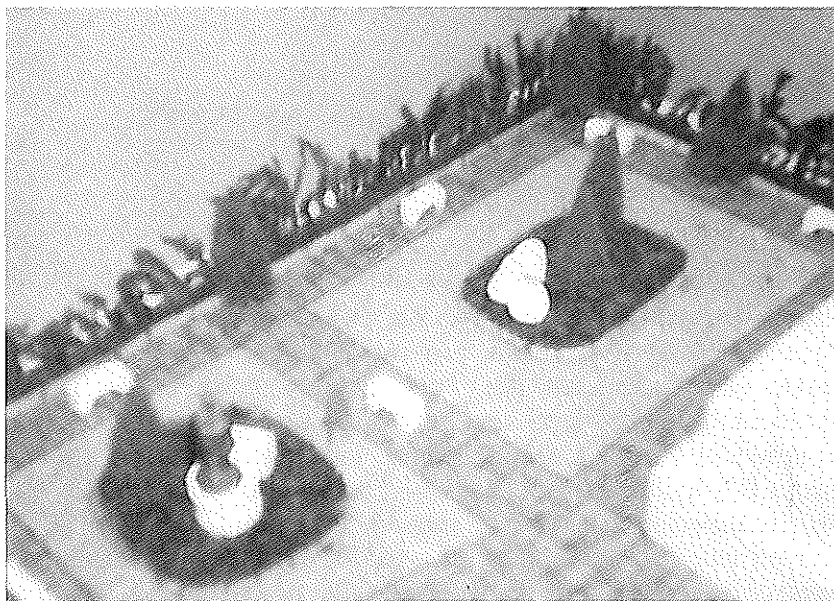

El próximo día 21, jueves, y en el marco de la Cena-tertulia de nuestra Casa, será presentada oficialmente la maqueta del Monumento al "Melero Alcarreño" que se proyecta erigir en Peñalver y que ha sido realizada por el escultor y catedrático de Bellas Artes D. José Luis Parés.

Con motivo tan feliz, homenajearemos a tan popular villa alcarreña, y serán muchos los peñalveros, alcarreños y amigos de nuestras tradiciones que acudirán a este nuevo encuentro de Guadalajara con su Casa en Madrid.

GABINETE DE PRENSA

Plaza de Santa Ana, 15 (Primerº)
Teléfonos 532 44 17 - 532 91 63
28012 - Madrid

¡GRACIAS!



Guardo un gratísimo recuerdo de todas las excursiones organizadas por la Casa a nuestra provincia, tanto por el interés que despierta el conocimiento de nuestros pueblos como por la amable convivencia que nos deparan. Pero ninguna me ha proporcionado tanta emoción e íntima satisfacción como la celebrada el día tres de febrero a Recópolis. El espontáneo e imprevisto homenaje de que fui objeto, inmerecido por cierto, me emocionó profundamente, quizá porque en esa preciosa placa que me ofrecísteis veo reflejadas las innumerables atenciones y muestras de afecto con que me obsequian diariamente ese grupo de entrañables amigos que forman la Junta Directiva y quienes me acompañais en las excursiones.

Incapaz de corresponder debidamente, aceptad el sincero deseo de mi constante servicio a la Casa; la promesa de un recuerdo imborrable, y un GRACIAS cargado de afecto, emoción y gratitud.

Gloria A. DE LUCAS SIMON



DIRECCION Y COORDINACION:

José Ramón Pérez Acevedo

Imprime: Impresos Nieto.

Depósito Legal: M-3831/1962

Agradecemos a la Excm. Diputación Provincial de Guadalajara la ayuda que nos viene prestando en la edición de nuestro Boletín y en la realización de las actividades programadas.

Francisco Tomey Gómez

*El Presidente de la
Excm. Diputación Provincial
de Guadalajara*

25
Enero
1991

D. José Ramón Pérez Acevedo
Plaza de Santa Ana, 15 -1º
28012 - MADRID

Querido José Ramón:

No quiero dejar que pase más tiempo sin expresarte mi sincera felicitación, que hago extensiva al resto de la Junta Directiva, por tu reelección como Presidente de "nuestra querida Casa". Hasta que pueda hacerlo personalmente, te envío un fuerte abrazo,



EXCMA. DIPUTACION PROVINCIAL
GUADALAJARA

SERVICIO DE EDUCACION Y CULTURA

Luis del Monte Santos

Sr. D. José Ramón Pérez Acevedo
Plaza de Santa Ana, 15
28012 MADRID

*Guadalajara,
4 de Febrero de 1991*

Distinguido amigo y querido compañero:

En primer lugar me alegra mucho tu reelección como Presidente de la Casa de Guadalajara en Madrid, verdadero Consulado de esta entrañable Provincia, pues la labor desarrollada es digna de todo elogio. Mi enhorabuena y mejores deseos de éxito en esta nueva andadura.

También acuso recibo de esta Memoria de actividades de la Casa durante el ejercicio de 1990 y tras la lectura de la misma veo podeis sentir el sano orgullo de la labor fecunda y bien realizada.

Como siempre, sabes que cuentas con mi amistad sincera,



“GUADALAJARA 2000”, 22 de Enero de 1991

□ José Ramón Pérez Acevedo fue reelegido como presidente

Renovó su mandato la Junta Directiva de la Casa de Guadalajara

La junta directiva de la Casa de Guadalajara, ubicada en la madrileña Plaza de Santa Ana, ha sido reelegida, registrándose únicamente la novedad como vocal de Francisco Cosín Gaitán. Al tiempo, en una convocatoria extraordinaria, se decidía modificar los estatutos de este centro de alcarreños, con la única finalidad de actualizar la normativa interna que rige el funcionamiento de la Casa.

José Ramón Pérez Acevedo renueva así una vez más su mandato y son ya nueve los años que este alcarreño afincado en Madrid se hace cargo de la junta directiva que marca el camino a seguir de la Casa de Guadalajara. Línea continuista, por

tanto, en la dirección de este centro de carácter provincial, lo que para sus responsables es un indicativo de que **“las cosas se están haciendo bien y no existen mayores problemas”**. Ante el pairón emplazado en María de Molina tuvo lugar la toma de posesión de la reelegida directiva, junto al “doncel” y a la “dueña” que fueron elegidos en la última convocatoria de los socios.

En esta reunión se concedía al Ayuntamiento de Madrid la distinción del melero, al tiempo que se elegía socia del año a Gloria de Lucas, por su labor a cargo de la vocalía de turismo. Además juventud y tercera edad contarán a partir de ahora con su propia sección.

“NUEVA ALCARRIA”, 25 de Enero de 1991

Nombres de la semana

□ José Ramón Pérez Acevedo

Dinámico presidente de la Casa de Guadalajara en Madrid, que en la Asamblea General que dicha sociedad acaba de celebrar ha sido reelegido, una vez más, para continuar presidiendo y promoviendo la vida de nuestra Casa Regional en la capital de España, en la que tantas y excelentes actividades se desarrollan al cabo de cada legislatura social.

Con esta reelección de la Asamblea se ha venido a ratificar una buena labor en pro de la promoción y el desarrollo de actividades culturales, folklóricas, artísticas y sociales que se organizan por la entidad, que contribuyen, en gran manera, a la unión y el contacto entre los guadalajareños que residen en Madrid y, sobre todo, de conocimiento de nuestras peculiaridades tradicionales de nuestra provincia en la Villa y Corte.

"NUEVA ALCARRIA", 25 de Enero de 1991.

Reelegido el presidente de la Casa de Guadalajara

En la asamblea general ordinaria de la Casa de Guadalajara en Madrid, celebrada el pasado día 17, resultaron reelegidos el presidente, José Ramón Pérez Acevedo; vicesecretario general, José Antonio Juanís Sotoca; contador, Abelardo Mazo Arteaga; bibliotecario, Rafael Velasco Peinado; vocal primero, Florencio Carbonero Canalejas; vocal



La nueva Junta directiva cumplió la tradición ante el pairón molinés del cruce de Serrano con María de Molina.

Cosín Gaitán; vocal quinto, Manuel Infante García; vocal séptimo, Mariano Pomedá Castillo; vocal noveno, Gloria A. de Lucas Simón, y los miembros de la Comisión revisora de cuentas, Esteban Palazuelos Garbajosa, Mariano Escolano López-Montenegro y Rafael Pedrós Lancha.

"EL DECANO DE GUADALAJARA", 23 de Enero de 1991

Pérez Acevedo, reelegido presidente de la Casa de Guadalajara en Madrid

José Ramón Pérez Acevedo ha sido reelegido, por quinta vez consecutiva, presidente de la Casa de Guadalajara en Madrid, en el transcurso de la asamblea general ordinaria celebrada el pasado día 17. Como vicepresidente figura Manuel López Villalba; secretario general José Luis Page; vicesecretario, José Antonio Juanís; tesorero, Mariano Alonso; contador, Abelardo Mazo; bibliotecario, Rafael Velasco, y nueve vocales más.

Nuestro Presidente, elegido Vicepresidente de la Federación de Madrid

El pasado día 25, la Federación de Casas Regionales en Madrid ha celebrado Asamblea General ordinaria y renovado su Junta Directiva, siendo elegido Presidente de la misma D. Cándido Alonso Hidalgo, quien venía ocupando el cargo de Vicepresidente.

D. José Ramón Pérez Acevedo, Presidente de nuestra Casa, ha sido elegido Vicepresidente de la Federación y conservará el cargo de Consejero de la Presidencia en la Federación Española de Casas Regionales.

Finalmente, el hasta ahora Presidente de la Federación de Madrid, D. Eduardo Rodríguez Rovira, ha sido nombrado por aclamación de los asambleístas Presidente de Honor, en reconocimiento a una trayectoria brillantísima durante su mandato ahora finalizado.

A todos ellos, nuestra felicitación más cordial.

SEGUNDO PASTOR SE RESTABLECE

8 de febrero de 1991

D. José Ramón Pérez Acevedo
Presidente de la Casa de Guadalajara en Madrid

Nuestro muy querido y admirado amigo:

Esta carta sólo debía tener una palabra que, en una grafía muy grande, como nuestro agradecimiento, dijera: GRACIAS. Sí, gracias por vuestro interés por la salud de Segundo, que habeis reflejado en vuestras llamadas, en vuestras oraciones, en vuestras Juntas, en vuestros Boletines, en las alusiones de la Orquesta cada vez que daba un Concierto. Él, que ya está consciente, se une a mi agradecimiento; esperamos que un próximo "Eskaner" nos diga lo que todos queremos saber: que ya está francamente mejor. Yo debía haber escrito antes, pero mi turno con él no es como el de R.N.E. de 6 horas, lo es de 24 al día y no tengo tiempo material que no sea en función de sus necesidades. Gracias, José Ramón; gracias y no enhorabuena, por seguir al frente de la Casa. A todos nuestro cariño y la esperanza de veros pronto. A tí y tu mujer un abrazo de

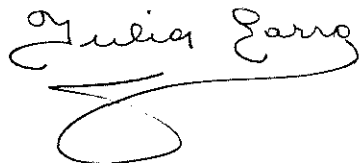

CRONICA EN IMAGENES

POESIA



La LXXIV sesión de "Tertulia Dos Mil", protagonizada por Lola Quincoces, fue nueva oportunidad para el encuentro con el verso.

FOTOGRAFIA

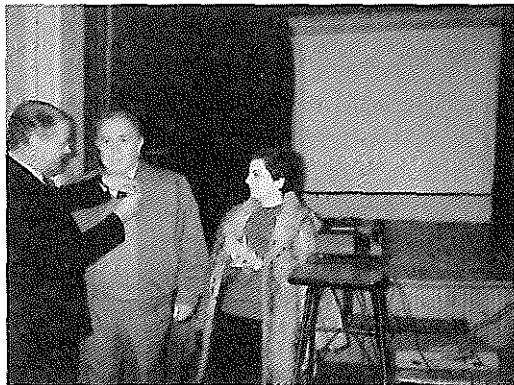

D. José Antonio Juanís, Vicesecretario de la Casa, recibe la Insignia "Melero Alcarreño" por su labor fotográfica en el programa de excursiones sociales.

TEATRO



El Grupo de Teatro de Cámara "Antorcha", de Guadalajara, triunfó en nuestro escenario con la representación de tres sainetes quinterianos. Su director recibió, en nombre de los actores, la Insignia de Plata "Melero Alcarreño".



MUESTRAS MUDEJARES EN GALAPAGOS Y EL CUBILLO DE UCEDA

Reciben el nombre de mudéjares los árabes que permanecieron en las tierras reconquistadas por los cristianos, influyendo con su arte y cultura.

Los árabes salieron de Arabia dispuestos a conquistar todo el mundo, ya que su religión mahometana o islámica, predicada por Mahoma, enviado de Alá, prometía el paraíso a todo el que muriese luchando en la guerra santa. Y así, tras conquistar Asia Menor y el norte de Africa,



llegaron a España, y al mando de Tarik, desembarcaron en Tarifa, derrotando a los visigodos en la batalla de la Janda o Guadalete en el año 711. Se apoderaron, en tan solo cinco años, de prácticamente todo el territorio español, a excepción de pequeños núcleos de las montañas del norte, en los que se agruparon algunos cristianos. A pesar de que éstos iniciaron muy pronto la reconquista, no consiguieron expulsar a los árabes de España hasta ocho siglos después.

En un principio, la España árabe constituía un emirato dependiente de Damasco; pero, muy pronto, Abderramán I, perteneciente a la familia de los Omeyyas que había sido expulsada de Arabia, destituyó a Yusuf, erigiéndose en emir independiente. Su gobierno no fue fácil, ya que tuvo que luchar contra los partidarios del antiguo emir y contra los cristianos que seguían con la reconquista. En esta época, llegó a España Carlomagno, sufriendo la memorable derrota de Roncesvalles, relatada en la célebre Canción de Roldán.

Posteriormente, Abderramán III se erigió en califa, título de máxima autoridad política y religiosa, que hasta entonces solamente

Muestras mudéjares en Galapagos y El Cubillo de Uceda

había ostentado el soberano de Damasco. En su tiempo, Córdoba, capital del califato, llegó a ser una de las ciudades más ricas y cultas de Europa, llegando a contar con un millón de habitantes. Entre los sucesores de Abderramán, podemos citar a Alhaquem II, que dió un gran impulso a la cultura y las bellas artes, dejando a su muerte el poder en manos de un niño de corta edad bajo la regencia de su madre, quien tuvo el acierto de nombrar como primer ministro a Almanzor, hombre de gran valía que reorganizó el ejército, sofocó las revueltas internas y consiguió importantes victorias sobre los cristianos, aunque murió en la batalla de Catalañazor en el año 1002.

A la muerte de Almanzor comenzó el debilitamiento del califato cordobés, hasta el punto de que los gobernadores de las principales ciudades se erigieron en estados independientes, los denominados Reinos de Taifas, y algunos de ellos alcanzaron gran poderío, como el de Granada, último en caer bajo el poder cristiano. Acontecimiento que tuvo lugar en 1492, cuando los Reyes Católicos consiguieron vencer a Boabdil, terminando así la reconquista cristiana.

Los árabes dieron un gran impulso a la agricultura occidental, perfeccionando el sistema de riego e introduciendo nuevos cultivos, como arroz, algodón o caña de azúcar. Promovieron el desarrollo de la industria textil, armas blancas, cerámica y acuñación de moneda, dando lugar a un activo comercio, tanto nacional como internacional.

También destacaron los árabes españoles en el campo de la cultura con importantes aportaciones a las letras y las ciencias; y en cuanto al arte, dejaron grandes monumentos con características propias plasmadas en sus palacios y mezquitas, como la magnífica mezquita de Córdoba, la esbelta y singular Giralda de Sevilla o el suntuoso palacio de la Alhambra de Granada. En este último se encuentra la única manifestación escultórica del arte árabe, en las figuras zoomórficas que se hallan en el Patio de los Leones.

La provincia de Guadalajara, como es lógico, también estuvo bajo el poder árabe, concretamente desde el siglo VIII hasta finales del XI o principios del XII, y su influencia queda patente en el nombre de

Muestras mudéjares en Galapagos y El Cubillo de Uceda

alguno de nuestros pueblos, de clara raíz arábica, que tal vez remonten a esa época el origen de sus poblaciones respectivas.

Abderramán III constituyó a Wad Al-Hayara en capital del sector oriental de la Marca Media y, según la tradición, el mismo califa acudió a la Baja Alcarria para reducir a un grupo de rebeldes.

Al formarse los reinos de Taifas, casi todo el territorio de nuestra provincia pasó al de Toledo, excepto las tierras de Molina que constituyeron uno de estos reinos independientes.

Es curioso reseñar también que dos de las advocaciones marianas más populares de la Alcarria tienen su origen en las apariciones de la Virgen a los príncipes moros. La princesa Elima vió esconderse a la Virgen en una peña, al pie de su castillo de Brihuega; y cuando allí descendió su criado, apodado Cumbre, encontró una imagen de la Virgen que, con el nombre de Virgen de la Peña, se venera en Brihuega. A un hermano de Elima, cuando conducía a unos cristianos prisioneros en las proximidades de Hita, también se le apareció la Virgen, convirtiéndola al cristianismo e imponiéndola el nombre de Petrán, que así dió origen a la Virgen de Sopetrán.

Sin embargo, no encontramos en nuestra provincia grandes monumentos árabes, ya que las alcazabas fueron transformadas en castillos y las mezquitas en iglesias cristianas. Pero, en muchas de nuestras construcciones, sí podemos admirar los típicos elementos de la arquitectura árabe, como los arcos de herradura, lobulados o entrelazados; minuciosas decoraciones con motivos vegetales; y muros de ladrillo que forman elevadas bóvedas con esbeltas columnas. Son restos de construcciones árabes o realizados por artífices mudéjares, siendo buenas muestras de ello la iglesia de Santiago o la torre de Santa María de nuestra capital, la iglesia de El Cubillo de Uceda o el artesonado de la iglesia de Galápagos.

Estos dos últimos monumentos, en general más desconocidos, podrán ser admirados por nuestros socios y amigos en el transcurso de la excursión programada por la Casa de Guadalajara en Madrid para el próximo 14 de septiembre.

Gloria A. de Lucas Simón
Vocal de Turismo y
Socio del Año 1991

FLASH DE NOTICIAS

DE TODO UN POCO... SOBRE GUADALAJARA

- Ha salido a subasta la contratación de la obra del Centro Médico de **Albate de Zorita**. Precio máximo: 36.781.106 Pesetas. Plazo de ejecución: 12 meses (DOCM nº 5).
- Aunque con un poco de retraso, incluimos el calendario laboral de Castilla-La Mancha. Los días inhábiles a efectos laborales en lo que resta de año son:

19 de marzo	31 de mayo	6 de diciembre
28 de marzo	15 de agosto	25 de diciembre
29 de marzo	12 de octubre	
1 de mayo	1 de noviembre	
- Escudo heráldico de **Atanzón**, aprobado por Orden de 18 de enero de 1991 (DOCM nº 8, de 30 de enero de 1991): Escudo español, cortado: Primero, de plata, un león de gules. Segundo, de azur, tres puñales en alto, de oro. Cargado en abismo de un escusón: de sinople, con un rollo o picota de plata; al timbre, corona real, cerrada.
- Decreto 123/1990, de 27 de noviembre, por el que se establece nueva delimitación de la Zona Regable del Bornova y se declara de interés general de la Comunidad Autónoma la transformación en regadío de las nuevas tierras afectadas. (DOCM nº 10, de 6 de febrero de 1991). Los términos afectados son: **San Andrés del Congosto, La Toba, Membrillera, Jadraque, Las Casas de San Galindo, Carrascosa de Henares y Espinosa**. La superficie regable es de 2.143 Ha.

Guadalupe Sanz Bueno

CONFERENCIA



El profesor Fuertes Marcuello, nuevo "Melero de Plata" de nuestra Casa, disertó con magistral amenidad sobre la riqueza ornitológica de Guadalajara. Estuvo acompañado por los Sres. Rodríguez Furriel y López Villaverde, quienes dieron muestra cariñosa del interés que nuestras actividades sociales y culturales merecen a Ibercaja, como entidad fuertemente vinculada con nuestra provincia.



CASA DE GUADALAJARA

FUNDADA EL 4 DE JUNIO DE 1933
 COMUNIDAD ORIGINARIA DE CASTILLA-LA MANCHA
 (DECLARADA DE UTILIDAD PUBLICA)
 PLAZA DE SANTA ANA, 15, 1.^ª
 TELEFOS. 532 44 17 - 532 91 63
 2 8 0 1 2 M A D R I D

25 de enero de 1.991

Excmo. Sr. D. Agustín Rodríguez Sahagún
 Alcalde-Presidente del Excmo. Ayuntamiento de

Madrid

Mi estimado Alcalde y querido amigo:

Adjunto tengo la satisfacción de darte traslado del acuerdo adoptado el pasado día 17 de los corrientes por nuestra Junta General de asociados, por el que se nombra a la Excmo. Corporación que presides Socio de Honor de esta vuestra Casa, cumpliendo de este modo una aspiración muy sentida por cuantos, nacidos en Guadalajara, compartimos hoy vida y esperanzas con los madrileños y con los numerosos inmigrantes de toda España acogidos por la nobilísima Villa y Corte. Ya dimos prueba de nuestro cariño agradecido a Madrid aportando a su riqueza monumental el Pairón Molinés erigido en la confluencia de las calles de María de Molina y Serrano y que tiene incorporadas las veneradas imágenes de San Isidro y de la Virgen de la Hoz, patronos de la Villa y del Señorío. El enclave fue determinado en razón a que precisamente la histórica Señora de Molina nomina tan importante vía y a que es punto de paso tradicional en la conexión por carretera entre Guadalajara y Madrid.

Confío en que el precitado acuerdo ha de ser de vuestra aceptación y que podremos materializar la entrega del título correspondiente, junto con la estatuilla "Melero Alcarreño", con ocasión de los actos a programar en el feliz motivo del LVIII Aniversario de la fundación de nuestra Casa.

Nuestro saludo más cordial, con un afectuoso abrazo.

Fdo. José Ramón Pérez Acevedo
 Presidente

MADRID, SOCIO DE HONOR



CASA DE GUADALAJARA

FUNDADA EL 4 DE JUNIO DE 1933
COMUNIDAD ORIGINARIA DE CASTILLA-LA MANCHA
(DECLARADA DE UTILIDAD PUBLICA)
PLAZA DE SANTA ANA, 15, 1.^ª
TELEFS. 532 44 17 - 532 91 63
28012 MADRID

D. José Luis Page Agueda, Secretario General de la Casa de Guadalajara en Madrid,

C E R T I F I C O:

Que en La Junta General Ordinaria celebrada por la Casa de Guadalajara en Madrid en el día de la fecha ha sido adoptado, por unanimidad de los socios asistentes y entre otros, el siguiente acuerdo:

"Aprobar, de conformidad con lo previsto en el artículo 8 de los Estatutos sociales, la propuesta formulada por la Junta Directiva a esta Asamblea General y, en su consecuencia, conceder al Excmo. Ayuntamiento de Madrid el título de Socio de Honor de la Casa de Guadalajara en Madrid como muestra de reconocimiento por la generosa hospitalidad brindada por el pueblo madrileño a los más de setenta mil guadalajareños actualmente vecindados en la Villa y Corte"

Madrid, diecisiete de enero de mil novecientos noventa y uno

EL SECRETARIO GENERAL,

José Luis Page Agueda

Conforme:
EL PRESIDENTE

José Ramón Pérez Acevedo

El Camino General de rueda de Madrid a Barcelona.

(Tramo de Maranchón a Daroca)

Por JULIAN FUERTES MARCUELLO

Uno de los escasos antiguos caminos reales para vehículos que no es en la actualidad carretera nacional o comarcal es el tramo de Maranchón a Daroca, en el itinerario de Madrid a Barcelona que se describe en el artículo en base a los relatos de viajes llevados a cabo por varios monarcas.

El tramo actual de la Carretera Nacional II, de Madrid a La Junquera por Zaragoza, entre Alcolea del Pinar y Zaragoza, que sigue en cierto modo la ribera del Jalón pasando por Calatayud corresponde en gran parte al que hasta 1828 fue camino de herradura. El camino de rueda correspondiente era hasta esa fecha por Maranchón, Daroca y Cariñena, al ser mejor la orografía para su trazado.

Nos ha parecido muy interesante elegir este tramo porque es justamente el único que no coincide con el trazado actual de carreteras nacionales y comarcales. Sólo hay dos tramos, como son el de Alcolea del Pinar-Maranchón y el de Daroca-Zaragoza, que casi en su totalidad, más del 90 % coinciden con el trazado de la N-211 Alcolea del Pinar-Tarragona para el primero; y el segundo al de la N-300 de Murcia a Francia por Zaragoza y Huesca.

Este recorrido incluso con distancias en leguas entre los núcleos de población se refleja en la página (2) del «Itinerario español o Guía de Caminos para ir desde Madrid a todas las ciudades y villas más principales de España y para ir de unas ciudades a otras y a algunas cortes de Europa. Añadido y corregido en esta tercera edición por Joseph Mathias Escrivano. En Madrid: en la imprenta de Matías Escribano, calle Angosta de San Bernardo. Año de 1767». Los núcleos de población del recorrido son los siguientes: Maranchón, Barbacil, Anchueta del Campo, Tartanedo, Tortuera, Embid del Marqués, Used, Daroca.

Este itinerario se puede seguir a través de los mapas-plano del Instituto Geográfico y Catastral, 1:50.000 y se puede ver que algunos de

estos pueblos en la actualidad no tienen entre sí carretera directa, sin embargo, permanecen entre los caminos de sus términos municipales bajo la denominación Camino o Carretera de Madrid, tales son los casos de Used-Daroca, Embid del Marqués-Used o Tartanedo-Tortuera.

Creemos interesante presentar este itinerario porque es el que hasta la fecha indicada seguían por necesidad todos los monarcas en sus desplazamientos «en coche», de Madrid a Zaragoza y Barcelona, según recogemos a continuación, como también otros personajes, entre ellos el inglés Townsend.

Este trazado lo reflejan los mapas que adjuntamos publicados, el primero, por el Instituto Geográfico y Catastral en 1965 (Camino de Zaragoza a Alcalá de Henares), trayecto de Daroca, Used, Embid del Marqués, Tortuera, Tartanedo, Concha y Anchueta del Campo. Este segundo mapa expresa las distancias en «leguas españolas de cinco cuartos de hora de camino o de veinte al grado», está tomado del «Atlas del Itinerario descriptivo de España», 2.ª Edición, Valencia 1826.

Tiene también su interés porque refleja este itinerario el viaje del rey Carlos IV, a finales de septiembre y principios de octubre del año 1802 desde Madrid a Barcelona. En este tramo de Maranchón a Daroca se dan estos nombres mencionados en todos los viajes: Maranchón, Barbacil, Anchueta del Campo, Concha, Tartanedo, Tortuera, Embid, Used, Venta del Puerto y Daroca, incluso, como puede verse, se añade el de la Venta del Puerto que es hoy día el caserío de una finca.

CAMINO de Zaragoza á Alcalá de Henares. Lema 17



1. Viaje de Felipe II (1585)

En la página 19 del libro «Relación del viaje hecho por Felipe II en 1585 a Zaragoza, Barcelona y Valencia escrita por Henríque Cock», publicado en Madrid en 1876, dice: «Después de comer (en Luzón), como a las tres del día nueve de febrero, fuimos adelante a posentar en otro lugar, y quedamos en Maranchón, no queriendo ponernos otra vez en peligro de las nieves mayormente no sabiendo los caminos».

«El domingo diez de febrero salió muy de mañana de Maranchón el grupo de personas que iba delante para hacer las provisiones de alojamiento de la comitiva de Su Majestad el Rey. Fue adelante en su camino dejando a la derecha un pueblo que se llama Clares, y después pasó por Barbacil. Pasado este último hay una buena fuente a mano derecha y el camino va descendiendo poco a poco hasta el río Mesa, que lleva sus aguas al Jalón, en el que hay muchos peces. Se pasa el río por un puente de madera, y como a dos leguas de Maranchón a mano izquierda hay un pueblo que se llama Anzuela (hoy Anchuela), y este grupo llegó hasta Concha donde pernoctó. El Rey y su comitiva debido al mal tiempo se quedó esta noche en Maranchón».

Al día siguiente once de febrero después de comer salió el grupo de Concha, y el Rey por la mañana de Maranchón para hacer noche en Tartanedo, villa del Señorío de Molina. El martes doce de febrero el Rey Don Felipe salió de Tartanedo y fue a pernoctar a Tortuera, villa que está casi en la raya de Castilla, donde se registraban los caballos, el dinero y todo lo que cada uno llevaba consigo, y porque ninguno podía pasar de acá sin registro.

«El Rey quedó en Tortuera hasta el jueves siguiente día catorce, dando tiempo a que pudiesen mostrar a los «publicanos», que para eso estaban diputados, lo que llevaban». Sigue comentando el cronista «... que casi en todas las provincias ponen para este oficio a los más bellacos, que no tienen miedo ni de Dios ni del diablo».

El jueves salió el Rey y su comitiva de Tortuera pasando por Embid el «postrer lugarcillo de Castilla», una legua de Tortuera hasta llegar a los términos del Reino de Castilla, pasando a los de Aragón, donde fue muy bien recibido del Justicia de este Reino y mucha gente de la comarca bailando y cantando con mucha alegría.

«Los términos de ambos reinos están constituidos por unos mojones de piedra que señalaban la raya de separación, la cual si la pasase alguno que en Castilla mató a un hombre, o debe cantidad de hacienda, es libre y no le puede prender la justicia de Castilla. Siguió la

EL CAMINO GENERAL DE RUEDA DE MADRID A BARCELONA

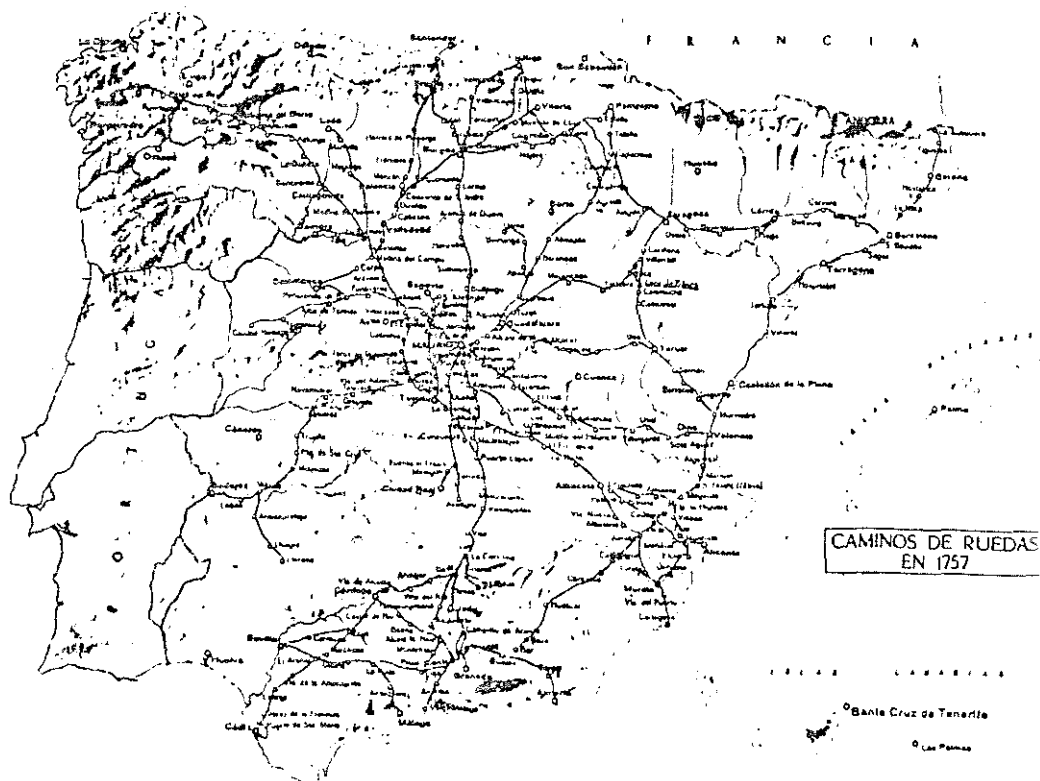

comitiva adelante hasta llegar a Used, donde pernoctó esta noche del catorce de febrero».

El viernes quince, después de almorzar, Su Majestad se puso en camino, dando señal para ello su trompeta. «De Used a Daroca sólo faltaban dos leguas de las cuales la primera iba subiendo hasta un puerto no lejos de la Ciudad; la postrera iba bajando hasta unos huertos en la ribera del Jiloca». En los alrededores del puente que hay sobre el río Jiloca poco antes de la entrada a la ciudad, estaban las autoridades darocenses, que recibieron al Rey besándole la mano y las del Príncipe e Infantas. El Rey bajó del coche y se puso a caballo, yendo poco a poco a la Ciudad y al palacio donde había de quedar. Fueron muchos los que acudieron a verle, que casi no podía caminar.

Aquí en Daroca se quedaron tres días, hasta el dieciocho de febrero. El sábado dieciséis fue a visitar en Daroca, como dice textualmente «... una cueva digna de notar de seiscientos y cincuenta pasos (la célebre Mina), la cual hizo la Ciudad de veinte años a esta parte para traer la agua por ella, cuando llueve mucho, porque solía hacer daño a las casas y ciudad. La pasó el Rey con hachas encendidas en compañía del Príncipe y sus hijas, siguiéndole las damas en sus coches y los demás de su casa antes de comer».

El domingo diecisiete se enseñó después de la Misa a Su Majestad, al Príncipe e Infantas, a las damas y caballeros y a todos nosotros el misterio de los Santísimos Corporales. Después de comer se enseñó otra vez a las viu-

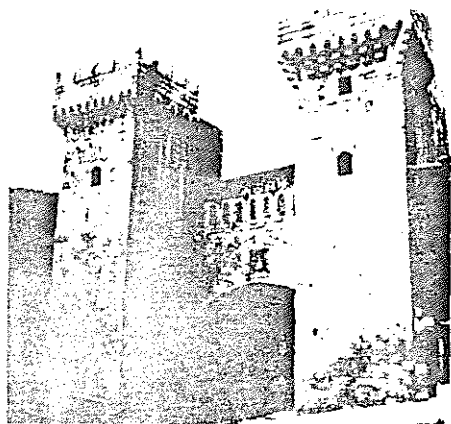

Puerta Baja o Fondonera, a la entrada del camino de rueda, de Daroca (Zaragoza)

das y criadas de la casa y a otra gente que se halló presente.

Al día siguiente dieciocho de febrero dos horas después de comer salió de la Ciudad Su Majestad el Rey y su séquito y caminando unas dos leguas de Daroca llegó a Mainar, pueblo donde el Rey debía hacer noche. A la mañana siguiente continuaron viaje a Cariñena, y el miércoles día veinte por la mañana, después de almorzar, pasando por Longares fueron hasta Muel.

2. Viaje de Carlos II (1677)

El veinticuatro de abril de este año (1677) por la noche llegaron a Maranchón después de haber comido a mediodía en Alcolea. La narración o descripción de este viaje, que comienza en la página 22 y se extiende hasta la 37, fue descrita por D. Francisco Fabro Bremundan del Consejo de Su Majestad, su secretario; dedicada a Su Majestad por mano del Sr. Marqués de Canales. Fue editada en Madrid el año 1680, en la imprenta de Bernardo de Villa-Diego.

Al día siguiente veinte y cinco pasando por Tartanedo llegan a Tortuera, villa capaz de todo el alojamiento, «cuyo pueblo se esmeró mucho en festejar su buena dicha con bailes,

y otras demostraciones proporcionadas a su posibilidad.

A Tortuera llegó el Corregidor del Señorío de Molina, con tres diputados de la Villa, y distrito del mismo nombre. Besaron la mano del Rey, y le obsequiaron con 60 carneros, 12 terneras, mucha cantidad de perdices y volatería, y algunas cargas de vino. El Marqués de Castelnovo (mayordomo más antiguo de la Casa Real) por orden de Su Majestad lo distribuyó entre el Hospital y pobres de Tortuera, y los Criados de Escalera de Su Majestad.

Aquí en Tortuera por ser la penúltima villa de Castilla se acercaron gran número de naturales de la comarca para ver al Rey y demostrarle su cariño y admiración. Resolvió el nombramiento de Don Jerónimo Marta y Mendoza, del Consejo de Su Majestad, como ministro de la Sala Civil y de Don Bartolomé Pérez de Nuevos, del mismo Consejo, como Ministro en la Sala de lo Criminal.

De Tortuera partió al día siguiente veintiséis de abril entre las seis y las siete de la mañana, y en una hora de camino, llegó a descubrir su

continuará...

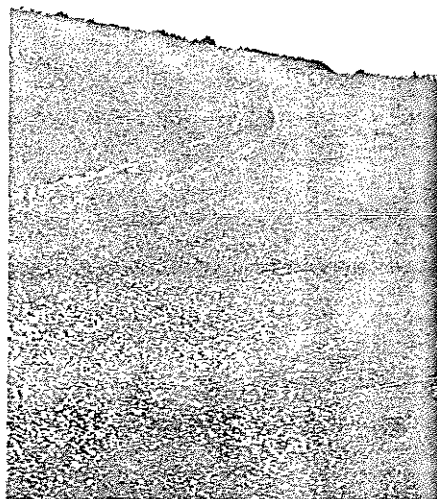

Camino viejo de Madrid en el Término Municipal de Valdehorna (Zaragoza)

INGRESOS RECIENTES EN LA BIBLIOTECA

Donación de la Delegación Provincial de Educación y Cultura en Guadalajara de la Junta de Comunidades de Castilla-La Mancha:

- "II Congreso Joven de Historia de Castilla-La Mancha". Varios autores (Madrid, 1988).
- "Estatuto de Autonomía de Castilla-La Mancha". Sin autor (Talavera, Toledo, 1989).
- "Las colectividades agrarias en Castilla-La Mancha", de Natividad Rodrigo González (Toledo, 1985).
- "La vegetación de Castilla-La Mancha", de Luis Monje Arenas (Madrid, 1988).
- "Fauna de Castilla-La Mancha. II. Mamíferos, anfibios y reptiles", de Francisco Márquez Sánchez (Ciudad Real, 1989).
- "Castilla-La Mancha en la época contemporánea (1808-1939)", de Isidro Sánchez Sánchez (Toledo, 1986).
- "Museo de Albacete", de Rubí Sanz Gamó (Toledo, 1989).
- "Setas de Castilla-La Mancha", de Vicente García, José Luis de la Cruz, Fernando Cámara y Miguel Ángel de la Cruz (Villarrobledo, Albacete, 1990).
- "Castilla-La Mancha en la Edad Media", de Ricardo Izquierdo Benito (Toledo, 1985).
- "Historia del pensamiento castellano-manchego (del siglo XI al XVII)", de Serafín Vegas González (Villarrobledo, Albacete, 1988).
- "Castilla-La Mancha, un patrimonio de todos". Sin autor (Villarrobledo, Albacete, 1990).
- "Exposición regional de las Artes Plásticas de Castilla-La Mancha". Sin autor (Toledo, 1989).
- "Homenaje de Castilla-La Mancha a León Felipe". Varios autores (Toledo, 1986).
- "Castillos y fortalezas de Castilla-La Mancha", de Antonio Herrera Casado (Toledo, 1989).
- "Personajes de Castilla-La Mancha". Varios autores (Ciudad Real, 1990).
- "I Congreso de Historia de Castilla-La Mancha. Tomo I. Fuentes para la Historia de Castilla-La Mancha". Varios autores (Talavera, Toledo, 1988).
- "I Congreso de Historia de Castilla-La Mancha. Tomo II. Pueblos y culturas prehistóricas y protohistóricas (1)". Varios autores (Talavera, Toledo, 1988).
- "I Congreso de Historia de Castilla-La Mancha. Tomo III. Pueblos y culturas pre-

históricas y protohistóricas (2)". Varios autores (Talavera, Toledo, 1988).

- "I Congreso de Historia de Castilla-La Mancha. Tomo IV. Romanos y visigodos: Hegemonía cultural y cambios sociales". Varios autores (Talavera, Toledo, 1988).
- "I Congreso de Historia de Castilla-La Mancha. Tomo V. Musulmanes y cristianos: La implantación del feudalismo". Varios autores (Talavera, Toledo, 1988).
- "I Congreso de Historia de Castilla-La Mancha. Tomo VI. Campesinos y señores en los siglos XIV y XV, Castilla-La Mancha y América". Varios autores (Talavera, Toledo, 1988).
- "I Congreso de Historia de Castilla-La Mancha. Tomo VII. Conflictos sociales y evolución económica en la Edad Moderna (1)". Varios autores (Talavera, Toledo, 1988).
- "I Congreso de Historia de Castilla-La Mancha. Tomo VIII. Conflictos sociales y evolución económica en la Edad Moderna (2)". Varios autores (Talavera, Toledo, 1988).
- "I Congreso de Historia de Castilla-La Mancha. Tomo IX. Transformaciones burguesas, cambios políticos y evolución social (1)". Varios autores (Talavera, Toledo, 1988).
- "I Congreso de Historia de Castilla-La Mancha. Tomo X. Transformaciones burguesas, cambios políticos y evolución social (2)". Varios autores (Talavera, Toledo, 1988).

Donación de la Junta de Comunidades de Castilla-La Mancha (Oficina de Turismo en Guadalajara):

- "Plano turístico de Toledo". Sin autor (Toledo, 1989).
- "Plano turístico de Ciudad Real". Sin autor (Ciudad Real, 1989).
- "Plano turístico de Sigüenza". Sin autor (Guadalajara, 1989).
- "Plano turístico de Guadalajara". Sin autor ni lugar de edición.
- Los siguientes folletos de la Colección Rutas turísticas de Castilla-La Mancha: "Románico Rural", "Sierra de Alcaraz", "Serranía de Cuenca", "Hoz del Júcar", "Alto Tajo", "Don Quijote", "Arquitectura Negra" y "Los Caballeros". Sin autor ni lugar de edición.

Donación de la Diputación Provincial de Guadalajara:

- "Vida y obra de Juan Páez de Castro", de Teodoro Martín Martín (Guadalajara, 1990).
- "El gobierno americano del Marqués de Montesclaros", de Antonio Herrera Casado (Guadalajara, 1990).
- "Guía turística del Barranco de la Hoz, Guadalajara", de Pedro Pérez Fuertes (Guadalajara, 1989).
- "Guadalajara. Mapa provincial 1:200.000". Sin autor (Madrid, 1990).

Donación de la Fundación Cultural de Castilla-La Mancha:

- "La Cultura en Castilla-La Mancha y sus raíces". Varios autores (Madrid, 1984). Además de dos ejemplares ingresados en la Biblioteca, se han repartido 28 más entre otros tantos socios.

Donación de la socia D^a Gloria A. de Lucas Simón:

- "Cristóbal Colón, los Mendoza y el humanismo castellano", de Emilio Cuenca y Margarita del Olmo (Guadalajara, 1990).

Donación del socio D. Abelardo Mazo Arteaga:

- "Iglesia de Santiago de Guadalajara". Sin autor (Ciudad Real, 1989).
- "Novena a la Virgen Santísima de la Peña, Excelsa patrona de Brihuega", de Casimiro Rivera Eusebio (Guadalajara, 1942).
- "Una Plaza de Toros... diferente. Inauguración año 1965", de José Antonio Gutiérrez Rizo (Madrid, 1965). Fotocopia.

Donación de la socia D^a Lupe Sanz Bueno:

- "Enciclopedia Económica de las Autonomías: Castilla-La Mancha", de Ernest & Young (Madrid, 1990).

Donación de los respectivos autores:

- "«¡De la Alcarria, buena miel!», voceá el de Peñalver", de José Ramón Pérez Acevedo.

Pregón pronunciado en Peñalver el 7 de septiembre de 1990. Fotocopia del texto a máquina.

- "Corazón Oeste", de Pedro Lahorascala (Guadalajara, 1988).
- "Tierra o Cántico", de Pedro Lahorascala (Guadalajara, 1988).
- "Diatomitas de Guadalajara", de Severino Ruiz López (Cuenca, 1990).
- "Uceda. Notas sobre su historia, arte y costumbres", de Lupe Sanz Bueno (Madrid, 1990).

Por compra:

- "Sólo Dios es Grande. El Libro de los Cascales", de José Cascales Muñoz (Toledo, 1931).

**INGRESO EN LA
FONOTECA**

Donación del Ayuntamiento de Guadalajara:

- "Música tradicional de Guadalajara. Grupo Municipal «Palacio de la Cotilla», de Guadalajara". Estudio Grabación Chamber, Madrid (Guadalajara, 1989, Cassette).

**INGRESO EN LA
VIDEOTECA**

Donación de la Junta de Comunidades de Castilla-La Mancha:

- "Castilla-La Mancha", de la Consejería de Industria y Turismo. Sin lugar ni año de edición.

Rafael VELASCO PEINADO
Bibliotecario

FLASH DE NOTICIAS

EN SERIO...

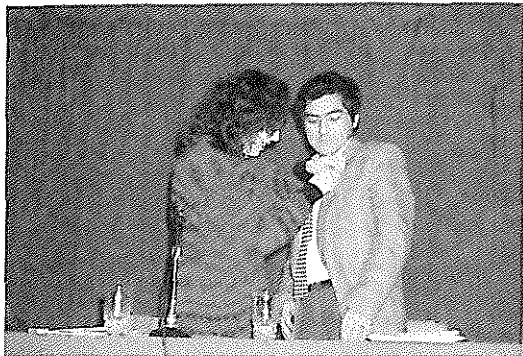

El poeta peruano José Contreras protagonizó la cuarta sesión del ciclo "América con Guadalajara" que desarrolla "Tertulia Dos Mil".



El Grupo de Teatro "Buero Vallejo" continúa cosechando éxitos a lo largo de sus repetidas actuaciones en distintos Centros Culturales de Madrid.

Y EN BROMA



Con gracia evidente, esta "pareja" participó en el concurso de disfraces organizado con motivo de las tradicionales fiestas sociales del Carnaval.



También los más jóvenes celebraron con gran alegría su fiesta del "Carnaval Infantil".

SECCION DE JUVENTUD

Ha pasado ya algún tiempo desde que no se oye hablar de nuestra Sección de Juventud, recientemente reconocida en Junta General Extraordinaria de Socios y presente ya en los Estatutos Sociales de nuestra Casa. Pero, queridos amigos, es hora ya de, entre todos, ponernos a trabajar, fundamentalmente, por supuesto, los jóvenes, pero siempre con el apoyo de vosotros, los "mayores".

Creo que ya he hablado en ocasiones anteriores de lo necesaria que es la Sección de Juventud en nuestra Casa, así como en cualquier otra Casa Regional. Por tanto paso, ya sin más, a contaros los proyectos que tenemos para los próximos meses.

En este mes de MARZO, los días 9 y 10 en principio, participaremos con 15 jóvenes en un Cursillo de animación y formación para 25 personas, organizado por la Sección de Juventud de la Federación de Casas Regionales en Madrid y potenciado por nuestra Sección de Juventud. La convocatoria y el boletín de suscripción para este cursillo se realizará por escrito personalmente a cada uno de los socios infantiles-juveniles mayores de 15 años. Esta actividad tiene como principal objetivo potenciar las Secciones de Juventud de las Casas Regionales, y orientar y animar a los jóvenes para trabajar en ellas.

Tenemos también pendiente realizar una fiesta en este mes, antes de Semana Santa, en colaboración con la Sección de Juventud de la Casa de Cantabria.

Pasadas las anteriormente citadas Fiestas, y ya en el mes de ABRIL, realizaremos la primera Asamblea General de Socios Infantiles-Juveniles, de la cual saldrá el primer Consejo Directivo que guiará la Sección de Juventud de nuestra Casa.

También para finales de Abril moveremos el esqueleto en nuestra FIESTA DE LA PRIMAVERA, que ya realizamos el año pasado por estas fechas con gran éxito.

Para MAYO y JUNIO están previstas algunas fiestas, entre ellas una para los más pequeños, una acampada para jóvenes y la excursión que realiza todos los años nuestro grupo ARRIACA para recibir el verano.

Una de las actividades que se nos quedó en el tintero el año pasado es objetivo presente para este año: la acampada infantil, para muchachos de 9 a 14 años, que no se pudo realizar en Diciembre, por culpa del mal tiempo y de la escasez de instalaciones disponibles, pero que pretendemos llegar a consumir antes del verano, si es posible.

Pero de todas estas actividades iréis teniendo cuenta en nuestro ARRIACA, porque también tenemos como objetivo importante mantener esta Página de Información Juvenil, mensualmente en dicho Boletín.

Por tanto y así me despido por esta vez. Desde aquí hago un llamamiento a todos nuestros socios, tanto infantiles-juveniles y mayores, para que apoyen a nuestra Sección de Juventud.

Pedro LOPEZ TEJEDOR
Vocal de Juventud.

CRUCIGRAMA

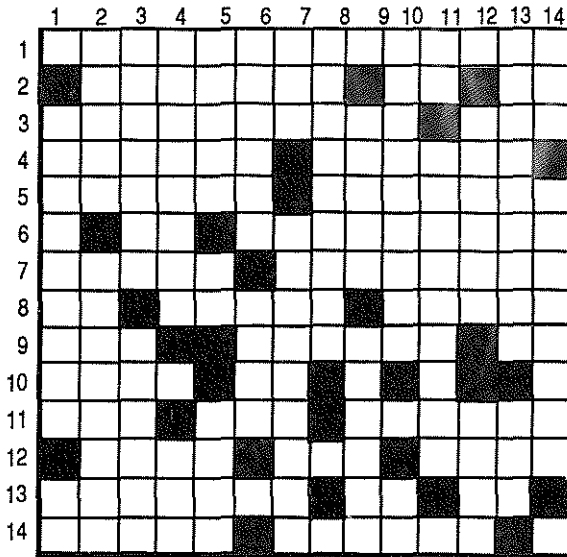

HORIZONTALES: 1. Pueblo de Guadalajara. 2. Camión largo - Revés, contemplé - Vocales iguales. 3. Revés, te solidarizabas - Abreviatura de moneda. 4. Revés, instrumento musical - Pueblo de Guadalajara. 5. Se mojara - Le pidieras atención. 6. Vocal - Revés, nombre de letra - Tu viese un tropiezo. 7. Ave - Habitaren sus nidos. 8. Revés, negación - Disco grande - Letras de "adrede". 9. Rada - Revés, relativas al hueso - Consonantes. 10. Apellido oriundo de Jdraque - Romanos - Trés consonantes. 11. Revés, culpado - Me precipité al suelo - Revés, déle untura. 12. Pueblo de Toledo - Letras de "maña" - Revés, entregaos. 13. Revés, plural, profesión médica - Pronombre - Medio bobo. 14. Antiguo cuadro de madera para contar - Pueblo de Guadalajara - Consonante.

VERTICALES: 1. Consonante - Pueblo de Guadalajara - Siglas. 2. Una de las Islas Jónicas - Revés, compositor italiano. 3. Tierras yermas - Revés, fábrica de acero. 4. Revés, en el juego de las cartas - Consonante - Revés, los reclutas - aprenden ahí. 5. Comentarás - Artículo - Lugar de caza. 6. Revés, téngale miedo - Afluente del Duero - Consonante. 7. Principio de "Lepe" - En Galicia, niños. 8. Pueblo de Guadalajara - Vocal - Vocal. 9. Vocal - Letras de "palio" - Revés, cójalo. 10. Nombre de varón - Consonante - Voz de arriero. 11. Romanos - Deportistas - Consonante. 12. Vocal - Comprobará el peso - La ... pueblo de Guadalajara. 13. Revés, enseñen, indiquen - Nave. 14. Plural, nombre de vocal - Edad senil - Consonante.

Solución

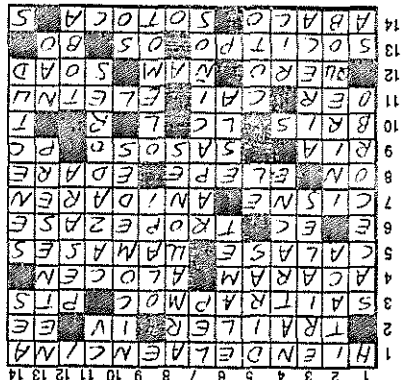

MARISA

Nuestra convocatoria

Marzo

- Viernes, 1 20,00 h.: "MOMENTOS LÍRICOS": Recital extraordinario por el Club de la Zarzuela de la Casa de Guadalajara en Madrid.
- Miércoles, 6 20,00 h.: "ALJÓFAR VENDÓ": Monólogo teatral de Carmen de Miguel, interpretado por Delfín Yeste, en la LXXVII edición de "Tertulia Dos Mil".
- Sábado, 9 20,30 h.: "GUADALAJARA BAÍLA": Actuación extraordinaria del Grupo de Baile y Rondalla "Arriaca", en honor de la pareja juvenil "Dueña y Doncel 1991", Mónica Esteban Martínez y Angel López Tejedor, respectivamente.
- Domingo, 10 18,30 h.: ASAMBLEA GENERAL de la Sección de Juventud de la Federación de Casas Regionales en Madrid. Salón de actos de la Casa.
- Miércoles, 13 20,00 h.: "ESTROFA ABIERTA": LXXVIII Sesión de "Tertulia Dos Mil", en su VI Aniversario. Entrega de diplomas e insignias de la Casa... y dulce fin de fiesta.
- Sábado, 16 20,00 h.: "FIESTA DE LA MIEL": Organizada por la Sección de Juventud en el umbral de la nueva primavera. Música joven... y cóctel de miel de la Alcarria.
- Miércoles, 20 20,00 h.: "DICHÓ EN VERSO": LXXIX edición de "Tertulia Dos Mil", ofrecida en honor de la poetisa de Mirabueno, Blanca González.
- Jueves, 21 20,00 h.: "EL MONUMENTO EN PEÑALVER AL MELERO ALCARREÑO": LXV Tertulia de la Casa de Guadalajara en Madrid con motivo de la presentación oficial de la maqueta realizada por el escultor D. José Luis Parés. Reservas para la cena hasta el lunes día 18 (tlf. 532.44.17, de 5,30 a 8,30 de la tarde; o en el Ayuntamiento de Peñalver). Plazas limitadas. Tarjetas 1.600 pesetas.
- Viernes, 22 20,00 h.: "PAEZ DE CASTRO, SU VIDA Y SU OBRA": Presentación y comentario de la obra biográfica del sabio humanista nacido en Quer, por su autor D. Teodoro Martín Martín. Hará la introducción del acto el profesor D. Juan José Fernández Sanz.
- Domingo, 31 18,30 h.: "LA LLAVE EN EL DESVÁN": Estreno de la obra de Alejandro Casona, por el Grupo de Teatro "Buero Vallejo".

Abril (avance):

- Viernes, 5 18,30 h.: "LA LLAVE EN EL DESVÁN": Representación escénica de la obra de Casona por el Grupo de Teatro "Buero Vallero", participando en el Certamen organizado por la Federación de Casas Regionales en Madrid. Centro Cultural "Nicolás Salmerón", Mantuano, 51. Entrada libre.
- 20,00 h.: "1885: EL AÑO DE LA VACUNA FERRAN": Conferencia sobre la repercusión en Guadalajara de la epidemia de cólera, pronunciada por el profesor D. Juan José Fernández Sanz, quien será presentado por el catedrático D. Dimas Fernández Galiano, miembros ambos del "Foro de Opinión" de la Casa.
- Lunes, 15 a sábado 20: "SEMANA DE TORIJA EN MADRID".

*Colabora en el desarrollo
de nuestras actividades:*



**Nuestra tierra
merece
nuestro esfuerzo.**



CAJA
de ahorro **PROVINCIAL DE GUADALAJARA**
..la nuestra