

RECONSTRUCCION

MINISTERIO DE LA GOBERNACION

DIRECCION GENERAL DE REGIONES DEVASTADAS

1955 • N.º 127

*La eficiencia en el trabajo,
significa economía...*



SANATORIO-PUERTO REAL



CASA DE LA CONDESA DE GARVEY-JEREZ



VIVIENDAS PROTEGIDAS-HUELVA

**...nuestras
obras son
la mejor
garantía
de nuestra
firma**

NINGUN TIPO DE
OBRAS ESCAPA A
LA ACTIVIDAD DE
NUESTRA EMPRESA



FONTAN PUBLICIDAD

**CONSTRUCCIONES
COLOMINA G. SERRANO, S. A.**

CENTRAL: Conde Xiquena, 6 - Tel. 22-10-15 - MADRID

1758

ASFALTOS NATURALES CAMPEZO

SOCIEDAD ANONIMA

PRODUCTOS NACIONALES: ROCA ASFALTICA NATURAL - HORMIGON ASFALTICO
ASFALTO FUNDIDO - LOSETA ASFALTICA
PARA PAVIMENTOS, ACERAS Y PISOS

YACIMIENTOS: SAN ROMAN DE CAMPEZO (ALAVA)
DOMICILIO SOCIAL Y FABRICA: ANTOÑANA (ALAVA)

ASFALTOS NATURALES CAMPEZO, S. A.
PRIM, 53 SAN SEBASTIAN

1763

Telegramas y Telefonemas:
CEMENONA - BILBAO

Teléfono 13521
Apartado 228

Cementos Portland de Lemona

(Sociedad Anónima)

CAPITAL SOCIAL: 7.500.000 PESETAS

Gran Vía, 2, 1.º

BILBAO

1774

TALLERES CASTILLA

CONSTRUCCIONES MECANICAS
FORJA - CALDERERIA
CERRAJERIA ARTISTICA

San Antón, 11 - Teléf. 2073

TOLEDO

1755

ALTOS HORNOS DE VIZCAYA

SOCIEDAD ANONIMA

FABRICAS EN:

BARACALDO, SESTAO Y SAGUNTO

LINGOTE AL COK, DE CALIDAD SUPERIOR, PARA FUNDICIONES Y HORNOS MARTIN-SIEMENS — ACEROS BESSEMER Y SIEMENS-MARTIN, EN DIMENSIONES USUALES PARA EL COMERCIO Y CONSTRUCCIONES — ACEROS ESPECIALES (ACEROS AL CARBONO, AL NIQUEL, AL CROMONIQUEL, ETC.) — ACEROS "KUPLUS" — CARRILES VIGNOLE, PESADOS Y LIGEROS, PARA FERROCARRILES, MINAS Y OTRAS INDUSTRIAS — CARRILES PHOENIX O BROCA, PARA TRANVIAS ELECTRICOS — VIGUERIA PARA TODA CLASE DE CONSTRUCCIONES — CHAPAS GRUESAS Y FINAS DE TODAS CLASES, Y ESPECIALIDAD EN CHAPAS DE ALTA TENSION PARA LA CONSTRUCCION DE BUQUES — CHAPAS MAGNETICAS PARA DINAMOS Y TRANSFORMADORES — GRANDES PIEZAS DE FORJA (EJES RECTOS, CIGÜENALES, HERRAJES DE TIMON, RODAS, CODASTES, ELEMENTOS PARA CAÑONES, PROYECTILES, ETC.) — CONSTRUCCIONES DE VIGAS ARMADAS PARA PUENTES Y EDIFICIOS — FABRICACION ESPECIAL DE HOJA DE LATA — CUBOS Y BAÑOS GALVANIZADOS

FABRICACION DE COK METALURGICO Y SUBPRODUCTOS: SULFATO AMONICO, ALQUITRAN, BREA, NAFTALINA, BENZOL Y TOLUOL

FLOTA DE LA SOCIEDAD:

CUATRO VAPORES CON 18.360 TONELADAS DE CARGA

| | | |
|---------------------------|---|---------------------------------|
| EXPLOTACIONES MINERAS ... | } | HULLA 600.000 tons. año. |
| | | HIERRO... .. 400.000 " " |

Dirigir toda la correspondencia a: **ALTOS HORNOS DE VIZCAYA**
APARTADO 116 • BILBAO

1792

LEANDRO FALCETO

MATERIALES DE CONSTRUCCION EN GENERAL

Fábrica de yeso blanco y escayola en
TARDIENTA (Huesca)

Transportes de grava y arena

Oficinas: San Orencio, 15
Teléfono 337

HUESCA

1797

LUIS GONZALEZ MORALES

APAREJADOR Y CONSTRUCTOR DE OBRAS

Fortuny, n.º 31, 4.º Teléfono 24 46 93

M A D R I D

1745



LERIDA

ELEMENTOS DE HORMIGON PRETENSADO

Direcciones:
AV. MARTIRES, 49 y 51
Teléfono número 1537

Sucursal:
CALVO SOTELO, 8

1798

Obras y Construcciones, S. A.

CONSTRUCCIONES EN GENERAL

Don Ramón de la Cruz. 36 - Teléf. 26 94 13

M A D R I D

1796



Detector de metales americano

MODELO ULTRA SENSIBLE

Para localizar oro, plata y
demás metales, minerales
y tesoros enterrados.

Puede ser armado y ajustado
para la operación
en pocos minutos.

Instrucciones completas
en español.

Entrega inmediata, a petición



DIHIDROESTREPTOMICINA "SOPROLAC"

Representante con depósito: INDUSTRIAL IBERO-AMERICANA, LTDA.

Valverde, 1, 8.º

Teléfono 22 06 67 - Apartado 12.296 - Telegrama: «RENATIN»

M A D R I D

1775

HOTEL MERCATOR

CATEGORIA 1.ª A

Atocha, 123 - Teléf. 39 26 00 (cinco líneas)

M A D R I D

PROPIETARIO:

SOCIEDAD BELGA DE LOS PINARES DEL PAULAR

1778

GOICOECHEA

S. L.

Obras Públicas - Obras Generales

Hormigón Armado

Alcalá, núm. 45

Teléfono 21 35 60

M A D R I D

1779

ESTRUCTURAS DE HORMIGON PRETENSADO

VIGAS Y CARGADEROS

PRETESA

PARA SOPORTE DE FORJADOS DE PISOS Y CUBIERTAS
PISOS DE GRANDES LUCES Y CARGAS

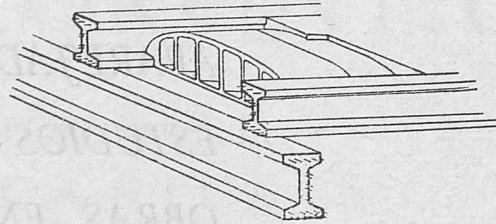

SUSTITUTIVAS DE CARGADEROS DE HORMIGON ARMADO
CONSTRUIDOS EN OBRA - ELIMINACION DE ENCOFRADOS

TIPOS ESPECIALES PARA TODAS LUCES Y SOBRECARGAS, POR ENCARGO

♦ ♦ ♦

PRETESA, S. L.

VICALVARO (Madrid)

Teléfono 24 58 94

ESTRUCTURAS DE HORMIGON PRETENSADO

1777

Construcciones «ZUÑIGA»

Hormigón armado - Albañilería - Obras en general

ESTUDIOS Y PROYECTOS



Argensola, 2, 4.º

Teléfono 22 91 83

M A D R I D

Diputación, 8

Teléfono 1-45-69

B I L B A O

JOSE GUTIERREZ GARCIA

APAREJADOR Y CONSTRUCTOR

ESTUDIOS Y PROYECTOS

OBRAS EN GENERAL

Oficinas: C./ Toledo, 83

Teléfono núm. 27 32 48

MADRID

CRISTALERIA RODRIGUEZ

LUNAS CRISTAÑOLA
V I D R I O S

•
INSTALACIONES
COMERCIALES
TUBOS LUMINOSOS
•

LEON - PALENCIA - PONFERRADA

ANTRACITAS

MORONTA

CARBONES Y LEÑAS AL POR MAYOR
SERRERIA MECANICA



Alejandro Dumas, 2

MADRID

Teléfono 27 54 76

SOCIEDAD ESPAÑOLA DE CONSTRUCCIONES

BABCOCK & WILCOX

CENTRALES TERMICAS - GRUAS - TRANSPORTADORES
LOCOMOTORAS - AUTOMOTORES

TUBOS DE ACERO ESTIRADO PARA CONDUCCIONES DE AGUA, GAS Y VAPOR
TUBOS DE ENCHUFE Y CORDON DE HIERRO FUNDIDO
TUBOS SOLDADOS ELECTRICAMENTE - BIDONES, ETC.

FUNDICION DE HIERRO Y BRONCE



DOMICILIO SOCIAL:

ERCILLA, 1 - BILBAO

1734

Nolasco Crescencio Roig

CONTRATISTA DE OBRAS



C/ Ramón y Cajal, 5

PUIG (Valencia)

1754

JOSE DE URIARTE

PRESUPUESTOS DE OBRAS
CARPINTERIA MECANICA



AGUIRRE, 11

BILBAO

TELF. 1054

1747

ALMACENES MORTERA

MATERIALES DE CONSTRUCCION
Y FABRICA DE BALDOSA

Venta y Exposición

Campomanes, 10 - OVIEDO - Teléfono n.º 1689

1762

Industrias "ARCAS"

APARATOS SANITARIOS - SANEAMIENTO

AZULEJOS
FUMISTERIA
CALEFACCION

E. Dato, 3

CADIZ

1750

PAVIMENTOS Y REVES-
TIMIENTOS ESPECIALES

ADRAFER

BILBAO
Astarloa, 6, 3.º

1780

CONSTRUCTORA INDUSTRIAL

Alberto Malo de Molina

TORRELAVEGA
MADRID
CADIZ

1737

"PETRI"

ESTRUCTURAS DE HORMIGON ARMADO
PARA CUBIERTAS



Embajadores, 240 - Teléfono 27 03 13

MADRID

Precios y estudios especiales
para Viviendas Protegidas

1781

L. U. C. S. A.

LA URBANIZADORA CONSTRUCTORA, S. A.

ANTIGUA

LA URBANIZADORA CONQUENSE, S. A.

Domicilio Social: Diego de León, 65
Teléfono 35-47-56

MADRID



MANUFACTURA ESPAÑOLA DE RELOJES PUBLICOS

Esta casa fabrica 358 modelos distintos de relojes de torre

PARA TODA CLASE DE EDIFICIOS

Despacho:
UNION, núm. 11

JOSE BLASCO

Dirección Postal:
APARTADO 1

Almacén y Talleres:
SAN JOSE, 10 y 12

CONSTRUCTOR
ROQUETAS
(TARRAGONA)

Dirección Telefónica:
TORTOSA, 12

1533

TETRACERO, S. A.

ARMADURAS DE ALTA RESISTENCIA PARA HORMIGON
(PATENTADAS)

AYALA, 5 - MADRID - TELEFONO 35 51 90
TALLERES EN BILBAO

Cargas de trabajo de estas armaduras (según ensayos oficiales): 2.200 kgs./cm². - Economía de hierro, con cargas de 1.800 kgs./cm²: 33 0/0. - Economía en secciones de hormigón: 10 0/0.

Los pedidos de TETRACERO se pueden dirigir directamente a esta Sociedad.

CADA BARRA TETRACERO HA SIDO PROBADA Y GARANTIZADA SU CALIDAD POR EL PROCESO DE FABRICACION

1725

ACEROS ESPECIALES



Para la fabricación de herramientas para construcción
Picabarrenas - Buriles - Martillos - Acero hueco y macizo,
redondo, exagonal y octogonal para minas

ACERO PARA AUTOMOVILISMO Y AVIACION
ACEROS ESPECIALES PARA HERRAMIENTAS

Sociedad Anónima "ECHEVARRA" - Apart. 46 - BILBAO
Teléfono 11305

1534

EDIFICACIONES Y CONTRATAS, S. L.

CONSTRUCCIONES EN GENERAL

Oficina Técnica: Alcalá, 17, 5.º planta. Teléf. 31 75 55

MADRID

1713

BANCO ESPAÑOL DE CREDITO

Domicilio Social: ALCALA, 14 - MADRID

CAPITAL DESEMBOLSADO: 389.812.500,00 Ptas.
RESERVAS: 531.204.577,66 »

467 DEPENDENCIAS EN ESPAÑA Y MARRUECOS

Ejecuta bancariamente toda clase de operaciones
mercantiles y comerciales

DEPARTAMENTO DE EXTRANJERO
Cedaceros, 4 - MADRID

Está especialmente organizado para la financiación
de asuntos relacionados con el comercio exterior

SERVICIO NACIONAL DEL TRIGO
LIBRETAS DE AHORROS

Dependencias urbanas en Madrid

Glorieta de Bilbao, 6 - Atocha, 22 - Plaza del Emperador Carlos V, 8 - Velázquez, 29, moderno - Barquillo, 44 - Plaza del Callao, 1 - Plaza de la Cebada (calle de Toledo, 77, moderno) - San Bernardo, 40 - Plaza de la Independencia, 4 - Glorieta de Cuatro Caminos (esquina a la calle de Aristas) - Alberto Aguilera, 56 y Guzmán el Bueno, 2 - Conde de Peñalver, 14 - Mayor, 41 - General Ricardos, 177 - Serrano, 51 - Fuencarral, 4 - Miguel Angel, 16 - Bravo Murillo (Viriato, 1) - Puente de Vallecas (Avda. de la Albufera, 36) - Goya, 5 - Diego de León, 54

Dependencias en la provincia de Madrid

Arganda del Rey - Ciempozuelos - Colmenar Viejo - Chinchón - Getafe - Navalcarnero - San Lorenzo de El Escorial, San Martín de Valdeiglesias.

(Aprobado por la Dirección General de Banca con el n.º 1.520)

1708



Maderas

(MARCA REGISTRADA) - IMPORTADOR NUM. 10.643

ENRIQUE CRUZADO GARCIA

VARIEDAD PARA CARPINTERIA, CONSTRUCCION Y ENVASES

ALMACÉN NULES: Avda. Galicia, 75
Teléfonos: Oficinas, 78 - Particular, 60
DEPÓSITO VILLARREAL: 18 de Julio, 113
Teléfono 391

1782

Reservado

1787

Drogueria Caridad

ARTICULOS DE LIMPIEZA

Padre Isla, 33

LEON

1784

Dionisio Mieres Gordón

Fábrica de Cal - Cantera

LA POLA DE GORDON. - (León)

1789

Pedro de Elejabeitia

CONTRATAS

S. A.

OBRAS EN GENERAL

ALCALA, 45

TEL. 22 68 32

MADRID

1785

Ruifernández-Hermanos

FABRICA DE YESOS

en

TORQUEMADA. - (Palencia)

y

MATERIALES DE CONSTRUCCION

en

LEON

1790

Braulio Varona Leibar

CONTRATISTA DE OBRAS

CANTERIA Y HORMIGON ARMADO

Oficinas: S. Eснаоla, 19

Teléfono 12315

SAN SEBASTIAN

1786

Feliciano Cristóbal Fontanillo

— CASA «TELE» —

RADIO - ELECTRICIDAD

Plaza de la Catedral

LEON

1791

DOMINGO LORIENTE

CANTERIA Y MARMOLES

Domicilio: Santiago, 5, 1.º

Talleres: D. Ricardo del Arco (Ensanche)

HUESCA

1758

ASFALTOS NATURALES CAMPEZO

SOCIEDAD ANONIMA

PRODUCTOS NACIONALES: ROCA ASFALTICA NATURAL - HORMIGON ASFALTICO ASFALTO FUNDIDO - LOSETA ASFALTICA PARA PAVIMENTOS, ACERAS Y PISOS

YACIMIENTOS: SAN ROMAN DE CAMPEZO (ALAVA)
DOMICILIO SOCIAL Y FABRICA: ANTOÑANA (ALAVA)

ASFALTOS NATURALES CAMPEZO, S. A.
PRIM, 53 SAN SEBASTIAN

1763

Telegramas y Telefonemas:
CEMENONA - BILBAO

Teléfono 13521
Apartado 228

Cementos Portland de Lemona

(Sociedad Anónima)

CAPITAL SOCIAL: 7.500.000 PESETAS

Gran Vía, 2, 1.º

BILBAO

1774

TALLERES CASTILLA

CONSTRUCCIONES MECANICAS
FORJA - CALDERERIA
CERRAJERIA ARTISTICA

San Antón, 11 - Teléf. 2073

TOLEDO

1755

ALTOS HORNOS DE VIZCAYA

SOCIEDAD ANONIMA

FABRICAS EN:

BARACALDO, SESTAO Y SAGUNTO

LINGOTE AL COK, DE CALIDAD SUPERIOR, PARA FUNDICIONES Y HORNOS MARTIN-SIEMENS — ACEROS BESSEMER Y SIEMENS-MARTIN, EN DIMENSIONES USUALES PARA EL COMERCIO Y CONSTRUCCIONES — ACEROS ESPECIALES (ACEROS AL CARBONO, AL NIQUEL, AL CROMONIQUEL, ETC.) — ACEROS "KUPLUS" — CARRILES VIGNOLE, PESADOS Y LIGEROS, PARA FERROCARRILES, MINAS Y OTRAS INDUSTRIAS — CARRILES PHOENIX O BROCA, PARA TRANVIAS ELECTRICOS — VIGUERIA PARA TODA CLASE DE CONSTRUCCIONES — CHAPAS GRUESAS Y FINAS DE TODAS CLASES, Y ESPECIALIDAD EN CHAPAS DE ALTA TENSION PARA LA CONSTRUCCION DE BUQUES — CHAPAS MAGNETICAS PARA DINAMOS Y TRANSFORMADORES — GRANDES PIEZAS DE FORJA (EJES RECTOS, CIGÜEÑALES, HERRAJES DE TIMON, RODAS, CODASTES, ELEMENTOS PARA CAÑONES, PROYECTILES, ETC.) — CONSTRUCCIONES DE VIGAS ARMADAS PARA PUENTES Y EDIFICIOS — FABRICACION ESPECIAL DE HOJA DE LATA — CUBOS Y BAÑOS GALVANIZADOS

FABRICACION DE COK METALURGICO Y SUBPRODUCTOS: SULFATO AMONICO, ALQUITRAN, BREA, NAFTALINA, BENZOL Y TOLUOL

FLOTA DE LA SOCIEDAD:

CUATRO VAPORES CON 18.360 TONELADAS DE CARGA

| | | | |
|---------------------------|---|--------------|--------------------|
| EXPLOTACIONES MINERAS ... | { | HULLA | 600.000 tons. año. |
| | | HIERRO... .. | 400.000 " " |

Dirigir toda la correspondencia a: **ALTOS HORNOS DE VIZCAYA**

APARTADO 116 • BILBAO

1792

LEANDRO FALCETO

MATERIALES DE CONSTRUCCION EN GENERAL

Fábrica de yeso blanco y escayola en
TARDIENTA (Huesca)

Transportes de grava y arena

Oficinas: San Orencio, 15
Teléfono 337

HUESCA

1797

LUIS GONZALEZ MORALES

APAREJADOR Y CONSTRUCTOR DE OBRAS

Fortuny, n.º 31, 4.º Teléfono 24 46 93

M A D R I D

1745



LERIDA

ELEMENTOS DE HORMIGON PRETENSADO

Direcciones:
AV. MARTIRES, 49 y 51
Teléfono número 1537

Sucursal:
CALVO SOTELO, 8

1798

Obras y Construcciones, S. A.

CONSTRUCCIONES EN GENERAL

Don Ramón de la Cruz. 36 - Teléf. 26 94 13

M A D R I D

1796

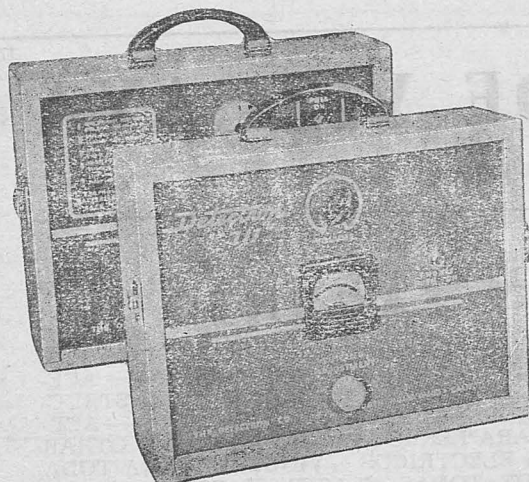

Detector de metales americano

MODELO ULTRA SENSIBLE

Para localizar oro, plata y
demás metales, minerales
y tesoros enterrados.

Puede ser armado y ajustado
para la operación
en pocos minutos.

Instrucciones completas
en español.

Entrega inmediata, a petición



DIHIDROESTREPTOMICINA "SOPROLAC"

Representante con depósito: INDUSTRIAL IBERO-AMERICANA, LTDA.

Valverde, 1, 8.º

Teléfono 22 06 67 - Apartado 12.296 - Telegrama: «RENATIN»

M A D R I D

1775

HOTEL MERCATOR

CATEGORIA 1.ª A

Atocha, 123 - Teléf. 39 26 00 (cinco líneas)

M A D R I D

PROPIETARIO:

SOCIEDAD BELGA DE LOS PINARES DEL PAULAR

1778

GOICOECHEA

S. L.

Obras Públicas - Obras Generales

Hormigón Armado

Alcalá, núm. 45

Teléfono 21 35 60

M A D R I D

1779

ESTRUCTURAS DE HORMIGON PRETENSADO

VIGAS Y CARGADEROS

PRETESA

PARA SOPORTE DE FORJADOS DE PISOS Y CUBIERTAS
PISOS DE GRANDES LUCES Y CARGAS

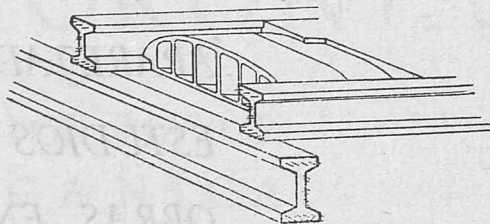

SUSTITUTIVAS DE CARGADEROS DE HORMIGON ARMADO
CONSTRUIDOS EN OBRA - ELIMINACION DE ENCOFRADOS
TIPOS ESPECIALES PARA TODAS LUCES Y SOBRECARGAS, POR ENCARGO

♦ ♦ ♦

PRETESA, S. L.

VICALVARO (Madrid)

Teléfono 24 58 94

ESTRUCTURAS DE HORMIGON PRETENSADO

1777

Construcciones «ZUÑIGA»

Hormigón armado - Albañilería - Obras en general

ESTUDIOS Y PROYECTOS



Argensola, 2, 4.º

Teléfono 22 91 83

M A D R I D

Diputación, 8

Teléfono 1-45-69

B I L B A O

JOSE GUTIERREZ GARCIA

APAREJADOR Y CONSTRUCTOR

ESTUDIOS Y PROYECTOS

OBRAS EN GENERAL

Oficinas: C./ Toledo, 83

Teléfono núm. 27 32 48

MADRID

CRISTALERIA RODRIGUEZ

LUNAS CRISTAÑOLA
V I D R I O S

•
INSTALACIONES
COMERCIALES
TUBOS LUMINOSOS
•

LEON - PALENCIA - PONFERRADA

ANTRACITAS

MORONTA

CARBONES Y LEÑAS AL POR MAYOR
SERRERIA MECANICA



Alejandro Dumas, 2

MADRID

Teléfono 27 54 76

SOCIEDAD ESPAÑOLA DE CONSTRUCCIONES

BABCOCK & WILCOX

CENTRALES TERMICAS - GRUAS - TRANSPORTADORES
LOCOMOTORAS - AUTOMOTORES

TUBOS DE ACERO ESTIRADO PARA CONDUCCIONES DE AGUA, GAS Y VAPOR
TUBOS DE ENCHUFE Y CORDON DE HIERRO FUNDIDO
TUBOS SOLDADOS ELECTRICAMENTE - BIDONES, ETC.

FUNDICION DE HIERRO Y BRONCE



DOMICILIO SOCIAL:

ERCILLA, 1 - BILBAO

1734

Nolasco Crescencio Roig

CONTRATISTA DE OBRAS

C/ Ramón y Cajal, 5

PUIG (Valencia)

1754

JOSE DE URIARTE

PRESUPUESTOS DE OBRAS
CARPINTERIA MECANICA

AGUIRRE, 11

BILBAO

TELF. 1054

1747

ALMACENES MORTERA

MATERIALES DE CONSTRUCCION
Y FABRICA DE BALDOSA

Venta y Exposición

Campomanes, 10 - OVIEDO - Teléfono n.º 1689

1762

Industrias "ARCAS"

APARATOS SANITARIOS - SANEAMIENTO

AZULEJOS
FUMISTERIA
CALEFACCION

E. Dato, 3

CADIZ

1750

PAVIMENTOS Y REVES-
TIMIENTOS ESPECIALES

ADRAFER

BILBAO
Astarloa, 6, 3.º

1780

CONSTRUCTORA INDUSTRIAL

Alberto Malo de Molina

TORRELAVEGA
MADRID
CADIZ

1737

"PETRI"

ESTRUCTURAS DE HORMIGON ARMADO
PARA CUBIERTAS

Embajadores, 240 - Teléfono 27 03 13

MADRID

Precios y estudios especiales
para Viviendas Protegidas

1781

L. U. C. S. A.

LA URBANIZADORA CONSTRUCTORA, S. A.

ANTIGUA

LA URBANIZADORA CONQUENSE, S. A.

Domicilio Social: Diego de León, 65
Teléfono 35-47-56

MADRID



MANUFACTURA ESPAÑOLA DE RELOJES PUBLICOS

Esta casa fabrica 358 modelos distintos de relojes de torre

PARA TODA CLASE DE EDIFICIOS

Despacho:
UNION, núm. 11

Almacén y Talleres:
SAN JOSE, 10 y 12

JOSE BLASCO

CONSTRUCTOR

ROQUETAS

(TARRAGONA)

Dirección Postal:
APARTADO 1

Dirección Telefónica:
TORTOSA, 12

1533

TETRACERO, S. A.

ARMADURAS DE ALTA RESISTENCIA PARA HORMIGON
(PATENTADAS)

AYALA, 5 - MADRID - TELEFONO 35 51 90
TALLERES EN BILBAO

Cargas de trabajo de estas armaduras (según ensayos oficiales): 2.200 kgs./cm². - Economía de hierro, con cargas de 1.800 kgs./cm²: 33 %. - Economía en secciones de hormigón: 10 %.

Los pedidos de TETRACERO se pueden dirigir directamente a esta Sociedad.

CADA BARRA TETRACERO HA SIDO PROBADA Y GARANTIZADA SU CALIDAD POR EL PROCESO DE FABRICACION

1725

ACEROS ESPECIALES



Para la fabricación de herramientas para construcción
Picabarrenas - Buriles - Martillos - Acero hueco y macizo,
redondo, exagonal y octogonal para minas

ACERO PARA AUTOMOVILISMO Y AVIACION
ACEROS ESPECIALES PARA HERRAMIENTAS

Sociedad Anónima "ECHEVARRIA" - Apart. 46 - BILBAO
Teléfono 11305

1534

EDIFICACIONES Y CONTRATAS, S. L.

CONSTRUCCIONES EN GENERAL

Oficina Técnica: Alcalá, 17, 5.ª planta. Teléf. 31 75 55

MADRID

1713

BANCO ESPAÑOL DE CREDITO

Domicilio Social: ALCALA, 14 - MADRID

CAPITAL DESEMBOLOADO: 389.812.500,00 Ptas.
RESERVAS: 531.204.577,66 »

467 DEPENDENCIAS EN ESPAÑA Y MARRUECOS

Ejecuta bancariamente toda clase de operaciones
mercantiles y comerciales

DEPARTAMENTO DE EXTRANJERO
Cedaceros, 4 - MADRID

Está especialmente organizado para la financiación
de asuntos relacionados con el comercio exterior

SERVICIO NACIONAL DEL TRIGO
LIBRETAS DE AHORROS

Dependencias urbanas en Madrid

Glorieta de Bilbao, 6 - Atocha, 22 - Plaza del Emperador Carlos V, 8 - Velázquez, 29, moderno - Barquillo, 44 - Plaza del Callao, 1 - Plaza de la Cebada (calle de Toledo, 77, moderno) - San Bernardo, 40 - Plaza de la Independencia, 4 - Glorieta de Cuatro Caminos (esquina a la calle de Artistas) - Alberto Aguilera, 56 y Guzmán el Bueno, 2 - Conde de Peñalver, 14 - Mayor, 41 - General Ricardos, 177 - Serrano, 51 - Fuencarral, 4 - Miguel Angel, 16 - Bravo Murillo (Viriato, 1) - Puente de Vallecas (Avda. de la Aibuffera, 36) - Goya, 5
Diego de León, 54

Dependencias en la provincia de Madrid

Arganda del Rey - Ciempozuelos - Colmenar Viejo - Chinchón - Getafe - Navalcarnero - San Lorenzo de El Escorial, San Martín de Valdeiglesias.

(Aprobado por la Dirección General de Banca con el n.º 1.520)

1708



Maderas

IMARCA REGISTRADA - IMPORTADOR NUM. 10.643

ENRIQUE CRUZADO GARCIA

VARIEDAD PARA CARPINTERIA, CONSTRUCCION Y ENVASES

ALMACÉN NULES: Avda. Galicia, 75
Teléfonos: Oficinas, 78 - Particular, 60
DEPÓSITO VILLARREAL: 18 de Julio, 113
Teléfono 391

1782

Reservado

1787

Drogueria Caridad

ARTICULOS DE LIMPIEZA

Padre Isla, 33

LEON

1784

Dionisio Mieres Gordón

Fábrica de Cal - Cantera

LA POLA DE GORDON. - (León)

1789

Pedro de Elejabeitia

CONTRATAS

S. A.

OBRAS EN GENERAL

ALCALA, 45

TEL. 22 68 32

MADRID

1785

Ruifernández-Hermanos

FABRICA DE YESOS

en

TORQUEMADA. - (Palencia)

y

MATERIALES DE CONSTRUCCION

en

LEON

1790

Braulio Varona Leibar

CONTRATISTA DE OBRAS

CANTERIA Y HORMIGON ARMADO

Oficinas: S. Esnaola, 19

Teléfono 12315

SAN SEBASTIAN

1786

Feliciano Cristóbal Fontanillo

==== CASA «TELE» ====

RADIO - ELECTRICIDAD

Plaza de la Catedral

LEON

1791

DOMINGO LORIENTE

CANTERIA Y MARMOLES

Domicilio: Santiago, 5, 1.º

Talleres: D. Ricardo del Arco (Ensanche)

HUESCA

RECONSTRUCCIÓN

REDACCION Y ADMINISTRACION: DIRECCION GENERAL DE REGIONES DEVASTADAS
MINISTERIO DE LA GOBERNACION.—AMADOR DE LOS RIOS, 5.—MADRID

S U M A R I O

| | |
|--|---|
| La ciudad rediviva..... | 1 |
| Discurso del Caudillo en Belchite..... | 3 |
| La resistencia de Belchite salvó a Zaragoza..... | 7 |
| Belchite | 9 |

AÑO XVI ♦ 1955 ♦ PRECIO DEL EJEMPLAR 12 PTAS. ♦ N.º 127
SUSCRIPCION ANUAL: ESPAÑA E HISPANOAMERICA (DIEZ NUMEROS), 110 PESETAS. OTROS PAISES, 130 PESETAS



S. E. el Generalísimo acompañado del ministro de la Gobernación, don Blas Pérez González, y del director general de Regiones Devastadas, don José Macián, inaugura el nuevo Belchite.

LA CIUDAD REDIVIVA

¡Qué bien hace el Caudillo Franco en sustraer tiempo, atención y energías a la ímproba labor de su despacho diario, yéndose del Pardo y de Madrid a recorrer la España provinciana, aldeana y rural! Bien para sí mismo, bien para los demás; es decir, para un pueblo de veintiocho millones de almas, pues su presencia en todas las comarcas (unas tras otras) alejadas de la capital prueba que el Estado no olvida a ninguna. He aquí a Franco en Belchite, ciudad rediviva

entre las cenizas y escombros de aquel otro Belchite, malherido y triturado en 1937 por un sanguinario mordisco de las facciones del Frente Popular. Franco había llegado al año siguiente y allí, ante ruinas humeantes, entre las cuales yacían asesinados españoles de toda edad y condición, tomó dos resoluciones: avanzar hacia el mar dislocando la resistencia roja y prometer la construcción de una ciudad más amplia y más hermosa. El voto ha sido cumplido y consagrado en 1954, con ceremonias cívicas y religiosas, ante un vecindario que recordando, renacía, y poseyendo, lloraba. Belchite ha resurgido bajo la gestión de la Dirección General de Regiones Devastadas, organismo dependiente del Ministerio de la Gobernación, y era de ver el entusiasmo de mozos y ancianos, acercándose al Jefe del Estado, diciéndole a boca de jarro con la rudeza característica de las gentes de Aragón, su fidelidad y su gratitud. Afloraban patéticas memorias a labios y pupilas. Recordábase que ni uno solo de los sitiados del antiguo Belchite quedó ileso. Los que no perecieron fueron heridos, los que no fueron heridos perdieron la salud. Sedientos, los defensores reclamaban un agua que se había agotado. Y como lápida conmemorativa de la gesta se conserva aún en la iglesia, que los invasores utilizaron como cárcel, cierta inscripción que, protegida por una pequeña urna de cristal, recuerda la muerte de un requeté que, seguro de que le fusilarían, escribió en la pared, firmando con su nombre y apellido, este epitafio prematuro: «Aquí murió por Dios y por España...»

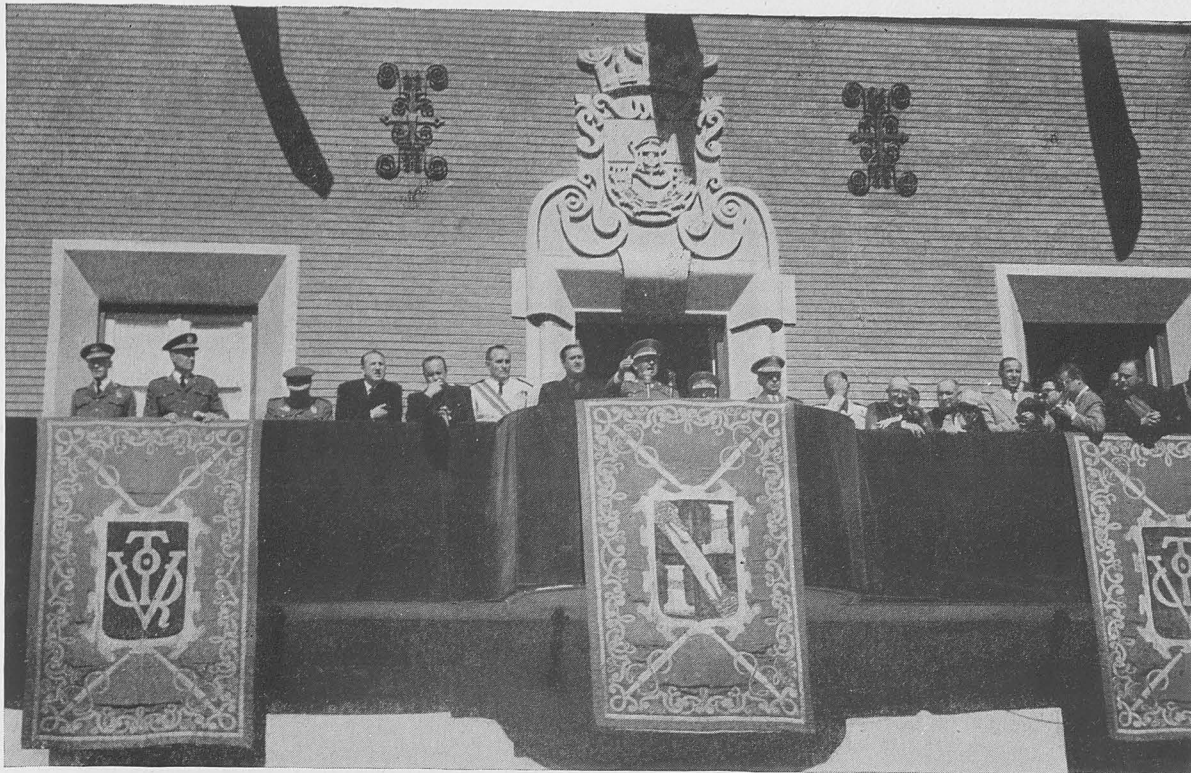

S. E. el Generalísimo Franco dirige la palabra a los belchitanos.

DISCURSO DEL CAUDILLO EN BELCHITE

En la mañana del 13 de octubre de 1954, con motivo de la inauguración del nuevo Belchite, construido por Regiones Devastadas a un kilómetro de la antigua villa, heroicamente destruida en nuestra Cruzada de liberación, pronunció Su Excelencia el Jefe del Estado el siguiente discurso:

Belchitanos y aragoneses: No se puede venir a Belchite sin evocar el recuerdo emocionado de aquellas jornadas gloriosas en que esta villa se ganó el título de heroica. Belchite fué bastión que aguantó la furia rojocomunista. En el frente de batalla de las guerras, a unos sectores les corresponde ser yunque y a otros maza; en el dispositivo general de nuestra estrategia le correspondió a Belchite ser uno de los reductos de nuestra resistencia, mientras en otros frentes se desarrollaban las operaciones. Belchite opuso al atacante el pecho de sus hijos para que fuese posible la victoria, y de aquella sangre derramada, de aquel sacrificio de los hijos de Belchite, del esfuerzo heroico de los hombres, del sacrificio voluntario de las mujeres y de los niños, nació nuestra victoria.

Sobre el Belchite cercado acumulamos las fuerzas necesarias para su liberación; pero el dispositivo general de Aragón peligraba y las fuerzas

acumuladas las fueron embebiendo otros sectores a los que había que atender. Las fuerzas diseminadas desviaron el propósito y fué el momento en que vosotros, con vuestras mujeres e hijos, en las ruinas polvorientas de Belchite escribisteis una página heroica de nuestra guerra. (Grandes y prolongados aplausos.)

BELCHITE, HONOR DE NUESTRA CRUZADA

Por esto la batalla de Belchite tiene un puesto de honor en la historia de nuestra Cruzada. La victoria momentánea del enemigo fué una victoria sin alas; más una victoria del heroísmo de los defensores que de las muy superiores huestes comunistas que lo ocuparon. Belchite fué, por otra parte, la piedra de toque del comunismo español y en él naufragó para siempre. Hoy se sabe, por los relatos escritos por los rojos extranjeros que el comunismo internacional enroló en las filas rojas, que para la defensa de Belchite hubo un plan mandado desde Moscú y que pregonaban supervisado por Stalin... (los aplausos interrumpen al Caudillo), plan en que el comunismo internacional había depositado su confianza. Sin embargo, todo aquel sistema defensivo cayó al suelo derrumbado

en la batalla de la reconquista de Belchite. Y tan grave fué el estrago moral en aquellas filas, tal la soberbia y pasión de sus capitostes, que hicieron pagar con su vida a los jefes defensores de esta plaza, quienes después de extremada resistencia y de haber agotado sus esfuerzos, porque alguien tenía que ser el victorioso y Dios les da la victoria a los mejores... (nuevamente los aplausos interrumpen al Generalísimo), y al obtener nosotros la victoria, como digo, los jefes principales de

aquellos batallones fueron conducidos a Valencia y en Valencia sumariados y ejecutados.

EL COMUNISMO PRESCINDE DE TODO VALOR HUMANO

Y aquellos defraudados españoles murieron bravamente —hemos de reconocerlo— con el puño cerrado dando vivas a Stalin, fusilados por los propios rojos. ¡Lástima de hombres!, pero éste es el

Monumento conmemorativo erigido en el centro de la plaza Mayor y construido con piedras que conservan las huellas de la batalla.





Un detalle del citado monumento con la frase prometedora que el Caudillo pronunciara a raíz de la liberación de la ciudad.

fin del comunismo: el terrorismo, el tiro en la nuca, la falta de consideración a todo valor humano. Y de eso es de lo que se salvó España, y en ese servicio tiene conquistado Belchite un puesto de honor. Se ofrece el paraíso y la justicia, se piden servicios y sacrificios y bajo el terrorismo rojo se convierte a las naciones en unas enormes cárceles, donde ni la libertad ni los sentimientos

humanos tienen cabida, sino sólo la esclavitud y el terrorismo, como no se ha conocido jamás en los siglos. (Grandes y prolongados aplausos.)

Y en la ejecución de aquellos desgraciados, de aquellos pobres soldados valientes, pero errados en su pensamiento; en la ejecución de ellos pesaron extraordinariamente unos votos: el de la Pasionaria, esa bestia inhumana sin sentimientos, y el del

actual jefe del comunismo italiano. (Clamorosos aplausos.) Por eso en este solar no podemos menos de recordarlo.

ENFRENTARON A ESPAÑOLES CON ESPAÑOLES PARA ARRUIRAR A ESPAÑA

Decíamos que España no nos gustaba, pero la amábamos. Queríamos, sí, una España mejor, y lo mismo lo deseábamos nosotros que el proletariado engañado, adscrito a las filas sindicalistas y comunistas, y los que lo pedían rezando en las iglesias e implorando la ayuda de Dios. El marxismo y el comunismo explotaban la buena fe de los hombres, sus ansias de mejora, de justicia, sus anhelos de un cambio que los favoreciese.

El extranjero sabía, por su parte, que los españoles son bravos, que los españoles tienen raza, que son constantes y tenaces, y no encontró nada mejor que enfrentar a españoles con españoles, y la insensatez de unos y la inocencia y torpeza de otros hizo que España se debatiese en la incuria y en la miseria en los montes despoblados, en esas chozas y en cuevas que rechazan la vida humana, sin esperanza de resurrección. De cómo cumplía el socialismo y el comunismo sus promesas, sois testigos. ¿Pero es que en España no hubo Frente Popular, no gobernaron los socialistas y no os salpicaron con el fango y el polvo de las carreteras sin preocuparse del trabajador, sin hacer nada por su mejora, sin preocuparle lo que anhela y constituye

la vida del hombre? Pues eso serán siempre el comunismo y el socialismo, y al final de ellos no hay más que una enorme cárcel, ese sistema terrorista de tiros en la nuca que a los hombres valientes ejecuta sin consideración ninguna.

NO NOS BASTABA UNA VICTORIA SIN IDEALES

Y contra todo esto se alzó el Movimiento. No nos bastaba la victoria, no nos bastaba reconquistar el pueblo de Belchite, no nos bastaba la obra material. Hubiese sido una victoria sin alas, una victoria estéril como tantas otras de nuestra Patria. Teníamos que llenar esto de contenido político, teníamos que crear unos ideales, teníamos que unir a los españoles en una misma marcha y dirección: en la grandeza de la Patria, en la consecución de nuestros ideales.

Y esto es el Movimiento nacional, que no es un Movimiento vacío, no es un Movimiento de grupo ni un Movimiento de regalías ni de ventajas; es un Movimiento de servicio y de sacrificio.

La situación en el mundo es mucho más grave de lo que se cree. Hoy se camina hacia formas nuevas, quíeránlo o no; lo antiguo es inservible; se necesita la eficacia, que todos los ideales que están en nuestros corazones y en los vuestros se plasmen en realidades. Y esto sólo se consigue con la unidad, con la marcha laboriosa de la Falange anunciando al mundo una nueva era. ¡Arriba España!

Recibimiento al Caudillo de España.





Belchite, en ruinas, reconquistada por las tropas nacionales.

LA RESISTENCIA DE BELCHITE SALVO A ZARAGOZA

El asedio de Belchite duró desde el 24 de agosto de 1937 hasta el 8 de septiembre del mismo año, y la plaza, o mejor dicho, sus ruinas fueron liberadas el 10 de marzo de 1938. En los frentes de batalla —dijo Franco en la alocución que dirigió al vecindario el 13 de octubre de 1954—, a unos sectores les corresponde ser yunque y a otros martillo. Belchite fué el bastión que aguantó la roja marea demobolchevique. En el dispositivo general de la estrategia concebida por el alto mando nacional le correspondió ser reducto de resistencia, antes que plataforma

de ataque. Y la sangre derramada por sus vecinos era el precio de la sangre que se ahorraba en otros parajes de nuestros frentes, y, sobre todo, el precio también de las operaciones de avance que, penetrando profunda y sistemáticamente en el sistema defensivo del adversario, habría de malherir a éste en su propio corazón.

En el epílogo de la batalla de Aragón, después de la recuperación de Teruel y la batalla del Al-fambra, trasciende la siguiente frase del general Yagüe, como consigna categórica a los mandos subalternos al caer la noche del 9 de marzo de

1938: «Mañana estaremos en Belchite». Se trataba no sólo de un objetivo militar, sino de una reparación moral al puñado de héroes que, en inferioridad de uno a diez, había sucumbido seis meses antes bajo la agresión mandibular del lobo faccioso, y a una patria cuya alma sangraba por la herida de la pérdida de Belchite.

La cual había sido una etapa de la supuesta toma (frustrada, apenas discurrida) de la plaza de Zaragoza por el ejército rojo. El día 22 se inicia el acoso al bravo y casi indefenso, casi desguarnecido reducto aragonés. Al cabo de jornadas numantinas el número de muertos y heridos corresponde casi al de resistentes, y las hordas atacantes, formadas por sesenta mil hombres, irrumpen en Quinto, Fuentes del Ebro y Mediana, cortando el saliente de Belchite y aislando a la ciudad del territorio nacional. Tan seguro está el enemigo de que Belchite ha caído que prosigue su avance dejándolo detrás. Pero como las horas pasan y el mando rojo comprueba que no tiene enlace con el pueblo, decide interrumpir su marcha, y asaltar por los cuatro costados, temeroso de descuidar un foco activo de resistencia, capaz de perturbar sus comunicaciones de retaguardia. Más de 35.000 hombres, con mucha artillería y carros de combate se revuelven contra un núcleo de población, defendido por unos 3.000 combatientes, a saber: un batallón del regimiento de Aragón número 17, el tercio de requetés de los Almogábares, una bandera de la Falange aragonesa, una batería de 7,5 del noveno ligero, una sección de 10,5 del décimo ligero, una sección de Zapadores, otra de antitanques con piezas de 75, una cuarta de Intendencia y una más de Sanidad. Si los sitiados sufren ante sus agresores el complejo de inferioridad de su desproporción numérica (uno contra diez), el balance de los armamentos arroja cincuenta a favor del platillo rojo por uno del platillo nacional.

Doble hipoteca que obliga, si bien paulatinamente, a los sitiados, al abandono *in extremis* de sus posiciones exteriores. El santuario del pue-

blo y el seminario, destrozados por la artillería y la aviación, son desalojados. Bombardeado por tierra y por aire, Belchite se desmantela, sin que ni una torre ni un tejado permanezca en posición de firme. El vecindario arrastra ya una vida indigente en sótanos y bodegas. El 5 de septiembre, domingo, sólo queda en poder de la maltrecha y mermada guarnición la casa del Ayuntamiento, la casa consistorial y dos o tres inmuebles adyacentes. Reducida a la sexta parte de sus efectivos iniciales, la tropa local no tiene víveres, agua ni municiones, pero aún gua-
pea. Contenida la ofensiva general marxista y definitivamente salvada Zaragoza, los 500 supervivientes intentan la locura sublime de romper el cerco y llegar a la capital del Ebro combatiendo a través de territorio enemigo. Tres tentativas a punta de bayoneta y percusión de bombas de mano son, naturalmente, otros tantos cruentos fracasos. Es ya de noche cuando se repite el desesperado recurso por la calle de San Juan. En columna, los héroes de Belchite llegan, entre un tiroteo espantoso, a la calle del Señor y de San Ramón, la plaza de San Salvador, y la calle y el Arco de San Roque y asaltan tres barricadas rojas, mientras desde ventanas y tejados las ametralladoras se ceban a mansalva en sus filas. Por fin, llegan a la carretera de Zaragoza, de noche cerrada, pero apenas quedan más de un centenar. Desde un olivar cercano, una ametralladora les bate sin remedio, y entonces Santa Pau, jefe de la bandera de la Falange aragonesa, se desliza, sigiloso y solo, en dirección al bosquecillo para acallar la boca que impunemente vomita metralla; pero alguien que le espía le sorprende por detrás y le clava en la tierra de Aragón de un bayonetazo.

Seis meses después se cumplirá el pronóstico de Yagüe en el plazo previsto. Iniciado el asalto a Belchite a media mañana del 10 de marzo de 1938, los rojos abandonan el pueblo que, al anochecer, estaba ya totalmente en poder de los nacionales.



La plaza mayor desde la torre de la iglesia; en el centro, la Casa Ayuntamiento.

BELCHITE

Destruído Belchite durante la campaña, el primer problema que planteó su reconstrucción fué el de su emplazamiento, pues reconstruir sobre el antiguo, con su trazado sinuoso y el forzoso descombro, suponía gastos muy superiores a los que ocasionara un prudente desplazamiento.

Tras varios estudios se señaló como área de lugar la situada en la zona principal de olivares, al borde de la carretera de Cariñena a Escatrón e inmediata a la estación del ferrocarril de Zaragoza a Utrillas, separado pero próximo a la vieja ciudad.

Las características económicas y demográficas del antiguo Belchite determinaron las condiciones del nuevo. Su población, unos 3.500 habitantes antes de nuestra guerra, se había estabilizado con un índice de crecimiento casi nulo, consecuencia de su economía exclusivamente agrícola (secano, olivares y poca huerta).

Se precisaba, pues, un nuevo pueblo para unas 700 familias, en su mayor parte labradoras, con viviendas en que se subsanasen, además de las deficientes condiciones higiénicas del viejo Belchite, la poca dimensión de sus solares, al objeto



Detalles de los soportales de la Casa Ayuntamiento.

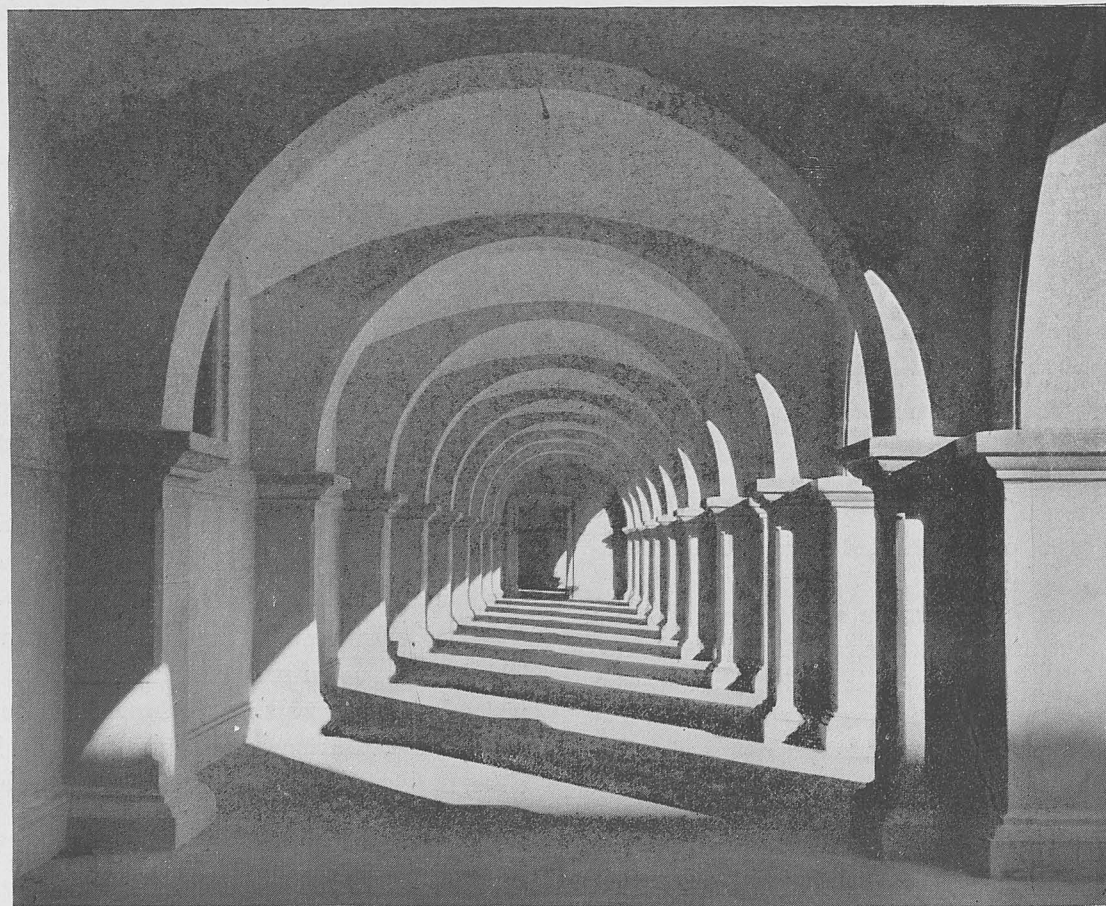

de dar mayor capacidad a las dependencias agrícolas de cada casa.

Otro problema fué el que pudiéramos llamar «estilo arquitectónico», y para ello se tomó como base el ambiente general del viejo Belchite, trazando en el nuevo la Plaza Mayor, con sus edificios en ladrillo a cara vista, que recuerdan las rancias casas aragonesas.

El eje del trazado urbano lo constituye la calle núm. 17 que enlaza la carretera de Zaragoza a Belchite (por variante ya construída) con la de Cariñena a Escatrón, desembocando en ésta, cerca de la estación del ferrocarril. Perpendicularmente a este eje, señalan el trazado principal las calles núm. 1, que quebrando en la Plaza Mayor se prolonga por la calle núm. 22 hasta la Plaza de San Lorenzo y el camino de Pichuel, que partiendo de la carretera de Cariñena a Es-

catrón se prolonga por la calle núm. 24 hasta la Granja Escuela de la Sección Femenina.

Este trazado ha determinado como núcleos interesantes la creación de un parque en torno a la «estanca» o depósito regulador de los riegos de la zona de olivares, y al borde de éste y sobre la calle núm. 1, la Plaza Mayor con su conjunto de edificios públicos.

LA PLAZA MAYOR

En la Plaza Mayor se han agrupado los siguientes edificios públicos: Casa Ayuntamiento, con tres plantas: en la baja, Servicios de Correos y Telégrafos; en la planta principal el salón de sesiones, con oficinas municipales y vivienda del secretario, y en la planta alta, Jefatura de F. E. T. y tres viviendas.

Plaza Mayor. Enfrente, el edificio para actividades culturales del Movimiento (Hermandad de Labradores, Frente de Juventudes, etc.).





Al fondo, fachada posterior de la Casa Ayuntamiento, desde la calle 23; abajo, grupo de viviendas con tiendas.



Edificio para actividades culturales del Movimiento, con cine-teatro para 677 espectadores (de ellos, 408 en el patio de butacas y 269 en el anfiteatro), frontón utilizable para bailes al aire libre (con tribuna para música), y desarrollándose en tres plantas, biblioteca pública, salas de recreo de Educación y Descanso, Hogar del Frente de Juventudes, Sindicato de Riegos, servicios públicos de baños y vivienda del conserje.

Estos dos edificios, con sus porches enlazados, cierran los costados norte y este de la Plaza Mayor; las plantas bajas se han tratado con chapa de piedra caliza, y las dos altas con ladrillo visto, rematando el conjunto alero muy volado sobre amplios ventanales a manera de solanas.

Edificio para oficinas públicas, también con porches, pero tratado con mayor sencillez que los anteriores, en el que se alojan en planta baja

los Juzgados de Primera Instancia y Comarcal, la Notaría y el Registro de la Propiedad, y en las dos plantas superiores seis viviendas para funcionarios.

Cierra el costado oeste de la plaza la manzana núm. 19, cuyo emplazamiento destacado ha obligado a tratar su fachada en piedra, en la planta baja, y con ladrillo visto en las otras dos plantas superiores; se destina, en planta baja, a locales comerciales y, en sus dos plantas altas, a viviendas para empleados.

Domina el conjunto de la plaza la fachada lateral de la iglesia parroquial, con su lonja elevada sobre la plaza y, destacada de ella, la masa esbelta de su torre. Y en el centro del enlosado de la Plaza Mayor, ante el Ayuntamiento y a la sombra de la torre de la iglesia, el sencillo monumento que recuerda las palabras con que el Caudillo prometió la construcción del nuevo

En el encuentro de las calles 1 y 14 está situada la manzana de Servicios Públicos (Juzgados, Notaría y Registro de la Propiedad) con viviendas para sus funcionarios.





Vista, desde la torre de la iglesia, del edificio para actividades culturales y del Movimiento. Se aprecia, por su forma trapezoidal, la sala de espectáculos; de mayor altura el frontón de pelota, juego de gran tradición aragonesa.

Belchite y las fechas de la promesa y su cumplimiento.

Próximo a la Plaza Mayor, pero ya dentro del parque de la «estanca», como corresponde a sus características, el Centro Secundario de Higiene, en el que se aloja la clínica de urgencia, necesaria durante las obras de construcción del nuevo Belchite, y que ha de contener los dispensarios de Puericultura, Antituberculoso y Antivenéreo y la Clínica Maternal de Urgencia, más los Servicios de Desinfección y Desinsectación y la vivienda del conserje.

CASA CUARTEL PARA LA GUARDIA CIVIL Y ESTACION DE AUTOBUSES

Los restantes edificios públicos se han distribuido dentro del nuevo núcleo urbano de acuer-

do con sus necesidades; la Casa Cuartel de la Guardia Civil, sobre la carretera de Cariñena a Escatrón, entre las estaciones del ferrocarril y de los autobuses.

La Casa Cuartel de la Guardia Civil se desarrolla en una manzana completa, y su programa es el siguiente: pabellones para el oficial (jefe de línea), un cabo y diez guardias; oficinas de línea y puesto; alojamientos para jefes en revista y concentrados, cuadras y cocheras y doble patio de armas y de servicios, con departamentos correspondientes a los distintos pabellones.

Próxima a la Casa Cuartel de la Guardia Civil, se ha situado la estación de autobuses, cerca de la del ferrocarril e inmediata a la Plaza Mayor; consta de aparcamiento cubierto para llegada y salida de autobuses, sala de espera con

Calle núm. 1. Manzana número 14, de viviendas, con locales comerciales en planta baja.

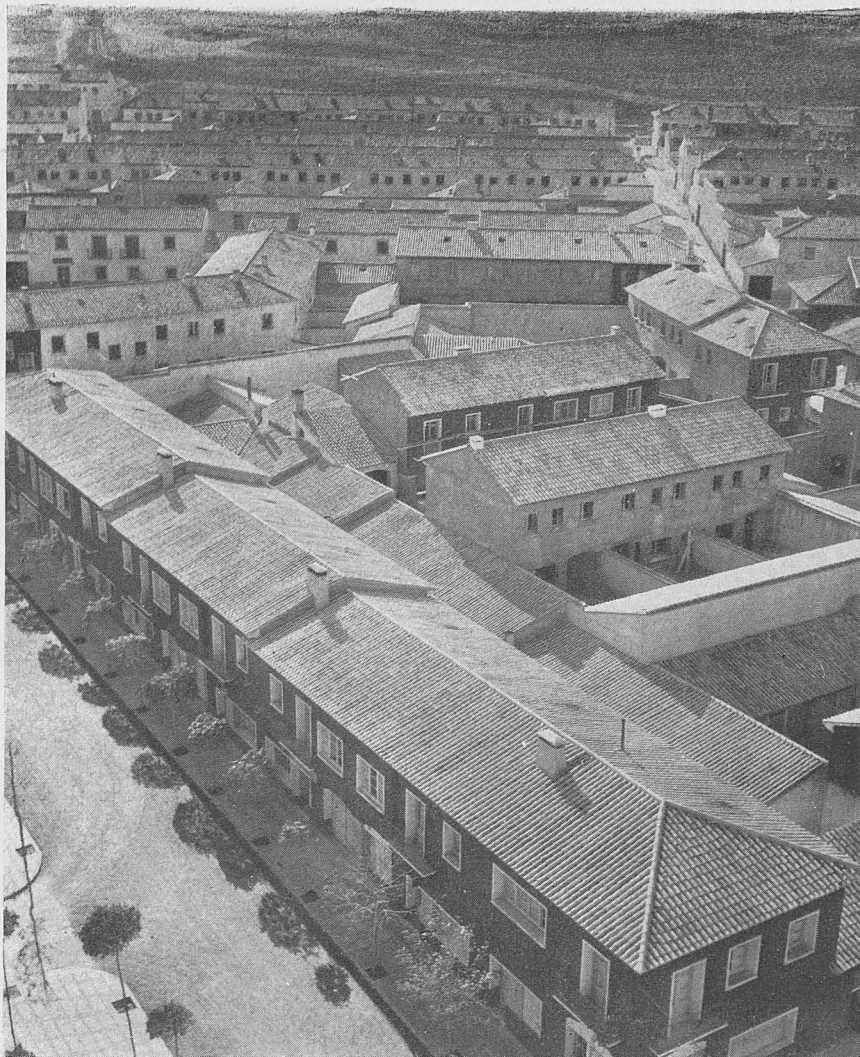

Abajo: Cierra uno de los costados de la plaza Mayor la manzana núm. 19, de arquitectura típicamente aragonesa.



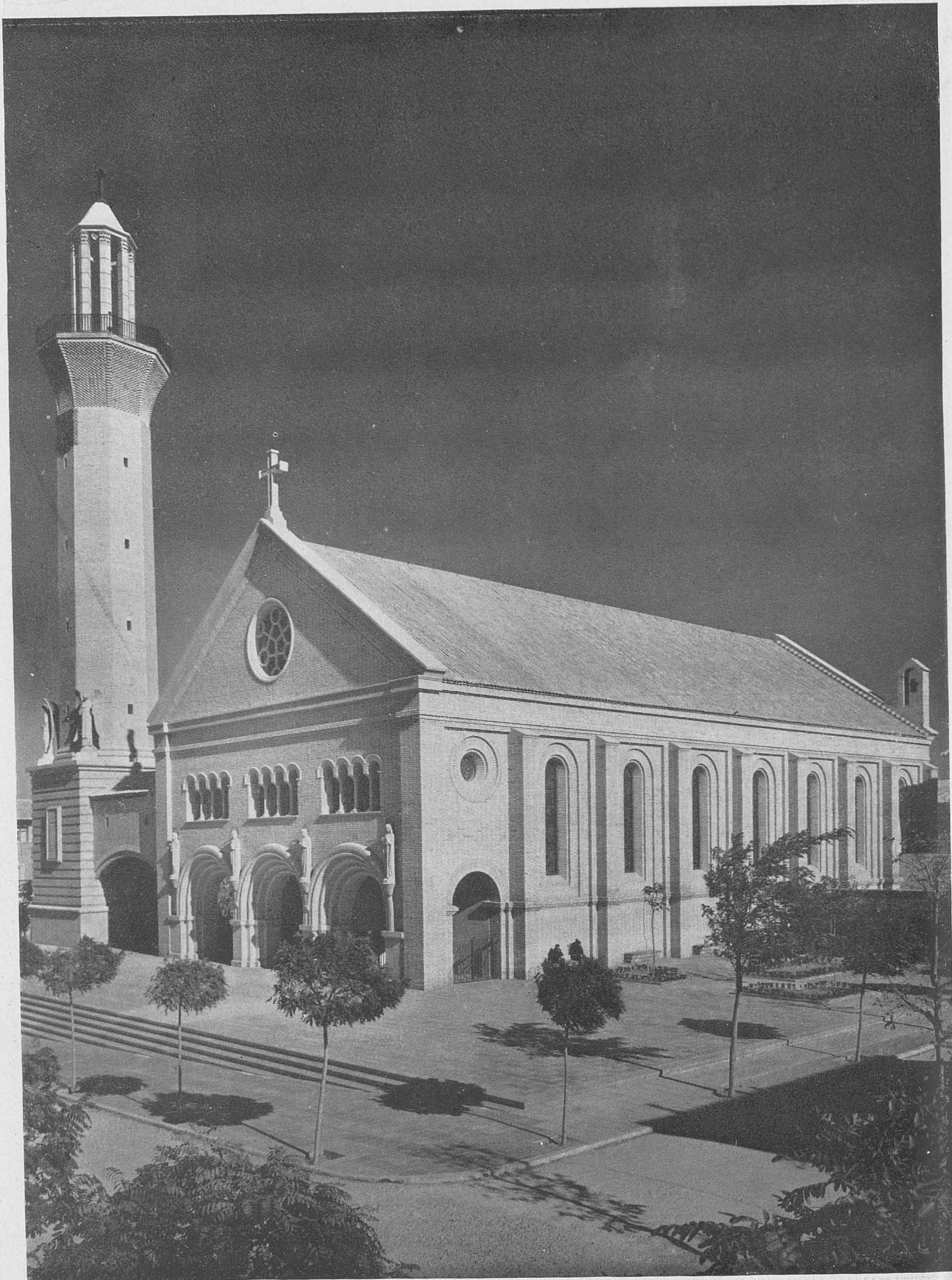

Domina el nuevo Belchite la silueta de la iglesia parroquial, con su esbelta torre.



La Iglesia desde la calle 14. En el centro, la capilla del baptisterio; la torre, destacada de la iglesia, custodiada por los cuatro ángeles, domina, desde el cruce de las calles 1 y 14, la plaza Mayor. Abajo: fachada lateral; al fondo, la entrada directa del baptisterio, con el humilladero de la Anunciación, enlazando baptisterio e iglesia.





Portada principal de la iglesia. Los cuatro evangelistas, sobre ménsulas, con sus símbolos, son la introducción al templo.



El ábside de la iglesia desde el jardín cerrado de la Acción Católica, y las viviendas de los sacerdotes.



Nave de la iglesia con el presbiterio y altar.

servicios sanitarios, bar con cocina y taller de reparación de autobuses.

En el extremo este del nuevo Belchite, sobre el acceso desde la carretera de Zaragoza y con vertido en cola de la red de alcantarillado, está el Matadero Municipal; se desarrolla alrededor de patio descubierto y se distribuye en un edificio principal, donde van las dos naves de manzanza de vacuno, de cerda y lanar, unidas las dos con la nave de oreo, y la de cerda con la de desperdicios; completan este edificio dos locales para veterinario y arbitrios. En edificación secundaria, se han situado los aseos de hombres y mujeres y los alojamientos transitorios de ganado vacuno, lanar y de cerda por separado, así como un abrevadero.

ESCUELAS Y VIVIENDAS PARA MAESTROS

En el aspecto docente se han cubierto las necesidades del nuevo Belchite con dos grupos escolares, más las clases del convento de las Reverendas Madres Dominicas. Los dos grupos escolares se han situado en cada uno de los extremos este y oeste del nuevo Belchite, y el convento de las RR. MM., aproximadamente en el centro del núcleo urbano.

Los dos grupos escolares tienen composición semejante, con cuatro clases cada uno (dos de niños y dos de niñas); en el convento de las Reverendas MM. el número de clases asciende a

cuatro, de las que una es de párvulos, y el resto de niñas.

Completan los grupos escolares las viviendas correspondientes para maestros y maestras, que se han tratado como chalets aislados para darles mayor independencia.

GRANJA ESCUELA DE LA SECCION FEMENINA DE F. E. T. Y DE LAS J. O. N. S.

Al extremo norte del nuevo Belchite se ha situado, y se encuentra en pleno funcionamiento, la Granja Escuela de la Sección Femenina de F. E. T. y de las J. O. N. S. Se desarrolla esta

granja en un edificio principal, en el que van las dependencias de Dirección, aulas teóricas y alojamientos de alumnas y una serie de edificios secundarios enlazados entre sí y con el principal por amplios soportales; comprenden estos edificios secundarios: gallineros, conejeras, vaquería, apriscos, gusanera, locales para industrias agrícolas y artesanas, almacenes de piensos y maquinaria, preparación de piensos y vivienda del guarda.

IGLESIA PARROQUIAL DE SAN MARTIN

La iglesia parroquial de San Martín se encuentra emplazada en el centro de gravedad del nue-

La nave y el coro: muro del fondo, de fábrica de ladrillo visto, formando primer término de los ventanales del fondo.



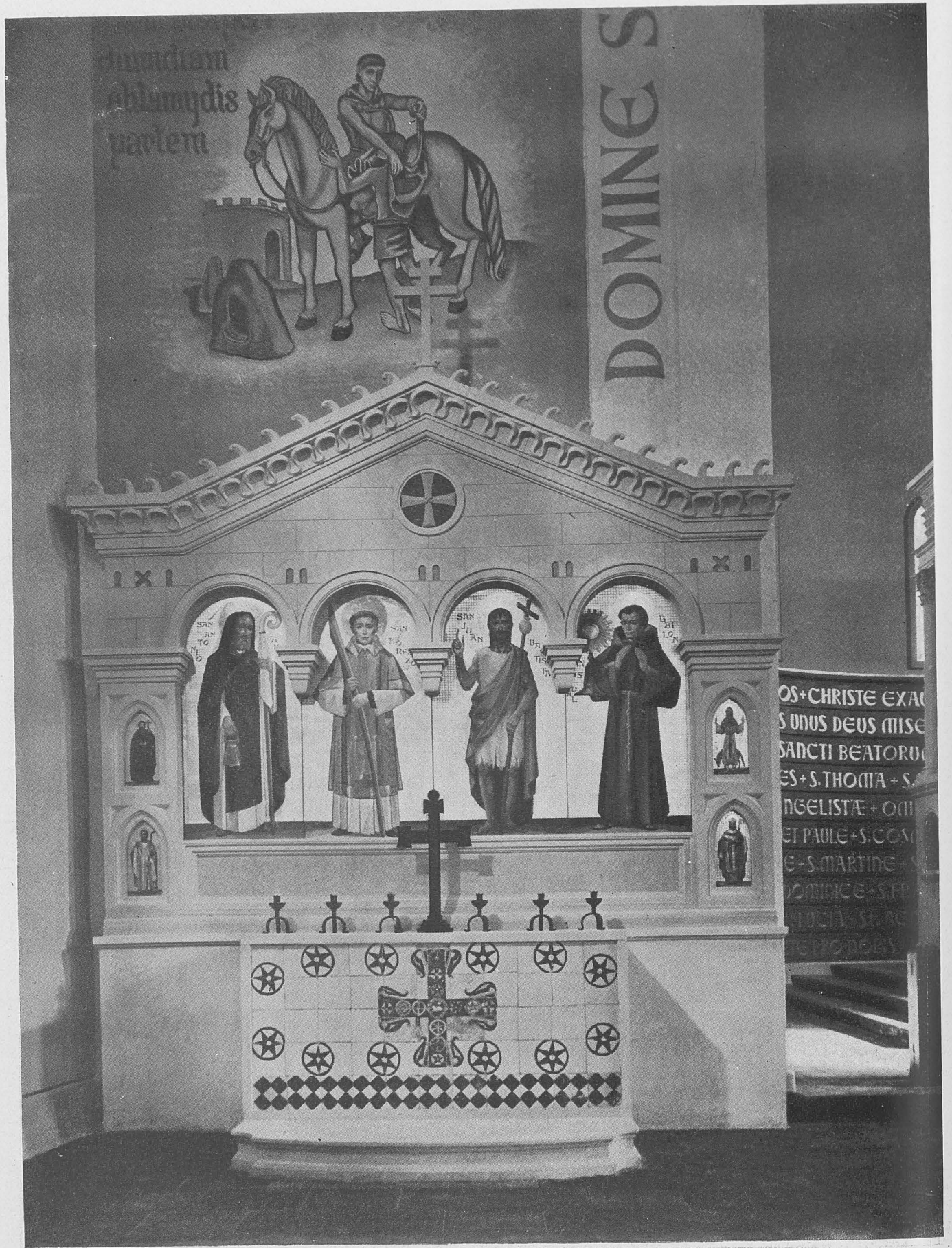

Además del altar mayor, hay dos altares laterales situados de tal manera, que siempre sea preferente el altar mayor con su sagrario.

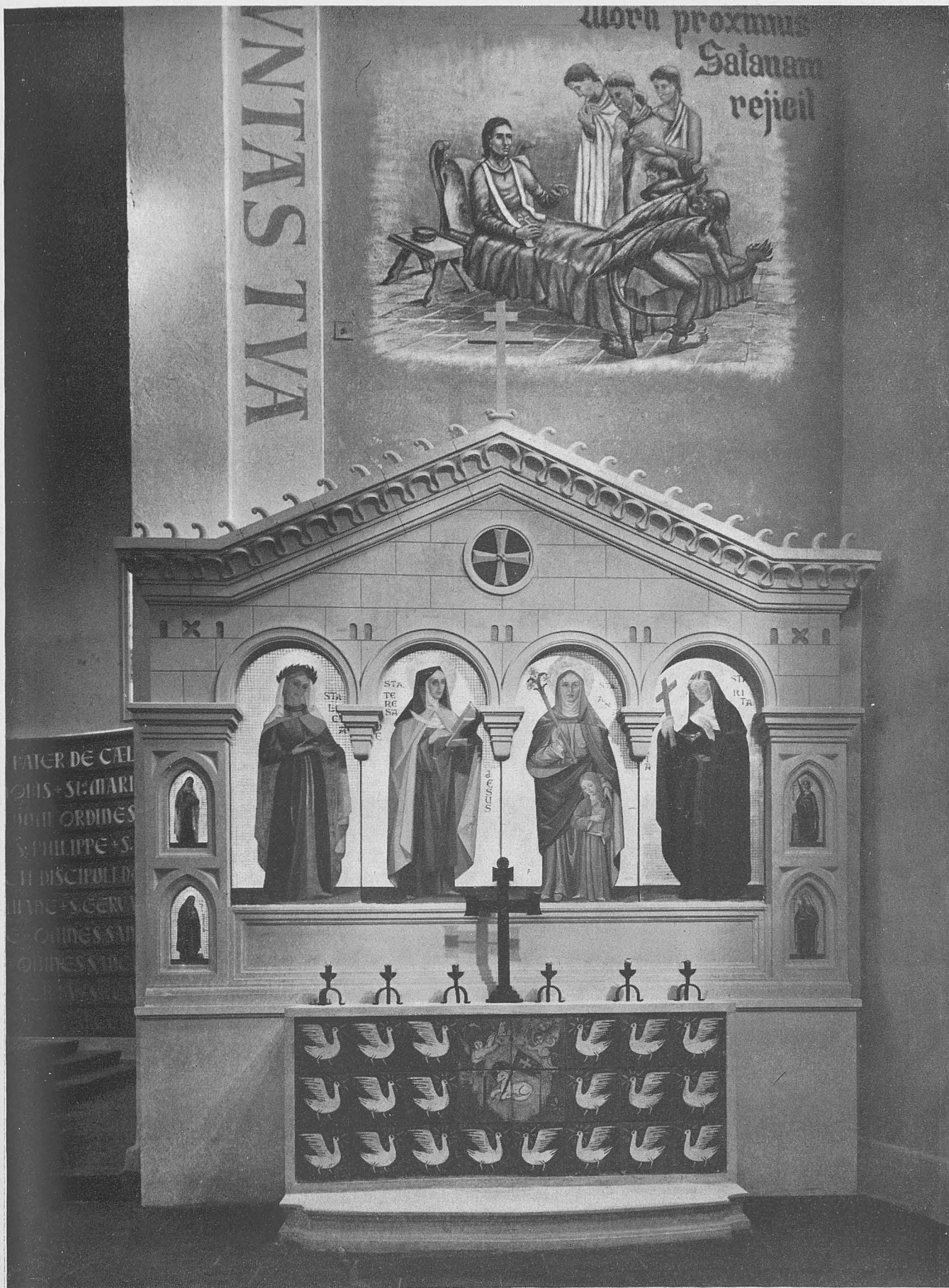

Uno de los altares laterales. Aras con azulejería de Muel; tablas con reproducciones de los santos de devoción local.



El púlpito con escenas pirograbadas sobre tabla, en sus costados.

vo pueblo y relacionada directamente con el Centro Cívico.

La iglesia es de una sola nave, no tiene cruce-ro, su ábside es circular y el baptisterio está en comunicación directa con la iglesia. Una amplia escalinata frontal resuelve su acceso. La torre-campanario es de 47 metros de altura y está enlazada con el templo mediante un pasillo o galería. Completa el conjunto de la obra la Casa Parroquial, dependencias de Acción Católica y un Claustro circundante.

La amplia nave está cubierta con bóvedas vaídas de 15,80 m. de altura máxima, sobre arcos formeros de hormigón armado.

El ábside está cubierto con casquete esférico.

La capacidad de la nave se prevé para 850 fieles, y el amplio coro permite una expansión para 250 más, que totaliza un aforo de 1.100.

En la ejecución de estas obras se ha tenido en cuenta: de una parte, el aspecto funcional, económico y técnico de nuestra época, y, de otra, el eclesiástico y religioso que debe presidirla.

Se ha pretendido en su composición general y en sus detalles darle un carácter inspirado en las obras cristianas de la alta Edad Media, por considerarlas más emotivas, verdaderas y de más fácil desarrollo.

La iluminación natural queda resuelta mediante diez vidrieras-ventanales y un ojo de buey en el testero de fachada: en aquéllos, con representación cronológica de pasajes del Antiguo

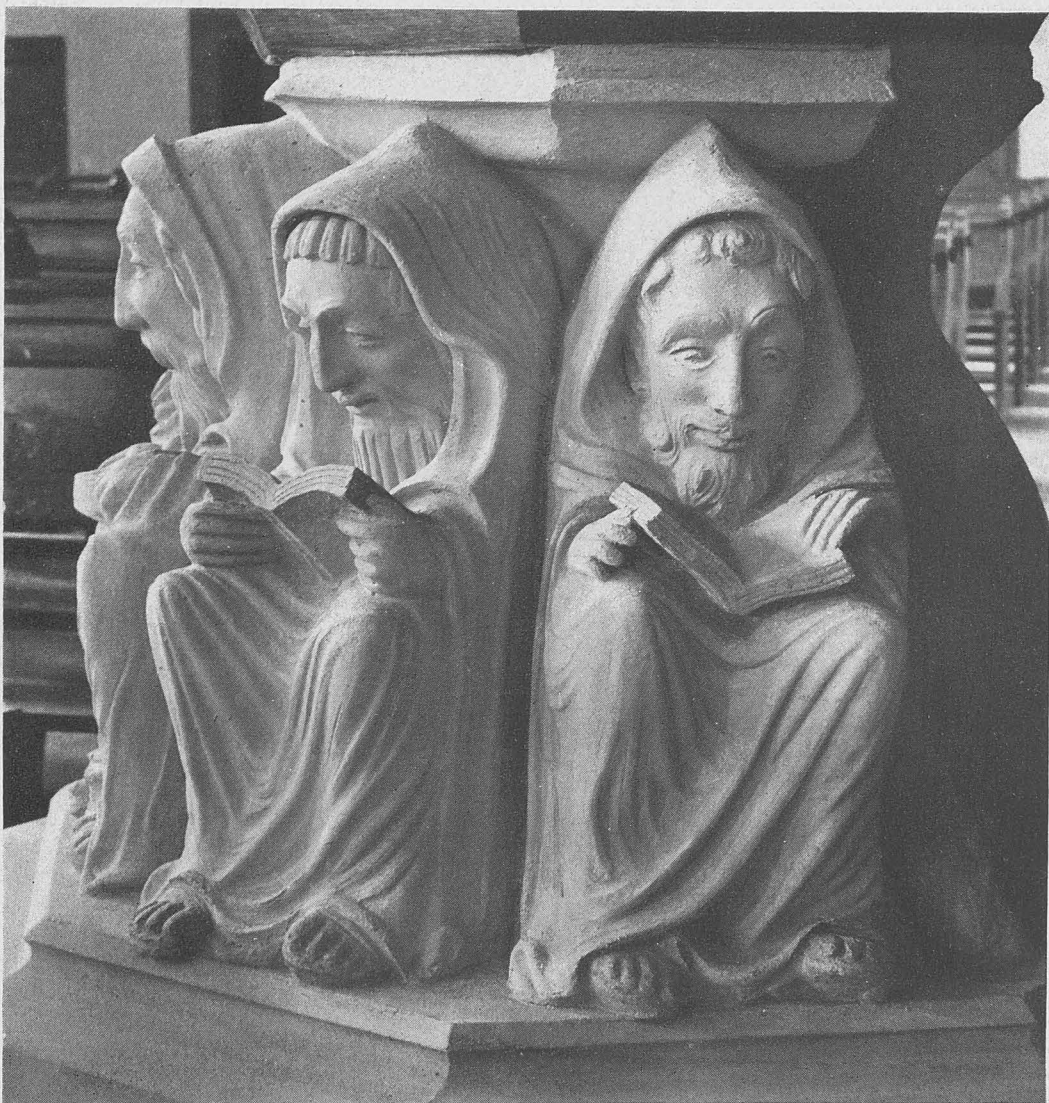

Detalle del púlpito: La palabra del sacerdote parece apoyada por los viejos y sabios monjes.

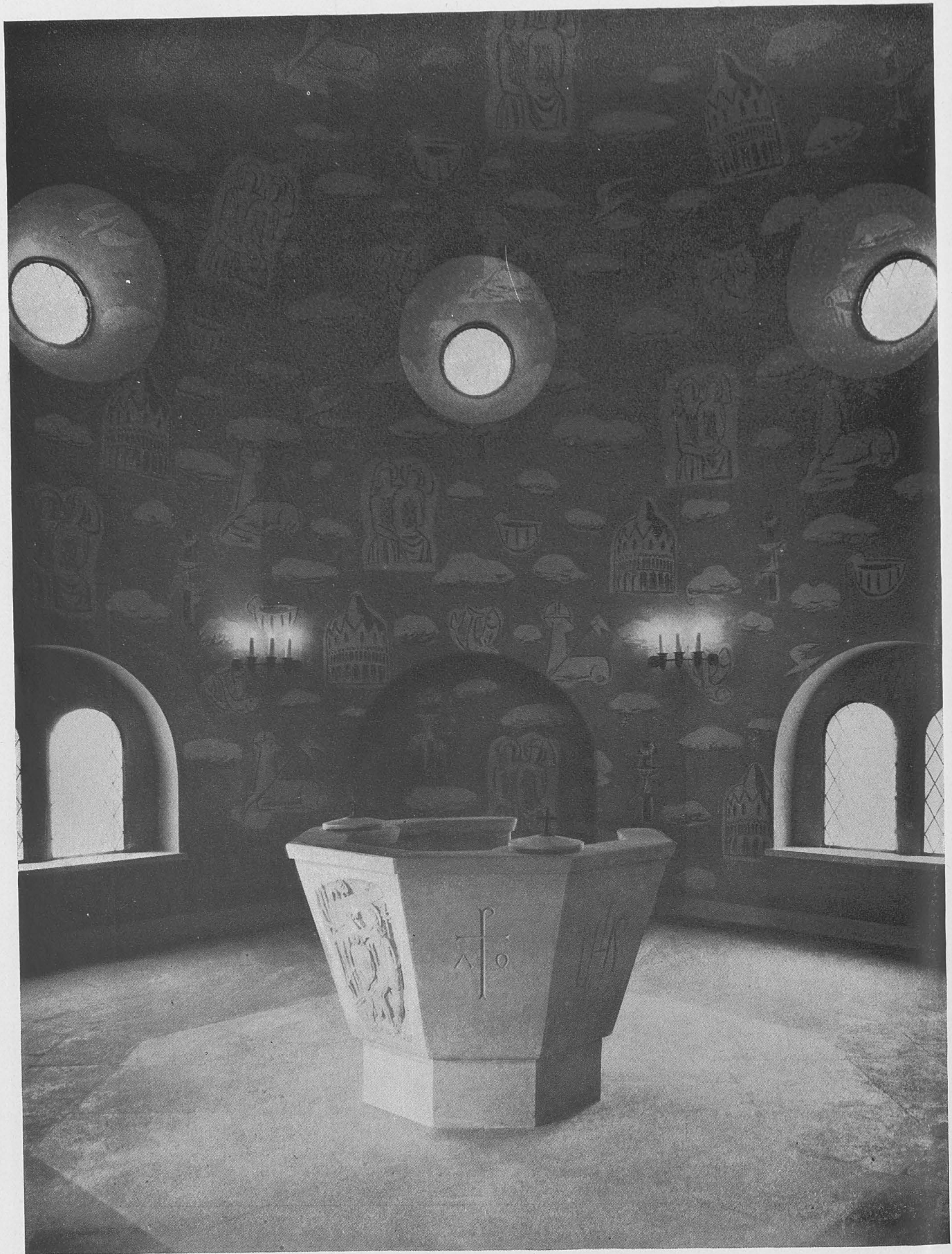

Interior del Baptisterio: En los muros y cúpula, sin solución de continuidad, repetición de alegorías: el Bautista, la concha, los peces, la Cruz...



Capilla de la Anunciación: Tríptico de azulejería de Muel. Escena de la Anunciación, con aire de los primitivos retablos, y, a los lados, las palabras del Angel historiadas como en un viejo manuscrito.

Testamento, y de la Santísima Trinidad, en este último. En el ábside, por cinco ventanales con plancha de alabastro, de uso tradicional en construcciones similares por su valor decorativo y difusor.

La iluminación artificial se resuelve mediante diez lámparas de traza racional, con motivos decorativos alusivos al Cristianismo.

El altar mayor es exento y está circundado

por los nombres de todos los santos de la liturgia católica.

Dos altares laterales, con pinturas representativas de los santos de mayor devoción en la localidad, evitarán en lo posible la profusión de nuevos retablos debidos a la iniciativa privada.

En estos altares se ha empleado como revestimiento decorativo azulejos imitando la primitiva técnica regional de Muel.

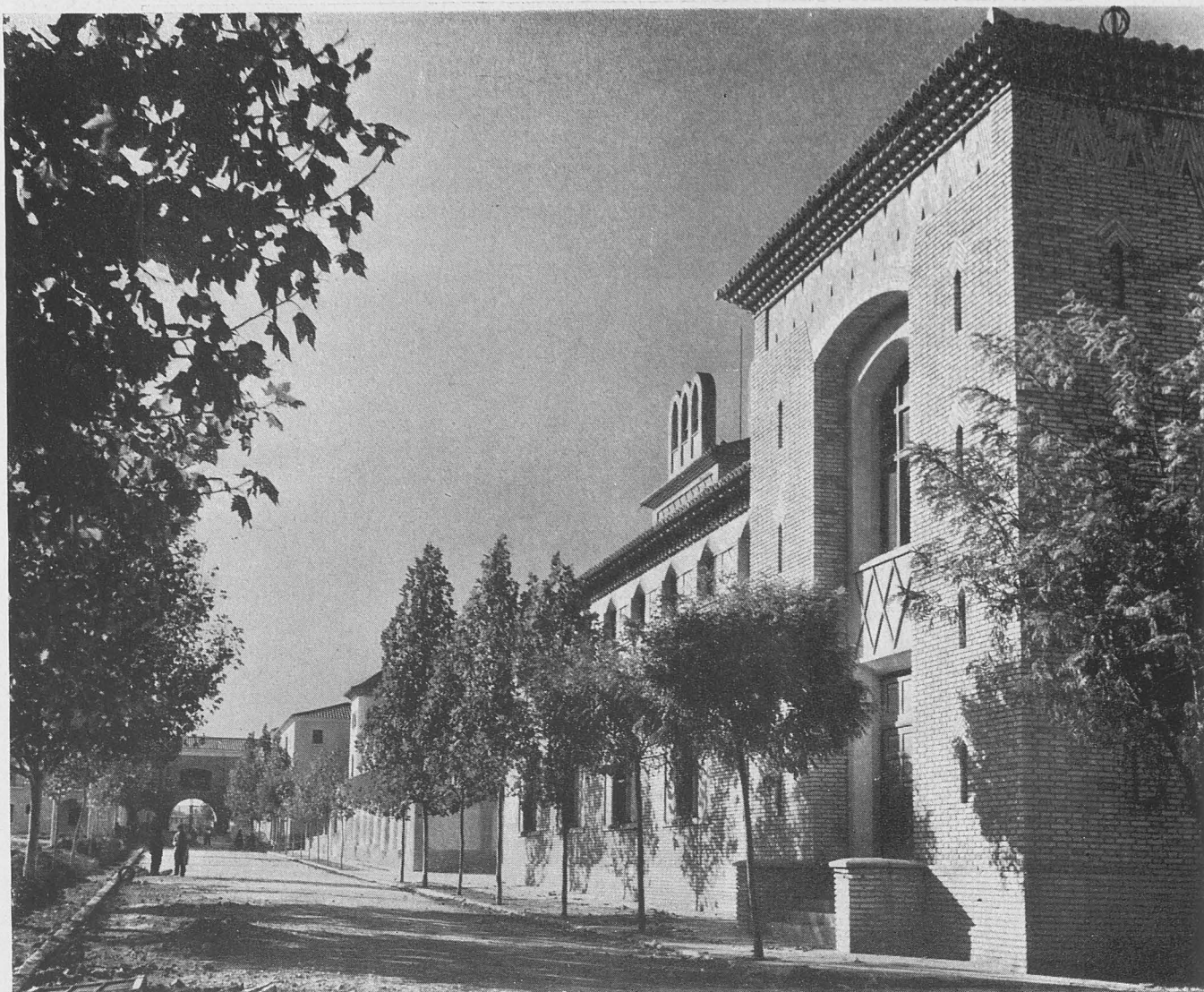

Convento de San Rafael, de las RR. MM. Dominicas; en él reciben enseñanza párvulos y niñas.

Como material cerámico se ha empleado el ladrillo recio, tan característico de esta región.

Desde el punto de vista religioso, el nuevo templo parroquial y la iglesia del convento de las RR. MM. Dominicas atienden sobradamente las necesidades espirituales del nuevo Belchite; además, se ha reconstruido el Santuario de Nuestra Sra. del Pueyo, alejado del pueblo, lugar de gran devoción local y meta de romerías.

URBANIZACION, PAVIMENTACION Y ALCANTARILLADO

Volviendo al tema de la urbanización del nuevo Belchite, en sus calles se han situado plazuelas que constituyen a modo de centros de barriada, como la de San Lorenzo, o simples

ensanchamientos de calles, para romper posibles monotonías y servir de «carasol» a los viejos de las casas próximas.

En casi todas las calles se ha plantado doble hilera de árboles, algunas de las cuales se encomiendan al cuidado de los vecinos, y maeizos de flores y arbustos; en torno a la «estanca», se ha repoblado una extensión de unas tres hectáreas de terreno, en la parte lindante con la carretera, con pinos cedidos por el Patrimonio Forestal del Estado, y en la zona baja situada entre la «estanca» y la nueva iglesia parroquial, con sauces, cedros, nogales, cipreses, chopos y pinos azules formando bosquecillos, con un total de más de 14.000 árboles.

Esta labor de arbolado se completa mediante la plantación en torno al nuevo Belchite, en los

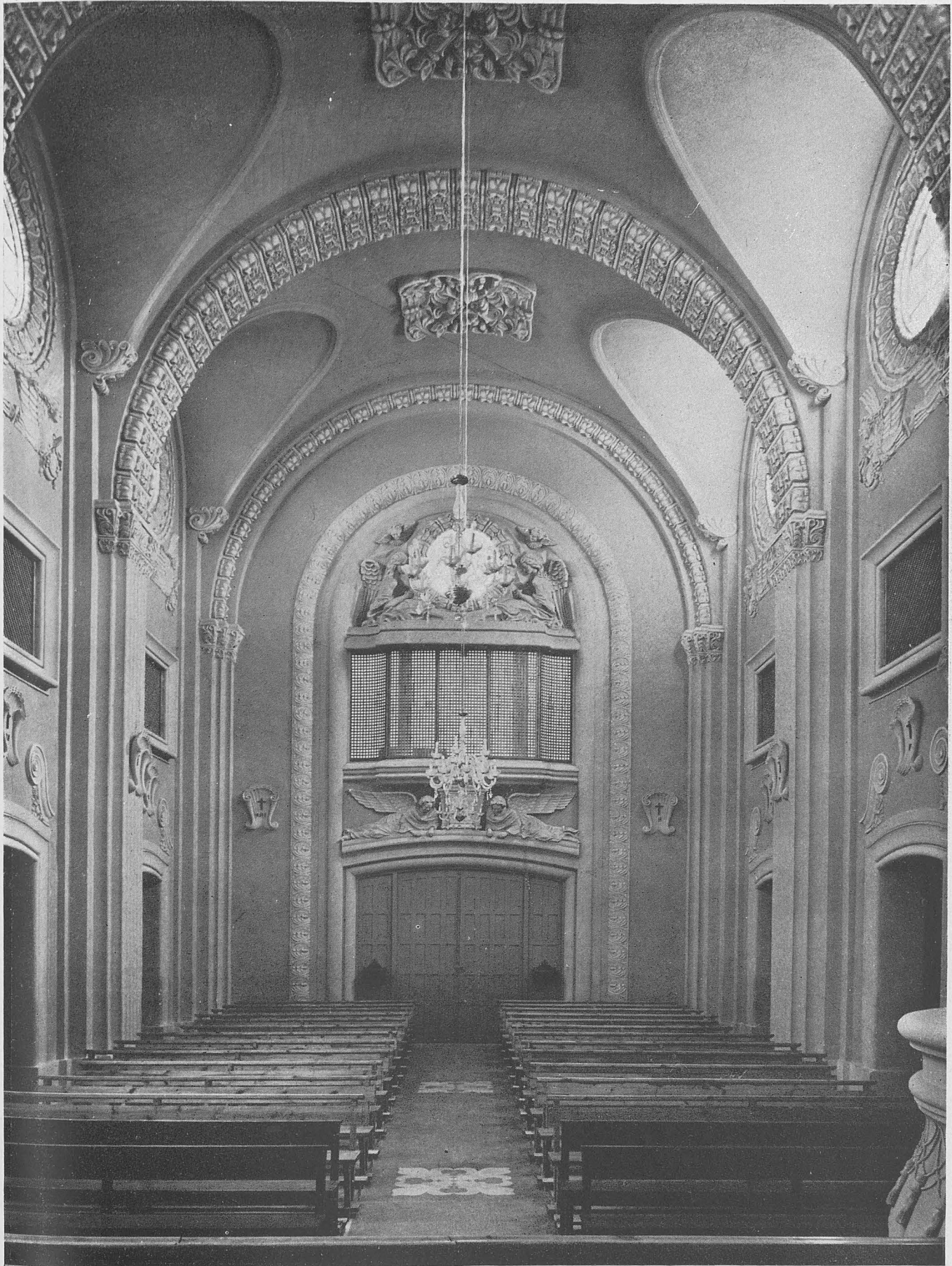

Interior de la iglesia del convento de San Rafael. Nave y coro.



Interior de la iglesia del convento de San Rafael. Altar mayor.

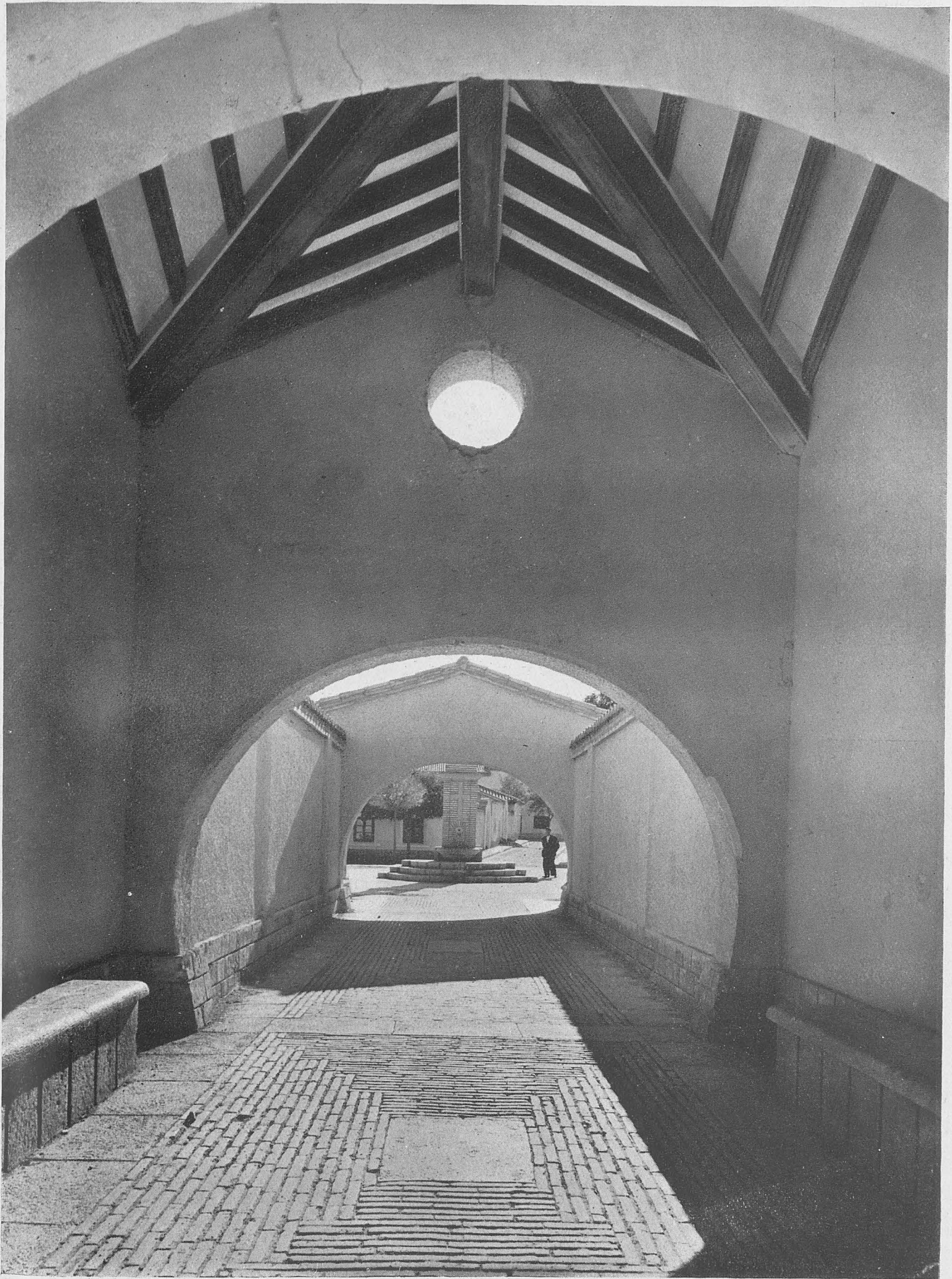

Arco y plaza de San Lorenzo. Parte posterior.



A lo largo de la calle núm. 1, que puede considerarse la de representación del nuevo Belchite, se encuentra la plaza de San Agustín, con soportales. Abajo, detalle de la fuente de la plaza.

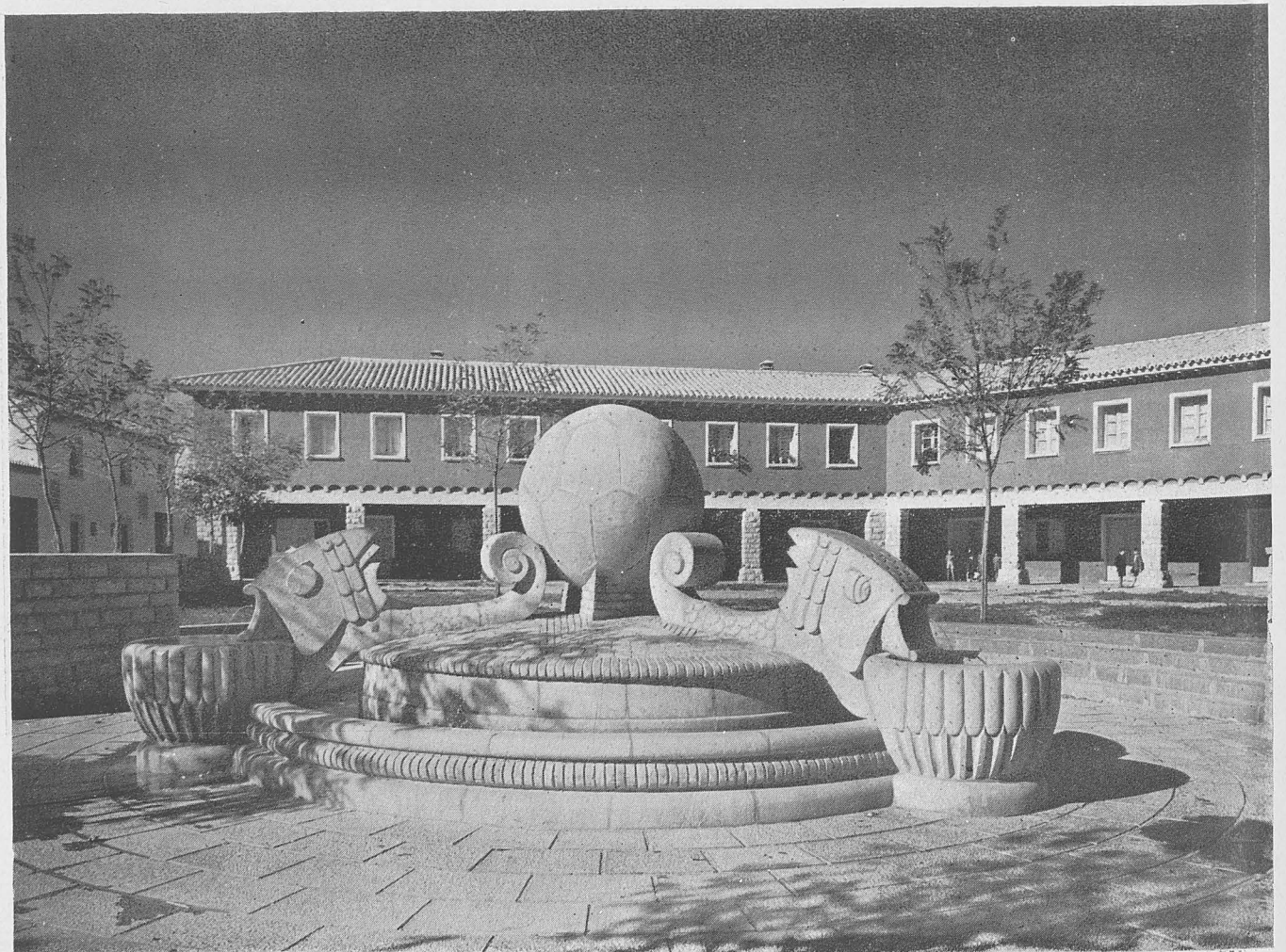



En el extremo oeste del nuevo Belchite, sobre la calle 18 y formando el centro de un sector de viviendas, se encuentra la plaza de San Lorenzo. Abajo: Manzana núm. 19, arquitectura tradicional de Aragón: ladrillo manual amarillo, a cara vista, con llagas verticales, matadas. Los soportales clásicos han sido transformados en locales comerciales.



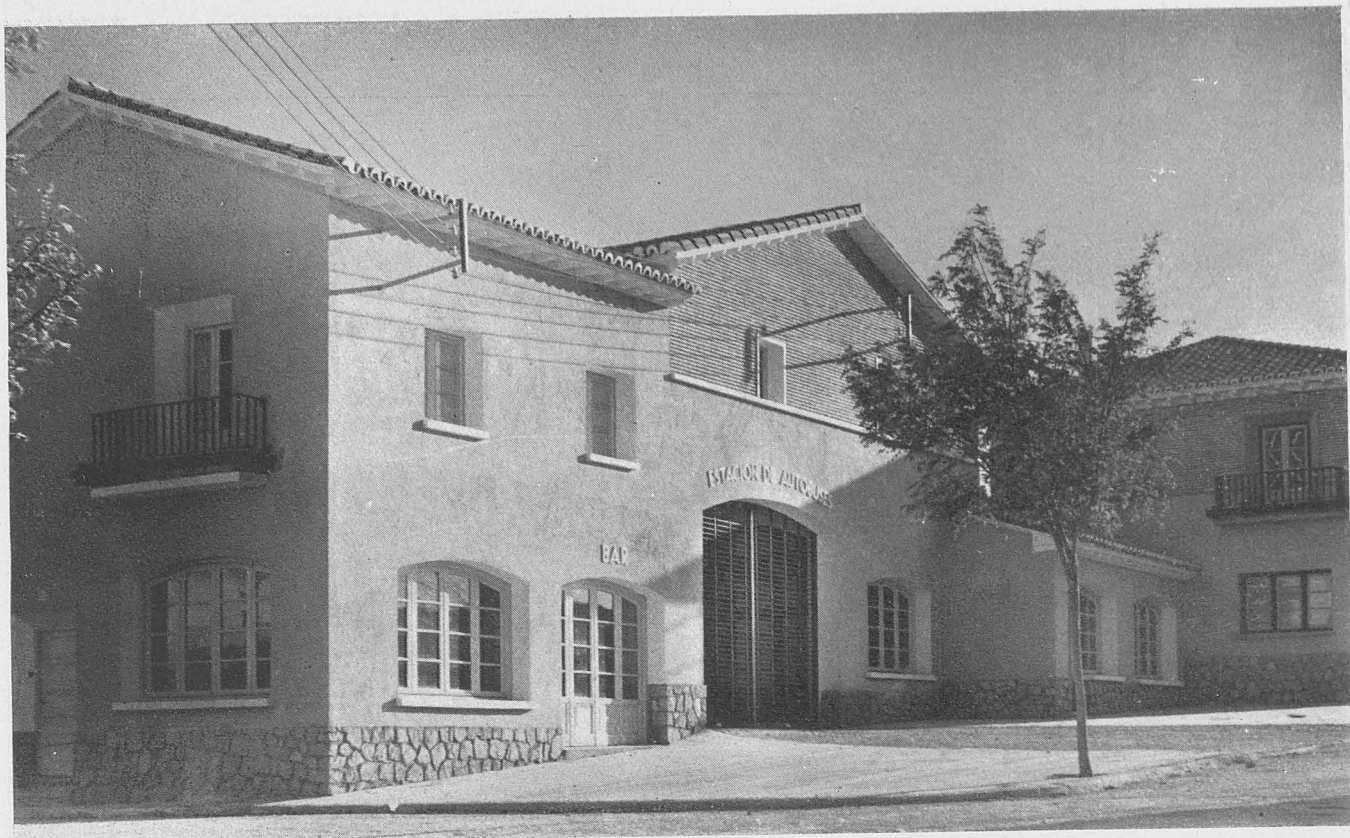

Estación de autobuses (manzana 4, calle 17) situada en las inmediaciones de la estación de FF. CC. de Utrillas, sobre la calle 17, que, enlazando la carretera de Zaragoza a Belchite con la de Cariñena a Escatrón, constituye la arteria principal del pueblo. Abajo: Casa cuartel de la Guardia Civil; está situada frente a la futura zona industrial del nuevo Belchite.

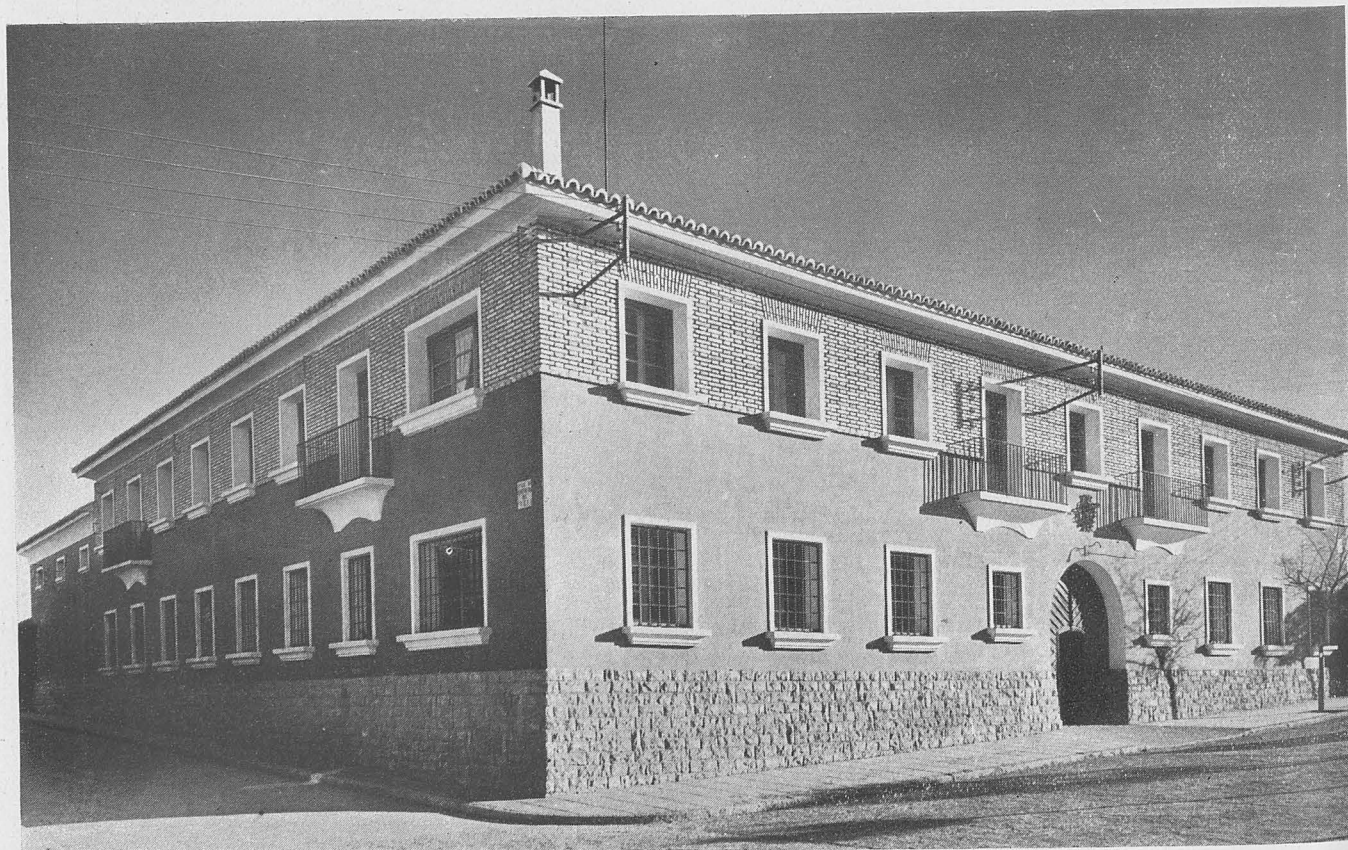



Fachada y patio interior de la Granja-escuela de F. E. T. y de las J. O. N. S.





Entrada a uno de los grupos escolares. Abajo: Viviendas para maestros.



sobrantes de terreno expropiado, de masas forestales que enmarquen el núcleo urbano.

Están pavimentadas la totalidad de las calles edificadas, con aceras de losas de hormigón en masa, bordillos de piedra de Calatorao y calzadas, las principales de hormigón blindado, y las secundarias en fajas alternadas de hormigón en masa y morrillo de canto rodado; en las calles no edificadas, se ha colocado la totalidad del bordillo al objeto de señalar permanentemente futuras alineaciones.

La totalidad del nuevo Belchite está dotada de los servicios de distribución de agua potable y alcantarillado. La captación se realiza en el término de Almonacid de la Cuba. Una conducción de 5.741,41 m. lleva el agua a los depósitos reguladores situados a 450 m. al sur del nuevo Belchite, con capacidad de 1.136.430 metros cúbicos y desde ellos parte la red de distri-

bución. La dotación asignada es la de 396.400 metros cúbicos al día, y el caudal medio 4,58 litros por segundo.

La red de alcantarillado vierte, previo paso por estación depuradora y después de haber sido engrosado su caudal por aguas procedentes de la piscina del campo de deportes, en la acequia de riegos situada al NE del nuevo Belchite, fuera de su casco urbano.

Se ha tendido red provisional de energía eléctrica y se encuentra en período de realización el tendido de la red definitiva.

CAMPOS DE DEPORTES

Hemos dejado para el final la descripción del campo de deportes, situado en el extremo Este, sobre la arteria principal de su trazado urbano y en el acceso desde la carretera de Zaragoza.

Casa que hasta ahora ocupaba la oficina de la Dirección General, en el arranque de la calle núm. 1, que conduce a la plaza Mayor.





Calle núm. 5, con las manzanas 1 a 5, de viviendas de labradores.





Calles y manzanas de viviendas del nuevo pueblo.





Calles y manzanas de viviendas del nuevo pueblo.





Calles y manzanas de viviendas del nuevo pueblo.



Tiene una superficie de unos 15.000 m², y en su interior se han montado: campo de fútbol con área de juego de 100 m. × 60 m., rodeado de graderíos para espectadores, con palco presidencial; campo de baloncesto, de 29 × 15 m.; campo de tenis de 22,50 × 11 m.; bolera de 31 × 8 m., y piscina de 25 × 12 m., con trampolín y dos palancas para saltos. Completan el conjunto los servicios de bar, guardarropas, aseos y vivienda del conserje.

VIVIENDAS

Capítulo aparte merece la descripción en líneas generales de las viviendas construídas, y, sobre todo, de los tipos fundamentales de las mismas. En general, el solar destinado a cada vivienda tiene un frente a la calle que varía de 9 a 15 m., y un fondo, que según las manzanas

de que se trate va de 20 a 25 m., lo que da una media de 200 a 250 m² por vivienda, de los que se dedica a vivienda, propiamente dicho, de 50 a 70 m², según se trate de viviendas de más de una planta o de una sola planta, quedando para corral y servicios agrícolas, de 150 a 180 m², superficie más que suficiente, sobre todo si se compara con las que para este fin tenían destinadas en el viejo Belchite.

Se comenzó la construcción de viviendas de dos plantas, por el ahorro de superficie y, por lo tanto, de longitud de calle y costo de servicios por vivienda que esto supone sobre las de una planta.

La composición en planta varía desde el programa mínimo de cocina, comedor, tres dormitorios, W. C., aseo, y despensa, al más completo de cocina, recocina, despensa, comedor-estancia, W. C., con baño y un número variable de

Manzana núm. 14, de viviendas.



*Campo de deportes:
Piscina.*



*Campo de deportes:
Pista de Tenis y ba-
loncesto.*



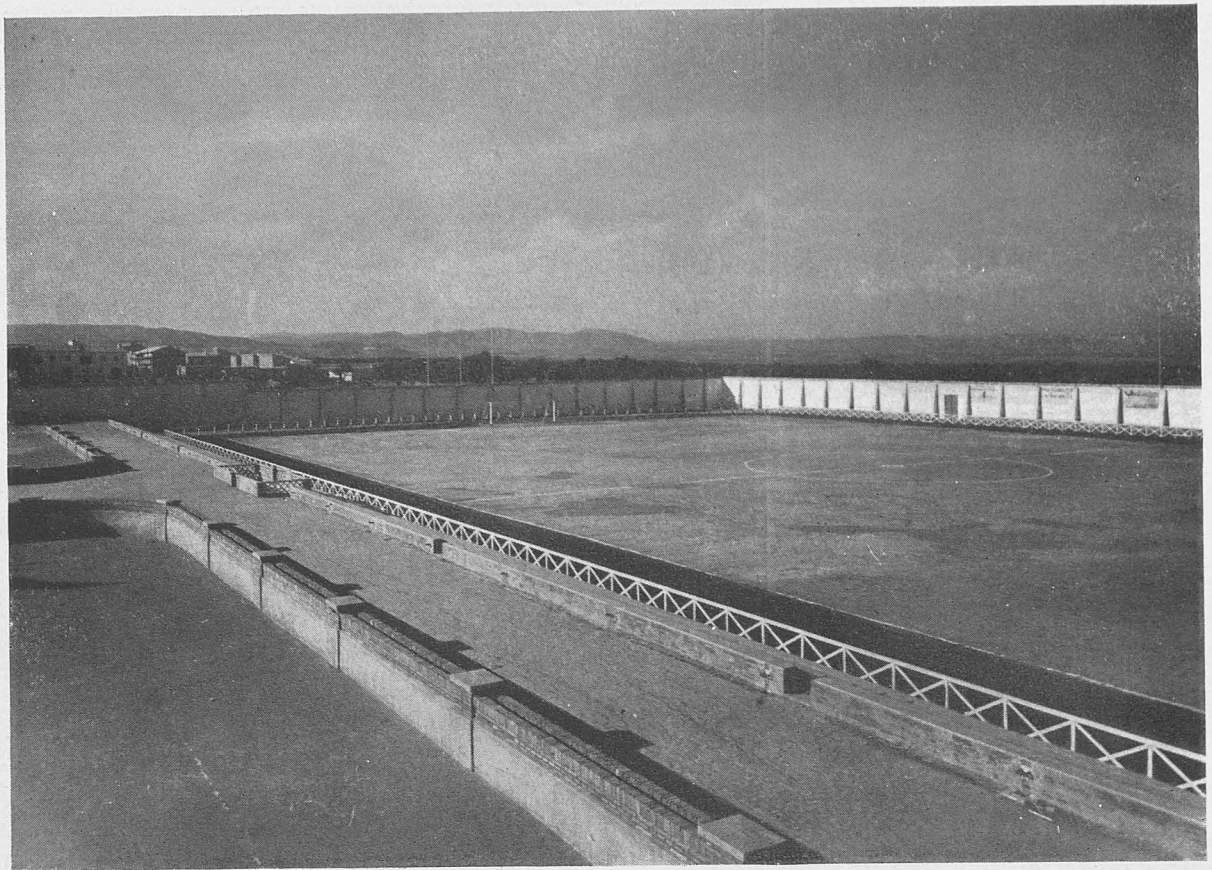

Campo de futbol. Conjunto y detalle.

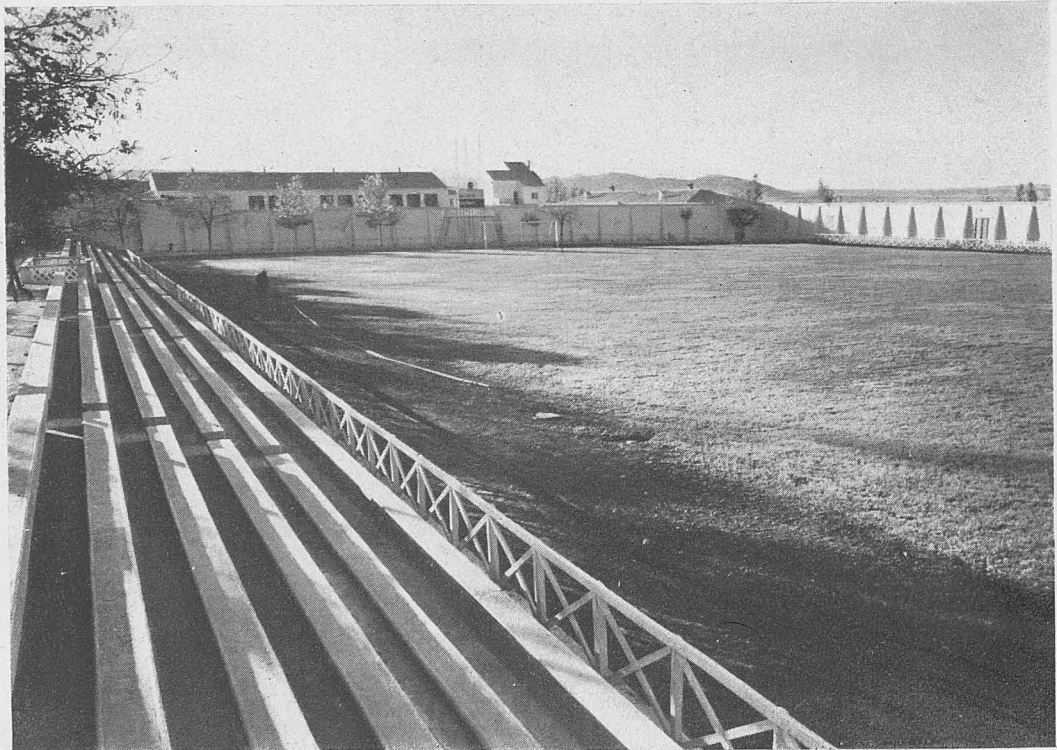



Santuario del Pueyo. Fachada principal.

dormitorios (siempre tres, por lo menos). El programa que ha resultado tener más aceptación ha sido el de cocina espaciosa, despensa amplia, comedor pequeño utilizado como «cuarto de res-

peto», W. C. con aseo y tres dormitorios.

Todo esto por lo que se refiere a las viviendas de labrador, que constituyen la casi totalidad de las construídas, ya que los comerciantes son si-

multáneamente labradores, y se reduce su programa de necesidades a ampliar la planta baja de la vivienda con uno o dos locales para comercio o almacén, y el reducido número de empleados se ha cubierto con un par de manzanas de viviendas de tipo normal «de ciudad».

En las distintas manzanas de viviendas se ha distribuido el número necesario de viviendas, con sus servicios, para profesiones liberales (mé-

dicos, farmacéuticos, abogados, etc.), así como locales para pequeños talleres anejos a viviendas normales.

El número total de viviendas hasta ahora construidas es de 693.

Dentro del nuevo trazado quedan manzanas sin edificar, pero dotadas de servicios urbanos, que se reservan para ampliaciones del núcleo urbano y la futura zona industrial de Belchite.

Santuario de Pueyo. Interior. Detalle.



B E L C H I T E
PLANO DE ORDENACION



B E L C H I T E P L A Z A M A Y O R

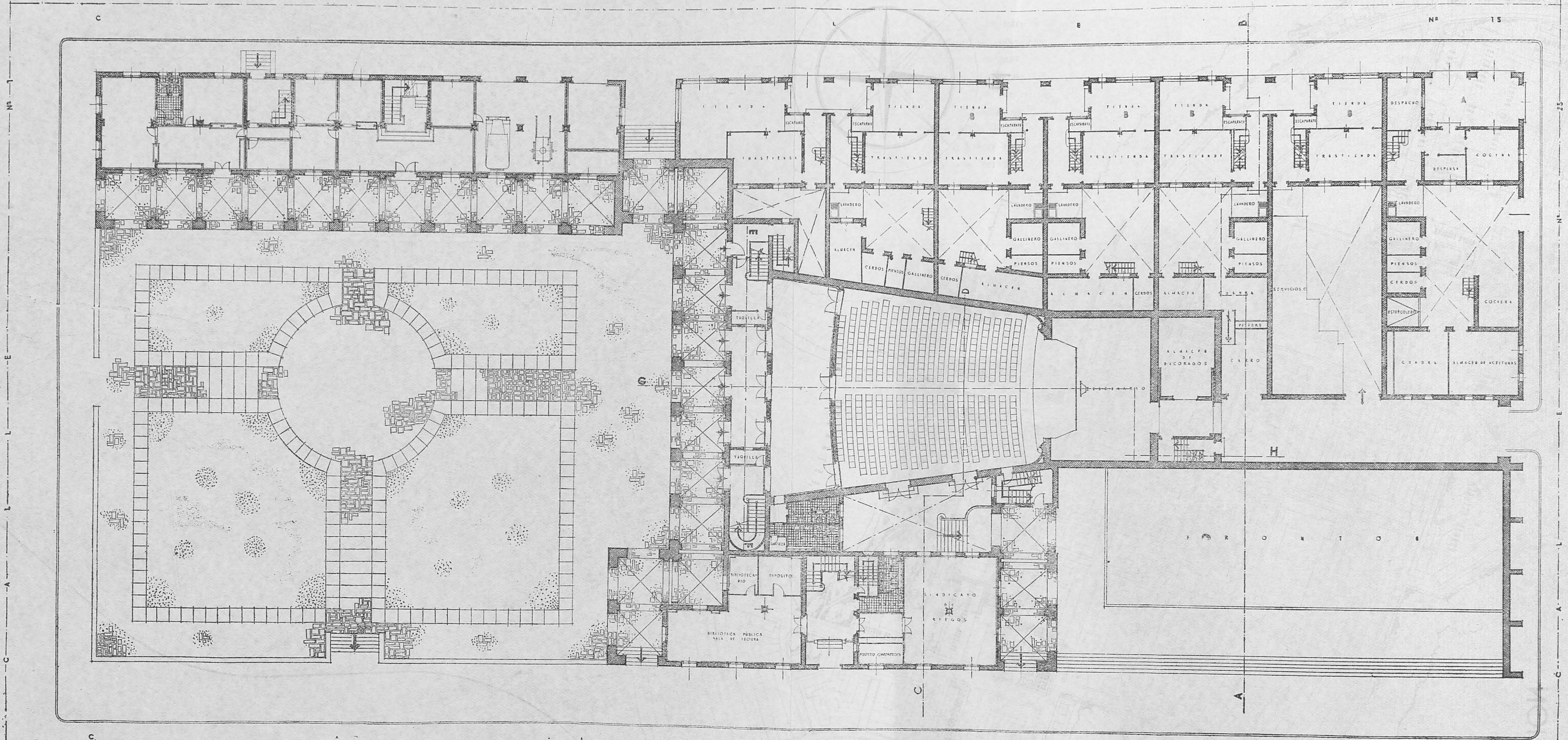

Alzado Sur

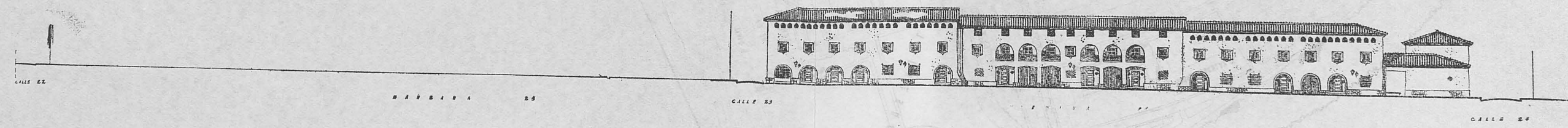

Alzado Norte

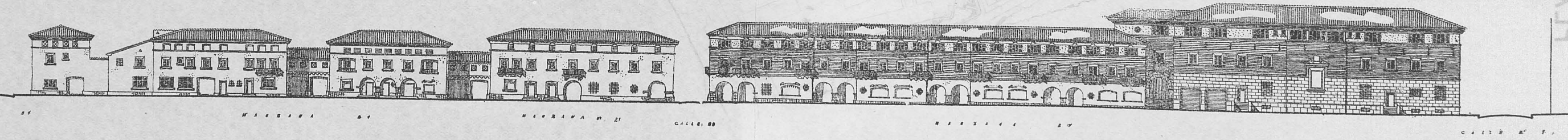

B E L C H I T E
 B E L C H I T E
 B E L C H I T E

IGLESIA DE BELCHITE E 1:10
RELOJ DE LA TORRE

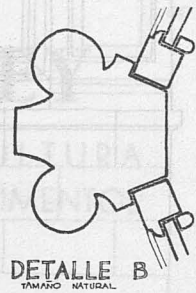
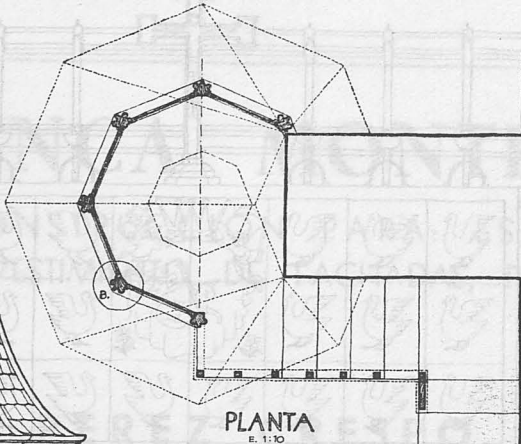
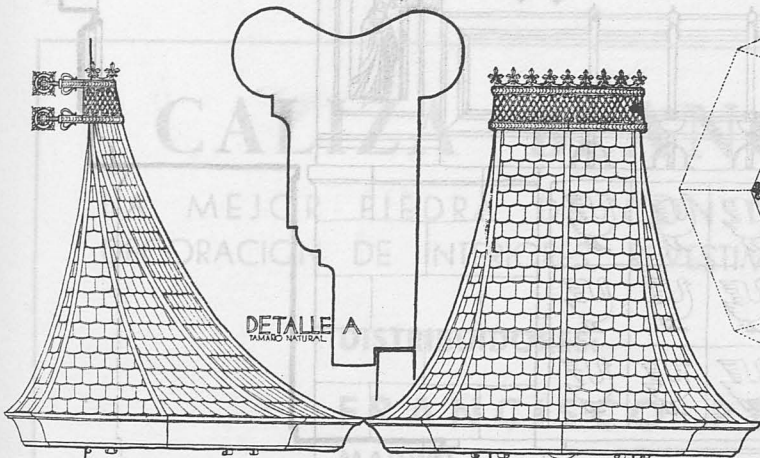
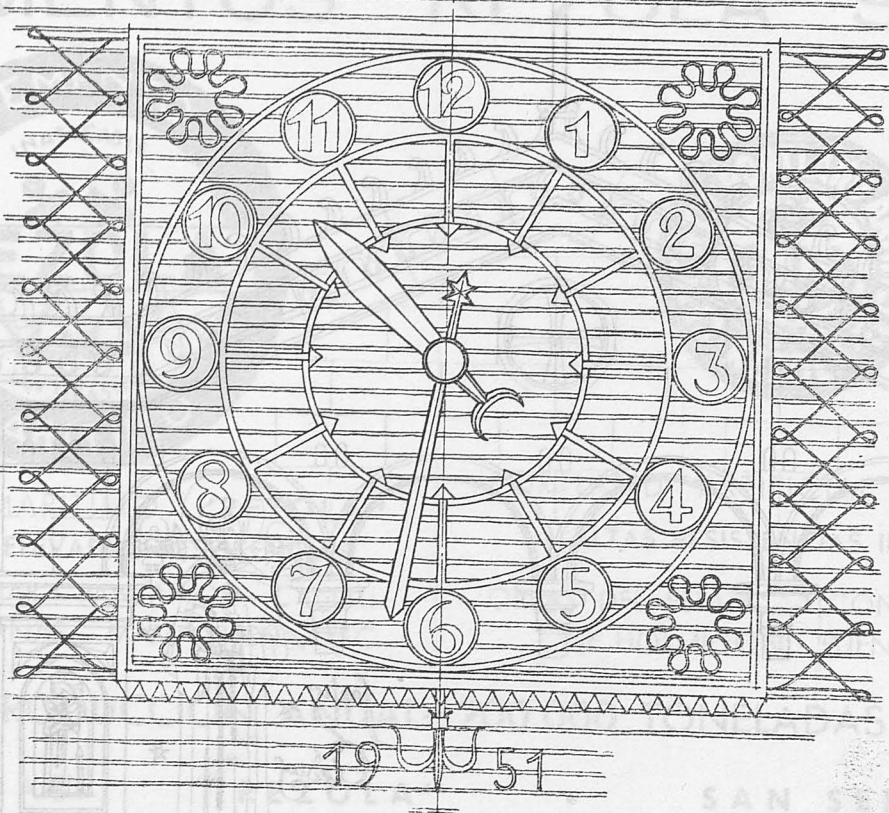

IGLESIA DE BELCHITE
DETALLES DEL PULPITO
Nº I

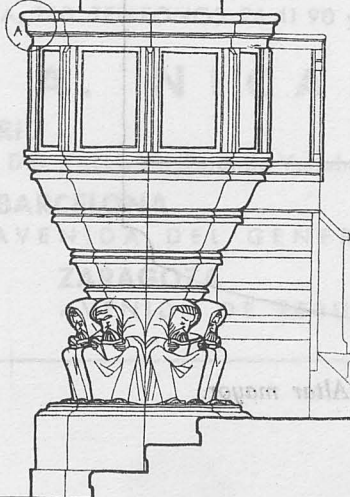
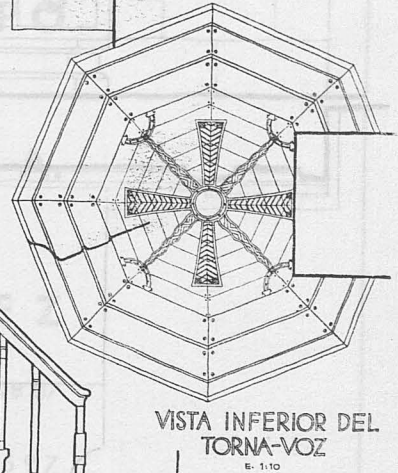

LATERAL IZQUIERDA
E. 0:10

FRENTE
E. 1:10

LATERAL DERECHA
E. 1:10

VISTA INFERIOR DEL
TORNA-VOZ
E. 1:10

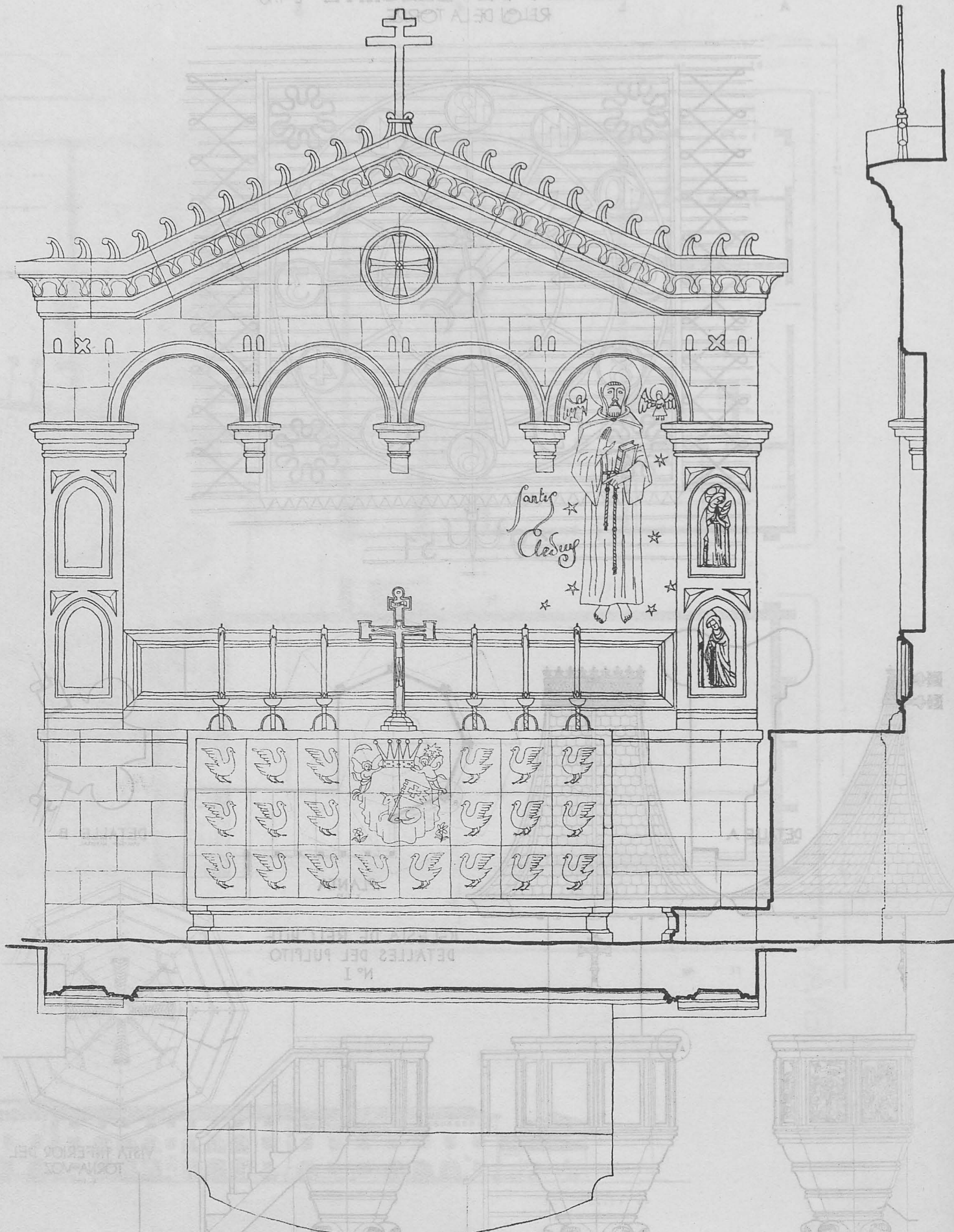

Iglesia: Altar mayor.

CEMENTOS "REZOLA" S. A.



CEMENTO MARITIMO "REZOLA"
 INALTERABLE ELEVADAS RESISTENCIAS
 OBRAS EN EL MAR - PANTANOS - CANALIZACIONES URBANAS - MAMPOSTERIA, ETC.



PORTLAND ARTIFICIAL "REZOLA"
 - ALTAS RESISTENCIAS INICIALES
 OBRAS DEL ESTADO - CONSTRUCCIONES DE HORMIGON - PUENTES, ETC.

PRODUCCION ANUAL: 200.000 TONELADAS

TELEGRAMAS: "REZOLA" • SAN SEBASTIAN

CALIZA BLANCA MONTREY

LA MEJOR PIEDRA DE CONSTRUCCION PARA: ESCULTURA
 DECORACION DE INTERIORES, REVESTIMIENTO DE FACHADAS, PAVIMENTOS

DISTRIBUIDORES:

FRANCISCO PEREZ CRESPO

MADRID
 APARTADO DE CORREOS 3.050

MARMOLERA MADRILEÑA, S. A.

MADRID
 ALCALA, 160. TELEFONOS 26 41 90 y 26 26 34

S. A. NICASIO PEREZ

MADRID
 LUCIO DEL VALLE, s/n (Final de Vallehermoso) TEL. 33 28 06 y 33 28 07

BARCELONA

AVENIDA DEL GENERALISIMO, 593 al 597

ZARAGOZA

AVENIDA DE TERUEL, 37. TELEFONO 8834

6

Maximino García Hernández

y

Juan Bautista Aragonés Llorca

CONTRATISTAS DE OBRAS

Proyectos y construcciones en general



OFICINAS: MAISONNAVE, NUM. 9, 1.º

A L I C A N T E