P.V.P.: 2,50€

El periódico

del Común de La Mancha

Navidad 2008

Biblioteca Virtual de Castilla-La Mancha. Periódico del Común de La Mancha, El. #390, 19/12/2008.

Cooperativa de "GANADEROS MANCHEGOS"

QUESOS:

"TOMELLOSO"
"TOMEL"
"TOMBO"
"COGMAN"
"C.G.M."

Medalla de Oro en el
XIV Concurso Regional
de Queso Manchego
a la marca Tomel en Fercam 2002.
Medalla de Plata en Fercam 2003.

QUESOS DE TOMELLOSO

Ctra. Socuéllamos, s/n
Tel.: 926 51 08 81
Fax: 926 51 00 99
13700 TOMELLOSO
(Ciudad Real)

SUINPRA S.L.

SUMINISTROS INDUSTRIALES

Pol. Industrial "El Bombo" Tfno. 926 501 830
C/ Alcoholeros, Parc. 34-35 Fax: 926 501 831
13700 Tomelloso (C. Real) E-mail: suinpra@suinpra.es

DISTRIBUIDORA DE LAS PRINCIPALES MARCAS DEL SECTOR DE FERRETERIA Y MAQUINARIA INDUSTRIAL

- Cascos Maquinaria (Elevadores para el taller)
- Esab Iberica (Consumibles y soldaduras)
- Nederman (Aspiracion y extraccin de humos)
- Pferd Ruggeberg (Discos abrasivos caballito)
- Teseo (Tuberia aluminio para instalaciones de aire comprimido)
- Gaynic (Sierras de cinta)
- Norgren (Neumática e hidráulica)
- Atlas Copco (Herramienta neumática)
- Hako (Hidrolimpiadoras, barredoras y fregadoras)
- Irimo (Herramienta manual para taller)
- Moldex (Protección para la prevención de riesgos laborales)
- Puska (Compresores de pistón fundido)
- SKF (Herremientas de corte y Rodamientos)
- Spanset (Eslingas, pulpos de cadena y pinzas elevación cargas)
- Stahlwille (Herramienta manual para el taller)
- Telliure Rota (Ruedas en general)
- Cormach (Alineación, equilibrado, desmontado y diagnosis)
- Compair (Compresores de pistón y tornillo)
- Nilfisk Alto (Hidrolimpiadoras, barredoras y fregadoras)
- Bosch (Radiales, taladros, etc)
- Casermovil (Alineación, equilibrado, desmontado y diagnosis)
- Implementos Logisticos (Mobiliario para la equipación furgones taller)
- ACR (Estaciones de carga para aire acondicionado en vehículos)

Y un gran abanico de productos dentro del sector del suministro industrial.

Biblioteca Virtual de Castilla-La Mancha. Periódico del Común de La Mancha, El. #390, 19/12/2008.

PARAISO

CRISTALERÍA
MUEBLE RÚSTICO
MARQUETERÍA

Alfonso XII nº 29 - Tel. Y Fax: 926 514 719
Móvil: 609 239 462 - 13700 TOMELLOSO (C. Real)

MAMPARAS DE BAÑO

VIGA IMITACIÓN MADERA

LA PIÑATA

fiestas

Artículos de Fiesta
Despedidas
Magia
Bromas
Carnaval
Navidad
Halloween

Especialistas en hacerte reir

C/ Alfonso XII nº 29
Tomelloso (C. Real)

Biblioteca Virtual de Castilla-La Mancha. Periódico del Común de La Mancha, El. #390, 19/12/2008.

SUMARIO

Palabras para empezar un concierto
Valentín Arteaga *Pg 6*

Anuario de la comarca de Tomelloso
Pgs 8-20

1758-2008 ¿250 años de independencia de Tomelloso?
Vicente Morales Becerra *Pg 22*

El Belén Municipal de Alcaraz, una joya natural y artesana
Carlos Moreno *Pg 23*

El rostro de la inmigración
Isabel Lozano *Pg 24*

Diez años de comercio justo en Tomelloso
Isabel Lozano *Pg 25*

El último adiós a Lorenzo Sánchez se lo dio la nieve
Natividad Cepeda *Pg 26*

La OMIC recomienda un consumo responsable
Carlos Moreno *Pg 28*

José Luis Albiñana: "He sido feliz en todos los trabajos que he desempeñado"
Carlos Moreno *Pgs 32-33*

I Jornadas de Discapacidad en La Solana
Pg 34

Antonia Molinero y Gabino Morales, toda una vida dedicados al comercio
Isabel Lozano *Pg 36*

¿Quieren conocer a la primera Princesa de Asturias?
Isabel Lozano *Pg 37*

Navidad
L. Ortiz Burillo *Pg 38*

Jorge y el muñeco de nieve
Luisa Villar Ramos *Pg 39*

Navidades en tiempos de crisis
Pg 40

El Circo de Pekín, plato fuerte de la Navidad en Manzanares
Pg 41

Mentir con gracia
Antonio Ortiz López *Pg 43*

La televisión y los niños: el papel de los padres
Ramón González Martínez
Pgs 45-47

Actualidad de La Solana
Pgs. 49-53

Tomelloso necesita una biblioteca
Pedro Padilla Ruiz
Pg. 55

El arquitecto del golf
Carlos Moreno
Pgs. 57-58

Feliz Navidad

ALVILLO´S

Tiendas de Moda

C/ Pintor López Torres nº 17 (frente al Cine Torres) - TOMELLOSO - Tfno.: 926 50 26 37
e-mail:calvillos4@cim.es

AA

SISTEMAS DE ADMINISTRACIÓN Y ASESORAMIENTO, S.L.U.

ASESORIA DE EMPRESAS

Desea a sus clientes y amigos
Feliz Navidad y PrósperoAño Nuevo

C/ D. Víctor Peñasco, 88
Tfno./Fax: 926 51 21 54
TOMELLOSO
E-mail: sistemas@sistemas-administracion.com

Biblioteca Virtual de Castilla-La Mancha. Periódico del Común de La Mancha, El. #390, 19/12/2008.

Feliz Navidad

Concurso de dibujos "La Navidad y el Medio Ambiente"
Título: "Papá Noel recicla, nosotros también"
Autor: Aarón Marquina Marín - Colegio: Miguel de Cervantes - Curso: 5º B.

DISEÑO SOUBRIET

El Ayuntamiento de Tomelloso desea una Feliz Navidad a todos los vecinos y amigos que cada día os esforzáis por hacer una ciudad mejor. Que vuestros mejores deseos se hagan realidad en el 2009

EXCELENTÍSIMO AYUNTAMIENTO de TOMELLOSO

Biblioteca Virtual de Castilla-La Mancha. Periódico del Común de La Mancha, El. #390, 19/12/2008.

LA VIDA AL TRASLUZ

Palabras para empezar un concierto

Valentín Arteaga

Un año más, a Dios gracias, nos echamos al camino y cantamos: *Venite, pastores*. El canto es una llamada, un reclamo, una invitación. *Venid*. Esto es, *poneos en movimiento*. Porque, efectivamente, es así: antes de que Dios se haga presente, en Navidad, y se ponga de nuestro lado, y brille su presencia como los acordes de una sinfonía, o como la emoción encendida convertida en llama de amor de un violín, por ejemplo, hace falta que todo el paisaje se ponga en movimiento: *Venid, llegad...*

Venite, pastores. Sí, ¿qué son los pastores del Adviento -o sea, los músicos, los artistas, los poetas, la gente de la esperanza-, sino personas de paso, hombres de ojos abiertos, trashumantes, nómadas, que no tienen pereza alguna de echarse a la ventura? *Venite, venite*.

El arte, en el fondo, de modo especial la música -que remite a la plegaria- se siente en su propio territorio cuando se dispone a peregrinar por los caminos del Adviento. ¿Qué es Adviento? Una incipiente lucecilla de esperanza. Como cuando a una soprano le tiembla, tumultuosamente, el corazón en la voz, y le parece deambular, perdida y encontrada, en la espesura de un bosquecillo inundado de pájaros convocando a la aurora, la sala del concierto se puebla de luz de pronto.

Adviento es ponerse en marcha, peregrinos en busca del *misterio*, que jamás se oculta al lado otro de ningún tramonto, y hacerse disponibles, y eliminar impedimentos, y ponerse al alcance del milagro que viene.

Al Dios que llega, venid, adoremos, cantamos. ¿Cómo no vamos a cantar si resulta que Dios es el *Viniente*, el que llega con su capacidad de poner en pie las cosas, las casas, los ríos, las ánforas, los molinillos de viento en la cresta del pueblo, la belleza de las jovencísimas mamás? *¡Venid, adoremos!*

¡Venid! ¡Que vengan todos! ¡Hay Navidad para dar a puñados, sí, señor! Es, más o menos, lo que pretende VENITE PASTORES, este festival teatino itinerante que en el presente año llega a su 8ª edición, gracias al esfuerzo e interés de **Flavio Colusso**, **Andrea Coen**, **Antonio D'Alessandro**... y la inapreciable dedicación y entrega de los Padres de la Provincia teatina de Italia **Il Bambino Gesú**. Claro, esos curas son, como se sabe, hijos de San Cayetano. Y él es el santo que va por los caminos y los campos de la Iglesia con el Niño en brazos. Y cuando llegaba la Navidad llamaba a los *zampognari* de Nápoles para que también la música se arrodillara ante la Encarnación de Dios. Como él. Como su comunidad de sacerdotes reformados.

"La Navidad es una estrella que va y viene sobre la oscuridad de la noche para alumbrar. Pues eso: que se le desborda a uno en el corazón el Resplandor del Niño Dios de San Cayetano, y ¿qué quiere usted que haga? ¡Cantar! *Venite, pastores*"

Dígaseme: ¿Qué hay que hacer cuando llega la Navidad? Adorar. Sólo y sencillamente adorar. La Navidad es celebración de adoradores. ¿Qué somos, a la postre, sino adoradores? Caemos de rodillas ante el Niño Dios recién nacido. Abrimos los ojos y nos fijamos bien en dónde y en cómo nace. ¡En la noche! ¡En el corazón de la noche! Y ésta, al nacer Dios del seno de una Virgen, resplandece. Como resplandecen -¿o no?- todos los instrumentos de un concierto. Por eso los hijos de San Cayetano cantan y cantan. Y abren de par en par las ventanas de sus casas e iglesias, y pregonan: *Venite, pastores*. ¡Para que la música alumbre! Es una hermosa y muy sugerente iniciativa del VENITE PASTORES. Ya está dicho: este querido y pobre mundo nuestro se salvará por la belleza, porque la Belleza tiene, como es evidente, un poder sublime de iluminación, y nuestra vocación no es vocación de hombres nocturnos, sino de gente que camina en la claridad.

La Navidad es una estrella que va y viene sobre la oscuridad de la noche para alumbrar. Pues eso: que se le desborda a uno en el corazón el Resplandor del Niño Dios de San Cayetano, y ¿qué quiere usted que haga? ¡Cantar! *Venite, pastores*. Cosas, ea, de los teatinos italianos que son muy dados a evangelizar con música y plegaria.

Parque Empresarial Los Viñedos

Ábaco 4 desarrollos inmobiliarios s.l.

Actuación industrial de 71 parcelas

Naves a partir de 600 m^2

- Uso **industrial** (preparadas para puente grúa) y uso **terciario** (comercial, normativa contra incendios para cualquier actividad)
- Estructura y cerramiento en prefabricado de hormigón, cubierta panel sandwich, carpintería de aluminio.
- Últimas naves desde 399 €/m^2 y parcelas desde 199 €/m^2 en venta.
- Financiación hasta el 80%. Alquiler con opción a compra.

Información y Venta

C/ Doña Crisanta, 20 - Tel. 926 502 202 - 13700 TOMELLOSO - info@abaco4.com

Biblioteca Virtual de Castilla-La Mancha. Periódico del Común de La Mancha, El. #390, 19/12/2008.

Carlos Cotillas, Inmaculada Jiménez y Ángel Vela.

ANUARIO DE LA COMARCA DE TOMELLOSO / ENERO

Importante presencia de candidatos de Tomelloso en las generales

En enero el Partido Socialista anunciaba que la recién elegida secretaria general del PSOE de Tomelloso, **Inmaculada Jiménez**, entraba en la lista tras Clementina Díez de Baldeón y Fernando Moraleda. Pocos días después el PP hacía pública su intención de que fuese el alcalde de Tomelloso, **Carlos Cotillas**, el que encabezase la lista de los populares al Congreso por la provincia de Ciudad Real. Izquierda Unida, por su parte, incluía al portavoz de la coalición en el Ayuntamiento de Tomelloso, **Ángel Vela**, en su lista de candidatos al Senado, otorgando de este modo a Tomelloso un papel protagonista en las elecciones de marzo de 2008, en las que finalmente sólo Carlos Cotillas logró un acta de diputado.

Entre tanto los partidos se preparaban para las elecciones de marzo, los **agricultores socuellaminos** continuaban con su encierro también durante las fiestas navideñas y el presidente de Castilla-La Mancha, **José María Barreda** visitaba la empresa tomellosera **Anro**, después de celebrar una comida privada con algunos empresarios de la ciudad.

El Ayuntamiento de Tomelloso homenajeaba a sus profesores y **maestros ya jubilados**, al tiempo que el **CEIP San Isidro** recibía un importante premio en un concurso nacional convocado por el Ministerio de Educación para centros docentes con actividades para corregir las desigualdades en educación.

Mientras esto ocurría en lo social, en nuestras páginas de cultura **Irene López Serna** deslumbraba con un maravilloso concierto de flauta, al igual que el **CEP** de Tomelloso con sus magníficos **conciertos didácticos** de la mano de Marieli Blanco, Agustín Pradillos, José Manuel Osuna, Jesús Morales y Cristina Marín. Asimismo, ***Humo*** y ***El método Grönholm*** hacían las delicias de los amantes al arte dramático, al igual que el **Tomelloso CF** hacía lo propio con sus aficionados al completar una sobresaliente primera vuelta.

FEBRERO

Rechazo generalizado a la reserva de suelo del Ministerio de Industria para almacenar CO^2 en la comarca

En febrero se hacía pública, a través de un diario de tirada nacional, una **reserva de suelo hecha por el Ministerio de Industria para almacenar CO^2** en once lugares de España. Uno de estos emplazamientos se ceñía a los alrededores de Tomelloso. Esta noticia causó un gran revuelo, sorpresa y desconcierto entre la población y también entre los ediles municipales, que en ningún momento habían sido informados ni mucho menos consultados. Esta reserva de suelo, sobre la que curiosamente todos los partidos políticos dejaron de hablar en breve, abarca todo el Parque Natural de las Lagunas de Ruidera, afectando al Pantano de Peñarroya, a Carrizosa, Alcázar, Munera, también Tomelloso (por el norte) y, sobre todo, a la localidad albaceteña de Ossa de Montiel.

En estas fechas los **agricultores** encerrados en el Ayuntamiento de Socuéllamos protagonizaban una **marcha hasta Toledo** en una manifestación que no resultó todo lo pacífica que todos hubiesen deseado al tiempo que el **Sescam** implantaba un innovador **programa de vacunación** entre las niñas de catorce años para prevenir el **cáncer de cuello uterino**. Además el **Colegio Público Miguel de Cervantes** comenzaba los actos de conmemoración del 75º aniversario de su fundación.

Los geniales **Yllana**, esta vez con el virtuoso violinista Ara **Malikian**; la **Peña Taurina** de Tomelloso con los actos de su Semana Taurina, en especial con su concierto de pasodobles a cargo de la **Banda de Música Santa Cecilia**, y **Fundación La Caixa** con una extraordinaria exposición en torno a la figura de Toulouse-Lautrec eran las noticias culturales que llenaban nuestras páginas en febrero, un mes en el que, en lo deportivo, nos hacíamos eco de la pérdida de puntos del **Tomelloso CF.**

La reserva abarca el Parque Natural Lagunas de Ruidera.

GESTORIA HUERTAS

Gestiones en general

Felicitamos a nuestros clientes y amigos la Navidad y Año Nuevo

Tfnos.:926 51 15 72 - 51 13 45 - Fax: 926 51 00 07
e-mail: miguelhuertas@gestores.net www.gestoriahuertas@gestoriahuertas.es
c/ Doña Crisanta Moreno núm. 48 - TOMELLOSO

Biblioteca Virtual de Castilla-La Mancha. Periódico del Común de La Mancha, El. #390, 19/12/2008.

ALEXMA ®

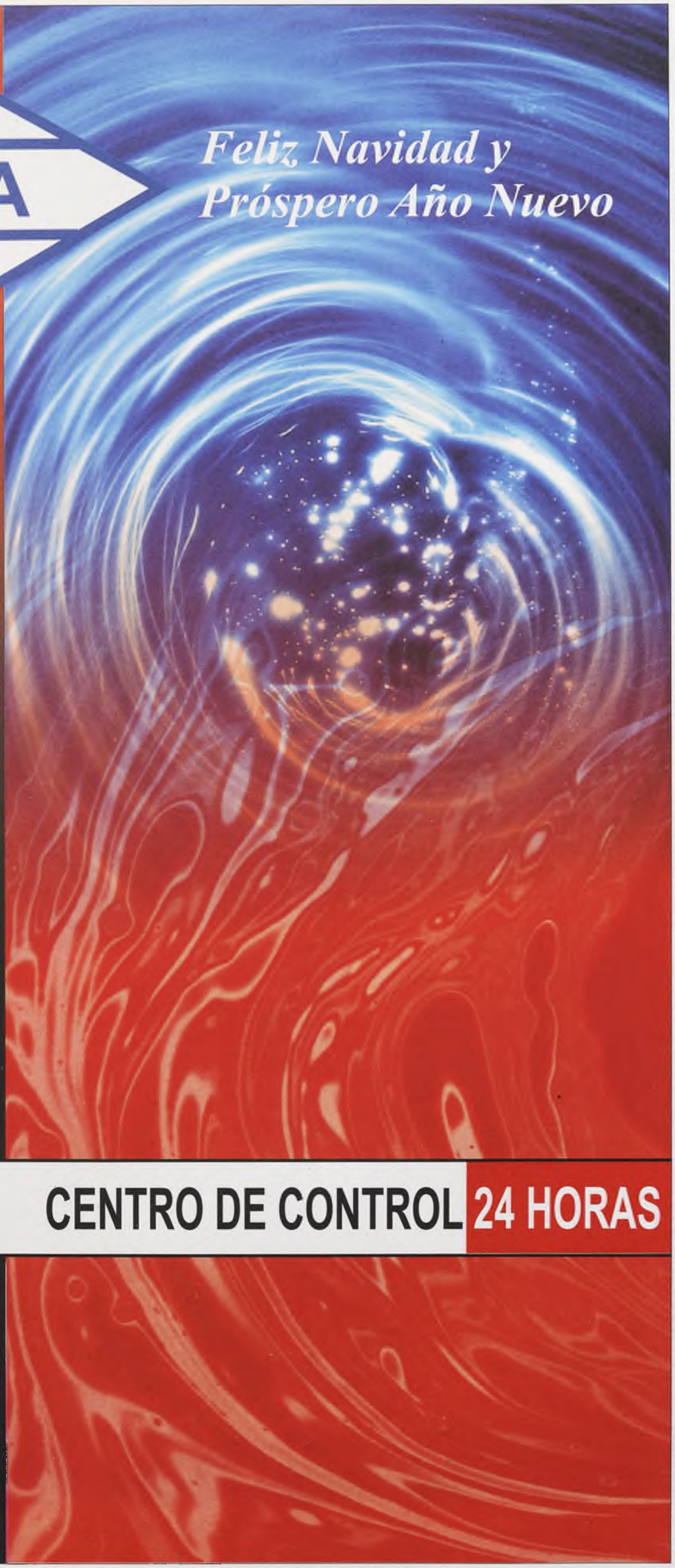

DIVISIÓN DE INCENDIOS

Inst. detección incendios
Inst. de bocas de incendio
Inst. extinción automática
Extintores
Revisiones periódicas

DIVISIÓN DE SEGURIDAD

Inst. Sistemas de alarma
Central receptora de alarmas
Inst. Sistemas vigilancia
Inst. Control accesos
Revisiones periódicas

DIVISIÓN DE ELECTRICIDAD

Centros de transformación
Líneas de media tensión
Naves industriales
Viviendas
Instalación en organismos oficiales

DIVISIÓN DE AIRE ACONDICIONADO

Climatización en general

CENTRO DE CONTROL 24 HORAS

CENTRAL:

Polígono Industrial "El Llano", calle B, parcela 65
13630 SOCUÉLLAMOS (C. Real)
Tel.: 926 53 19 88 / Fax: 926 50 00 66
E-mail: alexma@alexma.es

*Instaladora y Mantenedora de P.C.I.
autorizada por la Delegación
de Industria con el nº 5
Autorizada por la D.G.S. con el nº 1495.*

Biblioteca Virtual de Castilla-La Mancha. Periódico del Común de La Mancha, El. #390, 19/12/2008.

MARZO

Carlos Cotillas, diputado nacional por el PP

En marzo las elecciones generales del día 9 ocuparon la actualidad informativa, sobre todo porque el alcalde de Tomelloso, **Carlos Cotillas**, resultaba elegido **diputado nacional** por el Partido Popular, convirtiéndose en el segundo tomellosero -tras Blas Camacho- que accedía a la Cámara Baja. El PP conseguía en Tomelloso una holgada victoria, superando el techo de los diez mil votos y logrando el apoyo de 10.517 vecinos, un 58'41 por ciento frente a los 6.769 votos que consiguió el PSOE, un 37'60 por ciento. Por su parte, Izquierda Unida recibió el apoyo de 392 tomelloseros, un 2'18 por ciento.

Al margen de la política, el mes de marzo trajo las **I Jornadas de Patrimonio Religioso de Tomelloso**, organizadas por **Foro Castellano** y con la **Parroquia de la Asunción** como protagonista. Y, en este mismo marco, tuvo lugar el **pregón de Semana Santa** a cargo de **Blas Camacho** y con el acompañamiento musical de la pianista Marieli Blanco, del tenor Francisco Javier Sánchez y de la soprano Itxaso Moriones, un pregón que sirvió para inaugurar una Semana de Pasión que los tomelloseros celebraron con mucha participación y fervor.

En estos días el **Centro de la Mujer** de Tomelloso celebraba los actos organizados con motivo del **Día de la Mujer** en mitad de un triste récord de violencia de género: cuatro mujeres muertas a manos de sus parejas o exparejas en tan sólo veinticuatro horas.

Mucho más alentadora era la noticia de la que fue protagonista en marzo un brillante músico y compositor tomellosero: **Alejandro Montejano**. El compositor, en mitad de uno de los momentos más dulces de su carrera, estrenaba su magistral ***Auto de la Pasión*** en la Iglesia Sagrado Corazón de Málaga con el Coro CO3.

En lo deportivo, el **Tomelloso** seguía sin ganar, mientras que los jugadores tomelloseros hacían un estupendo papel en el **Campeonato Provincial de Ajedrez** celebrado en la ciudad. Por su parte, el concejal de deportes, Vicente García-Antón, presentaba las obras del **nuevo pabellón**, entonces a punto de concluir.

Carlos Cotillas en el momento de depositar su voto.

Reunión del Consejo de Salud celebrada en abril.

ABRIL

Enrique Gallego decide no asistir al Consejo de Salud

A pesar de haber ocupado el cargo de secretario del **Consejo de Salud** de Tomelloso durante años, el director del Hospital General de esta ciudad, **Enrique Gallego**, no aceptó la invitación cursada por el presidente de este órgano de participación ciudadana, Agustín Alberca, para asistir a una de las reuniones del consejo para explicar en el transcurso de la misma el ritmo de la puesta en marcha del centro hospitalario que él dirige y los motivos por los que todavía no están funcionando muchos de los servicios inicialmente anunciados por el Sescam dentro del plan funcional del Hospital. La razón esgrimida por Gallego para no participar en esta reunión fue que no es este órgano el adecuado para que el director del Hospital dé explicaciones.

Entre tanto esto ocurría **Tomelloso y Lepe** sellaban su **hermanamiento** con diversos actos entre los que destacó la colocación en el Parque de Embajadores de un bonito barco pesquero donado por el Ayuntamiento onubense. La **Guardia Civil** detenía a los autores del **robo perpetrado contra la Virgen de las Viñas** en la Feria de 2007 al tiempo que se hacía pública la **caótica situación de los Juzgados de Tomelloso**, después de más de dos meses de huelga.

El ***Requiem*** **de Mozart** a cargo de la **Coral del Conservatorio** de Tomelloso, el recital de voz y piano de **Miguel Huertas y Elena Rivera** o ***Escrito con el corazón*** -la segunda parte de *Vidas atormentadas* de Mari Carmen Cañas- eran algunos de los asuntos culturales que nos ocuparon en el mes de abril. Un mes en el que la **Hermandad de la Virgen de las Viñas** celebró una de sus romerías más brillantes con la actuación de la Escolanía del Valle de los Caídos, el nombramiento de Mayoral 2008 de Félix Godoy Martínez y la celebración de una novillada en Pinilla.

Nuestras páginas deportivas en abril se ocuparon de la atleta **Eugenia Andras**, del duelo **Tomelloso-Manchego** -que acabó en empate- y de la **Gala del Deporte** en la que fue homenajeado el judoka **Felipe Becerra**.

Talleres Domingo Romero, s.l.
SERVICIO OFICIAL
SIEMENSVDO Automotive
HYSTER CARRETILLAS ELEVADORAS
KKK TURBOS
MONTENEGRO PLATAFORMAS
WABCO SERVICE
IVECO
C/ Pavía, 9 y 10 - 13700 TOMELLOSO (Ciudad Real)
Tel.: 926 51 12 66 - 51 17 64 - Fax: 926 51 50 12 - Tel.Móvil: 686 970 107

Biblioteca Virtual de Castilla-La Mancha. Periódico del Común de La Mancha, El. #390, 19/12/2008.

Florentino Seguros

Asesores de Seguros

Asistencia Familiar - Decesos

Seguro Multidental

Autos, Hogar, Comercios, Responsabilidad Civil

Seguro de repatriación en caso de fallecimiento para emigrantes

Asesoramiento Legal

Oficina en Argamasilla de Alba

C/ Ancha, 43
13710 Argamasilla de Alba
(Ciudad Real)
Tel.: 926 52 19 39
Fax: 926 52 23 78
Móvil: 629 189 119

Oficina en Tomelloso

C/ Socuéllamos, 51
13700 Tomelloso
(Ciudad Real)
Tel./Fax: 926 51 42 93
Móvil: 629 189 119

FUNERARIA VIRGEN DE LAS VIÑAS

TANATORIO
TOMELLOSO

SERFVITA

- Traslados nacionales e internacionales
- Servicios a particulares y compañías de seguros
- Sala de autopsia y preparación
- Servicio de tanatopraxia
- Cámaras frigoríficas
- Amplio hall de entrada
- 4 salas de velatorio
- Exposición de féretros
- Incineraciones
- Floristería
- Servicio 24 horas - **629 189 119**

C/Pintor Velázquez,1 - Tfno. y Fax: 926 53 80 59 - Móvil: 629 189 119 - 13700 TOMELLOSO (Ciudad Real)

Biblioteca Virtual de Castilla-La Mancha. Periódico del Común de La Mancha, El. #390, 19/12/2008.

MAYO

Ovinos Manchegos se enfrenta al equipo de Gobierno

La decisión del equipo de Gobierno municipal de Tomelloso -ratificada por el Pleno del mes de abril con los votos en contra de los dos grupos de la oposición- de suprimir el servicio de matadero municipal desembocaba en el mes de mayo en un duro enfrentamiento entre el Ayuntamiento y **Ovinos Manchegos**, empresa concesionaria del servicio desde que hace cuatro años se subrrogase al contrato que Inamasa tenía firmado con el consistorio.

El enfrentamiento se fue recrudeciendo hasta alcanzar su punto más álgido cuando los trabajadores de Ovinos Manchegos se manifestaron ante la puerta del Ayuntamiento el mismo día en el que el alcalde, Carlos Cotillas, los tenía citados a una reunión a la que decidieron no asistir. Posteriormente los ánimos se fueron calmando y el tema se ha ido encauzado a través de la negociación.

También en el mes de mayo se inauguraba el **Parque Empresarial Los Portales** en un acto al que asistieron la ministra de vivienda, Beatriz Corredor, y del presidente regional, José María Barreda, y que el alcalde, **Carlos Cotillas**, aprovechó para reivindicar el tren para Tomelloso, una reivindicación que -en mayo se supo- Cotillas podrá reivindicar también en la **Comisión de Fomento** del Congreso de los Diputados.

En mayo, coincidiendo con el 70 aniversario de su muerte, daba comienzo el **proceso para beatificar a Ismael de Tomelloso**, una noticia que compartía espacio en nuestras páginas con otras como la conferencia del juez

Concentración de trabajadores de Ovinos Manchegos ante el Ayuntamiento.

de menores de Granada, el popular **Emilio Calatayud**, dentro de los actos de conmemoración del 75º aniversario del colegio Miguel de Cervantes o la **fiesta de los Mayos**, el estupendo concierto que en el Teatro Municipal ofreció la **Camerata Cervantina**, que compartió escenario con el **Grupo Folklórico Manantial del Vino** durante la presentación del espectáculo *Viajeros y Caminantes en La Mancha de los siglos XIX y XX* o el concierto de piano de **Ana Pozuelo**, que sirvió para inaugurar los actos de conmemoración del XXV aniversario del colegio público San Isidro.

En lo deportivo, **el Manzanares** se proclamaba campeón del grupo II de la primera autonómica al tiempo que el **Club de Natación Tomelloso** hacía un estupendo papel en las finales de deporte base y el Consejo Superior de Deportes levantaba la sanción al deportista **Pablo López**, que en todo momento había negado la acusación de dopaje que se le hacía.

MOSTOS ESPAÑOLES, S.A.
MOSTOS CONCENTRADOS DE UVA - EXPORTACION
Avda. Virgen de las Viñas, 48 - apartado 32
Tel.: 926 51 06 47 - 50 50 26 - 51 45 18 - Fax: 926 51 38 54 - Telex: 47940 - PMCT - E - 13700 TOMELLOSO (C. Real)

ALCOHOLERA DE LA MANCHA, S.A.
AGUARDIENTES Y DESTILADOS DE VINO
Grupo GONZALEZ BYASS
ALCOMASA
C/ González Byass, 1 - Apartado 11
Tels.:926 51 02 34 y 51 05 05 - Fax: 926 51 35 62
13700 TOMELLOSO (C. Real)
E-mail: alcomasa@gonzalezbyass.es

Biblioteca Virtual de Castilla-La Mancha. Periódico del Común de La Mancha, El. #390, 19/12/2008.

RESTAURANTE

Epílogo

SALONES DE BODAS

El complejo hostelero "Salones Epílogo" está especialmente diseñado para la celebración de toda clase de banquetes, conferencias, presentaciones..., Etc. Por elegantes instalaciones, todas sus celebraciones tendrán un toque selecto y distinguido.

Econtamos con dos amplios Salones y una zona ajardinada que hacen que sus celebraciones se desarrollen en un ambiente íntimo y acogedor

En este complejo también está situado un restaurante, completamente acristalado con vistas a los jardines. En un ambiente elegante y acogedor.

Pº Ramón Ugena / C/ La Cruz - Tel. 926 51 51 85
13700 Tomelloso (C. Real)
www.salonesepilogo.com

RESTAURANTE

Vinos y Tapas

ARROCERÍA

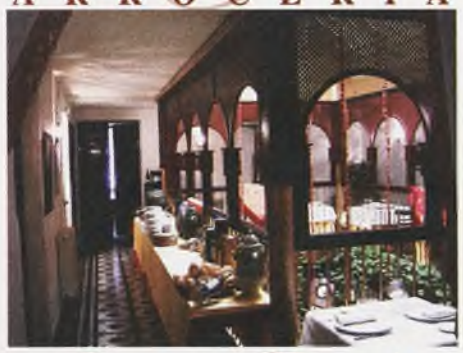

Comedores Privados
Gran variedad de tapas
Especialidad en Arroces

C/ Don Víctor, 112
Tel. 926 50 68 70
13700 Tomelloso (C. Real)

ANGAMA digital

ANGAMA ARTES GRAFICAS

- *directamente desde el ordenador*
- *microcantidades*
- *muy económico*
- *24 horas*
- *color, blanco/negro y datos variables*
- *hasta cartulinas de alto gramaje*
- *folletos*
- *carteles*
- *tarjetas*
- *invitaciones*
- *menús*
- *memorias*
- *tesis*
- *etiquetas*
- *mailings personalizados*

- *medianas y grandes cantidades*
- *máquinas de 1, 2 y 4 colores*
- *alto equipamiento técnico*
- *diseño y foto industrial*
- *revistas y libros*
- *folletos y catálogos*
- *continuo y talonarios*
- *carpetas con/sin anillas*
- *carteles hasta 100 x 140*
- *calendarios*

Políg. Ind. "Larache"
c/ Pedro Muñoz, 1
13005 Ciudad Real
Telf.: 926 21 01 25
Fax: 926 21 17 20
angama@cim.es

Biblioteca Virtual de Castilla-La Mancha. Periódico del Común de La Mancha, El. #390, 19/12/2008.

JUNIO

Las Jornadas de Salud de la Mujer vuelven a celebrarse con brillantez

Un año más, y ya van siete, las **Jornadas sobre la Salud de la Mujer** en Tomelloso se celebraron en el mes de junio con gran afluencia de público. Además, en esta edición, muchos de los ponentes eran naturales de Tomelloso. En estas jornadas, organizadas siempre bajo el auspicio de la Asociación Española Contra el Cáncer y gracias a la Clínica Corofas y a uno de sus responsables, el ginecólogo Pluvio Coronado Martín, se habló de temas de candente actualidad como las novedosas vacunas frente al cáncer de cérvix y otros asuntos que siempre generan interés entre la población como alergias, varices, ictus o los últimos avances en cardiología intervencionista. Junto al doctor Coronado, este año intervinieron otros dos facultativos tomelloseros: el joven Alberto Grande, médico residente en neurología del Hospital Virgen de la Salud de Toledo, y Tomás Cantón, médico adjunto de cardiología intervencionista en este mismo hospital.

En junio, mes en el que los cursos van terminando, el **Centro de la Mujer** clausuraba un **Taller de Alimentación Saludable** con una interesante conferencia sobre trastornos de la conducta alimentaria a cargo de la psicóloga de la Unidad de Salud Mental del Hospital de Tomelloso, Sonia Guijarro. Este mes -asomado ya al verano- fue también el elegido por la **Asociación Promúsica Guillermo González** para celebrar en la Cooperativa Vínicola de Tomelloso un extraordinario concierto a cargo del sexteto **Studel Sax**. Además el pintor tomellosero **Santiago Lara** conseguía un premio en el XV Certamen Ángel Andrade.

JULIO

Se presenta el proyecto del Museo de la cooperativa Virgen de las Viñas

El presidente de la cooperativa Virgen de las Viñas, Rafael Torres, y el presidente de Caja Rural de Ciudad Real, Luis Díaz-Zarco, presentan el 15 de julio en la sede de la Caja el proyecto del **Museo de Arte Contemporáneo** que se construirá en las instalaciones de la cooperativa. Torres mostró las diferentes dependencias de un museo cuyas obras pretende iniciar este mismo año y que tiene previsto finalizar en el 2011, con motivo del 50º aniversario de la coooperativa. El edificio diseñado por el arquitecto, Alejandro Úbeda, constará de cuatro plantas, con una superficie total construida de 1.459 metros cuadrados. Su construcción se encuadra dentro de una amplia remodelación de la cooperativa que, además de modernizar toda su estructura productiva, contará también con nuevas oficinas, tienda, restaurante y un laboratorio dotado con la tecnología más avanzada.

La **OCM del Vino** sigue preocupando a los agricultores que piden que la región conserve el 65% del presupuesto. Mientras tanto el Ayuntamiento de Tomelloso anuncia el cierre de la planta depuradora de vinazas; en Pedro Muñoz, el Pleno pide que se agilice el **proyecto del nuevo colegio Maestro Juan de Avila**, y en Argamasilla de Alba se presenta un **libro sobre el Castillo de Peñarroya**.

La actualidad social la marca **Cáritas de Tomelloso** que celebra sus 50 años con un atractivo programa de actividades.

Biblioteca Virtual de Castilla-La Mancha. Periódico del Común de La Mancha, El. #390, 19/12/2008.

ENOTURISMO

VISITAS A BODEGA

CURSOS DE CATA

ORGANIZACION DE REUNIONES
Y EVENTOS PARA EMPRESAS

BODEGAS LAHOZ

Dirección Bodega:
Ctra. N-310 Tomelloso-Villarrobledo Km. 108,5
Tel Reservas: 926 69 90 83
www.bodegaslahoz.com

Diseño Gráfico e Imprenta Digital

Tarjetas de visita, folletos, cartelería, cartas para restaurante, invitaciones de boda, comunión y bautizo...

Tenemos los mejores precios en consumibles

Material de oficina y escolar
planos (copia, plotteo, escaneo)
copias e impresión de color y
blanco y negro, encuadernación, fax
carpetería y papel de plotter
revelado de fotos analógico y digital
libros de literatura y texto.

Tecnocopia

C/ Don Víctor Peñasco, 38 TOMELLOSO Telf y Fax: 926 50 18 33 E-mail: tecnocopia@terra.es

Biblioteca Virtual de Castilla-La Mancha. Periódico del Común de La Mancha, El. #390, 19/12/2008.

AGOSTO

Jesús Serrano se queda a las puertas de la final en la Olimpiada de Pekín

El tirador tomellosero, Jesús Serrano, se quedó a las puertas de la final en la Olimpiada de Pekín con un décimo puesto que le dejaba fuera de la lucha por las medallas. Serrano acabó pagando su discreto papel en la jornada inicial del 9 de agosto donde se quedó muy lejos de los mejores al romper 68 platos de 75, un resultado que le llevó al puesto 23º de la clasificación. Intentó Serrano reaccionar en la segunda jornada y se comportó como el gran campeón que es, tanto que a punto estuvo de meterse en la final. Rompió 48 platos de 50 y obtuvo un total de 116 puntos, quedándose a tan sólo tres de la lucha por las medallas. Al final, el oro fue para el checo Kostelecky, la plata para el italiano Pellielo y el bronce para el ruso Alipov. Al término de la competición, Jesús Serrano, expresaba su satisfacción: "creo que un décimo puesto en mi primera Olimpiada es para estar contento".

SEPTIEMBRE

Jesús Puerta Pelayo, un tomellosero en busca del origen de la materia

El experimento más grande de la historia de la ciencia, el acelerador de particulas que se ha construido bajo la frontera de Francia y Suiza ha contado con un tomellosero entre su enorme equipo de científicos: el joven físico Jesús Puerta Pelayo, que después de más de ocho años de trabajo en el CERN (Centro Europeo de Investigación Nuclear) ha tenido el privilegio de asistir en directo a la puesta en marcha del acelerador de partículas más potente jamás construido. Un experimento que, en realidad está en sus inicios, porque aún no se han empezado a producir las colisiones, que son la esencia de la que los científicos, -entre ellos Jesús Puerta-, comenzarán a sacar información sobre el origen de la materia, sobre lo que ellos llaman el segundo cero, sobre la naturaleza del vacío y, por supuesto, sobre esa misteriosa *partícula de Dios*.

Jesús Puerta Pelayo.

En Tomelloso la puesta en marcha del **nuevo colegio del Moral,** marca el inicio del curso escolar, mientras que numerosos fieles despiden a la patrona, **la Virgen de las Viñas,** antes de que la imagen viaje a Sevilla para ser restaurada. En la vecina localidad de Pedro Muñoz se reviven las vendimias de antes en la **III Fiesta de la Vendimia de Antaño**, mientras que en Argamasilla de Alba, Ecologistas en Acción, denuncia destrozos en las obras de **canalización de Peñarroya**.

En el capítulo social, la Parroquia de los Ángeles despide con emoción a **Julián Plaza**, que durante diez años ha ejercido su labor pastoral en Tomelloso, granjeándose el cariño y respeto de mucha gente.

En la página cultural destaca el concierto de vendimia que ofrece **Verum,** la orquesta sinfónica que sigue deleitando a los amantes de la música.

COTRATO

COOPERATIVA DE
TRANSPORTES DE TOMELLOSO

CAMIONES - CISTERNAS ISOTERMICAS Y CALORIFUGADAS
PARA TODAS CAPACIDADES
NACIONAL E INTERNACIONAL

Ctra. de Argamasilla de Alba, Km. 0'800 - Tels.: 926 51 01 65 - 51 15 06 - Fax: 926 51 56 05
TOMELLOSO

Biblioteca Virtual de Castilla-La Mancha. Periódico del Común de La Mancha, El. #390, 19/12/2008.

Aquí nos cuidan

ELDER
RESIDENCIAL

Trav. Lugo, s/n - 13700 Tomelloso Apdo. 340
Telf. 926 508 035 Fax 926 514 227
web: www.residencialelder.com
e-mail: residencialelder@terra.es

INDUSTRIAS CARROCERAS MANCHEGAS

Incaman, s.l.

ISO 9001 ENAC

Ctra. N-420, Km. 308,6
Telf.: 926 58 64 44 - Fax: 926 58 69 14
Apartado 32 - 13620 Pedro Muñoz (Ciudad Real)
e-mail: comercial@lncamansl.com

- CARROCERÍAS DE TODO TIPO
- BASCULANTES DE CARRETERA
- VOLQUETES DE OBRAS
- EQUIPOS HIDRÁULICOS EN TRACTORAS
- REMOLQUES DE 3'5 A 22 tM
- SEMIRREMOLQUES
- ACOPLAMIENTOS DE EJES DE RUEDA GEMELA
- QUINTAS RUEDAS Y FRENOS ELÉCTRICOS
- MONTAJES DE GRÚAS INDUSTRIALES Y FORESTALES
- ALARGAMIENTOS DE VEHÍCULOS
- CARROCERÍAS POLIVALENTES AUTOESCUELA

Biblioteca Virtual de Castilla-La Mancha. Periódico del Común de La Mancha, El. #390, 19/12/2008.

OCTUBRE

La larga espera del paritorio de Tomelloso

Tomelloso asiste atónito a otro nuevo anuncio del Sescam. Se trata de un proyecto para duplicar el área obstétrica del Hospital Mancha-Centro de Alcázar de San Juan, un proyecto incluido en la reforma y ampliación de este centro, mientras que los tomelloseros continúan esperando, desde hace año y medio, que el único paritorio de su hospital se ponga en marcha.

La carencia en el área de obstétrica no se está notando en los hospitales de Villarrobledo y Almansa, donde ya llevan varios meses atendiendo partos, pese a inaugurarse al mismo tiempo que el de Tomelloso. La diferencia es clara: los profesionales del hospital de Albacete sí se están desplazando hasta los nuevos centros hospitarios para acercar servicios.

A la vez que sucede esto se sigue negociando en la más absoluta discreción en Toledo el documento de segregación del hospital tomellosero con respecto a Alcázar.

Problemas de servicios también existen en Pedro Muñoz donde el Consejo Escolar pide a la Consejería de Educación que cumpla sus compromisos, como el de la construcción de un nuevo edificio para el **colegio Maestro Juan de Ávila.**

En octubre, se produce también la marcha de la **Virgen de las Viñas** a Sevilla donde será restaurada, la magnífica actuación de **Miguel Poveda** en la clausura de las Jornadas Flamencas de Tomelloso y la inesperada muerte en Argamasilla de Alba, del **ex árbitro, Antonio Salázar**.

En el ámbito empresarial destaca la elección de **Reymar Tomelloso** como empresa del año por parte de la Asociación de Empresarios de la Comarca de Tomelloso que también otorga el premio a la solera empresarial a **Panadería Feliciano Martínez.**

Miembros de la Comisión Comarcal de Seguimiento del Tren en rueda de prensa.

NOVIEMBRE

Increíble paradoja con el tren

La integración ferroviaria de Tomelloso/Argamasilla de Alba en la línea de AVE Madrid-Jaén se ve más cerca al transaccionar el PSOE una enmienda de Izquierda Unida para realizar el proyecto de obra. Tras el acuerdo de la Comisión de Presupuestos, la enmienda 1841, denominada Enlace Intrarregional Alcázar de San Juan-Tomelloso-Argamasilla de Alba-Manzanares fue ratificada por el Pleno del Congreso el 12 de noviembre. Sin embargo, un día después el Gobierno de España responde a una pregunta que los diputados del PP por Ciudad Real formularon en junio sobre el tren por Tomelloso/Argamasilla de Alba en la que rechaza las cuatro opciones planteadas por la Junta en mayo de 2007. Este revés provoca la indignación de los miembros de la Comisión de Seguimiento del Tren por la Comarca que preparan nuevas actuaciones.

El gran protagonista de este mes de noviembre es el político argamasillero, **Cayo Lara,** que presenta una canditura para ser el coordinador general de Izquierda Unida. La lista de Cayo Lara es la más votada, pero su elección se aplaza hasta la designación de todo el Consejo Político de la coalición.

Biblioteca Virtual de Castilla-La Mancha. Periódico del Común de La Mancha, El. #390, 19/12/2008.

Nuestro mejor regalo, poder atenderles mejor cada día

Próximamente en nuestras nuevas instalaciones

c/ Valle de Alcudia con esquina c/ Ruidera

CENTRAL
Ctra. Argamasilla de Alba Km. 1,2 - Nave 12
13700 Tomelloso (Ciudad Real)
Telf: 926 50 18 00 Fax: 926 50 59 22

DELEGACIÓN PUERTOLLANO
Pol. Ind. El Cabezuelo s/n
13440 Argamasilla de Calatrava
Telf: 902 190 350 Fax: 926 50 29 33

DELEGACIÓN ALBACETE
Pol. Ind. Romica - Calle A - Nº 30 - Parc. 37
02006 Albacete
Telf: 967 25 40 66 Fax: 967 25 40 86

DELEGACIÓN GRANADA
c/ Este, nº4 - Bajo Izda
18015 Granada
Telf: 639 965 693 Fax: 958 27 61 34

DELEGACIÓN TOLEDO Poligono Industrial Santa Maria - Calle Jarama Parcela 25 - 45007 Toledo
Teléfono: 902 190 350 Fax:926 50 59 22

www.navarronavarro.com

COMPONENTES INDUSTRIALES
NAVARRO NAVARRO

Eden

BODEGA NATURAL

NACEX
Servicio Exprés

DNV

Biblioteca Virtual de Castilla-La Mancha. Periódico del Común de La Mancha, El. #390, 19/12/2008.

DICIEMBRE

El Hospital de Tomelloso tendrá autonomía tutelada

El 1 de diciembre se publica el funcionamiento autónomo del Hospital de Tomelloso. Se trata de una autonomía tutelada que, según explicó el director general de Atención Sanitaria, Juan Blas, "se irá declarando de forma parcial, paulatina y progresiva, y no se le otorgará de forma definitiva hasta que no funcione con garantías de calidad y seguridad plenas".

Blas considera que el Hospital General de Tomelloso tendrá ahora más capacidad para contratar los profesionales necesarios para completar la cartera de servicios del centro lo antes posible.

Sin embargo, no todo son voces en favor de este decreto la autonomía. La diputada regional y concejala del PP, Carmen Casero, cree que el Hospital de Tomelloso no tiene una plantilla consolidada y no está preparado para caminar solo.

Igualmente desde la Plataforma por la Comarca se critica la supresión de algunas especialidades y se argumenta que dificilmente podrá funcionar un centro hospitalario cuando sólo haya presupuesto para contratar tres profesionales en un servicio que necesita seis.

Otra noticia de gran calado en este mes de diciembre es la elección del argamasillero, **Cayo Lara**, como coordinador general de Izquierda Unida. Tras un proceso muy complejo por las muchas familias que conviven en la coalición, finalmente se impone la opción de Lara como la más conveniente para enderezar el rumbo de la tercera fuerza política del país.

Presentación de la segregación tutelada del Hospital. A la derecha, Cayo Lara.

En Tomelloso y otras poblaciones de la comarca se celebra el **Día de la Constitución** con diversos actos en los que participan los escolares. La ciudad también se suma a la concentración silenciosa convocada por la Federación Española de Municipios y Provincias para condenar el último atentado de la banda terrorista ETA.

En estas semanas previas a la Navidad la actividad **cultural y social** es muy densa. Así, en Tomelloso se celebran unas jornadas sobre inmigración y la Asociación de Lucha Contra el Cáncer promueve la charla de Ángela Navarro, reconocida estilista y peluquera que habla sobre cuidados estéticos en pacientes oncológicos. La actualidad futbolística la marca en Tomelloso el joven **Pituli** que con veinte años se convierte en el jugador más determinante del equipo de Loren. Con los dos tantos conseguidos en Tarazona, nueve goles lleva ya Pituli que es el máximo jugador del equipo y del grupo.

OLMEDO

ÁMBITO DE ACTUACIÓN:

MADRID,
CIUDAD REAL.
TOLEDO ,
CUENCA,
ALBACETE,
CASTILLA Y LEÓN
GALICIA,
JAÉN,
CÓRDOBA,
SEVILLA,
GRANADA,
HUELVA,
CÁDIZ,
CEUTA,
LEVANTE Y
EXTREMADURA

LIMPIEZAS OLMEDO, S.L.
Empresa Líder del Sector de Limpiezas

Tratamiento y Control de Plagas

Limpieza de Locales y Oficinas - Limpieza de Fachadas
Limpieza de Residencias 3ª Edad - Limpieza Post-Obra
Limpieza en Centros Hospitalarios
Limpieza y Asistencia en Entidades Bancarias y sus Obras Sociales
Regeneración de Moquetas por Inyección y Tratamiento de Suelos

EXPERIENCIA Y CUALIFICACIÓN PROFESIONAL DE MÁS DE 30 AÑOS EN EL SECTOR
Polígono Industrial "El Bombo" - Avda. de los Industriales, parcela 15 - 13700 TOMELLOSO
Telfs.: 926 53 80 11 / 926 51 15 42 / 902 15 85 74 - Fax: 926 53 81 50

Biblioteca Virtual de Castilla-La Mancha. Periódico del Común de La Mancha, El. #390, 19/12/2008.

La 1ª Gestión Profesional más asequible del mercado

- Autoinstalable
- Vídeos formativos
- Actualizaciones automáticas
- Instalar y trabajar

GESTIÓN DE FACTURACIÓN, ALMACÉN, PEDIDOS Y OFERTAS PARA MICROPYMES

ESTA NAVIDAD REGALA PRODUCTIVIDAD

OFERTAS
VENTAS pedidos clientes
COMPRAS pedidos proveedores
ALMACÉN
FACTURACIÓN

Por sólo **365** € *
Incluidas las actualizaciones durante un año

PAGO POR USO SIN CUOTAS DE MANTENIMIENTO
* IVA no incluido

Copermática Software

De venta en Copermatica
902 44 33 33
www.copermatica.es
Pº San Isidro,13
Tomelloso (Ciudad Real)
SOLICITE INFORMACIÓN comercial@ copermatica.com

DECOCUADRO

Decora tus paredes

Feliz Navidad y Próspero Año Nuevo

C/ Doctor Cajal, nº 2 (Edf. Frente Asilo) - Tel.: 926 50 40 20 - 13700 TOMELLOSO

1758-2008, ¿250 años de independencia de Tomelloso?

Vicente Morales Becerra

En memoria del profesor Lorenzo Sánchez López

El 4 de noviembre pasado se cumplieron 250 años de la sentencia dada en grado de revista por el Real Consejo de Hacienda, en 1758, por la que se confirmaba la exención y villazgo que solicitaba Tomelloso de la villa de Socuéllamos.

¿Quiere esto decir que Tomelloso ha cumplido 250 años como población independiente? Y lo que es aún más sorprendente y preocupante, ¿hemos dejado pasar una efeméride así, sin más, sin realizar ningún acto de celebración?, ¿tan olvidada tiene Tomelloso su historia que ni recuerda ni conmemora su propia independencia?

Sí y no. Veamos por qué.

Muchos años después del breve periodo de independencia de Tomelloso durante el siglo XVI, de poco más de tres años (1589-1592), su concejo remitió instancia-memorial a S.M., en julio de 1755, solicitando nuevamente la exención de Socuéllamos. Con el informe favorable del fiscal, y tras ser recibido el proceso a prueba, el 26 de agosto de 1758 se pronunció sentencia en grado de vista favorable a lo pedido por Tomelloso. Como hemos visto, poco después, el 4 de noviembre y en grado de revista, fue confirmada. Parece evidente, pues, que Tomelloso es independiente desde esa fecha.

Pero si leemos atentamente esas sentencias de 1758 vemos que en ambas se establece una condición que debía cumplir Tomelloso para conseguir su independencia: indemnizar a Socuéllamos con el precio y servicios que desembolsó por la jurisdicción de Tomelloso durante el siglo XVI, 14.000 ducados, más la prorrata de gastos y precisas impensas que hizo para obtenerla. Por lo tanto, hasta que no se cumpliera esa condición y se satisficiera dicho pago, la sentencia no sería efectiva.

A pesar de lo cual, a petición de Tomelloso, el 13 de marzo de 1764 se le despachó Real Carta Ejecutoria para que "*cualquier justicia del Reino guarde, cumpla y ejecute las Sentencias pronunciadas en grado de Vista y Revista en este pleito, so pena de la Merced Real y de 50.000 maravedís para la Cámara Real*". Además, para poner en posesión de la Real Jurisdicción a Tomelloso, se comisionó al gobernador de la villa de Campo de Criptana, Don Atanasio de Rosa Villaseñor, Abogado de los Reales Consejos, quien la llevó a cabo el día 15 de marzo de 1764 sin citar previamente a la villa de Socuéllamos.

Así pues, debería ser 1764 el año que deberíamos celebrar, pues en él se le dio a Tomelloso posesión de su jurisdicción, además de señalársele término municipal. Luego en el año 2014 es cuando debemos celebrar nuestro 250 aniversario de independencia. Aún tenemos tiempo para prepararnos convenientemente.

Pero nuevamente hay algo que se nos escapa, y es que Socuéllamos, en cuanto tuvo noticia de esta toma de posesión de jurisdicción realizada por el gobernador de Campo de Criptana, apeló de todos los autos hechos, y es que la cláusula obligatoria establecida en las sentencias de 1758 no se habían cumplido: Tomelloso aún no había satisfecho el pago indemnizatorio al que estaba obligado. Además, el término dado a Tomelloso se había hecho sin emplazar a la parte contraria, por lo que Socuéllamos también protestaba por este motivo ante la justicia.

Ambas poblaciones entablaron así varios recursos ante la sede judicial que indefectiblemente tenían todo el aspecto de ser largos, engorrosos y muy caros para las dos villas. Para poner fin a esta situación, por mediación de varias personas "*charactherizadas, celosas de la paz y quietud, mirando a evitar gastos y perjuicios y establecer entre ambas villas una sólida paz y quietud perpetua*", se realizó el 18 de septiembre de 1767 entre ambas poblaciones una escritura de transacción, convenio e imposición de censo que atajase todo esos pleitos y recursos, que permitiese a Tomelloso gozar de su propia jurisdicción y término y que permitiera pagar a Socuéllamos lo que se le debía.

Tomelloso se comprometía a abonar a Socuéllamos 15.000 ducados por el capital debido y los gastos realizados. Y si no le fuera posible realizar dicho pago, como no lo era, impondría un censo por tal cantidad a favor de Socuéllamos, hipotecando todos sus propios y jurisdicción. De esta forma, en dicha escritura se establecía que Socuéllamos vendía a Tomelloso por juro de heredad los mencionados 15.000 ducados, que este debía amortizar en tres pagos de 5.000 ducados cada uno, o bien, un pago de 1.840 ducados y otros dos de 6.580. En el censo también se establecía que Tomelloso debía pagar cada año, el día 29 de septiembre, mientras no se redimiese el censo, 4.950 reales de vellón de réditos, "*que es al tres por ciento según la última Real Pragmática*".

El deslinde entre ambas villas, establecido también en la escritura de transacción, se realizó el día 18 de diciembre de 1767, quedando sin ningún valor ni efecto el amojonamiento hecho por el Gobernador de Campo de Criptana. Finalmente, el 1 de junio de 1769, en Aranjuez, se dio Cédula Real de aprobación de las escrituras de transacción, convenio e imposición de censo que habían otorgado los capitulares y apoderados de ambas villas.

Así pues, ahora sí, ya hemos descubierto la verdadera fecha de nuestra independencia: la fecha en que Tomelloso cumplió lo establecido en la condición impuesta en las sentencias de 1758, es decir, la fecha en que Tomelloso y Socuéllamos llegaron a un acuerdo por el que esta última se daba por pagada a través del mencionado censo que debía redimir Tomelloso. Esa fecha es el 1 de junio de 1769, la de la expedición de la Cédula Real en la que el Rey sancionaba el convenio realizado entre ambas partes, dándole así la mayor validación.

Podemos respirar tranquilos. Aún nos queda algo más de 10 años para celebrar nuestros 250 años de independencia. En cualquier caso, que nos sirva esto de lección, debemos estar mucho más atentos pues hemos estado a un paso de volver a ignorar nuestra historia una vez más de la forma más sangrante, sin prestarle la mayor atención. Esperemos que para el 2019 lo escrito hoy aquí no se nos olvide.

Censo con Lezuza

Por cierto, una última cuestión para los curiosos, ¿pudo pagar Tomelloso los 15.000 ducados que debía a Socuéllamos o se desangró anualmente cada día de San Miguel con el pago de los réditos? Bien, lo cierto es que no tenemos documentación de esa época que nos permita saber exactamente qué pasó. Lo que sí conocemos es que muy pocos años después, el 21 de enero de 1775, Tomelloso hizo escritura de censo a favor del concejo de Lezuza por importe de 59.000 reales (unos 5.350 ducados), al dos por ciento, y en el que el concejo de Tomelloso nuevamente volvió a hipotecar todos sus bienes propios y su jurisdicción. Probablemente con esa cantidad Tomelloso redimió lo que aún debía a Socuéllamos, pues no tiene sentido un censo tan elevado y en el que comprometía todos sus bienes más su jurisdicción para un concejo, como el de Tomelloso en esa época, cuyos gastos eran muy reducidos y que, que sepamos, no ejecutó ningún tipo de obra pública de entidad ni tenía tal costumbre.

El censo con Lezuza no se canceló hasta el 15 de junio de 1928, fecha en la que se pagó, de una sola vez, la totalidad del mismo. Detalle este que no debemos obviar, pues quiere decir que ¡en 153 años, Tomelloso no había pagado un céntimo del censo!, pero también que los últimos coletazos de la consecución de nuestra independencia estuvieron pesando sobre nosotros hasta hace apenas un suspiro en términos históricos, hasta hace solo ochenta años. Lo que son las cosas.

Más de 100 años a su servicio
Peluquería Izquierdo
C/ D. Víctor nº 15 - Tfno.: 926 51 43 56 - TOMELLOSO

MUEBLES Y ARTÍCULOS DE REGALO
MUEBLES BANI REGALOS
BANI
C/ Lope de Vega, 30
Tfnos- 926 612 111
659 498 517
MANZANARES
ABIERTO POR LA TARDE (Ciudad Real)

Biblioteca Virtual de Castilla-La Mancha. Periódico del Común de La Mancha, El. #390, 19/12/2008.

El Belén Municipal de Alcaraz, una joya natural y artesana

Contiene más de cien figuras en movimiento y atrae todos los años a miles de visitantes

CARLOS MORENO

La tradición belenista está bien conservada en Alcaraz. En esta bella localidad albaceteña, famosa por su preciosa plaza aporticada, sus empinadas calles y el impresionante marco natural que la rodea, hay personas como Pedro Jesús Palacios Moreno, bombero de profesión, empeñadas en que no desaparezca esta ancestral costumbre en la comarca de montar el belén. "Siempre me ha gustado mucho lo de los belenes -comenta-. Primero en casa y desde hace cinco años con este Belén del Ayuntamiento que supone mucho trabajo. Hay que reformar casas, arreglar figuras, montar toda la instalación que lleva, mantenerlo después...".

El Belén de Alcaraz, que primero se montó en la Parroquia y desde hace tres años se muestra en la Iglesia de San Miguel, se instala a cuatro vistas y se compone principalmente de materiales naturales de la sierra: hierba, musgo, tierra, árboles y plantas en general, piedras seleccionadas de toba, pirita, etc., río con agua corriente, bolsa con peces vivos y cuevas. Estos materiales llevan un cuidado proceso de mantenimiento durante todo el tiempo que está funcionando. Una vez pasada la celebración navideña el material perecedero es devuelto a su entorno natural.

La Navidad pasada estuvo abierto tres días antes de Nochebuena hasta pasado San Antón. Ocupa una extensión de 100 metros cuadrados de superficie. Cuenta con 380 figuras y más de cien se mueven. Según explica Palacios, "intentamos conseguir un entorno lo más parecido posible con la realidad y este montaje se enriquece con las maravillosas figuras artesanales realizadas por los mejores maestros belenistas de España, como son el escultor Jesús Ramírez Turpín o Griñán, entre otros. Buscamos que sea un belén con vida y que no esa estático, por eso le vamos metiendo figuras en movimiento".

En el Belén aparecen todos los misterios en su total ejecución según el típico belén español: nacimiento, anunciación, huida a Egipto, Reyes Magos, posadero, castillo de Herodes..., y una extensa colección de personajes: pastores, mercaderes, panadero, niños jugando, labradores, alfareros, carpinteros y otros oficios que aumentan su encanto con el movimiento de la noria, la trilla o calderos con agua hirviendo que

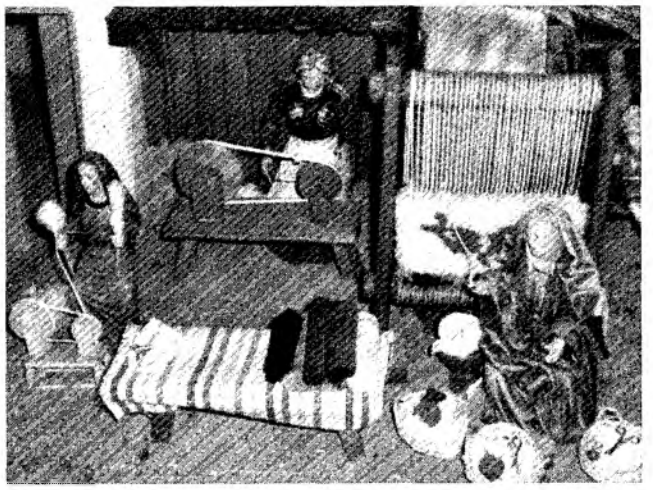

Detalle del Belén Municipal de Alcaraz.

fabrica José Martínez Jiménez, un jubilado que disfruta al máximo con estas creaciones. "Es un manitas, el movimiento de una de las norias, lo hizo con el motor del limpiaparabrisas de un Seat 124 y con el volante de una lavadora".

El Belén Municipal de Alcaraz hay que mirarlo con detenimiento para captar bien todos sus detalles. Ríos y lagos con peces de verdad, pescadores que lanzan sus cañas, réplicas de la matanza de un cerdo y, como no podía ser de otra forma, también aparecen las clásicas alfombras de Alcaraz y su modo de elaboración.

A Pedro Jesús Palacios le ayuda también su hermano Daniel y su compañero en el cuerpo de bomberos, José Luis Moya y Tomás Agudo. "El Belén nunca es el mismo. Lo hemos ido ampliando y comprando más figuras. Vienen miles de personas a verlo. De Albacete, de las provincias de Ciudad Real y Jaén, de otros pueblos de la sierra. No competimos con ningún otro belén porque en realidad todos guardan su encanto y todos se hacen con mucha ilusión".

Junto al Belén hay un libro de dedicatorias en el que aparece las firmas y palabras del que fuera presidente de Castilla-La Mancha y actual presidente del Congreso, José Bono, y del presidente de las Cortes, entre otras personalidades. Hay días en los que las visitas superan las 200. Es la mejor recompensa a un trabajo de gigantes.

Biblioteca Virtual de Castilla-La Mancha. Periódico del Común de La Mancha, El. #390, 19/12/2008.

El rostro de la inmigración

La historia de Jean Paul Tamba nos permite mirar a los ojos a la inmigración, más allá de injustos prejuicios o ridículos recelos

ISABEL LOZANO

Cuando a los inmigrantes que llegan a las costas españolas se les pone nombre y apellidos, sus extraordinarias vidas, sus agónicas travesías en cayuco y sus particulares y siempre desesperadas luchas por la supervivencia cobran dimensiones que escapan a la pura caridad o al sentimiento de lástima que sus rostros estenuados y llenos de terror pueden despertar en nuestros reposados y sobrealimentados cuerpos. Conocer sus trayectorias vitales a fondo tira por tierra nuestros iniciales prejuicios y recelos y nos interroga, -o al menos debería hacerlo- más allá de esta caridad primera. Quienes cuenten con la ayuda de Dios -con el apellido que ustedes quieran- le lanzarán, sin duda, entre angustiados y enojados, un porqué entristecido y, en ocasiones incluso desesperanzado. Quienes se muevan por los caminos de la laicidad, intentarán buscar culpables entre los grandes mandatarios, sin dejar de preguntarse qué pueden hacer ellos ante semejante aberración. En cualquier caso, nadie puede permanecer impasible al conocer el sufrimiento extremo de estos hombres, mujeres y niños cuyo único pecado o delito -llámenle como quieran- ha sido nacer más allá del Estrecho de Gibraltar. Jean Paul Tamba es uno de esos rostros extenuados a los que en este reportaje queremos poner nombre y apellidos.

En julio de 2006 Jean Paul, que entonces tenía treinta y cinco años, dejando atrás su vida en Senegal, mintiendo a su madre -que no supo que viajaba a España en cayuco hasta que no llegó aquí- y abandonando su trabajo como visitador médico -allí esta profesión se conoce con el nombre de delegado medical- en el que llevaba más de catorce años, se embarcó en una aventura de futuro más que incierto: viajar a Europa subido en un cayuco de veintidós metros de eslora junto a otros ochenta y cuatro africanos, una arriesgada travesía por la que tuvo que pagar mil doscientos veinte euros, los ahorros de toda una vida. "Había que viajar, así de sencillo" -explica con resignación el propio Jean Paul en un manuscrito que acaba de escribir narrando su traumática experiencia y que pretende publicar-.

Después de ocho días de travesía, en la que al entusiasmo y optimismo iniciales siguió la desolación, la enfermedad, el frío, el hambre y la insolidaridad entre los propios africanos, Jean Paul y sus más de ochenta compañeros avistaron las luces de la isla de Tenerife.

Fue a su llegada a España cuando Jean -según cuenta en su manuscrito- fue "testigo de una solidaridad ejemplar por parte de la población, que nos daba de comer y de beber en espera de que llegara la Cruz Roja. Fue entonces -continúa este inmigrante senegalés- cuando creí en la mentalidad europea, en unas gentes tan civilizadas que no daba crédito".

Jean Paul Tamba durante la entrevista.

Después de dos años y medio en España, donde ha residido en Murcia, Jaén, Albacete y Tomelloso, entre otros lugares, Jean Paul ya ha tenido tiempo de encontrarse con otros aspectos menos altruistas de la mentalidad europea. Al rechazo que muchos sienten hacia el inmigrante se suma en el caso de Jean Paul la barrera que para muchos -todavía, por desgracia, demasiados- supone en color de su piel. "La crisis -comenta Jean Paul- hace que la gente se vuelva más recelosa con los inmigrantes". Sin embargo, este senegalés siempre intenta dialogar con aquellos que le rechazan por su origen y su raza. "Cuando me conocen -explica- la gente se abre y el rechazo es menor".

Con esta intención ha dado una serie de charlas por los institutos de Tomelloso, contando a los jóvenes su viaje y las razones que llevan a hombres, mujeres y niños de su continente a emprender una travesía tan peligrosa. En estos momentos Jean Paul, que recibe ayudas de distintas asociaciones y ONGs, reside en Tomelloso, una ciudad que le gusta por ser "íntegra, abierta y solidaria", con la esperanza de poder trabajar algún día en la profesión que él tenía en Senegal y que tan bien conoce después de años de experiencia. Entre tanto, Jean Paul se siente feliz porque ha sido capaz de concluir su arriesgada aventura con salud, aunque reconoce que "lo que en África se cuenta sobre Europa es muy distinto a lo que después la realidad te demuestra".

PAVISER®
PAVIMENTOS DE HORMIGÓN

C/ Plaza del Mercado, 3 - Tfn.: 926 538 225 - Fax: 926 538 226
Almacén: C/ Pintor el Greco, 12 - TOMELLOSO (C. Real)
E-mail: paviser@paviser.com - Web: www.paviser.com

-PAVIMENTOS DE HORMIGÓN
-HORMIGÓN IMPRESO
-HORMIGÓN PULIDO
-FIBRA DE POLIPROPILENO
-PIGMENTOS/CAPAS RODADURA

Biblioteca Virtual de Castilla-La Mancha. Periódico del Común de La Mancha, El. #390, 19/12/2008.

10 años de comercio justo en Tomelloso

Hace ya una década que Pedro Márquez abrió Jayma, una tienda entonces totalmente innovadora que apostaba y sigue haciéndolo por respetar los derechos de los productores y también el medio ambiente

ISABEL LOZANO

Pedro Márquez en su tienda de comercio justo en Tomelloso.

Hace ya más de una década que Pedro Márquez Parra abría en Tomelloso Jayma, una tienda entonces totalmente innovadora y pionera en Castilla-La Mancha que apostaba y sigue haciéndolo por respetar el medio ambiente, así como los derechos de los productores de los países en desarrollo de donde proceden todos los productos que en ella se venden. Fiel a sus creencias y a su forma solidaria de entender la vida, Pedro dejó su trabajo para emprender un negocio que todos diagnosticaban como inviable y que a él le enganchó de inmediato: la idea de pagar a los productores lo que realmente vale su trabajo y no la ridícula cantidad que marcan las grandes marcas e importadoras continúa siendo para él, diez años después, realmente cautivadora.

"La idea del comercio justo, que conocí casi por casualidad, me encantó y hoy en día, después de estar más de una década trabajando en ello, aún me gusta más" -explica Pedro, que habla con el entusiasmo y la vehemencia de quien cree firmemente en un proyecto-.

Pedro Márquez es socio fundador de la Red de Comercio Justo de Castilla-La Mancha, un colectivo que aglutina a cinco tiendas de toda la región -ubicadas en Azuqueca de Henares, Albacete, Cuenca, Ciudad Real y, por supuesto, Tomelloso- y a dos asociaciones, y reconoce el esfuerzo que la Junta de Comunidades de Castilla-La Mancha está realizando para la promoción de este tipo de comercio, sobre todo teniendo en cuenta que es la única comunidad autónoma que dedica presupuesto a ello. Sin embargo, el propietario de Jayma asegura que serían necesarios muchos más recursos para que la gente conociese las enormes ventajas del comercio justo y pudiese elegir, más allá de los precios de los productos.

Y es que decir comercio justo es tanto como decir dignidad de los agricultores y productores de los países en desarrollo. Para que un producto pueda llevar el sello de calidad que supone el comercio justo éste se ha tenido que realizar sin explotación infantil, sin duda, un valor añadido a cualquier producto que alguien pueda comprar o regalar. Además, quienes consumen estos productos se están asegurando de que los productores han recibido una cantidad justa por su trabajo, cantidad que siempre es mucho más elevada que las que se pagan en el comercio tradicional. Así, por ejemplo, mientras que un agricultor de la red de comercio justo recibe 1'40 dólares por cada libra de café, el resto de marcas e importadoras no pagan más allá de 30 céntimos de dólar por esta misma cantidad de café.

"El comercio justo asegura a las cooperativas con las que trabaja continuidad en la relación comercial, lo que les genera seguridad y posibilidad de consolidación y crecimiento"

Además, el comercio justo garantiza el respeto al medio ambiente y la no discriminación laboral de hombres y mujeres -algo de lo que todavía tienen mucho que aprender incluso las sociedades occidentales-. Finalmente, el comercio justo asegura a las cooperativas con las que trabaja continuidad en la relación comercial, lo que les genera seguridad y posibilidad de consolidación y crecimiento. "Nosotros -comenta Pedro- no celebramos la Semana de Tailandia cada cinco años, sino que importamos productos de cooperativas todos los años y de manera continuada, que es el único modo que puede hacer funcionar a este tipo de pequeñas empresas".

A través de Jayma, Pedro Márquez lleva los productos y la filosofía del comercio justo a numerosos puntos de la provincia, trabajando con distintas ONGs, asociaciones y colectivos que trabajan contra el hambre y algunas parroquias. En Alcázar, Manzanares, Valdepeñas o Villarrubia de los Ojos el comercio justo es conocido y muy bien acogido. "Hay gente -señala Pedro- que compra productos de comercio justo consciente de lo que ello significa, pero también los hay que eligen este tipo de productos por su calidad, en el caso de productos alimenticios, o por la originalidad de los diseños y de los materiales utilizados, en el caso de la artesanía".

A pesar de la crisis y de las dificultades adicionales que este negocio tiene, Pedro Márquez piensa continuar con Jayma porque considera que "es muy importante que Tomelloso cuente con un punto de comercio justo. Después de diez años de trabajar en ello, puedo poner cara a estas relaciones comerciales justas y me doy cuenta de que esto es algo que realmente abre caminos". Abramos, pues, caminos junto a la Jayma de Pedro Márquez, seguro que los Reyes Magos se sentirán muy orgullosos de que escribamos nuestras cartas bajo su techo.

Biblioteca Virtual de Castilla-La Mancha. Periódico del Común de La Mancha, El. #390, 19/12/2008.

El último adiós a Lorenzo Sánchez López se lo dio la nieve

Natividad Cepeda

Lloraba el cielo con sudario blanco dejando en los cipreses su alma de tristeza por el amigo muerto cuando llegó su cuerpo al cementerio. La tarde gris y fría barría con su gélido aliento desde la boca de diciembre las calientes lágrimas. Hacia frío, pero no tanto como el frío helado de la muerte. Lentamente la nieve se mecía en el aire y nos dejaba su blancura en las lápidas de mármol negras sin turbar la paz del Campo santo. En la galería de nichos se detuvo el cortejo que acompañaba a Lorenzo Sánchez hasta su última morada terrenal. Los ramos de flores y las coronas se dejaron al lado mientras seis hombres fuertes ayudaban a subir su ataúd hasta su nicho. Casi nadie hablaba, sólo la nieve osaba posarse en nuestras cabezas, en nuestros hombros y en nuestras manos a la manera única que ella sabe acariciar. Yo pensaba que aquél hombre merecía ser enterrado entre las piedras, a cielo abierto, al pleno frío helado del invierno para que su cuerpo fuera en un mañana piedra y tierra. Yo sentía que hay hombres que se merecen estar solos en mitad de un montículo de tierra y no apiñados entre nichos estrechos. Yo sabía que a Lorenzo la tierra de su pueblo lo llamaba porque él había amado su humus y su fuerza como sólo saben amar los que la defienden, incluso por encima de su propio beneficio. Para aquel hombre por el que caía la nieve como blanco sudario, su primera pasión había sido su pueblo, después su padre, sus hermanos, más tarde sus amores perdidos y encontrados, y, por último, sus hijos, carne de su carne que le dolían en las entrañas como ascua de fuego. Porque Lorenzo Sánchez estaba hecho de pasión y de entrega, era parecido a la cardencha en flor, llamada también Aguabenditera, cardo de cardadores que fue desechado por la civilización y sus metales: cardenchas que adornan ya secas los salones. Cardencha, flor de los pobres campesinos, que adornaba sus bombos y sus piedras naciendo en nuestros campos resecos del verano. Pero hermosas a la par que fieras y dolorosas por sus pinchos.

Lorenzo Sánchez las amaba, como también amaba las estrellas. Se nos ha ido un buen tomellosero al que casi nadie le pagó cuanto hizo. Amó como un amante estas llanuras. Le dolía la sinrazón de la injusticia como duele la vida cuando se presiente que se va. No ignoraba que la gente se vende por minucias, que se prostituye y se olvida de las promesas a cambio de un plato de lentejas o de otras viandas similares. Si amor es darse a muchas gentes, Lorenzo Sánchez, conoció el amor.

Se ha ido cuando la Navidad toca con sus nudillos a las puertas, cuando las gentes sueñan con esos sueños de empezar una nueva vida al despedir al año viejo. Nos ha dejado con el amargo sabor del desamparo y una sonrisa desvencijada de amistad se nos rompe en la boca.

Era un buen amigo, yo lo amaba como se ama el trigo que por mayo ilumina estos campos. Lo amaba, como amo las piedras calizas de los bombos, de las pedrizas y las cercas. Compartíamos el amor a nuestro pueblo y a nuestra tierra, además de la palabra y la poesía.

Nada queda, dirán los que no creen en nada. Nada es un hombre cuando muere. Apenas es un copo de nieve que al caer en la tierra no se ve. Pero si no nos cae la nieve y preña la tierra con su semen, la tierra no florece. Es cierto que la tarde del domingo 14 de diciembre ha sido una triste tarde de domingo. Tan cierto es, como que los que le dimos nuestro adiós, no temimos al frío, ni a la nieve, ni al granizo, el templo con sus quinientos años a cuestas de sus muros le abrió su corazón de , y en ese basamento por el que ya pasaron otros tomelloseros, Lorenzo Sánchez, el maestro, el catedrático, el historiador y el doctor en reconocidas materias definidas nos ha dejado escuchar su testamento. Él sabía que lo único preciso y precioso era el amor. Amor que mueve el mundo y que jamás perece. Amor que se renueva dejando su testigo en las manos de otros. Amor sin comisiones de prebendas. La Parroquia de la Asunción de Nuestra Señora de Tomelloso repleta de amigos rezaba bajo la pena , mientras las notas compuestas de Tomaso Albinoni, músico veneciano, que murió en el año 1751, sonaban por petición expresa de don Lorenzo Sánchez López, mientras yo prestaba mi voz a su palabra escrita...

"Esta noche en el patio del estudio de mi hija, he visto en la negrura del cielo una pequeña estrella abrirse paso entre la espesura de las nubes. Allí en mitad de la nada he pensado que esa estrella eras tú. Aunque otros no crean en los milagros yo sé que esta noche los bombos tomelloseros lloran conmigo"

Ni el clavel que luce en esta mesa
ni el jardín que alegra la ventana
ni el diamante ni el zafiro tienen luz
porque la luz es patrimonio del alma
ni rosa es el amor
ni blanca es el alma
ni riqueza es tener
ni es color el que tiene la esmeralda.
Que el amor no se encuentra ni se exige
ni se da a quien potente o por la fuerza
lo reclama.
Pues se esconde en el silencio y en los pequeños
detalles de cada mañana,
mirando los ojos
explorando el alma
compartiendo las penas
de aquél al que amas
y si nunca lo exiges y si no lo reclamas
verás el rosa del amor
verás el jardín que hay en el alma
verás lo que es la riqueza
verás cómo tiene el color y la luz
de la flor, de la rosa,
y de la esmeralda.
Pero el amor sólo está,
escondido en el fondo del alma
esperando una mano suave
que lo tome y lo lleve
a la luz, a la vida
y hacia las estrellas
que dan la esperanza.

Lorenzo Sánchez López

En memoria de un maravilloso amigo, de un tomellosero leal, de un manchego legal y de un hombre de bien, junto a mi admiración por su buen saber, mi cariño y mi llanto por su pérdida. Que el sudario blanco de la nieve que te ha despedido en esta tarde de invierno te señale el camino de las estrellas.

Esta noche en el patio del estudio de mi hija, he visto en la negrura del cielo una pequeña estrella abrirse paso entre la espesura de las nubes. Allí en mitad de la nada he pensado que esa estrella eras tú. Aunque otros no crean en los milagros yo sé que esta noche los bombos tomelloseros lloran conmigo.

E.S. IZQUIERDO, S.L.
REPSOL
C/Campo, 103
TOMELLOSO
Tel./Fax público:
926 50 60 72
Móvil: 629 11 62 01
REPSOL DIRECTO
Empresa Comercial de Repsol Gasóleo
SERVIMOS GASÓLEO A DOMICILIO
CARBURANTES - TIENDA - LAVADO
(PAN DIARIO)

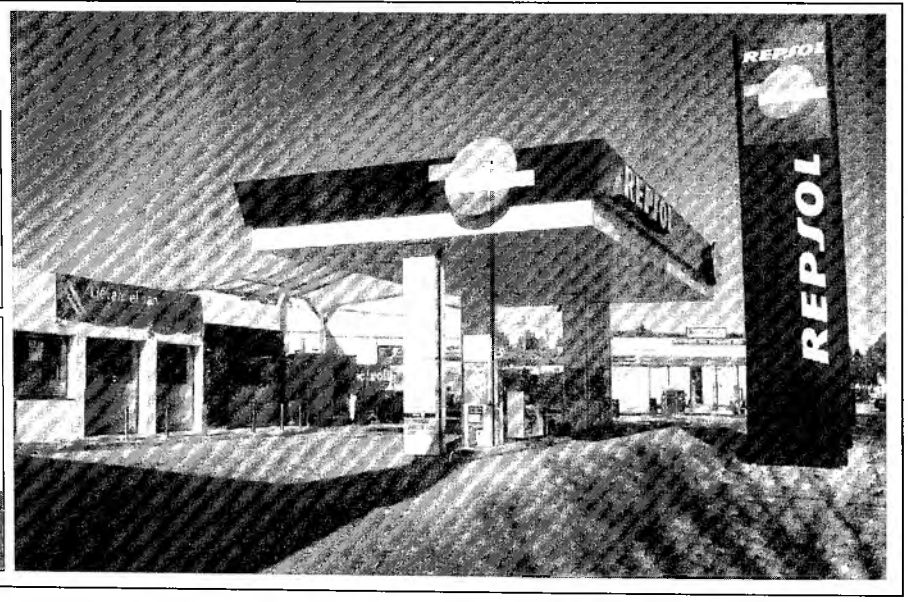

Biblioteca Virtual de Castilla-La Mancha. Periódico del Común de La Mancha, El. #390, 19/12/2008.

Lo que nos pida

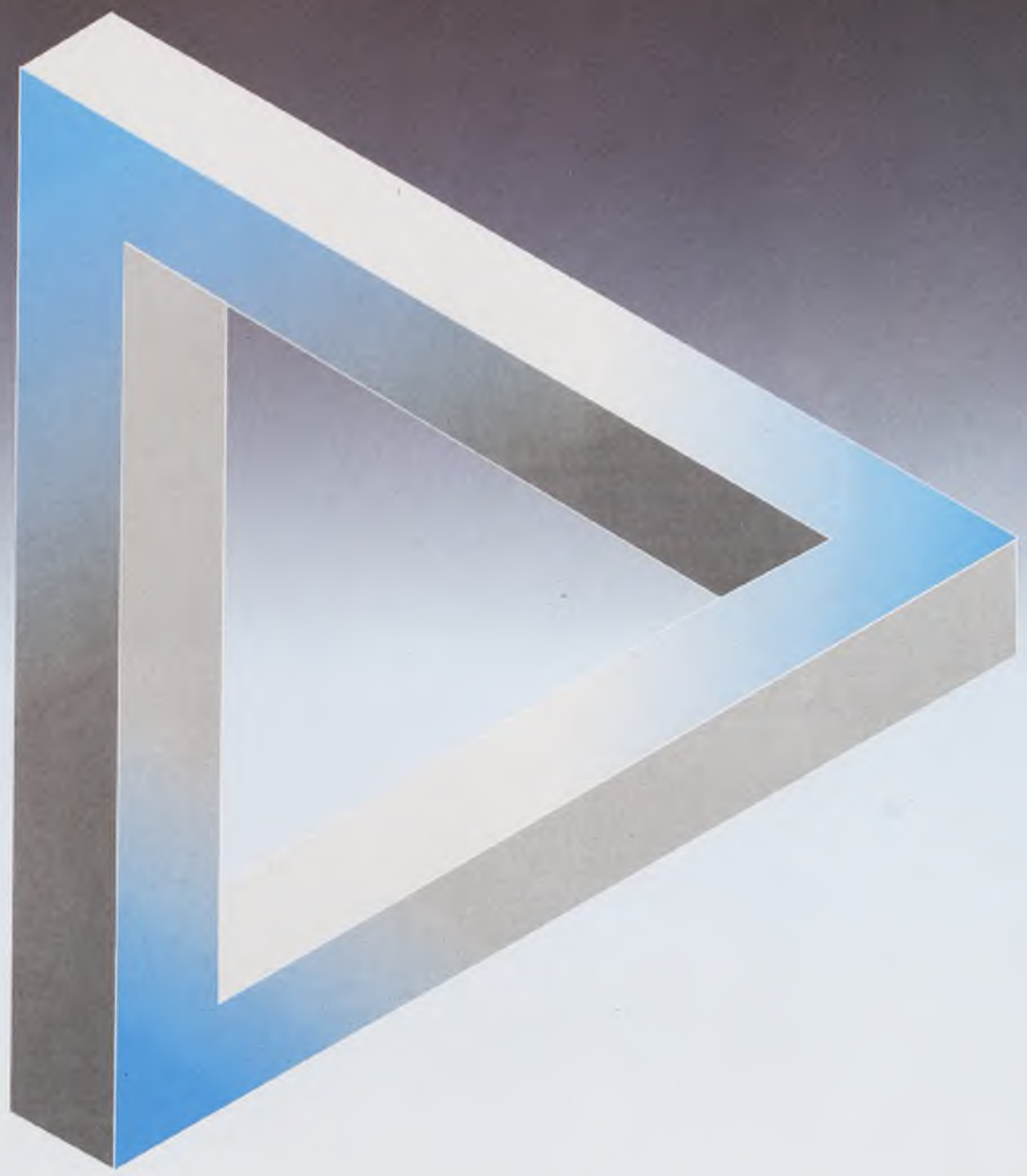

Maquetación y Diseño Editorial
Identidad Corporativa
Catálogos
Publicidad

Para nosotros cada proyecto es único, especial y comprende un nuevo reto

DISEÑO SOUBRIET

C/ Doña Crisanta nº 47 ◆ 13700 Tomelloso ◆ Tfno. 926 50 55 76 ◆ Fax: 926 50 63 53 ◆ esoubriet@gmail.com

Biblioteca Virtual de Castilla-La Mancha. Periódico del Común de La Mancha, El. #390, 19/12/2008.

La OMIC recomienda un consumo responsable, solidario y sostenible

Juguetes, viajes y transportes son los sectores que tienen mayor número de demandas en Navidad

CARLOS MORENO

La OMIC de Tomelloso ha distribuido una interesante guía sobre juguetes.

La Navidad es una época en la que se multiplica el consumo y ello obliga a los compradores a extremar todas las precauciones para que el producto adquirido sea de su entera satisfacción. Hemos visitado al técnico responsable de la OMIC en Tomelloso, Manuel Jiménez, para que nos informe acerca de las reclamaciones más frecuentes en esta época navideña o sobre la información más solicitada por los consumidores.

"En los primeros años de la OMIC -comenta- había épocas de más movimiento como el periodo de rebajas, el verano o la Navidad. Pero veinte años después, el ritmo de las demandas, ya sean reclamaciones o información, se mantiene uniforme durante todo el año".

En esta época de Navidad, Jiménez indica que "es en los sectores de juguetes, viajes y transportes donde se producen las demandas más frecuentes. Y, por supuesto, en este periodo siguen vigentes el resto de reclamaciones habituales a lo largo del año que son por este orden: telefonía, vivienda, bancos y seguros".

Acerca de los viajes, Jiménez explica, que "años atrás viajaba en Navidad poca gente, pero ahora sí. Las reclamaciones suelen ser por daños en el equipaje, *over booking* (avión lleno), retrasos... En lo relacionado con hostelería, cenas, comidas y alimentación no suele haber muchas reclamaciones y sí en juguetes, reclamaciones que versan sobre la seguridad o que el funcionamiento sea correcto. También hay otros artículos, sobre todo los electrónicos, que también generan demandas con respecto a la garantía".

¿Y ha aumentado el número de reclamaciones con llegada de la crisis, por eso de que hay menos dinero y la gente mira más los céntimos que gasta? "Lo que hemos notado -señala Jiménez-, son muchas situaciones límite de gente que no puede pagarse sus hipotecas y préstamos, pero nosotros ahí no podemos hacer nada. Es un contrato libre firmado y aceptado por dos partes y con una garantía notarial, en el que se establece los que vas a pagar y en qué plazos. Así, muchos extranjeros que tenían hipotecas han optado por regresar a sus país y dejar las viviendas a los bancos".

El técnico de la OMIC explica que otro aspecto que se está repitiendo en esta época de crisis es que "cuando la gente compra un producto se mira más el tema de la reparación en garantía que antes".

Este año la Oficina Municipal de Información al Consumidor ha repartido unos boletines de consumo y una interesante guía de juegos y juguetes. Asimismo, se están poniendo unas cuñas en la radio y se han repartido dos mil bolsos ecológicos de tela para hacer las compras. "Son unos bolsos que cuando se pliegan se quedan del tamaño de un monedero y evitan el uso masivo de bolsas de plástico. El lema de la campaña es: consumo responsable, solidario, seguro y sostenible".

Por otro lado, se han realizado tres programas de radio enfocados al consumo en Navidad. En el primero se ofrecieron unos consejos generales de compra, en el segundo se abordaron los derechos en los viajes, transportes, compras por internet y consumo de alcohol y en el tercero ofrecimos un programa sobre la seguridad en los juguetes".

Guía de juguetes

Precisamente, las guías que se han repartido sobre juguetes, editadas por el Instituto Tecnológico del Juguete, ofrecen una información muy detallada y útil sobre juguetes y juegos de calidad, que resulten adecuados a las necesidades lúdicas y pedagógicas de sus destinatarios. La selección de los juguetes que aparecen en la guía forma parte de un largo proceso de observación, análisis y valoración que se coordina desde el Instituto.

Así se tiene en cuenta su valor lúdico, la duración o resistencia, la manejabilidad, versatilidad, el atractivo infantil, la edad recomendada, la calidad de las instrucciones y el potencial de aprendizaje, entre otros aspectos. También se abordan las posiblidades de uso que los juguetes ofrecen para niños con discapacidad.

La guía contiene un interesante apartado con los veinte errores más frecuentes a la hora de adquirir juguetes: no mirar bien el envase y el etiquetado, no dar importancia a las indicaciones de seguridad, regalar juguetes no apropiados para la edad del destinatario o que transmitan valores no deseados (racismo, violenca, sexo...), regalar demasiados juguetes, dejarse llevar por la publicidad, adquirir juguetes en establecimientos no especializados, elegir juguetes caros pensando que son mejores y decidir en base a nuestros gustos, es decir, elegir lo que nos gusta o nos gustaba cuando éramos pequeños, pero hemos de tener en cuenta que los tiempos han cambiado y que nuestros gustos no coincidan con los de los niños de ahora.

ÓPTICA MATEOS

VISION &CO

C/ Juan de Zúñiga, 30
13710 **ARGAMASILLA DE ALBA** (Ciudad Real)
Tel/Fax: 926 521 883
email: opticamateos@hotmail.com

Feliz Navidad

La óptica que buscas, muy cerca de ti

Biblioteca Virtual de Castilla-La Mancha. Periódico del Común de La Mancha, El. #390, 19/12/2008.

A la vanguardia de la técnica. **www.audi.es**

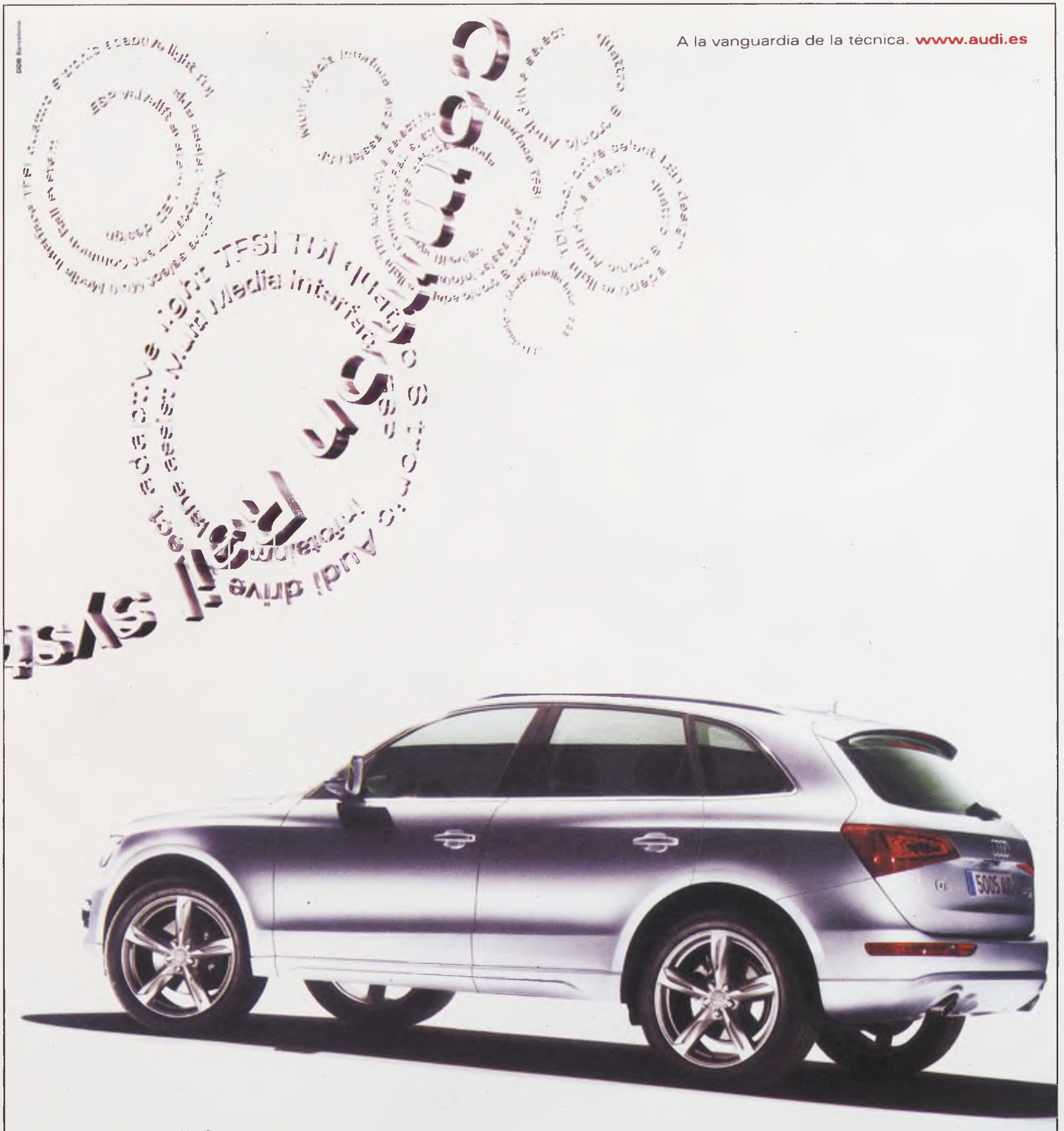

Nuevo Audi Q5.
Ingeniería perfectamente sincronizada.

El nuevo Audi Q5 tiene una razón de ser: la eficiencia en cada detalle. Su diseño le otorga un imponente exterior de líneas fascinantes, que se combina con uno de los mejores coeficientes aerodinámicos de su clase. En su interior incorpora las más avanzadas tecnologías para maximizar la eficiencia. Así se consigue combinar un mínimo consumo con el mayor dinamismo y potencia de los motores TDI® con sistema common rail de última generación, o con la inyección directa que proporciona el motor TFSI® con su novedoso sistema de control de válvulas Valvelift. El nuevo Audi Q5 está dotado de la nueva caja de cambios S tronic® de doble embrague y 7 velocidades, altamente eficiente y deportiva. Pero hay más. Porque al frenar consigue aprovechar la inercia del vehículo para recuperar energía. Prepárese para experimentar la emoción de la eficiencia. Nuevo Audi Q5. Nunca la ingeniería había estado tan sincronizada.

Nuevo Audi Q5 de 170 a 240 CV. Emisión Co_2 (g/km): de 175 a 199. Consumo medio (l/100) de: 6,7 a 8,5.

Talleres Manchegos
Premium Automóviles, S.L.

Pol. Emilio Castro, parcela 6, C/ Química, nº 1
Tel. 926 58 88 70
13600 Alcázar de San Juan

Audi

Biblioteca Virtual de Castilla-La Mancha. Periódico del Común de La Mancha, El. #390, 19/12/2008.

Huerto So

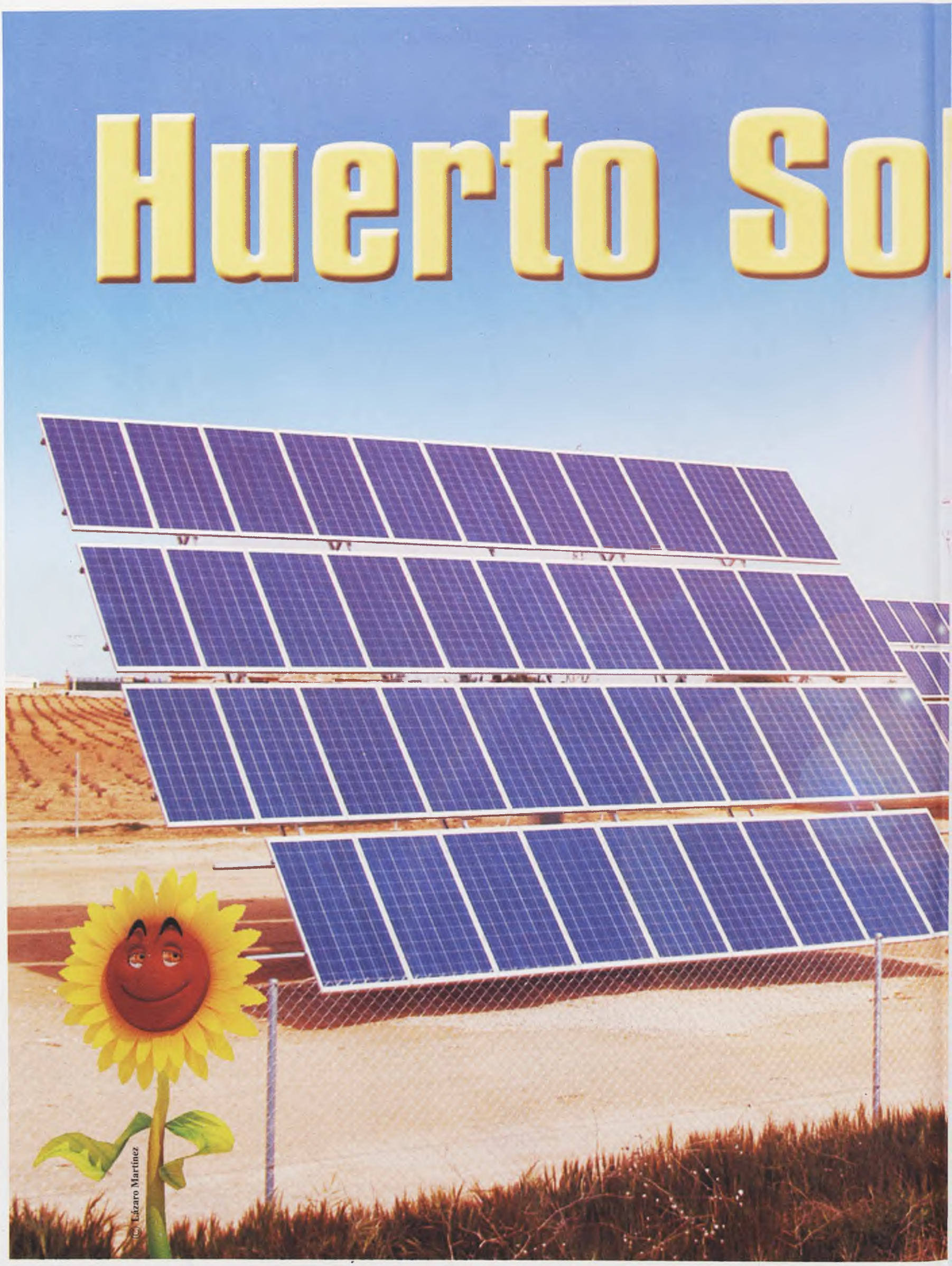

Biblioteca Virtual de Castilla-La Mancha. Periódico del Común de La Mancha, El. #390, 19/12/2008.

lar Pinilla

Damos luz a la Navidad

ORIA

PICAZO - DE NOVA, S.L.
Correduría de Seguros

Laboratorio
Luis Menchén

Apostamos por las energías renovables

Biblioteca Virtual de Castilla-La Mancha. Periódico del Común de La Mancha, El. #390, 19/12/2008.

"He sido feliz en todos los trabajos que he desempeñado"

José Luis Albiñana, el decano de la prensa local, que acaba de cumplir ochenta años, repasa su intensa vida en esta entrevista

José Luis Albiñana durante la entrevista.

CARLOS MORENO

Cuando José Luis Albiñana Masó (1928, Tomelloso), sale cada mañana de su casa de toda la vida en la calle Toledo en dirección a la Plaza de España, la peluquería de Paco Izquierdo, la farmacia de Luis Menchén, el casino o la redacción de este periódico, por citar algunos de los lugares que visita con más frecuencia, intercambia saludos con todo el que se cruza, gasta bromas o pega la hebra sobre cualquier tema relacionado con la vida local, la actualidad deportiva o cualquier otro asunto mundano. Acaba de cumplir ochenta años y conserva una vitalidad digna de admiración aunque con su sorna habitual confiesa que "con las pastillejas me voy defendiendo de algunos achaques". Mantiene su implicación en el periodismo deportivo siguiendo a su Tomelloso CF, como le gusta decir, es columnista de EL PERIÓDICO, sigue trabajando en la Hermandad de Donantes de Sangre y cuando lo llaman para arrimar el hombro en cualquier otro proyecto o iniciativa no duda en decir sí.

En esta entrevista, José Luis Albiñana, el decano de la prensa local, echa una mirada atrás y repasa los numerosos episodios de una vida intensa, bien vivida. Nadie mejor que él, para tomar el pulso a la evolución de Tomelloso, su pueblo, por el que siente auténtica pasión. Un todoterreno del deporte, del periodismo, de desinteresada colaboración con causas sociales, eficiente en todos los trabajos que ha desempeñado.

PREGUNTA.- El apellido Albiñana no es de estos lares, ¿dónde se encuentran sus orígenes familiares?

RESPUESTA.- Albiñana es un apellido de Tarragona y Masó de Brazatortas pero mi bisabuelo, abuelo, padre y yo nacimos todos aquí.

P.- ¿Qué recuerdos guarda de su niñez? ¿Y lo de su apodo cómo surge?

R.- Éramos una familia humilde, mi padre era maestro

(Pasa a la Página 33)

Biblioteca Virtual de Castilla-La Mancha. Periódico del Común de La Mancha, El. #390, 19/12/2008.

(...Viene de la Página 32)

de aquellos que daba clase en su casa, hasta que le cerraron la escuela y las pasamos canutas. Por fortuna, entró como contable en la bodega de la viuda de Benito Torres en el 36 y se jubiló allí. Lo de Pona, viene por pepón o pepona, me crié bastante rollizo y gordo, y por eso vino el apodo. Nunca me ha molestado, al contrario, hasta he firmado artículos en prensa con él.

P.- A lo largo de su vida laboral activa ha desempeñado varios trabajo, ¿no es así?

R.- Trabajé durante 13 años en el Servicio Nacional del Trigo y luego 33 años en la farmacia de don Luis Menchén hasta que me jubilé en el año 93. También estuve 22 años en la Sociedad General de Autores y dos de profesor de Educación Física en el Instituto de Enseñanza Media.

P.- La farmacia de Luis Menchén ha sido como una segunda casa para usted...

R.- Entré como contable, hice de auxiliar, de ayudante técnico de laboratorio..., he sido un hombre de confianza. A ellos los considero como de mi propia familia, me han consultado siempre cualquier problema y sigo manteniendo una relación muy estrecha con ellos. Nunca olvidará a Luis Menchén, padre, guardo de él un recuerdo especialísimo.

P.- Ha desempeñado trabajos remunerados y no remunerados como en la Hermandad de Donantes de Sangre en la que sigue en la brecha...

R.- Entré en el 86, con José Antonio Negrillo de presidente y yo de secretario, y ahí seguimos. Es una promesa que hice de trabajar por esta causa mientras viviera al ver cómo le suministraban sangre a mi mujer.

José Luis Albiñana en otro momento de la entrevista.

P.- ¿Cuándo se inició en el mundo del periodismo?

R.- Fue en mayo del 46 estando en la organización juvenil. Pude escucharme en una colaboración que hice para Radio Madrid y aquello me ilusionó de tal manera que empecé y ya no paré. He trabajado o colaborado en 18 periódicos, en la revista La Semana Vitivinícola, grabé 159 programas en la televisión local, he transmitido partidos de fútbol, combates de boxeo y lucha libre, power lifting y he presentado la Fiesta de las Letras, la Fiesta de la Vendimia, actos en barrios de Tomelloso, pujas de la Virgen de las Viñas, desfiles de moda, hasta un encuentro de magos manchegos... Ahora sigo con las crónicas del Tomelloso CF en *Lanza*, *La Columna Casos y Cosas* en EL PERIÓDICO y el *Tomelloso en cifras* que aparece en cada extra de feria.

P.- Tuvo el privilegio de retransmitir desde Valencia aquella final de Copa de Aficionados que disputaron el Tomelloso y el Barcelona ¿no?

R.- Sí, fue en el Luis Casanova, hoy Mestalla, el 10 de junio del 61. No hubo casa de Tomelloso donde no se escuchara el partido. Aquello fue inolvidable. Lo único que falló fue el resultado.

P.- Su vinculación al deporte ha sido también muy estrecha, incluso fue pionero en algunos deportes como el balonmano femenino. ¿Qué recuerdos guarda?

R.- Muchos y buenos. Me saqué la licencia de entrenador de balonmano a once y organizamos un partido con Ciudad Real que fue todo un acontecimiento. También obtuve el título de entrenador de baloncesto, cronometrador y juez de ciclismo. A la hora de practicar, jugué al fútbol, también hice atletismo, tenis de mesa, pero me dediqué más al baloncesto. Cuando cumplía el servicio militar recuerdo que un capitán pidió que saliera alguien de baloncesto, salí yo, y cuando me vio me dijo, ¿tú dónde vas? ¿No irás de cachondeo? Pero a los quince días de entrenamiento me nombró capitán del equipo y fuimos subcampeones de una liga nacional del Ejército.

P.- Durante un periodo de ocho años fue concejal y desde luego usted es una persona ideal para hablar de la evolución de Tomelloso.

R.- Ha experimentado un cambio impresionante, sobre todo en la última década. Tomelloso se asemeja a una capital. Tengo muy buen recuerdo de mi paso por el Ayuntamiento. En la época de Miguel Palacios en la alcadía le echábamos muchas horas que quitábamos a nuestros trabajos y a la familia. Se hicieron obras importantes como la pavimentación de la calle Don Víctor, la inauguración de la Plaza de Toros, los sotanos del Mercado, la cesión de terrenos a la Seguridad Social para la construcción del Ambulatorio, la instalación del colector... Con Miguel Abad firmamos la cesión de la obra de López Torres al pueblo de Tomelloso, se pavimentaron calles con un coste de contribuciones especiales para los vecinos que oscilaba en el 10 y el 20%, ahora se paga el 90%.

P.- ¿Hay algo que le hubiese gustado hacer y que no ha podido por los motivos que sean?

R.- Me he quedado con ganas de aprender idiomas. De hecho, he empezado varias veces, pero no hay manera. Pero me conformo porque he sido feliz en los trabajos que he realizado, he sacado adelante a mi familia y agradezco a Lola, mi mujer y mis tres hijos la comprensión y el cariño que me han mostrado siempre.

P.- ¿Se siente reconocido?

R.- Sí, tengo condecoraciones de Cruz Roja, del Colegio Oficial de Farmaceúticos, de la Asociación Provincial de Auxiliares de Farmacia, del Partido Popular, de la Hermandad Provincial de Donantes de Sangre, de la Asociación Provincial de Informadores Deportivos, del PMD..., y nunca olvidaré el homenaje que me organizó EL PERIÓDICO en noviembre de 1996.

GLOMOL
Elaboración de Vinos
Ctra. Socuéllamos s/n
Tels.: 926 50 53 33
13700 TOMELLOSO (C. Real)

Biblioteca Virtual de Castilla-La Mancha. Periodico del Comun de La Mancha, El. #390, 19/12/2008.

Primeras Jornadas de Discapacidad Intelectual en La Solana

PAULINO SÁNCHEZ

Coincidiendo con el día mundial de la discapacidad se organizó por la concejalía de Bienestar Social de La Solana las Primeras Jornadas de Discapacidad Intelectual, que contaron con numerosa asistencia de afectados y familiares de los mismos, así como responsables de asociaciones y servicios sociales que se encargan de su atención.

Las jornadas se abrieron con la recepción de los participantes en el patio del Centro Cultural Don Diego, para continuar con una mesa redonda de intercambio de experiencias de profesionales titulada Procesos de acogidos, acompañamiento y derivaciones a otros recursos.

La encargada de moderarla fue la educadora social del equipo del servicio de ayuda a la familia de Valdepeñas, Juani Fernández, interviniendo además Nuria del Pozo Fernández, médico especialista en medicina familiar, así como Gloria Serrano, psicóloga especialista, coordinadora del Centro de Desarrollo Infantil y atención Temprana de La Solana.

Asimismo, participaron en la mesa Carlos Sains Palmero, orientador del IES Azuer de Manzanares, Luisa Francisca Rivero Aguilar, directora del Centro Ocupacional y centro de Día Virgen de Peñarroya de La Solana, además de Priscila Gómez Pimpollo Morales, directora de las Viviendas con Apoyo de La Solana.

Asistentes a las Jornadas.

Todos los participantes en la mesa fueron analizando las actividades que realizan por la calidad de vida de las personas con discapacidad intelectual y sus familiares.

Tras la mesa redonda se proyectó un documental orientado a establecer debate e intercambio de opiniones sobre cómo afrontar el desarrollo educativo y social de las personas con discapacidad intelectual, así como sus expectativas de calidad de vida.

Cruz Roja Juventud de La Solana participa en un encuentro regional en Ruidera. Hace dos fines de semana se celebró el encuentro autonómico de Cruz Roja Juventud en las Lagunas de Ruidera en el Albergue Alonso Quijano. Se realizaron tres talleres de habilidades sociales, dinamiza tu local y educación y coeducación de género. Participaron 80 personas de toda Castilla La Mancha, de los cuales 15 de Ciudad Real y 2 de La Solana. Los representantes de La Solana estuvieron trabajando en los talleres de coeducación y perspectivas de género, así como dinamiza tu local.

LA SOLANA

El IV Festival Misionero recauda fondos para África

PAULINO SÁNCHEZ

Los grupos interparroquiales misioneros han realizado su IV Festival Misionero, que este año ha estado destinado a recaudar fondos para una misionera seglar en África, en un acto que se celebró en el Cine Cervantes y que contó con la participación de numerosos grupos de la localidad, que colaboraron de una forma altruista, consiguiendo una recaudación de 550 euros.

El festival contó con la participación de numerosos grupos, concretamente se presentó a los asistentes un Vídeo Misionero, participando además el coro de la Iglesia del Barrio de Santa María, la Asociación Salsa Flamenca, Rondalla y grupo de baile Santa Cecilia del Centro de Mayores, Agrupación Folklórica Rosa del Azafrán, grupo teatral Alí Babá, poesía con Rosa Marín y Ramona Romero de Ávila y música de guitarra con Los Vecinos.

Los organizadores de este festival se mostraban muy satisfechos de la respuesta de los diferentes grupos, que se habían comprometido y que han hecho posible la realización del Festival, entre ellos el Ayuntamiento que a través de la concejalía de cooperación al desarrollo había cedido el local.

Tapas Variadas
Gigantescos Bocatas
de Pan Gallego
Gran variedad en desayunos
Ambiente Joven

C/ Alhambra, 132
13240 LA SOLANA

Biblioteca Virtual de Castilla-La Mancha. Periódico del Común de La Mancha, El. #390, 19/12/2008.

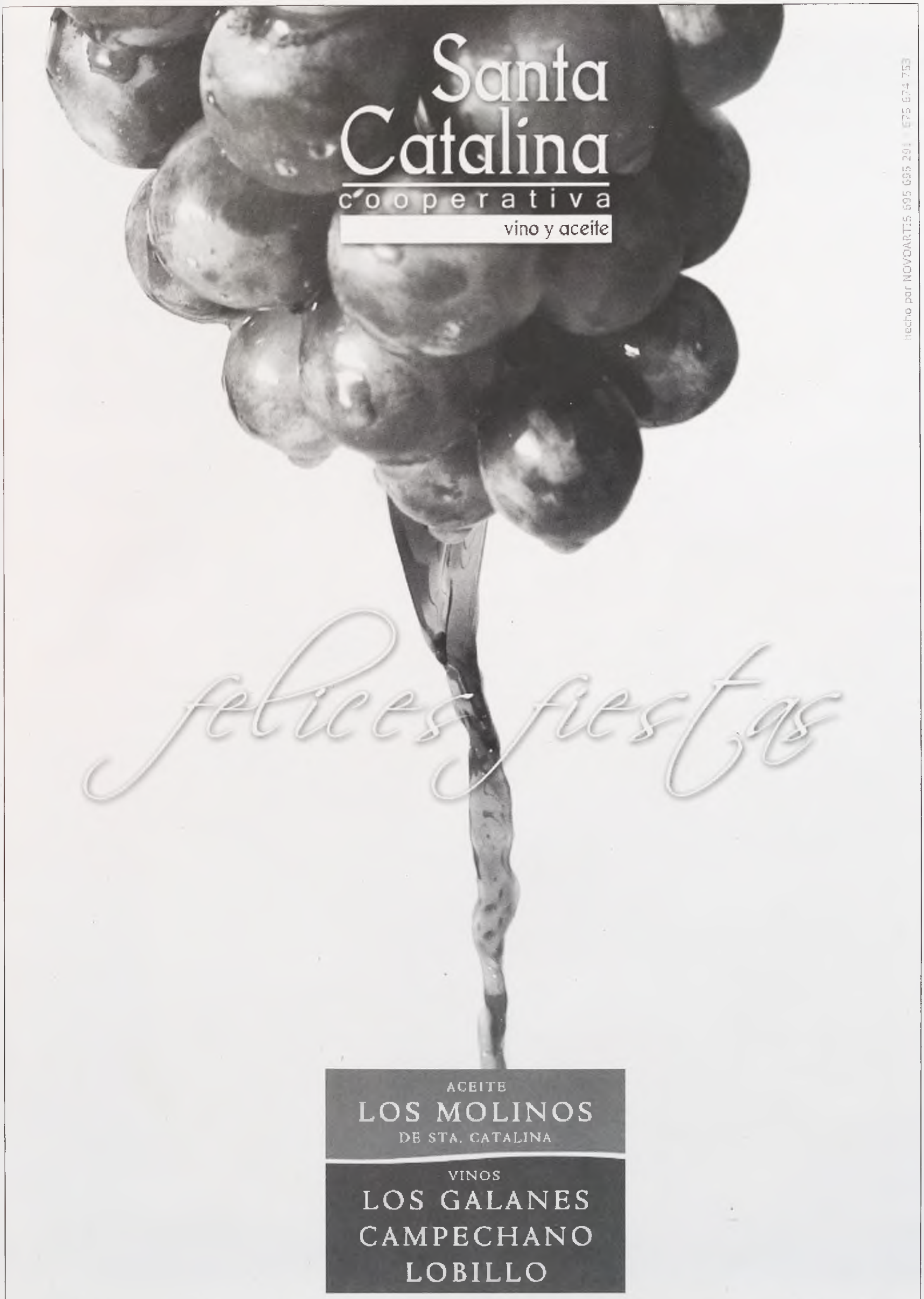

Hecho por NOVOARTIS 695 695 291 - 675 674 753

Biblioteca Virtual de Castilla-La Mancha. Periódico del Común de La Mancha, El. #390, 19/12/2008.

Toda una vida dedicados al comercio

Antonia Molinero y Gabino Morales han regentado durante décadas el pequeño comercio de ultramarinos de la calle Alfonso XII en Tomelloso

ISABEL LOZANO

Apenas unos niños eran Juan Pedro Morales Parra -más conocido por todos como Gabino- y Antonia Molinero cuando se pusieron por primera vez detrás de un mostrador. Entonces ni siquiera se conocían y, por supuesto, no sabían que sus vidas se cruzarían un día y que terminarían formando una familia. Una familia vinculada, desde hace décadas, al pequeño comercio de ultramarinos de la calle Alfonso XII de Tomelloso que, después de años de eficaz servicio, cierra estos días sus puertas ante el disgusto de su fiel clientela.

También Gabino -aunque su verdadero nombre es Juan Pedro, este veterano comerciante es Gabino para casi todo el mundo- y Antonia sienten mucho decir adiós a un negocio que para ellos ha sido mucho más que un medio de vida. Ambos recuerdan los años duros de la posguerra cuando su comercio, como el de tantos otros, era una auténtica ONG... ¡Cuántos bienintencionados chanchullos con los cupones para que nadie perdiera sus raciones por falta de dinero...! ¡Cuántas ventas fiadas y cuántas de ellas nunca cobradas!, no por mala fe de nadie sino por resultar imposible. Ahí estaban Gabino y Antonia echando una mano, aunque prestar esta ayuda les diese algún que otro disgusto con los inspectores: nada importaba si de lo que se trataba era de que una familia no durmiese con hambre.

Después las cosas fueron mejorando para todos. También para Antonia y Gabino, que se sienten muy satisfechos y orgullosos de la clientela que han tenido a lo largo de todos estos años. "Hemos tenido mucha suerte -comentan ufanos- porque hemos tenido una clientela fiel y honrada, gente sencilla y trabajadora pero con la que nunca hemos tenido ningún problema".

Antonia y Gabino también pueden presumir de no haber sido víctimas de atracos y robos nada más que en dos ocasiones. Un palmarés de sustos muy pequeño teniendo en cuenta que, por ejemplo, Gabino lleva dedicado a la actividad comercial casi setenta años. "La primera vez que nos robaron -recuerda Gabino- fue por hambre". Y es que en aquella ocasión los ladrones sólo cogieron "algunas sardinas saladas, una caja de longanizas y un cajón de naranjas". En cambio, la segunda vez, hace apenas unos meses, los delicuentes buscaban dinero que, por fortuna, no encontraron y todo quedó en un susto.

Tanto a Gabino como a Antonia, que heredó la vocación comercial de su padre, Juan de Mata Molinero, propietario hace años de un comercio en la calle Doña Crisanta, les hubiera gustado que algunos de sus dos hijos hubieran seguido con el negocio familiar. Sin embargo, ambos son conscientes de lo sacrificada que es esta profesión, "especialmente -apuntan- cuando tienes el negocio junto a la vivienda". Y es que Gabino y Antonia nunca han tenido horarios. Su casa y su tienda están juntas y siempre han atendido con agrado y simpatía a las clientas olvidadizas que han llamado a su puerta cuando la tienda ya había cerrado o incluso en pleno domingo.

Antonia y Gabino en su comercio.

Estos pequeños detalles y la certeza de estar ofreciendo a sus clientes lo mejor y de tratarlos como a auténticos amigos han sido claves para que el comercio de Gabino y Antonia sobreviviese a la llegada de los primeros supermercados y, años después, a la de las grandes superficies.

"Hemos tenido mucha suerte porque hemos tenido una clientela fiel y honrada, gente sencilla y trabajadora pero con la que nunca hemos tenido ningún problema".

Como ellos mismos dicen, no sin cierta nostalgia, "es la vejez la que cierra este comercio y no la competencia". En cualquier caso, siempre que la salud les acompañe Gabino y Antonia tendrán su casa abierta para esa vecina que a la hora de cocer la sopa se ha dado cuenta de que no tiene fideos o para aquella otra que al ir a poner la lavadora se ha percatado de que se quedó sin suavizante o simplemente para esa clienta a la que le chifla ese agradable olor a pequeño comercio -ya casi en peligro de extinción- que se respira nada más abrir la puerta de Gabino y Antonia.

Biblioteca Virtual de Castilla-La Mancha. Periódico del Común de La Mancha, El. #390, 19/12/2008.

¿Quieren conocer a la primera Princesa de Asturias?

María Teresa Álvarez acaba de presentar en Tomelloso su último libro, una preciosa novela histórica sobre la figura de Catalina de Lancaster

ISABEL LOZANO

Que la historia está repleta de mujeres interesantes y de gran valía que el machismo con el que siempre se nos han contado las cosas se ha encargado de esconder, convirtiéndolas en auténticas desconocidas, es algo de lo que hace ya mucho tiempo se dio cuenta María Teresa Álvarez que, después de dedicar sus seis primeros libros a mujeres de la talla de Isabel II o María Pacheco, esposa y viuda del famoso comunero Juan Padilla, llega ahora a las librerías y bibliotecas de toda España con el que posiblemente sea el más histórico y menos novelesco de sus libros: *Catalina de Lancaster, primera Princesa de Asturias*. Un libro que su autora ha presentado en la Biblioteca Francisco García Pavón de Tomelloso, atendiendo a los numerosos lectores que esta escritora tiene tanto en esta ciudad como en Argamasilla de Alba.

En su último trabajo, María Teresa Álvarez, que aprovechó su encuentro con los lectores para anunciarles que su próxima novela será un trabajo nacido exclusivamente de la ficción, nos presenta a una mujer sumamente interesante como es Catalina de Lancaster, dispuesta a todo en la vida para conseguir que la rama legítima -encarnada en su familia- volviese a reinar en Castilla después del asesinato de su abuelo Pedro I, conocido como el Cruel o el Justiciero, dependiendo de quién lo recuerde.

Catalina de Lancaster, a quien la escritora reconoce

María Teresa Álvarez.

en su libro haberse acercado solamente por la curiosidad de ser la mujer que ostenta el privilegio de haber sido primera Princesa de Asturias, esconde, sin embargo, una numerosa lista de cualidades y peculiares aspectos que la hacen digna, no de un libro, sino de muchos.

La lectura reposada de Catalina de Lancaster nos descubre a una mujer enérgica pero con una gran capacidad de sacrificio, amante de la paz -algo poco habitual en el siglo XIV- y de pensamiento tan avanzado que no dudó en rodearse de consejeras y no de validos, a pesar de que ello le costease las críticas de muchos de sus coetáneos.

Al margen de su vida pública -fue reina de Castilla junto a su esposo y regente con su cuñado durante la minoría de edad de su hijo, que se convertiría en Juan II-, Catalina de Lancaster fue una madre preocupada por el bienestar de sus hijos, que luchó por tenerlos a su lado el mayor tiempo posible y a la que la historia le deparó acontecimientos muy diferentes a los que ella había proyectado para sus tres descendientes.

Pero una de las facetas que más fascina en la vida personal de Catalina de Lancaster es la de esposa. Disfrutó de un matrimonio en el que no faltó el amor -un amor tranquilo, poco apasionado pero amor, al fin y al cabo-. De ello presumió toda su vida, ante todos y, sobre todo, ante sí misma. Sin embargo, al final del libro María Teresa Álvarez se atreve a rebelar un dato -no confirmado al cien por cien pero del que existen algo más que indicios o simples rumores- que, sin duda, hará que el lector se conmueva enormemente.

Además de Catalina de Lancaster, el libro retrata a otros personajes apasionantes como Álvaro de Luna, Leonor López de Córdoba y María, la hija mayor de Catalina, a la que la escritora no descarta dedicar algún día uno de sus trabajos. Estos personajes y las maravillosas descripciones que María Teresa hace de algunos rincones de Sevilla, con su olor a azahar, y de Castilla, donde el olor a tierra mojada traspasa las páginas, hacen de este libro una lectura más que recomendable para los días de descanso que se avecinan.

Biblioteca Virtual de Castilla-La Mancha. Periódico del Común de La Mancha, El. #390, 19/12/2008.

Navidad

L. Ortiz Burillo

No vengas, Señor; no nazcas. El mundo se suicida por los abortos. El mundo se mata por las guerras. El mundo se destruye por odios; el mundo se consume por el hambre y la pobreza. El mundo vive esclavo de parte del mundo. Los sectarismos fanáticos y manipulaciones ensombrecen la vida humana. Los odios y el rencor nublan la esperanza humana.

No vengas, Señor: que no veas el espectáculo del hombre luchando contra el hambre; que la droga que corrompe a la juventud; que la frivolidad y el abuso del poder; que la falta de justicia distributiva, ofrecen un espectáculo desconcertante, desmoralizador, denigrante.

No vengas, Señor, porque no estamos poniendo el belén, estamos destruyendo al hombre y a la naturaleza, desde el dinero, la violencia y el sexo; desde la sociedad de consumo y el señuelo de la igualdad.

Pero, cómo no pedirte que vengas, si aún late en la Tierra el corazón de las madres; y la sonrisa de los niños y las enfermeras compartiendo el dolor; y la caridad sustituyendo al egoísmo; y el hombre que ha llegado al espacio y el silencio sideral y en la grandeza de Tu Creación, encuentra la Fe.

Cómo no pedirte que vengas, si sólo en Ti está el arreglo del mundo. Ven, Señor: apresúrate, que la bondad, la nobleza, el amor, aún pueden ser las guías del hombre.

"De cada corazón, una dulce morada para recibir a Jesús, nuestro Amigo y Salvador"

Ven, Señor, para que percibamos la intención trascendida del Nacimiento para que se realice en los espíritus. Para transformar la historia de la Humanidad y para que nos llegue el testimonio de la única Verdad.

Y que, con tu Nacimiento, todo se nos vuelva claro y distinto. Y los ojos, y el alma y el corazón, sin saber cómo, se nos vuelvan niños. Y que todo, como si estuviera transido de milagro, de transparencia, de ternura, pueda llevarnos, desde el olor a pino y a romero, a la Vida.

Y que el hombre, hermanado con el hombre, no deje crecer, en el bosque de las pasiones humanas, el árbol del que se hará la cruz.

Y podamos armar las marimorenas y echar las campanas al vuelo y en el río beban los peces y los poetas. Y se tiendan pañales en el romero. Y la Virgen pueda peinarse entre cortina y cortina.

Porque nos ha nacido un Niño. Y una luz remota de estrellas y un aire batido por alas misteriosas, dan sentido a la vida humana. Y con la esperanza, nazca la Redención y la Paz a todos los hombres

Si en tu mente tienes sombras y dudas, ilumina tus pensamientos porque

NAVIDAD ES LUZ.

Si tienes pobres a tu lado, ayúdalos porque

NAVIDAD ES DAR.

Si tienes tristezas y preocupaciones, alégrate porque

NAVIDAD ES GOZO.

Si tienes errores, piensa y reflexiona, porque

NAVIDAD ES VERDAD.

Si tienes amigos, búscalos porque

NAVIDAD ES ENCUENTRO.

Si tienes odios y resentimientos, perdona a todos porque

NAVIDAD ES AMOR.

Deseo para TODOS, que el Espíritu de Navidad, haga...

De cada deseo, una flor.

De cada lágrima, una sonrisa.

De cada corazón, una dulce morada para recibir a Jesús, nuestro Amigo y Salvador.

Total felicidad y un abrazo.

RENAULT
HNOS. DOMINGUEZ SOLERA

Laguna Berlina y Grand Tour
Gran Exposición de Vehículos

El Vagón, 16 - Tel.: 926 64 85 02 - Fax: 926 64 86 30
13240 LA SOLANA - Ciudad Real

HOSTAL - RESTAURANTE San Jorge

Ctra. Manzanares, s/n - Teléfono: 926 63 34 02 - LA SOLANA

Menús variados, todos los días, con toda clase de carnes y pescados al horno y a la plancha, para todo tipo de presupuestos.

Terraza al aire libre

Aire acondicionado en todas sus dependencias

Les desea Feliz Navidad y Próspero Año 2009

Biblioteca Virtual de Castilla-La Mancha. Periódico del Común de La Mancha, El. #390, 19/12/2008.

CUENTO DE NAVIDAD

Jorge y el muñeco de nieve

Luisa Villar Ramos

El verano está llegando a su fin, y el nuevo curso escolar está a punto de comenzar. Durante todas las vacaciones apenas ha sentido ese miedo y ansiedad que arrastra durante todos los demás meses del año. Pero camino del colegio, cogido de la mano de su madre, su mundo, ese pequeño mundo que él se ha creado para sí mismo, se va empequeñeciendo hasta el punto de no dejarle respirar.

Jorge es un niño de ocho años, de cabello rubio oscuro rizado, carita redonda, mofletes llenos de color, de vida. Sus ojos, bueno, sus ojos lo dicen todo..., sus ojos hablan por él. Estudia tercero de Primaria en el colegio que se encuentra cerca de su barrio. Es un niño muy querido por sus padres y hermanos. Sin embargo, él desea algo más, quiere tener amigos. Pero nadie en el colegio quiere acercarse a él, ni jugar: Jorge tartamudea. Sus compañeros se burlan de él, esto hace que su nerviosismo aumente y apenas pueda hablar. Sus padres le ayudan todo lo que pueden, le han llevado a un psicólogo para intentar resolver el problema. En el colegio los profesores han hablado con los demás niños para que no le den importancia a su tartamudez, pero parece casi imposible. Las risas y burlas salen de sus bocas cuando le ven aparecer.

El mes mágico de la navidad ha llegado. Todos los niños están muy contentos, dejarán por un tiempo de ir a clase, y esperarán los regalos de los Reyes Magos. En la fiesta del último día, Jorge ha comprobado cómo su ansiedad ha ido en aumento, no se ha atrevido ni por un momento a participar en los juegos. Se ha mantenido alejado y callado mirando a los demás. Mientras lo hace, se siente triste y abatido, no entiende el porqué le sucede esto. Sólo desea irse a casa y encerrarse en su cuarto. Para él las vacaciones significan mucho más que para los demás niños, significan aislarse por completo de las risas y burlas.

El día de Nochebuena está en casa con toda su familia, se ha olvidado un poco de sus miedos, siente que con ellos está protegido. Sin embargo, también se siente triste. Esa noche al acostarse le pide al Niño Jesús un deseo, para él casi un milagro. Le pide que le conceda el privilegio de tener amigos. Al dormirse, una lágrima cae de sus ojos y se evapora hacia cielo para convertirse en nieve.

A la mañana siguiente los cristales de su ventana están completamente empañados. Abre los ojos, mira, un rayo de luz se ha colado hacia su cama. Se levanta, piensa que debe hacer mucho frío. Se ajusta el batín a su cuerpo y se pone las zapatillas. Sus grandes ojos se iluminan al contemplar el pasaje de su barrio con una gran capa de nieve. Sin pensarlo sale fuera. Es su sueño desde siempre, construir un gran muñeco de nieve.

Su madre está en la cocina, le ve a través de los cristales de la ventana, sonriente le llama, le ha preparado el desayuno. La leche y las galletas apenas reposan en la mesa, muy deprisa, va diciendo todo lo que necesita para empezar su gran obra. Se siente seguro de sí mismo, animado, fuerte; no hay nada que le detenga. No sabe el tiempo que ha tardado, ni le importa, porque al mirar su muñeco de nieve ya terminado, le hace sentirse satisfecho. Tiene nombre propio, es su obra, le sonríe. Su personalidad consta; de una rodaja de sandía por boca, mandarinas por ojos, zanahoria por nariz, y cómo no, su gran ilusión; el gorro y la bufanda de su equipo de fútbol favorito. Se aleja un poco, quiere verlo desde otra perspectiva, desde lejos es aún más poderoso. El balón les está esperando para jugar, y sin formar equipo empieza la gran final.

Él, el Jorge niño, rodea al Jorge de nieve, el balón gira y gira a su alrededor una y otra vez. Las mandarinas no paran de moverse, siguen al balón por todas partes, el cuerpo de nieve se gira en su propio eje, y de tanto girar, empieza a moverse. No sólo se mueve, también corre y vuela, mete gol, y en ese carrusel de ilusión, no están solos, los niños que viven en el mismo lugar han salido, han oído las risas y rodean el campo aplaudiendo fuertemente. En un descanso, el niño más atrevido, el jefe de la pandilla, le pide por favor, si pueden jugar todos con ellos. Jorge no se lo puede creer. Pasan horas, y el pasaje es un estadio de fútbol. Dos equipos, no son rivales, son amigos. Es la hora de comer, para el juego, todos se van, les espera una larga tarde de partido. Al pasar a casa abraza a su madre, -¡Soy el niño mas feliz del mundo!- le dice. No se ha dado cuenta de una cosa, no tartamudea. Su madre sí, pero no se lo recuerda, es un tiempo lejano, que nunca más volverá.

Al llegar la noche está cansado, no puede ni pensar en lo que le ha sucedido, pero sabe que esas vacaciones de Navidad van a ser las más felices de su vida, tiene muchos amigos.

Los Reyes Magos de Oriente han llegado cargados de regalos, pero sin duda, él sabe cuál ha sido el mejor de los regalos. Sigue fiel a su amigo y juega todos los días con su equipo. Ha preparado la mochila para el colegio como si fuera la primera vez que la preparase, todo es nuevo, hasta su voz. Esa noche no quiere dormirse sin agradecerle al niño Jesús, el gran regalo que le ha concedido.

A la mañana siguiente los cristales de la ventana brillan, una descarga eléctrica aparece en su corazón. Siente un dolor seco que le arrebata los sentidos, está helado, sin embargo suda. Corre a la ventana, la nieve ha desaparecido, piensa en su muñeco, sin ponerse nada encima sale fuera. Jorge, el muñeco se ha vuelto invisible. Llora desconsolado. El sol es el culpable, le mira sin pestañear, quiere decirle que es un atrevido. Pero el sol esta mañana es cálido, sólo ha sido el camino para que su amigo llegase hasta el cielo.

Carga su mochila a la espalda, nota que le pesa un poco más que la noche anterior. Triste, besa a su madre al despedirse. Piensa ¿Qué pasará ahora, sus amigos..., seguirán siendo sus amigos? Camino del colegio siente una palmada en la espalda, mira hacia atrás, es el jefe de la pandilla, no tardan en llegar los demás. Sonríen y gastan bromas. Jorge mira al cielo, una nube blanca le sigue al caminar formando una gran sonrisa.

... el sabor de la tradición

Puntos de Venta

FÁBRICA

EMPEDRADA, 23

José Cuquerella Estarelles

C/ Matadero, 29 - 13200 MANZANARES

Tel.: 926 61 05 53 - Fax: 926 61 24 75

Biblioteca Virtual de Castilla-La Mancha. Periódico del Común de La Mancha, El. #390, 19/12/2008.

Navidades en tiempos de crisis

Un informe de Adecco concluye que los puestos comerciales serán el último recurso para salvar las ventas de un mal año

EL PERIÓDICO

Después de un año en el que muy pocas empresas han conseguido alcanzar los objetivos marcados por la crisis, los meses de diciembre y enero suponen la última oportunidad para salvar el año. Así, las empresas españolas van a volcarse más que nunca en captar y atraer la atención de sus potenciales clientes mediante la contratación de puestos con un marcado carácter comercial: teleoperadores, comerciales, promotores, degustadores y dependientes serán las estrellas de esta campaña. De su capacidad de diferenciar un producto del resto de la competencia y de lograr que los clientes adquieran su mercancía, dependerá el éxito o el fracaso de todo el ejercicio. Esta es la tesis que defiende Adecco, una empresa de trabajo temporal y líder en gestión de recursos humanos.

Descenso en la contratación de las empresas. Pese a ello, la actual situación económica provocará un descenso en la contratación de las empresas en unos meses en los que tradicionalmente siempre se ha elevado la demanda en torno a un diez por ciento con respecto al resto del año. El incremento se situará en torno al 5% de media en todo el territorio nacional. Mientras que Adecco realizó durante los meses de noviembre, diciembre y enero de 2007 un total de 125.529 contratos, este año estima que se producirá un descenso interanual cercano al 10%.

Retraso en el tiempo de pedidos. Otro de los efectos de la crisis no sólo será la mayor demanda de perfiles comerciales, sino que dará lugar a escenarios diferentes como el retraso en el tiempo de pedidos por parte de las empresas, que este año han decidido esperar hasta el último momento para realizar sus contrataciones de carácter temporal.

Menor petición de trabajadores para sustituir las vacaciones de los empleados. Otro consecuencia será una menor petición de trabajadores para sustituir las vacaciones de los trabajadores fijos de las empresas, que distribuirán mejor los periodos vacacionales de sus empleados de tal forma que no sea necesario recurrir a contrataciones adicionales. Esto se verá claramente reflejado en el sector industrial y de servicios y, más concretamente, en perfiles como administrativos o contables que en años anteriores experimentaba un repunte en esta época.

Comercios y grandes almacenes aumentarán el periodo de rebajas, según Adecco.

Previsible aumento del periodo de rebajas. Comercios y grandes almacenes aumentarán el periodo de rebajas, mientras que lo que es la campaña navideña en sí este año se verá reducida y se concentrará en tan sólo unos días fuertes. Ante la imposibilidad de poder dar salida a toda su mercancía durante la campaña el periodo de rebajas tendrá una mayor duración, por lo cual se producirá una incremento de la contratación de dependientes, promotores, degustadores y otros puestos con vocación comercial a lo largo del mes de enero.

Mayor actividad en alimentación, distribución y hostelería. En el sector de la alimentación, el repunte de la contratación temporal por acumulación de tareas y el exceso de la producción será importante ya que este sector es uno de los menos afectados por la crisis en este periodo. Si bien hay que matizar que las marcas blancas serán las que experimenten un mayor aumento ya que en tiempos de crisis los consumidores seguirán llenando su carrito de la compra con igual número de productos pero a menor precio, por lo que por lo que la marca blanca será el sustitutivo ideal para ello.

En hostelería y restauración, Adecco también prevé un aumento de la contratación de camareros, principalmente, y de guardarropoas. Aunque no se constata una cancelación importante de comidas y cenas de empresas, sí se observa un descenso del número de comensales y un reajuste del precio de los restaurantes. Por otro lado, las campañas publicitarias y promocionales no sólo se centrarán en el consumo de bienes sino también en el turismo. Y es que este año, ante su caída, las zonas más turísticas de España están apostando por atraer al menos el turismo interno y están lanzando campañas publicitarias con el fin de evitar que sus ciudadanos se trasladen a otras regiones y el consumo de ocio que realicen, aunque sea más austero, se produzca en sus propias comunidades.

Biblioteca Virtual de Castilla-La Mancha. Periódico del Común de La Mancha, El. #390, 19/12/2008.

MANZANARES

El Circo Acrobático Nacional de Pekín, plato fuerte de esta Navidad

JUANJO D. PORTALES

La programación cultural para el mes de diciembre en el Gran Teatro de Manzanares dará la oportunidad de disfrutar con el avalado y laureado Circo Acrobático Nacional de Pekín, que se convierte en el plato fuerte de esta Navidad.

La gira española del Circo de Pekín recala en Manzanares el 21 de diciembre a las 19,30 horas con *Dreams, Alma de China*, con dirección de Chanhg Yusheng, y que combina la música con increíbles acrobacias y efectos luminosos. Se trata de un completo show coregrafiado teatralmente para público de todas las edades y con un amplio abanico de entretenimiento, increíbles acrobacias, música atrayente y extraordinarios efectos luminosos para un montaje fabuloso y sorprendente. La reserva de entradas se puede hacer hasta este viernes, día 19, de 12 a 14 horas en el teléfono 926 61 47 08. Las entradas sobrantes se venderán en taquilla dos horas antes de la función a 10 euros.

El Área de Cultura del Ayuntamiento de Manzanares ha preparado para el mes de diciembre un amplia y variada programación para todos los públicos. La agrupación encargada de inaugurarla fue Manuel de Falla, que ofreció el día 5 en la Ermita de Jesús del Perdón su tradicional Misa Manchega. En esa jornada de fiesta local también se entregaron en el Gran Teatro los terceros premios Manzanares de fotografía. Las obras seleccionadas se podrán ver hasta el 21 de diciembre.

El domingo, 7 de diciembre, a las ocho de la tarde, la Asociación Cultural Airen estrenó, con lleno en el Gran Teatro, el montaje sobre la Guerra de la Independencia y su repercusión en Manzanares *Trazos de una Guerra*, en colaboración con la Orquesta de Pulso y Púa Sotomayor y la Banda de Música Julián Sánchez-Maroto.

Gran Teatro de Manzanares.

Al día siguiente, lunes 8 de diciembre, a las doce del mediodía, el Castillo Pilas Bonas acogió el acto de veinticinco aniversario de la Orquesta de Pulso y Púa Sotomayor, con la proyección de un audiovisual que recoge este primer cuarto de siglo de historia de la orquesta y la presentación de un libro conmemorativo elaborado con fotografías y con los textos que han servido de presentación a las Jornadas de Pulso y Púa en este tiempo.

El pasado domingo 14, los niños y niñas disfrutaron con el montaje familiar *Semianyki*, de Boris Petrushankiy. Estos payasos rusos, herederos de la legendaria tropa de San Petersburgo, Teatro Licedei, traducen, con el solo poder expresivo de sus cuerpos, nuestros estados emotivos más arcaicos. La música navideña comenzó en el Gran Teatro con la Muestra Escolar de Villancicos que se realizó los días 16 y 17. Como novedad actuaron un grupo de niños de origen rumano y el Centro de Atención a la Infancia Municipal.

Las próximas citas culturales navideñas son el Concierto de Navidad de la Coral Polifónica Mater Assumpta en la Ermita de las Monjas de Clausura, el sábado 20 de diciembre a las 20 horas. Al día siguiente, en ese mismo lugar, a las doce del mediodía, la Orquesta de Pulso y Púa Sotomayor ofrecerá su tradicional concierto de Navidad.

La programación concluirá con el tradicional concierto extraordinario de fin de año de la Banda Julián Sánchez-Maroto el 27 de diciembre. El año 2008, finaliza culturalmente hablando, con la Agrupación de Música y Danza "Manuel de Falla" que ofrecerá en el Centro de Acogida Basida una puesta en escena que recoge bailes regionales con trazos navideños.

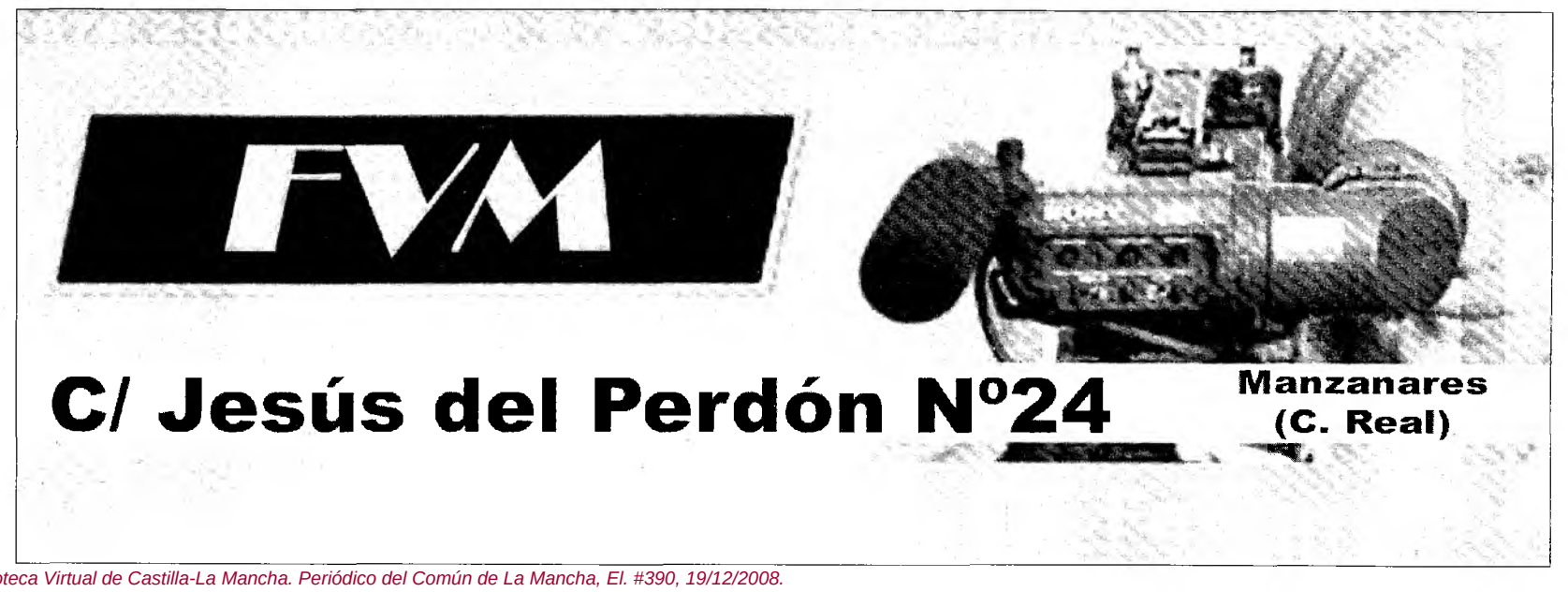

Biblioteca Virtual de Castilla-La Mancha. Periódico del Común de La Mancha, El. #390, 19/12/2008.

UNITED COLORS OF BENETTON. LA SOLANA.

C/ Feria, 7 - Telf. 926 095 151 - 13240 LA SOLANA (C. Real)

Mentir con gracia

Antonio Ortiz López

El mentir de las estrellas/ es muy seguro mentir,/ porque ninguno ha de ir/ a preguntárselo a ellas.
Francisco de Quevedo.

Cuando hay uno que no sabía o desconocía algo, y se lo explican, siempre suele haber otro a tu lado que comenta: "Nunca te acuestes sin haber aprendido algo nuevo". Si esto se tradujera en verdad, lo de aprender todos los días una cosa, los que estamos metidos en años, muchos años, seríamos casi sabios, sin llegar a ser "sénecas". Y esto no es verdad, ni por aproximación. Por mi parte destierro la palabra "sabio". Un hombre no es más que lo que sabe.

De cuantas cosas aprendí a lo largo de mi vida, unas en las aulas y otras en la calle, algunas de ellas se desvanecen. Te lo cuenta un mayor, y tú niño te lo crees, pero luego eres tú el mayor y compruebas que aquello que te contaron era invención, que en el momento que te lo contaron te pareció interesante y real, pero el pasar del tiempo, con la lectura de libros, te descubre la verdad y te hace sonreír. Parece esto un "batiburrillo", pero no lo es. Me explicaré.

Yo sabía, porque lo leí en mi niñez en un libro sobre la naturaleza, algo sobre los murciélagos. Recuerdo que en dicho libro, entre otras cosas ponía que era un ave nocturna, que se alimentaba especialmente de insectos. Pasa el día colgado cabeza abajo por medio de las garras de las extremidades posteriores, en los desvanes o en otros lugares escondidos. Como dato curioso leí que la hembra que cría, lleva colgado del pezón al hijuelo, colgándose ella por medio del pulgar de las extremidades torácicas. También relataba el citado libro que había varias especies de murciélagos. El más pequeño y más común, frecuente en la Península Ibérica, suele medir de 3 a 5 centímetros de longitud, y 2 a 3 centímetros de cola. Vuela muy rápido y nervioso.

Hasta aquí lo que recuerdo de la descripción de estas aves nocturnas. Ahora bien, ¿por qué el murciélago nunca sale de día sino de noche? Nada de ello decía aquel libro de lectura escolar. Para mí era una incógnita, hasta que en un atardecer, un señor, propietario de una bodega de vino de Tomelloso, que todos llamaban cariñosamente y con consideración "el hermano Juan", quiso aclararme lo que para mí era indescifrable. Como me lo contó os lo cuento:

Los cuadrúpedos y las aves estaban en continuas guerras. En una de estas batallas el murciélago vio que iban a ganar los cuadrúpedos, y entonces se cambió de bando, o sea, se pasó al enemigo ("cambió de camisa", cosa a la que estamos acostumbrados hoy día). Pero sucedió que en el fragor de la contienda llegó el águila, y con su fuerza y poderío vencieron las aves. Últimamente se hicieron las paces, y todos condenaron al murciélago a quitarle las plumas por su traición, y le prohibieron que jamás se presentase a su vista. Esta es la razón, me dijo "el hermano Juan", por la que el murciélago nunca sale de día, sino de noche.

Cuando esto me contó, era yo un niño, como decía al principio, y entonces me lo creí "a pie juntillas", quedando admirado de esta historia. Decía Calderón de la Barca:

Porque tienen de su parte
mucho poder las mentiras
cuando parecen verdades.

"A mí me sorprende mucho que alguien pueda aburrirse. Lo comprendo, pero me da mucha pena, sobre todo cuando uno se da cuenta de lo corta que es la vida"

Cuando eres pequeño, te crees todo lo que te cuentan los mayores. Hay que ver con qué amor y respeto se miraba a nuestros antecesores, tanto en el ambiente familiar, como en la calle y en las aulas. Eran otros tiempos, y no con ello quiero rayar la expresión "cualquier tiempo pasado fue mejor".

Además del acatamiento de alumno hacia profesor, también había una cierta estima de profesor hacia alumno. Podríamos decir, que tanto el afecto como el respeto eran recíprocos, salvo muy contadas excepciones. Los jóvenes lo pasábamos muy bien, nos divertíamos, sin tener que recurrir al "botellón". A mí me sorprende mucho que alguien pueda aburrirse. Lo comprendo, pero me da mucha pena, sobre todo cuando uno se da cuenta de lo corta que es la vida y la cantidad de cosas interesantes que pueden llenarla. Pero la clave está en la falta de ilusión. Todo se vuelve soso, insípido, indiferente, como si se tratara de una neblina difusa, que avanza lentamente y cubre con su manto todo lo que invade. Es como vivir sin aportar el corazón en nada. El hastío frena más la felicidad, que los dolores de cualquier enfermedad. No me refiero aquí (pues no deseo herir sentimientos), a pequeños aburrimientos que son fugaces, transitorios, pasajeros, ráfagas huecas que se mueven estelarmente por nuestros escenarios mentales para desaparecer sin dejar rastro. No, me refiero a ese aburrimiento que produce una especie de cansancio y hastío que carcome la vida y la horada, hasta perforarla y dejarla hueca, vacía, sin sustancia.

Retomando el tema de esta ave nocturna, hoy día sé que esta narración de los murciélagos pertenece a una fábula de Esopo, llamada *Los cuadrúpedos y las aves*, dando como conclusión que "el que huye de ser participante de las adversidades y peligros de sus compañeros, será desechado por ellos en los días prósperos".

Lo que sí me queda la duda, es si esta "mentirijilla" contada por "el hermano Juan", actuó de buena fe, o que tal vez él hubiera leído las Fábulas de Esopo y se marcó ese "farol". Ya es tarde para averiguarlo, porque yo soy ahora un mayor, y él un difunto. "Los años son escobas que nos van barriendo hacia la tumba". Si lo veo en la otra vida, se lo preguntaré.

BigMat
Atochero Palomo
C/ Comercio, 21
13200 Manzanares
Ciudad Real
Tel.: 926 610 621
Fax: 926 620 020
Ctra. La Solana, s/n
13230 Membrilla
Ciudad Real
Tel.: 926 648 005
Fax: 926 648 005
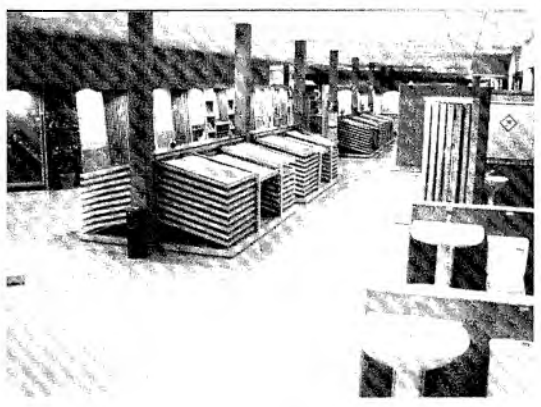

Biblioteca Virtual de Castilla-La Mancha. Periódico del Común de La Mancha, El. #390, 19/12/2008.

El Excmo. Ayuntamiento de Manzanares
les desea Feliz Navidad y Prospero Año 2009

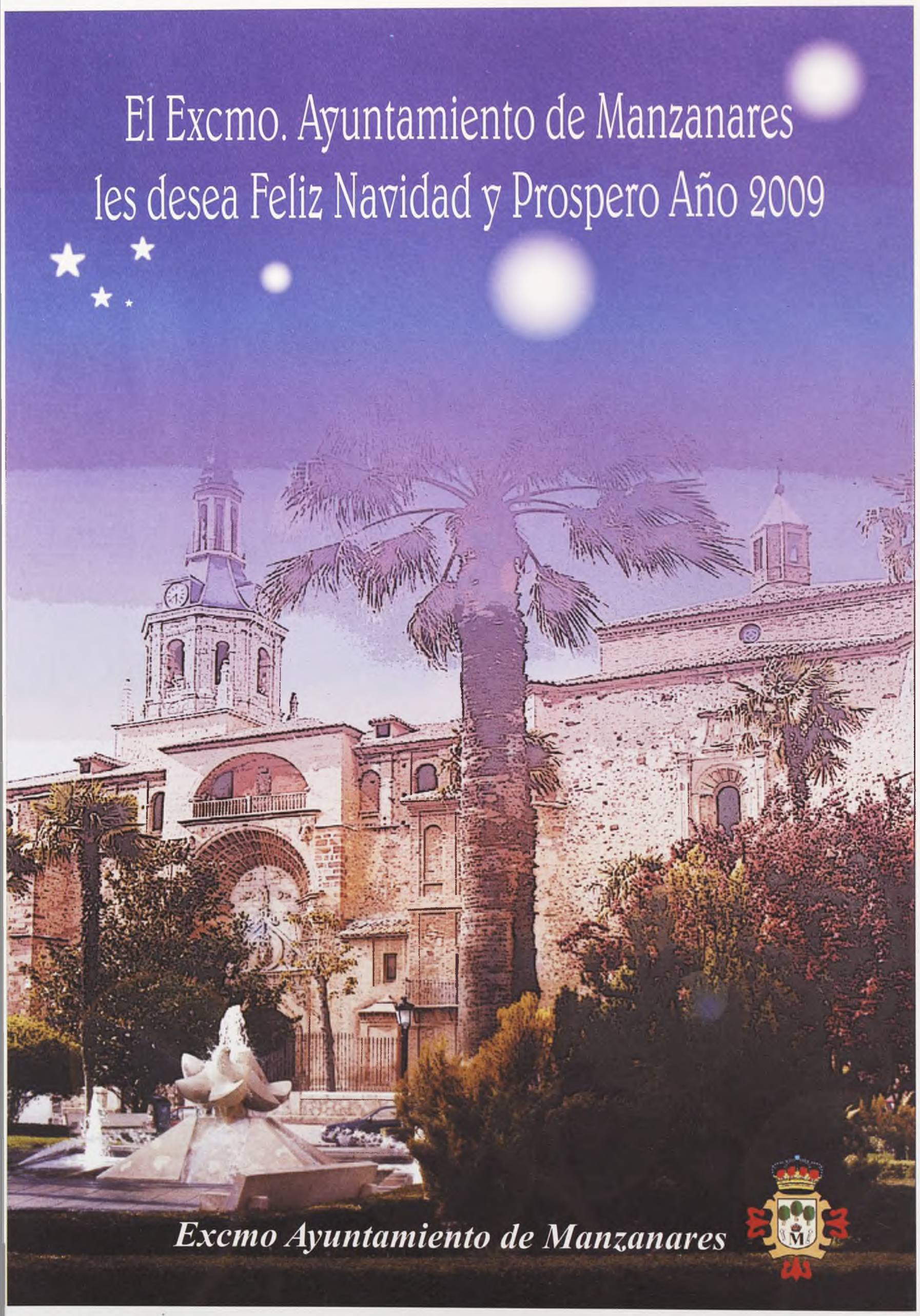

Excmo Ayuntamiento de Manzanares

Biblioteca Virtual de Castilla-La Mancha. Periódico del Común de La Mancha, El. #390, 19/12/2008.

La televisión y los niños: el papel de los padres

Ramón González Martínez de Cepeda

Demasiados datos de múltiples estudios nos están poniendo de manifiesto algunas de las consecuencias nocivas para la salud física y moral de los niños y niñas que ven demasiada televisión y la ven en horas de programación no adecuada para su edad y la formación que se les quiere transmitir.

La televisión, como medio de información y diversión, debe tener el adecuado control por parte de los padres a fin seleccionar los mensajes que de sus programas se desprenden y que pudieran ser poco propicios y nada coherentes con la formación que queremos reciban nuestros hijos.

Pero además de la posible acción nociva de sus mensajes en la psicología y moral de nuestros niños no debemos descuidar los perjuicios que para su salud física pueden suponer el exceso de sedentarismo que produce estar pegado a la TV muchas horas al día.

Según el estudio *La Infancia en cifras,* de los 7,6 millones de niños que componen la población infantil en España, más de "dos millones están frente a la TV después de las doce de la noche".

La revista ESCUELA, en su número de 3 de marzo de 2005 ya ponía de manifiesto el resultado de un estudio de investigación, dirigido por Carmen Santisteban, de la Universidad Complutense en el cual se constataba que los niños, preadolescentes y adolescentes que pasan más horas frente al televisor son los que presentan mayores niveles de agresividad y más aún si son consumidores habituales de videojuegos. Se pone de manifiesto, por contra, que los niños y preadolescentes que dedican parte de su tiempo a hacer los deberes o a la lectura son menos agresivos.

Otro estudio, en este caso de niños americanos, realizado por la doctora Iman Sharif, del Colegio de Medicina Albert Einstein de Nueva York, relaciona el nivel de rendimiento escolar con los días y número de horas que los niños pasan frente al televisor, asegurando que ver la televisión entre semana perjudica el rendimiento escolar. Se agrava más la situación en los niños-as que tienen permitido ver películas o canales de televisión por cable con programación adulta. Son concluyentes los datos siguientes que se desprenden de este estudio. Entre los estudiantes que no veían TV durante la semana, la mitad tenía un excelente resultado en el colegio, en cambio el porcentaje se reducía al 24 % entre quienes veían entre 4 y 7 horas semanales.

La catedrática García Galera, profesora de Sociología de la Universidad Francisco de Vitoria, dice que el 33% de los niños y las niñas ven una serie de televisión violenta y la consideran de contenido normal. Según su estudio, un joven de entre 16-17 años habrá visto más de 200.000 actos violentos en su vida a través de la TV.

Ante todo lo anterior, padres, educadores y autoridades, no podemos permanecer impasibles, pues debemos ser conscientes de que los contenidos de TV pueden tener repercusión sobre la estructura psíquica y la escala de valores éticos y morales de nuestros niños y adolescentes y por tanto será una cara factura que pagará la sociedad cuando sean adultos.

Pero también en la salud física puede haber una incidencia negativa el exceso de tiempo frente al televisor. Tengamos en cuenta lo siguiente:

Se ha demostrado relación directa entre el exceso de tiempo frente al televisor y el grado de obesidad, así como la vinculación con el consumo de tabaco, tensión arterial o respuesta cardiovascular cuando los niños llegan a adultos.

En general, el 17 % de los casos de sobrepeso, el 15 % de la mala forma física y otro tanto de elevado colesterol, pueden atribuirse a ver más de dos horas al día de TV en infancia y adolescencia.

Si a todo lo anterior añadimos que los niños y niñas españoles ven, de media, entre 2,5 y 3 horas al día, podemos hacernos una idea de la influencia que la televisión puede tener en la formación moral y en la salud de los niños y adolescentes españoles.

Ello no nos debe llevar a concluir que ver televisión es malo, sino a los perjuicios de ver demasiada televisión y verla en horas de programación inadecuada. Ver televisión debe ser un hecho educable y controlable por parte de los padres. Es necesario un control consciente y organizado de la TV que los hijos ven. Tengamos en cuenta que el primer ambiente educativo es la familia y que es en la casa donde los niños ven televisión. Es pues necesario que los pa-

(Pasa a la Página 47)

AGROARAQUE, S.L.

Landini CONCESIONARIO

LAVERDA

McCORMICK TRACTORS INTERNATIONAL LTD

SOLA

Avda. Constitución, 126 - Teléf.: 926 63 46 97 - Fax: 926 63 51 46
13240 LA SOLANA (C. Real)

MUEBLES ARADIZ S.L.L.

COCINAS, GRAN VARIEDAD EN MADERAS Y MALAMINADOS
PRESUPUESTOS SIN COMPROMISO

La cocina será la habitación más acogedora de su casa
¡ Garantizado !

Juan de la Cierva, 25 - Tel.: 926 63 39 01 - 13240 LA SOLANA - (C. Real)

Biblioteca Virtual de Castilla-La Mancha. Periódico del Común de La Mancha, El. #390, 19/12/2008.

EDIFICIO AVANTOS

De 130 a 180 m²

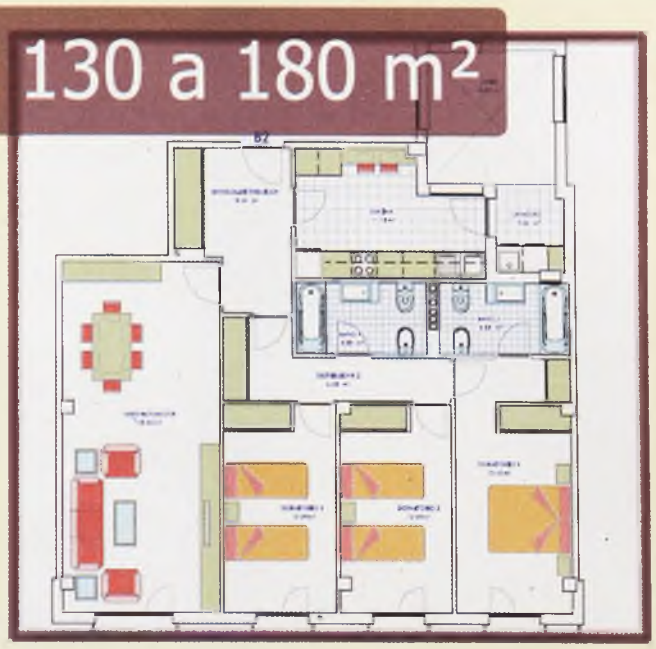

IBERCO www.grupoiberco.es

Paseo San Isidro, 8 - Tomelloso (C.Real) - 926 50 26 51 - central@iberco.info

Biblioteca Virtual de Castilla-La Mancha. Periódico del Común de La Mancha, El. #390, 19/12/2008.

(...Viene de la Página 45)

dres tomen en consideración que ver televisión es un acto educable.

Ese debe ser el planteamiento básico de la relación de nuestros hijos con la TV. ¿Qué educación queremos que reciban? ¿Queremos que nuestros hijos den por normales y válidos programas con contenidos sexistas y discriminatorios de hombre y mujer? ¿Estamos dispuestos a que nuestros hijos copien de actitudes y comportamientos agresivos contra la integridad física y psíquica de la persona? ¿Es adecuado que nuestros hijos se eduquen en el consumismo adictivo o en el culto excesivo al cuerpo que les puede suponer situaciones de bulimia o anorexia?... Son muchas las cuestiones que pueden aparecer al reflexionar sobre lo que nuestros hijos ven en TV y los mensajes que de ello se desprenden y condicionarán sus comportamientos y actitudes en su etapa adulta y la preponderancia de unos roles sociales poco coherentes con el modelo de convivencia que nos parece más idóneo.

Si queremos una sociedad diferente debemos comenzar por mensajes diferentes desde los medios que más incidencia tienen en la formación de nuestros hijos. El respeto, la aceptación de las diferencias, el diálogo, la solidaridad, el esfuerzo, la protección del medio ambiente, la conciencia crítica y autocrítica, la no violencia, la integración de los discapacitados, etc., son valores aceptados universalmente como criterios de convivencia y los estímulos educativos, formales y no formales que afecten a la formación de niños y adolescentes tendrán que propiciar estos valores y eliminar la difusión de los contrarios en momentos y medios que alteren nuestros proyectos educativos para nuestros hijos.

"Por un erróneo sentido de la modernidad y del entretenimiento, ¿tienen los hijos aparato de TV en su dormitorio para encenderlo alterando sus ritmos de estudio o descanso? Y algo aún más básico y generalizado, ¿se ha convertido la TV en uno más a la hora de comer y en las reuniones familiares, a veces con rango de invitado especial?"

¿Cómo actuar?

Podríamos determinar al menos tres campos de actuación: LA FAMILIA, LA ESCUELA Y LA PROPIA ACCIÓN DE LAS CADENAS DE TV OBLIGADAS A CUMPLIR UNOS CÓDIGOS ÉTICOS EN LA PROGRAMACIÓN EN FRANJA HORARIA CONSIDERADA NO ADULTA.

Respecto de la familia, que es lo que me propongo poner de manifiesto en este artículo, quizás sea suficientemente ilustrativa la frase de Loló Rico, la que fuera realizadora del programa *La bola de cristal*, que manifestó su temor al respecto diciendo " LA TELEVISIÓN HA SUSTITUIDO A LA MADRE".

Quizás esa sea la clave ¿Ha sustituido la TV a la madre?

Muchas cuestiones pondrían de manifiesto si eso es así, quizás los padres deben preguntarse si ellos conocen las valores y contravalores de los programas de TV. No podemos abandonarnos ni permitir que nuestros hijos se abandonen ante la "caja tonta", pues puede que acabe minando sus capacidades y voluntades.

Los padres también deben ser conscientes de que la TV responde a intereses concretos, incluso comerciales, que pueden ir "comiendo el coco", amoldando nuestra personalidad a intereses en nada coincidentes con los de nuestra familia, valores y entorno.

La publicidad puede ser nociva si no tenemos espíritu crítico ante su bombardeo. Entre otras consecuencias nocivas, desde la publicidad, se pueden propiciar modelos sobre la figura humana, sobre todo, en adolescentes, que derivan en casos de bulimia o anorexia o en un consumismo irracional y exagerado.

Y cabría reflexionar sobre aspectos más elementales del control sobre el aparato de TV.

Por ejemplo: ¿Limitan los padres las horas, en cantidad y franja horaria, en las cuales sus hijos están frente al televisor? Por un erróneo sentido de la modernidad y del entretenimiento, ¿tienen los hijos aparato de TV en su dormitorio para encenderlo alterando sus ritmos de estudio o descanso? Y algo aún más básico y generalizado, ¿se ha convertido la TV en uno más a la hora de comer y en las reuniones familiares, a veces con rango de invitado especial?

ASESORÍA JAIME DEL OLMO

FISCAL - LABORAL - CONTABLE
GESTIÓN DE EMPRESAS

Asesoramiento fiscal y laboral
Economista colegiado por el Colegio de Economistas de Madrid
nº Colegiado 20.769

C/ Carrera, 9 - Tfno.: 926 63 21 63- Tfno. Y Fax: 926 63 51 83
LA SOLANA (C. Real)
E-mail: info@asesoriamaj.com

Biblioteca Virtual de Castilla-La Mancha. Periódico del Común de La Mancha, El. #390, 19/12/2008.

CENTRO AUDITIVO JULIA YÁÑEZ

Calvario, 15
Tfl. 926 51 08 34
TOMELLOSO

¿Quiere oír mejor? Los revolucionarios audífonos Epoq le ofrecen lo último en tecnología

Con Epoq disfrutará más de la vida.

Fidelidad natural

Con los audífonos Epoq, la calidad de sonido global está más cerca de la audición natural que nunca antes. Epoq captura los sonidos más difíciles de oír, consiguiendo que tanto el habla como la música suenen de forma mucho más clara. Los audífonos Epoq se comunican entre ellos 100 veces más rápido que los audífonos existentes simulando la forma en la que funciona el cerebro en conjunto con los oídos. Epoq mejora de forma significativa la capacidad de localizar los sonidos. Oirá sonidos que hasta ahora le han resultado difíciles o que no llegaba a oír.

Los teléfonos móviles y Epoq se dan la mano

El hecho de hablar por teléfono ya no será ningún obstáculo llevando audífonos, es más, formará parte de su vida cotidiana. Con el accesorio Streamer sus audífonos funcionarán de forma inalámbrica como si fuesen unos auriculares.

Epoq es el icono de la vida actual

Podrá disfrutar de la música y estar conectado a la vez. Conecte el Streamer a su reproductor de MP3 y sus Epoq se convertirán en unos diminutos auriculares inalámbricos. Si suena el teléfono mientras está escuchando música podrá contestarlo simplemente pulsando un botón.

Usted decide cuándo y cómo utilizar los audífonos Epoq.

No se pierda esta experiencia y pídanos una cita sin compromiso.

¡Explore la nueva generación de comunicación inalámbrica!

TODO TIPO DE PRÓTESIS AUDITIVAS CON
GARANTÍA DE TRES AÑOS Y PILAS GRATUITAS
VIDEOTOSCOPIO

Biblioteca Virtual de Castilla-La Mancha. Periódico del Común de La Mancha, El. #390, 19/12/2008.

ACTO SIMBÓLICO POR EL 30º ANIVERSARIO DE LA CARTA MAGNA

Alumnos de La Solana conmemoran la Constitución

GABRIEL JAIME

Alumnos de sexto curso de diferentes colegios de La Solana se convirtieron por un día en "concejales" y tomaron la sala de plenos del Ayuntamiento para homenajear a la Constitución en su treinta aniversario.

En el acto simbólico participaron más de veinte de chavales que leyeron textos alusivos a la Carta Magna y finalizaron con dos poemas.

La concejala de Infancia y Educación, Aurora Jiménez, abrió el turno de intervenciones asegurando que desde que se aprobó la Constitución en España "se vive con más libertad, con más tolerancia y con más respeto", pudiendo participar todos en la vida de nuestro pueblo.

Por esto se celebraba este "pleno" para que los niños sepan qué es y dónde se sientan los concejales que organizan las diferentes actividades para la localidad.

Libro de enorme contenido

Seguidamente, los chavales fueron leyendo diferentes textos, hablando de cómo nació "este libro pequeño en su tamaño y enorme en su contenido" según un alumno, añadiendo que cuenta también con distintas lecciones de comportamiento y 169 artículos.

Otro alumno, como ejemplo, aseguró que leyendo la Constitución se aprenden las leyes del juego de la democracia y se descubren las decisiones más importantes para todos.

Lectura de artículos

Y así fueron leyendo después diversos artículos sobre Derechos y Deberes, la Corona, El Territorio y el Tribunal Constitucional, para finalizar con dos poemas. Las obras literarias *Queda Prohibido*, de Pablo Neruda, y *Los Nadies*, de Eduardo Galeano, pusieron la guinda a esta actividad que también contó con la asistencia a la sala de familiares y amigos de los "concejales" que arroparon con sus aplausos cada intervención.

Los escolares haciendo de concejales en el salón de sesiones de La Solana.

Biblioteca Virtual de Castilla-La Mancha. Periódico del Común de La Mancha, El. #390, 19/12/2008.

Estamos orgullosos de acompañar a los mejores profesionales

STIHL está siempre junto al profesional porque ofrece todo lo que necesita. La más completa oferta de máquinas de última generación, todos los accesorios, una amplia gama de Ropa de Seguridad y todos los repuestos originales.

Encontrarás todo esto en tu Distribuidor Oficial STIHL, que también te ofrece un asesoramiento profesional y un servicio de taller especializado y rápido.

Te esperamos en:

Distribuidor Oficial

Ferreteria Carretero

C/ Doña Crisanta, 33 - Tfno./Fax: 926 502 102
C/ Campo, 122 - Tel.: 926 512 708 - Fax: 926 513 658
13700 Tomelloso (Ciudad Real)
www.ferreteriacarretero.com

STIHL®

Biblioteca Virtual de Castilla-La Mancha. Periódico del Común de La Mancha, El. #390, 19/12/2008.

Nayla abre los actos del diciembre intercultural en La Solana

PAULINO SÁNCHEZ

Con la actuación de la libanesa Nayla se abrieron los actos del denominado Diciembre Intercultural en La Solana, con el que se busca realizar una serie de actividades que sirvan para unir las diferentes culturas y que viene a sustituir a la Semana Intercultural, para ampliar las actividades a lo largo de todo el mes de diciembre, pero más distanciadas entre sí las programadas.

Buen número de personas se dieron cita en el auditorio de la Casa de Cultura, entre ellas varias de diferentes nacionalidades afincadas en la población, para contemplar la evolución de esta libanesa que se siente a la vez muy española, al residir desde hace diez años en nuestro país. Si bien durante su actuación ofreció temas de fusión de la música libanesa con la española, también interpretaba otros temas de la música de aquel país, que dijo es heredero de los antiguos fenicios, por lo que recordó la vinculación histórica que los mismos tuvieron en la antigüedad con España, donde entre otras tantas ciudades fundaron algunas de tanto recuerdo para ellos como es el caso de Cádiz o Cartagena.

En el transcurso de su actuación alternó los temas musicales con la explicación que realizó sobre la gastronomía y otros datos de la cultura de su país natal, aunque en todo momento dijo sentirse tan de Líbano como de España a laque dijo amar profundamente.

Nayla durante su actuación en La Solana.

Pedro José
Martín-Albo Naranjo
Titulado Mercantil Col. 4.681

Asesoría Médico Legal
Dirección Médica: Don Javier Paulino Tébar

- INFORMES MÉDICOS Y PERITAJES MÉDICOS
- RECURSOS DE INCAPACIDAD
- RECURSOS DE INVALIDEZ
- RECURSOS DE ACCIDENTES
- CONSULTA MÉDICA
- DEFENSA JURÍDICA CON RESPECTO A CUALQUIER TEMA MÉDICO
- SERVICIOS JURÍDICOS A ELEGIR POR EL CLIENTE
- AMPLIO EQUIPO MÉDICO CON DIVERSIDAD DE ESPECIALIDADES

Asesoría Fiscal y Contable

- CONTABILIDAD ADAPTADA AL PLAN GENERAL CONTABLE
- PAGOS FRACCIONADOS
- DECLARACIÓN DE LA RENTA
- NÓMINAS Y SEGURIDAD SOCIAL

C/ Ancha, 27 - LA SOLANA (Ciudad Real)
Tlfs.: 926 63 37 03 - 687 53 97 40 - 687 53 97 4

Biblioteca Virtual de Castilla-La Mancha. Periódico del Común de La Mancha, El. #390, 19/12/2008.

FERRETERÍA Y SUMINISTROS

MERCOVI S.L.

TODO EN FERRETERÍA
SUMINISTROS INDUSTRIALES PARA LA CONSTRUCCIÓN DE OBRAS PÚBLICAS
VENTA Y ALQUILER DE MAQUINARIA
ALMACÉN DE ESCAYOLA
ROPA DE PROTECCIÓN LABORAL. BOTAS DE SEGURIDAD

C/ Santa Ana la Vieja, 106
Tfno.926 633 713 / Fax 926 634 955
E-mail: mercovi@terra.es
13240 La Solana (C. Real)
Móvil 619 018 503 / 661 326 135 / 669 790 628

DEWALT · KPANKER · Valero · BELLOTA · AEG · makita · HITACHI Inspire the Next · BOSCH · PAREDES · ALBA · LANA · Sika

la moheda cocinas diseño

Tel. 665 90 62 05
Tel. y Fax: 926 09 50 55
C/ La Moheda, s/n
13240 LA SOLANA (C. Real)

C/ Pacheco nº 12
13240 LA SOLANA (C. Real)
e-mail: muebles_lamoheda@yahoo.es

Juan de Mata Pérez actúa el 3 de enero en el Tomás Barrera

Con la comedia *La cena de los generales*, protagonizada por Sancho Gracia

AURELIO MAROTO

Manu Cuartero

Juan de Mata Pérez.

Pregunta: ¿Por qué actor, y no cualquier otra cosa?

Respuesta: Por una gran afición al teatro. Es muy extraño explicarlo, es vivir sensaciones que no son tuyas y que a través de ti los espectadores las puedan sentir como suyas. Cuando pruebas el escenario no puedes vivir sin él.

P.- ¿Se puede vivir bien siendo actor, sin ser estrella?

R.- Evidentemente no. O tienes la suerte de pertenecer siempre a una gran compañía y tener trabajo, o puede haber periodos sin funciones que has de complementar con otros trabajos.

P.- ¿Qué momento atraviesa el teatro en España?

R.- Con la crisis, lo primero que la gente se quita es el ocio, y ahí está el teatro. Es posible que haya una pequeña recesión económica, pero también se dice que en tiempo de crisis hay mayor creatividad.

P.- ¿Necesitan las compañías más apoyo institucional?

R.- Sí. Toda compañía necesita apoyo para distribuir el trabajo que realiza, y más aún las pequeñas compañías que además necesitan ayuda económica. De lo contrario, no salen adelante.

P.- ¿Qué tipo de teatro le gusta ver al público de hoy?

R.- Evidentemente comedia. Debe ser por la crisis. La gente necesita evadirse de los problemas del día a día. Por eso creo que *La Cena de los Generales* está teniendo tanto éxito, porque es una gran comedia.

P.- ¿Cuál es el público más agradecido?

R.- Depende de varios factores. Yo, que he trabajado con varios tipos de público, creo que los más agradecidos, cuando te los ganas, son los niños. Pero con *La Cena de los Generales*, al tratar el tema de la Guerra Civil, con quien más conectamos son con los que han vivido la separación de "las dos Españas".

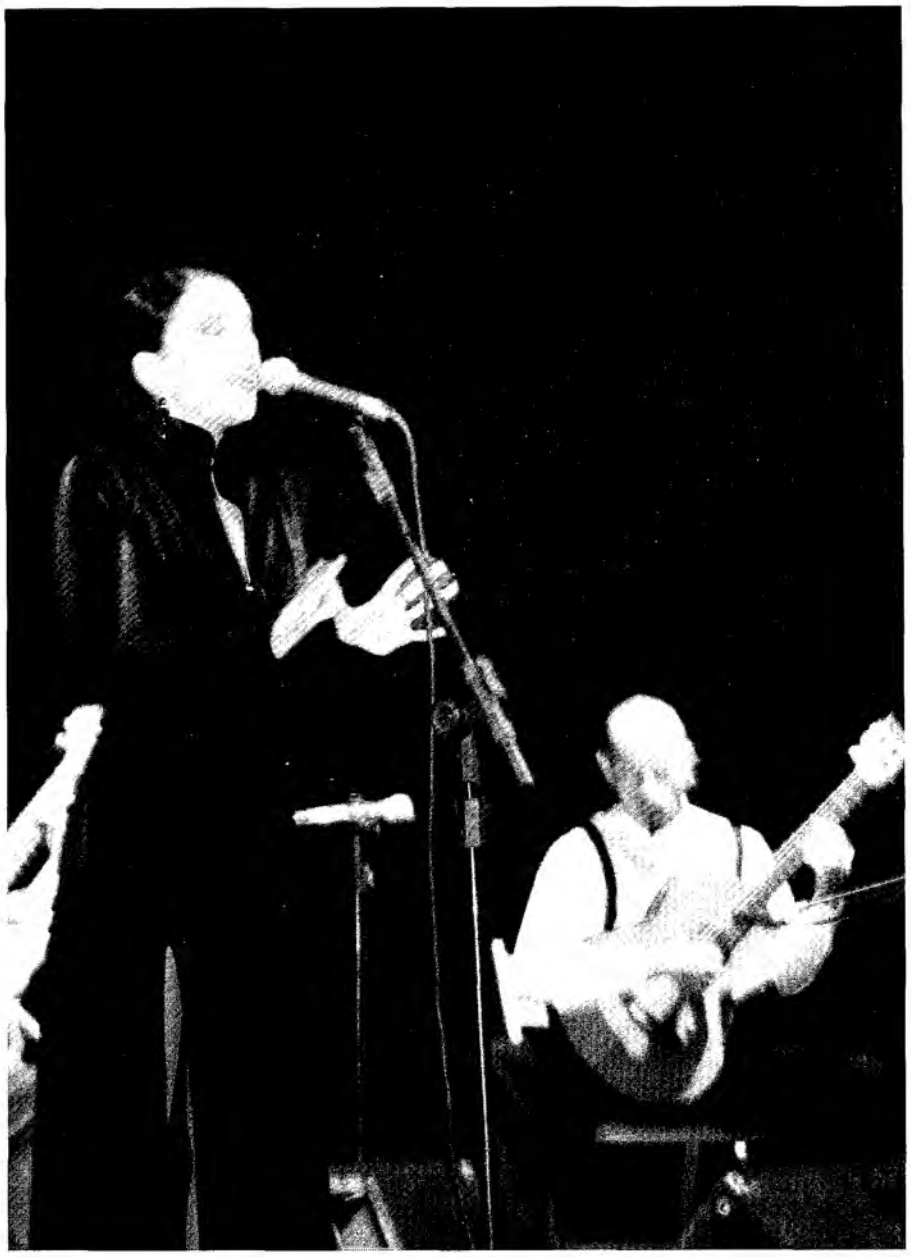

Fados y tangos de Karina Beorlegui en La Solana

Temas de hoy y de siempre, inspirados en puertos fluviales que parecen mares, los cantos rasgados que van y vienen entre las dos orillas del Atlántico, del Río de la Plata en Buenos Aires y Tajo en Lisboa, tango y fado se funden en la voz de Karina Beorlegui, cantante que junto a otros tres músicos que interpretaron diversos instrumentos de cuerda y la acompañaron con la voz, interpretaron un amplio repertorio de tangos y fados en el concierto celebrado en el auditorio de la Casa de Cultura de La Solana. Una muy buena entrada de público se registró para escuchar y aplaudir las interpretaciones de Karina, en el espectáculo titulado *Mañana zarpa un barco*, con catorce temas que fueron desde la milonga *Gallo ciego* al fado *Caprichosa*, pasando por otros como *Una casa portuguesa* o *Barco negro*, así como tangos como *Nuestra cita*, *Tabernero* o el propio tema que da título al espectáculo, sin que faltara y a petición del público el tango *Malena*. Todas y cada una de las interpretaciones recibieron el aplauso de los asistentes, así como una cerrada ovación final tras el bis con el que complacieron la petición de uno de los espectadores.

Vehículos desde 1'5 TM a 25 TM de carga útil
con cualquier destino de la C.E.E.

Tel.: 609 900 942 - 926 634 180
Fax: 926 634 180
e-mail: solanatrans@ya.com
Marqués de Santillana, 17
13240 LA SOLANA (C. Real)

Biblioteca Virtual de Castilla-La Mancha. Periódico del Común de La Mancha, El. #390, 19/12/2008.

franquicia canal ocio cine y videojuegos

la solana

C/ Real 7· La Solana (Ciudad Real)
Teléfono: 926 633 931
canalocio.lasolana@canalocio.es
www.canalocio.es/lasolana

PS2 PS3 PSP Wii NDS X360 PC

SingStar i3 — P.V.P 39,99 € — Precio Socio 38,44 €
Call of Duty: World at War — P.V.P 59,99 € — Precio Socio 57,44 €
PES 2009 — P.V.P 59,99 € — Precio Socio 57,44 €
NFS Undercover — P.V.P 69,99 € — Precio Socio 66,94 €
Mirror's Edge — P.V.P 69,99 € — Precio Socio 66,94 €
Rayman Raving Rabbids TV — P.V.P 49,99 € — Precio Socio 47,44 €
Fallout 3 — P.V.P 69,99 € — Precio Socio 66,94 €
Mente Brain Training — P.V.P 29,99 € — Precio Socio 28,44 €
Crash: Guerra! — P.V.P 39,99 € — Precio Socio 38,44 €
FIFA 09 — P.V.P 69,99 € — Precio Socio 66,94 €
Moto GP 08 — P.V.P 39,99 € — Precio Socio 38,44 €
Príncipe de Persia — P.V.P 69,99 € — Precio Socio 66,94 €
Far Cry 2 — P.V.P 69,99 € — Precio Socio 66,94 €
WoW: Wrath & Lich King — P.V.P 34,99 € — Precio Socio 33,44 €
Spore — P.V.P 59,99 € — Precio Socio 57,44 €
Animal Crossing: City Folk — P.V.P 44,99 € — Precio Socio 43,19 €
NBA 2K9 — P.V.P 29,99 € — Precio Socio 28,94 €
Midnight Club: Los Angeles — P.V.P 59,99 € — Precio Socio 57,44 €
Gears of War 2 — P.V.P 64,99 € — Precio Socio 61,94 €
Super Smash Bros. Brawl — P.V.P 49,99 € — Precio Socio 47,44 €
Resistance 2 — P.V.P 69,99 € — Precio Socio 66,94 €

Precios válidos para la plataforma que aparece en la carátula. Consulta en tu tienda Canal Ocio el precio para otras plataformas

PACKS PACKS

6 meses sin intereses

Cuota calculada para una financiación en 6 meses sin intereses con un coste de formalización del 3,20% del importe a financiar. Financiación sujeta a aprobación y condiciones de la entidad bancaria.

70'83 euros al mes y por 7,5€ más de cuota consigue 4 años de garantía

P.V.P 424,99 €

PS3 80 Gb
+ Little Big Planet
+ La Conspiración Bourne

Exclusiva Canal Ocio

41'67 euros al mes y por 8,3€ más de cuota consigue 4 años de garantía

P.V.P 249,99 €

XBox 360 60 Gb
+ Prince of Persia

33'33 euros al mes y por 3,3€ más de cuota consigue 4 años de garantía

P.V.P 199,99 €

PSP Slim modelo 3000
+ Buzz Brain Bender
+ Funda

BAR KILLERO

¡¡ El mejor bar del mundo entero !!

Tapas variadas, raciones, baguettes
hamburguesas, sandwiches
Especialidad en rabo de toro

Los Jueves 2x1 en pipis

C/ San Isidro, 71 - LA SOLANA

2 ambientes
Local climatizado
Calentico pal invierno y fresquito pal verano

Menús especiales para comuniones y cenas

Biblioteca Virtual de Castilla-La Mancha. Periódico del Común de La Mancha, El. #390, 19/12/2008.

Tomelloso necesita una biblioteca

Pedro Padilla Ruiz

Leo con satisfacción la reciente firma del convenio entre el Ayuntamiento de Tomelloso y la cooperativa vinícola Virgen de las Viñas para la construcción de un museo de arte contemporáneo en nuestra localidad. Satisfacción doble porque Tomelloso cuente con un espacio cultural moderno y a la altura de lo que merece, para exponer las obras de la citada cooperativa, así como la de diversos artistas, foráneos y, sobre todo, locales, pues de todos es conocida la gran producción artística de los tomelloseros en casi todos los ámbitos.

Y digo doble porque otro elemento que caracteriza este proyecto es la ya proverbial iniciativa que les caracteriza para poner en marcha las más diversas empresas, por difíciles que puedan resultar, y buena muestra de ello es la importante oferta, no sólo cultural, sino en servicios de toda índole, y cómo no, de negocios que traspasan nuestras fronteras.

Pero unida a esa satisfacción se une la desesperanza porque Tomelloso, con una población de 38.843 habitantes, según la última revisión de diciembre de 2008, con esa iniciativa y oferta cultural, no cuente precisamente en cuanto a ésta, la cultura, con una biblioteca pública a la altura de lo que se merece.

Resulta un poco extraño que vayamos a contar con un nuevo museo, si bien privado y -repito- gran noticia para todos, en el que colaborará el Ayuntamiento, mientras algo tan básico para la cultura, el conocimiento y la formación de los ciudadanos como una biblioteca esté que se cae. Comenzando por su ubicación en un edificio que cuenta ya con muchos años, la cada vez más agudizada falta de espacio, con unas instalaciones eléctricas también antiguas y que apenas se han actualizado, que un día van a causar un disgusto, y recordemos que una biblioteca es el mejor amigo del fuego; con deficiencias en sistemas de prevención de riesgos y evacuación, donde físicamente no caben más libros…

Paradójicamente la Biblioteca Regional ha puesto en marcha el proyecto de catálogo colectivo, que permitirá poner en común todo el fondo bibliográfico de las bibliotecas públicas de Castilla la Mancha, y que estará a disposición de los ciudadanos para que podamos acceder desde cualquier lugar y que se podrá consultar en Internet. Este proyecto, que requiere un esfuerzo tecnológico importante, choca con lo anticuado de los medios en los que se mueven los profesionales de la Biblioteca municipal y los propios usuarios.

Se lleva prometiendo desde hace años la construcción de una nueva sede en la calle Alfonso XII, para lo que se adquirieron los terrenos de una antigua bodega, pero de esto ya ha pasado tiempo y el proyecto no termina de arrancar.

La cultura es parte de nuestra educación y desde las instituciones públicas se debe fomentar y proteger. El escritor Joseph Addison dijo que "*La lectura es a la mente lo que el ejercicio al cuerpo*", y John Steinbeck comentó una vez que "*Por el grosor del polvo en los libros de una biblioteca pública puede medirse la cultura de un pueblo*". Lo que trato de significar con ello es que una biblioteca es no sólo un lugar para disfrutar de un buen libro o para leer la prensa diaria, una biblioteca forma el sentido crítico de los ciudadanos, ayuda en la educación de nuestros jóvenes, ofrece acceso a recursos (internet, hemeroteca, videoteca…) que pueden no obtenerse de otra forma.

Me centro en la Biblioteca municipal porque me considero un gran amante de estos espacios para la cultura y el aprendizaje, porque disfruto en una biblioteca lo que otras personas puedan hacerlo en otros lugares y porque la creación de la nueva sede es quizás un caso claro de dejadez de quienes tienen responsabilidad en poner remedio a la situación. Pero el edificio en que se halla no lo forma únicamente aquella estrictamente hablando, también está el salón de actos, el aula de internet, una nueva sala de estudio (donde se oye más ruido que en la propia sala de lectura), amén de las dependencias de la Concejalía de Educación. Así pues, el problema no se circunscribe solamente a las salas de lectura y zona administrativa en sí, sino que se extiende a otros servicios.

Nuestra legislación obliga a que los municipios de más de 5.000 habitantes dispongan de biblioteca pública, y la propia Constitución establece que "*los poderes públicos promoverán y tutelarán el acceso a la cultura, a la que todos tienen derecho*". Y para cumplir estos mandatos no basta con tener unas instalaciones, sino que éstas sean las adecuadas y ofrezcan unos servicios conformes con la población (repito, de más de 35.000 habitantes) a la que va destinada. La Biblioteca pública de Tomelloso está realizando un esfuerzo titánico por ofrecer más y mejores servicios a los ciudadanos, sus profesionales atienden a cientos de personas cada día en unas condiciones que no son las más óptimas, el poco espacio existente para los libros en las salas de lectura ha tenido que dejar hueco a los nuevos fondos en formato digital, a las revistas, cintas de vídeo, etc.; qué queda para los cada vez más títulos que se publican sólo en España, qué queda para los propios usuarios, que cada vez que se mueven por la sala de lectura tiembla el suelo por la antigua configuración estructural del edificio. Hace unas décadas ese espacio sería adecuado a la oferta y a la población existente en su momento, pero ahora ya no.

Tomelloso necesita una nueva biblioteca urgentemente. Resulta curioso que municipios como Manzanares, por no irnos muy lejos, con unos 18.000 habitantes, disponga nada menos que de dos bibliotecas públicas, y una de ellas, llamada Lope de Vega, sea de reciente construcción, con unas instalaciones magníficas, varias plantas, salas de lectura y estudio grandes y luminosas, sala de exposiciones y de actos...

No creo que se trate principalmente de problemas económicos los que llevan a no iniciar el proyecto de construcción; se está dando prioridad a otros proyectos, también importantes, no lo pongo en duda, pero que curiosamente relegan siempre a un segundo plano al que aquí nos trae. Como decía, los terrenos ya están disponibles, y en ellos la Biblioteca deberá compartir espacio con la Escuela de música, que curiosamente está teniendo preferencia para ponerla en marcha gracias a que ya se ha firmado un convenio. ¿Problemas económicos?, lo dudo, hace tiempo la oposición criticaba la desidia municipal al no pedir fondos Feder para, entre otros proyectos, construir la Biblioteca y creo que, si realmente se quiere, se puede conseguir financiación con ayuda de otras administraciones. ¿Crisis? Tampoco lo creo, pues el proyecto de crear una nueva sede es de hace ya años, tiempo suficiente para haber puesto el dinero. Además, precisamente se van a aportar 100.000 euros en otro gran proyecto para nuestro pueblo.

Por tanto nos queda la concienciación de los responsables políticos, que se den cuenta que "*el objetivo de la educación es la virtud y el deseo de convertirse en un buen ciudadano*" (Platón), y que parte de la educación es la Cultura, con mayúscula, y que ésta se obtiene, en parte, en una gran parte, en las bibliotecas, que tradicionalmente son definidas como centros del saber.

Biblioteca Virtual de Castilla-La Mancha. Periódico del Común de La Mancha, El. #390, 19/12/2008.

EQUIPOS PARA DEPURACIÓN DE AGUAS:

MAINSER S.A.

- Residuales
- Industriales
- Potables
- Tratamiento de fangos

Polígono Industrial "El Bombo" Parcelas 3 y 4 - 13700 TOMELLOSO (C.Real)
Telf.: 926 51 57 54 - Fax: 926 50 59 16
www.mainser.com

CALDERERIA REYMAR

REYMAR TOMELLOSO, S.L.

CONSTRUCCIONES MECÁNICAS CALDERERÍA Y MONTAJES

Polígono Industrial "El Bombo", parcelas 13 y 26
Telfs.: 657 92 84 47 - 661 85 33 09
Fax: 926 50 22 81 - 13700 TOMELLOSO (C.Real)
www.reymartomelloso.com

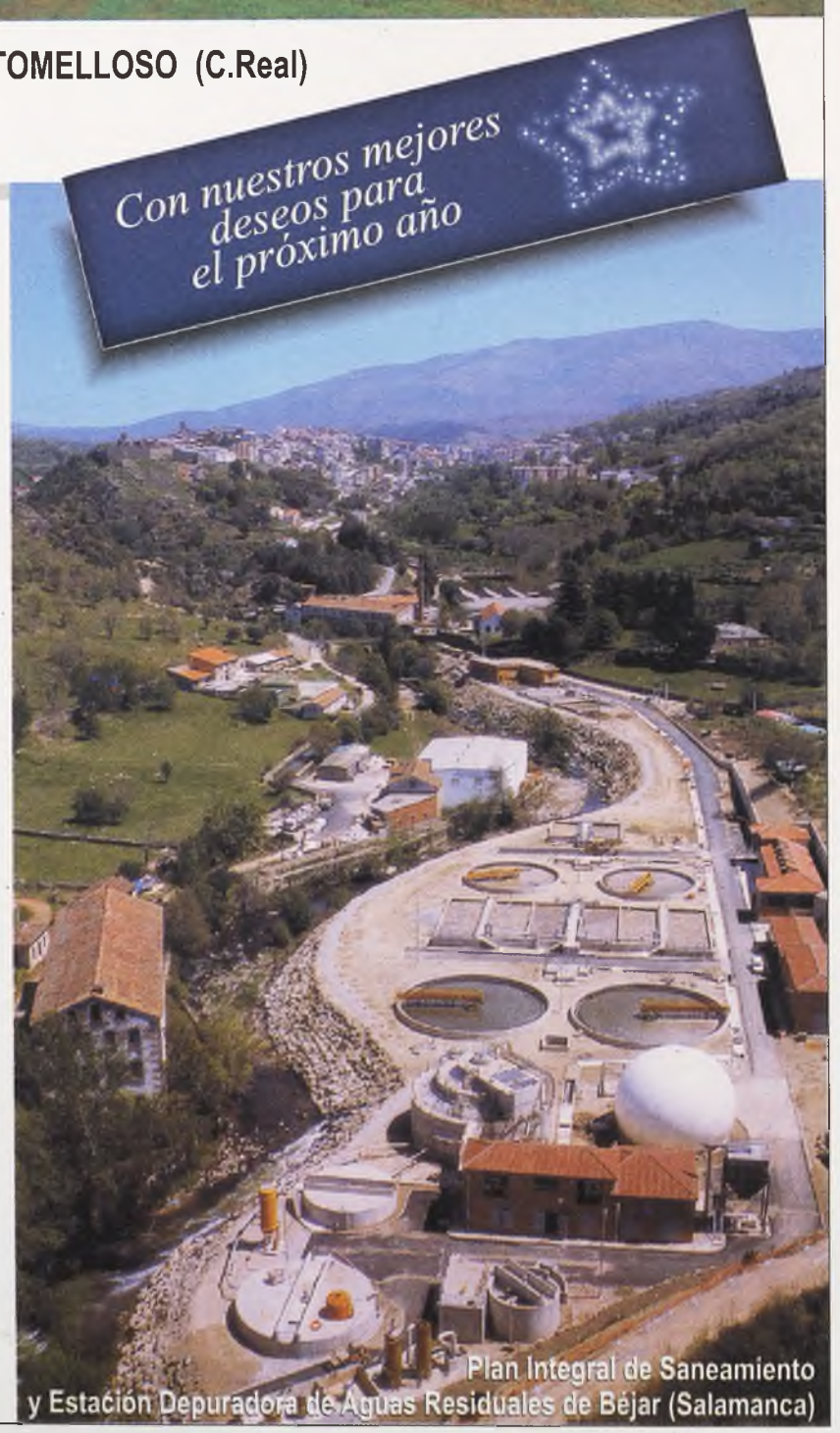

Plan Integral de Saneamiento y Estación Depuradora de Aguas Residuales de Béjar (Salamanca)

Biblioteca Virtual de Castilla-La Mancha. Periódico del Común de La Mancha, El. #390, 19/12/2008.

El arquitecto del golf

José Benito ha alcanzado grandes éxitos en la categoría senior

CARLOS MORENO

José Benito Román vivió una inolvidable experiencia el pasado verano. Este arquitecto y golfista amater tomellosero formó parte del equipo nacional de golf que disputó en Irlanda el Campeonato de Europa Senior por Equipos. Participaron 24 selecciones y España consiguió una meritoria quinta plaza, sólo superada por Irlanda, Escocia, Inglaterra y Alemania. Benito compartió internacionalidad con otros cinco jugadores gracias a sus buenos resultados en torneos disputados anteriormente en Alicante, Salamanca y Cataluña.

En abril de este año también venció en el Campeonato Doble de España Aesgolf formando pareja con José Ramón Álvarez. En su currículum figuran varias victorias en campos de Madrid y Andalucía, así como el campeonato nacional y europeo de arquitectos. Logros importantes que han propiciado que la Federación de Castilla-La Mancha de Golf le haya concedido recientemente la Medalla al Mérito Deportivo. Preside el Club Mudela de Valdepeñas, localidad en la que se ha implicado en un ambicioso proyecto de campo verde.

PREGUNTA.- Empezó a jugar a los cuarenta cinco años, ¿cómo surge su afición al golf?

RESPUESTA.- Siempre he sido muy deportista, jugué al fútbol y otros deportes, pero tuve lesiones que me obligaron a buscar otra alternativa. Empecé con el golf, jugando en La Vereda, entre Tomelloso y Argamasilla, con aquellos pioneros como Manolo Lahoz, Pedro Quevedo, mucha gente que antes había jugado al tenis.

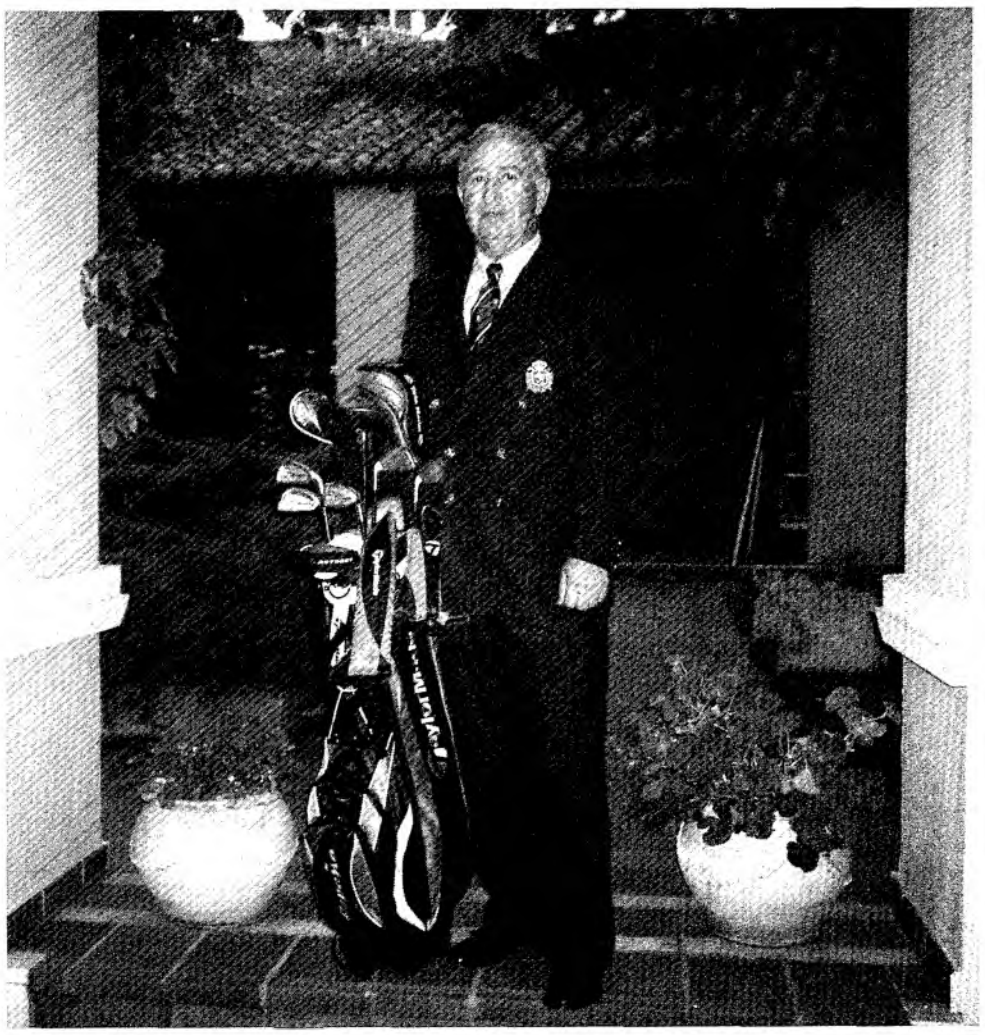

José Benito con el traje oficial del equipo nacional senior de golf.

P.- Comenzó a jugar tarde, pero le ha dado tiempo a conseguir éxitos importantes en la categoría senior que en golf equivale a la de veteranos en otros deportes...

R.- A mucha gente le extraña. Soy habilidoso y la constancia también te ayuda. Toco bola todos los días, por lo menos una hora. Ade-

(Pasa a la Página 58)

En la actual situación de crisis empresarial

Lo importante es

MEJORAR

LA GESTIÓN DE SU EMPRESA

- Productividad
- Recursos
- Rentabilidad

Con nosotros saldrá ganando

MB MARBEL

Tel.- 926 50 10 00 / 686 88 69 79 Fax.- 926 50 10 01 email.- direccion@marbelsl.com
Pº de San Isidro 15, Portal 3 - 1º C 13700 TOMELLOSO (C. Real)

Biblioteca Virtual de Castilla-La Mancha. Periódico del Común de La Mancha, El. #390, 19/12/2008.

José Benito golpea con maestría para embocar.

pramar

CTRA. ARGAMASILLA, KM1, 50

C/ APARICIO QUIRALTE, 9

13700 TOMELLOSO (C-REAL)
TEL.:926 51 53 62/755/360
FAX: 926 50 61 26

MAQUINARIA PARA TRAT. AGUAS

CONSTRUCCIÓN DE CALDERERÍA

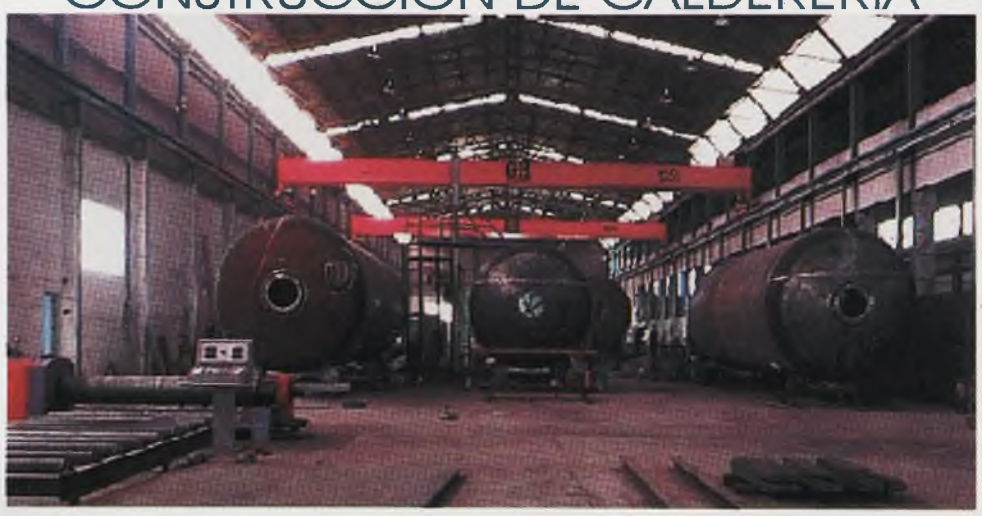

(...Viene de la Página 57)

más, soy autodidacta, apenas he dado clases, pero le he puesto mucho entusiasmo e ilusión.

P.- Suele decirse que el golf es un deporte muy difícil de practicar, ¿usted cree que es así?

R.- Lo complicado es jugar bien y con los buenos más. Jugar no es difícil porque el handicap te iguala. Yo tengo handicap 3 y me enfrento a gente a la que le doy 28 o 30 golpes de ventaja. Lo mismo me ocurrió a mí cuando comencé a jugar.

P.- La experiencia de jugar en Irlanda con el equipo nacional será inolvidable para usted, ¿no?

R.- Aquello fue precioso y además conseguimos un buen resultado. No es fácil ser internacional en cualquier deporte o categoría. En España hay mucha gente que juega, incluso gente que ha sido profesional.

P.- ¿Mantiene relación con el club y los jugadores de Tomelloso?

R.- En Tomelloso he jugado mucho, además de los comienzos de los que hablaba antes. Siempre que puedo juego en el campo San Rafael en el que Eustasio López ha puesto tanto empeño.

P.- Está muy implicado en el desarrollo de un campo verde en Valdepeñas, ¿cómo va el proyecto?

R.- Es un proyecto que me hace mucha ilusión y en el que hemos tenido que ir sorteando muchos obstáculos con las exigencias de Medio Ambiente, el agua y demás, pero después de siete años vamos avanzando. Tuvimos que negociar primero con el Ayuntamiento, encontrar después un promotor y luego redactar un proyecto de un campo de 18 hoyos que abarcará 42 hectáreas de superficie y que tendrá un coste aproximado de 9 millones de euros. El proyecto también contempla más de mil viviendas, un centro comercial y un hotel.

P.- Y... ¿será accesible jugar en un campo de estas características?

R.- Creo que será una oportunidad muy interesante para jugadores que vivan a cien kilómetros a la redonda. Por 5.000 o 6.000 euros se pueden adquirir derechos para jugar toda la vida, un precio barato si tenemos en cuenta lo que se cobra en otros lugares como Aranjuez, 20.000 euros, o Talavera, 22.000.

Biblioteca Virtual de Castilla-La Mancha. Periódico del Común de La Mancha, El. #390, 19/12/2008.

Cabina de pintura, secado al horno
Turismos, vehículos industriales

Reparación de Automóviles en bancada

Ctra. Alcázar, s/n - Tfno./Fax: 926 50 23 85
13700 TOMELLOSO

J.L.Casajuana
Abogados

Diego de León, 47
Madrid
Tel. 91 402 51 96
Fax 91 402 68 87

Perales Casajuana
Abogados

Galileo, 9
Tomelloso
Tel. 926 51 47 08
Fax 926 51 47 14

Estructura

Un equipo jurídico que forma parte de la extensa red nacional **Netlure** y de la internacional **Law Link**. Una estructura profesional que le garantiza la atención de las necesidades de su empresa en cualquier lugar, dentro o fuera de España.

LAW LINK
The Global Law Group

BARCELONA BILBAO MÁLAGA PALMA DE MALLORCA SANTA CRUZ DE TENERIFE VIGO ÁMSTERDAM ATENAS
BANBURY BONN BRUSELAS DUBAI DÜSSELDORF ESTAMBUL LA HAYA LARNAKA LISBOA NIZA PARÍS ROMA

Netlure
www.netiure.com

BRILLANTES

Cooperativa Vinícola de Castilla-La Mancha
VIRGEN DE LAS VIÑAS

Ctra. Argamasilla de Alba, s/n - Aptdo. 34
13700 TOMELLOSO (Ciudad Real)
Tels. 926 51 08 65 - Fax 926 51 21 30
www.vinostomillar.com

Biblioteca Virtual de Castilla-La Mancha. Periódico del Común de La Mancha, El. #390, 19/12/2008.

El Periódico
del Común de La Mancha

AÑO XVII Nº 390 / COMARCA DE TOMELLOSO
AÑO XIV Nº 333 / COMARCA LA SOLANA - MANZANARES

PRECIO: 2,50€ (CON EXTRA DE NAVIDAD)
DEL 19 DE DICIEMBRE DE 2008 AL 8 DE ENERO DE 2009

Cayo Lara, nuevo coordinador general de IU

Segregación tutelada, nueva fórmula para el Hospital de Tomelloso

El pasado 5 de diciembre el Diario Oficial de Castilla La Mancha publicaba la Orden por la que se regula el inicio de la segregación tutelada del Hospital de Tomelloso respecto al de Alcázar de San Juan. El documento fue presentado en las instalaciones del propio hospital tomellosero por el director general de Atención Sanitaria y Calidad del Sescam, Juan Antonio Blas; el jefe del Área de Atención Especializada del Servicio de Salud regional, Javier Gil, y por el gerente del Hospital de Tomelloso, Enrique Gallego -en la foto-. En él se dota a la Gerencia de este Hospital de autonomía a la hora de contratar personal facultativo, algo que hasta la fecha dependía de la Gerencia de Alcázar.

(Páginas 7 y 8)

4 10 **Y se envolvió en la bandera...**
por Ramón González
Fallece el profesor Lorenzo Sánchez

15 La Solana recibe 1,6 millones de euros de ayudas para rehabilitar su casco histórico

Aviso a los lectores

Con motivo de las vacaciones de Navidad EL PERIÓDICO retrasará su próxima salida una semana.

Copermática
Centro de Formación
La formación de calidad

La mejor Inversión:
FORMACIÓN

P.º San Isidro, 7
Tfno: 902 44 33 33 - Fax: 926 514 987
13700 Tomelloso (C.Real)

Nuevos cursos con compromiso de contratación. Al finalizar los mismos te ofrecemos un puesto de trabajo a jornada completa durante 6 meses.

¡¡No pierdas esta oportunidad!!
BOLSA DE TRABAJO

www.copermatica.net
902 44 33 33

Biblioteca Virtual de Castilla-La Mancha. Periódico del Común de La Mancha, El. #390, 19/12/2008.

AL ALZA, A LA BAJA

AL ALZA, Cayo Lara, político de Argamasilla de Alba, que acaba de ser elegido coordinador general de Izquierda Unida. Todo un espaldarazo a la trayectoria de un hombre con gran vocación política y que tiene el apasionante y difícil reto de recuperar el espacio electoral perdido por su coalición.

AL ALZA, el recuerdo del profesor **Lorenzo Sánchez**, fallecido el pasado 13 de diciembre, un hombre que jugó un importante papel en el nacimiento de la Plataforma por la Comarca de Tomelloso y en su consolidación posterior. Nos deja un gran profesor, investigador y ciudadano inquieto por los avatares de su querido Tomelloso al que lega una actividad inolvidable e impagables aportaciones para el conocimiento de su historia y de su ser más profundo.

AL ALZA, la **Coral del Conservatorio de Tomelloso**, que dirige Marieli Blanco, por su reciente actuación en el Auditorio Nacional de Música de Madrid y además hacerlo interpretando el maravilloso *Mesías* de Händel.

AL ALZA, la **Junta Local de Tomelloso de la Asociación Española contra el Cáncer** por la organización de su tradicional rastrillo solidario y el homenaje a la tomellosera Ángela Navarro, estilista dedicada a dar soluciones estéticas a los pacientes oncológicos.

AL ALZA, las **Jornadas de Inmigración** que ha vuelto a organizar el Ayuntamiento de Tomelloso junto a otros colectivos y entidades como Cruz Roja, Ceres, Comisiones Obreras y Cáritas.

A LA BAJA, el silencio en el que permanece el presidente del Gobierno regional, **José María Barreda**, respecto a la integración ferroviaria de Tomelloso/Argamasilla para la que hay una partida de un millón de euros en los PGE de 2009.

En este número:

La Orquesta de Pulso y Púa Sotomayor de Manzanares celebra sus bodas de plata /12

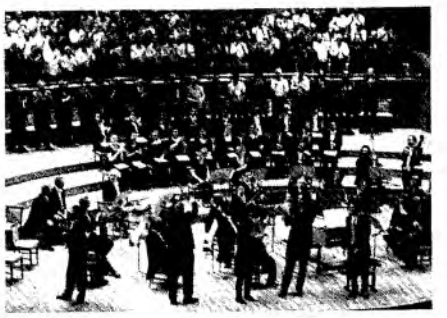

Las voces de la Coral de Tomelloso llegan al Auditorio Nacional de Madrid /25

LA VIDA AL TRASLUZ

Carta abierta a un cura romano de Prima Porta

Valentín Arteaga

Muy apreciado y distinguido amigo: Me es sumamente grato confesarte que un radiante chorro de sentimientos emocionados me han brotado del corazón al tener noticia de que en estos días se cumplen cincuenta años de su ordenación sacerdotal en Roma. Son muchos años. Más que suficientes para darle gracias a Dios nuestro Señor, que se las arregla perfectamente bien todas las mañanas para que nazca, refulgente, el sol dispuesto a acariciar las fontanas de la Ciudad mientras se extiende el paisaje romano encima de los corporales de la misa. Cómo no bendecir y cantar himnos al buen Dios. Un día, allá por el barrio de Prima Porta, la Providencia se le insinuó digamos que así como así, y usted dijo: "Aquí estoy, quiero poner mis pies sobre tus huellas, y tirar millas adelante". Y se echó a caminar por el campo del Reino de los Cielos sin talega de viaje. Una tal decisión no se toma por meras intenciones humanas ni, menos aún, por seguir una simple afición, sino estimulado por un apasionado deseo. La vocación al sacerdocio ordenado en servicio de la caridad de la Iglesia tiene su aquel. No es explicable a base de averiguaciones y análisis exteriores. Sí desde el asombro de gracia constantemente mantenido, y la incontenida sorpresa en vuelo permanente. Tiene uno que abrir los ojos todas las madrugadas y tentarse la ropa. Basta, distinguido y apreciado amigo, la celebración de la eucaristía un día tan sólo para dejar perplejo a cualquiera. Y usted lleva haciéndolo durante cincuenta años.

Santiguarse durante cincuenta años día tras día ante la mesa del Pan y la Palabra de Dios nuestro Señor es muchísima aventura. Que todos los ángeles y santos de la corte celestial en procesión le bendigan, entrañable compañero. Ahí es nada que continúe usted a pesar de los pesares y contra viento y marea repartiendo salvación y distribuyendo alegría con la que está cayendo. ¿Cómo no va a conmover una respuesta así de grande?

Recuerdo que, apenas recibida la imposición de manos del obispo, usted era un chiquillo, la obediencia religiosa, así es como entonces se decía, le envió a las misiones de Brasil; y usted de nuevo respondió que sí, y fue. Cuánta siembra y germinación de la semilla del evangelio en aquellas tierras lejanas. Cuánto fruto sazonado, qué cosechas esplendorosas, debido a sus esfuerzos. Me consta, amigo, que es usted un punto de referencia para un incontable grupo de cristianos, seminaristas y sacerdotes de Brasil. Hasta le salió incluso un obispo entre todos aquellos muchachos que le siguieron.

No quedó, a Dios gracias, la cosa ahí, pues el Señor va y viene por los paisajes de un sacerdote sorprendiendo constantemente. Él es nuevo cada día. E imprevisible. Aguarda donde menos se le espera y como menos se le espera. Se apuesta en cualquier esquina y ¡zas!, otra vez a exigirle a uno darle la vuelta a las previsiones. De nuevo usted dijo sea, que cincuenta años dan mucho de sí. Y regresó a Roma. Durante dos sexenios tuvo que encargarse del servicio de confirmar a sus hermanos de congregación en la fe. ¿Cómo no darle gracias por esos doce años de palabra franca y sencilla, de cordialidad y generosa dedicación al frente de la Orden? Y, si me apura, por todas esas ocasiones en que un superior no tiene otro remedio que, desasistido, sorberse en silencio y a solas las lágrimas.

Mi entrañable y buen amigo: Dios y la Santa Iglesia le paguen tantas horas de soledad en su residencia romana, las largas horas de confesionario en la basílica, misas, misas y misas. Usted pronunciaría despacio las palabras rituales "El Señor esté con vosotros", y con usted ¿quién estaba? Y recorrer aeropuertos, presidir capítulos provinciales y girar visitas canónicas a las casas, naturalmente que el Prepósito General es bien recibido en todas ellas, pero perfectamente sabe uno la prudencia que le corresponde administrar, y el peso y la medida de las palabras, y los momentos de silencio, y la plegaria contemplando el color de las nubes en las tardes amarillentas cuando el corazón se acuerda del tiempo de la adolescencia.

Mas todo llega siempre, bien lo recuerda usted. Hubo un nuevo Capítulo General en la Orden. Me imagino, querido compañero, que por la corriente de la sangre, usted no suele prodigarse demasiado en confidencias, le fue subiendo un sol saludable que caldeaba sus huesos al no ser, otra vez, elegido Superior de la Orden. Ya está bien. Muchísimas felicidades, buen hombre. Sin llamar en absoluto la atención, punto en boca y ligero de equipaje, retornó al Brasil.

No era ya un sacerdote recién ordenado. Aquellos años luminosos de Prima Porta por donde la Ciudad va en busca del Tíber quedaban bien lejos, y las fuerzas ya disminuyen, mas la ilusión y la entrega, no. Son muchos cincuenta años. En nombre de cuantos le debemos afecto y reconocimiento, muchas gracias. Muchísimas cincuenta veces muchas gracias.

¿Quién iba a decirle a un servidor que le correspondería recoger de sus manos los sellos de la Orden, el papel timbrado, la lista de los hermanos, los documentos tan serios y todas esas dulces y hermosas preocupaciones que lleva aparejada la tarea de servir a la comunidad? Pues así resulta que lo ha querido el Señor. Quizá solamente para que yo pueda ahora besarle agradecidamente las manos sacerdotales y decirle felicidades. No está mal. Padre General, no sabe cuánto le envidio.

Un fuerte abrazo.

Biblioteca Virtual de Castilla-La Mancha. Periódico del Común de La Mancha, El. #390, 19/12/2008.

El Periódico del Común de La Mancha

EDITA
Ediciones Soubriet SL
DIRECTOR
Jaime Quevedo Soubriet
REDACTOR JEFE
Carlos Moreno Benito
REDACCIÓN
Isabel Lozano
COLABORADORES
León Muñoz (Pedro Muñoz), Juan José Díaz Portales (Manzanares), Paulino Sánchez, Aurelio Maroto y Gabriel Jaime (La Solana), Joaquín Díaz Vallés, L. Sillens, José Luis Albiñana, Luis Díaz-Cacho, Eugenio Serrano, Ramón Serrano G. y José Manuel Ruiz Gutiérrez.
COLABORACIÓN ESPECIAL
Valentín Arteaga
FOTOGRAFÍA
José Luis Pinilla
PUBLICIDAD
Santiago Benito Lara, José Luis Morales y Gabriel Jaime
DISEÑO
Departamento de Diseño de Ediciones Soubriet
ADMINISTRACIÓN
Mari Ángeles López López-Ortega

REDACCIÓN Y ADMINISTRACIÓN
Doña Crisanta, 47 - 13700 Tomelloso (C. Real)
Tel. y Fax 926 50 55 76 - 926 50 63 53
e-mail: esoubriet@interbook.net
DL: CR 778/92 y 46/95
R. P. Industrial: Nº 1.948.026
Imprime: Angama Artes Gráficas
Derechos reservados

EDITORIAL

Más margen de maniobra para Enrique Gallego

La segregación tutelada establecida por la Orden publicada el pasado 5 de diciembre en el Diario Oficial de Castilla-La Mancha para el funcionamiento del Hospital General de Tomelloso convierte a su gerente, Enrique Gallego, en la pieza clave para que se altere el rumbo de un centro hospitalario que debe cuanto antes llenarse contenido. Por encima de los farragosos términos de la orden, la voluntad política que se desprende de la misma significa un primer gesto de cambio que hay que atribuir al consejero de Salud y Bienestar Social, Fernando Lamata, quien ha asegurado que con el nuevo sistema de funcionamiento "el Hospital de Tomelloso refuerza su capacidad para incorporar más médicos a su plantilla a fin de completar de manera definitiva y lo antes posible su cartera de servicios".

La segregación se produce, según la versión oficial, dado que "son los actuales condicionantes socioeconómicos, geográficos, sanitarios y demográficos en la zona de influencia del Hospital General de Tomelloso los que aconsejan su funcionamiento autónomo respecto del Complejo Hospitalario La Mancha-Centro. Cuando el Hospital de Tomelloso se inauguró pensamos que su mejor fórmula era estar tutelado por Alcázar. Desgraciadamente, es un hecho contrastado que hay problemas para contratar personal".

La orden efectivamente dota a la gerencia del Hospital de autonomía a la hora de contratar personal facultativo, algo que hasta la fecha dependía de la gerencia de Alcázar. Sin embargo, en su disposición transitoria tercera establece que "de forma transitoria, y en tanto no concurran las condiciones necesarias para su funcionamiento autónomo, el Complejo Hospitalario La Mancha-Centro de Alcázar de San Juan facilitará los recursos necesarios, incluido el personal facultativo, para el funcionamiento de aquellos servicios incluidos en la cartera de servicios del Hospital General de Tomelloso que lo precisen". Esta disposición es la que más recelo suscita junto al secretismo que ha presidido el proceso de redacción de la segregación.

El paso dado tiene un gran valedor, el propio Enrique Gallego que sigue gozando de un gran reconocimiento entre los pacientes y todas las personas que conocen su trayectoria. Gallego, que asistió a la última reunión del Consejo de Salud de Tomelloso, asegura que tiene las manos libres para contratar a cuantos médicos se estimen necesarios para el buen funcionamiento del centro, al mismo tiempo que añade que hasta la fecha el Hospital de Tomelloso funcionaba como centro de gastos pero sin capacidad para contratar al personal facultativo, esto es, médicos, farmacéuticos, analistas y personal médico de admisión. Ahora esta limitación desaparece, por lo que el gerente se muestra totalmente convecido de que el Hospital va a funcionar bien.

Gallego pide un margen de confianza que entendemos que merece. Tiene mucho por hacer y deberá realizar un esfuerzo añadido para implicar a todos en recuperar el tiempo perdido tras padecer una dependencia absoluta de la gerencia del Mancha Centro que se ha demostrado nefasta.

FRASES DE LA QUINCENA

***"Si la situación continúa así, debería haber una huelga general. Es hora de decirle a los poderosos que por aquí no vamos a ningún lado"**, Cayo Lara, nuevo coordinador general de IU.*

***"El paso no es lo suficientemente ambicioso para poner en marcha el Hospital que todos queremos"**, Carlos Cotillas, alcalde de Tomelloso, tras conocer el decreto de autonomía del Hospital General de la ciudad.*

***"El Hospital de Tomelloso refuerza su capacidad para incorporar más médicos a su plantilla"**, Fernando Lamata, consejero de Salud.*

La tira — Lorenzo Sanchéz, desde arriba, sigue luchando por Tomelloso — por Vallés

Biblioteca Virtual de Castilla-La Mancha. Periódico del Común de La Mancha, El. #390, 19/12/2008.

Y se envolvió en la bandera...

Ramón González Martínez de Cepeda

In memoriam,
a don Lorenzo Sánchez López

Era allá por 1976, nos conocimos en la Escuela Universitaria de Magisterio. Él un recién llegado profesor a la universidad, yo un alumno un poco aturdido entre las ilusiones, la realidad y el fututo. La polémica era la palabra definitoria de este tomellosero que ponía los pies en la capital, pero que tenía la cabeza siempre en su pueblo. Nos unieron muchas cosas, hasta formamos parte de la misma panda de amigos; cumpleaños, bodas, nacimiento de hija... Todas esas cosas que a lo largo de la vida te hacen compañero de momentos con muchas personas y que por desgracia también la vida va difuminando con el paso de los días sin que al final, tristemente, quede mucho más que un vago recuerdo.

Pero todo eso no es el nexo fundamental de mi admiración por LORENZO, el aprecio, por encima de la relación convencional, tuvo su origen en una tarde de frío invierno, allá por 1980, en su casa de la calle Inmaculada Concepción, en Ciudad Real. Allí tuve la suerte de compartir café con una de la mujeres que más admiración me ha producido en la vida, María Dolores Muruais, además de José Luis Carlavilla y Lorenzo. La política era el tema de la tertulia, la democracia y sus fundamentos, la cuestión en debate. "Bocafragua" expandía entusiasmo en sus planteamientos. Bendita vehemencia la que desprendían sus palabras, pues esta cualidad, denostada por algunas personas, es una manifestación de la pasión virgen por muchas cosas. Pasión sin raros requiebros para quedar bien. Se manifestó apasionado, sin trabas, sin compromisos...

Desde entonces hemos coincidido en muchos momentos y divergido en muchas cuestiones, en muchas menos en una, TOMELLOSO.

Lorenzo me envolvió en la bandera virtual del compromiso con Tomelloso, colaboró a mi vehemente y apasionado amor por nuestro pueblo. Él se envolvió en la bandera amarilla y verde como ejemplo de lo que debe ser la política de verdad, al margen de los "tejemanejes" de la política de algunos políticos.

Su amor por Tomelloso le indujo a que en nuestro pueblo, durante el primer trimestre de 1982, se realizase un curso, por él dirigido, bajo el siguiente título: Didáctica de las Ciencias Sociales aplicadas a la realidad socio-económica de Tomelloso. Nadie ni nada le obligaban a impartir esas magistrales clases, pero todo su amor por la tierra que le vio nacer le suponía una continua obligación moral. Asistí a ese curso, aprendí mucho de nuestro pueblo, de su evolución demográfica, de los momentos económicos determinantes en su progreso o retroceso, de tantas cosas..., pero especialmente en aquellas largas y entusiasmadas sesiones se debatía sobre el futuro de Tomelloso. Lorenzo nos envolvía en la bandera virtual del amor por la tierra. El vino y la necesidad de hablar de calidad y promoción frente a cantidad para alcohol, la necesidad de reconocer oficialmente la entidad y empeño de este pueblo frente al agravio al que estábamos sometidos. De todo ello y más cosas se discutió a lo largo de tres meses.

Luego, cuatro años más tarde, coincidimos como compañeros de Corporación Municipal, en una etapa polémica. Clemente Cuesta era alcalde de Tomelloso tras una moción de censura y las tenencias de alcaldía eran desempeñadas por representantes de los grupos que componíamos el Ayuntamiento. En aquella época, como algo inherente a su personalidad, Lorenzo no se conformaba con que las cosas siguieran haciéndose como siempre se venían haciendo y eso le supuso desasosiegos. Es como si en su corazón y su inteligencia hubiera una continua voz que le indujese a luchar por más, a conseguir las cosas mejor, a no acoplarse a lo de siempre, porque lo se siempre puede quedarse atrás de un día para otro, y eso en un profesor de historia es ir "contra natura". El futuro no está escrito en el pasado, el futuro está abierto en cada nuevo amanecer.

Ya, en 1996, yo tenía la responsabilidad de alcalde de Tomelloso, tuvimos una buena conversación. La felicitación por las obras que se iban a iniciar para construir el Museo del Carro y dignificar el entorno del Bombo fueron el motivo de su visita. Pero, como siempre, en Lorenzo las conversaciones sobre Tomelloso tenían principio, pero el fin nunca se sabía a qué hora podría llegar. Aquel día, él era la última visita, así que la finalizamos en la cafetería Sol, cuando no eran menos de las doce de la noche. Tengo apuntado en el diario de alcaldía lo siguiente: "Lleva razón Lorenzo cuando me ha dicho que las estructuras formales de poder son nuestros más enconados enemigos para el desarrollo de Tomelloso, salvo que seamos capaces de romperlas...", a lo cual yo también escribo: "¿pero cómo hacerlo?" ...Y luego cierro: "¡joder!, qué dolor de cabeza me ha puesto, pero lleva más razón que un santo". Él me seguía envolviendo en la bandera de Tomelloso.

También de aquella larga conversación salió el compromiso de publicarle, desde el sello editorial del Ayuntamiento de Tomelloso y la colaboración económica de la Diputación de Ciudad Real, su libro *El bombo tomellosero. Espacio y tiempo en el paisaje* que vio la luz el 17 de octubre de 1998. En la presentación recibo su siempre generoso agradecimiento por mi apoyo y me impresiona su dedicatoria: "A Bocafragua, mi padre".

Algunas encuentros más tuvimos en aquella época, pero tuvo que ser en el otoño de 1999, cuando nos volviésemos a encontrar en la complicidad por Tomelloso, en reu-

(Pasa a la Página 6)

MI COLUMNA

Casos y Cosas

José Luis Albiñana

HAY GENTE PA TO. Efectivamente, hay gente *pa to*. Resulta que en el Paseo de Ramón Ugena hay instaladas unas papeleras, y se viene produciendo con frecuencia, según informan, algo inadmisible, y es que algunos vecinos se han picado en depositar las bolsas de basura en las propias papeleras, en lugar de hacerlo en los contenedores.

¡Cuánto guarro hay en este mundo! Lo malo es que luego se las dan de finolis...

DESCONOCEN EL CÓDIGO DE CIRCULACIÓN. Posiblemente algunos de los miles de conductores que hay en nuestra ciudad desconocen algo tan elemental como es que cuando ha llovido o está lloviendo los vehículos deben circular al paso de los peatones. Aquí muchos conductores de ambos sexos se saltan a la torera el Código y cuando está lloviendo o con la calzada mojada corren emulando a Fittipaldi. Luego en la carretera son unos "cagaos". Eso de circular al ritmo de los peatones lo aprendimos hace un porrón de años. Y no se olvida. Pero es que algunos son unos frescos.

BOLSAS Y CONTENEDORES PARA EXCREMENTOS. Los propietarios de perros han respondido al Caso expuesto hace una quincena en EL PERIÓDICO, solicitando que Medio Ambiente, igual que se hace en otras poblaciones, suministre a los propietarios de los perros bolsas e instale los necesarios contenedores para excrementos perrunos. Nos han recordado que solamente había uno de estos contenedores, a la entrada del Paseo Ramón Ugena, y que ha desaparecido. ¿Y el de la glorieta de la calle del Campo, vive? Ya lo saben, bolsas para excrementos y contenedores para los mismos.

BANDERAS A MEDIA ASTA. Nos da la impresión de que las banderas que hay en el frontal del Ayuntamiento llevan algún tiempo a media asta. Posiblemente sea un problema óptico, o que el encargado de izarlas y arriarlas no se ha percatado de ello.

SEÑALIZACIÓN Y PASOS DE PEATONES. Recientemente ha sido aprobado el gasto para la adquisición de señales verticales de tráfico, y pintado de señales horizontales y pasos de peatones. Son muchos los puntos en los que es necesaria la implantación de pasos de peatones, y nos permitimos indicar algunos: calle Independencia con Don Eliseo Ramírez (aquí hay que jugársela sorteando vehículos), calle Independencia con final de calle Antonio López (aquí la circulación aparece procedente de dos direcciones), entrada a la calle Doctor Cajal, etc, etc.

BUENA NOTICIA. Nos llega la buena nueva de que el Ayuntamiento va a realizar en breve una nueva red de semaforización, pintado vertical y horizontal y accesos para discapacitados, que refuerza lo reseñado en el caso anterior. Manos a la obra y a reducir el paro, que buena falta hace.

BREVE RECORDATORIO. A pesar del tiempo transcurrido, todavía no han tenido tiempo de sustituir la analfabeta placa de la calle "GUARDICIONEROS", en lugar de GUARNICIONEROS. Algunos todavía necesitan ir algún tiempo más a la escuela.

TODO LLEGA EN SU MOMENTO. Ya hemos visto que han colocado los soportes para la instalación de dos farolas (posiblemente cuando aparezca este número de EL PERIÓDICO ya estén colocadas) en la Plaza del Agricultor. También nos han apuntado con acierto que deben colocar otras dos farolas en la fachada de la Casa del Agricultor, donde están Extensión Agraria y el Consejo Agrario, regantes, guardería, etc. Dicho queda.

UN AÑO MÁS (Y UN AÑO MENOS). Dentro de unos días vamos a dejar el inseguro -por muchas razones- año 2008 que tantísimos problema nos ha acarreado a la ciudadanía. Esperamos y deseamos, por desgracia es poco probable, que en 2009 mejoren las cosas, baje el paro y se normalice un poco la situación, que está bastante negra, por cierto. No hay más remedio que apretarse el cinturón. Todos, decimos todos, no siempre los más débiles que son -somos- los "trompos" paganos.

Un año más y un año menos. Un año más de experiencia. Un año menos de vida. Ahora sólo nos queda pedir salud personal para poder afrontar lo que se nos viene encima.

Feliz Navidad y año 2009.

Biblioteca Virtual de Castilla-La Mancha. Periódico del Común de La Mancha, El. #390, 19/12/2008.

La riqueza

Ramón Serrano G.

Y digo yo: ¿quién es más pobre: aquel que nada tiene, o aquel otro, que habiendo algo, ya sea esto poco o mucho en cuanto a la cantidad o la calidad, siempre se haya atormentado al parecerle que ese algo es insignificante o escasamente valioso, no porque en sí lo sea, sino por no saber dar aprecio a su posesión? Por otra parte, y apoyándonos en ello: ¿es que hay persona alguna que nada tenga? Pero vayamos a esto y veamos luego lo primero.

Es archisabido lo de la eterna y desigual distribución de la riqueza, sea esta del tipo que fuere, y también lo es, aquello otro de la aceptación o la disconformidad con lo poseído, que lleva al ánimo del hombre a un estado apacible o desasosegado. Que hay quien vive corrompido por la avaricia, o al menos por el ansia, y quien lo hace con un acomodamiento sobre su hacienda (ya sea esta material física o psíquica) más o menos sincero y, por lo tanto, más o menos plausible. Y quien lo hace con una enorme y absurda ignorancia sobre sus caudales.

Es a estas personas a las que quiero referirme. A quienes viven su vida casi rutinariamente, con un conformismo absurdo, creyendo carecer de mucho, o de poseer muy poco, y que si algo hay en su tenencia, esto es de escasa o nula monta. Fijémonos y veremos que es cierto que así ocurre y que así ha ocurrido siempre, porque muchos han sido y son poseedores de algo, aunque sea parvo, y no supieron, y no saben, valorar bien su alodio. Veamos algunas anécdotas para corroborar lo dicho.

Hacia la mitad del siglo XX era muy común ver aparecer por los pueblos a grupos de gitanos que los recorrían calle por calle, casa por casa, comprando muebles viejos y otros apechusques. Les interesaba todo aquello que pareciese inservible, y que, por desusado, fuese ya sólo un nido de suciedad. Las gentes, hartas de tener tanto trasto y tanto estorbo, les daban por "tres y ná" enseres que fueron de su familia y llevaban años arredrados en las cámaras. Y las más de las veces se deshacían así de antiguallas rancias, pero en ocasiones, estaban malvendiendo ranzales, percheros o jofainas, que eran joyas.

Curiosa era, por otra parte, la actividad que desarrollaban algunas "bondadosas almas", también por esos años y por el este de Ciudad Real y el sur de Cuenca. Al menos por esos sitios los vi actuar en varias ocasiones, aunque imagino que sería mucho más extenso su campo de operaciones. Solían ir en parejas, aseados, no mal vestidos, y callejeando puerta por puerta, se presentaban como amigos de las "Misiones" a veces y, a veces incluso, como legados episcopales. No pedían dinero. No. Lo que solicitaban eran sellos. Tan sólo sellos. –Mire buena mujer, decían con voz meliflua. Usted, a lo mejor, conserva las cartas que su novio (o su marido, o su hermano), le enviaba cuando estuvo haciendo la mili en Cartagena, o en Ifni, o aún en Cuba, que algunos casos hubo. Si quisiera darnos los sellos de esas cartas, con su venta se quitaría el hambre a muchos niños de África- Y las pobres aldeanas, creyendo que ayudaban con ello a resolver un poco la indigencia de otros mundos, rebuscaban en cómodas y arcones hasta dar con un fajo de papeles desvaídos. Casi con fervor se lo entregaban a los "apóstoles" de la caridad, los cuales, con mimo, iban separando las estampillas de los sobres. –Gracias buena mujer. Los negritos podrán comer y Dios se lo premiará.- Luego ni misiones ni gaitas. Se iban a las filatelias de Madrid o Barcelona, vendían los sellos y se quedaban con sus buenos cuartos. Puedo asegurarle, querido lector, porque me consta, que muchas, muchísimas veces los timadores obtenían para sí pingües beneficios con aquellos saqueos filatélicos.

Aunque este sea de otro estilo, un último ejemplo de la ignorancia del valor de lo poseído. Hoy, casi todos conocemos, los maravillosos monumentos, paisajes y lugares de los que podemos disfrutar en nuestra incomparable España. Por citar algunos, y sin que ello indique menosprecio para los demás, nombraré la Giralda, la pulchra leonina, la playa de la Concha, la Alambra, los picos de Europa, Doñana, Altamira, o el Teide. Pero hay otra cantidad inmensa de sitios de una belleza, si no tan espectacular, sí realmente extraordinaria, y que sin embargo, no son conocidos por el gran público. Al igual que antes citaré, por ejemplo, La Alberca, la garganta divina del Cares, Ochagavía, Moreruela, Añisclo, Albarracín, o Cudillero, como podría hacerlo igualmente con los restantes 47.812 villas y parajes que, con esa exactitud, hay en nuestra patria, y que sin tener aparentemente la grandiosidad de los primeros, son de una belleza y un encanto singulares. Y sin embargo muchos, la mayoría, nos morimos sin verlos y, ni tan siquiera, sin haberlos oído nombrar.

Pues igual viene a ocurrir con los haberes humanos. Hay personas que están dotadas cuantiosamente de mu-

(Pasa a la Página 6)

Biblioteca Virtual de Castilla-La Mancha. Periódico del Común de La Mancha, El. #390, 19/12/2008.

Y se envolvió en la bandera...

Ramón González Martínez de Cepeda

In memoriam,
a don Lorenzo Sánchez López

Era allá por 1976, nos conocimos en la Escuela Universitaria de Magisterio. Él un recién llegado profesor a la universidad, yo un alumno un poco aturdido entre las ilusiones, la realidad y el fututo. La polémica era la palabra definitoria de este tomellosero que ponía los pies en la capital, pero que tenía la cabeza siempre en su pueblo. Nos unieron muchas cosas, hasta formamos parte de la misma panda de amigos; cumpleaños, bodas, nacimiento de hija... Todas esas cosas que a lo largo de la vida te hacen compañero de momentos con muchas personas y que por desgracia también la vida va difuminando con el paso de los días sin que al final, tristemente, quede mucho más que un vago recuerdo.

Pero todo eso no es el nexo fundamental de mi admiración por LORENZO, el aprecio, por encima de la relación convencional, tuvo su origen en una tarde de frío invierno, allá por 1980, en su casa de la calle Inmaculada Concepción, en Ciudad Real. Allí tuve la suerte de compartir café con una de la mujeres que más admiración me ha producido en la vida, María Dolores Muruais, además de José Luis Carlavilla y Lorenzo. La política era el tema de la tertulia, la democracia y sus fundamentos, la cuestión en debate. "Bocafragua" expandía entusiasmo en sus planteamientos. Bendita vehemencia la que desprendían sus palabras, pues esta cualidad, denostada por algunas personas, es una manifestación de la pasión virgen por muchas cosas. Pasión sin raros requiebros para quedar bien. Se manifestó apasionado, sin trabas, sin compromisos...

Desde entonces hemos coincidido en muchos momentos y divergido en muchas cuestiones, en muchas menos en una, TOMELLOSO.

Lorenzo me envolvió en la bandera virtual del compromiso con Tomelloso, colaboró a mi vehemente y apasionado amor por nuestro pueblo. Él se envolvió en la bandera amarilla y verde como ejemplo de lo que debe ser la política de verdad, al margen de los "tejemanejes" de la política de algunos políticos.

Su amor por Tomelloso le indujo a que en nuestro pueblo, durante el primer trimestre de 1982, se realizase un curso, por él dirigido, bajo el siguiente título: Didáctica de las Ciencias Sociales aplicadas a la realidad socio-económica de Tomelloso. Nadie ni nada le obligaban a impartir esas magistrales clases, pero todo su amor por la tierra que le vio nacer le suponía una continua obligación moral. Asistí a ese curso, aprendí mucho de nuestro pueblo, de su evolución demográfica, de los momentos económicos determinantes en su progreso o retroceso, de tantas cosas..., pero especialmente en aquellas largas y entusiasmadas sesiones se debatía sobre el futuro de Tomelloso. Lorenzo nos envolvía en la bandera virtual del amor por la tierra. El vino y la necesidad de hablar de calidad y promoción frente a cantidad para alcohol, la necesidad de reconocer oficialmente la entidad y empeño de este pueblo frente al agravio al que estábamos sometidos. De todo ello y más cosas se discutió a lo largo de tres meses.

Luego, cuatro años más tarde, coincidimos como compañeros de Corporación Municipal, en una etapa polémica. Clemente Cuesta era alcalde de Tomelloso tras una moción de censura y las tenencias de alcaldía eran desempeñadas por representantes de los grupos que componíamos el Ayuntamiento. En aquella época, como algo inherente a su personalidad, Lorenzo no se conformaba con que las cosas siguieran haciéndose como siempre se venían haciendo y eso le supuso desasosiegos. Es como si en su corazón y su inteligencia hubiera una continua voz que le indujese a luchar por más, a conseguir las cosas mejor, a no acoplarse a lo de siempre, porque lo se siempre puede quedarse atrás de un día para otro, y eso en un profesor de historia es ir "contra natura". El futuro no está escrito en el pasado, el futuro está abierto en cada nuevo amanecer.

Ya, en 1996, yo tenía la responsabilidad de alcalde de Tomelloso, tuvimos una buena conversación. La felicitación por las obras que se iban a iniciar para construir el Museo del Carro y dignificar el entorno del Bombo fueron el motivo de su visita. Pero, como siempre, en Lorenzo las conversaciones sobre Tomelloso tenían principio, pero el fin nunca se sabía a qué hora podría llegar. Aquel día, él era la última visita, así que la finalizamos en la cafetería Sol, cuando no eran menos de las doce de la noche. Tengo apuntado en el diario de alcaldía lo siguiente: "Lleva razón Lorenzo cuando me ha dicho que las estructuras formales de poder son nuestros más enconados enemigos para el desarrollo de Tomelloso, salvo que seamos capaces de romperlas...", a lo cual yo también escribo: "¿pero cómo hacerlo?" ...Y luego cierro: "¡joder!, qué dolor de cabeza me ha puesto, pero lleva más razón que un santo". Él me seguía envolviendo en la bandera de Tomelloso.

También de aquella larga conversación salió el compromiso de publicarle, desde el sello editorial del Ayuntamiento de Tomelloso y la colaboración económica de la Diputación de Ciudad Real, su libro *El bombo tomellosero. Espacio y tiempo en el paisaje* que vio la luz el 17 de octubre de 1998. En la presentación recibo su siempre generoso agradecimiento por mi apoyo y me impresiona su dedicatoria: "A Bocafragua, mi padre".

Algunas encuentros más tuvimos en aquella época, pero tuvo que ser en el otoño de 1999, cuando nos volviésemos a encontrar en la complicidad por Tomelloso, en reu-

(Pasa a la Página 6)

MI COLUMNA

Casos y Cosas

José Luis Albiñana

HAY GENTE PA TO. Efectivamente, hay gente *pa to*. Resulta que en el Paseo de Ramón Ugena hay instaladas unas papeleras, y se viene produciendo con frecuencia, según informan, algo inadmisible, y es que algunos vecinos se han picado en depositar las bolsas de basura en las propias papeleras, en lugar de hacerlo en los contenedores.

¡Cuánto guarro hay en este mundo! Lo malo es que luego se las dan de finolis…

DESCONOCEN EL CÓDIGO DE CIRCULACIÓN. Posiblemente algunos de los miles de conductores que hay en nuestra ciudad desconocen algo tan elemental como es que cuando ha llovido o está lloviendo los vehículos deben circular al paso de los peatones. Aquí muchos conductores de ambos sexos se saltan a la torera el Código y cuando está lloviendo o con la calzada mojada corren emulando a Fittipaldi. Luego en la carretera son unos "cagaos". Eso de circular al ritmo de los peatones lo aprendimos hace un porrón de años. Y no se olvida. Pero es que algunos son unos frescos.

BOLSAS Y CONTENEDORES PARA EXCREMENTOS. Los propietarios de perros han respondido al Caso expuesto hace una quincena en EL PERIÓDICO, solicitando que Medio Ambiente, igual que se hace en otras poblaciones, suministre a los propietarios de los perros bolsas e instale los necesarios contenedores para excrementos perrunos. Nos han recordado que solamente había uno de estos contenedores, a la entrada del Paseo Ramón Ugena, y que ha desaparecido. ¿Y el de la glorieta de la calle del Campo, vive? Ya lo saben, bolsas para excrementos y contenedores para los mismos.

BANDERAS A MEDIA ASTA. Nos da la impresión de que las banderas que hay en el frontal del Ayuntamiento llevan algún tiempo a media asta. Posiblemente sea un problema óptico, o que el encargado de izarlas y arriarlas no se ha percatado de ello.

SEÑALIZACIÓN Y PASOS DE PEATONES. Recientemente ha sido aprobado el gasto para la adquisición de señales verticales de tráfico, y pintado de señales horizontales y pasos de peatones. Son muchos los puntos en los que es necesaria la implantación de pasos de peatones, y nos permitimos indicar algunos: calle Independencia con Don Eliseo Ramírez (aquí hay que jugársela sorteando vehículos), calle Independencia con final de calle Antonio López (aquí la circulación aparece procedente de dos direcciones), entrada a la calle Doctor Cajal, etc, etc.

BUENA NOTICIA. Nos llega la buena nueva de que el Ayuntamiento va a realizar en breve una nueva red de semaforización, pintado vertical y horizontal y accesos para discapacitados, que refuerza lo reseñado en el caso anterior. Manos a la obra y a reducir el paro, que buena falta hace.

BREVE RECORDATORIO. A pesar del tiempo transcurrido, todavía no han tenido tiempo de sustituir la analfabeta placa de la calle "GUARDICIONEROS", en lugar de GUARNICIONEROS. Algunos todavía necesitan ir algún tiempo más a la escuela.

TODO LLEGA EN SU MOMENTO. Ya hemos visto que han colocado los soportes para la instalación de dos farolas (posiblemente cuando aparezca este número de EL PERIÓDICO ya estén colocadas) en la Plaza del Agricultor. También nos han apuntado con acierto que deben colocar otras dos farolas en la fachada de la Casa del Agricultor, donde están Extensión Agraria y el Consejo Agrario, regantes, guardería, etc. Dicho queda.

UN AÑO MÁS (Y UN AÑO MENOS). Dentro de unos días vamos a dejar el inseguro -por muchas razones- año 2008 que tantísimos problema nos ha acarreado a la ciudadanía. Esperamos y deseamos, por desgracia es poco probable, que en 2009 mejoren las cosas, baje el paro y se normalice un poco la situación, que está bastante negra, por cierto. No hay más remedio que apretarse el cinturón. Todos, decimos todos, no siempre los más débiles que son -somos- los "trompos" paganos.

Un año más y un año menos. Un año más de experiencia. Un año menos de vida. Ahora sólo nos queda pedir salud personal para poder afrontar lo que se nos viene encima.

Feliz Navidad y año 2009.

Biblioteca Virtual de Castilla-La Mancha. Periódico del Común de La Mancha, El. #390, 19/12/2008.

La riqueza

Ramón Serrano G.

Y digo yo: ¿quién es más pobre: aquel que nada tiene, o aquel otro, que habiendo algo, ya sea esto poco o mucho en cuanto a la cantidad o la calidad, siempre se haya atormentado al parecerle que ese algo es insignificante o escasamente valioso, no porque en sí lo sea, sino por no saber dar aprecio a su posesión? Por otra parte, y apoyándonos en ello: ¿es que hay persona alguna que nada tenga? Pero vayamos a esto y veamos luego lo primero.

Es archisabido lo de la eterna y desigual distribución de la riqueza, sea esta del tipo que fuere, y también lo es, aquello otro de la aceptación o la disconformidad con lo poseído, que lleva al ánimo del hombre a un estado apacible o desasosegado. Que hay quien vive corrompido por la avaricia, o al menos por el ansia, y quien lo hace con un acomodamiento sobre su hacienda (ya sea esta material física o psíquica) más o menos sincero y, por lo tanto, más o menos plausible. Y quien lo hace con una enorme y absurda ignorancia sobre sus caudales.

Es a estas personas a las que quiero referirme. A quienes viven su vida casi rutinariamente, con un conformismo absurdo, creyendo carecer de mucho, o de poseer muy poco, y que si algo hay en su tenencia, esto es de escasa o nula monta. Fijémonos y veremos que es cierto que así ocurre y que así ha ocurrido siempre, porque muchos han sido y son poseedores de algo, aunque sea parvo, y no supieron, y no saben, valorar bien su alodio. Veamos algunas anécdotas para corroborar lo dicho.

Hacia la mitad del siglo XX era muy común ver aparecer por los pueblos a grupos de gitanos que los recorrían calle por calle, casa por casa, comprando muebles viejos y otros apechusques. Les interesaba todo aquello que pareciese inservible, y que, por desusado, fuese ya sólo un nido de suciedad. Las gentes, hartas de tener tanto trasto y tanto estorbo, les daban por "tres y ná" enseres que fueron de su familia y llevaban años arredrados en las cámaras. Y las más de las veces se deshacían así de antiguallas rancias, pero en ocasiones, estaban malvendiendo ranzales, percheros o jofainas, que eran joyas.

Curiosa era, por otra parte, la actividad que desarrollaban algunas "bondadosas almas", también por esos años y por el este de Ciudad Real y el sur de Cuenca. Al menos por esos sitios los vi actuar en varias ocasiones, aunque imagino que sería mucho más extenso su campo de operaciones. Solían ir en parejas, aseados, no mal vestidos, y callejeando puerta por puerta, se presentaban como amigos de las "Misiones" a veces y, a veces incluso, como legados episcopales. No pedían dinero. No. Lo que solicitaban eran sellos. Tan sólo sellos. –Mire buena mujer, decían con voz meliflua. Usted, a lo mejor, conserva las cartas que su novio (o su marido, o su hermano), le enviaba cuando estuvo haciendo la mili en Cartagena, o en Ifni, o aún en Cuba, que algunos casos hubo. Si quisiera darnos los sellos de esas cartas, con su venta se quitaría el hambre a muchos niños de África- Y las pobres aldeanas, creyendo que ayudaban con ello a resolver un poco la indigencia de otros mundos, rebuscaban en cómodas y arcones hasta dar con un fajo de papeles desvaídos. Casi con fervor se lo entregaban a los "apóstoles" de la caridad, los cuales, con mimo, iban separando las estampillas de los sobres. –Gracias buena mujer. Los negritos podrán comer y Dios se lo premiará.- Luego ni misiones ni gaitas. Se iban a las filatelias de Madrid o Barcelona, vendían los sellos y se quedaban con sus buenos cuartos. Puedo asegurarle, querido lector, porque me consta, que muchas, muchísimas veces los timadores obtenían para sí pingües beneficios con aquellos saqueos filatélicos.

Aunque este sea de otro estilo, un último ejemplo de la ignorancia del valor de lo poseído. Hoy, casi todos conocemos, los maravillosos monumentos, paisajes y lugares de los que podemos disfrutar en nuestra incomparable España. Por citar algunos, y sin que ello indique menosprecio para los demás, nombraré la Giralda, la pulchra leonina, la playa de la Concha, la Alambra, los picos de Europa, Doñana, Altamira, o el Teide. Pero hay otra cantidad inmensa de sitios de una belleza, si no tan espectacular, sí realmente extraordinaria, y que sin embargo, no son conocidos por el gran público. Al igual que antes citaré, por ejemplo, La Alberca, la garganta divina del Cares, Ochagavía, Moreruela, Añisclo, Albarracín, o Cudillero, como podría hacerlo igualmente con los restantes 47.812 villas y parajes que, con esa exactitud, hay en nuestra patria, y que sin tener aparentemente la grandiosidad de los primeros, son de una belleza y un encanto singulares. Y sin embargo muchos, la mayoría, nos morimos sin verlos y, ni tan siquiera, sin haberlos oído nombrar.

Pues igual viene a ocurrir con los haberes humanos. Hay personas que están dotadas cuantiosamente de mu-

(Pasa a la Página 6)

ORQUESTA SINFÓNICA
VERUM

Teatro Municipal de Tomelloso
27 de Diciembre de 2008 - 20:00 h.

II CONCIERTO BENÉFICO
de Fin de Año

Director Titular: **Pascual Bonillo Jiménez**
Director Técnico: **Agustin Pradillos Rodríguez**
Concertino: **Manuel Briega Román**

C.P. E. Bach,
G. F. Haendel,
César Franck,
Antonio Vivaldi,
Johann Strauss I
Josef Strauss
Johann Strauss II

Alejandro Montejano
Gran Cueva VERUM (2008)
ESTRENO MUNDIAL

A beneficio de
A.E.C.C.
Cruz Roja

Patrocinado por
Gran CUEVA Chardonnay
"La Caixa"

ALTOSA
VERUM Bodegas y Viñedos

Biblioteca Virtual de Castilla-La Mancha. Periódico del Común de La Mancha, El. #390, 19/12/2008.

...La riqueza

(...Viene de la Página 5)

chos valores, mientras que otros tan sólo tenemos algunos destellos de virtud o gracia. Conocemos la enorme valía de Cervantes, Rembrandt, Fleming o Teresa de Calcuta. Pero nos morimos sin darnos cuenta, y por tanto sin valorar, el altruismo de Gaudencio, nuestro vecino del 2º-B. O la exquisita educación de Balderico, nuestro compañero de trabajo. O el fino humor de Serapio, el vendedor de la ONCE. O el inmenso sentido de la amistad de Abudemio, nuestro compañero del "cole". O la gran laboriosidad del tendero de la esquina, o la impecable limpieza de este, el perenne bien hablar acerca todo el mundo de aquél, el "pellizco" que tiene ese de allí para entonar una soleá, o la ponderación y mesura de esotro. A todas esas "menudencias" no le damos apenas la debida importancia. Nos parecen la purria que ha sobrado tras haber elegido lo mejor. Algo que sí, que está bien, pero que da casi lo mismo tenerlo que carecer de ello.

Y no es así. Esos "pequeños" y desapercibidos valores son algo maravilloso. Tanto, que gracias a ellos la sociedad puede mantenerse con un poco de dignidad. Son las defensas que nos libran de que nuestra vida no se desarrolle en un auténtico estercolero y que cada mañana podamos recibir alguna bocanada de aire puro y gratificante que oxigene nuestra mente. El tónico que precisa nuestro corazón. El analéptico que necesitamos para mantener con fuerzas nuestra alma.

Si somos conscientes de que esto es completamente cierto, y creo con sinceridad que lo es, veremos como, contestando a la segunda pregunta que hacía al inicio, no existe nadie que nada haya en su haber. Todos, unos más, otros menos, poseen algo de valor en sí mismos. Un haber que tal vez sea pequeño, tal vez ínfimo, o si se quiere común y corriente, pero puede que no sea de ese modo y esté poco, nada, o mal valorado. Deberíamos entonces, y mucho ganaríamos con ello, el ir acostumbrándonos a descubrir y justipreciar esos tesauros, auténticos y formidables, que muchos seres poseen, y que los tenemos ahí mismo, a nuestra vera, y para nuestro beneficio. ¡Qué pena que haya tanta riqueza subestimada!

...Y se envolvió en la bandera

(...Viene de la Página 4)

niones para recabar información e informarme en los previos a constituir la PLATAFORMA para la defensa de Tomelloso y comarca. De ello prefiero no desvelar nada nuevo, es historia reciente y sólo cabe decir GRACIAS, GRACIAS Y GRACIAS.

No me ha faltado de Lorenzo ningún halago ni obsequio, porque como se dice en nuestro pueblo, ¡tampoco se queda el último para pagar...! La generosidad, en todas sus posibles manifestaciones, ha sido pauta en la relación de Lorenzo hacia mí.

Presumo de tener una buena biblioteca sobre nuestro pueblo, pues bien, una importante parte de ella son libros que, propios o en colaboración, ha escrito el profesor LORENZO SÁNCHEZ LÒPEZ: *Los cambios de paisaje en Tomelloso,..., Educación geográfica a través de los paisajes de la provincia de Ciudad Real* y algunos otros, son buena manifestación de una capacidad de trabajo innegable y de un amor sin límites por Tomelloso.

El último me lo entregó, casi a escondidas, me lo llevaba guardado, el día de la presentación del libro *El pulso de Tomelloso*. Qué honor he tenido al haber escrito algo sobre nuestro pueblo al lado de alguien de su talla.

Muchas veces he utilizado la frase del poeta francés Lamartine cuando dice que "un pueblo sin alma es solamente una multitud" y ahora me atrevo a decir que hoy es la vez que más acertado uso doy a la misma, al dedicarla a alguien que puso su alma al servicio de Tomelloso y que también la multitud se impregnó de su tomellosería.

GRACIAS POR ENVOLVERNOS EN LA BANDERA, YA HAS ALCANZADO LA GLORIA DE TU PUEBLO.

Cartas

Carta al presidente de Castilla-La Mancha

Estimado señor Presidente Don José María Barreda:

Llegada la Navidad le escribo la presente para agradecerle el gran esfuerzo que está haciendo por mi pueblo y los desvelos nocturnos que según cuenta su Evita particular le hacen no dormir tranquilamente. Quisiera que antes de la llegada de Papá Noel y los Reyes usted me pudiese traer un regalo de especial importancia para mí.

Lo que le pido es que el tren que me dijo iba a enviar lo haga ya, porque en el colegio se burlan los otros niños de mí. Soy portero de fútbol y me dicen que paro menos que el AVE en Tomelloso. Y con esas cosas no se juega, ¿verdad, señor Presidente? Aunque dicen los técnicos que no hay trenes para niños de Tomelloso, me he enterado que la dirección de la empresa que tiene su sede en la Carrera de San Jerónimo ha dicho que sí. Y me he dicho yo, mi presidente que tanto se ha desvelado por este tema, teniendo a su Hillary trabajando allí seguro que lo resuelve.

Algunos amigos míos se ríen de mí porque dicen que soy muy terco por seguir pidiéndole el tren. Ellos dicen que lo han pedido en años anteriores y que usted les ha dicho que sí, pero que después ha recibido información que si había que ser posibilistas, que el antiguo jefe Cascos dejó dicho que no. Ellos me dicen que es humillante porque no cumple su palabra ni sus compromisos. Pero como dice su amigo Fernando, el agricultor que trabaja junto a su mujer, que son unos victimistas y que no se quejen que se pidan tractores y carromatos que va más con sus necesidades. Mis amigos dicen que utiliza ese argumento para no ser víctima de sus propias palabras y de los compromisos públicos de su partido. Mira que hay que ser retorcidos.

Yo soy buen ciudadano y me rijo por la regla de Sor Maravillas, futura santa socialista: "Déjate mandar, déjate sujetar y despreciar. Y serás perfecta". No ven que usted nos humilla, porque quiere que ganemos el cielo y este no es fácil, requiere sacrificios, los que no ven ellos, usted sí. Cómo vamos a ser igual nosotros que otros ciudadanos de pueblos colindantes. Ellos no pasarán del purgatorio. Ya tienen su recompensa terrenal y a nosotros nos corresponderá la celestial.

Que digo yo que buenas personas como nosotros vamos a perjudicar a nuestros hermanos castellano-manchegos y andaluces por un capricho de nada. Vamos a desviar la vía diecisiete kilómetros para insertar para toda la vida a 50.000 personas. Yo les he dicho a mis amigos que eso se puede hacer en grandes núcleos urbanos como Madridejos y Consuegra en los que económica y socialmente sí es viable. A ellos no les he dicho que usted y yo sabemos que el plan de viabilidad que han escrito los técnicos ha sido el que usted ha recomendado por nuestro bien.

Ya nos lo dijo nuestro anterior jefe, aquel que nos enseñó cómo sois nuestros presidentes de Región que os enfrentáis a cualquiera si es para defendernos a nosotros. Qué bien lo hizo el señor Bono con Cabañeros y las Hoces del Cabriel. Ya le dijo al señor Cascos que: iba conseguir que todas las capitales de región integradas en la red de alta velocidad, además de Puertollano y en un futuro próximo Talavera de la Reina, Alcázar de San Juan y Tomelloso: por lo tanto no solo las capitales, sino las principales poblaciones, estarán unidas a la red ferroviaria de alta velocidad. Para eso hay que ser valientes, ¿no? Y le dijo más: "El gobierno de Castilla-La Mancha dirigió sus esfuerzos a demostrar que era posible, dentro de unos tiempos de viaje adecuados, pasar por las ciudades de Cuenca y Albacete". "Con trabajo, inteligencia y capacidad de entendimiento, llegamos a la convicción de que no puede dejarse al margen de esta infraestructura tan importante a ciento de miles de habitantes". Los mal pensados dudan de su capacidad de trabajo e inteligencia en este tema. Pero usted que es su sustituto se va a dejar la piel hasta conseguirlo. Y las últimas noticias que hemos recibido son solo para hacernos rabiar.

Bueno, me voy a ir despidiendo puesto que se hace de noche y me tengo que ir a la cama a leer un ratito. Esta noche me toca el cuento del niño ese que le crecía mucho la nariz porque decía mentiras. No sé si es una lectura muy apropiada para mi edad. ¿Usted que cree?

Esperando que mi petición venga para Navidad me despido de usted deseándole que resuelva este tema y le desaparezcan los desvelos y descanse tranquilamente cada noche junto a su Cristina.

Javier Cepeda Rodrigo

Recordando a un amigo

Lorenzo, quisiera describir parte de tu vida. Has sido una persona muy luchadora por tu pueblo, aunque no hayas vivido continuamente en él siempre lo has llevado en el corazón. Desde el momento en que nos conocimos te he admirado por el gran espíritu de lucha que has tenido, y que se lo contagiabas a los demás. Con personas como tú nunca se quitan las ganas de luchar por las necesidades de un pueblo.

Cuando venías a las reuniones de la Plataforma y tenías que volver otra vez a Ciudad Real en las noches de invierno con una gran niebla. Porque al día siguiente tenías que estar en tu trabajo en la Universidad. Eso lo sabemos los que lo hemos vivido junto a ti.

Por eso quiero decirle a nuestro pueblo que has sido una persona muy inteligente, pero quizás por algunos muy poco comprendido. Claro que como todos los humanos, nadie es perfecto. Yo, con tus defectos y virtudes, siempre te recordaré.

Que Dios te tenga donde te mereces. Adiós, amigo.

Atanasio Quintanilla

¿Dónde?

¿Dónde ponemos la luz de tus ojos?

¿Dónde voy a buscar tus abrazos y tus toneladas de besos?

¿Dónde tu sonrisa inmensa y tu gran belleza?

¿Dónde encontramos tu aliento y tu ánimo?

¿Dónde ponemos este saco de lágrimas?

¿Dónde nuestra oceánica tristeza?

¿Dónde Madre, dónde?

Marisol Acedo López

Biblioteca Virtual de Castilla-La Mancha. Periódico del Común de La Mancha, El. #390, 19/12/2008.

Segregación tutelada, nueva fórmula para el Hospital

La Consejería de Salud y Bienestar Social acaba de publicar la Orden por la que se regula el funcionamiento autónomo de este centro hospitalario

ISABEL LOZANO

El pasado 5 de diciembre el Diario Oficial de Castilla La Mancha publicaba la Orden de la Consejería de Salud y Bienestar Social por la que se regula el funcionamiento autónomo del Hospital General de Tomelloso y la reordenación de la estructura orgánica, territorial y funcional de los Hospitales del Área de Salud de La Mancha-Centro.

El documento fue presentado en las instalaciones del propio hospital tomellosero por el director general de Atención Sanitaria y Calidad del Sescam, Juan Antonio Blas; el jefe del Área de Atención Especializada del Servicio de Salud regional, Javier Gil, y por el gerente del Hospital de Tomelloso, Enrique Gallego. En él se dota a la Gerencia de este Hospital de autonomía a la hora de contratar personal facultativo, algo que hasta la fecha dependía de la Gerencia de Alcázar. Con ello, según los responsables del Sescam, "se refuerza la figura del gerente del Hospital de Tomelloso, que tendrá libertad para contratar a los médicos".

Presentación oficial de la segregación tutelada.

En la orden también se establece un plazo de diez días para que el personal del Área Mancha-Centro pueda adscribirse voluntariamente al Hospital de Tomelloso. Después, y aunque esto no aparece de manera expresa en la orden, esta adscripción voluntaria se ampliará a todos los profesionales que trabajan para el Sescam.

En la disposición transitoria tercera de esta orden, -una de las que más recelos e incredulidad genera- se explica que "de forma transitoria, y en tanto no concurran las condiciones necesarias para su funcionamiento autónomo, el Complejo Hospitalario La Mancha-Centro de Alcázar de San Juan facilitará los recursos necesarios, incluido el personal facultativo, para el funcionamiento de aquellos servicios incluidos en la cartera de servicios del Hospital General de Tomelloso que lo precisen. Una vez comprobado que se dan las condiciones adecuadas de calidad, seguridad y continuidad en la asistencia en cada uno de los servios que componen el Hospital General de Tomelloso, la Dirección General de Atención Sanitaria y Calidad dictará la correspondiente resolución declarando el funcionamiento autónomo de los mismos".

En la orden también se explica que son "los actuales condicionantes socioeconómicos, geográficos, sanitarios y demográficos en la zona de influencia del Hospital General de Tomelloso los que aconsejan su funcionamiento autónomo respecto del Complejo Hospitalario La Mancha-Centro". Sobre este asunto, los responsables del Sescam que vinieron hasta Tomelloso para presentar la orden reconocen que "cuando el Hospital de Tomelloso se inauguró pensamos que su mejor fórmula era estar tutelado por Alcázar. Desgraciadamente, es un hecho contrastado que hay problemas para contratar personal". Una dificultad que achacan a lo poco atrativas que resultan para los profesionales las plazas itinerantes.

Tomelloso, muy cerca de los 39.000 habitantes

EL PERIÓDICO

La población de Tomelloso sigue creciendo. Según los datos que ofreció la pasada semana el alcalde, Carlos Cotillas, al 12 de diciembre el número de habitantes asciende a 38.843, de los cuales el 70 por ciento está en edad de trabajar. Cotillas presentó la evolución de población desde el año 2005 en el que había 33.548 habitantes; en el 2006 subió a 35.534; en el 2007 a 35.637 y a 1 de enero de 2008 era de 37.532.

"Tomelloso es una ciudad que crece porque reúne buenas condiciones para vivir", señaló Cotillas que valoró también el hecho de las continuas solicitudes de apertura que se siguen cursando para abrir negocios.

La orden de segregación provoca recelos

Tanto la Plataforma como el Partido Popular consideran que se trata de un documento poco ambicioso

L. L.

La orden de segregación del Hospital General de Tomelloso sólo ha conseguido generar entusiasmo entre sus propios artífices, esto es, la Consejería de Salud y Bienestar Social, los responsables del Sescam y el equipo directivo del centro hospitalario. El resto de fuerzas políticas y sociales de la ciudad, o bien aún no han expresado su parecer -caso de los socialistas y también de IU- o se han mostrado recelosos ante un documento que consideran poco ambicioso -opinión compartida por la Plataforma por la Comarca y el Partido Popular-.

En este sentido, Carlos Cotillas, alcalde de la ciudad, ha asegurado que "este paso no es lo suficientemente ambicioso para poner en marcha el Hospital que todos queremos". Además para el primer edil la publicación de esta orden pone de manifiesto "el fracaso de la fórmula anterior".

Asimismo, los populares, por boca de la teniente-alcalde de Tomelloso, diputada regional y portavoz en la comisión de sanidad, Carmen Casero, han expresado su disconformidad con el modo en el que la Consejería de Salud ha llevado a cabo la negociación previa a la publicación de la orden. "Le pedí al consejero que se reuniese con el Consejo de Salud antes de publicar la orden pero Lamata ha despreciado esta petición". El alcalde también ha denunciado que "durante meses se ha estado hablando de este decreto pero los Ayuntamientos afectados no hemos tenido ninguna noticia oficial por parte del Gobierno de Castilla-La Mancha de la existencia de este documento".

Tampoco ha gustado ni al PP ni a la Plataforma el hecho de que la orden no contemple condiciones objetivas para poner término a la tutela del Hospital Mancha-Centro de Alcázar de San Juan respecto al de Tomelloso.

Por el contrario, el gerente del Hospital, Enrique Gallego, durante la presentación de la orden por parte del Sescam, anunció que estamos ante "una gran oportunidad de crecimiento. Ganamos autonomía en el área médica y esto nos va a permitir fidelizar facultativos". Además, el director del Hospital no considera que la segregación se produzca tarde sino que "ha llegado el momento de caminar con mayor autonomía".

Con nuestros mejores deseos de una Feliz Navidad y un Año Nuevo lleno de Paz y Bien

Clínica Dental Dres. Martínez
C/ Huertas, 7 Tomelloso - 661 23 07 23

Biblioteca Virtual de Castilla-La Mancha. Periódico del Común de La Mancha, El. #390, 19/12/2008.

Gallego defiende ante el Consejo de Salud el proceso de segregación

El gerente del Hospital de Tomelloso asegura que tiene las manos libres para contratar a cuantos médicos se estimen necesarios para el buen funcionamiento del centro

ISABEL LOZANO

El gerente del Hospital General de Tomelloso, Enrique Gallego, esta vez sí, ha aceptado la invitación del Consejo de Salud de la ciudad para asistir a una de sus reuniones y explicar ante los miembros de este órgano de participación ciudadana -del que en su día Gallego fue secretario- los pormenores de la orden de funcionamiento autónomo del Hospital que la Consejería de Salud acaba de publicar. Gallego participó en una reunión a la que, además de los consejeros, asistió la prensa y también el presidente de la Plataforma por la Comarca, Isidoro Burillo, quien fue, junto con el alcalde, Carlos Cotillas, y el presidente del Consejo, Agustín Alberca, de los pocos que plantearon sus dudas al gerente del Hospital.

Gallego, después de explicar de manera bastante aséptica -muy propio de un médico- en qué consiste la ya conocida por todos como *segregación tutelada*, intentó tranquilizar a Cotillas, Burillo y Alberca sobre los recelos que los tres le trasmitieron sobre la plantilla que desde el propio Hospital se está ofertando. El director explicó que se trata de una plantilla de mínimos para poder empezar a trabajar pero que, en ningún caso, esto encorseta la capacidad de contratación de la Gerencia del Hospital. En este sentido, Gallego asegura que tiene las manos libres para contratar a cuantos médicos se estimen necesarios para el buen funcionamiento del centro.

Enrique Gallego y Agustín Alberca durante la reunión.

El director explicó también que hasta la fecha el Hospital de Tomelloso funcionaba como centro de gastos pero sin capacidad para contratar al personal facultativo, esto es, médicos, farmacéuticos, analistas y personal médico de admisión. Ahora esta limitación desaparece, por lo que el gerente se muestra totalmente convecido de que el Hospital va a funcionar bien. Gallego -que pidió un margen de confianza para la nueva etapa que ahora se abre- adelantó que "siempre que se justifique la necesidad se crearán plazas adicionales".

Sin embargo, estas explicaciones no convencieron del todo ni a Cotillas, ni a Burillo ni a Alberca, quienes solicitaron al gerente del Hospital que se amplíe la oferta publicada para que la plantilla no sea de mínimos. "Me quedaría mucho más tranquilo -apuntó el primer edil- si la plantilla que se está ofertando fuese la definitiva, más amplia, aunque de momento no se pudiera cubrir". En el mismo sentido se expresaron los presidentes de la Plataforma y del Consejo que directamente pidieron a Gallego que ampliase la oferta de facultativos, algo en lo que el gerente se comprometió a trabajar "si con ello se consigue una mayor confianza en el éxito de la segregación".

Enrique Gallego compareció ante el Consejo de Salud sin prisas, con un talante abierto y solo, porque el director de enfermería del Hospital, Eloy García Muñoz, no entendió la necesidad de acompañarle. Tampoco aceptó la invitación el consejero de Salud, Fernando Lamata, que en otras ocasiones sí ha tenido a bien participar en las reuniones de este órgano ciudadano.

Otros asuntos

Por otra parte, el Consejo de Salud analizó la situación de la Atención Primaria en los dos centros de salud de Tomelloso. Así, en el número dos han demandado un cupo más -con médico y ats- y también un pediatra, unas solicitudes que, de ser cubiertas, requerirán la ampliación del edificio. Por su parte, el Centro de Salud Virgen de las Viñas ha pedido un nuevo pediatra, así como un médico que pueda dedicarse exclusivamente a los usuarios de las tres residencias geriátricas que en estos momentos hay abiertas en la ciudad: San Víctor, Don Quijote y Elder.

El Consejo de Salud mostró su preocupación por la intención de la actual máxima responsable del distrito de salud Tomelloso-Manzanares -que incluye el servicio de farmacéuticos y veterinarios- de trasladar la sede de este distrito desde Tomelloso, donde actualmente está, a Manzanares.

Cotillas anuncia un presupuesto austero pero generador de empleo e inversor

Para Inocente Andújar, el PP no se ha enterado de que existe una situación de crisis

EL PERIÓDICO

El alcalde de Tomelloso, Carlos Cotillas, y la concejala de Hacienda, Carmen Casero, calificaron los presupuestos de 2009, que se debatirán en el pleno del 19 de diciembre, como "austeros, realistas, inversores y generadores de empleo". El presupuesto supera los 34 millones de euros, de los que 5.688.809 euros son para inversiones. Los ediles populares argumentaron que los presupuestos son austeros porque reducen el gasto corriente, pero se incrementarán las partidas de gasto social, educación, personal y las destinadas a empleo. También aumenta la aportación al Patronato de Deportes que asciende a 1.800.000 euros.

Sin embargo, el portavoz socialista, Inocente Andújar, ofrece una visión diametralmente opuesta. "Estos presupuestos aumentan el gasto corriente en 270.000 euros, necesitan un plan de empleo municipal mucho más potente y más inversiones. La inversión ha bajado 5 puntos con respecto al 2007 y de esos 5.600.000 euros, 2 millones los aportarán los vecinos del polígono 12 a los que la urbanización no les llega en el mejor momento".

ESCUELA DE MÚSICA
adagio
YAMAHA MUSIC SCHOOL
ESCUELA OFICIAL YAMAHA • ABIERTA A TODOS
A PARTIR DE 4 AÑOS • TAMBIÉN ADULTOS
PIANO • VIOLÍN • GUITARRA ELÉCTRICA
BAJO • BATERÍA • MÉTODO PRÁCTICO Y SENCILLO
"Te ayudamos a desarrollar tu capacidad para tocar y disfrutar de la música"
CURSO
2008 / 2009
Infórmate y reserva tu plaza
Avenida Juan Carlos I, nº 16
13700 Tomelloso • Ciudad Real
676.49.77.19 · 671.66.07.45

Biblioteca Virtual de Castilla-La Mancha. Periódico del Común de La Mancha, El. #390, 19/12/2008.

KIA

KIA MOTORS

The Power to Surprise

AUTO BENITO

VENTA Y REPARACIÓN DEL AUTOMÓVIL

Nuevas instalaciones para seguir mejorando

Próxima inauguración en:

Camino del Cementerio, 40

Tel.: 926 50 42 61

TOMELLOSO

NUEVA TIENDA DE DEPORTES EN TOMELLOSO

m1

¡¡ OFERTA DE APERTURA !!

10% Dto.

en todos los artículos

Primeras marcas

Las mejores ofertas en

Tenis, Frontenis, Padel, Fútbol, Fútbol-Sala...

Rvdo. Eliseo Ramírez, 14
13700 TOMELLOSO
tel. 926 513 382

Biblioteca Virtual de Castilla-La Mancha. Periódico del Común de La Mancha, El. #390, 19/12/2008.

Gallego defiende ante el Consejo de Salud el proceso de segregación

El gerente del Hospital de Tomelloso asegura que tiene las manos libres para contratar a cuantos médicos se estimen necesarios para el buen funcionamiento del centro

ISABEL LOZANO

El gerente del Hospital General de Tomelloso, Enrique Gallego, esta vez sí, ha aceptado la invitación del Consejo de Salud de la ciudad para asistir a una de sus reuniones y explicar ante los miembros de este órgano de participación ciudadana -del que en su día Gallego fue secretario- los pormenores de la orden de funcionamiento autónomo del Hospital que la Consejería de Salud acaba de publicar. Gallego participó en una reunión a la que, además de los consejeros, asistió la prensa y también el presidente de la Plataforma por la Comarca, Isidoro Burillo, quien fue, junto con el alcalde, Carlos Cotillas, y el presidente del Consejo, Agustín Alberca, de los pocos que plantearon sus dudas al gerente del Hospital.

Gallego, después de explicar de manera bastante aséptica -muy propio de un médico- en qué consiste la ya conocida por todos como *segregación tutelada*, intentó tranquilizar a Cotillas, Burillo y Alberca sobre los recelos que los tres le trasmitieron sobre la plantilla que desde el propio Hospital se está ofertando. El director explicó que se trata de una plantilla de mínimos para poder empezar a trabajar pero que, en ningún caso, esto encorseta la capacidad de contratación de la Gerencia del Hospital. En este sentido, Gallego asegura que tiene las manos libres para contratar a cuantos médicos se estimen necesarios para el buen funcionamiento del centro.

Enrique Gallego y Agustín Alberca durante la reunión.

El director explicó también que hasta la fecha el Hospital de Tomelloso funcionaba como centro de gastos pero sin capacidad para contratar al personal facultativo, esto es, médicos, farmacéuticos, analistas y personal médico de admisión. Ahora esta limitación desaparece, por lo que el gerente se muestra totalmente convecido de que el Hospital va a funcionar bien. Gallego -que pidió un margen de confianza para la nueva etapa que ahora se abre- adelantó que "siempre que se justifique la necesidad se crearán plazas adicionales".

Sin embargo, estas explicaciones no convencieron del todo ni a Cotillas, ni a Burillo ni a Alberca, quienes solicitaron al gerente del Hospital que se amplíe la oferta publicada para que la plantilla no sea de mínimos. "Me quedaría mucho más tranquilo -apuntó el primer edil- si la plantilla que se está ofertando fuese la definitiva, más amplia, aunque de momento no se pudiera cubrir". En el mismo sentido se expresaron los presidentes de la Plataforma y del Consejo que directamente pidieron a Gallego que ampliase la oferta de facultativos, algo en lo que el gerente se comprometió a trabajar "si con ello se consigue una mayor confianza en el éxito de la segregación".

Enrique Gallego compareció ante el Consejo de Salud sin prisas, con un talante abierto y solo, porque el director de enfermería del Hospital, Eloy García Muñoz, no entendió la necesidad de acompañarle. Tampoco aceptó la invitación el consejero de Salud, Fernando Lamata, que en otras ocasiones sí ha tenido a bien participar en las reuniones de este órgano ciudadano.

Otros asuntos

Por otra parte, el Consejo de Salud analizó la situación de la Atención Primaria en los dos centros de salud de Tomelloso. Así, en el número dos han demandado un cupo más -con médico y ats- y también un pediatra, unas solicitudes que, de ser cubiertas, requerirán la ampliación del edificio. Por su parte, el Centro de Salud Virgen de las Viñas ha pedido un nuevo pediatra, así como un médico que pueda dedicarse exclusivamente a los usuarios de las tres residencias geriátricas que en estos momentos hay abiertas en la ciudad: San Víctor, Don Quijote y Elder.

El Consejo de Salud mostró su preocupación por la intención de la actual máxima responsable del distrito de salud Tomelloso-Manzanares -que incluye el servicio de farmacéuticos y veterinarios- de trasladar la sede de este distrito desde Tomelloso, donde actualmente está, a Manzanares.

Cotillas anuncia un presupuesto austero pero generador de empleo e inversor

Para Inocente Andújar, el PP no se ha enterado de que existe una situación de crisis

EL PERIÓDICO

El alcalde de Tomelloso, Carlos Cotillas, y la concejala de Hacienda, Carmen Casero, calificaron los presupuestos de 2009, que se debatirán en el pleno del 19 de diciembre, como "austeros, realistas, inversores y generadores de empleo". El presupuesto supera los 34 millones de euros, de los que 5.688.809 euros son para inversiones. Los ediles populares argumentaron que los presupuestos son austeros porque reducen el gasto corriente, pero se incrementarán las partidas de gasto social, educación, personal y las destinadas a empleo. También aumenta la aportación al Patronato de Deportes que asciende a 1.800.000 euros.

Sin embargo, el portavoz socialista, Inocente Andújar, ofrece una visión diametralmente opuesta. "Estos presupuestos aumentan el gasto corriente en 270.000 euros, necesitan un plan de empleo municipal mucho más potente y más inversiones. La inversión ha bajado 5 puntos con respecto al 2007 y de esos 5.600.000 euros, 2 millones los aportarán los vecinos del polígono 12 a los que la urbanización no les llega en el mejor momento".

ESCUELA DE MÚSICA
adagio
YAMAHA MUSIC SCHOOL
ESCUELA OFICIAL YAMAHA • ABIERTA A TODOS
A PARTIR DE 4 AÑOS • TAMBIÉN ADULTOS
PIANO • VIOLÍN • GUITARRA ELÉCTRICA
BAJO • BATERÍA • MÉTODO PRÁCTICO Y SENCILLO
"Te ayudamos a desarrollar tu capacidad para tocar y disfrutar de la música"

CURSO
2008 / 2009
Infórmate y reserva tu plaza
Avenida Juan Carlos I, nº 16
13700 Tomelloso • Ciudad Real
676.49.77.19 • 671.66.07.45

Biblioteca Virtual de Castilla-La Mancha. Periódico del Común de La Mancha, El. #390, 19/12/2008.

KIA

KIA MOTORS

The Power to Surprise™

AUTO BENITO

VENTA Y REPARACIÓN DEL AUTOMÓVIL

Nuevas instalaciones para seguir mejorando

Próxima inauguración en:

Camino del Cementerio, 40

Tel.: 926 50 42 61

TOMELLOSO

NUEVA TIENDA DE DEPORTES EN TOMELLOSO

m1

¡¡ OFERTA DE APERTURA!!

10% Dto.

en todos los artículos

Primeras marcas

Las mejores ofertas en

Tenis, Frontenis, Padel, Fútbol, Fútbol-Sala...

Rvdo. Eliseo Ramírez, 14

13700 TOMELLOSO

tel. 926 513 382

Biblioteca Virtual de Castilla-La Mancha. Periódico del Común de La Mancha, El. #390, 19/12/2008.

Fallece el profesor Lorenzo Sánchez

Emotiva despedida al que fuera primer presidente de la Plataforma

EL PERIÓDICO

El profesor Lorenzo Sánchez López falleció el pasado 13 de diciembre, a los 59 años de edad. en la clínica San Camilo de Madrid donde luchaba contra un cáncer de estómago. El entierro tuvo lugar el 14 de diciembre en la Parroquia de la Asunción de Nuestra Señora de Tomelloso a la que acudieron numerosos paisanos, así como muchos compañeros y alumnos de la Universidad de Castilla-La Mancha donde impartió su magisterio.

Lorenzo Sánchez era doctor en Geografía y catedrático de Escuela Universitaria. Gozaba de gran prestigio en los círculos académicos. Hombre inquieto, dedicó mucho tiempo a la investigación y publicación de numerosos artículos en prensa, además de ofrecer conferencias y charlas en diversos foros. Publicó varios libros, entre otros, *El bombo tomellosero. Espacio y tiempo en el paisaje*; y *Educación geográfica a través de los paisajes de la provincia de Ciudad Real*. Fue concejal socialista en la legislatura de Pedro Carrasco (1983-87) y desplegó una extraordinaria actividad como primer presidente de la Plataforma por la Comarca de Tomelloso cuando inició su actividad en noviembre de 1999.

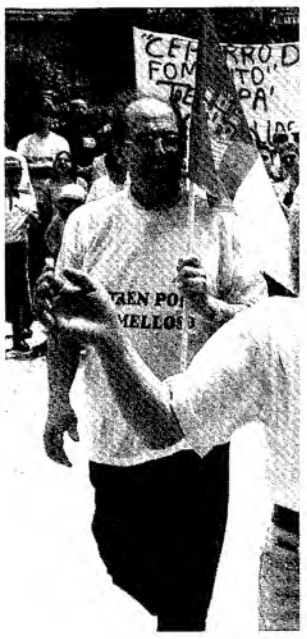

Lorenzo Sánchez en un acto por el tren.

Vela pide al equipo de gobierno que utilice el fondo estatal para el empleo

EL PERIÓDICO

El concejal de IU, Ángel Vela, valora el fondo estatal de 6.300.000 euros que ha llegado a Tomelloso como medida paliativa para la crisis, pero lo ve insuficiente, "porque a pesar de lo grandilocuente de las cifras, en Castilla-La Mancha únicamente tendríamos para cubrir durante un año el coste de los trabajadores que se van al paro en un mes".

Vela pide al equipo de gobierno que utilice el fondo estatal para emplear el mayor número de trabajadores posible, "ya que el incremento del desempleo ha sido mayor en Tomelloso debido a que buena parte de sus trabajadores dependen de forma directa o indirecta de la construcción".

Ángel Vela.

Izquierda Unida ha realizado sus propuestas de inversiones con cargo a este plan. Así, Vela pide el traslado del campo de fútbol a la Ciudad Deportiva; la eliminación de barreras arquitectónicas; el cerramiento de los parques municipales; consolidar y adecuar todas las zonas verdes existentes; concluir la circunvalación que une la carretera de la Osa con la de La Solana; y remodelar las plazas del Barrio del Carmen y Barrio San Juan, entre otras.

Tomelloso recibe más de 6 millones de euros del fondo estatal

El Ayuntamiento de Tomelloso recibirá 6.300.000 euros del fondo estatal de 8.000 millones destinado a realizar inversiones en los municipios. Los proyectos tienen que presentarse antes del 24 de enero, deben ser proyectos nuevos, que no figuren en los presupuestos municipales, licitarse rápidamente y ejecutarse en un plazo de diez meses. El alcalde, Carlos Cotillas, valoró la llegada de este fondo que "generará mano de obra y bienestar para los vecinos", aunque matizó que "nos dan muy poco tiempo y se demuestra que los Ayuntamientos somos una administración más eficaz que el Estado. No se trata de que nos den dinero un año, sino de hacer que la financiación local sea suficiente, adecuada y garantizada por ley de forma permanente". El alcalde explicó que los departamentos municipales trabajarán coordinados por Urbanismo. Los proyectos que se ejecutarán se reparten en siete áreas. Así, se mejorará la iluminación de varias calles de Tomelloso y de los accesos a la ciudad; se acometerán mejoras en la red de agua potable y alcantarillado; se construirán nuevas instalaciones deportivas; también se reformará la Casa de Cultura y se realizarán obras en algunos espacios del Teatro Municipal que estaban sin acabar. En este apartado, también se incluye un ambicioso proyecto a desarrollar en los centros escolares. Por otro lado, se mejorarán espacios urbanos y se habilitarán nuevas zonas verdes.

El CSI-CSIF forma a la Policía Local

La Policía Local de Tomelloso, por medio de la sección sindical de CSI-CSIF, con la colaboración del Ayuntamiento y de la Federación de Municipios, ha realizado durante los días 24, 25 y 26 de noviembre y 1, 2 y 3 de diciembre, dos cursos de actualización en materia de intervención policial y de técnicas de autoprotección en intervenciones de trafico. Estos cursos potencian la formación y el perfeccionamiento de estos policías en materia de intervención, lo que les permite hacer un mejor trabajo en algo que cada día resulta más complicado ante las diversas variables de delincuencia.

Otro silencio contra la barbarie terrorista

Tomelloso se sumó a la concentración silenciosa convocada por Federación Española de Municipios y provincias el pasado 4 de diciembre. Allí estuvieron diversos colectivos ciudadanos, vecinos, trabajadores municipales y representantes de los tres grupos de la Corporación. El alcalde de la ciudad, Carlos Cotillas, condenó rotundamente el atentado del empresario vasco asesinado, "todos los ciudadanos de bien -dijo- no admiten la barbarie terrorista que violenta la convivencia pacífica, democrática y en libertad que permite la Constitución". Cotillas quiso animar al Gobierno de España, a los cuerpos y fuerzas de seguridad del Estado y a los tribunales de Justicia y les instó a que pongan todo su empeño en perseguir a los asesinos y a los que los apoyan desde las armas de la ley para que cumplan sus penas en la cárcel "que es el deseo de los demócratas de este país".

Biblioteca Virtual de Castilla-La Mancha. Periódico del Común de La Mancha, El. #390, 19/12/2008.

CENTRO AUDITIVO

Calvario, 15
Tfl. 926 51 08 34
TOMELLOSO

¿Quiere oír mejor? Los revolucionarios audífonos Epoq le ofrecen lo último en tecnología

Con Epoq disfrutará más de la vida.

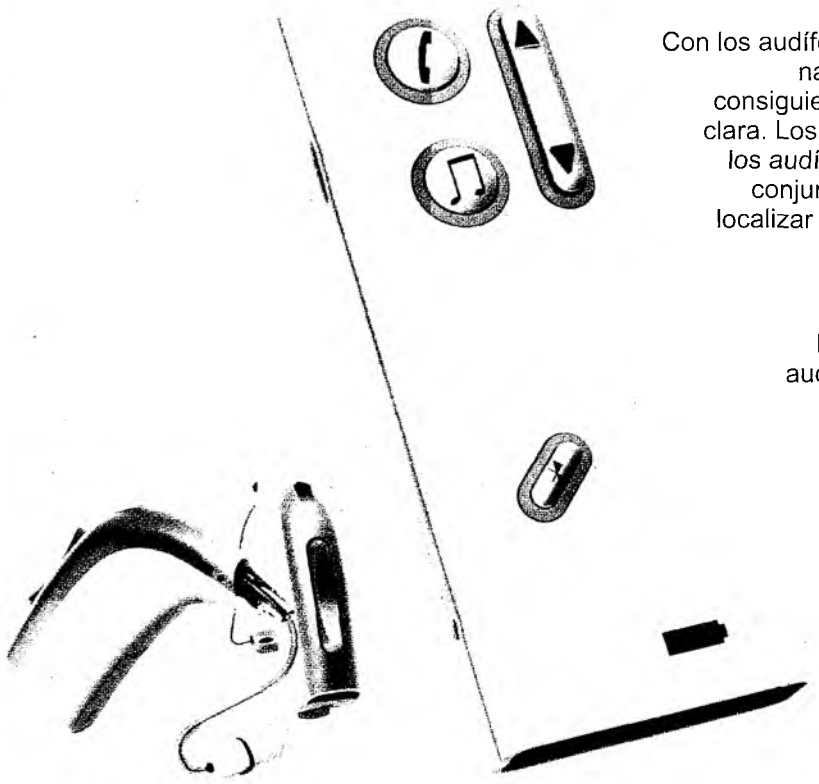

Fidelidad natural

Con los audífonos Epoq, la calidad de sonido global está más cerca de la audición natural que nunca antes. Epoq captura los sonidos más difíciles de oír, consiguiendo que tanto el habla como la música suenen de forma mucho más clara. Los audífonos Epoq se comunican entre ellos 100 veces más rápido que los audífonos existentes simulando la forma en la que funciona el cerebro en conjunto con los oídos. Epoq mejora de forma significativa la capacidad de localizar los sonidos. Oirá sonidos que hasta ahora le han resultado difíciles o que no llegaba a oír.

Los teléfonos móviles y Epoq se dan la mano

El hecho de hablar por teléfono ya no será ningún obstáculo llevando audífonos, es más, formará parte de su vida cotidiana. Con el accesorio Streamer sus audífonos funcionarán de forma inalámbrica como si fuesen unos auriculares.

Epoq es el icono de la vida actual

Podrá disfrutar de la música y estar conectado a la vez. Conecte el Streamer a su reproductor de MP3 y sus Epoq se convertirán en unos diminutos auriculares inalámbricos. Si suena el teléfono mientras está escuchando música podrá contestarlo simplemente pulsando un botón.

Usted decide cuándo y cómo utilizar los audífonos Epoq.

No se pierda esta experiencia y pídanos una cita sin compromiso.

¡Explore la nueva generación de comunicación inalámbrica!

TODO TIPO DE PRÓTESIS AUDITIVAS CON
GARANTÍA DE TRES AÑOS Y PILAS GRATUITAS

VIDEOTOSCOPIO

Biblioteca Virtual de Castilla-La Mancha. Periódico del Común de La Mancha, El. #390, 19/12/2008.

Fallece el profesor Lorenzo Sánchez

Emotiva despedida al que fuera primer presidente de la Plataforma

EL PERIÓDICO

El profesor Lorenzo Sánchez López falleció el pasado 13 de diciembre, a los 59 años de edad. en la clínica San Camilo de Madrid donde luchaba contra un cáncer de estómago. El entierro tuvo lugar el 14 de diciembre en la Parroquia de la Asunción de Nuestra Señora de Tomelloso a la que acudieron numerosos paisanos, así como muchos compañeros y alumnos de la Universidad de Castilla-La Mancha donde impartió su magisterio.

Lorenzo Sánchez era doctor en Geografía y catedrático de Escuela Universitaria. Gozaba de gran prestigio en los círculos académicos. Hombre inquieto, dedicó mucho tiempo a la investigación y publicación de numerosos artículos en prensa, además de ofrecer conferencias y charlas en diversos foros. Publicó varios libros, entre otros, *El bombo tomellosero. Espacio y tiempo en el paisaje*; y *Educación geográfica a través de los paisajes de la provincia de Ciudad Real*. Fue concejal socialista en la legislatura de Pedro Carrasco (1983-87) y desplegó una extraordinaria actividad como primer presidente de la Plataforma por la Comarca de Tomelloso cuando inició su actividad en noviembre de 1999.

Lorenzo Sánchez en un acto por el tren.

Vela pide al equipo de gobierno que utilice el fondo estatal para el empleo

EL PERIÓDICO

El concejal de IU, Ángel Vela, valora el fondo estatal de 6.300.000 euros que ha llegado a Tomelloso como medida paliativa para la crisis, pero lo ve insuficiente, "porque a pesar de lo grandilocuente de las cifras, en Castilla-La Mancha únicamente tendríamos para cubrir durante un año el coste de los trabajadores que se van al paro en un mes".

Vela pide al equipo de gobierno que utilice el fondo estatal para emplear el mayor número de trabajadores posible, "ya que el incremento del desempleo ha sido mayor en Tomelloso debido a que buena parte de sus trabajadores dependen de forma directa o indirecta de la construcción".

Ángel Vela.

Izquierda Unida ha realizado sus propuestas de inversiones con cargo a este plan. Así, Vela pide el traslado del campo de fútbol a la Ciudad Deportiva; la eliminación de barreras arquitectónicas; el cerramiento de los parques municipales; consolidar y adecuar todas las zonas verdes existentes; concluir la circunvalación que une la carretera de la Osa con la de La Solana; y remodelar las plazas del Barrio del Carmen y Barrio San Juan, entre otras.

Tomelloso recibe más de 6 millones de euros del fondo estatal

El Ayuntamiento de Tomelloso recibirá 6.300.000 euros del fondo estatal de 8.000 millones destinado a realizar inversiones en los municipios. Los proyectos tienen que presentarse antes del 24 de enero, deben ser proyectos nuevos, que no figuren en los presupuestos municipales, licitarse rápidamente y ejecutarse en un plazo de diez meses. El alcalde, Carlos Cotillas, valoró la llegada de este fondo que "generará mano de obra y bienestar para los vecinos", aunque matizó que "nos dan muy poco tiempo y se demuestra que los Ayuntamientos somos una administración más eficaz que el Estado. No se trata de que nos den dinero un año, sino de hacer que la financiación local sea suficiente, adecuada y garantizada por ley de forma permanente". El alcalde explicó que los departamentos municipales trabajarán coordinados por Urbanismo. Los proyectos que se ejecutarán se reparten en siete áreas. Así, se mejorará la iluminación de varias calles de Tomelloso y de los accesos a la ciudad; se acometerán mejoras en la red de agua potable y alcantarillado: se construirán nuevas instalaciones deportivas; también se reformará la Casa de Cultura y se realizarán obras en algunos espacios del Teatro Municipal que estaban sin acabar. En este apartado, también se incluye un ambicioso proyecto a desarrollar en los centros escolares. Por otro lado, se mejorarán espacios urbanos y se habilitarán nuevas zonas verdes.

El CSI-CSIF forma a la Policía Local

La Policía Local de Tomelloso, por medio de la sección sindical de CSI-CSIF, con la colaboración del Ayuntamiento y de la Federación de Municipios, ha realizado durante los días 24, 25 y 26 de noviembre y 1, 2 y 3 de diciembre, dos cursos de actualización en materia de intervención policial y de técnicas de autoprotección en intervenciones de trafico. Estos cursos potencian la formación y el perfeccionamiento de estos policías en materia de intervención, lo que les permite hacer un mejor trabajo en algo que cada día resulta más complicado ante las diversas variables de delincuencia.

Otro silencio contra la barbarie terrorista

Tomelloso se sumó a la concentración silenciosa convocada por Federación Española de Municipios y provincias el pasado 4 de diciembre. Allí estuvieron diversos colectivos ciudadanos, vecinos, trabajadores municipales y representantes de los tres grupos de la Corporación. El alcalde de la ciudad, Carlos Cotillas, condenó rotundamente el atentado del empresario vasco asesinado, "todos los ciudadanos de bien -dijo- no admiten la barbarie terrorista que violenta la convivencia pacífica, democrática y en libertad que permite la Constitución". Cotillas quiso animar al Gobierno de España, a los cuerpos y fuerzas de seguridad del Estado y a los tribunales de Justicia y les instó a que pongan todo su empeño en perseguir a los asesinos y a los que los apoyan desde las armas de la ley para que cumplan sus penas en la cárcel "que es el deseo de los demócratas de este país".

Biblioteca Virtual de Castilla-La Mancha. Periódico del Común de La Mancha, El. #390, 19/12/2008.

CENTRO AUDITIVO JULIA YÁÑEZ

Calvario, 15
Tfl. 926 51 08 34
TOMELLOSO

¿Quiere oír mejor? Los revolucionarios audífonos Epoq le ofrecen lo último en tecnología

Con Epoq disfrutará más de la vida.

Fidelidad natural

Con los audífonos Epoq, la calidad de sonido global está más cerca de la audición natural que nunca antes. Epoq captura los sonidos más difíciles de oír, consiguiendo que tanto el habla como la música suenen de forma mucho más clara. Los audífonos Epoq se comunican entre ellos 100 veces más rápido que los audífonos existentes simulando la forma en la que funciona el cerebro en conjunto con los oídos. Epoq mejora de forma significativa la capacidad de localizar los sonidos. Oirá sonidos que hasta ahora le han resultado difíciles o que no llegaba a oír.

Los teléfonos móviles y Epoq se dan la mano

El hecho de hablar por teléfono ya no será ningún obstáculo llevando audífonos, es más, formará parte de su vida cotidiana. Con el accesorio Streamer sus audífonos funcionarán de forma inalámbrica como si fuesen unos auriculares.

Epoq es el icono de la vida actual

Podrá disfrutar de la música y estar conectado a la vez. Conecte el Streamer a su reproductor de MP3 y sus Epoq se convertirán en unos diminutos auriculares inalámbricos. Si suena el teléfono mientras está escuchando música podrá contestarlo simplemente pulsando un botón.

Usted decide cuándo y cómo utilizar los audífonos Epoq.

No se pierda esta experiencia y pídanos una cita sin compromiso.

¡Explore la nueva generación de comunicación inalámbrica!

TODO TIPO DE PRÓTESIS AUDITIVAS CON
GARANTÍA DE TRES AÑOS Y PILAS GRATUITAS
VIDEOTOSCOPIO

Biblioteca Virtual de Castilla-La Mancha. Periódico del Común de La Mancha, El. #390, 19/12/2008.

La Orquesta de Pulso y Púa Sotomayor celebra sus bodas de plata

Durante el emotivo acto se presentó el libro conmemorativo *Música y poesía*

JUANJO D. PORTALES

La Orquesta de Pulso y Púa Sotomayor de Manzanares celebró sus bodas de plata con un emotivo acto audiovisual en el que se presentó el libro conmemorativo *Música y poesía*, un repaso fotográfico a estos veinticinco años que además recopila las presentaciones literarias de las jornadas de plectro celebradas en este periodo. El concejal de Cultura, Antonio Caba, resaltó la labor de la orquesta y, especialmente, la de su director, Martín Cantarero.

La sala conocida como "capilla" del Castillo de Pilas Bonas acogió en la festiva jornada del lunes 8 de diciembre el acto conmemorativo del vigésimo quinto aniversario de la Orquesta de Pulso y Púa Sotomayor. Numeroso público se sumó a esta celebración en la que se resumió la historia de esta formación musical en un audiovisual que recordó a todos sus componentes, a todos los grupos y solistas que han pasado por sus Jornadas de Plectro, actuaciones relevantes, colaboradores, etc.

Esa historia de la Orquesta Sotomayor ha quedado también plasmada en el libro presentado para la ocasión, titulado *Música y Poesía*, que recopila los textos preparados por poetas, escritores y profesionales de distintos ámbitos para presentar cada edición de las Jornadas de Pulso y Púa que Sotomayor organiza anualmente desde 1985. Teo Serna, Federico Gallego Ripoll, Jerónimo Calero, Antonio García de Dionisio, Manuel Laespada, Juana Pinés, Luis Díaz-Cacho e Isabel del Rey son algunos de los veinticuatro autores que figuran en el libro, repartido al final del acto entre los asistentes.

Si la proyección del audiovisual resultó emotiva, no lo fue menos la intervención de Martín Cantarero, miembro fundador de la orquesta y director de la misma a lo largo de sus veinticinco años de historia. Recordó los comienzos, a los ocho "entusiastas" fundadores y el primer concierto ofrecido el 10 de abril de 1983 en el salón de actos de Lazarillo, ya que Manzanares no disponía de espacios escénicos adecuados.

La sucesiva incorporación de componentes sirvió de revulsivo a la Orquesta, que tuvo en 1985 su año de proyección, por actuar en el Teatro Real de Madrid y por poner en marcha las Jornadas de Música de Pulso y Púa Sotomayor, únicas en su género en la región y todo un referente para los grupos de plectro del país. La orquesta manzanareña participó en las inauguraciones de la Casa de Cultura y Gran Teatro, ha tenido la colaboración de solistas de otras familias musicales y ha colaborado con los grupos culturales de Manzanares.

Durante el acto hubo un especial recuerdo para José Muñoz de León, Ambrosio Sánchez-Ballesteros y Miguel Bolaños, componentes de la orquesta ya fallecidos y de quienes se relataron curiosas y emotivas anécdotas. El concejal de Cultura, Antonio Caba, resaltó la "bonhomía" de los tres después de felicitar a Sotomayor en nombre del Ayuntamiento "por sus primeros veinticinco años de vida".

Buen conocedor de la historia musical de Manzanares, Caba recordó a precursores del plectro en Manzanares, como el grupo del que formaba parte su padre y que en 1948 ganó el segundo Premio Nacional de Folclore en el Teatro Español de Madrid. También destacó la labor de Jerónimo Calero y, sobretodo, la de Martín Cantarero, que a los diez años de edad ya obtuvo el Premio Nacional de Solfeo. "Es uno de los mejores músicos manzanareños de todos los tiempos. Su labor en Sotomayor lo certifica plenamente", afirmó el edil de cultura.

El presidente de la Asociación Cultural Sotomayor, José Sánchez-Migallón Tébar, felicitó a todos los componentes de la Orquesta, especialmente a Martín Cantarero, a quien entregó un cuadro conmemorativo. Por último dijo que ésta pasea con orgullo el nombre de Manzanares por toda España y agradeció el apoyo de instituciones y colaboradores.

Más de 650 personas visitan el 'Climabús' en la Plaza del Gran Teatro

EL PERIÓDICO

La campaña medioambiental "No cambies el clima, cambia tú", de la Fundación Oxígeno, llegó a Manzanares el pasado 6 de diciembre y tuvo muy buena acogida por parte de la ciudadanía. Más de 650 personas visitaron el "Climabús" y se interesaron por conocer el origen y las consecuencias del cambio climático. El Área de Medio Ambiente propició el cambio de bombillas incandescentes por las de bajo consumo.
El cambio climático es la modificación del clima causada, de forma directa o indirecta, por la actividad humana, que altera peligrosamente la composición de la atmósfera.

Objetivo cumplido en la II Feria del Regalo.

La II Feria del Regalo, que se celebró en el Pabellón Ferial de Fercam durante el pasado fin de semana, ha cumplido su objetivo de promocionar y potenciar el comercio local, según Silvia Tirado, presidenta de ADEM. A pesar de que la crisis económica y las desfavorables condiciones meteorológicas mermaron la afluencia de visitantes, las organizadoras y los veinticinco comerciantes que participaron en la feria valoraron satisfactoriamente su desarrollo. El delegado provincial de Trabajo, Luis Díaz-Cacho, fue el encargado de inaugurar en la mañana del sábado esta II Feria del Regalo.

ANGAMA
ARTES GRAFICAS
• Diseño, Foto industrial
• Escáner y Filmación alta resolución
• Carteles hasta 100 x 140 cms.
• Revistas, Libros, Catálogos
• Continuo, Talonarios, Carpetas...
ANGAMA
digital
• Tarjetas, Menús, Libros, Carteles A3+...
• Tiradas cortas desde 1 ejemplar
• Desde cualquier programa
• Directamente desde el ordenador
• Entrega en 24 h. en la provincia

P.I. "Larache" - C/ Pedro Muñoz, 1 - 13005 CIUDAD REAL - Telf.: 926 21 01 25 - Fax: 926 21 17 20 - E-mail: angama@cim.es

Biblioteca Virtual de Castilla-La Mancha. Periódico del Común de La Mancha, El. #390, 19/12/2008.

Novecientos participantes en la fiesta de la bicicleta

Manzanares volvió a celebrar el día de la Constitución con un multitudinario paseo en bicicleta por las calles de la ciudad. Novecientas personas recogieron su dorsal al inicio de esta tradicional fiesta de la bicicleta que organiza el Área de Deportes del Ayuntamiento. Al finalizar se sorteó una bicicleta, que correspondió a María José González, una mujer que llevó el dorsal número 662.

Curso sobre certificación digital y firma electrónica

Veinte empresarios de Manzanares participaron en el taller denominado Hacia el Censo Digital, programado por la Cámara de Comercio de Ciudad Real en colaboración con el Ayuntamiento de Manzanares. Impartido por dos técnicos en la materia, Encarnación Gómez y Juan Ignacio Morales, obtuvo una buena respuesta por parte del tejido empresarial de Manzanares.

López Mercier adquiere la exclusiva de Bodegas Isidro Milagro de La Rioja

Bodegas López Mercier de Manzanares ha adquirido una participación y la comercialización exclusiva de los vinos de Bodegas Isidro Milagro de La Rioja. Con la incorporación de la empresa manchega se espera duplicar para el próximo ejercicio el envasado y las exportaciones de la bodega riojana.

Manzanares se vuelca en el estreno de 'Trazos de una guerra'

El público manzanareño llenó el Gran Teatro en el estreno de *Trazos de una guerra*, llevado a cabo por la Asociación Cultural "Airén" el pasado día 7, con la colaboración de la Orquesta de Pulso y Púa "Sotomayor" y un grupo de percusión de la Banda de Música "Julián Sánchez-Maroto". Cerca de cincuenta personas participaron en la puesta en escena de este montaje, que relata su-

'La estación del olvido' obtiene el premio Manzanares de Fotografía

EL PERIÓDICO

El fotógrafo José Ramón Luna de la Ossa recibió el III Premio Manzanares de Fotografía por su obra *La estación del olvido*.

Este premio está convocado por el Área de Cultura del Ayuntamiento de Manzanares con la colaboración de la Asociación Fotográfica de la localidad.

El acto de entrega tuvo lugar en la sala de exposiciones del Gran Teatro, en la que las 45 obras seleccionadas, de entre las 153 que se presentaron a concurso, podrán ser vistas por el público hasta el 21 de diciembre.

José Ramón Luna de la Ossa, de Tarancón (Cuenca), ha obtenido un premio de 1.500 euros. El segundo premio, dotado con 900 euros, ha sido para la obra *Entre paredes*, del madrileño Joseph Molina Secall. El tercer premio, dotado con 600 euros, ha recaído en el trabajo presentado con el título *Equus árabe*, de Juan Gómez Valero, de Alcalá de Henares (Madrid).

Mercomancha ampliará sus instalaciones

EL PERIÓDICO

Mercomancha proyecta ampliar sus instalaciones con la construcción de una nueva nave en una parcela de 10.000 metros en el Polígono Industrial de Manzanares. Con capacidad de almacenaje para 60.000 toneladas de cereal, 100.000 hectáreas de regadío y siendo los proveedores de melón piel de sapo, la especialidad de la empresa, de toda la cadena Mercadona, Mercomancha es una de las mayores empresas en el sector de la comercialización de productos agrarios y alimentarios de la región. La nueve nave estará situada en una calle paralela a las instalaciones de la empresa en el Polígono Industrial. Antonio Atienza, gerente de la empresa, destaca que lo que diferencia a Mercomancha de sus competidores directos es la posibilidad de que los agricultores dejen sus mercancías en depósito, comercialicen todo el año, haya cotización diaria de precios y todos los pagos se realicen al contado.

Constituida a partir de la empresa nacional Mercorsa, de la que Atienza fue director, y por empresarios de ámbito local, Mercomancha escogió Manzanares por su situación geográfica, como punto neurálgico dentro de la zona del acuífero 23, donde tiene más de 100.000 hectáreas de regadío.

Biblioteca Virtual de Castilla-La Mancha. Periódico del Común de La Mancha, El. #390, 19/12/2008.

La ACAZ entrega el dinero de las funciones benéficas

La Asociación Cultural Amigos de la Zarzuela repartió 3.000 euros, a partes iguales, entre las asociaciones Alas de Papel, Cáritas y AECC (Asociación Española Contra el Cáncer), como resultado de las funciones benéficas anunciadas para la XXV Semana de la Zarzuela, en concreto las representaciones teatrales de *La casa de Bernarda Alba* y *El perro del hortelano*, la gala lírica inaugural y el encuentro de corales. En un acto celebrado en la sede de la ACAZ se entregaron los cheques simbólicos a los representantes de cada asociación, que expresaron su gratitud a los organizadores de la semana lírica, y reconocieron que ese dinero supone un espaldarazo para continuar con su labor. El vicepresidente de la ACAZ, Luis Romero de Ávila, ensalzó la labor humanitaria que realizan las tres instituciones y recordó que la mejor forma de ayudarles es desde el punto de vista económico.

La Casa del Niño oferta 430 plazas

Desde la Concejalía de Infancia del Ayuntamiento solanero se ofrecen un total de 430 plazas para actividades tanto navideñas como del periodo enero a marzo del próximo año, destinadas a los niños de entre 3 a 14 años. Para los diferentes grupos de edades se han programado actividades especiales para la Navidad, en las que podrán participar aquellos que se inscriban en al menos dos talleres del trimestre enero-marzo de 2009. Estas actividades navideñas son gratuitas. La cuota de inscripción por actividad o taller para el periodo de enero a marzo es de 5 euros.

Las IX Jornadas de Arlasol debaten sobre el grave problema de la cocaína

La cocaína se ha convertido en la "droga estrella" en España. Su consumo ha aumentado mucho y, por tanto, sus terribles efectos atacan a mucha más gente. Las IX Jornadas de Prevención del Alcoholismo y otras Drogas, organizadas por Arlasol, trataron sobre esta peligrosa droga. La doctora Gloria Crespo fue la ponente ante el mucho público congregado en el auditorio Don Diego y advirtió sobre los peligros de una sustancia cuyas secuelas en la salud son imprevisibles a medio plazo en miles de consumidores habituales. Gloria Crespo es directora del CITD de Alcázar de San Juan y disertó sobre la cocaína como la droga dura que más ha crecido en nuestro país, entre otras cosas porque España es la puerta de entrada a Europa. Los consumidores de coca se arriesgan a la adicción y, por tanto, a sufrir importantes problemas cardiovasculares, cerebrales y de carácter social.

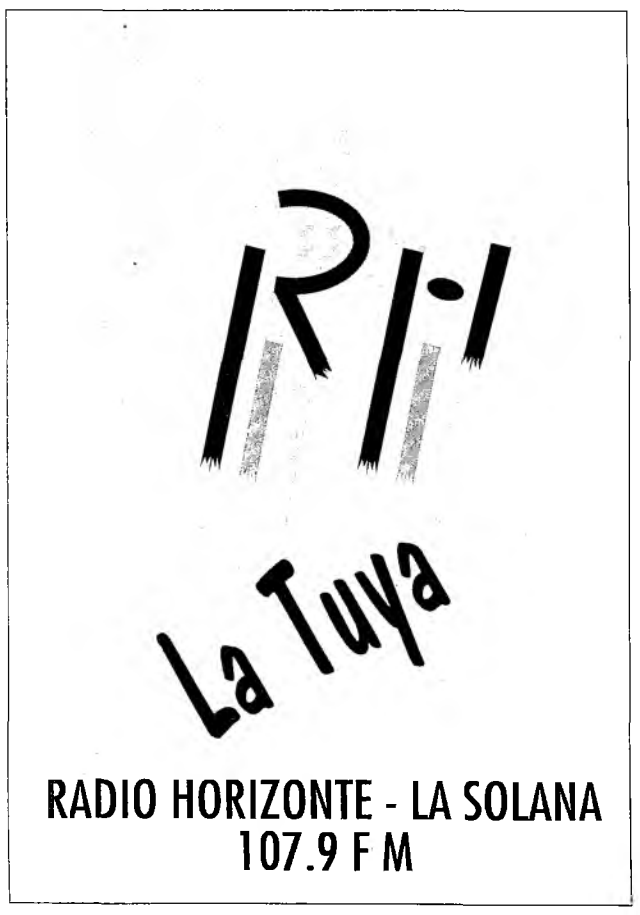

Gómez-Pimpollo informa sobre las obras municipales

PAULINO SÁNCHEZ.

Diego Gómez-Pimpollo en rueda de prensa.

El concejal de Obras del Ayuntamiento solanero, Diego Gómez Pimpollo, ha repasado diversas actuaciones que está llevando a cabo su delegación, desde la colocación del alumbrado de navidad a distintas obras en colegios y calles de la población. En rueda de prensa Gómez Pimpollo indicaba que en la iluminación navideña hay novedades tales como la ampliación de arcos en la zona de la calle Carrera y por otro lado un nuevo rótulo de felicitación en la Plaza Mayor. En concreto se están colocando 37 arcos de luces navideñas, además de 32 árboles en torno a la Plaza Mayor, así como cortinas y estrellas, lo que supone en total 120.000 watios y 10.000 micro lámparas, además de 1.000 metros de hilo luminoso, a lo que hay que sumar la iluminación de los arcos instalados en calles como Concepción, Pacheco, Feria, Cervantes y Sagrario.

Por otro lado Gómez Pimpollo se refería a las obras que se han realizado en el Colegio El Santo, y al comienzo de otras obras en el Colegio El Humilladero. En cuanto a las que se están realizando en algunas calles del centro de la población, el concejal informaba de la conclusión de las de la calle Pacheco, donde se han colocado veinte jardineras, que ya han sufrido actos vandálicos. Obras en curso son las de adoquinado en la calle Feria y las de la calle Don Jorge, en el tramo comprendido entre las calles Concepción y Gaceta de La Solana.

Según los datos ofrecidos por Diego Gómez Pimpollo, en el presente años se han realizado 135 obras mayores y 354 obras menores lo que supone un total de 17.637.000 euros.

IU acusa a la portavoz socialista de crispar el ambiente político

AURELIO MAROTO

La concejala de IU, María Eugenia Díaz-Malaguilla, dice que no bajó a la concentración contra el último atentado de ETA porque nadie le avisó y recuerda que la tarde anterior ya lo había condenado en rueda de prensa. La edil se defendió así de las acusaciones de la portavoz socialista, Jose Simón, de no participar en ese acto silencioso a propósito. Aunque admitió que estaba en el Ayuntamiento, justificó su ausencia por una llamada telefónica que le hizo perder la noción del tiempo, "estaba trabajando en mis funciones de concejala". Díaz-Malaguilla aprovechó para arremeter contra el sueldo de la portavoz del equipo de gobierno, "yo no gano 2.500 euros al mes ni me lleno el bolsillo a costa de trabajar como concejala".

María Eugenia Díaz-Malaguilla se refirió a otra concentración, la del 28 de noviembre contra la violencia de género, donde "el séquito jerarca del PSOE se daba golpes para salir en la foto". Aquella mañana se celebró un encuentro de asociaciones de mujeres organizado por la Mancomunidad La Mancha, que la edil de IU tildó de "comilona" a la que se debía invitado a todas las mujeres solaneras. Por último, mostró una foto de 1985 donde Diego García-Abadillo aparecía como coordinador local de Juventudes Comunistas. Recordó entonces las críticas que algunos militantes de IU, incluido el actual coordinador, habían sufrido por su reciente pasado socialista, "ahora también tenemos un alcalde converso".

Por su parte, el miembro de la Asamblea Local, Bernardo Peinado, dijo que las declaraciones de Jose Simón "insultan la inteligencia de los solaneros y crispan el ambiente político", y le aconsejó "gobernar más y figurar menos".

Peinado aseguró que el equipo de gobierno vulnera la Ley al no presentar los decretos de alcaldía al pleno y se preguntó si se esconde algo detrás de los mismos. No aclaró si iniciarán acciones legales ante lo que, según estas afirmaciones, sería un caso de prevaricación.

Hizo referencia a lo que consideran otro despido improcedente contra otra trabajadora de Servicios Sociales, Carmen Díaz-Malaguilla, militante de IU y hermana de la concejala izquierdista.

Según Bernardo Peinado, le dijeron que estaba despedida sin comunicación previa ni motivo alguno.

Biblioteca Virtual de Castilla-La Mancha. Periódico del Común de La Mancha, El. #390, 19/12/2008.

"Seguiremos restaurando nuestro rico patrimonio histórico"

El alcalde, Diego García-Abadillo, satisfecho con el dinero destinado a rehabilitar edificios del casco viejo

AURELIO MAROTO

La llegada de casi 1,6 millones de euros para financiar la rehabilitación de más de un centenar de edificios y algunas de las calles adyacentes a la Plaza Mayor ha sido saludada con la lógica satisfacción en La Solana. El propio alcalde, Diego García-Abadillo, cree que se trata de una excelente noticia, porque permitirá "seguir recuperando el rico patrimonio de nuestro casco histórico".

Además, valora especialmente que el acuerdo firmado con el Ministerio de la Vivienda incluya a La Solana en la selecta lista de sólo cinco municipios en toda Castilla-La Mancha.

En realidad, el dinero destinado a este proyecto de rehabilitación ascenderá a un total de 2.274.000 euros, de los cuales 1.010.000 lo pondrá el Ministerio de Vivienda, 520.000 la Junta de Comunidades, 420.000 el Ayuntamiento y 324.000 los particulares. Se trata de un plan a cuatro años, que comenzará de inmediato y deberá estar concluido en 2012. En ese tiempo podrán ser restauradas más de 130 viviendas de las calles que lindan con la Plaza Mayor. Son los casos de las calles Concepción, Sagrario, Cervantes, Torrecilla, Comendador, Puerta del Sol, Doña Ángela o Monjas, aunque no en su totalidad, sino hasta un determinado cruce.

El objetivo es restaurar principalmente fachadas y tejados que se encuentren en malas condiciones, y adaptarlas al entorno histórico donde se ubican. En cualquier caso, los propietarios tendrán la última palabra para actuar sobre sus domicilios, pero el alcalde da por hecho que aquellos que lo necesiten aceptarán sin pestañear "por que sólo tendrán que pagar una mínima parte de la obra".

Calle Sagrario.

Con este proyecto se consigue continuar definitivamente con el plan director redactado en su día como continuación de la rehabilitación integral de la Plaza Mayor, ya terminada.

También se continuará con la rehabilitación de algunas fachadas del entorno, públicas y particulares, también ejecutadas. Además, el dinero que llegará va a permitir financiar la nueva pavimentación a base de adoquín y canto rodado que se está realizando en las calles Don Jorge, Feria o Cárcel Vieja.

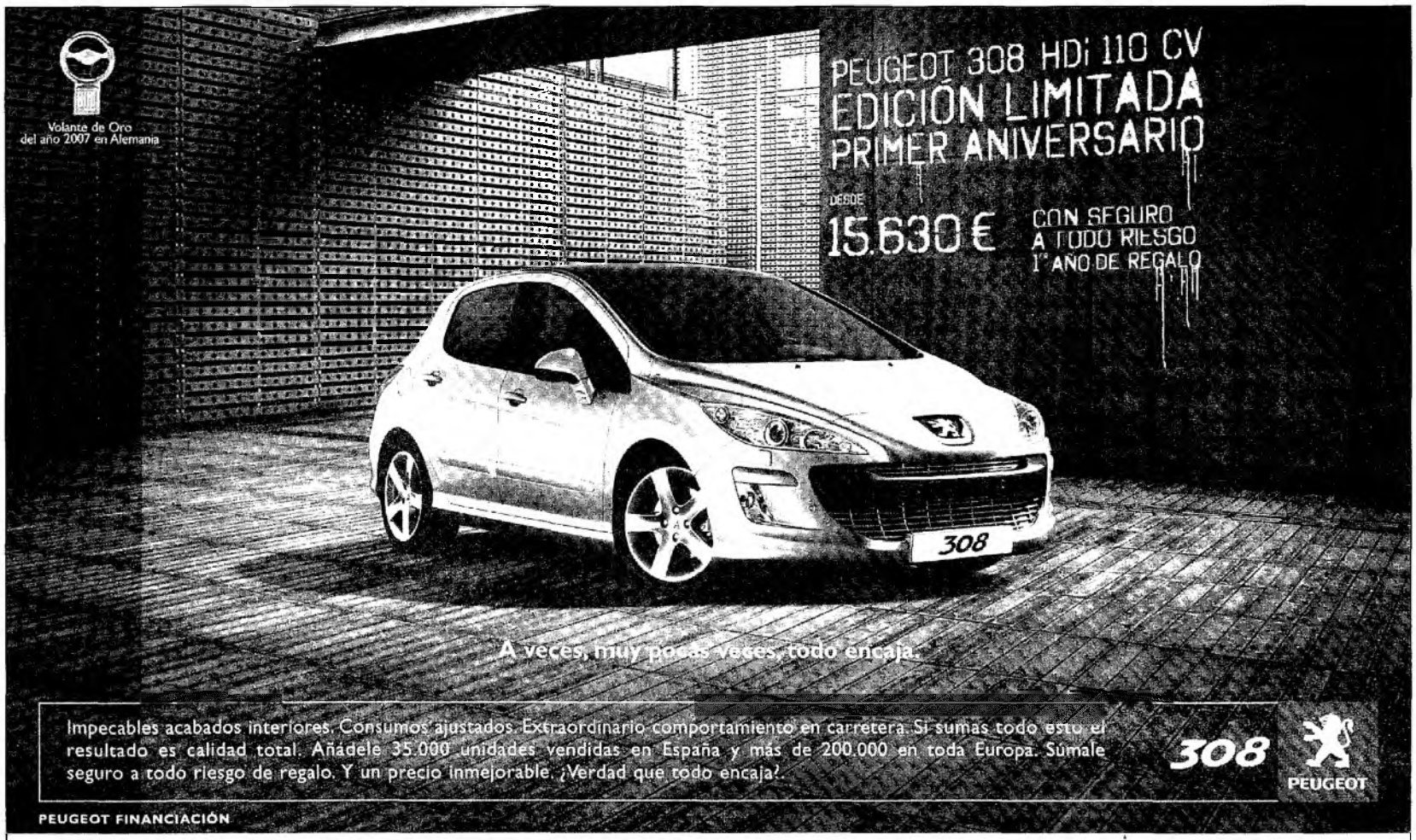

Gama 308: Consumo mixto (L/100 km.): entre 4,5 y 8,2. Emisiones de CO_2 (g/km.): entre 120 y 194.

Precio recomendado Peugeot 308 3p Confort 1.6 HDi 110 CV FAP 5 vel. Península y Baleares. Incluye impuestos, transporte, descuento CO2OPERACIÓN Peugeot y descuento adicional de retoma por la entrega de un vehículo de 10 o más años de antigüedad. Seguro a todo riesgo con franquicia (entre 210 y 240 € según versión) durante el primer año con la compañía Direct Seguros e intermediado por Aon Gil Y Carvajal, S.A.U. Correduría de Seguros; coste del seguro soportado por Peugeot. Oferta de seguro condicionada a la adquisición de cualquier turismo Peugeot 308 (excepto motores THP) por un particular mayor de 25 años, financiando con Peugeot Financiación un capital mínimo de 5.000 €. Oferta válida para vehículos matriculados hasta el 31 de Diciembre de 2008. Ver condiciones de la promoción en peugeot.es. Modelo visualizado: Peugeot 308 5p Premium.

Alquiman S.A. y su red de agentes

Ctra. Argamasilla de Alba, km 0,800, Esq. P. Cementerio - Tfno.: 926 510 503 - 926 510 519 - TOMELLOSO

Talleres Autovisa Avda. Picassent, 12 Tfno.: 967 14 55 12 - VILLARROBLEDO

Talleres Guillermo Calero Tfno.:926 61 14 85 - Fax: 926 61 49 34 Autovía de Andalucía, 171 - MANZANARES

Biblioteca Virtual de Castilla-La Mancha. Periódico del Común de La Mancha, El. #390, 19/12/2008.

El Común

El PSOE pide consenso para las obras del Fondo de Inversión Local

Propone al equipo de Gobierno municipal de Socuéllamos una serie de actuaciones que podrían acometerse con estos fondos

EL PERIÓDICO

Plaza de la Constitución de Socuéllamos.

Dentro del Fondo Estatal de Inversión Local que el Consejo de Ministros acaba de aprobar para financiar inversiones en proyectos y obras municipales de nueva planificación y de ejecución inmediata especialmente generadores de empleo, al municipio de Socuéllamos le han correspondido 2.182.796 euros, una cantidad que debe invertirse en proyectos no incluidos en los presupuestos municipales de 2009 y que deberán ejecutarse a lo largo de este año.

El Grupo Municipal Socialista en el Ayuntamiento socuellamino ha presentado una propuesta a la Comisión Informativa de Urbanismo en la que se recogen algunas actuaciones que podrían efectuarse con estos fondos. Así, el PSOE ha propuesto la remodelación de las instalaciones destinadas a los ensayos de la Banda Municipal de Música, aulario y local de ensayo de la Asociación Folklórica El Lagar. La remodelación del Parque Mariana Pineda, la creación de una zona verde en el Barrio de Deportes, la construcción de un centro de usos múltiples empresarial en el polígono industrial, la urbanización de suelo industrial en el Polígono I-3 y la construcción de nuevos nichos en el Cementerio municipal son otras de las actuaciones que, según el criterio de los socialistas socuellaminos, se podrían acometer en el municipio con los dos millones de euros del Fondo Estatal de Inversión Local.

Desde el Grupo Municipal Socialista se entiende que con estas actuaciones "se cumple uno de los objetivos fundamentales de este plan de choque contra la crisis puesto en marcha por el Gobierno de Rodríguez Zapatero", ya que los proyectos y obras propuestos, "además de cumplir con los requisitos del fondo por ser proyectos de competencia municipal, son actuaciones necesarias desde el punto de vista del empleo, puesto que es requisito necesario que las empresas contraten a desempleados y vienen a dinamizar la economía municipal".

En este sentido, el Grupo Socialista confía en que "se pueda alcanzar el mayor consenso posible con el equipo de Gobierno del Partido Popular para conseguir los mejores proyectos para Socuéllamos".

Una niña de Pedro Muñoz, finalista del Concurso de Dibujo de Aqualia

EL PERIÓDICO

La niña de Pedro Muñoz, Lidia Morales, fue finalista de la 6ª edición del Concurso Nacional de Dibujo de Aqualia convocado con motivo del Día Mundial del Agua. Ángel Exojo, alcalde de Pedro Muñoz; Mª Ángeles Cabezalí, concejala de Hacienda y Personal; y Salvador Tapia, jefe del servicio de Aqualia en la localidad, entregaron a Lidia Morales, del Colegio María Luisa Cañas, una cámara de fotos digital en reconocimiento a la calidad y creatividad del dibujo presentado. El certamen, que este año nacía bajo el lema "El agua, mi mundo y mis colores", ha sido todo un éxito, pues se han recibido en total más de 32.000 dibujos en España e Italia, donde Aqualia ha celebrado por primera vez este concurso.

El Ayuntamiento de Pedro Muñoz inicia un programa de termalismo

EL PERIÓDICO

El Ayuntamiento de Pedro Muñoz ha sido el primero de la región en poner en marcha un programa de termalismo municipal, con el objeto de ofrecer los mejores servicios y condiciones posibles a los pensionistas y jubilados de la localidad que quieran disfrutar un balneario. El alcalde, Ángel Exojo, y el coordinador nacional de la Unión Democrática de Pensionistas (UDP), Vicente Gavidia, visitaron recientemente a los mayores pedroteños que han disfrutado del programa en el balneario de Cofrentes (Valencia).

El Ayuntamiento junto con la UDP La hoja verde de Pedro Muñoz, han puesto en marcha este programa de termalismo que ofrece a sus usuarios ventajas como ayudas en la tramitación de las solicitudes ante el Inserso, seguimiento para tener las mayores garantías de conseguir plaza en la fecha solicitada, posibilidad de asistir con grupos formados de amigos y vecinos, transporte, programa de animación especial, mejoras económicas o realización durante todo el año de actividades saludables.

Exojo asegura que "tanto ofrecer los mejores servicios posibles a los mayores, como el hecho de promover actividades que mejoren su salud es un prioridad de nuestro Ayuntamiento, que venimos desarrollando desde varias áreas", añadiendo que "también es algo que conseguimos poniendo a su disposición las máximas facilidades y mejores condiciones para que puedan asistir a un programa de termalismo".

Durante la visita al balneario de Cofrentes, el coordinador nacional de la UDP, Vicente Gavidia, dio las gracias "al Ayuntamiento y a la Asociación La hoja verde por su implicación para que los beneficiarios de los programas de balnearios puedan disfrutar de los mejores servicios posibles".

Gran acogida a la exposición sobre la Constitución

EL PERIÓDICO

Los escolares de Pedro Muñoz han podido contemplar los trabajos realizados por sus compañeros en el concurso de murales organizado por el Ayuntamiento para conmemorar el 30º aniversario de la Constitución Española.

Los chavales de Educación Primaria han visitado esta muestra en la que los niños han aportado, a través de composiciones de ilustraciones y textos, lo que para ellos significa la Constitución.

Biblioteca Virtual de Castilla-La Mancha. Periódico del Común de La Mancha, El. #390, 19/12/2008.

El Ayuntamiento realiza trabajos de pavimentación en el Parque de los Derechos Humanos

El Ayuntamiento de Argamasilla Alba está realizando unas obras de repavimentación en el Parque de los Derechos Humanos, con las que se pretende que los pequeños de la localidad cuenten con una zona adecuada para el juego. Las obras, en las que trabajan siete albañiles de los planes de empleo del INEM, concluirán en el mes de enero.

Interesante charla sobre el cáncer de cérvix

El Ayuntamiento de Argamasilla de Alba, a través del Centro de la Mujer, y en colaboración con Junta Local de la AECC de la localidad han organizado un café-coloquio en el que se abordó la psicología en el cáncer de cérvix. Participaron numerosos asistentes que durante más de 40 minutos preguntaron a la ponente Lorena Martín Bedía.

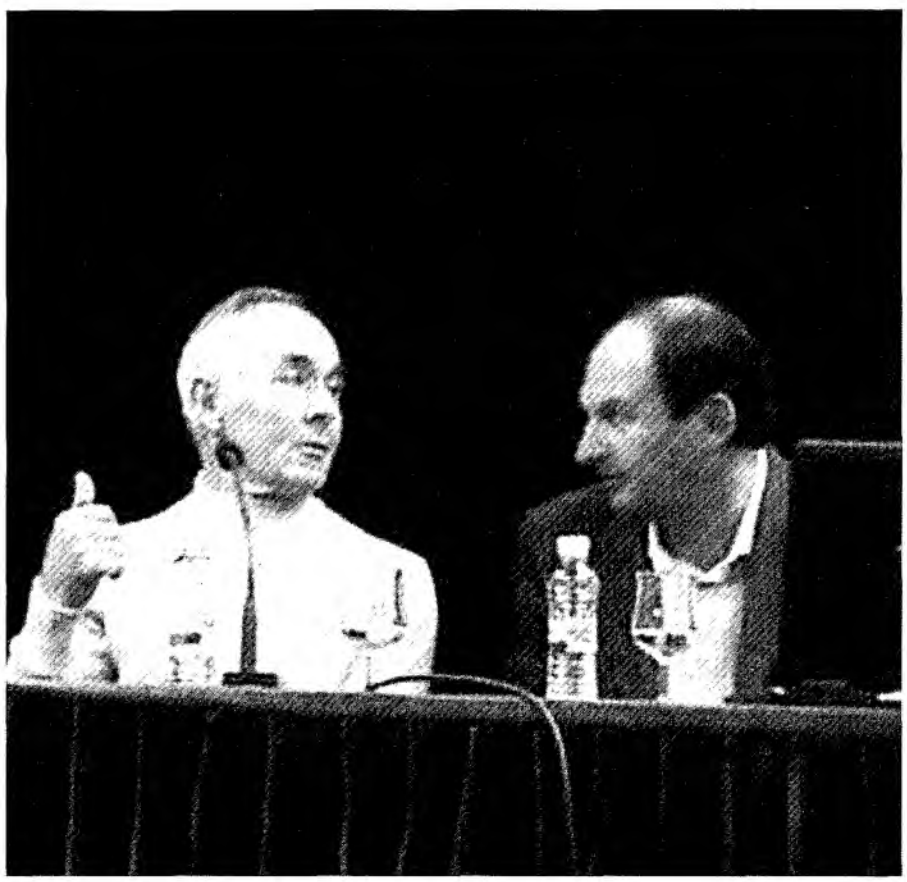

Presentado el libro *Chimeneas de alcoholeras en la provincia de Ciudad Real.* La Casa de Cultura de Argamasilla de Alba acogió la presentación del libro *Chimeneas de Alcoholeras en la provincia de Ciudad Real*, de Joaquín Patón. Un trabajo en el que el autor ha catalogado y ordenado todas las construcciones de este tipo que continúan siendo visibles en el horizonte manchego. En la presentación, además del autor, estuvieron presentes Vicente Morales, archivero de Tomelloso, y Josefina Porras, concejala de Igualdad. También asistió el constructor de algunas de las chimeneas de Tomelloso y Argamasilla de Alba, Antonio Jareño.

Licitado el Plan de Saneamiento Integral de Las Lagunas de Ruidera

EL PERIÓDICO

Ya se ha licitado el Plan de Saneamiento Integral de Las Lagunas de Ruidera, una obra de gran importancia que incluye la instalación de una nueva depuradora y un gran colector. Las obras, cuyo coste asciende a 18 millones de euros, podrían comenzar en el primer trimestre del próximo año.

El proyecto de Saneamiento Integral de las Lagunas de Ruidera tiene como objeto la mejora e implantación de un sistema de saneamiento y depuración de aguas residuales para el municipio de Ruidera, urbanizaciones y edificaciones dispersas a lo largo del Parque Natural. El plan prevé la remodelación de la actual depuradora de Ruidera, que realizará el tratamiento de las aguas residuales de la zona mediante una red de colectores.

Don Lorenzo Sánchez López

Catedrático de Universidad, investigador
y primer presidente de la Plataforma Ciudadana por la Comarca de Tomelloso

Falleció el 13 de Diciembre de 2008

D.E.P.

La llama que iniciaste por la defensa de los derechos cívicos y la igualdad de todos los ciudadanos de esta región permanecerá siempre encendida.

TUS COMPAÑEROS DE LA PLATAFORMA POR LA COMARCA DE TOMELLOSO NO TE OLVIDAN

Biblioteca Virtual de Castilla-La Mancha. Periódico del Común de La Mancha, El. #390, 19/12/2008.

Cayo Lara, nuevo líder de IU

Se convierte en el nuevo coordinador general de la coalición con un apoyo del 55,08% del Consejo Político - El otro candidato, Joan Josep Nuet, logra sólo un 17,35%

EL PERIÓDICO

Tal y como anticipó EL PERIÓDICO tras la celebración de la IX Asamblea Federal de Izquierda Unida, el liderazgo del político de Argamasilla de Alba, Cayo Lara, ha crecido hasta confirmarse como nuevo coordinador general de la coalición en sustitución de Gaspar Llamazares. Cayo Lara fue elegido el pasado 14 de diciembre por el Consejo Político de IU al obtener el respaldo del 55,08% de los integrantes del máximo órgano de dirección del partido. De los 180 integrantes del Consejo Político, 167 ejercieron su derecho al voto, y de ellos, 92 apoyaron a Cayo Lara, lo que supone el 55,08%. El candidato alternativo, Joan Josep Nuet, logró 29 votos, un 17,35%, mientras que el total de votos en blanco fue de 46, un 27, 54%.

Los denominados 'llamazaristas' optaron finalmente por la retirada, para evitar la división en la oposición a Cayo Lara, cabeza visible del PCE.

La nueva dirección de IU estará integrada por seis áreas y diecisiete secretarías que se han repartido proporcionalmente entre las distintas sensibilidades y en ella, entre otros y liderados por Cayo Lara, estarán Joan Josep Nuet y Rosa Aguilar.

La Comisión Ejecutiva fue consensuada por los diferentes sectores y obtuvo el respaldo de 89 miembros del Consejo Político.

La Ejecutiva contará con otras cinco áreas, de las cuales dos estarán encabezadas por miembros del PCE: la de Elaboración y Propuestas, a cargo de Marga Ferrer, y la Internacional, liderada por Willy Meyer.

Por su parte, el sector "llamazarista" estará representado en la Ejecutiva por la alcaldesa de Córdoba, Rosa Aguilar, que dirigirá el área Institucional, y por Pablo Prieto en la de Política Territorial y Sostenibilidad. La denominada tercera vía también estará al frente de una de las áreas, en concreto la Interna que encabeza Joan Josep Nuet, precisamente el candidato alternativo.

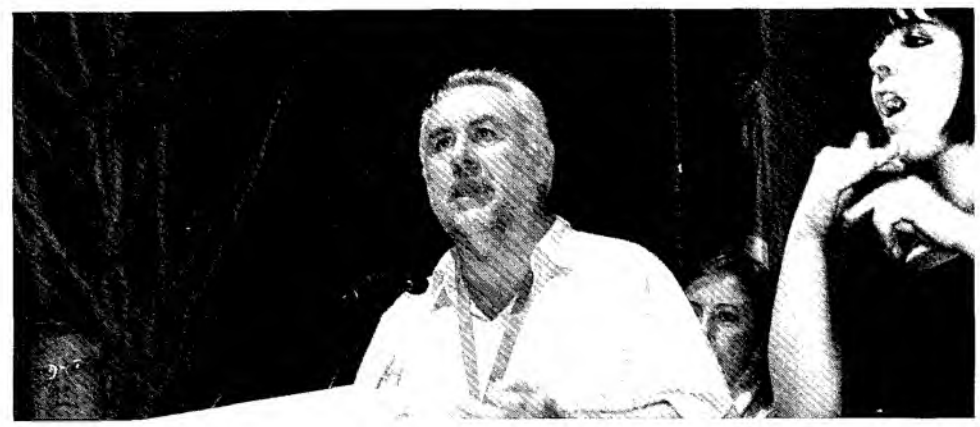

Cayo Lara en un momento de la IX Asamblea Federal de IU.

El nuevo coordinador arranca con fuerza

EL PERIÓDICO

El flamante coordinador general de Izquierda Unida, Cayo Lara, ha desplegado una intensísima actividad desde su elección por el Consejo Político de la coalición el pasado 14 de diciembre. Además, en sus distintas intervenciones en medios de comunicación nacionales ha dado muestras de cuál será la nueva línea por la que apostará al frente de IU. Por un lado, Cayo Lara tratará de dibujar un discurso propio basado en las conclusiones de programa de la IX Asamblea Federal y abogará por un giro social al que llama a los sindicatos de clase que podría culminar en una huelga general frente a la crisis.

Now Yeah: we can

Jesús González

Me da mucho gusto, para qué les voy a engañar, la designación de Cayo Lara como nuevo coordinador de Izquierda Unida. Y ello por una serie de razones que pasaré a detallar según (creo yo) su importancia creciente.

En primer lugar, en uso de nuestro muy arraigado carácter utilitario acordaremos que nos conviene tener a un paisano en puestos relevantes o "elevados", sea cual sea la valoración objetiva del cargo a tratar. De hecho, la elección de nuestro alcalde como diputado nacional fue bien recibida según el mismo razonamiento, aunque supone a priori una menor dedicación si cabe a la gestión municipal; en todo caso, se pensaba que la labor de Cotillas en Madrid podría ayudar a conseguir alguna de las reivindicaciones de la comarca. Me referiré a ello más adelante.

El caso es que nuestro flamante coordinador conoce en primera persona y en profundidad nuestras demandas y, más importante aún, las diferentes vicisitudes políticas y sociales acaecidas en los últimos ocho años. Mientras ha sido coordinador regional ha propuesto y dispuesto las iniciativas de su partido y grupo parlamentario que todos conocemos y que, hasta ahora, son las únicas que suponen algo concreto en favor de nuestra estación. Cayo Lara nos ha demostrado a todos, desde hace bastante tiempo, que SABE.

Pero además Cayo es, sin duda, uno de los nuestros. Muy a menudo, en la política y en la empresa, se califica así a quien va a ser próximamente defenestrado. No será este su caso. Utilizo esta expresión a conciencia. Un servidor le ha visto encerrado con la gente de la Plataforma, en las ruedas de prensa, en los actos de ninguneo y falta de respeto sistemáticamente padecidos. Además, ha ejercido su papel con calidad, rigor y la naturalidad de quien hace lo que debe y cree en ello. Antes de que a nadie se le ocurra apuntarlo, diré que el rédito político obtenido con su actitud ha sido buscado con más ahínco, peores mañas y menor merecimiento por otros. No me parece, por tanto, nada reprochable y, en última instancia de ello se trata ¿no? Los que quieran crédito, que se lo ganen. Porque su nueva y buena disposición para con lo nuestro no es producto sólo de un reflejo localista. El propio desarrollo de su designación demuestra que Cayo es una persona proactiva, que mira, piensa y siente más allá. Es coordinador federal en medio de una difícil situación, con graves interrogantes y un arduo e inevitable trabajo ante sí. Y ello se explica porque tiene arrestos y pundonor para dar la cara ante su gente. Lo digo porque estoy convencido de ello; tanto, como de que nunca he sido de su cuerda política y probablemente nunca lo seré. En definitiva, Cayo también nos ha demostrado que QUIERE.

Por último pero no en último lugar, la nueva situación política de nuestro *Argamasillero de Oro* le coloca en posición de realizar contactos a niveles nunca soñados por quienes querríamos resolver cuanto antes nuestras carencias. Conociéndole, seguro que usará con acierto esta capacidad. Y es que, para quien no se haya dado cuenta, la cuestión del tren (así como la desvergüenza atroz de nuestro hospital y cualesquiera otras relativas a las expectativas e inversiones realizadas) tiene muy poco que ver con el partido político que mande, en Toledo o en Madrid, y mucho que ver con el entramado de poder e intereses que supone el mantenimiento indefinido de la mega-comarca con centro en Alcázar. Y en consecuencia, sólo podrá ser resuelta con una adecuada y perseverante acción coordinada entre los centros del Poder (gracias anticipadas, Cayo) y el origen de la demanda: Tomelloso. Hasta ahora, la labor realizada desde aquí ha sido inútil en la práctica y ocasionalmente contraproducente.

Vuelvo con ello al tema antes apuntado sobre nuestro ínclito alcalde y su labor en Madrid. A nadie se le oculta que D. Carlos Cotillas *sabe* hacer ciertas cosas, al menos en lo que se refiere a su carrera política. Sobre si ha sabido o sabe qué hacer ante las necesidades de Tomelloso, dejaré la respuesta en el viento como dijo Dylan. Habrá quien piense que el Sr. Cotillas *quiere* trabajar con decisión y pasión en favor de Tomelloso. Empero, existen quienes creen que es prisionero de su partido y eso basta para atemperar sus ímpetus en según qué situaciones: quien ya se escondió literalmente en una manifestación ante el (su) gobierno, es sospechoso permanente de acondicionamiento político. En fin, creo que nuestro edil, sepa más o menos, quiera o no, hará poco más que plantear preguntas como diputado a secas con resultados como el conocido. Cayo, sin embargo, podrá, PUEDE recordar a quien lo necesite lo que se necesita para acabar de una vez con esto. Por todo lo anterior, fíjense si estaré contento que por una vez, abandonando mis principios, he usado del inglés sin necesidad: Ahora sí, podemos.

Biblioteca Virtual de Castilla-La Mancha. Periódico del Común de La Mancha, El. #390, 19/12/2008.

Estamos orgullosos de acompañar a los mejores profesionales

STIHL está siempre junto al profesional porque ofrece todo lo que necesita. La más completa oferta de máquinas de última generación, todos los accesorios, una amplia gama de Ropa de Seguridad y todos los repuestos originales.

Encontrarás todo esto en tu Distribuidor Oficial STIHL, que también te ofrece un asesoramiento profesional y un servicio de taller especializado y rápido.

Te esperamos en:

Distribuidor Oficial

Ferreteria Carretero

C/ Doña Crisanta, 33 - Tfno./Fax: 926 502 102
C/ Campo, 122 - Tel.: 926 512 708 - Fax: 926 513 658
13700 Tomelloso (Ciudad Real)
www.ferreteriacarretero.com

STIHL®

Biblioteca Virtual de Castilla-La Mancha. Periódico del Común de La Mancha, El. #390, 19/12/2008.

IU ve improvisado e insuficiente el fondo de inversión local

EL PERIÓDICO

Izquierda Unida de Castilla-La Mancha continúa valorando los contenidos y objetivos que recoge el Real Decreto Ley 9/2008 por el que se crea un Fondo Estatal de Inversión Local para aumentar la inversión pública en el ámbito local financiando obras de nueva planificación y ejecución inmediata.

Así, sus responsables, sin dejar de reconocer que supone un avance y es positivo desde una perspectiva general, ha querido resaltar la precipitación e improvisación que rezuma el texto aprobado, así como las numerosas dudas e interrogantes que se extraen de su análisis y estudio.

IU denuncia igualmente "la propaganda y la falta de concreción que rodea al citado real decreto, "pues se han dado cifras a la ligera y sin fundamento que no tienen ningún respaldo argumental o que directamente han sido autodesmentidas, como por ejemplo la cantidad asignada a la región, finalmente 353 millones de euros, no 400 como quiso hacernos creer el portavoz del PSOE regional o el número de empleos que se van a crear en Castilla-La Mancha: 13.000".

"Valoramos positivamente cualquier acuerdo o iniciativa que camine por la creación de empleo de calidad, -añade la coalición-, y que suponga que miles de trabajadores abandonen las listas del paro, pero creemos que hay que ser riguroso y analizar esta normativa para ver cuáles son los problemas o inconvenientes con los que se van a encontrar los Ayuntamientos, sobre todo, los pequeños, a la hora de desarrollarlo".

Según IU, no está claro si todos los trabajadores de las empresas contratadas para realizar las obras adjudicadas tienen que ser desempleados o sólo cuando haya nuevas contrataciones; "así es imposible saber el número de empleos que se van a crear, que no hay que olvidar van a ser temporales porque las obras deben desarrollarse entre abril de 2009 y el primer trimestre de 2010".

También critica IU los plazos tan cortos que se han marcado en el Decreto y que van a provocar que los técnicos municipales se tengan que dedicar de manera urgente y prioritaria a preparar los proyectos y tengan que aparcar otros proyectos y propuestas en plena preparación de los presupuestos municipales para el año 2009.

Sin olvidar que la gran mayoría de municipios de los 919 que hay en nuestra región, más del 92%, son menores de 5.000 habitantes, y sus recursos humanos y técnicos son reducidos, y no van a poder ejecutar las obras por gestión directa a excepción de los de menos de 200 habitantes siempre con autorización ministerial.

Con todo ello, Izquierda Unida animó a los alcaldes y concejales para que se pongan las pilas y no dejen pasar esta oportunidad, que "no debe ocultar que sigue pendiente de resolver el problema crónico de la financiación municipal".

El PP exige responsabilidades por silenciar el hundimiento de un tunel del AVE

EL PERIÓDICO

El portavoz regional del PP en Ordenación del Territorio y Vivienda y secretario general del Grupo Popular en las Cortes, Marcial Marín calificó de "irresponsable y vergonzante" la actitud de la ministra de Fomento, Magdalena Álvarez, "por silenciar y ocultar durante cinco días un grave accidente ocurrido en las obras de la linea férrea del AVE Madrid-Levante", en el tramo comprendido entre Aranjuez y Ontígola (Toledo), que se produjo el pasado 9 de diciembre. El PP exige que se depuren responsabilidades.

El Movimiento por las Tablas y el Guadiana considera clave la participación

EL PERIÓDICO

El Movimiento por las Tablas y el Guadiana, sigue promoviendo la participación, la información y la transparencia, al considerar que son elementos claves para contribuir a la solución del problema del agua. "Nuestra propuesta de un Pacto Político es una propuesta ciudadana, que intenta conseguir el consenso entre los distintos grupos políticos de Daimiel, de manera que con un trabajo conjunto y eficaz seamos capaces de contribuir desde nuestra entorno, Daimiel, a paliar la grave situación en la que se encuentran Las Tablas, el río Guadiana y el acuífero 23, que afecta también, de forma importante, al futuro económico y social de toda la zona".

El Movimiento ha recogido las aportaciones de personas conocedoras de la materia y muy vinculadas a la problemática del agua. El texto ya se ha enviado al Partido Socialista, Partido Popular e Izquierda Unida y se dará un plazo de unos 10 días para que los grupos políticos "nos hagan llegar sus propuestas y aportaciones, con las cuales se elaborará un documento de trabajo que servirá de base para un proceso que esperamos acabe en un pacto firmado antes de final de año".

La propuesta también se ha entregado a los grupos conservacionistas, regantes, expertos en materia del agua, ciudadanía y a los mismos grupos políticos, "con quienes queremos cerrar este proceso. A todos ellos, en especial a los ciudadanos y personas comprometidas con esta realidad, queremos mostrar públicamente nuestro agradecimiento por el apoyo que nos han dado".

Asimismo, el Momimiento ha concertado una entrevista con el gerente del Consorcio para el Plan Especial del Alto Guadiana, Enrique Calleja, "con la intención de que conozca nuestro trabajo y que nos hable de dicho Plan y sus objetivos".

BOLETÍN DE SUSCRIPCIÓN

Nombre y Apellidos

C/ Nº Piso C.P.

Población Edad

N.I.F. Teléfono

desea recibir en su domicilio quincenalmente **El Periódico del Común de La Mancha**

Forma de pago: ☐ **Semestral,** 27,58 euros ☐ **Anual,** 55,16 euros

☐ Giro Postal nº ☐ Domiciliación bancaria

Nº Cuenta

Firma del interesado

Entidad Financiera

Domicilio

Población Provincia

El Periódico del Común de La Mancha

Reciba en su domicilio la información de su comarca cada quincena

Envíelo a:
Fax: 926 50 55 76
C/ Doña Crisanta, 47
13700 TOMELLOSO (C. Real)

EDICIONES SOUBRIET S.L., como responsable del Fichero, le informa que los datos facilitados por medio de cualquier tipo de formulario o en cualquier tipo de soporte, serán tratados con la debida confidencialidad y respeto a las normas derivadas de la Ley Orgánica 15/1999 del 13 de Diciembre sobre la Protección de Datos Personales. Estos datos serán cedidos única y exclusivamente a *"El Periódico"* para la contratación y/o modificación para la suscripción del mismo, para cuyo fin fueron recabados. Tiene pleno derecho al acceso, rectificación y cancelación de sus datos dirigiéndose al responsable del Fichero.

Biblioteca Virtual de Castilla-La Mancha. Periódico del Común de La Mancha, El. #390, 19/12/2008.

Ángela Navarro recibe el cariño de sus paisanos

Esta estilista tomellosera abandonó hace casi una década el glamour de las pasarelas para investigar el cuidado estético en pacientes oncológicos

ISABEL LOZANO

Ángela Navarro -segunda por la derecha- en un momento de su conferencia.

Sinceramente enocionada y muy agradecida se mostró en todo momento Ángela Navarro durante la conferencia que, invitada por la delegación local de Tomelloso de la Asociación Española Contra el Cáncer, esta estilista tomellosera ofrecía en La Posada de los Portales el pasado sábado 13 de diciembre. La presidenta local de esta ONG, Amalia Martín, junto al resto de miembros de la asociación, han querido reconocer públicamente la importante labor de esta mujer en favor de los enfermos de cáncer.

Hace ya casi una década Ángela Navarro, que el domingo 14 recibía el cariño de sus paisanos en el marco de una comida organizada también por la AECC, abandonó su brillante y glamourosa carrera en las pasarelas para apostar por el cuidado estético en pacientes oncológicos. Antes de percatarse de las muchas necesidades estéticas que este colectivo estaba demandando silenciosamente -algo de lo que, por cierto, se dio cuenta sin que el cáncer tocase ni a su familia ni a sus amigos-, Ángela Navarro era una afamada peluquera que trabajaba junto a Pedro Almovódar en todos sus proyectos, que peinaba a las más internacionales modelos que venían a la Pasarela Cibeles, que ponía su firma a la imagen de mujeres como Ana Belén o Ana Torroja y que disfrutaba de una carrera estupenda que ella misma, junto con sus hermanas, se había fraguado a base de mucho trabajar desde jovencita.

Pues bien, Ángela Navarro no dudó en ponerse a investigar para que las personas afectadas de cáncer sólo tengan que preocuparse por curar su enfermedad y no por disimular que el pelo se les cae, la piel y las uñas se les descama o dejan de tener cejas. En estos casi diez años, según ella misma explicó en su charla, no ha encontrado todo el apoyo público que su atractivo proyecto hubiese requerido. Aún así, esta luchadora ha logrado que el Ministerio de Educación dé luz verde a una especialidad de la rama de Formación Profesional de Imagen Personal dedicada a la estética aplicada a la salud. Asimismo, después de mucho insistir, ha conseguido que el Ministerio de Sanidad cuelgue en su web una guía de autocuidado en pacientes en tratamiento oncológico, elaborada por la Asociación Española de Estética Reparadora Integral, una asociación única en el mundo que Ángela preside desde su fundación.

En la conferencia de Ángela Navarro también participaron Rocío Torres, que ha sido una de las artífices, junto a Amalia Martín, de que esta estilista haya podido visitar Tomelloso; Cortés Valentín, concejala de igualdad, y Martín Sánchez Mimoso, presidente provincial y regional de la AECC que se comprometió públicamente a colaborar desde la asociación con Ángela Navarro para conseguir que sus tratamientos y soluciones estéticas puedan llegar al mayor número de enfermos sin que la cuestión económica sea un obstáculo. En este sentido, Sánchez Mimoso recordó que la AECC en Ciudad Real ya ha trabajado en esta línea en el caso de los implantes mamarios, logrando ventajosos convenios con el colegio de farmacéuticos y con una entidad bancaria.

De forma paralela a estos actos de reconocimiento a Ángela Navarro, las responsables de la delegación en Tomelloso de la AECC han celebrado en La Posada de los Portales su tradicional rastrillo solidario, con el que, un año más, las empresas, establecimientos y particulares de Tomelloso han colaborado generosamente.

Curso de voluntariado social en centros sanitarios

EL PERIÓDICO

El Centro Municipal de Servicios Sociales de Tomelloso ha acogido durante los días 12, 13 y 14 de diciembre un curso de voluntariado social en centros sanitarios impartido por la Escuela de Monitores La Cañada de Miguelturra.
El curso, de veinte horas, se ha articulado en cuatro módulos. El primero ha estado dedicado al voluntariado y en él se han estudiado el perfil y las funciones del voluntariado, así como el equilibrio y la madurez psicológica.
En el segundo módulo, dedicado a los sectores vulnerables, se ha analizado la sociedad de consumo y su competitividad, así como los sectores sociales más desfavorecidos. La marginación ha sido el tema del tercer módulo, en el que se han estudiado los sectores y personas marginadas y el compromiso y la ayuda.

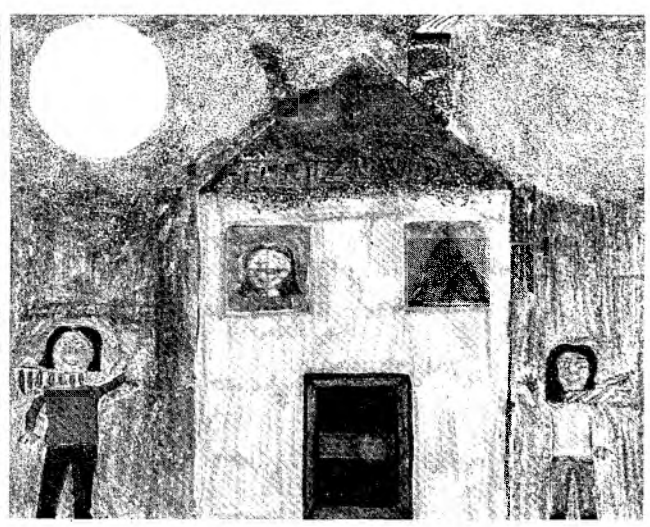

Alta participación en el concurso de christmas del Topete

Ochenta y seis alumnos de tercero, cuarto, quinto y sexto curso del CEIP Almirante Topete de Tomelloso han participado en el concurso de christmas organizado por el AMPA de este colegio. Los chavales han derrochado imaginación para plasmar sus mejores deseos de felicidad. Su trabajo ha sido reconocido con un diploma de participación para cada uno de ellos, además de un regalo a las tres mejores tarjetas navideñas de cada curso. Desde el AMPA pretenden potenciar la participación de los alumnos en este tipo de actividades pero nunca la competitividad entre los chavales, ya que todos han presentado trabajos muy bien elaborados -sobre estas líneas reproducimos dos de ellos-.

Biblioteca Virtual de Castilla-La Mancha. Periódico del Común de La Mancha, El. #390, 19/12/2008.

Los escolares celebran el XXX aniversario de la Constitución

Los colegios e institutos de Tomelloso han celebrado el Día de la Constitución con un amplio programa de actividades, en el que este año el Consejo Escolar Municipal ha decidido no incluir el tradicional pleno escolar. Una actividad que se ha sustituido por otras desarrolladas en los distintos colegios e institutos en colaboración con los tutores, con lo que se ha conseguido implicar a mayor número de alumnos en la celebración del trigésimo aniversario de la Carta Magna. Estas actividades han sido concebidas como un juego para los niños de Primaria. En el primer ciclo, por ejemplo, las actividades han estado encaminadas al conocimiento de la bandera, la localidad y la región. Los escolares han realizado puzzles y dibujos adecuados al nivel curricular de cada curso. Los chicos del segundo ciclo han trabajado la concienciación y valoración de la Constitución, la defensa de sus derechos y deberes y el respeto al entorno. Para ello han realizado diversos juegos como mímica o pruebas de adivinación a través de pistas.

Firmado el convenio para la puesta en marcha en Tomelloso de un Centro de Empleo para enfermos mentales

El alcalde, Carlos Cotillas, y el secretario de la Fundación Fislem, José Luis López Hernández, firmaban el pasado 12 de diciembre un convenio para la puesta en marcha en Tomelloso de un Centro de Empleo para enfermos mentales. Este convenio complementa al firmado anteriormente y permitirá el funcionamiento de un centro que costará 300.000 euros. El dinero lo aportará la fundación Fislem y los fondos FEDER. El Ayuntamiento ha aportado los terrenos. Cotillas celebró la firma de un convenio que "permitirá seguir haciendo más feliz la vida de estas personas", mientras que José Luis López destacaba la gran disposición del Ayuntamiento a colaborar siempre en todos los proyectos e iniciativas que se plantean.

Agradecimiento público al voluntariado por su altruismo. Coincidiendo con el Día del Voluntariado, que se celebra cada 5 de diciembre, tuvo lugar en el Ayuntamiento de Tomelloso un acto que sirvió para agradecer públicamente la labor solidaria, generosa, altruista y, por otra parte, imprescindible de estas personas que en Tomelloso conforman un grupo de ciento tres voluntarios. Representantes de AFAS, Cáritas, Cruz Roja y Asociación Española Contra el Cáncer mostraron su apoyo a este colectivo y pusieron de manifiesto que sin los voluntarios la labor social que estas asociaciones desarrollan no podría llevarse a cabo. Coincidiendo con el L aniversario de Cáritas y desde su condición de voluntaria, Marisa Lahoz explicó que se trata de una labor muy gratificante y que los voluntarios constituyen uno de los pilares fundamentales de esta ONG. El delegado de esta institución y párroco de Nuestra Señora de los Ángeles, Antonio López, presentó un cartel dedicado a los voluntarios. En el acto también intervinieron Consuelo Olmedo, representante de Cruz Roja; Bernabé Blanco, por AFAS; Amalia Martín, delegada local de la AECC, y Carlos Cotillas, como alcalde de Tomelloso.

Biblioteca Virtual de Castilla-La Mancha. Periódico del Común de La Mancha, El. #390, 19/12/2008.

"El objetivo es que cada vez haya más respeto y tolerancia"

Se celebran unas nuevas Jornadas de Inmigración en Tomelloso

EL PERIÓDICO

Tomelloso acogió unas nuevas Jornadas sobre Inmigración que alzaron el telón el pasado 9 de diciembre en La Posada de Los Portales. En esta jornada inaugural tuvo lugar la presentación del libro *Cuentos para la convivencia*, compuesto de doce relatos, tres de ellos premiados, los de José Manuel Ruiz Gutiérrez, María Jesús Valencia Monfort y Angel Martín-Fontecha. El prólogo es del alcalde, Carlos Cotillas, quien resalta la contribución de los inmigrantes al desarrollo humano y económico de la ciudad.

Actividades para niños y jóvenes en Chiquinavidad

EL PERIÓDICO

Para que los niños y jóvenes de Tomelloso tengan actividades alternativas de ocio durante las próximas fiestas navideñas, el Ayuntamiento de Tomelloso, a través de sus concejalías de deportes, educación y cultura, juventud, festejos y servicios sociales, ha organizado un año más Chiquinavidad, que en esta ocasión se celebra los días 26, 27 y 28 de diciembre en el Pabellón San José.

Este año Chiquinavidad está ambientada en la época medieval y contará con cinco zonas diferenciadas, perfectamente decoradas: el mercado, donde se desarrollarán talleres; el Bosque Chiquiflín, que será la bebeteca; el Barrio Pirata, que consistirá en juegos electrónicos y de mesa; el Callejón de los Nobles, en el que habrá tiro con arco, casetas de habilidades y cartero real, y, finalmente, el Palacio, con atracciones hinchables, espectáculos y karaoke.

Belenes, arte, cultura y fe. Con este título la Parroquia de San Pedro de Tomelloso ha organizado la segunda edición de su concurso-exposición de belenes que, en esta ocasión, permanece abierta en horario de tarde hasta el próximo 4 de enero en el Centro Parroquial de la Asunción (entrada por calle Independencia) y que constituye una visita obligada durante estos días de descanso porque, tal y como reza su título, un belén puede ser muchas cosas y puede, sin duda, emocionar al religioso pero también hacer las delicias del amante al arte. Y es que en el Centro Parroquial de la Asunción se encierra estos días muchísimo arte. Primero el de la prestigiosa belelenista Carmina Millán, quien, en tiempo récord y atendiendo a la solicitud de San Pedro, ha confeccionado un maravilloso belén en el centro del patio. Además, la muestra recoge, como en su primera edición, una estupenda colección de belenes de escayola pintados en el taller de manualidades de María Ortiz. La exposición se completa con los trabajos presentados por los niños al concurso de belenes.

Pásate a la nueva
HipotecaCERO
de Caja Rural de Ciudad Real

* TAE del 4,825% calculada para cuotas mensuales, revisión anual. Euribor a 1 año del 31-3-2008: 4,725% publicado por Banco de España.
Promoción válida hasta el 31 de julio de 2008 para subrogacion de primera hipoteca con más de 4 años de antiguedad sobre vivienda habitual, nómina domiciliada, y contratación de plan de pensiones con aportación anual mínima de 720euros. Para otras facilidades consulte en su oficina.

CAJA RURAL DE CIUDAD REAL

Biblioteca Virtual de Castilla-La Mancha. Periódico del Común de La Mancha, El. #390, 19/12/2008.

VENTANA DE LA CIENCIA

Fotografiar el pensamiento

José Manuel Ruiz Gutiérrez

Científicos de los Laboratorios de Neurociencia Computacional ATR de Japón han logrado por primera vez en la historia captar las imágenes almacenadas en la mente de una persona. La neurociencia acaba de dar un paso muy importante en la investigación de la actividad del córtex cerebral, logrando capturar imágenes y posteriormente monitorizarlas en una pantalla. El "viejo sueño de leer los pensamientos" ahora es una realidad probada en el laboratorio y, sin lugar a dudas, el comienzo de una apasionante andadura en el conocimiento de los procesos de formación y almacenamiento de ideas y pensamientos en nuestro cerebro.

El experimento, realizado en humanos, utiliza una técnica que se basa en los patrones de sangre en el cerebro, en particular en la corteza visual. Para desarrollarlo, se les mostró a los participantes 400 imágenes en blanco y negro y con resolución de 10 x 10 pixeles cada una, durante 12 segundos, mientras se grababan datos de los patrones cerebrales generados al ver las imágenes.

Después, se les mostraba otro patrón diferente compuesto por las micro imágenes anteriores, como por ejemplo un patrón de dibujos que formaran las letras de la palabra N E U R O N, pudiendo reconstruir las imágenes que las personas estaban viendo con sólo analizar la actividad cerebral de estas personas.

Este experimento es muy similar a un experimento realizado en 2005 por el Dr. Stanley, de la División de Ingeniería y Ciencias Aplicadas en Harvard University en donde se llegaron a colocar unos sensores directamente en el cerebro de un mono y se pudieron decodificar las trazas de la visión del animal.

En el momento actual, dados los resultados positivos de las investigaciones en seres humanos, la ciencia está en disposición de ofrecer una tecnología que permitirá grabar un vídeo del área de la memoria de una persona a la que llegan los estímulos visuales procedentes de los ojos. La cosa parece de ciencia ficción.

La compatibilidad de las tecnologías microelectrónicas y la nanotecnología junto con la informática con los sistemas biológicos resulta de un elevado interés. En realidad lo que se acaba de probar es una nueva técnica de exploración que al igual que en su día lo fueron los rayos X hoy abre una puerta al conocimiento de la anatomía y la fisiología cerebral.

Esto significa que nos acercamos más y más, cada día, a lo que vemos en las películas del cine. Es posible que lleguemos a un día en el que los espías coloquen nano-dispositivos dentro de nuestros cerebros que le envíen al espía imágenes y sonidos de lo que vemos y oímos con nuestros propios sentidos. Por otro lado, sería la mejor herramienta jamás diseñada para diagnosticar enfermedades mentales y de la vista, mostrándoles a los doctores exactamente lo que perciben nuestros sentidos.

Poder extraer codificadas las imágenes que se almacenan en nuestro cerebro es un paso fundamental que permitirá un sinfín de aplicaciones en el campo de la medicina y en otros diversos campos.

Sabemos que la actividad cerebral se manifiesta mediante corrientes eléctricas e intercambios de moléculas denominadas neurotransmisores que alteran los potenciales de las membranas de los axones y dendritas y que se producen como consecuencia de las complejas conexiones sinápticas en el tejido neuronal de nuestro cerebro. La dificultad hasta ahora era como recoger estas señales y reconstruirlas en imágenes legibles e interpretables.

Entre los posibles usos de esta técnica destacarían desarrollar una terapia a personas que sufren de alucinaciones, ya que con ella sería posible que los médicos, literalmente vean lo que el paciente ve en sus mentes. Pero esta es un arma de doble filo, ya que como hemos dicho también podríamos espiar a las personas y saber lo que piensan. La polémica, por lo tanto, es inevitable.

En términos coloquiales y para que todo el mundo lo entienda lo que los científicos han logrado es crear una máquina que puede desplegar en un monitor/pantalla lo que sea que veas, te imagines, o hasta sueñes.

Esto hasta hace apenas unos meses era ciencia ficción, ahora es una realidad que pronto se pondrá en práctica en un sinfín de aplicaciones y experimentos que permitirán el desarrollo de las neurociencias y por lo tanto pondrá al descubierto un sinfín de incógnitas relacionadas con nuestra mente y su interacción con el mundo, siendo innumerables las ventajas que ofrece esta tecnología.

Asimismo se posibilita el que en un futuro las personas podremos ver lo que un artista (pintor, escultor, diseñador, arquitecto, fotógrafo, cineasta, bailarín, etc.) vea en su mente, creando una conexión emocional directa con nosotros.

Quizá el problema más importante es el de que existan aplicaciones de dudosa ética que violen el derecho a la intimidad. Se imaginan que uno no pueda guardar un secreto y corra el riesgo que desvelen datos o imágenes que no desea que sean conocidas. Han de pasar muchos años para que nuestra civilización acoja determinados planteamientos de manera natural. Lo que nos distingue del resto de seres vivos es nuestra capacidad de pensar, capacidad que hasta ahora mismo reside a buen recaudo en la individualidad de cada ser humano, pero que mañana seguramente será sencillamente extirpada de nuestra naturaleza.

La nanotecnología aportará el diseño de máquinas a nivel molecular que se podrán inyectar en el tejido cerebral para realizar exploración en determinadas zonas, analizar los patrones cerebrales y enviando las imágenes de manera inalámbrica hacia un receptor remoto. Esto también apunta a un futuro en donde máquinas podrán grabar nuestros sueños, para que los veamos al siguiente día como si fuera una película.

Los científicos dicen que en esta primera generación de experimentos, por ahora las imágenes decodificadas son a blanco y negro, pero que en generaciones próximas lo harán a todo color. Además agregan que la misma técnica se pueda aplicar a otros sentidos, por lo que en un futuro podríamos «oír» lo que alguien piensa, e incluso decodificar emociones complejas.

Felicidades y deseos

Luis Menchén

Les aseguro que no es pitorreo, a pesar de la crisis y en cualquier circunstancia hay que aprovechar para extraer algo bueno de la vida. Si me pongo poético les diría que hasta de la contemplación de una galabardera se debe obtener felicidad, pero prefiero entrar en asuntos más terrenales. Estos días he paseado por distintos pueblos de la provincia y puedo asegurarles que a pesar de ser Tomelloso el que más elevación de paro ha tenido en los últimos tiempos, no lo refleja el ambiente ni el carácter de sus habitantes, y más aún en comparación con otros pueblos, que prefiero no nombrar para no molestar, pero que aún gozando de numerosos sueldos oficiales o de empresas que lo fueron y que sus trabajadores tienen prácticamente las características de funcionarios, no transmiten tranquilidad, fiesta y ambiente a sus calles. La verdad es que me felicito por ser tomellosero, no por el hecho geográfico o por una identidad histórica, sino por convivir con mis paisanos. Entrando a un bar o simplemente paseando por las calles, todo el mundo habla de la crisis, pero a la vez todos barruntan cómo salir de ella, parece que de un final, mis vecinos siempre obtienen un principio. Eso sí, esto no debe servir para que nuestros políticos, se relajen y no trabajen para facilitar herramientas y oportunidades a sus ciudadanos para seguir adelante.

Como creo que los pueblos deben ser a priori generosos y congratularse con lo éxitos de los que nacen, viven o tienen afinidad con ellos, no quiero dejar pasar estas felicitaciones sin nombrar a dos políticos que han hecho carrera, nuestro alcalde, Carlos Cotillas, flamante diputado del Congreso, y el que fue alcalde de Argamasilla, Cayo Lara, reciente coordinador general de Izquierda Unida. Independientemente de sus diferentes ideologías, esperemos que aparte de su progreso personal, asuman como deseo o propósito para el año que viene, la lucha por su comarca y sus vecinos, pues frentes para ello no les van a faltar.

No quiero seguir personalizando en felicitaciones, pues seguro que me dejaría a alguien querido o señalado y porque existen muchos motivos para felicitarnos, permanencia en trabajo o aficiones, lucidez mental, acontecimientos vitales, etc. Todo esto y más aún es suficiente justificación para un momento de alegría, y les aseguro que al igual que aquel anuncio en el que bastaba mover un adorno del hogar para celebrar algo, debemos aprovechar la más mínima excusa, incluso las de trasfondo comercial, para disfrutar y compartir un buen rato.

El apartado de deseos se lo dejo para ustedes, personalícenlo a su gusto, habrá grandes soñadores, paz, igualdad, justicia, otros más particulares e íntimos, salud, felicidad, ternura, y habrá ilusiones menores como cazadores que sueñen con bandos de perdices y ecologistas que también, aunque con matices, conoceremos a quien quiera adelgazar, dejar de fumar, o quien se conforme con colocar el trastero. Indudablemente crisis y lotería irán incluidas en muchos de estos anhelos. Ojalá que nos quedemos mínimamente satisfechos, aunque sea con una pedrea de deseos. Feliz Navidad y feliz 2009 a todos.

Biblioteca Virtual de Castilla-La Mancha. Periódico del Común de La Mancha, El. #390, 19/12/2008.

Las voces de la Coral llegan al Auditorio Nacional de Madrid

El coro que dirige Marieli Blanco ha sido uno de los que este año han interpretado *El Mesías* de Händel dentro de los Conciertos Participativos de La Caixa

ISABEL LOZANO

Participantes en el concierto en el Auditorio Nacional.

La Coral del Conservatorio Municipal de Música de Tomelloso va poco a poco pero con paso firme añadiendo valiosas *muescas* a su ya extenso currículum. La última, sin duda, es una de las que más satisfacción ha reportado tanto a Marieli Blanco, directora del coro, como al resto de componentes de la Coral. Y es que actuar en el Auditorio Nacional de Música de Madrid y además hacerlo interpretando el maravilloso *Mesías* de Händel es algo inolvidable para quienes aman el canto coral. Además, los componentes de la Coral de Tomelloso, uno de los tres coros seleccionados este año para los Conciertos Participativos de La Caixa, han tenido la oportunidad de recibir órdenes -¡bénditas órdenes, sin duda!- primero de Javier Corcuera, que les preparó para los conciertos, y, finalmente, del británico Harry Bicket, todo un lujo.

La Coral actuó los días 2 y 3 de diciembre y lo hizo junto a la Coral Polifónica Sagrada Familia y el Coro Valdeluz -ambos de Madrid-, además de los solistas Lucy Crowe (soprano), Clare Wilkinson (contralto), Andrew Staples (tenor) y Andrew Foster-Williams (bajo). La orquesta de cámara The Englis Concert y el coro, también británico, English Voices también han formado parte de este importante proyecto.

En total han intervenido más de 220 cantantes en esta tercera edición de los Conciertos Participativos de El Mesías de la Obra Social La Caixa. Estos conciertos ofrecen a personas aficionadas y con ciertos conocimientos musicales la oportunidad de hacer realidad un sueño: cantar algunas de las partes corales del gran oratorio de Händel junto a prestigiosos músicos profesionales y en un marco tan emblemático como el Auditorio Nacional de Música de Madrid. Un sueño del que la Coral del Conservatorio de Tomelloso ha tenido la suerte -al saber llaman suerte, ya saben- de formar parte.

II Taller de Canto Coral

Además de su brillante trayectoria concertística -el pasado fin de semana actuó en Badajoz junto a un coro zaragozano-, la Coral del Conservatorio de Tomelloso no abandona su labor docente y en los últimos días tres de sus componentes -Javier Benito Funes, Eduardo Grande Rodrigo y la propia Marieli Blanco- han impartido el II Taller Juvenil de Canto Coral. Un taller que ya se celebró el pasado año y que éste, dada la buena acogida que tuvo en su primera edición, los responsables de la Coral han decidido repetir. En esta ocasión el taller, que se ha desarrollado del 5 al 21 de diciembre, se ha cerrado con dos conciertos. El primero tuvo lugar el sábado 20 en la Iglesia de La Asunción y el segundo se celebró al día siguiente en la Parroquia de San Pedro. En ambos los pequeños cantores estuvieron acompañados por el resto de la Coral del Conservatorio de Tomelloso, lo que añadió brillantez a las actuaciones. Además, en el concierto del sábado también participó la Coral Polifónica Santísima Trinidad de Torralba.

Dos propuestas teatrales para la Navidad

EL PERIÓDICO

El Teatro Municipal de Tomelloso acoge durante las vacaciones de Navidad dos propuestas teatrales dirigidas a un público familiar. La primera de ellas llega el 23 de diciembre de la mano de la compañía Teatro Licedei, que a partir de las nueve de la noche pondrá en escena la obra *La familia: retrato afilado de una familia enloquecida*. Los payasos rusos que integran esta compañía han sido considerados los hermanitos de Chaplin, ya que, sin pronunciar ni una sola palabra, hacen llorar y, sobre todo, reír al público.

La segunda propuesta teatral para esta Navidad llega al Teatro Municipal el domingo 28 de diciembre. Se trata de *Las Aventuras de Tom Sawyer* con Fernando Ramallo en el papel protagonista. Esta obra, con un precio simbólico de dos euros, se representará en dos funciones: una a las doce de la mañana y otra a las cinco de la tarde. Las entradas tanto para esta obra como para la de Licedei -ésta al precio de doce euros- ya pueden adquirirse en los puntos habituales de venta.

RAFA (Archivo del Teatro Municipal)

Concierto de la Orquesta Sinfónica de Toledo en Tomelloso. El Teatro Municipal de Tomelloso ha sido el punto de partida de un ciclo de conciertos con los que la Orquesta Sinfónica de Toledo, a través de la Obra Social y Cultural de Caja Castilla-La Mancha, va a llegar a distintos puntos de toda la región. Esta orquesta, fundada en 2003, está ofreciendo un ciclo sinfónico y otro de cámara. En Tomelloso, donde actuó el pasado 10 de diciembre, la Orquesta Sinfónica de Toledo ofreció el repertorio del ciclo sinfónico, que incluye piezas como *Muerte de Aase*, *Danza de Anitraza* u *Obertura de Orfeo en los Infiernos* de Jacques Offenbach y *Sinfonía Concertante* sobre *motivos de Zarzuela* de Francisco A. Barbieri. La Orquesta Sinfónica de Toledo, que logró reunir a numerosos aficionados en Tomelloso, se creó con un doble objetivo. Por un lado, dar una oportunidad a los jóvenes valores del Conservatorio Jacinto Guerrero de Toledo y, por otro, dotar a la capital regional de una orquesta estable de estas características.

Biblioteca Virtual de Castilla-La Mancha. Periódico del Común de La Mancha, El. #390, 19/12/2008.

Unión Musical Ciudad de Tomelloso: Preludio de Navidad

Eugenio Serrano

El pasado domingo, día 14, celebró en el Teatro Municipal la Banda de la **Unión Musical Ciudad de Tomelloso**, dirigida por su titular, **Pascual Bonillo Jiménez**, su tradicional **Concierto de Navidad**, subtitulado *Preludio Navideño*, dado que su celebración antecedió en diez días a la fiesta de Navidad. Adelanto debido a la agenda del teatro que hizo del anticipo, al tratarse de música, un verdadero preludio anunciado por las ilustraciones de la gentil presentadora, **Marta Somoza**, quien tuvo la virtud de amenizar con su palabra y su juventud las actuaciones de la Banda, uniendo su atractivo a la belleza del Concierto.

Momento de la actuación de la Unión Musical. RAFA (Archivo del Teatro Municipal)

Comenzó su presentación haciendo referencia, precisamente, a esa anticipación de fechas seguida de una breve semblanza de la Banda y su trayectoria de conciertos, pasando a anunciar el presente de Navidad con el detalle de sus obras.

Se inició la **I Parte** con el *Pasodoble* de concierto ***Recordando a un amigo***, de *P. Martí*, en el que una vigorosa introducción de las partes graves dieron paso al tema melódico interpretado por clarinetes con llamadas de metal. El trío de saxos, muy emotivo, con acompañamiento de madera, fue seguido de un bello contracanto de clarinetes con brillante intervención de graves. Acompasada dirección sin mitigar su energía. Fuerte aplauso.

Continuó una *Selección* de ***La Viuda Alegre***, de *F. Lehàr*, que se inicia con un binario en tiempo de marcha seguido de un conjunto de tiempos y medidas vivos, lentos, armoniosos, bailables, que conforman la brillantez y la popularidad de esta opereta. Su amplia armonización contribuye al tono festivo que siguió el publico inmerso en sus compases. Refrendo de aplausos.

La siguiente composición, también muy conocida, con la que concluyó la primera parte, fue la *Suite-Ballet* ***El Lago de los Cisnes***, de *P. I. Chaikovski*. Se inicia con un destacado de oboe acompañado por madera, y clarinetes solistas con soporte de metal, seguido de un sincopado muy movido con contracanto de saxos. Un divertido movimiento con intervención de todas las cuerdas y fuerte destacado de graves nos recuerda que el tema central de la composición es la danza, con el que llegamos a la conclusión. El público confirmó con su aplauso su satisfacción.

La segunda parte estuvo más dedicada a la Navidad y galas de Año Nuevo con obras como los valses de *Ivanovici* y *Chaikovski* y el extraordinario nº 2 de *Shostakovich*, mundialmente interpretado. Marta Somoza presentó la Navidad con emotivas afirmaciones, como éstas:

Donde la Navidad no es nada, la música se encarga de escribir sobre pentagramas vacíos.

Por todo el poder que la música puede tener sobre nosotros, llega el momento de transportarnos a la verdadera Navidad: cargada de inocencia y de alegría.

Porque donde no existe Navidad, sí existe Música. Una música que nos lleva a calles llenas de ilusión, árboles nunca apagados...

Sentimiento navideño con que llegamos a la **II Parte** del Concierto con la composición en forma de *Motete* ***In a Monastery Garden*** (*En el jardín de un Monasterio*) de *A. W. Ketelbey*, que inician en tiempo lento las partes graves con destacado de bajos como fondo armónico de un coro de músicos cantores. Las voces de los supuestos monjes-músicos dieron un tono monacal a la sobria armonización de la partitura. El público aplaudió la singularidad de la interpretación.

El *Intermezzo* de ***Cavallería rusticana***, de *P. Mascagni*, nos esperaba a la salida del Monasterio. De la gravedad de los motetes pasamos a la dulce expresividad de la madera que nos ofreció con clarinetes, flautas, oboe y saxos una interpretación melódica de exquisita ejecución. El público continuó su fiesta de aplausos.

En este ambiente pasamos a la parte más festiva del concierto con el ***Vals de las Flores***, de *Chaikovski*, primero de los tres que siguieron como música representativa de los conciertos europeos. Es, por tanto, una conocidísima melodía que fue interpretada con delicadeza y elegancia en la dirección, siguiendo los principios de la belleza expresiva. El ritmo del metal y los reguladores llevaron a una potente conclusión. Los aplausos subieron de tono.

Con el ***Waltz nº 2*** (*Vals*) de *D. Shostakovich*, gran sinfonista contemporáneo ruso, pasamos a una hermosísima melodía con destacado del saxo solista que testimonia la categoría sinfónica de la composición, sobre todo por la vibrante armonía que concluye en un rotundo crescendo. Como detalle simpático del tiempo navideño reseñamos la intervención de un jovencísimo músico –hijo del director– en un solo de trombón. Se da la entrañable circunstancia de que el director no sólo dirigió a su hijo, sino también a su padre, bombardino de la Banda, con lo que abuelo y nieto se encontraron bajo la batuta del hijo y padre: divertimento musical.

Marta, la joven presentadora, anunció la pieza final: el *Vals* ***Olas del Danubio***, de J. Ivanovici. Su pausada iniciación ya evidencia su majestad con pianos y fuertes alternos que acentúan los reguladores. El tema melódico es interpretado recreándose en las cadencias de mayor belleza, lo que invita al lucimiento del director, quien exteriorizó con el lenguaje de sus manos su dominio comunicador. El público confirmó su aceptación con repetidos aplausos.

Marta agradeció la asistencia, felicitó la Navidad, deseó bienes para 2009 y dio por concluido el concierto. Por su parte, Pascual Bonillo al frente de su Banda Ciudad de Tomelloso, corroboró agradecimiento y felicitaciones, y regaló al público la sublimidad del ***Adeste Fideles*** interpretado con el sentimiento que merece y produce esta composición.

Aplausos y ovaciones fueron la respuesta cálida final.

Biblioteca Virtual de Castilla-La Mancha. Periódico del Común de La Mancha, El. #390, 19/12/2008.

Xert y Tomelloso, unidos en la música

La Unió Musical Xertolina participa en el XXI Festival de Bandas de Música organizado por la Asociación Musical Santa Cecilia

EL PERIÓDICO

Unió Musical Xertolina. RAFA (Archivo del Teatro Municipal)

Desde hace unos días Tomelloso y Xert, de Castellón, están un poco más cerca. La Unió Musical Xertolina ha sido la agrupación invitada por la Asociación Musical Santa Cecilia a la XXII edición del Festival de Bandas de Música de Tomelloso, que tuvo lugar en el Teatro el sábado 6 de diciembre.

Además de la actuación conjunta, las más de setenta personas llegadas desde Xert y los músicos de Santa Cecilia compartieron una visita al Museo del Carro, en el que a los músicos valencianos les llamó especialmente la atención el majestuoso bombo que lo preside.

Ya por la tarde el concierto lo abrió la Unió Musical Xertolina con un pasodoble del director de la banda, Pascual Arnau, titulado precisamente *Pasodoble Arnau*. La interpretación de *Playas de Río* de Kees Vlak y de *Higlights from Chess* de J. de Meij completaron el repertorio.

La banda que dirige Luis Osuna también comenzó su actuación con un pasodoble muy bonito: *Ronda de Castilla* de Dorado. El poema lírico de Camarero dedicado a Toledo y titulado *Una noche en Toledo* fue la segunda obra -también muy bella- que interpretaron los de Santa Cecilia, que cerraron su actuación en solitario con la pieza *Lord Tullamore* de Carl Wittrock, que con éxito ya habían incluido en su concierto de Santa Cecilia.

A continuación las dos bandas se unieron sobre el escenario para interpretar una marcha cristiana de Sánchez titulada *Caballeros de Navarra* -una pieza eminentemente valenciana que dirigió Arnau- y el *Himno de Tomelloso*, que dirigió Osuna e interpretaron al unísono más de cien músicos.

Ahora la Banda Santa Cecilia ultima los ensayos para su concierto de Navidad que se celebra el domingo 21 de diciembre a partir de las doce y media de la mañana en el Teatro de Tomelloso. Como es habitual, la agrupación musical dedicará la taquilla del concierto -las entradas tienen un precio simbólico de 3 euros- a la campaña de juguetes que cada año pone en marcha el Ayuntamiento.

En este concierto Luis Osuna dará paso a los jóvenes músicos de la banda, dando protagonismo a dos jóvenes solistas: Ángela Jiménez Novillo, que interpretará un solo de flauta y Carlos Berlanga, que hará lo propio con un precioso solo de trompeta. Además del tradicional repertorio navideño, que Santa Cecilia siempre amenaza con algún toque simpático en su uniforme, en el concierto del día 21 podrán escucharse canciones incluidas en los musicales *Grease* y *Mamma Mia* de Abba.

Verum estrena una obra de Montejano

La Orquesta Sinfónica dedica su II Concierto Benéfico de Fin de Año, que se celebra el día 27 de diciembre, a la AECC y Cruz Roja

EL PERIÓDICO

El próximo 27 de diciembre a partir de las ocho de la tarde la Orquesta Sinfónica Verum ofrece en el Teatro Municipal de Tomelloso su II Concierto Benéfico de Fin de Año, que en esta ocasión dedica a la Asociación Española Contra el Cáncer y a Cruz Roja Española. Además del valor solidario del concierto, la actuación encierra numerosos atractivos musicales entre los que, sin duda, destaca el estreno mundial de una obra del compositor tomellosero Alejandro Montejano titulada *Gran Cueva Verum*. Se trata de una pieza creada por encargo de Bodegas y Viñedos Verum -empresa patrocinadora de la Orquesta- y con la que se cerrará este concierto.

En la primera parte del programa Verum, bajo la dirección de Pascual Bonillo, interpretará el *Concierto para Flauta en Re menor* de Bach, contando con Irene López Serna como flauta solista. A continuación el tenor Francisco Flores y la soprano Paloma Friedhoff se unirán a la Orquesta para la interpretación de *El Mesías* y *Rinaldo* de Haendel, *Panis Angelicus* de César Franck y el *Gloria* de Antonio Vivaldi, que Verum ha incluido en su programa para conmemorar el 300 aniversario de su composición.

La segunda parte del concierto, a excepción de la obra de Montejano con la que se cerrará, estará dedicada a la familia Strauss (Johann I y II y Josef). En esta parte del repertorio se incluye *Recordando a Ernst (Carnaval de Venecia)*, una pieza cuya partitura Verum ha tenido que pedir directamente a Viena.

Las entradas, al precio de quince euros, pueden adquirirse en La Posada de los Portales o a través de las asociaciones a las que Verum dedica este año la taquilla de su concierto.

Juan Alcalde, artista invitado a la exposición del VII Certamen Cultural Cooperativa Virgen de las Viñas

Al cierre de esta edición estaba previsto que la cooperativa vinícola Virgen de las Viñas de Tomelloso inaugurase la exposición correspondiente a su VII Certamen Cultural el jueves 18 de diciembre. La exposición, abierta durante todo el período vacacional, cuenta con una obra de Juan Alcalde, artista invitado este año, titulada *Inspirado en Goya*. Además de ésta, la muestra incluye los cuadros premiados y las obras seleccionadas por el jurado, formado en esta edición por Antonio López García, José Hernández López, Francisco Molina Montero y Julio López Hernández, además de Rafael Torres, presidente de la cooperativa.

El día 20 se celebra el XII Festival Folklórico Navideño Ciudad de Tomelloso

Organizado por el grupo folklórico Virgen de las Viñas, el Teatro Municipal acoge el sábado 20 de diciembre a partir de las siete y media de la tarde la XII edición del Festival Folklórico Navideño Ciudad de Tomelloso, en el que este año junto a los anfitriones participan el grupo de gaitas y baile Do Lusco ó Fusco, de La Guardia (Pontevedra), el grupo de coros y danzas Los Charcones, de Miguel Esteban, en Toledo, y el grupo folklórico San Rafael, de Córdoba.

La pintura de Diana Olmedo Pérez y Belén Olmedo Menchén en La Posada

Intersecciones-Generaciones es el título de la exposición conjunta que a partir del viernes 19 de diciembre cuelgan en La Posada de los Portales de Tomelloso Diana Olmedo Pérez y Belén Olmedo Menchén. La muestra, que permanecerá abierta hasta el 7 de enero, se inaugura el día 19 a las 20 h.

Pregón de Navidad con la Asociación Promúsica Guillermo González

El dúo formado por Mª Ángeles Villamor (violonchelo) y M. Martín Acevedo (piano) es el encargado este año del concierto que, coincidiendo con la llegada de la Navidad, organiza la Asociación Promúsica Guillermo González. El concierto está acompañado del Pregón de Navidad que se celebra junto con el recital el viernes 19 de diciembre a las 21'30 horas en el Auditorio López Torres y corre a cargo de Pitu y la Asociación Pan pa' hoy.

Biblioteca Virtual de Castilla-La Mancha. Periódico del Común de La Mancha, El. #390, 19/12/2008.

La interpretación de los sueños

L. SILLENS

¿Quién ignora que los sueños son mensajes enviados por la divinidad a los seres humanos para advertirles de acontecimientos que ya han ocurrido, que están ocurriendo o que van a tener lugar? Los sueños tienen un significado oculto, pero preciso, de ahí la conveniencia de tener un buen intérprete de sueños. A ser posible, entendido en psicoanálisis. Los pedaseos, que vivían al norte de Halicarnaso, tenían una manera muy sencilla de saber cuándo se avecinaba un peligro o una grave catástrofe. En el templo de la localidad había una sacerdotisa a la que cuando iba a ocurrir alguna desgracia le crecía barba. De manera inequívoca. No era que le creciera un poco el bigote, sino que le salía una larga y poblada barba en toda la extensión de la palabra. Cuando tal cosa sucedía, los pedaseos se ponían a temblar. Por supuesto, los habitantes de las urbes modernas, al oír hablar de los pedaseos, reciben esta noticia con una ancha sonrisa repleta de benevolente suficiencia. Los pedaseos, qué cosas tenían. Como si el hecho de que a una sacerdotisa le creciera la barba tuviera algo que ver con las muertes violentas y los terremotos. Nosotros ya no creemos en eso. Es cierto que actualmente, dos milenios y medio después, a las sacerdotisas les sigue creciendo la barba, pero ya no están en el templo de Halicarnaso, sino en otra clase de templos. Muy bien, pues mientras los pedaseos tenían una manera infalible de saber cuándo iba a ocurrir una catástrofe, el rey medo Astiages, que no tenía sacerdotisa, se veía en la necesidad de recurrir a los intérpretes de sueños. Y fue por medio de un sueño como una vez le fue revelado de forma bastante clara que una gran catástrofe iba a ocurrir.

Astiages soñó que su hija empezaba a orinar, y orinaba tanto que la capital del reino, y más aún, el reino entero, e incluso toda Asia, quedaban anegados en aquel líquido amarillento. Astiages pensó que el sueño que había tenido no hacía presagiar nada bueno y adoptó la prudente medida de alejar a su hija del reino, para lo cual la casó con el persa Cambises. Al año siguiente Astiages tuvo otro inquietante sueño. Volvió a soñar con su hija, pero ahora era una cepa lo que salía de entre sus piernas. La cepa salía de allí y se extendía por toda la tierra, cubriendo los territorios sobre los que reinaba Astiages. Tampoco podía ser muy optimista el rey medo en cuanto al significado de este sueño. ¡Una cepa que salía del sexo de su propia hija y que cubría todas sus posesiones! La cepa que salía a la luz debía de ser su nieto, el hijo que su hija iba a tener, el cual se apoderaría de sus territorios, como demostraba el hecho de que la cepa se extendiera de forma tan desmesurada. Consultados por el rey los magos que interpretaban los sueños, lo confirmaron en esta suposición.

La hija de Astiages se llamaba Mandane, mientras que su marido, Cambises, era el rey de Persia. Por la época en que Astiages tuvo este último sueño, Mandane estaba embarazada. Astiages la hizo venir de Persia inmediatamente, y poco después Mandane dio a luz a un hermoso niño, que recibió el nombre de Ciro. Cuando esto sucedió, Astiages le dio instrucciones a un pariente suyo, llamado Harpago, para que se deshiciera del hijo de Mandane. Harpago aceptó el encargo, a pesar de que no le hacía mucha gracia. Matar a un niño recién nacido. Y que además era de su propia familia. Y por si fuera poco, ponerse a sí mismo en peligro, pues ¿qué sucedería si Mandane se enteraba de lo que le había hecho a su bebé? Mandane estaba casada nada menos que con el rey de Persia, y no con un rey de Persia cualquiera, sino con Cambises. *Mamma mia*... Los persas tenían fama de ser bastante violentos. En qué dramática encrucijada lo había puesto Astiages. Y Mandane, ¿por qué había tenido un niño, en vez de una niña? Y los dioses, ¿es que no tenían otra cosa que hacer, nada más que mandarle sueños a Astiages?

Rembrandt: *El festín de Belsasar.*

Harpago encontró una solución para llevar a cabo la desagradable misión que se le había encomendado. Cogió al niño y se lo entregó al boyero real, de nombre Mitradates, significándole que el propio rey Astiages le había encargado que le entregara al niño para que se lo llevara a lo más intrincado del bosque y allí lo dejara abandonado. No debía preocuparse de nada más. El niño se moriría de frío y de hambre y después se lo comerían las fieras, pero eso no era asunto suyo. Lo único que tenía que hacer Mitradates era lo que se le estaba diciendo. ¿Entiendes lo que te quiero decir?, le preguntó Harpago a Mitradates, y éste contestó que sí. Así que Mitradates cogió al niño y se lo llevó.

Se daba la circunstancia de que la mujer de Mitradates también acababa de dar a luz un niño, y el niño había nacido muerto, de modo que estaba muy triste. Cuando vio que su marido traía un bebé en los brazos, no pudo dejar de sentir una especial curiosidad. Un niño... ¿Qué hacía su marido con un niño recién nacido? Aquello sólo podía ser cosa de los dioses. De modo que la esposa de Mitradates parlamentó con su marido, a efectos de que el niño que traía se quedara en casa, sustituyendo a aquel que había nacido sin vida. Mitradates, aunque no del todo convencido, cedió a los ruegos de su esposa y ejecutó el cambio. Dejó al hijo de Mandane en su casa y abandonó en el bosque al niño muerto.

El hijo de Mandane creció y se educó como cualquier otro chaval, pero cuando cumplió los diez años de edad su condición de vástago real fue descubierta. Astiages interrogó a Mitradates e hizo llamar a Harpago, y los hechos quedaron al descubierto. No obstante, el rey, para sorpresa de Harpago, después de quedarse unos momentos pensando, no denotó muestras de enfado, al contrario, le dijo que se congratulaba de la decisión que hacía diez años había tomado, a pesar de que eso significaba que había desobedecido sus órdenes, pero al fin y al cabo lo que importaba era el presente, y lo que éste hacía aparecer ante sus ojos era ese radiante y hermoso infante, que era su nieto, el cual, si Harpago hubiera hecho lo que él le había ordenado, no existiría.

El rey se despidió de Harpago, encargándole que mandara a la corte a su propio hijo para que le hiciera compañía a su nieto. Harpago llegó muy contento a su casa, y cuando vio a su hijo cumplió el encargo del rey y lo envió a la corte para que jugara con el hijo de Mandane. El hijo de Harpago, que a la sazón tenía trece años, obedeció a su padre y se fue corriendo a la corte, y en cuanto lo vio llegar, Astiages ordenó que lo degollaran y lo descuartizaran. Acto seguido mandó cocinar la carne del muchacho y preparó un banquete, al cual invitó al propio Harpago. Una vez que éste se hubo saciado, le preguntaron si le habían gustado los platos que le habían sido servidos, y al responder que sí, le presentaron la cabeza de su hijo y sus miembros descuartizados, que habían sido reservados y puestos en un cesto, comunicándole que lo que había saboreado con tanto deleite no era sino la carne de su vástago.

El sueño de Astiages estaba bastante claro. Ciro estaba destinado a ser un gran rey. Aquel tierno infante, el hijo de Mandane, fue rey de Persia y extendió su imperio por toda Asia, es decir, por el espacio geográfico conocido en aquella época como Asia, que iba desde la costa de Asia menor hasta el gran río Indo. Pero lo más asombroso de esta historia no es eso. Pues en los libros que escribían los hombres antiguos los sueños nunca dejaban de cumplirse. Lo más asombroso de esta historia, transmitida por el griego Heródoto, es la reacción que tuvo Harpago. Cuando le presentaron el cesto que contenía los restos descuartizados y le dijeron que lo que se acababa de comer era su propio hijo, Harpago no se inmutó. Le dijo al rey algo así como: Bien está todo lo que el rey hace, cogió el cesto y sin perder la calma se fue a su casa, donde se supone que enterró los restos de su hijo.

Biblioteca Virtual de Castilla-La Mancha. Periódico del Común de La Mancha, El. #390, 19/12/2008.

GUIA DE SERVICIOS *De Interés*

1 ABOGADOS
2 ABONOS
3 AG. DE P. INMOBILIARIA
4 AGENCIAS DE VIAJES
5 AISLANTES
6 ALARMAS
7 ALIMENTACION
8 ALQUILERES
9 ARQUITECTURA E ING.
10 ARTES GRAFICAS
11 ARTICULOS DE PESCA
12 ASESOR. FILOSOFICO
13 ASESORIAS
14 AUTOCARES
15 AUTOESCUELAS
16 AUTOMOVILES
17 AZULEJOS
18 BARANDAS
19 BARES
20 BEBIDAS
21 BELLEZA
22 BICICLETAS
23 BODAS-COMUNIONES
24 BODEGAS
25 BOUTIQUES
26 BRICOLAGE
27 BUZONEO
28 CALEFACCION
29 CARPINTERIAS ALUMINIO
30 CASAS RURALES
31 CERRAJEROS
32 CERVECERIAS
33 CHAPA Y PINTURA
34 CHURRERIAS
35 CLINICAS
36 CLINICAS DENTALES
37 COLCHONERIAS
38 CONSTRUCCION
39 CONSULTORIAS
40 CORTINAS
41 CRISTALERIAS
42 DECORACION
43 DEPORTES
44 DESGUACES
45 DESINSECTACIONES
46 DISCOBARES
47 DISCOS
48 ELECTRICIDAD
49 ELECTRODOMESTIC.
50 ELECTRONICA
51 EMPLEO
52 ESCAYOLISTAS
53 ESTETICA
54 ESTRUCT. METALICAS
55 EXTINTORES
56 FERRETERIAS
57 FISIOTERAPEUTAS
58 FLORISTERIAS
59 FONTANERIAS
60 FOTOCOPIAS
61 FOTOGRAFIA
62 GESTORIAS
63 GRUAS
65 HELADOS
64 GUARDERIA
66 HOGAR
67 HORMIGONES
68 HOSTALES
69 HOTELES
70 IMPERMEABILIZACIONES
71 IMPRENTAS
72 INFORMATICA
73 INSTRUM. MUSICALES
74 JARDINERIA
75 JOYERIAS
76 JUGUETES
77 LABORATORIOS
78 LAVADEROS
79 LIBRERIAS
80 LICORES
81 LIMPIEZAS
82 LOGOPEDAS
83 LUMINOSOS
84 MAQUINAS DE COSER
85 MARMOLES-GRANITOS
86 MARQUETERIA
87 MASAJISTAS
88 MEDICINA
89 MUEBLES
90 MULTISERVICIOS
91 OPTICAS
92 PANADERIAS
93 PAPELERIAS
94 PELUQUERIAS
95 PERFUMERIAS
96 PERITACIONES
97 PERSIANAS
98 PINTORES
99 PISCINAS
100 PIZZERIAS
101 PODOLOGOS
102 PUBLICIDAD
103 QUEMADORES
104 QUESERIAS
106 RECREATIVOS
105 RECAUCHUTADOS
107 REGALOS
108 REPUESTOS
109 RESTAURANTES
111 ROPA
110 RIESGOS LABORALES
112 SANEAMIENTOS
113 SEGUROS
114 SERVICIOS TECNICOS
115 SONIDO
116 SUBVENCIONES
117 TALLERES
118 TELEFONIA
119 TINTORERIAS
120 TOLDOS
121 TRABAJO TEMPORAL
122 TRANSPORTES
123 URBANISMO
124 VENTAS

La publicidad más directa y rentable

Guía de Servicios de Interés

2 Abonos

PARRA AGRO-CENTRO TOMELLOSO. Abonos, fitosanitarios, semillas y maquinaria agrícola. C/ Campo, 99. Tel. 926 513336. Fax: 926 504595 TOMELLOSO.

3 Ag. P. Inmobiliaria

MI CASA INMOBILIARIA. La mayor oferta inmobiliaria de Tomelloso. Financiamos el 100% de su vivienda. C/ Lepanto, 27-3ºB. Tel. 926 502956. TOMELLOSO. www.micasa19.com.

4 Agencias de viajes

ALCES TRAVEL. Billetes de avión, barco, ferrocarril. Reservas de Hoteles y Apartamentos. Cruceros. Excursiones. Viajes para grupos. Especialistas en viajes de novios. Reservas para ferias Nacionales e Internacionales. Etc.. Pasadizo de Toledo, 3 (Edif. Mercacentro). Tfnos .926 538056. Fax: 926 538147. TOMELLOSO.

5 Aislantes

AISFERSA. Fábrica de aislantes y perfiles. Poliestireno expandido. Aislamientos térmicos y acústicos de edificios, naves industriales y cámaras frigoríficas. Bovedillas y piezas para forjados. Perfiles para aislamientos. Ctra. Alcázar de S Juan, s/n. Tels. 926 513407 - 926 511024. Apdo. correos 72. TOMELLOSO.

6 Alarmas

CV SEGURIDAD. Instalación de alarma y circuito cerrado de televisión. No dude en solicitarnos oferta. Atención e intervención inmediata. Tel. 926 502535 - Fax: 926 502592. Ctra. C400, km. 127. TOMELLOSO.

7 Alimentación

JESÚS BAÑOS. Despacho de Vino "TOMILLAR", Queso, Jamón y Licores. C/ Socuéllamos, 18. Tel. 926 513885. TOMELLOSO.

PESCADERÍA ESTEBAN. Gran selección de pescados frescos y mariscos. Servicio a domicilio. C/ Francisco García Pavón, 103. Tel. 926 504674. TOMELLOSO.

9 Arquitectura e Ing.

ESTUDIO DE ARQUITECTURA FRANCISCO RODRÍGUEZ DÍAZ Y MIGUEL ÁNGEL ÚBEDA. C/Cervantes, 2 Bajo. Tel. 926 511907. TOMELLOSO.

L. F. CASERO MARTÍN ARQUITECTO. Proyectos básicos y/o de ejecución. Obras menores y Legalizaciones, para: Obras nuevas, Ampliaciones y Reformas. Mediciones de tierras y solares. Tel. 926 50 22 44. C/ Dulcinea, 1. TOMELLOSO.

ORIA. Estudio de Arquitectura e Ingeniería. Confección de proyectos industriales. Solicitudes de licencia de apertura. Proyectos de edificación de viviendas. C/ Estación, edificio Jardines de la Estación, Fase II - Local, 3. Tel. 926 538025 Fax: 926 505761. TOMELLOSO.

13 Asesorías

AGEFIS,SL. Asesoría fiscal, laboral, contable y jurídica. Avda. Antonio Huertas, 45. Tel. 926 501020. Fax: 926 501019. TOMELLOSO.

AGESEMAN. Asesoría de empresas. Agencia de seguros de vida, accidentes, pequeñas y medianas empresas, hogar, automóviles, responsabilidad civil, avales y fianzas. C/ Don Víctor, 57-Local 7C. Tels. 926 511191 - 926 505754. TOMELLOSO. ageseman@ageseman.com.

ASESORÍA ATC TORREALDAY. El líder en Asesoría Integral. Asesoría fiscal, contable, laboral. Correduría de Seguros. Servicios Financieros. Auditoría. Inversión y Financiación. C/ Campo, 90. Tel./Fax: 926 506904. TOMELLOSO. C/ Monte, 2. Tel./ Fax: 926 523526. ARGAMASILLA DE ALBA.

ASESORÍA IGNACIO CASERO. Asesoría fiscal, laboral, contable y jurídica. Seguros generales. C/ J. José Rodrigo, 17, 1º. Tel. 926 513902. TOMELLOSO.

ASESORÍA LARA. Gestión integral de empresas. Seguros e Inversiones. Consulting inmobiliario y financiero. Tramitación de subvenciones. C/ Oriente, 9 - Local 4. Tel. 926 511656, Fax: 926 513234. aslara@asesoruniversal.com. TOMELLOSO.

ASESORÍA HURTADO. Fiscal, Laboral, Jurídico y Contable. Especialista en cooperativas. Seguros generales y de vida. C/ García Pavón, 10 - Pasaje. Tel. 926 514 407. Fax: 926 501 833. e-mail: ashurtado@terra.es. TOMELLOSO.

ASESORÍA QUEVEDO. Ricardo Quevedo Bravo. Asesoría fiscal, laboral, contable y jurídica. Tramitación de subvenciones. C/ Veracruz, 21. Tel. y Fax: 926 502841. TOMELLOSO.

GRUPO MICROTECH ASESORAMIENTO INTEGRAL DE EMPRESAS. Servicios de Informática. Paseo San Isidro, 18 B. Teléfono: 902 877343; Fax 902 627365. TOMELLOSO.

MC CONSULTORES ECONOMISTAS. Asesoría fiscal, laboral y contable. C/ San Francisco, 18. Tel/Fax: 926 502240. TOMELLOSO. Correo electrónico: mcconsultores@telefonica.net.

SISTEMAS DE ADMINISTRACIÓN Y ASESORAMIENTO. Asesoría de Empresas: fiscal, laboral y contable. C/ D. Víctor, 88. Tel/Fax: 926 512154. TOMELLOSO. sistemas@sistemas-administracion.com. y www sistemas tomelloso.es.

TEFFICSA. Asesoría fiscal, laboral, jurídico y contable. C/ Campo, 7 2ª-2º. Tels. 926 513858 - 926 501150. Fax: 926 501151. TOMELLOSO.

14 Autocares

AUTOCARES MOYA. Empresa líder en el transporte de viajeros. Flota completamente renovada, equipada con cinturones de seguridad y adaptada para P.M.R. Servicio discrecional, nacional e internacional en autocares de 4 a 56 plazas. Viajes, con todo lujo de detalles, para colegios, peñas, asociaciones, 3ª edad, grupos, bodas y despedidas de soltero/a. Tres generaciones a su servicio. Tel./fax: 926 510104 - 635 654608. C/Castillo, 30. TOMELLOSO. www.autocaresbarrera.es

15 Autoescuelas

EL FÉNIX. Ante el futuro conductor y recuerde: ¡El conductor no nace, Autoescuela El Fénix lo hace! C/ San Francisco, 1. Tel. 926 514283. TOMELLOSO.

ESCUELA DE CONDUCTORES TOMELLOSO. Os garantiza obtener todas las licencias y permisos de conducir de todas las categorías con rapidez y calidad de enseñanza. Clases teóricas asistidas por ordenador. C/ Oriente, 7. Tel. 926 514036. TOMELLOSO. C/ Juan de Zúñiga, 86. Tel. 926 521782. ARGAMASILLA DE ALBA.

ESTE ESPACIO ES SUYO POR 6,61 Euros.

16 Automóviles

AUTO-3 - SERVICIO OFICIAL RENAULT. Venta de vehículos nuevos y de ocasión. Taller de mecánica, electricidad, chapa y pintura. Recambios originales. Cambio de lunas, de parabrisas, carga de aire acondicionado, neumáticos y cambio de aceite y filtros. Avda. Virgen de las Viñas, 18. Tel. 926 504876. Fax: 926 505368. Móvil: 669 128763. Servicio de Grúa 24 h.: 646 218079.

TALLERES LOMAS OLMO. Servicio oficial FIAT. Venta de vehículos, turismos y furgonetas nuevos y de ocasión. Taller de reparación y recambios originales. Ctra. de Argamasilla de Alba, Km. 1'5. Tel. 926 512489. TO-MELLOSO.

TOMELLOSO MOTOR. Venta de vehículos Km 0, Seminuevos y de ocasión. Taller, Mecánica, Electricidad y Aire acondicionado. Ctra. Arga-masilla de Alba, Km. 0'350. Tel. 926 513800. TOMELLOSO.

17 Azulejos

PERONA Y BENITO. Material de construcción. Servicio de Grúa y contenedores. Azulejos y pavimentos. C/ Estación, 40. Tel. 926 510435. TOMELLOSO.

18 Barandas

BARANDAS SOLANA. Especialistas en barandas de madera y forja. Exposición y fábrica en c/ Pintor el Greco, 5. Tel. 926 512447. TOMELLOSO.

Biblioteca Virtual de Castilla-La Mancha. Periódico del Común de La Mancha, El. #390, 19/12/2008.

19 Bares

BAR FELIPE. Especialidad en calamares y gambas rebozadas. C/ Campo 17. TOMELLOSO.

24 Bodegas

MOSTOS ESPAÑOLES. Mostos concentrados de uva. Exportación. Avda. Virgen de las Viñas, 48. Tels.: Oficina y Fábrica 926 510647. Consejeros 510460. Fax 926 513854. Apdo. de Correos 32. TOMELLOSO.

SOLERAS DE TOMELLOSO. Brandy, Vermouth y licores. Polígono 30, nave 6 (travesía del cementerio). Tel. 926 510655. Fax: 926 504019. TOMELLOSO.

26 Bricolage

BRICOTODO. Carpintería de madera. Diseño interiorismo: cocinas, frentes de armario, tarimas, muebles de baño, cristalería, persianas, montaje de obras. Presupuestos sin compromiso. Taller y Exposición: Ctra. de Tomelloso-Socuéllamos, Km. 0,500. Tel. 926 501078. Móvil: 647 412892. Fax: 926 501090. TOMELLOSO.

35 Clínicas

COROFAS. Atención integral de la mujer. Ginecólogos: Dra. María Fasero y Dr. Pluvio Coronado. C/ Ismael de Tomelloso, 63 - Ático B. Tel. 628 72 54 84. TOMELLOSO.

36 Clínicas dentales

CLÍNICA DENTAL DRES. MARTÍNEZ. Especialista en Periodoncia (encías), Ortodoncia (estética e invisible). Implantes y Cirugía Bucal (muelas juicio, endodoncias, etc.) Col. de Cirugía Bucal del Hospital Clínico (Madrid). En TOMELLOSO: C/ De las Huertas, 7 (entre C/Belén y Juzgados). Sábados por la mañana y todos los días de la semana previa cita en el 661 230723. Primera consulta gratuita. www.clinicadentalmartinez.es

QUALIDENT SALUD DENTAL. Dra. Paola Bologna. Odontología integral. Ortodoncia -Implantes Estética-. Prótesis, blanqueamiento dental. Niños-Adultos. Consulta y presupuesto sin cargo. C/ Lepanto, 30. Tel. 926 501933. TOMELLOSO.

TOMELLOSO CLÍNICA DENTAL. Dr. Gerardo Di Paolo. Empastes estéticos. Prótesis fijas y removibles. Ortodoncias. Implantes dentales oseointegrados. Blanquea-mientos dentales. Periodoncia (tratamiento de encías). Endodoncia (tratamientos de conducto o del nervio). Cirugía oral. Casos complejos. C/ Don Víctor, 22. Tel. 926 503 167 - 926 515 182. TOMELLOSO.

37 Colchonerías

COLCHONERÍA Y CORTINAS CARRETERO. Colchones y equipos de descanso de todas las marcas Flex, Picolín, Tempur, etc. Instalación de cortinas de todas las medidas y estilos. Sofás y tresillos a medida. Taller de tapicería. Todo tipo de muebles (rústico, moderno, provenzal, etc.). Avda. Juan Carlos I, 33. Tel. 926 502288. C/ Santa Quiteria, 72. Tel. 926 503120. TOMELLOSO.

38 Construcción

CONSTRUCCIONES BUYPER. Venta de pisos, locales comerciales y plazas de garaje en C/ Don Víctor, Pº de San Isidro 9 y C/ Campo (junto al Mercado). Facilidades de pago hasta 12 años, financiados por la Caja de Madrid. C/ Sª Aurora 2. Tel. 926 511485. TOMELLOSO.

HORPREYMA. Hormigón, prefabricados y materiales para la construcción. Ctra. El Bonillo, Km. 1,500 Tel. 926 530564. SOCUÉLLAMOS. Avda. Virgen de las Viñas s/n. Tel. 926 512062/ 63. TOMELLOSO. Ctra. Valdepeñas, km. 1,800. Tel. 926 633373. LA SOLANA. Mártires, 169. Tel. 967 440292. LA RODA. Ctra. Minaya, Km 0,500. Tel. 967 141050. VILLARROBLEDO. Misericordia, s/n. Tel. 967 442373. LA RODA. Ctra. Matas Verdes. Tel. 969 302268. SAN CLEMENTE. Ctra. Lilo. Tel. 925 191392. CORRAL DE ALMAGUER.

39 Consultorías

A-CMAS. Asesores-ingenieros en Calidad, Medio Ambiente y Seguridad. ÁREA CONSULTORÍA: Desarrollo e Implantación Sistemas de Gestión de la Calidad, Medioambiental y de Prevención de Riesgos Laborales. ÁREA INGENIERÍA: Realización de proyectos de construcción e instalaciones industriales, estudios e informes técnicos, legalizaciones. ÁREA SEGURIDAD: Preparación de expedientes técnicos y marcado CE, Seguridad en máquinas, equipos eléctricos y productos según directivas CE. c/ Dª Crisanta, 83, 4ºB. Tel. 926 501185. TOMELLOSO. info@a-cmas.es.

41 Cristalerías

CRISTALERÍAS PARAÍSO. Cristalería, Marquetería, MUEBLE RÚSTICO. **Carpintería de aluminio**. C/ Alfonso XII, 27. Tel. 926 514719. TOMELLOSO.

42 Decoración

CODECOR. Decoración del hogar. Cortinas. Ropa de cama y mesa. Accesorios. C/ Rosario,5. Tel. 926 514773. TOMELLOSO.

ESTE ESPACIO ES SUYO POR 6,61 Euros.

43 Deportes

PORFI SPORT. Especialistas del deporte. Gran surtido en las marcas Reebok, Adidas, Avia, Nike y Kelme. C/ Reverendo Eliseo Ramírez,33. Tel. 926 515875. TOMELLOSO.

ESTE ESPACIO ES SUYO POR 6,61 Euros.

45 Desinsectaciones

GREGOR. Control de plagas. Sanidad Ambiental. Desinsectaciones. Ronda de los Emigrantes, 14. Tel. 926 634658. Fax: 926 635008. Correo electrónico: g.diaz@cgac.es. LA SOLANA.

ESTE ESPACIO ES SUYO POR 6,61 Euros.

48 Electricidad

GESTIMEL. Electricidad y aire acondicionado. Servicio 24 horas. Tels. 926 515604 y 926 514488. Móviles: 608 918615 y 609 084421. TOMELLOSO.

52 Escayolistas

ESCAYOLAS MARTA. Molduras. Muebles y arcos de escayola. Colocación de planchas de escayola lisas. Techos desmontables. C/ Galindo, 58. Tel. 926 515500. Fax: 926 504564 TOMELLOSO.

54 Estruct. metálicas

FORJAS Y ESTRUCTURAS METÁLICAS. Carretera de Argamasilla de Alba, Km. 1.300. Tel. 926 514162. TOMELLOSO.

FORJATOM. Polígono Santa Ana, Nave 3. Tel. 926 514444. TOMELLOSO. **Barandas, rejas, escaleras, puertas, muebles y complementos**.

55 Extintores

CV SEGURIDAD. Instalación de extintores y sistemas de incendios. No dude en solicitarnos oferta. Atención e intervención inmediata. Tel. 926 502535 - Fax: 926 502592. Ctra. C400, km. 127. TOMELLOSO.

56 Ferreterías

FERRETERÍA NEGRILLO. Bricolage. Menaje de Cocina. Accesorios. Herramientas. Electricidad. Pasadizo de Toledo, 3, y C/ Don Víctor, 21. Tels. 926 510107 y 926 510220. TOMELLOSO.

57 Fisioterapeutas

FISIOZEN. *Tu centro de fisioterapia diferente*, el tratamiento de siempre con un toque alternativo. Nos encontrarás en c/ Lepanto, 27. Tel. 926 514690. TOMELLOSO. Descúbrelo.

58 Floristerías

FLORES GONZÁLEZ. Amplio surtido en flores para decoración. Cerámica, coronas y especialidad en ramos de novia y flores secas. Visítenos en C/Monte, 19. Tel. 926 512816. TOMELLOSO.

59 Fontanerías

ANDRÉS OLMEDO MORALEDA. Le ofrece sus servicios de Fontanería, Calefacción, Depuradoras y Aire Acondicionado. Nº Instalador, 240. C/ Castilla-La Mancha, 29 -Urb. Casablanca nº10. Tel. 926 512023. 13700 TOMELLOSO.

62 Gestorías

GESTORÍA GRANDE. Gestiones generales. Tráfico. Transportes. Asesoría Laboral, Fiscal y Contable. C/ Independencia, 52. Tel. 926 502252. Fax: 926 502379. TOMELLOSO.

GESTORÍA HUERTAS. Toda clase de gestiones administrativas. Asesoramiento y declaraciones fiscales. Seguros de todo tipo. C/Doña Crisanta, 48. Tel. 926 511572. TOMELLOSO

GESTORÍA SERRANO. Asesoría fiscal-laboral. Gestiones generales. C/ García Pavón, 10. Tels. 926 506219-507063. Fax: 926 505820. TOMELLOSO.

ESTE ESPACIO ES SUYO POR 6,61 Euros.

63 Grúas

GRÚAS ZAFRA & COLLADO. Levantamiento, movimiento y elevación de materiales hasta 40 Tm. La mejor relación calidad-precio. C/ Peñarroya, 8. Tel. 926 503292. Fax: 926 501996. TOMELLOSO.

64 Guarderías

CAI "MIS AMIGOS" (CENTRO DE ATENCIÓN A LA INFANCIA). Para el nuevo curso a partir de septiembre un nuevo centro infantil con diversos horarios muy flexibles para los padres. También dispone de mini-cocina, camas, cunas y patio con arena. Escuela de padres y servicio canguro. Todo ello dirigido por la diplomada en Ed. Infantil, Almudena Morago Salinas. Inscripciones desde el 15 de agosto. C/ Monte,73. Tel. 620 961281. TOMELLOSO. (Centro autorizado por la Consejería de Bienestar Social de la JCCM).

68 Hostales

HOSTAL RESIDENCIA PALOMA. Situado en el centro de Tomelloso (junto al Ayuntamiento). Habitaciones con baño, teléfono, agua caliente. Garaje. Disponemos de servicio de cafetería, salón social. C/Campo, 6. Tels. 926 513300-04-08. TOMELLOSO.

69 Hoteles

HOTEL MANZANARES. Habitaciones completas con baño, televisión, teléfono, etc. Descuentos a grupos. Ctra. Valencia s/n. Tel. 926 610800 y 926 610040. MANZANARES Dirección: Vicente Herrerías. **HOSTAL ROCINANTE.** Habitaciones con baño y televisión. Abierto día y noche. Ctra. Argamasilla de Alba-Tomelloso. Tel. 926 521018. Dirección: Vicente Herrerías.

71 Imprentas

IMPRENTA UGENA. Gran surtido en tarjetas de boda. C/ Galileo, 13. Tel. 926 510515. TOMELLOSO.

72 Informática

CENTRO DE CÁLCULO DE TOMELLOSO. Instalaciones de equipos y programas informáticos. Ordenadores, fax y consumibles. Material de oficina. Especialistas en SOFTWARE. Plaza del Monte, 7. Telfax 926 538040. TOMELLOSO.

COPERMÁTICA. Instalación y mantenimiento de equipos informáticos. Academia de formación informática. Aplicaciones de gestión. Mantenimiento en toda la provincia de Ciudad Real y región. Pº San Isidro, 15. Loc. 2 y 3. Tel. 902 443333. Fax: 926 514987. TOMELLOSO.

Biblioteca Virtual de Castilla-La Mancha. Periódico del Común de La Mancha, El. #390, 19/12/2008.

73 Instrum. musicales

LA LIRA. Pianos. Órganos. Baterías. Guitarras eléctricas. Amplificación. Sonido profesional. Material para Banda y Rondalla. C/ Pintor López Torres, 30. Tel. 926 513630. TOMELLOSO.

74 Jardinería

MARTÍNEZ ONSURBE JARDINEROS. Creación y mantenimiento de jardines a particulares y comunidades. Teléfono para servicio en Tomelloso y su comarca: 685 169029. Teléfono para servicio en Ciudad Real: 600 622714.Correo electrónico: jc.jardineria@gmail.com.

75 Joyerías

JOYERÍA GRANDE. Joyería, relojería, trofeos, especialidad en placas para homenajes grabadas por ordenador. Extenso surtido en trofeos. Reparación de joyería y relojería en talleres propios con la máxima garantía. Plaza del Arcipreste, 2. Tfno y Fax 926 538115. TOMELLOSO

JOYERÍA RELOJERÍA A. PARRA. Taller y venta de joyería y relojería. C/ Doña Crisan-ta,12. TOMELLOSO.

JOYERÍA RELOJERÍA W. ROBLA. Tenemos un gran surtido en joyería y relojería. Reparación inmediata garantizada. C/ Campo 19. TOMELLOSO.

77 Laboratorios

LABORATORIO DE ANÁLISIS CLÍNICOS MENCHÉN C/ Socuéllamos,6. Tel. 926 510945. TOMELLOSO.

81 Limpiezas

J.C. ÁLVAREZ. Limpieza de edificios y locales comerciales. C/ Pintor El Greco, 1. Tel. y Fax: 926 504983. Móvil: 629 230643 TOMELLOSO. Dleg. en MADRID, Tel (91) 6187081.

LIMPIEZAS OLMEDO. Limpieza general de Bancos, Cajas de Ahorro, Oficinas. Hospitales, etc. Conservación de edificios. Pulido y cristalizado de pavimento en general. Polígono Industrial El Bombo, avd. de los Industriales, P-15. Tel. 926 538011. Fax: 926 538150. TOMELLOSO.

OLIMPUS SERVICIOS DE LIMPIEZA. Oficinas, locales comerciales, comunidades, gara-jes, grandes superficies, edificios post-obra, limpieza de hogar. Atención telefónica y presupuestos en: C/ Ismael de Tomelloso, 76 - 3ºB. Tel. 687224343. TOMELLOSO.

85 Mármoles-Granitos

CONSTRUCCIÓN Y DECORACIÓN DE PIEDRAS NATURALES S.L. Construcciones y decoraciones en mármoles, piedras y granitos. Tel. 926 510545. Ctra. de Argama-silla de Alba Km 0,800. Tfno. 926 512365. TOMELLOSO.

86 Marquetería

DECOCUADRO. Enmarcamos todo tipo de láminas, punto de cruz, óleos, etc. Gran surtido en láminas y grabados. Cristalería, vidrieras decorativas. Instalación de cristales y reparación de todo tipo de roturas de vidrio. **C/ Doctor Cajal, 2.** Tel./Fax: 926 504020. TOMELLOSO.

87 Masajistas

JAVI SPORT. Centro de Masaje y Terapias Manuales. Francisco Javier González Espinosa. 11 años trabajando con deportistas profesionales de elite nos avalan. C/ Santa María, 49-3ºB (Esquina Avda. Antonio Huertas). Cita previa: 926 502878. TOMELLOSO.

88 Medicina

SALÓN DE YOGA. Preparador físico y especialista en yoga. Da clases de: Hatha Yoga, Respiración, Concentración, Relajación, Meditación. Ayuda a personas con problemas de bronquitis, columna y peso. Masajes. Hacemos manicura artística y pedicura. (También a domicilio). Tels. 653 854293 - 649 243006. TOMELLOSO.

89 Muebles

MUEBLES MONTAÑA. Calidad, Estilo, Variedad. Todo al mejor precio. Visite nuestra exposición en C/ Reverendo Don Eliseo Ramírez, 13 y 22 (Esquina a Galileo). Tel. 926 510155. Fax: 926 510577. TOMELLOSO.

MUEBLES SEVILLA. Especialistas en mueble rústico, con una gran exposición en la que podrá contemplar la calidad y variedad de nuestros artículos. Presupuestos sin compromiso. C/ Alcázar, 38. Tel. 926 505847. TOMELLOSO.

90 Multiservicios

MULTIASISTENCIA ÁLVAREZ. Multiasistencia de toda clase de reparaciones: Albañilería, Fontanería, Electricidad, Carpintería, Antenas T.V., Porteros Electrónicos, Electrodomésticos, etc. Servicio 24 horas. C/ Pintor El Greco, 1. Tel. y Fax: 926 504983. Móvil: 629 230643. TOMELLOSO.

OLICAR MULTISOLUCIONES. Construcción. Fontanería. Electricidad. Limpieza. Pintura. C/ Manterola, 110. Tel. 926 53 81 25. Fax: 926 53 81 26. TOMELLOSO.

olicar@multisoluciones.e.telefonica.net

ESTE ESPACIO ES SUYO POR 6,61 Euros.

91 Opticas

CONTRERAS ÓPTICOS. Les ofrecemos las últimas novedades en monturas, graduación de la vista y adaptación de lentes de contacto. Su punto de vista. C/ D. Víctor, 32. Tfno. 926 510036. TOMELLOSO.

FEDERÓPTICOS VEGA. La visión más profesional. C/ Socuéllamos, 2. Tfno. 926 510989. TOMELLOSO.

ÓPTICA MATEOS. Óptica con garantía de salud VISIÓN & CO. La óptica que buscas, muy cerca de ti. Audífonos. C/ Juan de Zúñiga, 30. Tel. 926 521883. ARGAMASILLA DE ALBA.

ESTE ESPACIO ES SUYO POR 6,61 Euros.

92 Panaderías

JULIO MARTÍNEZ SANCHEZ. C/ Goya, 4. Teléfono 926 505265. TOMELLOSO.

PANADERÍA-BOLLERÍA J. SÁNCHEZ. Bollería y Panes especiales. C/ Campo, 39. Tels. 926 514828 y 609 949454. TOMELLOSO.

93 Papelerías

PAPELERÍA MODERNA. GRUPO OFIEXPERTS. Productos y servicios para su oficina. Fotocopias de planos B/N y color. Todos los sistemas para encuadernación. Sellos de caucho aut. urgentes en 24h. Muebles de oficina. C/ Campo, 5. Tel. 926 510147. papeleriamoderna@ofiexperts.es Fax: 926 502168. TOMELLO-SO.

TECNOCOPIA. Imprenta rápida. Fotocopias. COPIA DE PLANOS. Material de oficina. Encuadernación. Libros de literatura infantil. Servicio de Fax Público.C/ Don Víctor Peñasco, 38. Tel. 926 501833. Fax: 926 501857. TOMELLOSO.

ESTE ESPACIO ES SUYO POR 6,61 Euros.

94 Peluquerías

PELUQUERÍA IZQUIERDO. Peluquería de caballero. C/ Don Víctor,15. Tel. 926 514356. TOMELLOSO.

98 Pintores

ALFONSO Y DOMINGO. Pintura y rótulos en general. C/ Reyes Católicos, 4. Tel. 926 504592. Espoz y Mina, 17. Tel. 926 515272 TOMELLOSO.

JULIÁN SERRANO. Pintura y Decoración (interior y exterior). Instalación de todo tipo de toldos. Pídanos presupuesto sin compromiso. Tels. 656 478261 y 926 505149.

ESTE ESPACIO ES SUYO POR 6,61 Euros.

100 Pizzerías

PIZZA EXPRESS. Pizzas y Hamburguesas. Servicio a domicilio gratuito. Avenida Don Antonio Huertas, 47. Tel. 926 51.46.66. TOMELLOSO.

PIZZERÍA FRAN-GÉLICA. Servicio a domicilio Tel. 50.44.96. Auténtica pizza italiana ideal para meriendas rápidas. Sandwichs, bocatas y hamburguesas. Variedad de menús para domicilio. Avenida Don Antonio Huertas, 52. Tel. 926 504496. TOMELLOSO.

104 Queserías

COOPERATIVA DE GANADEROS MANCHEGOS. Quesos de la tierra, C.G.M. y TOMEL. Elaborados con pura leche, procedente de las ganaderías de los socios de la cooperativa. Carretera de Socuéllamos. Tel.926 510881. TOMELLOSO.

ESTE ESPACIO ES SUYO POR 6,61 Euros.

108 Repuestos

AUTO MOTO. Accesorios y repuestos de bicicletas, motos, automóviles y camiones. Especialidad en rodamientos y retenes. Distribuidor de aceites y productos KRAFFT. C/ Campo,116. Telf. 926 501 805. Fax: 926 501 807. Móvil: 670 224 488.TOMELLOSO.

REPUESTOS SAN CRISTÓBAL, TELECOMUNICACIONES. Accesorista del Automóvil y Punto Venta Movistar. Distribuidor de KEENWOOD. Venta de las marcas: Alpine, Pioneer, Clarion, Beyma, Vieta, President, GT Kinovox, Mille Miglia, ASD-Tunning, Prowell, Conrero, etc. Nokia, Siemens, Motorola, Alcatel y otros. Productos en el mercado: Radio CD, cargadores CD, etapas, altavoces, navegadores, emisoras, alarmas, láminas solares homologa-das, llantas, alerones, faldones, escapes deportivos ac. inox., pomos, espejos M-3, neones, fundas asientos y exteriores, kits de madera, alfombras, respaldos, telefonía móvil, recargas y kits de manos libres. C/ Doña Crisanta, 46 y 51. Tel/Fax: 926 510962. TOMELLOSO. e-mail: repuestossancristobal@telefonica.net.

SUINPRA, SUMINISTROS INDUSTRIALES. Soldaduras y electrodos Praxair y Esab; alineadoras, equilibradoras y líneas de inspección técnica Corghi; tornillería en general; accesorios de tubería; compresores Puska, elevadores Cascos, Corghi e Istobal; herramienta manual Stahlwille e Irimo y eléctrica Atlas Copco, Fein, Bosch e Hilti; hidrolimpiadoras y fregadoras Hako; generadores de calor; discos Caballito y Tryolit; material de seguridad; ropa laboral; instalaciones de aire comprimido; componentes neumáticos; material de construcción; equipos de diagnosis para todo tipo de vehículos; y equipamien-to para talleres. Pol. Ind. El Bombo, parc. 34-35. Ctra. Pedro Mu-ñoz s/n. Tel. 926 501830 y Fax 926 501831. TOMELLOSO.

109 Restaurantes

BAR ALHAMBRA. Restaurante Bar Alhambra. Ctra. Argamasilla de Alba, Km 1. Tel. 926 511016. TOMELLOSO.

CASA RUIZ. Cocina selecta, regional, nacional e internacional. Le ofrecemos un esmerado servicio y un ambiente acogedor, donde podrá celebrar reuniones, comidas de empresa, etc. Menús diarios. Abierto todos los días. Avda. Juan Carlos I, 158. Tel. 926 514870. Móvil; 687 472407. TOMELLOSO.

EPÍLOGO. Comida típica manchega. Comidas de empresa. Celebraciones y Homenajes. Servicio de catering. C/ Don Víctor, 112 y C/ La Cruz, 2. Tel.: 926 515185 - 609 006145. TOMELLOSO.

HELADERÍA DON GE-LATO. Helados artesanos, pizzería y bollería. Avda. Antonio Huertas, 31 - 45. Tel. 926 510883. TOMELLOSO.

Biblioteca Virtual de Castilla-La Mancha. Periódico del Común de La Mancha, El. #390, 19/12/2008.

RESTAURANTE CONDE DE CHINA. Reserve su mesa. Comidas y cenas de encargo. C/ Francisco García Pavón, 49. Tel. 926 515814. TOMELLOSO.

RESTAURANTE EL YATE. Plaza de España, 3 sótano. Tel. 926 514814. TOMELLOSO www.restauranteelyate.com. e-mail: reservas@restauranteelyate.com.

RESTAURANTE MABEL. El perfecto equilibrio entre calidad y precio. Horario: de 9,00 a 21,00 horas. Abierto todos los días. Menú y carta. Platos de encargo: arroz con bogavante, cabrito, lechazo y cochinillo al horno, ternera blanca, rosada y de buey. C/ Campo, 144. Tel. 926 501803. TOMELLOSO.

RESTAURANTE-SALÓN DE BODAS LLAGO'S. Alta cocina (menú del día: 1.500 pts.) Abierto todos los días excepto lunes. C/ Lepanto, 29. Tels. 926 512759 - 926 513907. **RESTAURANTE SALÓN DE BODAS IN-OUT.** Pº S. Isidro, 15. Tel. 926 514121. TOMELLOSO.

ESTE ESPACIO ES SUYO POR 6,61 Euros.

113 Seguros

LA ESTRELLA. Cerca de usted. Seguros de automóviles, incendios, responsabilidad civil, accidentes, combinados de comercio, multirriesgos hogar, comunidades, etc. C/ Belén, 7. Tel. 926 514007. TOMELLOSO.

LAHOZ ASESORES CORREDURÍA DE SEGUROS. Dr. Miguel Lahoz Pardo. Colaborador de las primeras compañías nacionales e internacionales. Seguros de automóviles, incendios, responsabilidad civil, accidentes, multirriesgos hogar, comunidades, etc. C/ Don Víctor,30. 926 511331 - 926 511113. www.lahoz-asesores.com. e-mail: informacion@lahoz-asesores.com. TOMELLOSO.

SEGUROS PELAYO. Hogar, Jubilación, Salud, Automóviles, Comercio, Oficinas. Pídanos el seguro que necesite. C/ Santa Aurora, 2. Tel. 926 501015. TOMELLOSO.

VITALICIO SEGUROS. Jesús Francisco Moreno Serna, Nº Registro 2322. Hogar, automóviles, comercio, Pymes, vida ahorro, jubilación, pensiones, garantía decenal. C/ San Mateo, 32. Telf. 926 538200 - 659 004246. TOMELLOSO.

ESTE ESPACIO ES SUYO POR 6,61 Euros.

117 Talleres

CHAPA Y PINTURA JOSÉ ANTONIO. Reparación de turismos, bancada, cabina horno, sustitución de lunas. Trabajamos con todas las compañías de seguros. C/ Campos de Montiel, 8. Tel. 926 503328 - 615 303855. TOMELLOSO.

CHAPIMANCHA. Chapa y Pintura. Reparación de automóviles en bancada. Cabina de pintura, secado al horno. Turismos, vehículos industriales. Ctra. Alcázar s/n. Tel./Fax: 926 502385. TOMELLOSO.

GARCÍA DE LA REINA. Servicio de grúa 24 horas. Bancada, montaje de lunas, cabina de pintura para turismos y vehículos industriales. C/ Calatrava, 10. Tels. 511842. Fax: 926 505725. Móvil: 608 709400 - 630 890904 TOMELLOSO.

RODRÍGUEZ MECÁNICOS DEL AUTOMÓVIL. Rapidez en las reparaciones. Profesionales de confianza. Su coche en buenas manos a precios económicos. C/ Pintor Murillo, 4. Tel. 627 446050. TOMELLOSO.

SEAT. RODRIGO-RIVAS. Red de servicios SEAT Talleres Rodrigo-Rivas. C/ Zurbarán, 9. Tel. 926 512308. TOMELLOSO.

TALLERES MANCHEGOS. Concesionario Audi Wolkswagen. Ventas: vehículos nuevos. Autocasión: vehículos de ocasión y seminuevos. Servicio post-venta: asistencia profesional, servicio rápido, reparaciones, mantenimiento y garantía 1 año. Ctra. Alcázar de San Juan, s/n. Tel. 926 505476, TOMELLOSO, y Pol. Alces, P-35, Tel. 926 542119 y Fax: 543157. ALCÁZAR DE SAN JUAN.

ESTE ESPACIO ES SUYO POR 6,61 Euros.

118 Telefonía

CANTENET. Donde encontrará todo en telecomunicaciones. Distribuidor oficial Movistar. Centro Profesional Oki. Consultor homologado Telefónica. Distribuidor exclusivo Siemens. Tenemos servicio de averías en 24 horas. Delegaciones en Ciudad Real, Alcázar de San Juan, Manzanares, Toledo y Talavera. Central: Tomelloso, Avda. Virgen de las Viñas, 16. Tel. 926 538000.

119 Tintorerías

TINTORERÍA-LAVANDERÍA MONTSE. Limpieza en seco. Limpieza de todo tipo de pieles: cuero, nobuk, pékari.... Limpieza y conservación de alfombras. Recogida y entrega a domicilio de: mantas, edredones, cortinas, colchas y alfombras. Servicio de lavado para restaurantes y hoteles. También ropa de hogar. c/ Dª Crisanta, 114 (junto al antiguo colegio). Tel. 926 510230. TOMELLOSO.

120 Toldos

TOLDOS PACHECO. Fabricación e instalación de todo tipo de toldos y capotas decorativas, disponiendo de amplio colorido. Almacén de lonas y espuertas de vendimia, plásticos, mallas, etc. Tel/Fax: . 926 505038. Ctra. Argamasilla de Alba Km. 2. TOMELLOSO.

ESTE ESPACIO ES SUYO POR 6,61 Euros.

122 Transportes

CISTERNAS AGRUPADAS. Transportes de vinos y alcoholes. C/ Campo, 136. Tels. 926 513780 - 926 513790. Fax: 926 513862. TOMELLOSO.

COTRATO. Cooperativa de transportes de Tomelloso. Camiones caja y cisterna. Para todas las capacidades y necesidades. Ctra. de Argamasilla de Alba, Km. 0'800. Tels. 926 510165 - 926 511506. Télex: 43965. Fax: 926 515605. TOMELLOSO.

ESTE ESPACIO ES SUYO POR 6,61 Euros.

123 Urbanismo

GESTIONES Y DESARROLLOS URBANÍSTICOS. Reparcelaciones. Agrupaciones de interés urbanístico. Programas de actuaciones urbanísticas (PAU). Recalificaciones de suelo. Equipos de profesionales especializados. C/ Cardenal Monescillo, 18. Tel. 926 274322. CIUDAD REAL.

ESTE ESPACIO ES SUYO POR 6,61 Euros.

La mejor publicidad económica

SU ANUNCIO POR

6'61 €

el periódico del Común de La Mancha

GUÍA DE SERVICIOS

ANÚNCIESE

Biblioteca Virtual de Castilla-La Mancha. Periódico del Común de La Mancha, El. #390, 19/12/2008.

Maleficio casero

El Tomelloso gana fuera al Tarazona y empata en casa con el Hellín - Los blancos se mantienen terceros

CARLOS MORENO

El Tomelloso ha cerrado el año 2008 en el Municipal con un escaso botín de ocho puntos. Algo más de regularidad en casa, habría llevado a los blancos a lo más alto de la clasificación.

Tras ganar en Tarazona, los blancos no pasaron del empate ante el Hellín en un partido muy igualado. El encuentro llegó después de una semana complicada en la que la directiva y los jugadores negociaron una rebaja de sueldos, una medida que, como es natural, no fue del agrado de los jugadores, pero que es menos dolorosa que haber dado bajas. Desde diciembre hasta final de temporada jugadores y cuerpo técnico cobrarán un treinta por ciento menos. La medida se adopta para compensar los menores ingresos que habrá por publicidad. Algunos de los principales patrocinadores del club ya han anunciado que reducirán su aportación. La crisis económica también afecta al fútbol.

Los jugadores del Tomelloso CF en los prolegómenos del partido ante el Hellín.

Vílchez, otra vez titular. Vílchez volvió al once inicial de Loren y lo cierto es que el equipo tuvo más manejo de balón que en anteriores tardes, pero le faltaron ocasiones. Una falta lejana de Dani que puso en problemas a Galisteo, un disparo alto de Pituli y un posible penalty sobre Cuqui completaron la aportación ofensiva del equipo. Tampoco las tuvo en exceso el Hellín, aunque las dos que se le presentaron fueron clarísimas. La primera en el tramo final del primer tiempo tras un error en el saque de Javi López y la segunda en el descuento con un espectacular disparo al larguero que antes tocó Javi López. El empate se puede considerar un resultado justo en un duelo muy táctico.

Quien marca gana. Estaba claro que quien abriera el marcador se llevaría el partido, pero la sombra del 0-0 final se fue agigantando a medida que pasaban los minutos. En los últimos veinte, varios saques de esquina y de banda encerraron al Hellín en su parcela y dieron vida a un Tomelloso experto en manejar los tramos finales de partido, pero el marcador no se movió. Dadas las circunstancias era un partido más para bregadores que para estilistas. Fede y Agustín destacaron, mientras que Dani mantuvo un duro duelo particular con Bibi. El extremo del Hellín creó muchos problemas en el primer tiempo, pero en el segundo salió airoso el lateral tomellosero.

Loren dio por bueno el punto. Loren daba por bueno un punto que llegaba después de una victoria a domicilio en Tarazona y ante un rival directo y de entidad como es el Hellín. "Este empate no hay que tomarlo como un resultado negativo. El Hellín es un buen equipo que sigue detrás de nosotros y además los resultados de la jornada nos han favorecido". Interpretación diferente hacía el técnico del Hellín, Eloy Jiménez, que consideraba que su equipo había hecho méritos para llevarse "los tres puntos del campo del Tomelloso".

Pituli. Impresionante la temporada que lleva el chaval de 20 años que llegó del Villacañas. En Tarazona, donde el Tomelloso se impuso 2-3, marcó dos goles y con nueve encabeza la tabla de goleadores del grupo. Inteligencia, oportunismo y buena definición son las virtudes de un jugador que lleva camino de convertirse en el fichaje más rentable del Tomelloso en el último lustro. En Tarazona marcó otro hombre que congenia bien con el gol, el repescado Josevi. El Tomelloso fue muy superior al colista Tarazona, aunque sufrió más de la cuenta en el tramo final del partido.

deporte

El Torpedo 66 da la sorpresa en el Salto del Caballo

EL PERIÓDICO

El Torpedo 66 dio la sorpresa de la jornada al imponerse, 0-2, al Toledo en el Salto del Caballo. Pese a la victoria, el Torpedo no sale de los puestos de descenso, mientras que el Toledo, que llegó a tener una ventaja muy importante, puede ver amenazado su liderato por equipos como el Almansa, que ya es segundo, el Tomelloso, tercero, y el Piedrabuena, cuarto. También se puede considerar sorpresa la victoria del Criptanense en Talavera, 1-3.

Biblioteca Virtual de Castilla-La Mancha. Periodico del Comun de La Mancha, El. #390, 19/12/2008.

El Socuéllamos golea al Azuqueca y se acerca a los de arriba

EL PERIÓDICO

El Socuéllamos ganó a domicilio al Villarrobledo, 1-2, un resultado que provocó la destitución del técnico roblense, José Luis Sepúlveda y una semana después goleaba en casa al Azuqueca. Los de Cabezuelo Rojo llevan camino de firmar una de las mejores primeras vueltas de su historia en categoría nacional. Ahora mismo, los del Paquito Jiménez son séptimos pero tienen muy cerca a todos los equipos de la zona de *play off*, a excepción del líder Toledo.

Alfaro, José Mari, José Angel y Roberto marcaron los cuatro goles ante el Azuqueca en un partido muy sencillo para el Socuéllamos, superior de principio a fin. Con Carlos Alfaro como director de orquesta el Socuéllamos marcó cuatro pero pudo hacer muchos más.

El CF La Solana ya es segundo

AURELIO MAROTO

Lance del encuentro La Solana-Carrión.

Tras los dos últimos resultados el CF La Solana ya es segundo y sus números invitan al optimismo. Los amarillos han ganado 10 de 13 partidos, con un empate y dos derrotas, habiendo anotado 51 goles, casi 4 por encuentro. En resumen, La Solana ha cogido carrerilla para cumplir con su único objetivo: el ascenso.

Pero lo mejor es que el equipo parece más engrasado a medida que transcurre el campeonato. Algunos lesionados se han recuperado y otros de los que se espera mucho comienzan a rendir al nivel que su calidad, y su sueldo, les exige.

El entrenador, Paco Fuentes, está encontrando un filón en la cantera. A base de jugar están creciendo gente como Mini, Kikillo o el juvenil Almarcha, por no hablar de los ya más consagrados José López, José Pedro o Rafa Cortés. Incluso el meta suplente, Juanra, está jugando más de lo que lo haría en otras circunstancias.

En lo económico, la directiva no da síntomas de agotamiento. El ejemplo del otro "gallo" del grupo, el Villarrubia, es paradigmático: a mitad de liga ya deben varios meses a la plantilla. Hay que valorar el esfuerzo de la directiva amarilla para cumplir. Aún duele la espina de la temporada pasada.

Por su parte, el equipo juvenil está cuajando una campaña aceptable, pero no está alcanzando el nivel suficiente para luchar por la promoción. Parece faltarle un peldaño. El trabajo de Juan de Lara necesita tiempo, sobre todo, por la juventud de la plantilla y el trasvase habitual de jugadores al primer equipo.

Biblioteca Virtual de Castilla-La Mancha. Periodico del Común de La Mancha, El. #390, 19/12/2008.

El At. Pedro Muñoz cambia de actitud

LEÓN MUÑOZ

El At. Pedro Muñoz había entrado en una dinámica que no convencía a nadie, sobre todo entre las jornadas 10 a 14. Antes ya se habían producido varias bajas de jugadores que los directivos entendían que no eran válidos para el equipo y, por qué no decirlo, con el fin de reducir gastos, tal vez éste era uno de los motivos por los que el equipo había entrado en cierto conformismo y desgana. La directiva, con su presidente Ángel Luis Cobo al frente, convocó una reunión con el entrenador Ramón Pérez y la plantilla en pleno, en la que pidieron explicaciones. Y no podemos decir si el cambio de actitud de todos es fruto de la casualidad o que entendieron el mensaje de la directiva, lo que sí podemos decir es que el equipo después de esta reunión y a pesar de que las bajas por lesión son numerosas, ha cambiado de actitud y en las últimas jornadas se ve a un At. Pedro Muñoz hambriento de fútbol y con muchas ganas de agradar.

En las dos últimas semanas los pedroteños han cosechado dos buenos resultados, aunque siguen sin ganar en casa. El primero de ellos fue en el difícil campo del Aldea del Rey, equipo revelación que en las últimas cinco temporadas sólo había perdido en su feudo con el At. Teresiano. El partido no comenzó bien para los pedroteños, ya que los de casa se adelantaban en los primeros minutos al transformar un penalti, pero lejos de venirse abajo se enrabietaron y dominaron de principio a fin, consiguiendo el empate a uno por medio de Iván al borde del descanso. En la segunda parte, la claridad de ideas y las ganas de llevarse los tres puntos dieron su fruto. Cuando corría el minuto 78, Juan Antonio estuvo atento a una mala cesión de la defensa y convertía el definitivo 1-2, consiguiendo tres importantes puntos que servían para que el equipo saliera fortalecido una vez más de un encuentro fuera de casa, ya que este triunfo suponía el cuarto lejos del Municipal en lo que va de campeonato.

El pasado domingo los pedroteños se enfrentaban en casa al Quintanar del Rey, equipo que llegó a este partido con la vitola de líder del grupo. El partido era difícil para los de Ramón Pérez, que como les viene ocurriendo encajaban un gol en los primeros minutos de juego. Un tanto que fue neutralizado tres minutos después, cuando un defensa visitante introducía el balón en su portería. A los veinte minutos de juego los visitantes se ponían de nuevo por delante, llegándose al descanso con el resultado de 1-2. En la segunda parte, y muy al contrario de lo que venía sucediendo en partidos anteriores, los rojillos salieron a por el empate y lo consiguieron en el minuto 78 en una jugada de "listos", cuando los visitantes discutían una falta pitada en contra, Juan Antonio lanzaba y sorprendía a todos, haciendo el tanto que suponía el definitivo empate a dos.

El Manzanares gana a Aldea del Rey y recupera el liderato

EL PERIÓDICO

Manzanares y Aldea del Rey protagonizaron un encuentro muy disputado, pero expuso más el equipo de Julián Alcolea que acabó llevándose la victoria en el tramo final del partido con goles de Gonzalo y Álvaro. En cualquier caso, los del José Camacho no lo tuvieron fácil frente a un Aldea del Rey, muy bien ordenado tácticamente, luchador y sin apenas fisuras en defensa.

Conforme avanzaba la segunda mitad, se acentuó el dominio manzanareño, sobre todo, por la banda izquierda donde Carlos Funes lograba superar a su marcador y ponía buenos centros sobre el área. El gol local llegó en el minuto 82, después de una buena acción de Iván, cuyo centro atrás lo remató a gol, Gonzalo. Y con el tiempo cumplido llegaría el segundo, al rematar Álvaro un lanzamiento de esquina.

El Aldea del Rey dejó una buena imagen en Manzanares, un equipo serio y muy trabajado, con jugadores de gran nivel, que en ningún momento entregaron el partido. El problema es que se topó con un Manzanares con ganas de victoria, muy enrabietado tras perder una semana antes en La Gineta. Antes del descanso navideño, el Manzanares disputará otro partido a cara de perro frente al Quintanar del Rey, segundo clasificado que viene de empatar en Pedro Muñoz. El Quintanar está a un solo punto del Manzanares y por tanto el liderato volverá a estar en juego.

El Tomelloso B deja escapar dos goles de ventaja frente al Talavera B. El Tomelloso B encauzó muy bien el partido ante el Talavera. Un partido jugado el 13 de diciembre bajo un frío glacial, agua y viento que hicieron que no hubiera prácticamente espectadores. Un gol de Ramos a la media hora, después de una preciosa jugada en la que participaron Eusebio y Juanito, y otro gol más del juvenil José Carlos en los primeros compases de la segunda mitad, auguraban victoria local. Sin embargo, todo se derrumbó en una media hora final calamitosa en la que se cometieron errores infantiles que resucitaron al Talavera. Además, los locales vivieron dos fatídicos minutos en los que el Talavera marcó el 2-2 y el 2-3. Con el resultado en contra, los locales lo intentaron de nuevo, pero el Talavera marcó el 2-4 y enterró las ilusiones del filial de puntuar. Una lástima después de la buena primera parte que hizo el equipo con mucha actitud, velocidad y vocación de contragolpe. Juanito causó estragos por la banda izquierda y el juvenil, José Carlos, que sustituyó a Álvaro lesionado, también creó problemas con su velocidad. Eusebio anduvo más entonado en el medio campo, lo mismo que Sergio Corral y en defensa no se pasaban excesivos apuros. Pero en la segunda parte, todo cambió y el Talavera se llevó un partido que vio prácticamente perdido. El vestuario blanco era un auténtico funeral al final del partido.

Biblioteca Virtual de Castilla-La Mancha. Periódico del Común de La Mancha, El. #390, 19/12/2008.

Un mermado Balonmano Tomelloso no puede con Puertollano. Si no fuera por Pablo Cañas el balonmano de Tomelloso hubiera desaparecido hace tiempo. El técnico entrena al equipo, busca jugadores y ejerce también de directivo, un trabajo que implica mucho esfuerzo para obtener ingresos, cartelería, las relaciones con la Federación... Sin embargo, sus jugadores, no todos pero sí algunos, no le acompañan y en los partidos el equipo se sigue presentando con los efectivos justos, lo que acarrea sanciones, mala imagen y afrontar los encuentros en penosas condiciones. Ante Puertollano sólo hubo un cambio disponible y visto el desarrollo del partido cabe preguntarse qué hubiera pasado si el Tomelloso hubiera tenido más jugadores. El primer tiempo concluyó 9-13, pero en el segundo tiempo las fuerzas locales se fueron agotando y los mineros se fueron distanciando en el marcador hasta ganar 20-34. De hecho, Becerra tuvo que abandonar la cancha con problemas en un gemelo. Desde luego, los ocho jugadores que participaron en el encuentro se dejaron todo sobre la pista y el poco público que acudió al San José se lo reconoció con una gran ovación. La próxima jornada el BM Tomelloso visitará al Cátedra 70 de Malagón.

BALONCESTO

El Socuéllamos gana a Ocaña y se sitúa primero

Cómoda victoria del Tomelloso ante Mota

EL PERIÓDICO

El CB Socuéllamos se impuso 62-72 a Ocaña y se ha colocado líder de la primera división autonómica. Fue un partido relativamente cómodo para el Socuéllamos, que en todo momento fue por encima en el marcador, anulando desde el primer momento a los hombres más peligrosos del Ocaña. Practicaron una buena defensa los socuellaminos, dueños de los rebotes en un primer cuarto que concluyó con una diferencia de cinco puntos (19-24). En el segundo se amplió la ventaja a once puntos.

En la segunda parte, reaccionó Ocaña que demostró que es un equipo con experiencia para moverse en situaciones adversas. Los toledanos jugaron sus mejores minutos y llegaron a ponerse tres abajo, a sólo dos minutos para el final del tercer cuarto. Pero a base de fuerza y coraje, el CB Socuéllamos supo parar en seco al equipo local, con dos canastas consecutivas que aumentaron su ventaja a siete puntos. En el último cuarto, muy diferente a los otros tres, ninguno de los dos equipos era capaz de anotar canasta, circunstancia motivada por unas defensas casi perfectas de los dos equipos. En el último minuto un triple de Esquinas puso el marcador en un apretado 62-65. Sin embargo, supo reaccionar el CB Socuéllamos con mucha cabeza para llegar al final del partido con esa diferencia de 10 puntos.

Por su parte, el CB Tomelloso vivió un plácido partido ante Mota Construcciones al que ganó 69-48 en el pabellón San José. El equipo junior que entrena, Esther Úbeda, perdió 61-41, en su desplazamiento a Tarancón.

CHIQUINAVIDAD 2008

EXCELENTÍSIMO AYUNTAMIENTO de TOMELLOSO

¡¡¡ Grandes espectáculos para todos !!!

26, 27 y 28 de Diciembre
de 11 a 14 h. y de 17 a 21 h.
PABELLÓN SAN JOSÉ

Tomelloso
Ciudad moderna, solidaria y próspera preparada para el futuro

Toda la información municipal en www.tomelloso.es
Radio Tomelloso 104.1 FM. Sintonízala

Biblioteca Virtual de Castilla-La Mancha. Periódico del Común de La Mancha, El. #390, 19/12/2008.

Premiados de la temporada 2008.

La Federación recibe la Escalera del Éxito del Club de Golf Tomelloso

EL PERIÓDICO

Emotiva noche de premios y reconocimientos en la gala del Club de Golf Tomelloso celebrada el pasado 6 de diciembre. La Federación de Castilla-La Mancha de Golf fue distinguida con la Escalera del Éxito, también fue homenajeada la anterior junta directiva del club y se entregaron los premios de la Orden de Mérito que ha tenido en lo más alto a Ángel López Martínez, Pablo Sánchez Serna y Ramón Moreno Coronado.

Asimismo, se entregaron los trofeos de los últimos torneos disputados. El mismo día de la gala se disputó el torneo *picht and put* en el que se impuso Ángel López. También, se entregaron los trofeos del último torneo disputado valedero para la Orden de Mérito, el del Club de Golf Tomelloso, que tuvo como ganadores en la modalidad *scracht* a Juan Molinero, seguido de José Muñoz y Juan Catalino Romero. En *scracht* damas ganó Rosa María García seguida de Encarna Espinosa, mientras que los tres primeros clasificados teniendo en cuenta el *handicap* fueron Julio Martínez, Ramón Moreno y Jesús Coronado.

El presidente de la Federación de Castilla-La Mancha de Golf, José María Orozco, recogió La Escalera del Éxito y confesó sentirse muy a gusto en Tomelloso "que es como mi segunda casa". Palabras muy emotivas tuvo también el anterior presidente del club, José Luis Tello, que agradeció la colaboración y el trabajo de sus compañeros de junta y consideró un gesto valiente que varias mujeres hayan decidido encabezar un nuevo proyecto directivo para el club. Intervino también la concejala de Cultura, María Teresa Novillo, que elogió las actividades y el gran movimiento que despliega el club y cerró la presidenta del club, Ana Soubriet, que presentó a los miembros de su junta directiva, agradeció el trabajo de la junta saliente y solicitó a los representantes municipales algunas inversiones pendientes en la cancha de prácticas. La velada concluiría con un animado sorteo de regalos, algunos de ellos donados por el profesor y comentarista de televisión, Álvaro Beamonte que no pudo asistir.

JUVENILES / **El Tomelloso tira una ventaja de tres goles en Alcázar.** El Tomelloso llegó al descanso con un clarísimo 1-4 a favor en su visita a Alcázar, pero inesperadamente tiró por la borda su gran primera parte, en unos segundos cuarenta y cinco minutos para olvidar. Marcó muy pronto el Gimnástico de Alcázar, pero el Tomelloso reaccionó y remontó con los goles de Borja 2, Roberto Jiménez y Javi, mostrando una gran eficacia y calidad en las jugadas a balón parado. Sin embargo, la expulsión del lateral, José Javier, marcó el principio del fin para el Tomelloso, que salió dormido en el segundo tiempo, todo lo contrario que un Gimnástico que se fue animando a medida que acortaba distancias. El gol del triunfo alcazareño (5-4) llegó a cinco minutos del final.

TENIS DE MESA

La familia Amorós puede con Elche

Manteniplus Tomelloso sigue compartiendo liderato con Murcia

EL PERIÓDICO

El Manteniplus Tomelloso se enfrentaba al Elche, y las adversidades se amontonaron. Primero, por la marcha del venezolano, Jonathan Pino, que ya no estará el resto de la temporada, y segundo por la baja por enfermedad de Carlos Herrera. Así, el equipo estuvo formado por los tres miembros de la familia Amorós, Julio, el padre, Roberto, de 14 años, y Adrián, de 12 años.

La papeleta era difícil ante un equipo que el año pasado jugó fase de ascenso. El primer partido enfrentó a Julio Amorós contra Tejuelo, el manchego remontó un 2-1 en contra al ilicitano y un 0-4 en el juego definitivo, para imponerse por 3-2. El empate lo conseguía Miguel Ángel Miralles ante el pequeño de la familia, Adrían, al que ganó 3-0. En el tercer partido, Roberto Amorós desarboló con sus fuertes entradas de *top spin* de derecha, al defensivo Jesús Bernal imponiéndose por 3-1. El dobles era clave y la pareja Julio Amorós-Roberto Amorós se impuso por 3-2. Con 3-1 en el marcador global, Julio Amorós se anotó el 4-1 con el que finalizó el partido.

Buenos resultados del CN Tomelloso y del Club de Salvamento

EL PERIÓDICO

El Club Natación Tomelloso participó con ocho nadadores en la 2ª jornada de la Liga Territorial disputada en Alcázar. Nadaron en las pruebas de 400 metros estilos, 50 libres, y 200 mariposa, además de los relevos, 4 x 50 metros estilos, tanto en categoría masculina como femenina. Hubo nadadores tomelloseros en los tres primeros puestos de todas las pruebas. En los relevos, el equipo masculino consiguió el cuarto puesto y las chicas el tercero.

Por su parte, el Club de Salvamento Acuático Tomelloso disputó el trofeo Ciudad de Albacete. Los resultados fueron excelentes. Así en la prueba de 50 metros rescate maniquí con aletas Miriam Moreno consiguió medalla de oro y Zinet Mekidiche obtuvo medalla de bronce. En la prueba de 50 metros socorrista Miriam Moreno se alzó con la medalla de plata. En las pruebas de relevos consiguieron medalla de oro en 4 x 50 natación con aletas infantil femenino con un crono de 2.07.79, medalla de bronce en 4x50 natación con aletas cadete femenino y bronce en las pruebas de 4x50 m tubo de rescate infantil y cadete femenino.

El Retamar vence a una selección de veteranos

LEÓN MUÑOZ

Para no perder la forma durante el parón de la liga, el Deportivo Retamar jugó el pasado sábado un partido frente a una selección de veteranos, muchos de los cuales no desentonarían entre los jugadores que se mantienen en activo, aunque ya se les notan algunos kilos de más. Entre los jugadores que componían esta selección se encontraban los tomelloseros Julián, Salva, Fran y Rojas, y los pedroteños Alejandro, Miguel Ángel, Izquierdo, Óscar, Pepe y Ayuso. Estos jugadores plantaron cara al joven y preparado equipo que entrena Pedro Luis Puente, ante el que acabaron perdiendo por 34-22.

A pesar de las dos derrotas consecutivas en liga frente al líder Beatriz Hoteles y Cuenca, la moral continúa intacta entre los integrantes del Retamar.

Biblioteca Virtual de Castilla-La Mancha. Periódico del Común de La Mancha, El. #390, 19/12/2008.

FÚTBOL-SALA PEDRO MUÑOZ

Green Pub/1 Más mantiene el liderato

LEÓN MUÑOZ

Se disputaba el pasado fin de semana la sexta jornada del campeonato local de fútbol-sala de Pedro Muñoz, una jornada que hace más líder al equipo de Green Pub/1 Más, el cual derrotó por 7-3 a Talleres Henales. Después de esta jornada, el Green Pub/1 Más es el único equipo que continúa imbatido y cuenta sus partidos por victorias. La pregunta es hasta cuándo aguantará en la primera plaza de la clasificación. La respuesta está en el aire. Ni los propios jugadores se ven mucho tiempo al frente del campeonato, y eso que este equipo está compuesto por jugadores procedentes casi todos ellos del fútbol grande y ya consolidados en el fútbol-sala después de tres temporadas juntos en el equipo.

La sorpresa de la jornada la daba de nuevo El Rincón Manchego, que caía derrotado por 6-2 ante Seguros Bilbao, en un partido en el que los de los seguros aprovecharon las numerosas ausencias que tenía El Rincón Manchego. Este nuevo resultado negativo para el Rincón vuelve a enfadar a los responsables de la empresa que patrocina al equipo. Si no cambian las cosas, dicho patrocinio podría ser recortado.

Otro partido destacado fue el que enfrentaba a Recambios Joesa, que marchaba penúltimo con un punto, con Interdroper/El Andaluz, que estuvo dos jornadas al frente de la clasificación. Al final, un Recambios Joesa muy reforzado doblegaba a Interdroper/El Andaluz por 5-3.

La clasificación, por lo tanto, está comandada por Green Pub/1 Más con 18 puntos; Café América le sigue a tres puntos, mientras que Sprint Sport está a seis puntos del líder, pero con un partido menos.

Los veteranos siguen sin ganar

No comenzaron bien los de Leandro Casero la competición de fútbol-sala de veteranos de Tomelloso. De momento no levantan cabeza y en los tres partidos disputados han cosechado dos empates y una derrota.

Incamar
INDUSTRIAS CARROCERAS MANCHEGAS

ACTUALIDAD DEPORTIVA

FÚTBOL-SALA / **Yesos Hilario y Horcajo empatan a cero.** No es frecuente que un partido de fútbol-sala termine con empate a cero, pero de vez en cuando ocurre. Yesos Hilario y Horcajo se quedaron con la pólvora mojada en un partido en el que la mayoría de ocasiones aparecieron en la segunda mitad. En el primero, ambos equipos jugaron con muchas precauciones, cuidándose mucho en proteger sus respectivas porterías. Aún así, el Tomelloso dispuso de dos clarísimas oportunidades en los últimos minutos de este periodo inicial, pero Mario Espinosa y Nano no acertaron. Fue mucho más movido e intenso el segundo tiempo. Hubo más ambición en los dos equipos, más ritmo y las ocasiones se sucedieron en una y otra portería. Mezcua desbarató las ocasiones del Horcajo, mientras que el Tomelloso estrelló tres balones en la madera tras disparos de Peinado, Juli y Chemi. Una semana antes, el Yesos Hilario consiguió sus tres primeros puntos a domicilio en Madridejos. Los de Chocano ganaron el Mármoles Malbi, 2-6, en un partido en el que demostraron una gran eficacia de cara a puerta.

CICLISMO / **Varios ciclistas de la comarca al ciclismo profesional.** Los hermanos Raúl y Vicente García de Mateos, naturales de Argamasilla de Alba, han encontrado un hueco en el nuevo equipo del catalán Melchor Mauri. Raúl, que ya corrió con el equipo profesional Relax, ha realizado una gran temporada ganando varias carreras por etapas. Por su parte, Vicente también ha brillado ganando varias carreras al sprint. El corredor de Membrilla, Sergio Pardilla, ha completado una gran campaña con el Burgos Monumental, codeándose con la élite del ciclismo profesional y obteniendo buenas clasificaciones. Ello le ha valido para que le llamen del equipo profesional, de nueva creación, H2O. En este mismo equipo también estarán los hermanos de Manzanares, Pedro y Jesús Merino.

ATLETISMO / **Fernando Rey y Sonia Labrado, ganadores del X Cross Villa de Pedro Muñoz.** Los atletas, Fernando Rey, en categoría promesa senior masculino, y Sonia Labrado, en categoría promesa senior femenino, ambos del Club de Atletismo Toledo-CCM, fueron los ganadores del X Cross Villa de Pedro Muñoz disputado el pasado 14 de didiembre. La alta participación y la buena organización fueron características de esta prueba organizada por el Ayuntamiento, el PMD y el Club Atletismo Pedro Muñoz.

SLOT / **Luis Miguel Heredia y Pedro Lomas vencen en Las Tres Horas de Resistencia.** Luis Miguel Heredia y Pedro Lomas se impusieron en la carrera de Las Tres Horas de Resistencia de los Ranault Megane de Ninco. En algunos momentos les inquietaron Adrián Serrano y Rubén Pardilla, pero en una salida de pista se rompió el alerón del Megane de estos últimos y tuvieron que parar para arreglarlo. Esto dejó libre el camino de la victoria a Heredia y Lomas, mientras que Serrano y Pardilla fueron segundos. En tercera posición terminaron Jonathan Romero y Pedro Jesús Poveda. Las competiciones ya han terminado en Mancha Slot, pero aún queda la última carrera del Campeonato Provincial de Rally que se disputará el 20 y 21 de diciembre en Socuéllamos.

AJEDREZ / **III Torneo de Ajedrez Fergos.** Los próximos 27 y 28 de diciembre tendrá lugar el III Torneo de Ajedrez Fergos. El torneo se celebrará en tres categorías y está prevista la participación de cuarenta jugadores. Serán tres los torneos: la Liga Provincial de Deporte Base, un Torneo válido para ELO y el Campeonato Local para jugadores en edad escolar.

SAUDE
CENTRO MEDICO DENTAL
CONSULTA DE OFTALMOLOGÍA
Especialmente dedicada a Cirugía Plástica Ocular
Dr. Jorge Rivera Salazar
Médico Oftalmólogo
Sección Oculoplástica. Hospital "La Mancha Centro"
Atención oftalmológica integral y cirugía plástica ocular, blefaroplastia para eliminar el exceso de piel y grasa de los párpados superior e inferior. Cirugía cosmética. Botox-Vistabel (líneas de entrecejo, patas de gallo, etc). Cirugía reparadora. Cirugía reconstructiva.
Av. Antonio Huertas, 133 - 13700 Tomelloso - Tels.: 926 50 48 24 / 50 45 83

FÚTBOL-SALA TOMELLOSO

Diez partidos suspendidos por la lluvia

EL PERIÓDICO

La lluvia obligó a la suspensión de los diez partidos de la liga de Tomelloso en las pistas de la Ciudad Deportiva. No pudo jugar el líder, Cafetería Viena, ni tampoco el Muebles Montaña. El Talleres Gromaz que igualó a uno, y gracias, con Bar La Bodega, es el nuevo líder provisional. Otro de los de arriba, el Bar Surtidor María Cristina, sufrió mucho para ganar al SGM, que llegó a tener un 2-0 a favor, pero en el tramo final tres goles de Eloy y uno de Rubén le dieron la vuelta al partido.

Vinos Tomillar/Bar La Tinaja, que venció 2-1 a Bandytrans, no se descuelga de los puestos de arriba. Los partidos aplazados se jugarán después de Navidad.

Biblioteca Virtual de Castilla-La Mancha. Periódico del Común de La Mancha, El. #390, 19/12/2008.

economía

COAG pide a Bruselas medidas compensatorias para frutas y hortalizas

EL PERIÓDICO

El responsable Estatal de Frutas y Hortalizas de COAG, Andrés Góngora, mantuvo una reunión con Alexandre Asbil, jefe de unidad adjunto de Asuntos Internacionales de la Dirección General de Agricultura de la Comisión Europea. El encuentro, solicitado en varias ocasiones por la coordinadora agraria, tuvo lugar en el marco del grupo de trabajo del COPA-COGECA que COAG ha impulsado para conocer en profundidad el proceso negociador y trasladar a la Comisión Europea las inquietudes de los productores españoles de frutas y hortalizas.

El objetivo de la organización agraria era conocer de primera mano cuál es el estado de las negociaciones comerciales de la UE con países terceros, especialmente con Marruecos. "Por desgracia, la Comisión Europea parece empeñada en alimentar la incertidumbre del sector ya que la información precisada por el jefe de unidad no ha sido excesivamente amplia, lo que demuestra que, hoy por hoy, Bruselas sigue insensible a la problemática del sector de frutas y hortalizas", manifestó Góngora.

COAG ha aprovechado la reunión para hacer partícipe al responsable comunitario del malestar del sector hortofrutícola nacional ante las pretensiones marroquíes puestas sobre las mesa de negociación. Así, se incidió en que la UE debe reconocer las dificultades que generan estos acuerdos bilaterales de liberalización comercial para numerosos productores y regiones europeas y que de esta manera se establezcan medidas compensatorias, a través de líneas de apoyo suplementario, y políticas a corto y medio plazo.

Mejora de la competitividad

Andrés Góngora puntualizó que "se deben adoptar medidas de mejora de la competitividad, como las que se pusieron en marcha para otros Estados miembros de la UE cuando España se incorporó a la UE". El responsable de la Comisión Europea augura un proceso de liberalización del comercio con Marruecos en un plazo de 5 a 10 años.

Por otro lado, COAG ha reclamado el mantenimiento de unos precios de entrada acordes con los costes que asumen los productores europeos, así como del sistema de cupos para las exportaciones de países terceros, a fin de garantizar una competencia más justa dentro del mercado hortofrutícola comunitario. Asimismo, Góngora insiste en la importancia de que los Estados miembros controlen realmente a través de los puertos los kilos de producto que entran procedentes de países terceros, rechazando las pretensiones marroquíes de cambiar de mensual a anual la supervisión de la UE.

4,8 millones de euros para las cooperativas agrarias

EL PERIÓDICO

El Consejo de Gobierno de Castilla-La Mancha ha aprobado un presupuesto de 4,8 millones de euros para la mejora de las estructuras asociativas agrarias en Castilla-La Mancha, dirigidas al fomento del cooperativismo. El objetivo de estas ayudas es propiciar que las cooperativas agrarias puedan aumentar su dimensión, mejorar su rendimiento global, incrementar su competitividad y modernizar sus estructuras.

La DO La Mancha presenta sus vinos en la Estación de Atocha en Madrid

La Estación de Atocha volvió a ser el punto elegido para la presentación de los vinos de la Denominación de Origen La Mancha en Madrid, un acontecimiento que se lleva celebrando 10 años y que en esta edición volvió a congregar a miles de personas en la estación madrileña, entre ellas, el consejero de Agricultura, José Luis Martínez Guijarro. Los asistentes elogiaron la calidad y diversidad de los vinos manchegos de la cosecha 2008. Pese a que la vendimia de este año se ha retrasado, lo cual ha provocado que los vinos tintos hayan podido estar listos para este acto por muy poco. Coincidiendo con la presentación de los vinos, también se celebró la entrega de la V Edición de los Premios Joven de la DO La Mancha, con los que esta denominación de origen reconoce el esfuerzo y la dedicación de un Joven Director de Hotel, Joven Maitre y Joven Sumiller. Los ganadores fueron: Sebastián López Robledo, del hotel Room-Mate Escar de Madrid; Raúl Miguel Revilla, del restaurante Zalacaín de Madrid; y la subdirectora de RafaelHoteles Atocha. Además, se distinguió a jóvenes del mundo de las artes, la música y el deporte.

ALLOZO 2005
Tempranillo de Finca La Fuente
La calidad de la uva de nuestras fincas ya se disfruta en 30 países en las cuatro estaciones del año
Ctra. Alcázar, km 1
Tel.: + 34 926 50 56 53 - 54
Fax: + 34 926 50 56 52
13700 TOMELLOSO
www.allozo.com
ALLOZO 2005
SHYRAZ DE FINCA LA RAMA

Biblioteca Virtual de Castilla-La Mancha. Periódico del Común de La Mancha, El. #390, 19/12/2008.

Sampedro
CORREDURÍA DE SEGUROS S.A.

C/ Don Víctor, 79
Apdo. Correos 251
Tel. 926 538 161
Fax. 926 511 243
13700 TOMELLOSO (C. Real)
correduria@segurossampedro.com
www.segurossampedro.com

AUDITORÍA DE SEGUROS

¿PROBLEMAS DE SALUD?

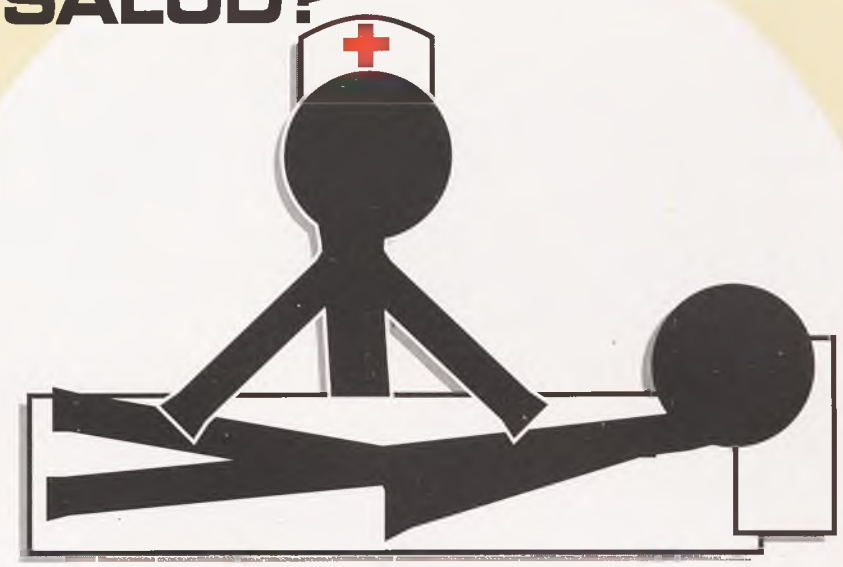

Policlínica Tomelloso

Asistencia Sanitaria
Prevención de Riesgos Laborales
Asistencia Accidentes
Radiología / Fisioterapia / Rehabilitación
Psicotécnico / Carnet de Conducir
Mutua de Accidentes de Trabajo

Para tu tranquilidad

El valor añadido de nuestros servicios nos hace diferentes

Si te vas a casar,
Consulta con los que más saben de bodas

LLAGO'S IN-OUT

Porque en Llago's e In-Out, encontrarás un equipo dispuesto a atenderte y a resolver todas tus dudas sobre tan importante día.
Sea en el lugar que sea celebramos tu boda con todo lujo de detalles.

Lepanto, 24 - Tels.: 926 51 27 59 - 51 39 07
Paseo San Isidro, 15 - Tels.: 926 51 41 21
T O M E L L O S O

Biblioteca Virtual de Castilla-La Mancha. Periódico del Común de La Mancha, El. #390, 19/12/2008.

ACTUALIDAD ECONÓMICA

Concedidos los permisos de vuelo para el Aeropuerto de Ciudad Real. El presidente de Castilla-La Mancha, José María Barreda, acompañado por el presidente de la sociedad promotora del Aeropuerto Central de Ciudad Real, Juan Antonio López Triviño, ha anunciado la pronta entrada en funcionamiento de esta infraestructura después de haber conseguido desbloquear los últimos requerimientos administrativos. Así lo ha puesto de manifiesto el jefe del Ejecutivo regional tras las conversaciones mantenidas con el Ministerio de Medio Ambiente, Medio Rural y Marino y el Ministerio de Fomento. Con éste ya son dos los aeropuertos de uso civil de los que dispone Castilla-La Mancha: Los Llanos en Albacete y el Central en Ciudad Real.

CCOO insta a la administración regional a que ponga en marcha el Plan por el Empleo. CCOO de Castilla-La Mancha ha instado a la Administración regional a que articule cuanto antes todas las medidas que recoge el Plan por el Crecimiento, la Consolidación y la Calidad en el Empleo, que van a salir publicadas en el Diario Oficial de Castilla-La Mancha de este mes. Entre estas medidas, según explicaron la secretaria regional de Empleo de CCOO de Castilla-La Mancha, Lola Santillana, y el secretario general de CCOO de Ciudad Real, Felipe Pérez, está la sustitución del programa de becas, que no generaba derechos laborales, por otro programa que sí conlleva contratación para titulados. Otras de las medidas es unificar los programas dirigidos a entidades locales y entidades sin ánimo de lucro en el Programa de Acción Local y Comunitaria, -con una dotación presupuestaria de 48 millones de euros-, que verá la luz este mes y que incluye el Plan Integrado de Empleo, acciones especiales de empleo y los programas experimentales.

Aprobados casi 100 millones de euros en ayudas para el sector vitivinícola para destilación de alcohol de uso de boca y usos industriales. El Consejo de Gobierno de Castilla-La Mancha aprobó ayudas por importe de casi 100 millones de euros destinadas a la destilación de alcohol para uso de boca y a la transformación de subproductos de la viticultura, como orujos y lías, en alcohol bruto que tenga un grado alcohólico de al menos el 92 por ciento y sea utilizado con fines industriales o energéticos. Así, la primera de estas órdenes, que regula el régimen de ayudas para la destilación de alcohol para uso de boca, cuenta con un presupuesto de 80 millones de euros. La otra Orden contemplará ayudas por 17 millones de euros.

Megasport, nueva tienda de deportes en Tomelloso

Miguel Ángel Mena, Isaac Vega y Gregorio López, ilusionados con este nuevo proyecto

CARLOS MORENO

Isaac Vega, Miguel Ángel Mena y Gregorio López.

Megasport, nueva tienda de deportes, abría sus puertas el pasado 11 de diciembre en la calle Belén, una de las de mayor vida comercial de Tomelloso. Tres socios: Miguel Ángel Mena, Isaac Vega y Gregorio López Martín de la Sierra están muy ilusionados con un proyecto que nace en un momento delicado, pero confían en su amplio abanico de relaciones, experiencia comercial y vinculación con el mundo del deporte para que llegue a buen puerto. Los tres han trabajado a marchas forzadas para que la tienda estuviese montada en esta época de Navidad. El esfuerzo ha merecido la pena porque la tienda presenta una magnífica imagen.

La tienda funcionará como una franquicia de la cadena Match y va a disponer de una amplia gama de artículos de pádel, tenis, frontenis y otros deportes de raqueta, "aunque tendremos artículos de otras disciplinas, como por ejemplo fútbol-sala, fútbol, baloncesto, escalada..., en fin de todo lo que nos vaya demandando el público". Al frente de ella estará Carlos Peralta, "El Argentino", gran deportista que asesorará con buen criterio a los clientes.

La tienda reúne mucha variedad y calidad de artículos de las mejores marcas del mercado: Adidas, New Balance, Mistral, Quiksilver... Los artículos destacan por su calidad y diseño, "de hecho, la gente joven tiende cada vez más a vestirse con ropa deportiva", aseguran los emprendedores. Mena, Vega y López se han lanzado a este proyecto porque consideran que "en Tomelloso es mucha la gente que va a grandes superficies de Madrid y otras capitales a comprar artículos. Ahora se los vamos a ofrecer nosotros y estamos dispuestos a realizar importantes descuentos y bonificaciones a nuestros clientes".

Los tres socios juegan al pádel, una modalidad que sigue creciendo a un ritmo vertiginoso en la ciudad. "El pádel atrae porque es muy accesible a todo el mundo. En principio, la pista es más pequeña, la bola bota menos, la pala es más pequeña y se maneja bien y luego está el hecho de que se pueda jugar con las paredes, lo que ofrece más oportunidades de golpear".

TELÉFONOS ÚTILES

Tomelloso

Ayuntamiento	**926504542**
Policía municipal	**092**
Casa de Cultura	**926506401**
Taxis	**926512250**
Guardia Civil	**926501820**
Hospital	**926525800**
Centro de Salud	**926505625**
2º Centro de Salud	**926505920**
	926505968
Estación de autobuses	**926514058**
Juzgados	**926506154**

Socuéllamos

Ayuntamiento	**926539410**
Centro de Salud	**926532300**
Taxis y Ambulancias	**926531036**
Policía local	**926539414**
Guardia Civil	**926530059**
Renfe	**926580356**
Centro Social	**926539423**

Argamasilla de Alba

Ayuntamiento	**926521034**
Consult. Médico	**926522151**
Casa de Cultura	**926523234**
Guardia Civil	**926521008**

Pedro Muñoz

Ayuntamiento	**926586152**
Policía Local	**926568624**
Centro de Salud	**926586726**
Casa de Cultura	**926586355**
Guardia Civil	**926586014**

Ruidera

Ayuntamiento	**926528026**
Albergue juvenil	**926528053**
Estación Servicio	**926528010**
Centro Información	**926528116**

Manzanares

Ayuntamiento	**926612608**
Policía local	**926611080**
Hospital	**926646000**
Centro Social	**926613484**
Renfe	**926611918**
Parada de taxis	**926610009**
Est. de autobuses	**926610463**
Guardia Civil	**926610396**
Juzgado y registro	**926610353**

La Solana

Ayuntamiento	**926631011**
Policía local	**926631182**
Casa de Cultura	**926631000**
Centro de Salud	**926633900**
Guardia Civil	**926631031**
Estación de autobuses	**926631333**
Taxis	**926634992**
Servicios Sociales	**926634485**

Membrilla

Ayuntamiento	**926636560**
Policía Local	**926636211**
Centro Social	**926637147**
Consult. Médico	**926636848**
Casa Cultura	**926636613**

Alhambra

Ayuntamiento	**926356861**
Guardia Civil	**926356788**

Agenda

EXPOSICIONES

* *Museo Antonio López Torres de Tomelloso.* Durante las fiestas navideñas puede visitarse la **exposición de pintura correspondiente al VII Certamen Cultural Cooperativa Vinícola Virgen de las Viñas** con Juan Alcalde como artista invitado.

* *Gran Teatro de Manzanares.* Hasta el 21 de diciembre permanece abierta la exposición correspondiente a los **III Premios Manzanares de Fotografía.**

* *Posada de los Portales de Tomelloso.* El viernes 19 de diciembre a las 20'00 horas se inaugura la exposición de pintura ***Intersecciones-Generaciones*** **de Diana Olmedo Pérez y Belén Olmedo Menchén**. La muestra permanecerá abierta hasta el próximo 7 de enero.

* *Biblioteca Lope de Vega de Manzanares.* Hasta el 27 de diciembre puede visitarse la **exposición de fotografía colectiva titulada *Páginas de agua. Sumérgete.***

* *Barrio del Carmen de Tomelloso.* Hasta el 28 de diciembre se exhibe al aire libre la muestra ***La Guerra de la Independencia en Castilla-La Mancha.***

* *Patio del Centro Parroquial de La Asunción.* Hasta el 4 de enero puede visitarse la exposición ***Belenes, Arte, Cultura y Fe***, organizada por la Parroquia de San Pedro.

TEATRO

* *Gran Teatro de Manzanares.* El domingo 21 de diciembre el **Circo Acrobático Nacional de Pekín ofrece *El Alma de China.***

* *Teatro Municipal de Tomelloso.* El martes 23 de diciembre a las 21'00 horas **Teatro Licedei** pone en escena ***La Familia: retrato afilado de una familia enloquecida.***

* *Teatro Municipal de Tomelloso.* El domingo 28 de diciembre en horario de 12'00 y 17'00 horas la compañía **100 Pies Espectáculos** presenta ***Las Aventuras de Tom Sawyer de Mark Twain*** con dirección de Borja Rodríguez y Fernando Ramallo encabezando el reparto.

MÚSICA

* *Auditorio López Torres de Tomelloso.* El viernes 19 de diciembre a las 21'00 horas la Asociación Promúsica Guillermo González en colaboración con el Área de Cultura del Ayuntamiento de Tomelloso ofrece el **Pregón de Navidad a cargo de Pitu y la Asociación Pan pa' hoy** y del dúo formado por **Mª Ángeles Villamor (violonchelo) y M. Martín Acevedo (piano).**

* *Teatro Municipal de Tomelloso.* El sábado 20 de diciembre a las 19'30 horas el grupo folklórico Virgen de las Viñas celebra el **XII Festival Folklórico Navideño** con la participación del Grupo de Gaitas e Baile Do Lusco o Fusco de La Guardia, el Grupo de Coros y Danzas Los Charcones de Miguel Esteban y el Grupo Folklórico San Rafael de Córdoba.

* *Teatro Municipal de Tomelloso.* El domingo 21 de diciembre a las 12'30 horas la **Asociación Musical Santa Cecilia** ofrece su **tradicional concierto de Navidad** a beneficio de la campaña de juguetes que cada año organiza la Concejalía de Festejos del Ayuntamiento de Tomelloso.

* *Teatro Municipal de Tomelloso.* El sábado 27 de diciembre a las 20'00 horas la **Orquesta Sinfónica Verum** ofrece el **II Concierto Benéfico de Fin de Año** a beneficio de la AECC y Cruz Roja Española.

IMAGEN DE LA QUINCENA

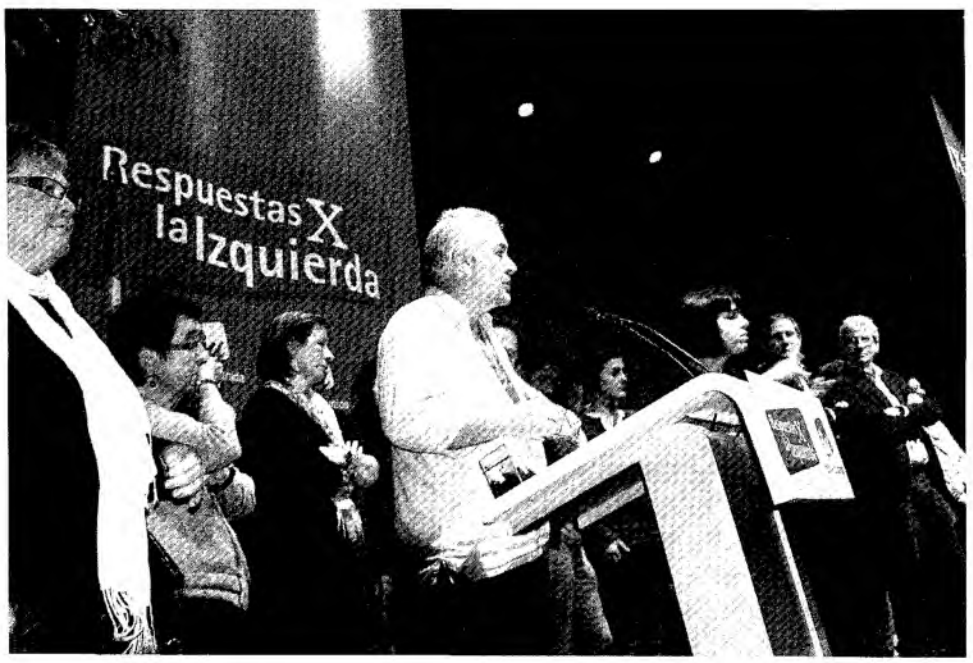

Cayo Lara, nuevo coordinador general de IU. Cayo Lara Moya, político de Argamasilla de Alba, sigue escalando peldaños en su carrera. Tras ser varias legislaturas alcalde de su pueblo natal, asumió después la máxima responsabilidad de Izquierda Unida en Castilla-La Mancha y ahora ha sido elegido coordinador general de la coalición. Evidentemente, es mucho y complicado el trabajo que tiene por delante, pero conociendo la casta y vocación de Lara seguro que no le faltará empeño para superar los retos que se marque. El nuevo líder de Izquierda Unida quiere recuperar el espacio electoral perdido y las señas de identidad de la tercera formación política del país.

FARMACIAS DE GUARDIA

Tomelloso

Día 19 de diciembre
Rodríguez (24 h) Don Víctor, 71
Menchén (A) Socuéllamos, 6
Día 20
Velasco (24 h) D. Víctor, 115
Martínez (A) Socuéllamos, 69
Día 21
De la Fuente (24 h.)
Juan Carlos I, 24
Penadés (A) D. Víctor, 34
Día 22
Menchén (A) Antonio Huertas, 11
Villegas (24 h) Independencia, 5
Día 23
González (24 h)
Antonio Huertas, 129
Cañas (A) Alfonso XII, 2
Día 24
Rubio (24 h) Santa Rita, 37
De la Cruz (A) García Pavón, 2
Día 25
Martínez (24 h) Dulcinea, 122
Miñano (A) Dª Crisanta, 2
Día 26
Caro (24 h) Socuéllamos, 118
Rodríguez (A) D. Víctor, 71
Día 27
Menchén (24 h) Socuéllamos, 6
Velasco (A) D. Víctor, 115
Día 28
Martínez (24 h) Socuéllamos, 69
De la Fuente (A) Juan Carlos I, 24
Día 29
Penadés (24 h) Don Víctor, 34
Menchén (A) Antonio Huertas, 11
Día 30
Villegas (24 h) Independencia, 5
González (A)
Antonio Huertas, 129
Día 31
Cañas (24 h) Alfonso XII, 2
Rubio (A) Santa Rita, 37

(24 h.: guardia de 24 horas desde las 9.30 de la mañana A: apoyo de 9.30 a 22.00)

Manzanares

Días 19 al 21 de diciembre
Quesada - Jesús del Perdón, 49
Día 22
Sánchez - Trafalgar, 12
Día 23
Roncero - San Marcos, 53
Día 24
Galiani - Carretera La Solana, 15
Día 25
Rivera - Toledo, 17
Días 26 al 28
Ros - Jesús del Perdón, 1
Día 29
Agudo - Sol, 13
Día 30
Quesada - Jesús del Perdón, 49
Día 31
Ros - Jesús del Perdón, 1

La Solana

Días 19 al 21 de diciembre
Carvajal - Don Rodrigo, 50
Día 22
Fernández - Feria, 2
Día 23
Ocaña - Emilio Nieto, 38
Día 24
Fernández - Carrera, 60
Día 25
Antequera - Plaza Canalejas
Días 26 al 28
Castillo - Dª Antonia Cortés, 36
Día 29
Ocaña - Emilio Nieto, 38
Día 30
Fernández - Carrera, 60
Día 31
Antequera - Plaza Canalejas

Biblioteca Virtual de Castilla-La Mancha. Periódico del Común de La Mancha, El. #390, 19/12/2008.

DVD

MAMMA MIA

Tras su enorme éxito en los escenarios, llega a la pantalla cinematográfica este musical, en el que grandes estrellas interpretan las canciones del grupo sueco Abba. Un espectáculo con baile y humor, con el pretexto de la historia de Sophie, una chica que va a casarse y quiere localizar a su padre antes de la boda. El problema es que no está segura de quién es su padre.

BANGKOK DANGEROUS

¿Peligroso Bangkok? Pero ¿qué dices? Joe (Nicolas Cage) es un asesino a sueldo. La soledad y el anonimato son sus mejores aliados. Su lema: no dejar rastro. Un gangster de Bangkok lo contrata para solucionar algunos asuntillos. Kong, un joven delincuente, le va a ayudar en su trabajo. Objetivo final: una figura política.

EL CABALLERO OSCURO

Continuación de *Batman begins*, *El Caballero Oscuro* vuelve a reunir al director Christopher Nolan y al actor Christian Bale interpretando de nuevo a Batman/Bruce Wayne en su lucha contra el crimen. Gary Oldman es el teniente Jim Gordon. Joker vuelve a utilizar su cerebro criminal para sembrar el caos en Gotham, obligando al Caballero Oscuro a traspasar la delgada línea que separa al superhéroe del justiciero.

KUNG FU PANDA

Los creadores de *Shrek*, que por lo visto no descansan, presentan una nueva "película más divertida del año". Po es un panda soñador tragón de fideos que debe afrontar su verdadera forma de ser, con todos sus errores, para convertirse en el legendario Guerrero Dragón. Humor, acción y kung fu. Una aspiración, la de afrontar su verdadera forma de ser, probablemente más al alcance de un panda que de un ser humano.

Clásico

AMARGA VICTORIA

Película con omniprotagonista. Bette Davis. En esta película de 1939 personifica a Judith Traherne, una heredera que en sus últimos meses de vida, cuando está quedándose ciega, decide buscar la felicidad. La actriz estadounidense insistió ante el productor, Warner, para que comprara los derechos de esta historia, que originalmente era una novela. La película fue un gran éxito, en una época en la que los grandes éxitos no estaban reñidos con la calidad.

Convocatorias

IX CERTAMEN LITERARIO "ALFONSO MARTÍNEZ-MENA"

El Ayuntamiento de Alhama de Murcia convoca este certamen de relatos breves con arreglo a las siguientes BASES:

1ª.- Las obras que se presenten a este Certamen de Relato Breve, en su modalidad de Cuento Literario, deberán estar escritas en lengua castellana.

2ª.- El tema es libre. Cada autor podrá participar con una sola obra. Los originales deben ser inéditos y no haber sido premiados en ningún otro certamen.

3ª.- Las narraciones tendrán una extensión máxima de ocho folios, escritos a ordenador o a máquina a doble espacio y por una sola cara, con letra de cuerpo 12.

4ª.- Se establece un primer premio de 3.000 euros y un segundo premio de 1.500 euros.

5ª.- Las obras deberán presentarse por triplicado y firmadas con lema o seudónimo, que figurará también en un sobre cerrado, junto con el título de la obra. En el interior del sobre se hará constar la identidad del autor, teléfono, dirección actual, correo electrónico, fotocopia del DNI y un breve currículo.

6ª.- Los originales se enviarán a: Biblioteca Municipal de Alhama de Murcia, Centro Cultural Plaza Vieja, 1 - 30840 Alhama de Murcia (Murcia), indicando en el sobre para el IX Certamen Literario Alfonso Martínez-Mena. El plazo finaliza el día 31 de enero de 2009 a las 20'00 horas.

7ª.- Los autores y títulos de las obras premiadas se darán a conocer el día 18 de abril de 2009.

8ª.- El acto de entrega de premios se realizará en el salón de plenos del Ayuntamiento de Alhama, el sábado día 25 de abril de 2009 a las 20'30 horas.

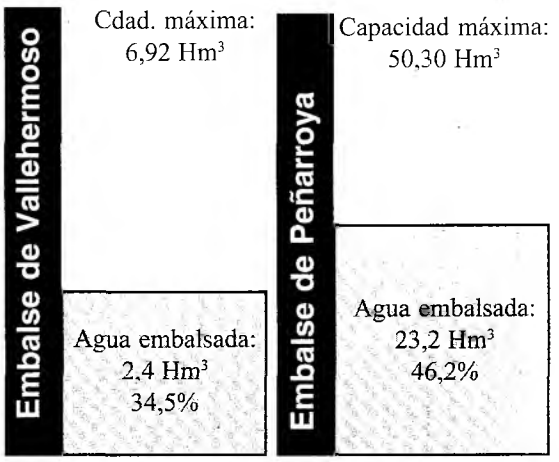

HORARIO DE AUTOBUSES

DE TOMELLOSO:

A MADRID:
Lunes laborables: 4´00, 4´15 y 5´00
Lunes a viernes: 10´00.
Martes a viernes: 4´30. Sábados: 10´45.
Diarios: 6´30, 13´30, 16´00 y 19´00
A MANZANARES:
Laborables: 7´20, 10´00, 13´30 (también el sábado) y 15´30
A SOCUÉLLAMOS:
Lunes a sábado: 7´00 y 19´00 (excepto sábado). 15´00 (Diario)
A VALENCIA:
Lunes a sábado: 7´00 y 11´00. Diario: 15´00.

A CIUDAD REAL:
Lunes a sábado: 7´15 y 14´15.

A ALCÁZAR:
Lunes a sábado: 6´45. Lunes a viernes: 9´45 y 16´30. Diario: 14´10.

A ALBACETE (por Ruidera)
Laborables: 6´30 y 16´10 (sólo viernes)

A LA SOLANA:
Laborables: 6,45
A ARGAMASILLA DE ALBA:
Lunes a viernes: 7´06, 10,00, 14´45 y 15´00.
Lunes a sábado: 11´30 y 19´30.
A RUIDERA: 15´30

DE MANZANARES:

A MADRID:
De lunes a viernes: 7´40, 8´15, 9´00 12´00, 13´15, 13´30, 17´15 y 20´45
Sábados laborables: 7´40, 8´15, 9´00 12´00, 13´15, 13´30 y 17´30
Domingos y festivos: 9´00, 13´15, 13´30, 18´15 y 22´45
Servicios especiales lunes y siguientes a festivos: 3´30
A LA SOLANA:
Lunes a viernes: 8´00, 10´30, 12´45, 13´15, 14´25, 16´00, 18´00, 18´15, 19´30 y 20´45
A TOMELLOSO
Lunes a viernes: 8´40, 13´15 y 18´00
Lunes a sábado: 10´15

A ALBACETE:
Lunes a sábado: 16´00

DE LA SOLANA:

A MADRID:
7´15, 7´45, 8´30, 11´00, 13´15, 16´40, 20´15
A MANZANARES:
7´15, 7´45, 8´00, 8´30, 11´00, 13´15, 15´20, 16´40, 17´30, 20´15
A CIUDAD REAL:
Laborables: 7´45
A ALCÁZAR:
Diarios: 6´00, 7´15, 9´45, 14´10 y 16´55
Sábados no festivos: 7´15 y 14´10
Domingos y festivos: 14´10
A ALBACETE
Laborables: 16´15
A INFANTES:
10´45, 12´30, 18´15, 18´30 y 21´00

DE RUIDERA:

A MADRID: 18´00 (diario) y 5´30 (lunes)

TRENES

DE MANZANARES

A ALCAZAR:
Lunes: 15,24 y 17,44.
Lunes a viernes: 8,22, 11,22 y 20,16.
Diarios: 10,00, 13,07, 17,33 y 18,40
A JAEN:
Diarios: 10,54 y 20,31
Lunes a viernes: 17,47
Sábado y domingo: 10,54 y 20,30.
A CIUDAD REAL:
Lunes a sábado: 10,45
Diario: 8,17, 13,00, 15,06 y 20,36.
A MADRID:
Laborables: 8,16, 8,43, 11,23, 11,45, 17,24, 18,34 y 21,14.
Sábado: 6,06, 11,23, 12,45, 15,24, 17,44, 18,34 y 21,14.
Domingo: 6,06, 11,10, 12,45, 15,24, 17,44 y 18,34.

DE SOCUÉLLAMOS

A CIUDAD REAL:
Diario: 19´56 (enlace con AVE)
A ALCAZAR:
Diario: 14´44
A ALICANTE:
Diario: 10´33
A ALBACETE:
Diario: 14´55

Biblioteca Virtual de Castilla-La Mancha. Periódico del Común de La Mancha, El. #390, 19/12/2008.

EDIFICIO ESPAÑA

Un sueño hecho realidad

Oficina de Ventas situada en el mismo edificio
Portal 1 2º C - Tlfno. 661 661 115

Horario: De Lunes a Sabado
Mañanas de 11 a 14 - Tardes de 17 a 21

IBERCO **www.grupoiberco.es**

Paseo San Isidro, 8 - Tomelloso (C.Real) - 926 50 26 51 - central@iberco.info

Biblioteca Virtual de Castilla-La Mancha. Periódico del Común de La Mancha, El. #390, 19/12/2008.