

# El Periódico

del Común de La Mancha

AÑO XVIII Nº 415 /COMARCA DE TOMELLOSO

AÑO XV Nº 358 /COMARCA LA SOLANA - MANZANARES

PRECIO: 2,30€

DEL 15 AL 28 DE ENERO DE 2010



7 Nueva nevada en  
36 La Mancha que  
empieza a mirar  
al cielo para que  
cesen las lluvias y  
no se produzcan  
daños agrícolas



23 Las Infantas Pilar  
y Margarita asisten  
al magnífico  
concierto de  
Navidad de la  
Orquesta Verum

## La lluvia alivia los efectos de la nevada

**El Parque de la Constitución de Tomelloso pierde quince de sus pinos más antiguos**

**El Pantano de Peñarroya vuelve a verter, mientras que el Azuer provoca daños en Membrilla, Manzanares y La Solana**



31 Se suspende en el  
descanso el  
derbi La Solana-  
Manzanares con  
ventaja para los  
visitantes

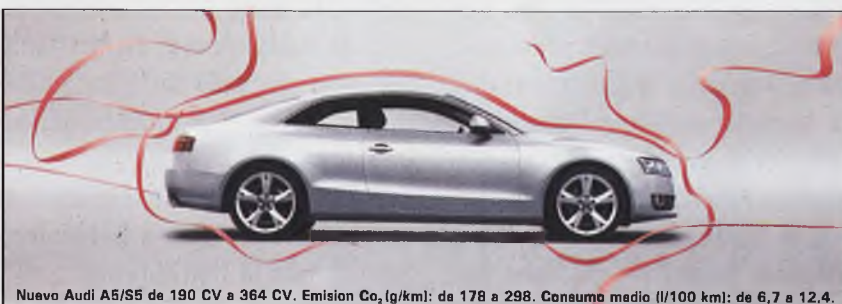

Nuevo Audi A5/S5 de 190 CV a 364 CV. Emisión Co.<sub>2</sub>(g/km): de 178 a 298. Consumo medio (l/100 km): de 6,7 a 12,4.

**Nuevo Audi A5**  
El primer deportivo hecho de sueños.  
A la vanguardia de la técnica. [www.audi.es](http://www.audi.es)

**Talleres Manchegos**  
Premium Automóviles. S.L.

Pol. Emilio Castro, parcela 6, C/ Química,  
nº 1 - Tel. 926 58 88 70  
13600 Alcázar de San Juan



AL ALZA, A  
LA BAJA

AL ALZA, los numerosos lectores de la Biblioteca Municipal Francisco García Pavón de Tomelloso que disfrutaron ya de unas remozadas instalaciones después de un año sin servicio por las obras realizadas en el edificio. Además, la Biblioteca se ha sumado a un moderno sistema de archivo y préstamo de ámbito regional, y ha visto incrementados sus fondos.

AL ALZA, el acuerdo alcanzado por los tres grupos políticos del Ayuntamiento de Tomelloso en una moción en la que se pide al Ministerio del Interior que cumpla el compromiso de la Comisaría de Policía Nacional y la construcción del nuevo cuartel de la Guardia Civil.

AL ALZA, la Asociación de Empresarios de la Comarca de Tomelloso por el éxito del Bingo de Navidad que en su sexta edición ha vuelto a generar gran expectación. Cerca de cuatrocientas personas llenaron el 12 de enero el patio de butacas del Teatro Municipal, siguiendo con interés las incidencias del sorteo.

AL ALZA, la programación navideña desarrollada en los municipios de nuestro ámbito que ha tenido como destinatarios, sobre todo, a los más pequeños. Al alza también los vecinos del Barrio Nuevo Tomelloso por ese magnífico Belén Viviente que representaron con tanta ilusión.

AL ALZA, la empresa Anro, que acaba de celebrar su 50º aniversario. Alcanza sus bodas de oro una empresa que ha realizado obras de gran envergadura en toda la geografía nacional y el extranjero y que actualmente emplea a 230 trabajadores.

A LA BAJA, el colegiado del derbi La Solana-Manzanares, Corredor Dotor, por dar el pitido inicial de un partido que tuvo que suspender en el descanso.

En este número:

La 2 emite el 16 de enero el concierto de *El Mesías* con la participación de la Coral del Conservatorio de Tomelloso /22



Anro celebra su 50º Aniversario dando protagonismo a sus trabajadores /35

TARJETA DE EMBARQUE

Meditación para el comienzo del mes de enero

Valentín Arteaga

Hay mucha juerga y mucha diversión, o lo parece, ahí fuera. Pasan por la calle pandillas de mozalbetes. Ande, ande, la marimorena. Petardos. La noche es una inmensa caja de resonancias. Más petardos todavía. La noche vieja. Es noche para desprenderse de cuanto es inservible y arrojarlo por el balcón. También lo es, si posible, para echarse uno la manta del silencio encima y meditar. Es oportuno y bien llegado que crucen ahí fuera con sus voces destempladas los muchachos. Saca la bota, María, que me voy a emborrachar. Hace una semana que el vecindario todo, o casi, llenaba la parroquia de la Plaza, o se dijera, a las doce en la Nochebuena. Por las esquinas los mozos cantaban. Petrales, almireces, castañuelas. No la podemos dormir. Para un servidor ésta del treinta y uno de diciembre es noche más que propicia para meditar. A uno se le va, ligero, el pensamiento hasta el misterio cristiano de un Dios hecho niño. Vaya. A quién se le ocurre. Un chiquirritín de nada que, como es Dios, ha viajado desde la eternidad hasta el tiempo. Cómo puede ser. ¿De manera que este Niño de Belén tiene sólo ocho días? O sea, lo que ocurre en un santiamén, lo efímero, es decir, la llamita de una vela que el viento, al pasar por el patinillo de casa, destruye, y lo que nunca se muda y siempre queda, esto es, lo eterno, se juntan en un Niño que apenas cuen-

ta con una semana de edad. Se acrecienta el jaleo de la calle. Cohetes. Cantan o gritan los chicos que van, en grupos, a hacer pedazos la madrugada. Un año se va y otro viene. Anda con Dios con el tiempo. Somos, a ver si no, seres en el tiempo. ¿De modo que, según el misterio cristiano, Dios cuenta, en esta noche, sólo con ocho días? Ni que decirse tiene: Lo miramos y lo vemos en brazos de su madre. ¿Dónde va a estar? como ser en el tiempo que ha decidido hacerse, he aquí que Dios tiene que aprender. Pobrecillo, medita uno, este Niño que es Dios no sabe. Y su madre tampoco. Contempla a su hijito y no se explica nada de nada.

Como un puñado ancho de olas, se despeñan contra el silencio los gritos que resuenan, cada vez más, fuera de la meditación y de la casa. El Niño Dios llora. ¿Siempre que un niño llora, llora Dios? No es cosa buena hacerlo. Qué va. Dios ha nacido en este descampado del tiempo y ha de habituarse a aprender a sorberse las lágrimas. Dios se ha hecho, mira tú por dónde, todos los niños. Y uno, claro está, continúa andando por los caminitos del misterio de la Navidad. ¿Qué ocurrió, Señora María? Señor San José, cuéntenos usted. Pastores, venid zagales, llegad. Como se ha hecho parvulín, Dios debe aprender a crecer. Y para ello se agarra a María, el mandil, las sayas, la blusa. Cómo se lo iba a imaginar nadie. No parecen co-

sas de Dios. Podía haber venido hasta las tierras y los pueblillos de los hombres hecho todo un adulto bien aprendido, de fuerte vozarrón y pasos resonantes, alto, capaz, pero no. Ha venido chiquitín y frágil. ¿Por qué? ¿Para qué?

Un año más se va, otro nuevo nos viene, y ¿qué? Pues todo, ea. Ocurre que, según las maneras cristianas de pensar, Dios en esta noche del último y primer día del año, con carilla de niño bobito, de mocosillo que no sabe, nos mira fijamente a cada uno de nosotros como diciéndonos: También vosotros, como servidor, tenéis que ir aprendiendo a crecer. No sabéis aún. ¿Pensáis que sabéis ser personas? Os queda mucho tiempo por delante. Venga. Arrodiadlos ante el grupete de tontitos que formamos María, José -mis papás- y yo. Y comenzad a aprender. El tiempo es un regalo prodigioso para sacar matrícula de eternidad. Sea. Le preguntamos, pues, a la madre del niño: ¿Qué haremos con este manojito de trescientos sesenta y cinco días que tenemos por delante? Puede que os vengan de maravilla para aprender a ser niños. ¿Niños? Sí, como este pequeñín mío, que no sabe nada aún de nada, pobre. No es fácil ser niño. Es más fácil ser grandullón adulto. Con muchos quilos de vanidad.

Afuera, en la calle, siguen los muchachos dándole a la tabarra. Anda, ande la marimorena.

# El Periódico

del Común de La Mancha

EDITA

Ediciones Soubriet SL

DIRECTOR

Jaime Quevedo Soubriet

REDACTOR JEFE

Carlos Moreno Benito

REDACCIÓN

Isabel Lozano

COLABORADORES

León Muñoz (Pedro Muñoz), Juan José Díaz

Portales (Manzanares), Paulino Sánchez,

Aurelio Maroto y Gabriel Jaime (La Solana),

Joaquín Díaz Vallés, L. Sillens,

José Luis Albiñana, Eugenio Serrano,

Ramón Serrano G.

y José Manuel Ruiz Gutiérrez.

COLABORACIÓN ESPECIAL

Valentín Arteaga

PUBLICIDAD

Gabriel Jaime

DISEÑO

Diseño Soubriet

ADMINISTRACIÓN

Mari Ángeles López López-Ortega

REDACCIÓN Y ADMINISTRACIÓN

Doña Crisanta, 47 - 13700 Tomelloso (C. Real)

Tel. y Fax 926 50 55 76 - 926 50 63 53

e-mail: esoubriet@interbook.net

elperiodico@soubriet.com

DL: CR 778/92

R. P. Industrial: N° 1.948.026

Imprime: Angama Artes Gráficas

Derechos reservados

## EDITORIAL

### El empleo principal reto para 2010

La adopción de medidas adecuadas para atajar la sangría del desempleo constituye, sin duda, el principal reto para este año 2010 que

acaba de empezar. Hay, por supuesto, otros muchos objetivos que no perder de vista en el nuevo año, pero es el paro el problema más preocupante. Y es que las cifras de desempleo registradas en diciembre y en el conjunto del año son demoledoras. Castilla-La Mancha registró en diciembre una subida del paro de 6.467 personas, lo que representa un incremento del 3,56%, 2 puntos por encima de la media del país. De este modo, el año 2009 ha concluido en nuestra comunidad autónoma con 188.150 personas en las listas del desempleo, es decir, 40.333 parados más, un incremento del 27,29%. El paro castigó más a los hombres que a las mujeres y por sectores bajó en la agricultura (- 193) y en el colectivo sin empleo anterior (- 356), mientras que subió en la industria (+ 721), en los servicios (+ 639) y, sobre todo, en la construcción (+ 5.656).

Estas cifras han sido objeto de diferentes interpretaciones dentro de una compartida preocupación general. La consejera de Trabajo, María Luz Rodríguez, cree que "la caída del empleo se ha ido ralentizando gracias a los planes de empleo puestos en marcha por los gobiernos de España y de Castilla-La Mancha", mientras que la viceportavoz del Grupo Popular en las Cortes Regionales, Carmen Casero, incide en que "el presidente socialista Barreda no sabe gestionar los intereses de Castilla-La Mancha, ignora cómo alcanzar las cotas de empleo que necesita nuestra tierra y ha convertido nuestra región en una fábrica de parados". De esa cifra, Casero destaca que el 14,2% son desempleados jóvenes, "o lo que es lo mismo, 27.137 parados que ven negro el futuro. En nuestra región 110 personas se van al paro cada día".

Para Daniel Martínez, coordinador regional de Izquierda Unida, "la crisis económica ha encontrado su propio caldo de cultivo en Castilla-La Mancha. Somos la comunidad donde más ha subido el paro en diciembre y en el conjunto del año 2009 ha aumentado por encima de la media nacional. Además, nuestra tasa de protección de parados es del 65%, diez puntos por debajo de la media nacional. Existen 65.389 parados que no cobran ningún tipo de prestación. Por si fuera poco, nuestro PIB ha descendido y somos la penúltima región en renta per cápita. Los datos son bastante preocupantes".

Martínez critica la falta de incentivos a los pequeños y medianos empresarios, y considera insuficiente el Plan de Choque puesto en marcha por el Gobierno regional "pues sólo llegará a 10.000 parados sin prestación". Además, entiende que el Pacto Social por Castilla-La Mancha para reactivar la economía "se construyó sobre bases equivocadas y tiene que dar mucho más de sí para conseguir la anhelada reactivación".

Desde CCOO de Castilla-La Mancha se urge a que se produzca un acuerdo entre Gobierno, empresarios y sindicatos para reactivar la economía, crear empleo y reforzar la cohesión social. En esta central se considera imprescindible reforzar la protección por desempleo y apostar por el cambio de modelo productivo. Para otro sindicato, el CSI.F, "el dato del paro sería peor si se tuvieran en cuenta a las personas en periodo de formación y a los temporeros del campo". Este sindicato aboga por "el abandono de concepciones ideológicas caducas y que se afronten reformas laborales, cambios estructurales o pactos que conduzcan a la recuperación del empleo".

## FRASES DE LA QUINCENA

"Ismael destacó por ser un joven sencillo que reflejó en su vida los valores de entrega, generosidad y sacrificio que predica el evangelio", Matías Rubio, párroco de la Asunción en la presentación del libro sobre la vida de Ismael de Tomelloso en Argamasilla de Alba.

"En Castilla-La Mancha hay 190.000 personas que también quieren que Barreda los enchufe en la Junta", Carmen Casero, diputada regional del PP.

"Está claro que ya no vale el modelo económico basado en el ladrillo y la especulación", Daniel Martínez, coordinador regional de IU.

**La tira** Presidencia española en la U.E. por Vallés

Atentos a los próximos seis meses

¿Cuándo van a cumplir sus promesas del tren por Tomelloso/Argamasilla?

!UUh...?

¿Se comprometen a traer el tren por Tomelloso/Argamasilla?

?EEh...?

CUMPLID  
LAS PROMESAS  
¡YA!

P

P

CASTILLA-LA MANCHA

# Los canutos

Severo Román

En otros tiempos no haría falta esta aclaración pero en la actualidad conviene matizar que nos referimos a los canutos de plástico o cartón, con forma cilíndrica que en nuestro caso será de forma cónica que pueden encontrarse por ejemplo, en bobinas de hilo o más tradicionalmente como "chasis" de los rollos de papel higiénico.

Queremos con este artículo proponer desde este sindicato una alternativa a los netbooks (miniordenadores) que se van a repartir entre los alumnos de quinto de Primaria y que consideramos más económica y más productiva didácticamente hablando. No todo van a ser críticas.

Como alternativa a estos miniordenadores proponemos canutos. CSI-F ha puesto en la balanza los pros y contras de cada uno de estos sofisticados artilugios y se ha decantado de manera descarada hacia el lado de los canutos. Veamos.

El miniordenador es sensible a los golpes. El canuto hecho de plástico irrompible, reciclable y biodegradable es resistente a los golpes y sumergible hasta 100 metros (hasta Bob Esponja, el Señor Cangrejo, Calamardo e incluso Patricio podrían usarlo).

El miniordenador exige electricidad para su funcionamiento. El canuto se maneja por la mera energía mecánica de las manos, su autonomía, por tanto, es ilimitada y además las emisiones de CO<sub>2</sub> son cero. Cumplen, por tanto, el protocolo

de Kioto que tanto preocupa a nuestros políticos. El miniordenador exige complicados sistemas informáticos, los canutos son sencillos, van con una escueta hoja de instrucciones visual que hará que su manejo sea "cosa de niños", nada de complicadas instrucciones con letras que leer y entender a la vez, ya llegará la lectura comprensiva más adelante.

Con el canuto se podrán abarcar con creces todos los objetivos y competencias planteados por nuestra administración educativa hasta 6º de Primaria. Aún no hemos hecho el estudio de los objetivos y competencias que pudieran abarcarse en la ESO y Bachillerato con esta herramienta didáctica, pero estamos convencidos de que los resultados podrían ser sorprendentes.

El miniordenador tiene un peso aproximado de 1 kilo. El canuto es de tan sólo 10 gramos, por lo que la espalda de nuestros alumnos no se verá lastrada por ese peso de más que, unido al de los libros, tanto perjuicio está causando en su salud.

El canuto dispone de dos extremos de diferentes diámetros, por lo que podrán hacerse "oes" de diferentes tamaños, estaremos, por tanto, matando dos pájaros de un tiro: por un lado los alumnos aprender a hacer una "o" y además aprenden a diferenciar entre grande y pequeño, ya no hará falta ver Barrio Sésamo para aprenderlo.

Aunque su aplicación ideal es en las asignaturas de matemáticas y lengua, también puede usarse en plástica para hacer figuras geométricas e incluso en educación física, pudiendo ser usado para una gran variedad de juegos y actividades que no detallaré por su extensión. Puede usarse igualmente en conocimiento de medio para aprender cómo se usa un catalejo, un telescopio o un microscopio, y, si hablamos de teorías como la de los vasos comunicantes o el Principio de Arquímedes, su utilidad es ideal. Y en música, dado que la superficie es estriada, las posibilidades son casi infinitas como

instrumento de percusión o de viento. En idiomas es ideal ya que aprendiendo que canuto se traduce como "tube" ya sabremos decirlo en francés y en inglés, ¡sorprendente! ¿no?

El canuto ha sido histórica y tradicionalmente denostado por la sociedad al haber tenido la mala suerte de ser incluido en un dicho popular usado para desacreditar los conocimientos de alguien. Con nuestra propuesta haremos que los canutos ocupen el lugar que merecidamente les corresponde por su enorme potencial

didáctico y educativo.

Puestos en contacto con la empresa de construcción de canutos sin ánimo de lucro "Save the Education", nos dice que cada canuto sale por un precio de venta directa de 10 céntimos de euros. Un netbook tiene un precio mínimo de unos 280 euros. Ideal, por tanto, para tiempos de crisis.

Bueno, podría seguir enumerando las enormes ventajas de estos materiales didácticos pero a esta hora empieza Bob Esponja, de lo poco que puede verse en la televisión.

No estamos en contra de las nuevas tecnologías, más bien al contrario, pero consideramos, como hemos denunciado y seguiremos haciéndolo infinidad de veces, que existen prioridades en nuestros centros. ¡Qué pena que a la profesionalidad y buen hacer de nuestros maestros y profesores no les acompañen sus dirigentes! Es la misma historia de siempre con un denominador común: la demagogia se antepone al sentido común.

---

**“No estamos en contra de las nuevas tecnologías, más bien al contrario, pero consideramos, como hemos denunciado y seguiremos haciéndolo infinidad de veces, que existen prioridades en nuestros centros. ¡Qué pena que a la profesionalidad y buen hacer de nuestros maestros y profesores no les acompañen sus dirigentes!”**

---

## MI COLUMNA

# Casos y Cosas

José Luis Albiñana

**SIN ACERA EN LAS INMEDIACIONES DE ELDER.** No llegamos a comprender, a estas alturas de la "película", que en la Travesía de la calle Lugo, donde está ubicada la Residencia Elder, no exista acerado en el lado izquierdo, a lo largo de unos 80 o 90 metros de pared. ¡Incomprensible! Las personas que por allí circulan se ven obligadas a "tirarse" a la calzada, con el riesgo que eso conlleva al circular por allí numerosos vehículos.

Los mayores de la Residencia Elder también tienen derecho a voto. Sin más comentario.

En esta misma travesía es necesaria la implantación de un paso de peatones peraltado, pues cuando los automovilistas enfilan la travesía pisan el acelerador hasta la tabla. Peligro, mucho peligro, sobre todo, para las personas mayores.

**EL "CHARQUEJO" DE LOS PORTALES.** Nos repele traer a la columna la palabra "charco", pero no tenemos más remedio que atender las numerosas quejas que estos días nos están llegando. Como es público y notorio, en una zona de los portales de la Posada, en cuanto caen cuatro gotas se acumula gran cantidad de agua, que los viandantes tienen que sortear si no quieren mojarse.

No tienen más remedio que solucionar este problema, que surgió cuando realizaron la reforma de la Posada de los Portales, y es que los arquitectos y los maestros albañiles tomaron los niveles con una tomiza y no peraltaron correctamente las piedras del suelo. En vez de peraltarlas hacia la calzada lo hicieron al revés, de ahí que se acumule el agua.

Solución: levantar la piedra para darle salida al agua. Así de sencillo.

**EL ASCENSOR DE LA POSADA.** Lo sabemos de buena tinta: se han tomado en serio lo de la instalación de un ascensor en la Posada de los Portales. ¡Albricias, el chico ya ha dicho "papa"...!

**BALSA DE AGUA EN LA CARRETERA 310.** En la carretera 310, en la entrada que conduce al Hospital General de Tomelloso, junto al paso de peatones peraltado, estos días de abundantes lluvias un tramo ha estado convertido en una piscina.

Solución: abrir un sumidero precisamente donde se acumula el agua. De paso recordar que todo a lo largo de la fachada del IVICAM, junto a la misma carretera, también se acumula el agua. ¿Por qué no se les ha ocurrido darle salida al agua?

**LA PLACA DE LA CALLE DONANTES DE SANGRE.** ¿Es que no han tenido tiempo de averiguar adónde ha ido a parar la placa de la calle Donantes de Sangre, que ha desaparecido y nadie sabe cómo ha sido? Sin lugar a duda, ya han tenido tiempo de buscarla o encargar una nueva. Eso se llama desidia.

**SEÑAL INFORMATIVA PARA LA CIUDAD DEPORTIVA.** No comprendemos la tardanza en colocar una señal informativa junto a la rotonda de la calle Doña Crisanta con Avenida Antonio Huertas y Avenida Juan Carlos I. Esta señalización es muy necesaria para llegar a la Ciudad Deportiva. Posiblemente no habrán tenido ni tiempo ni ganas de encargarla y colocarla.

¿Acaso es que a los entendidos en la materia no les parece oportuna la sugerencia?

Los ciudadanos tienen la impresión de que sólo les hacen caso cuando tienen que ir a votar. Pero cabe recordar que hay que sembrar...

**DEBEN BORRAR LA SEÑAL DE STOP.** Recientemente, después de la reforma de la calle Independencia, han instalado un stop dando prioridad a la calle Belén. Pero no se han percatado de que en la citada calle Belén existe otra señal horizontal que dice "Stop", y algunos automovilistas no saben a qué carta quedarse.

Y como andamos por la calle Independencia, volvemos a recordar lo del poste publicitario, que es un estorbo. Recordar también que bastantes piedras de las que han colocado en esta calle no son de recibo. Muchas presentan un lamentable estado. ¿Quién tiene que solventar el problema?

**LOS STOPS DE LA CALLE GARCÍA PAVÓN.** Nos gustaría a muchos ciudadanos de Tomelloso que nos aclararan cuándo van a solucionar el problema de los stops de la calle García Pavón. Fue una metedura de pata cuando los instalaron, y así continúan.

Hay frases que son verdaderamente desafortunadas, o al menos, así me lo parecen. Unas, por inoportunas; otras, por incorrectas; y algunas como esas que no vienen a decir lo que parece que quieren decir, y conste que no deseo hacer de esto un trabalenguas. Hay alguna, hay muchas, pero está sobre todo esta a la que me voy a referir, y que pienso que está totalmente equivocada. Ahí va: "Fulanito de Tal vio la luz el día..." Y con eso de: vio la luz, se quiere decir que nació, que fue alumbrado. Pero para un servidor, ¡qué mal expresado está, mi alma!

¿Que por qué está mal? Pues puede que sea por una absurda interpretación mía, pero yo lo veo de otra manera y voy a tratar de explicarlo. Así, podría comenzar diciendo que la mayoría de las palabras tienen varias acepciones, y parecería lógico que se tome siempre la que resalta a primera vista. En el caso que nos ocupa, cuando nace un ser humano, lo que ocurre es que abandona la oscuridad del vientre materno en la que se ha mantenido durante nueve meses y sale al "resplandor" de este mundo en que habitamos. Zutanita ha dado a luz, decimos. Luego, transcurrido un tiempo más o menos largo, ese ser cierra los ojos, con lo que deja de percibir esa luz que le ha iluminado a lo largo de su existencia.

# La luz

Ramón Serrano G.

Hasta aquí parece todo normal, pero tratemos de enfocarlo desde otro prisma. Con un punto de vista diferente, y que seguramente será una barbaridad al ser mío, pero como tal, lo defiendo. Veamos. Estaremos de acuerdo en que la luz es una fuente de energía que, producida por el Sol, o por cualquier otro sistema, se propaga en forma de radiación, y, reflejada por los objetos, actúa sobre el ojo, siendo la causa de que este pueda verlos. Pero esto se producirá siempre que tenga una determinada intensidad, ya que si esa magnitud no se halla dentro de unos límites, nuestra visión se hallará muy afectada, e incluso puede llegar a ser nula.

Pero vayamos por partes. Al producirse el alumbramiento, al amanecer de sus días, el neonato, con sus ojitos cerrados, quizás perciba la suave luz del albor. No lo sé, ya que mi ignorancia de medicina, como de tantas otras cosas, es supina. Pero lo que sí sé es que la luz es calor, y por ello sentirá en lo más íntimo, estoy seguro, unos desagradables cambios de temperatura, habituado como estaba al útero isoterma que hasta ese

momento fuese su morada. En ese lugar en donde se le ha estado preparando convenientemente para poder enfrentarse a las duras pruebas que tendrá que superar.

Porque ese primer malestar no será nada en comparación con todos los que tendrá que sufrir a partir de ese instante. Al principio apenas lo notará, pero la luz, la terrible luz, irá en crescendo de forma horrible hasta llegar a hacerle daño. Un daño casi irreparable que le afectará perniciosamente mientras esté vivo. Sobre él, que todavía no lo sabe, se proyectarán a lo largo de su existencia muchas luces lacerantes. Flashes emitidos por seres avarientos; luminarias abrasadoras provenientes del odio; rayos devastadores emitidos por las injusticias, y otros muchos truenos y relámpagos que afectarán a su comportamiento y forma de ser.

Eso por el día, o sea, en la mitad de su vivir. Por la noche, en la otra mitad, las tinieblas le impedirán, o le harán muy dificultoso su avance y su desarrollo. Habrá de sufrir las penumbras del cáncer; lo tenebroso del paro; la oscuridad de la emigración; la caligine de las drogas; la cegue-

dad que conduce a la guerra. Todas ellas y muchas más, son situaciones que le habrán de sumergir en apocalíptica ceguera.

Después, en la última etapa de su vida, cuando la noche esté cercana, cuando sus ojos ya casi no distinguen la luz y por tanto apenas vean, seguirán esos destellos, pero puede que su próxima y presentada muerte le lleve a la impasibilidad, muy sabedor de que la luz también es la solución de los problemas. Y él, ¡qué paradoja!, estará viendo ya la luz al final del túnel. De ese túnel deslumbrador a veces y a veces tenebroso que ha sido su existencia y que ha tenido que soportar de modo inmisericorde.

Entonces pensará en cómo ha sido esa vida y cuándo vio de verdad la luz. Recordará que esa visión no ocurrió a su llegada a este mundo. Que la luz estaba ya en el cariño de su madre, desde el mismo momento en que esta supo que iba a serlo. Y que luego, al final, cuando sus ojos se hayan cerrado para siempre, por una extraña taumaturgia, la luz, la auténtica luz, se mantendrá en él. Y él se servirá de ella de dos formas: la primera, entregándosela a los que le sucedan, que se verán iluminados con y por su recuerdo. La segunda, y según lo que muchos manifiestan, porque en algún lugar y en alguna hora, brillará para él la luz eterna.

# NÓMINA TE LO MERECE

LA NÓMINA QUE NO  
TE DA UNA VENTAJA,  
TE LAS DA TODAS.

Y AHORA LLÉVATE ESTOS FANTÁSTICOS PRODUCTOS <sup>(1)</sup>



TV + PORTÁTIL

+



TV LCD de 32 pulgadas  
con TDT  
+ Portátil 15,4"  
Pentium Dual Core  
2,0 Ghz., RAM 2 Gb.

¿POR QUÉ?  
PORQUE TE LO MERECE

Consulta las condiciones en tu oficina. Modelos y configuración hasta agotar existencias.

(1) TV LCD de 32 pulgadas con TDT HD (Airs, LG o Samsung, según existencias). Conexiones HDMI y PC. Portátil Airs con TFT de 15,4", procesador Intel T3200 Pentium Dual Core 2,0 Ghz., RAM 2Gb., disco duro de 160GB., grabadora DVD, windows Vista Home Edition, con compromiso de mantenimiento de nómina de al menos 36 meses. Requiere e incluye la conexión de ADSL + llamadas (Jazztel o Telefónica) o conexión 3G (Simyo, Orange o Vodafone), contratada a través del promotor. La valoración de estas conexiones será la máxima que permita la ubicación geográfica. Cuota mensual de 51,36 euros. Promoción válida hasta el 30.06.2009 o hasta agotar existencias.



www.ruralviva.com

Cartas

Agradecimiento

Como esposa de Jacinto Izquierdo, a través de estas líneas quiero expresar mi agradecimiento por la nota que sobre él ha aparecido en EL PERIÓDICO. Con ello demostráis vuestro afecto.

Simplemente, y como él diría: Gracias, Jaime, un fuerte abrazo.

Aprovechando esta oportunidad, quisiera agradecer desde aquí a compañeros y amigos las muestras de cariño y afecto que han tenido hacia Jacinto, ya que en estos momentos de tanto dolor por su pérdida nos han servido de mucho consuelo.

En nombre de toda la familia, gracias a todos.

**María José Arias López**

Noticias para recapitar

Dos noticias importantes se han producido el pasado mes de diciembre, que por mi parte merecen ser destacadas: una de ámbito nacional y otra de carácter local, pero que podría considerarse con el tiempo hasta de esfera universal.

El pasado 17 de diciembre el Congreso de los Diputados aprobó la reforma de la ley del aborto, destacando entre otros lamentables objetivos que las menores de edad podrán hacerlo ahora sin el consentimiento de los padres y éste será libre hasta la semana catorce de gestación. Conviene no olvidar que el aborto es un delito punible en nuestro Código Penal, salvo los supuestos contemplados en la ley aprobada hace veinticinco años, al considerarse que quitar la vida de un ser humano (indefenso, añadiría yo), siempre será considerado un delito. No hay razonamiento sensato, ético y científico que pueda justificar este crimen. La única razón es la meramente ideológica -y esta reforma lo es y mucho, manipulando situaciones concretas y penosas de la mujer, provocándole no el final de un grave problema, sino el comienzo de una pesadilla postaborto, como estudios psicológicos así lo avalan- y con claros ribetes anticlericales, arma muy utilizada, por cierto, por el Gobierno actual de España. Pero seamos claros: nunca un delito

puede convertirse en un derecho.

La segunda noticia a destacar se produjo una semana antes, el 10 de diciembre: también "in silentio", al igual que vivió su corta vida, fueron entregados en Roma, en el Registro de la Congregación para la Causa de los Santos, los seis tomos lacrados conteniendo toda la documentación recabada en torno a la vida del Siervo de Dios Ismael de Tomelloso. El proceso de canonización, sigue, pues, su curso.

Para unir ambas noticias destaco la encrucijada mayor de su vida, ocurrida en 1937 en la batalla de Teruel: prefirió tirar el fusil, y abrazarse a la medalla de la Virgen Milagrosa, antes que dispararlo y provocar muertes y destrozamiento de familias. Le importó más la vida del prójimo que la propia. Es un ejemplo a seguir, cuando vemos cómo se intenta instalar en la sociedad española una cultura de la muerte, en la que el ser humano -convertido más en ser (por debajo incluso al animal) que en humano- es capaz de matar impunemente a otro ser (humano) inocente.

Animo a quienes nos aferramos a la Verdad a imitar a Ismael, y dar ejemplo de que esta vida, con sus dificultades y amarguras, tiene sentido si la empleamos en entregarla por los demás, descubriendo a los que más lo ponen en duda que vale la pena vivirla. Él marcó muy bien el camino: cuanto más cerca estemos de Dios, con más paz y alegría serviremos a quienes más necesitados están, especialmente de cariño.

Por eso, estas pasadas fiestas navideñas tienen que valer para recapitar si este año 2010 vamos a pasarlo en el cómodo palacio de Herodes, o en el frío portal de Belén como un pastorcillo más, pero con un corazón caliente contemplando y admirando la Vida; y poniendo en práctica esa frase corta e impregnada de sentido sobrenatural que nos legó el Siervo de Dios: "Cuántos serían santos si en su camino encontraran otros santos". Guiados con la alegría y entrega de Ismael, seremos capaces de enaltecer la vida ante quienes promueven la muerte. Feliz Año Nuevo a todos.

**José Vicente Cepeda**

Gatos y perros (II)

Antonio Ortiz López

La segunda parte de este escrito va dedicada a los perros. Al escribir sobre ellos, me hubiera gustado empezar poniendo el autor de esa definición que todos conocemos: "El perro es el mejor amigo del hombre", pero por mucho que he buscado no lo he encontrado, así pues doy por hecho que esta frase pertenece a la voz del pueblo, y por lo tanto es anónima. No encontré la referida frase, y buscándola hallé otra que es también anónima y que a mí me hizo mucha gracia al leerla, pues se trata de la amistad: "Quien encuentra un amigo, encuentra un tesoro, y quien encuentra un tesoro, encuentra muchos amigos". (Sin comentarios).

El perro es un mamífero doméstico de la familia de los cánidos, de tamaño, forma y pelaje muy diversos según las razas. Tiene olfato muy fino y es muy inteligente. Todo parece indicar que el perro fue domesticado hace veinte mil años aproximadamente. Mucho antes que el gato. Su origen más probable es preciso buscarlo en alguna raza pariente del chacal actual. Hay restos de esa especie en poblados paleolíticos. Las razas más extensas son las de perro de presa, como el sabueso, el lebrél, el perdiguero, etc., denominados perros de busca (hay perros muy ágiles, lo que les convierte en auténticos trepadores: estos animales son muy útiles en misiones de salvamento ya que pueden llegar a sitios de difícil acceso), para distinguirlos de los terriers, perros de madriguera; la del perro pastor, que comprende el pastor alemán (que es el más utilizado por la policía), pastor belga etc.; la de perros guardianes, como el gran danés, el dálmata, el mastín, etc.; y la de perros de compañía, por lo acostumbrados que están a vivir en contacto con el hombre, como el lulú, o el perro de aguas. Este último es de una raza que se cree originaria de España, con cuerpo grueso, cuello corto, cabeza redonda, hocico agudo, orejas caídas y pelo largo, abundante, rizado y generalmente blanco. Es muy inteligente, y se distingue por su aptitud para nadar.

Desde la más remota antigüedad se encuentra al perro como fiel compañero del hombre, comparte su vivienda, le ayuda en algunas de sus primitivas ocupaciones, como era la caza, y como agradecimiento al alimento y hospitalidad que recibe del hombre, se pega a él. Reconoce en el ser humano a su dueño, a quien obedece con gusto, guarda su morada, se muestra digno de su amistad, provoca sus caricias y se las devuelve. En Homero, Lucrecio, Plinio, y Cicerón se ensalza ya la finura increíble de su olfato, y en todo momento la fidelidad hacia su dueño, así como su antipatía con los extraños. Un ejemplo de esta lealtad la encontramos en Argos, el perro viejo de Ulises, al regresar éste, salió a su encuentro y murió de alegría al ver otra vez a su amo. Hace bien poco, nos mostraba imágenes Televisión Española de cómo un perro no se separaba de la tumba de su dueño, y la gente, emocionada por este leal y fiel comportamiento del chuchó, le llevaba al cementerio comida para que subsistiera el pobre animal.

El perro es uno de los pocos animales que entiende su nombre, reconoce las voces que le son familiares, muestra su alegría moviendo su cola y endereza las orejas cuando se excita su atención.

Así como referente a los gatos mencionaba una obra de Lope de Vega, mencionaré otra referida a los perros. La escribió Miguel de Cervantes: *El coloquio de los perros*. Es una novela y coloquio que pasó entre Cipión y Berganza, perros del Hospital de la Resurrección, que está en la ciudad de Valladolid.

Trasladándonos al día de hoy, el perro, si va a vivir en un piso, habrá que pensar en un perro de talla pequeña o media, por motivos de espacio. Los perros de tamaño grande o gigante, y si además son de pelo largo, hay que descartarlos por completo, sobre todo quien viva en un apartamento. El carácter,

evidentemente, debe ser muy tranquilo, apacible y afectuoso, para evitar estrés y molestias a los miembros de la familia y a los vecinos de casa.

Los perros que viven en un piso deben salir de casa por lo menos tres o cuatro veces al día, durante quince minutos cada vez. Es importante recordar que para el perro un paseo de quince minutos se puede desarrollar en un trayecto de pocos metros, siempre y cuando el animal pueda hacer lo que quiera: olisquear, observar, controlar la zona, etc. Es desagradable ver a algunas personas tirar de su perro con la convicción de que debe caminar a la fuerza. ¡Dejémosle quince minutos de completa libertad! En total, pues, se necesitan unos cuarenta y cinco minutos al día. Para algunos, el paseo con su animal constituye un estímulo para salir de casa, para vencer la pereza, para conocer a otras personas, para comunicar las propias experiencias. A muchos niños con problemas de adaptación social les favorece la relación con un animal, se sienten responsables, aprenden a hacerse cargo de un ser vivo.

Tener un perro o un gato que nos espera, que reclama impaciente la comida, que requiere nuestra atención, es algo que difícilmente se puede expresar con simples palabras. Son emociones y sensaciones muy fuertes, muy personales. Ahora bien, no todo es de color de rosa, pues tiene sus inconvenientes y por eso cuando alguien decida recoger, comprar o regalar un perro o un gato, debería informarse con cuidado de los problemas que se pueden presentar en el futuro. Con mucha frecuencia oímos a la gente quejarse de sus animales porque no han resultado como ellos esperaban. Motivos de queja pueden ser el carácter rudo o desobediente del perro, que ladra con frecuencia; el gato que estropea los muebles con las uñas, y otras frustraciones. A esto se podría añadir los gastos ocasionados, que no son tenidos en cuenta por el futuro propietario y que hay que tenerlos muy presentes, como son: alimentación, las curas veterinarias, el impuesto municipal, la limpieza e higiene, etc.

Cuando se habla de la edad de nuestros animales, se suele decir que un año suyo equivale a siete del hombre. Algunas publicaciones científicas veterinarias de los últimos años han modificado esta relación. Lo que es un hecho, es que estos animales viven menos que el hombre y que unos envejecen antes que otros. Estos valores varían también según el tamaño del perro, la raza, las condiciones generales de vida y las enfermedades. Los perros de tamaño pequeño son, por lo general, más longevos: tienen una vida media de 12-14 años; los de talla mediana viven 10-12 años; los gigantes 8-10 años como máximo.

Es curioso las acepciones que el Diccionario de la Lengua Española da a la palabra "perro", pues por una parte lo describe como una persona despreciable, ruin y malvada, y por la otra dice que se trata de un hombre tenaz, perseverante y muy fiel. ¿Caprichos de los componentes de la Real Academia Española? ¡Vaya usted a saber!

Tal vez los expertos en gatos y perros opinen que me he quedado corto en la exposición tanto de uno como del otro, y llevan toda la razón del mundo, pero lo que he querido, únicamente, es dar unas ligeras pinceladas sobre estos animales domésticos, y no el transcribir libros enteros, que los hay, sobre cada una de las razas de estos animales, y aún así, por mi extensión, tal vez me lleve una "regañina" por parte del director de *El Periódico*, que me aconseja no me alargue en mis relatos, pero también sé que Jaime lo comprenderá y me disculpará, pues estos animales dan muchas satisfacciones a niños y mayores, que gozan de su presencia, y por ello, como en esta ocasión, el extenderme un poquito, tiene un cierto perdón.

# El Parque de la Constitución pierde 15 de sus pinos más antiguos

Algunos de los árboles que se han caído en el entorno del nuevo vallado tenían más de sesenta años

ISABEL LOZANO

En las últimas semanas el Parque de la Constitución de Tomelloso ha perdido quince de sus pinos más antiguos. Algunos de los árboles que se han caído estos días en el entorno del nuevo vallado tenían más de sesenta años y en su derrumbe han dañado un tramo de la valla recién instalada, así como una parte de la pared posterior del Estadio Municipal de Deportes.

Para Ecologistas en Acción, "la apertura de zanjas demasiado profundas, su cercanía a los árboles y la ausencia de sistemas de sostenimiento y estabilización de los mismos han podido provocar su derrumbe. El temporal y el frágil enraizamiento de los árboles, en un suelo extremadamente húmedo -apuntan desde el colectivo ecologista-, sin duda, han hecho el resto".

Desde Ecologistas en Acción lamentan que, tal y como ellos mismos denunciaban en una nota hecha pública tras la caída de los primeros tres árboles, el Depar-



Uno de los pinos caídos junto a la valla del parque.

tamento de Obras ignorase la advertencia de posible caída de los pinos que desde Parques y Jardines se hizo antes de iniciar las obras. Ante esto, este colectivo ecologista, que afirma que "la conservación de la vegetación urbana no tiene peso en el conjunto de las políticas sectoriales del Gobierno de Carlos Cotillas", pide para futuras reformas urbanísticas una mayor coordinación entre ambos departamentos, así como la máxima prioridad por la protección de la flora. Ecologistas en Acción ha puesto también de manifiesto

"el riesgo que este suceso ha supuesto para los trabajadores y viandantes".

Por su parte, la concejala de Parques y Jardines del Ayuntamiento de Tomelloso, Ana Mezcuca, reconoce que "al principio creíamos que la caída de los árboles se debía a las obras de vallado que se están realizando en el Parque, pero ahora, a la espera de un informe que está elaborando el arquitecto municipal, dudamos que ésta sea realmente la causa".

Más rotundo se muestra el concejal de Obras, Eugenio Ruiz, quien asegura que "las

obras no han tenido nada que ver con la caída de los árboles". Un suceso al que Ruiz resta importancia y que atribuye únicamente a las condiciones meteorológicas que Tomelloso lleva sufriendo desde hace semanas. El concejal de Obras afirma con rotundidad que las zanjas abiertas alrededor de los árboles caídos -que él cifra en 4 o 5 a lo sumo- no han influido en la pérdida de estabilidad y posterior derrumbe de los pinos, un hecho que Ruiz explica por "lo empapada que está la tierra tras las intensas lluvias, por la acción del viento y por las características propias de las raíces del pino que crecen hacia abajo sin extenderse lateralmente".

En lo que coinciden ambos ediles es en felicitarse de que no haya habido que lamentar daños personales. De hecho, alguno de los quince pinos que el Parque ha perdido no se llegaron a caer, sino que fueron los propios servicios municipales quienes los talaron para evitar daños mayores, dado el inminente peligro de derrumbe.

Casi 700 profesionales se han formado en el Hospital de Tomelloso en 2009

## EL PERIÓDICO

Cerca de setecientos profesionales han participado en los treinta cursos de formación impartidos en el Hospital General de Tomelloso durante todo el año 2009. La mayoría han sido profesionales del propio hospital, aunque también ha habido alumnos procedentes de otros hospitales, así como de Atención Primaria. La formación impartida desde el Hospital de Tomelloso, en total más de seiscientos horas lectivas, ha estado dirigida tanto a facultativos y enfermeros como a personal de gestión y administración. En el ámbito estrictamente médico se han impartido cursos de muy variada temática.

# Tres nevadas en un mes

## EL PERIÓDICO

El segundo temporal de nieve en el plazo de un mes colapsó la provincia con serias complicaciones en las carreteras y espesores de nieve que en algunos municipios sobrepasaron los diez centímetros. La agricultura también resultó afectada. Se cumplieron así las previsiones de la Agencia Estatal de Meteorología que había declarado alerta de nivel amarillo para toda la provincia.

Tomelloso ha soportado en el último mes tres nevadas, intensas lluvias y heladas. Alrededor de 100 trabajadores municipales participaron en las labores de retirada de hielo y nieve. Los operarios comenzaron sus trabajos a las seis de la mañana por las principales vías y el acceso a centros escolares, centros de salud y hospital. Asimismo, distribuyeron sal en los es-

pacios más necesarios tras siete horas seguidas nevando. Además de utilizar vehículos propios, el Ayuntamiento alquiló una motoniveladora para retirar nieve. En cualquier caso era imposible llegar a los 120 kilómetros de calles de la ciudad

con lo que el alcalde, Carlos Cotillas, agradeció la colaboración de los vecinos que limpiaron las aceras de su línea de fachada.

Uno de los daños que la nieve y el hielo han provocado en Tomelloso ha sido el visible deterioro del firme

de dos céntricas calles arregladas recientemente: Independencia y Juan Pablo II. En ambas vías, pero muy especialmente en ésta última, los adoquines de las aceras y la calzada presentan enormes baches en los que el esmalte superior ha desaparecido.

## Daños en la agricultura

Por otro lado, COAG-IR de Castilla-La Mancha ha advertido (ver Pg. 36) que entre el 55 y el 60 por ciento de aceituna que queda en el olivar se podría perder si persiste el temporal de lluvia, nieve y viento. La organización agraria ha pedido el asesoramiento de técnicos de la administración regional para evaluar con mayor exactitud los daños en las yemas y también asesoramiento para poder adecuadamente las viñas y salvar la cosecha de la próxima campaña.

**Peluquería Izquierdo**

(Tomelloso)

Necesita

**Peluquera de caballeros**

Interesadas llamar al

**926 51 43 56**

## “La ciudad está preparada para seguir creciendo”

Carlos Cotillas valora el esfuerzo del Ayuntamiento en el complicado año 2009

C.M.

El alcalde, Carlos Cotillas, acompañado de otros nueve ediles, realizó balance del finiquitado 2009, “un año complicado para Tomelloso por la caída del sector de la construcción que provocó desempleo y menos recaudación para el Ayuntamiento, además del mal año para los agricultores por la nefasta OCM del Vino, sin olvidar las dificultades de empresarios y autónomos por la reducción de créditos bancarios”. Aún así, Cotillas lanzó un mensaje de optimismo, “la ciudad está preparada para seguir creciendo. El último padrón indica que saltamos ya los 39.000 habitantes, y ningún servicio básico se ha resentido. Hoy dis-

frutamos de unas mejores condiciones de vida y nuestra ciudad sigue ofreciendo oportunidades de desarrollo”.

El alcalde destacó los 1.214 contratos laborales firmados por el Ayuntamiento, 777 de ellos a mujeres, además de los 250 con cargo al plan E. También incidió en los 1.648.000 metros cuadrados de suelo urbanizados, para uso industrial y residencial, de los que 370.000 se urbanizaron en el 2009. Además, anunció que en breve se licitarán las obras del polígono-12. El primer edil también incluyó en el balance la resolución del conflicto del matadero, la ampliación del Ayuntamiento y el desarrollo de las obras del plan E.

## El Pleno expresa su unánime defensa de la comisaría y el nuevo cuartel

En una moción consensuada por los tres grupos políticos se pide al Ministerio del Interior el cumplimiento de sus compromisos

EL PERIÓDICO

Los tres grupos de la Corporación expresaron en el último Pleno del año su defensa unánime de la Comisaría de Policía Nacional en Tomelloso y la construcción de un nuevo Cuartel de la Guardia Civil, dos infraestructuras comprometidas por el Ministerio del Interior. En una moción consensuada, los tres grupos instaron al Gobierno de España que “apruebe la plantilla de funcionarios para este cuerpo en la localidad y a la puesta en marcha de la Comisaría para mejorar la seguridad ciudadana y favorecer la adecuada tramitación del DNI, el pasaporte y documentos de extranjería”.

Igualmente, en la moción se pide al Gobierno que en el primer trimestre de 2010 li-

cite las obras del nuevo Cuartel de la Guardia Civil, “que sirva de dependencia a la plantilla del puesto principal de este cuerpo en Tomelloso”.

El portavoz de IU, Ángel Vela, confía “en el buen hacer de las distintas administraciones tras la presentación de esta moción. La Policía Nacional debe instalarse cuanto antes en un edificio destinado a ella”. Por su parte, la portavoz del grupo socialista, Inmaculada Jiménez, defendió también la ejecución de los compromisos adquiridos, si bien matizó que “aunque los dos cuerpos del Estado se encuentren en Tomelloso, sólo uno se encargará de la seguridad ciudadana”.

El alcalde, Carlos Cotillas, recordó que el Ayuntamiento ha realizado su trabajo ce-

diendo terrenos tanto para la Comisaría como para el nuevo Cuartel y concediendo las licencias necesarias, que en el caso de la Comisaría que ya ha sido construida y cuyo proyecto presentó en Tomelloso el ministro del Interior, Alfredo Pérez Rubalcaba, del que dependen ambos cuerpos. “El Ministerio ha aceptado los dos terrenos, -dijo-, se ha comprometido a que en Tomelloso esté la Comisaría de Policía y el Cuerpo de la Guardia Civil, y, por tanto, tiene que cumplir porque además no sólo se ha comprometido de palabra, sino con acuerdos y expedientes administrativos que se han completado”. El alcalde precisó también que hay ciudades donde Guardia Civil y Policía Nacional conviven colaborando una con la otra.

## Izquierda Unida chequea el 2009 en Tomelloso

Para su coordinador regional se ha perdido un año sin dar respuesta al problema del paro y con varios escándalos políticos

C.M.

El coordinador regional de Izquierda Unida, Daniel Martínez, al que acompañaron el coordinador provincial, Miguel Ramírez, y el máximo responsable local, Ángel Vela, hizo balance en Tomelloso del 2009, un año que a juicio de Martínez se “ha perdido en medio de varios escándalos políticos y financieros y donde el Gobierno de Barreda no ha ofrecido respuesta al problema del paro”.

Para Martínez, “la crisis económica ha encontrado su propio caldo de cultivo en Castilla-La Mancha. Somos la comunidad donde más ha subido el paro en diciembre y en el conjunto del 2009 ha aumentado por encima de la media nacional. Además, nuestra tasa de protección de parados es del 65%, diez puntos por debajo de la media nacional. Existen 65.389 pa-

rados que no cobran ningún tipo de prestación. Por si fuera poco nuestro PIB ha descendido y somos la penúltima región en renta per capita. Los datos son bastante preocupantes”.

Martínez criticó la falta de incentivos a los pequeños y medianos empresarios, “que siguen sin liquidez” o al colectivo de los trabajadores autónomos “que siguen cerrando sus negocios”. El Plan de Choque lo consideró insuficiente “pues sólo llegará a 10.000 parados sin prestación” y del Pacto Social por Castilla-La Mancha para reactivar la economía, que IU negoció pero no firmó, dijo: “se construyó sobre bases equivocadas y tiene que dar mucho más de sí para conseguir esa anhelada reactivación”.

“Está claro -añadió- que ya no vale el modelo económico basado en el ladrillo y la especulación”.



**El primer nacimiento de 2010 en la provincia se produjo en el Hospital de Tomelloso.** A las 00:02 horas del día 1 de enero de 2010 nació en el Hospital General de Tomelloso la primera niña de toda la provincia. Marta, que pesaba al nacer 3.510 gramos y medía 48 centímetros, nació mediante parto natural y sin complicaciones trayendo la mayor de las alegrías a sus papás, Jesús Morales y Leticia Valverde, padres primerizos naturales de Argamasilla de Alba. Por otra parte, el Hospital de Tomelloso está colaborando con la Junta Local de la Asociación Española Contra el Cáncer de esta ciudad para prestar atención psicooncológica a pacientes y familiares. El centro hospitalario ha cedido una consulta en sus dependencias para atender a todas las personas que lo precisen mientras que la psicóloga de la AECC es la encargada de atender este nuevo servicio. La consulta de psicooncolología se pasa todos los jueves entre las 9:00 y las 14:00 horas en la planta baja del Hospital, junto al Registro General. Los pacientes que estén interesados en la misma deben contactar con la asociación a través de los teléfonos 655 063 078 (Amalia) o 620 879 425 (Mª del Mar).





Muebles de cocina Armarios, vestidores  
Electrodomésticos Mobiliario de baño

"La mejor garantía, la satisfacción de nuestros clientes"



Fábrica y Exposición Avda. Príncipe Alfonso, 33 - 13700 TOMELLOSO (Ciudad Real) - Tel./Fax: 926 50 61 60  
muebles\_siux@hotmail.com www.siuxcocinas.es



Nuestro trato es personalizado  
y además nuestras garantías  
y precios son los mejores

¡COMPRUÉBELO!



C/ Don Víctor, 79 - Apdo. Correos 251  
Tel. 926 538 161 - Fax. 926 511 243  
13700 TOMELLOSO (C. Real)  
e-mail: [correduria@segurossampedro.com](mailto:correduria@segurossampedro.com)  
<http://www.segurossampedro.com>

AUDITORÍA DE SEGUROS



**Policlínica Tomelloso**

Prevención de Riesgos Laborales Radiología / Fisioterapia / Rehabilitación  
Asistencia Sanitaria Psicotécnico /Carnet de Conducir  
Asistencia Accidentes Mutuas de Accidentes

El valor añadido de nuestros servicios  
nos hace diferentes



# El Gobierno local justifica su actuación ante las crecidas del Azuer

El PP tachó a los responsables municipales de incapacidad y dejación de funciones

EL PERIÓDICO

La concejala de Obras y Protección Civil, Beatriz Torres, acompañada de la portavoz del equipo de Gobierno municipal, Pilar Sánchez-Mulas, explicó las actuaciones llevadas a cabo por el Ayuntamiento con motivo de las sucesivas crecidas y desbordamientos del río Azuer a su paso por la localidad. Torres rechazó las acusaciones del PP respecto a las mencionadas actuaciones.

El Partido Popular había tachado al Gobierno local de incapacidad a la hora de gestionar las consecuencias de la crecida del Azuer. Según Dolores Serna, portavoz del PP en el Ayuntamiento, existió desinformación y falta de medios, humanos y materiales. Serna habló de dejación de sus funciones por parte del equipo de Gobierno. Según la concejala popular, los vecinos afectados por las inundaciones no fueron in-



Desbordamiento del río Azuer en Manzanares.



formados ni recibieron aviso de la crecida del río Azuer.

En opinión de la portavoz del PP, lo que refleja la postura y la inacción del gobierno socialista en esta situación de emergencia es que a las seis de la tarde del mismo día 31 de diciembre, cuando el desbordamiento era evidente, la concejala, Beatriz Torres, desconocía

totalmente la situación, hasta que se personó en una de las zonas afectadas.

Por su parte, Beatriz Torres manifestó que en todo momento se mantuvo informado de la crecida del río Azuer a los vecinos de las zonas próximas al cauce. Según Torres, tanto el día de Nochebuena desde por la mañana como el día 30 de di-

ciembre por la tarde se dio aviso por medio de la Policía Local, Guardia Civil y Protección Civil a los vecinos de las urbanizaciones próximas al río.

Beatriz Torres explicó que incluso los agentes de las Fuerzas y Cuerpos de Seguridad pidieron a los vecinos que retirasen vehículos de la zona.

## Teatro y rock celta en enero

EL PERIÓDICO

El teatro adquiere el papel más relevante en la programación cultural del mes de enero en Manzanares. Dos representaciones marcarán los dos últimos sábados del mes. Yllana presentará la comedia *Zoo*, mientras que A Priori Producciones y Teatro de Malta harán lo propio con *La celosa de sí misma*. Completa la oferta cultural de este mes un concierto de Judith y José Carlos Molina.

La actuación de la violinista conquense Judith, con su espectáculo *Rock Celta Made in La Mancha*, será este sábado 16 en el Gran Teatro. En esta ocasión Judith estará acompañada por el flautista del grupo Ñu, José Carlos Molina. Yllana estará con *Zoo* en el mismo escenario el sábado 23. Trae una divertida obra para toda la familia.



**La lluvia alivia los efectos de la nevada.** La fina lluvia que de manera intermitente empezó a caer desde las cuatro de la madrugada alivió los efectos de la nevada del domingo en Manzanares. La nieve que cayó durante seis horas en la tarde-noche del domingo día 10 había dejado un manto blanco de ocho centímetros de espesor. Tras una mañana de templanza que presagiaba nieve, hacia las cuatro de la tarde aparecieron los primeros copos. Aunque finos, caían en abundancia y no tardaron en cubrir de blanco la superficie. La nevada cobró intensidad conforme anochece. Pasadas las diez de la noche se hizo más intermitente y tímida, dando paso después a una fina lluvia. La ciudad presentaba el lunes por la mañana una relativa normalidad. Por las principales calles los vehículos podían circular sin gran dificultad, aunque había nieve apelmazada que podía ocasionar deslizamientos. Varias brigadas de operarios del Ayuntamiento se encargaron el domingo de esparcir sal en los puntos más problemáticos. Los trabajos continuaron desde las seis y media de la mañana, centrándose en colegios, institutos, centros de salud y hospital, así como en la retirada de nieve en las calles de la población.

## Ayudas de cooperación al desarrollo

EL PERIÓDICO

El Ayuntamiento de Manzanares ha aprobado las bases de la convocatoria para la concesión de subvenciones para actuaciones de cooperación al desarrollo. Estas ayudas se destinan a entidades que financien actuaciones de cooperación internacional en países en vías de desarrollo y que contribuyan al desarrollo de zonas desfavorecidas. Según las bases, podrán acogerse a esta convocatoria las entidades españolas sin ánimo de lucro que no estén comprendidas en los casos de prohibición señalados en la Ley General de Subvenciones.

**ANGAMA**  
ARTES GRAFICAS

- Diseño, Foto industrial
- Escáner y Filmación alta resolución
- Carteles hasta 100 x 140 cms.
- Revistas, Libros, Catálogos
- Continuo, Talonarios, Carpetas...

**ANGAMA**  
digital

- Tarjetas, Menús, Libros, Carteles A3+...
- Tiradas cortas desde 1 ejemplar
- Desde cualquier programa
- Directamente desde el ordenador
- Entrega en 24 h. en la provincia

B.B. "Larache" - C/ Pedro Muñoz, 1 - 13005 CIUDAD REAL - Telf.: 926 21 01 25 - Fax: 926 21 17 20 - E-mail: angama@cim.es

## Los afectados por las inundaciones crean una plataforma

P. S.

Un grupo de agricultores de La Solana se ha reunido para organizar una Plataforma de afectados por las inundaciones causadas por el desbordamiento del río Azuer. Uno de los promotores de esta Plataforma, Pedro Ignacio Salcedo, manifestó que la iniciativa ha partido de algunos agricultores que han visto afectadas sus parcelas, aunque todavía se desconoce el alcance de esas pérdidas. Salcedo animó a todos los afectados a unirse a la Plataforma. Inicialmente ésta serviría para aglutinar a los afectados, aunque Salcedo señalaba que tendrán en cuenta las acciones que sean tomadas por parte de las organizaciones agrarias.

La Plataforma solicitará la limpieza del cauce del río, así como el arreglo de los puentes, para prevenir futuros problemas de este tipo. Una buena limpieza del río, dijo Pedro Ignacio Salcedo, serviría para que el agua pudiera llegar a las Tablas de Daimiel. Por otra parte, pedirán las compensaciones necesarias tras la evaluación de las pérdidas.



Cauce del río Azuer a su llegada a Vallehermoso.

# La Mancomunidad La Mancha pide medidas

PAULINO SÁNCHEZ

Los nueve municipios que integran la Mancomunidad La Mancha acordaron en reunión extraordinaria y urgente las medidas que van a solicitar de los diferentes organismos tras el desbordamiento del río Azuer.

Al finalizar la reunión el presidente de la Mancomunidad y alcalde de San Carlos del Valle, José Torres,

ofrecía en rueda de prensa el resumen de los acuerdos adoptados, en los que piden soluciones tanto al Gobierno de la nación como a la Confederación Hidrográfica del Guadiana.

Las persistentes lluvias han provocado situaciones de encharcamiento debido al mal estado del cauce del río Azuer. Torres manifestó que se han inundado parcelas, tanto privadas como pú-

licas, y ha habido destrozos en cosechas y caminos. Por ello la Mancomunidad ha solicitado al Gobierno que adopte medidas extraordinarias en los municipios afectados, que palien los daños producidos. Igualmente se solicita de la Confederación Hidrográfica del Guadiana la limpieza y el acondicionamiento del río Azuer en los términos de la Mancomunidad por los que discurre.

## El Legado Bustillo aumenta un 66% su presupuesto

AURELIO MAROTO

El Legado Bustillo aumenta en un 66 por ciento su presupuesto para 2010, en gran parte debido a su proyecto estrella, el Aula de la Naturaleza Puerto Vallehermoso, que este año afrontará la recta final de su construcción. En términos globales, el Patronato de la Fundación que gestiona el Legado moverá alrededor de 1.658.000 euros, de los cuales 800.000 serán destinados a dicho aula junto al pantano.

El resto, 858.000 euros, se destinarán a otros menesteres que tienen que ver con la formación, el empleo, el apoyo a la agricultura y el aumento del patrimonio rústico y urbano de la institución benéfica. Uno de los grandes activos de la Fundación es el Centro Especial de Empleo, que tiene 52 trabajadores y que tendrá una dotación de 600.000 euros para este ejercicio. El resto de gastos tienen que ver con el coto social, que costará 40.000 euros, y con otras ayudas sociales por valor de 65.000. Los ingresos llegarán fundamentalmente de la Junta y de otras administraciones.

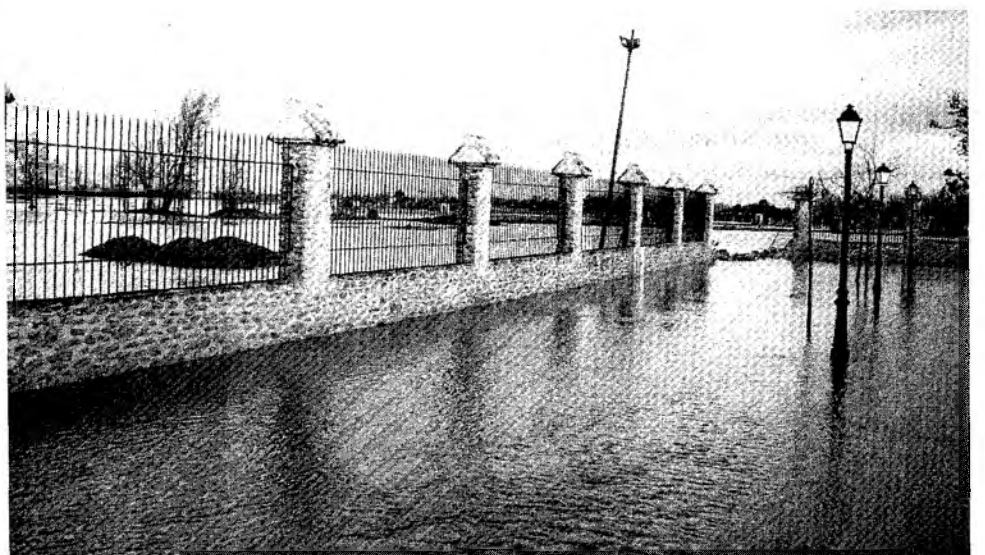

**El Pleno de Membrilla solicita medidas extraordinarias para paliar los daños por las inundaciones.** El Pleno de la Corporación de Membrilla ha solicitado al Gobierno de España la adopción de medidas extraordinarias para paliar los daños ocasionados por las inundaciones derivadas de las crecidas del río Azuer tras realizar la Junta de Gobierno Local hizo un primer balance de daños. Membrilla ha sido uno de los municipios de la provincia más afectados por las lluvias y las inundaciones, ya que el río Azuer ha llegado a atravesar desbordado los quince kilómetros de su término municipal, pasando muy cerca del núcleo urbano como puede comprobarse en la foto. Las aguas han arrasado gran cantidad de parcelas de siembra con una superficie total afectada que podría superar las 600 hectáreas. Además se han producido daños en, al menos, doce caminos y en varias propiedades municipales.

**Ri  
La Tuya**

**RADIO HORIZONTE - LA SOLANA  
107.9 FM**

# El Pleno aprueba un presupuesto de 27,9 millones de euros

El grupo socialista defiende la valentía y el compromiso de futuro de las cuentas – La oposición las considera infladas y arriesgadas

**AURELIO MAROTO**

Fue un pleno sin sorpresas y, en general, bastante previsible. El presupuesto municipal para 2010 salió adelante con el voto favorable del grupo que lo ha elaborado, el socialista, y el rechazo de la oposición, Partido Popular e Izquierda Unida. La sesión ordinaria del bimestre resultó, por lo demás, bastante plácida en el debate, que apenas hubo. Todo se limitó a escuchar las intervenciones preceptivas de cada portavoz en defensa de sus posturas y, salvo pequeños conatos, el respeto imperó en el lenguaje de los concejales. No siempre ha sido así.

Como ya había adelantado el propio alcalde en rueda de prensa, el Ayuntamiento aprobó los mayores presupuestos de la historia municipal. En total, se prevé ges-

tionar 27,9 millones de euros, de los cuales casi 13,5 irán destinados a inversiones reales.

Como aperitivo, antes fue aprobada la cuenta general del año 2008. El interventor, Lorenzo Sánchez, resumió los números gruesos, que revelan un 78% de ejecución del presupuesto de ese año, con un total de 18,5 millones de euros en derechos liquidados. Izquierda Unida votó en contra de la cuenta porque, según su portavoz, Bernardo Peinado, "hay unas estimaciones al alza de cinco millones menos, sólo para decir que tenemos los presupuestos más altos de la historia". El PP se abstuvo y, por boca de su portavoz, Francisco Nieto, criticó los presupuestos por "inflados y sobrevalorados". La portavoz socialista, Jose Simón, defendió la cuenta porque "está hecha con criterio".

El alcalde, Diego García-Abadillo, inició la defensa del nuevo presupuesto destacando que son "los adecuados a las necesidades de La Solana". Se basa en el esfuerzo inversor, que enfatiza el gasto en los denominados sectores estratégicos, tales como desarrollo empresarial, agricultura, turismo y comunicaciones, a lo que se destinan 6.652.838 euros, casi el 24 por ciento del presupuesto total. También destacó la "práctica congelación de impuestos y tasas" y la reducción de la deuda municipal.

IU presentó una enmienda a la totalidad. Cree que son unos presupuestos hinchados y que, en opinión de su portavoz, obedecen a "propaganda política" porque las próximas elecciones se acercan. También criticó el papel de la nueva empresa de gestión municipal y exigió que los empleados de servi-

cios como la guardería Hermanas Barrera o el Centro de Nuevas Tecnologías pasen al convenio colectivo "para no precarizar sus puestos de trabajo".

## Postura del PP

El grupo popular tampoco está a favor de estos presupuestos. Sin embargo, reprochó a Izquierda Unida que presentara una enmienda a la totalidad sin presentar un presupuesto alternativo y admitiendo que tiene cosas buenas. Su portavoz, Francisco Nieto, justificó así que no hubieran presentado ninguna enmienda: "porque nunca se aceptan". El rechazo de su grupo, según Nieto, tiene que ver con lo que consideran un presupuesto inflado que recoge una carga financiera creciente aunque maquillada, que cifró en 11,3 millones de euros.

## IU equipara a PSOE y PP por sus políticas neoliberales

El coordinador local llama al portavoz del PP "portavoz adjunto del PSOE"

**A. M.**

Izquierda Unida de La Solana cree que 2009 ha sido un año con muchas sombras y su coordinador local, José Moreno-Arrones, es poco optimista para este 2010 "mientras no se adopten medidas desde la izquierda". Y es que considera que PP y PSOE son la misma cosa "por sus políticas neoliberales que favorecen a los más ricos".

En la línea de crítica por igual a socialistas y populares, IU tildó al portavoz del PP en la Corporación, Francisco Nieto, como "portavoz adjunto del PSOE". Según Moreno-Arrones, "se ha limitado a defender las posturas del equipo de gobierno".

Propósitos Peugeot para el 2010:

# ¡AÑO NUEVO, COCHE NUEVO!

Reserva un coche de la gama Peugeot en enero y te garantizamos las condiciones del Plan 2000€ hasta junio de este año.

¡Ven ahora y estrena un Peugeot 207 desde 9.430 €!



PEUGEOT FINANCIACIÓN: Gama 207. Consumo medio (l/100km) entre 3,9 y 7,4. Emisiones de CO<sub>2</sub> (g/km) entre 99 y 171. Precio máximo de financiación en Peugeot en febrero con un 207 5p. Coste: 1-4 75 CV incluye impuestos, transporte, descuento financiero y garantía Peugeot 3 años o 100.000 km. Oferta válida para clientes particulares y para vehículos con pedidos antes del 31/01/2010 y máx. hasta el 30/06/2010. Modelo y versión 207 5p. Sport. Consultar condiciones en Peugeot.

**RESERVA TU PEUGEOT EN ENERO Y BENEFÍCIATE DEL PLAN 2000€ HASTA JUNIO**

En Peugeot, enero es el mes de los buenos propósitos porque ahora, si reservas tu coche este mes, te garantizamos las condiciones del Plan 2000€ durante todo el primer semestre, en todas las Comunidades Autónomas.



PEUGEOT

**Alquiman S.A. y su red de agentes**

Ctra. Argamasilla de Alba, km 0'800, Esq P. Cementerio - Tfno.: 926 510 503 - 926 510 519 - TOMELLOSO

**Talleres Autovisa** Avda. Picassent, 12 Tfno.: 967 14 55 12 - VILLARROBLEDO

**Talleres Guillermo Calero** Tfno.: 926 61 14 85 - Fax: 926 61 49 34 Avrovía de Andalucía, 171 - MANZANARES

# El Pleno de Pedro Muñoz aprueba dos proyectos del próximo plan E

## EL PERIÓDICO

El Ayuntamiento de Pedro Muñoz ya ha aprobado los proyectos que presentará con cargo al Fondo Estatal de Inversión Local para el año 2010. La adquisición de equipos para la implantación de la administración electrónica y el equipamiento del Centro Cultural son dos los proyectos que se solicitarán con cargo al denominado plan E.

El primero supone una inversión de más de 28.000 euros y dotará al Ayuntamiento de los equipos informáticos necesarios para implantar la administración electrónica tanto en el Ayuntamiento como en el Centro Social y el Centro Cultural. Según el alcalde, Ángel Exojo, se trata de un proyecto



Momento de la sesión del Pleno de la Corporación de Pedro Muñoz.

que "acercará la administración al ciudadano y facilitará los trámites ahorrando tiempo y desplazamientos a todos los vecinos".

El equipamiento del centro cultural se elevará a casi 51.000 euros y vendrá a com-

plementar el convenio que se firmará con la Consejería de Cultura para equipar la biblioteca municipal del edificio. El alcalde recordó que "los dos proyectos inciden en la sostenibilidad, en la innovación y en el equipamien-

to de los edificios construidos con cargo al primer plan E como es el caso del Centro Cultural", añadiendo que "se beneficiarán pequeñas y medianas empresas que se dedican al sector de la informática y del mobiliario".

## Diversión y entretenimiento en Navijuega 2009

### EL PERIÓDICO

Los niños de Pedro Muñoz disfrutaron con la gran oferta de actividades navideñas que les trajo Navijuega 2009 en la Sala Malvasía, una iniciativa que se puso en marcha por tercer año consecutivo. Tres hinchables, tres playstation, dos wii, dos futbolines y un taller de maquillaje hicieron las delicias de la gente menuda durante sus vacaciones.

**Venta simbólica de los inmuebles de las calles Aníbal Arenas y José María del Moral de Socuéllamos.** El Ayuntamiento de Socuéllamos ha hecho entrega de las inscripciones en el Registro de la Propiedad a los vecinos de las calles Aníbal Arenas y José María del Moral, tras un largo proceso en el que les han sido vendidos estos inmuebles, en los que habitaban en régimen de renta antigua, por la simbólica cantidad de 1.000 euros.

**Campaña Navidad solidaria del Ayuntamiento de Socuéllamos.** La Concejalía de Bienestar Social del Ayuntamiento de Socuéllamos ha hecho entrega de 50 ayudas de 50 euros a las familias necesitadas de la localidad, dentro de la campaña *Navidad solidaria*, una ayuda que se destina a la adquisición de productos de primera necesidad.

**Pruden Medina defiende la gestión del temporal en Socuéllamos.** La concejala de Urbanismo y Medio Ambiente de Socuéllamos, Pruden Medina, ha respondido a las críticas realizadas desde el PSOE sobre la actuación del equipo de Gobierno ante las nevadas. La edil ha señalado que los argumentos del PSOE "carecen de fundamento y veracidad" y ha recordado el trabajo que se ha realizado en colaboración con la Policía Local y Protección Civil.



**Campaña de promoción del comercio de Pedro Muñoz.** El Ayuntamiento de Pedro Muñoz puso en marcha la tradicional campaña navideña de promoción del comercio local, una iniciativa que surgió años atrás y que se ha reforzado con algunas novedades para incentivar las compras en los establecimientos del municipio. Los comerciantes repartieron 30.000 papeletas entre los consumidores que éstos rellenaban para poder tomar parte en el sorteo celebrado el 5 de enero en la Plaza de España. Mari Carmen Rosado ganó una estancia en un Parador y Encarni Fernández -en la foto- consiguió un televisor.

## En Tomelloso



## Talleres Manchegos

Delgado Lizcano S.L.

Pol. "El Bombo" (Ctra. de Pedro Muñoz), parcelas 22-23 - Tel.: 926 58 86 34 - Fax 926 50 54 76 - 13700 Tomelloso

Otras instalaciones Pol.de los Alces, parcela 35 - Tel.: 926 54 21 19 / 926 58 88 56 - 13600 Alcázar de San Juan

Ctra. Madrid-Alicante, km. 119 - 8 - Tel.: 925 56 46 61 - 45800 Quintanar de la Orden



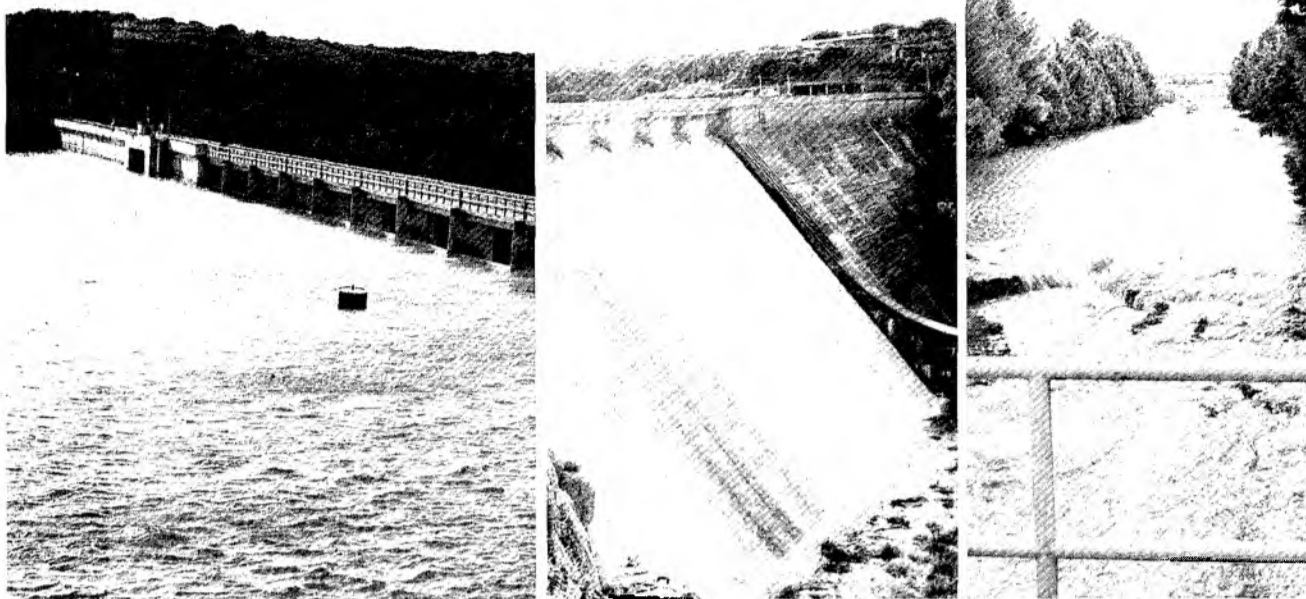

Presa del embalse de Peñarroya y canal del Guadiana en instantáneas captadas los pasados días.

## El Pantano de Peñarroya vuelve a verter cinco años después

### EL PERIÓDICO

Nadie se resiste a presenciar el espectáculo del agua. Desde el pasado 27 de diciembre la presa del Pantano de Peñarroya vierte sobre el canal del Guadiana y son numerosas las personas de Tomelloso y Argamasilla de Alba que se están acercando a las inmediaciones del embalse para presenciar de cerca un fenómeno que no se producía desde hace cinco años (invierno del 2004). El agua llegaba a Argamasilla el lunes 28 de diciembre.

Tal y como venía el año hídrico, los responsables de la Comunidad de Regantes del Pantano de Peñarroya estimaban que el agua asomaría en torno al 17 de enero. Sin embargo, las nevadas y abundantes lluvias que cayeron desde mediados de diciembre aceleraron el proceso. Según explicaba a EL

PERIÓDICO su presidente, Carlos Serrano, “el pantano podría estar vertiendo entre dos o tres meses, incluso más tiempo si continua lloviendo. El agua va a venir muy bien para recargar el acuífero 23 a través de los tres pozos de recarga que construyó la Confederación en las inmediaciones de Alameda de Cervera”. Serrano añadía que “los agricultores también agradecerán esta abundancia de agua, aunque se sigue notando falta de alegría porque los precios están por los suelos”. Esta comunidad de regantes sigue acometiendo un ambicioso plan de modernización que se encuentra ya en su última fase.

Hace un año el embalse de Peñarroya no llegaba a la mitad de su capacidad máxima (50,30 hectómetros cúbicos) con 23,2 hectómetros de agua embalsada. En junio subió a los 45 hectómetros,

un 89,4%, aunque al final del verano se produjo el lógico descenso, 38,3 hectómetros, para luego recuperar volumen en los meses de otoño, con 46,8 hectómetros a mediados de diciembre, el 93% de capacidad. Las lluvias, las nieves y la recarga de las Lagunas de Ruidera han propiciado su llenado total.

El año 2009 concluyó con un 60% de agua en el conjunto de los embalses de la provincia. Los de la cuenca Alta del Guadiana recogieron en los últimos días del año más de 36 Hm<sup>3</sup>. El parte semanal de embalses que ofrece la Confederación Hidrográfica del Guadiana reflejaba que solamente en una semana, del 21 al 28 de diciembre cayeron 115 litros, con una precipitación acumulada desde septiembre de 199 litros, muy por encima de los 159 que se registraron el año anterior.

Actualmente se encuentran desembalsando las presas de Peñarroya, la Cabezuela y Vega del Jabalón. El embalse de la Vega del Jabalón pasó del 19,5% al 74,5% de su capacidad en menos de veinticuatro horas.

### La otra cara

Sin embargo, tanta abundancia de agua también provocó situaciones negativas como el encharcamiento de viñas en algunas zonas de Tomelloso como Los Auriles, y serios problemas en las zonas de Campo de Montiel y Campo de Calatrava con inundaciones en la red de caminos y se anegaron miles de hectáreas de cultivos de cereales, viñedos, olivares y cultivos hortícolas. La organización agraria Asaja estima que las hectáreas inundadas por la lluvia ascienden a 30.000.

## Las Lagunas de Ruidera vierten en espectaculares cascadas

El Ayuntamiento de Argamasilla refuerza con zorra algunas zonas del canal

### EL PERIÓDICO

Las Lagunas de Ruidera están mostrando todo su esplendor tras el temporal de nieve y agua del último mes. Las lagunas se encuentran llenas y vertiendo en esas espectaculares cascadas que tanto llaman la atención a los visitantes.

El crecimiento de los niveles hídricos se observa con claridad en la laguna Lengua, en pleno corazón del parque. Según explicó a EL PERIÓDICO, el alcalde de Ruidera, Pedro Reinosa, “es mucha el agua que baja de arriba y las lagunas están a tope, pero afortunadamente hasta el momento el agua va por sus cauces y no se ha desbordado”.

Por otro lado, en Argamasilla de Alba el canal del río Guadiana transporta el agua que vierte el pantano de Peñarroya desde el pasado 27 de diciembre. Según informó el primer teniente alcalde, Pedro Ángel Jiménez, “desde el embalse hasta la población el agua del canal baja sin problemas porque este tramo está muy bien encauzado. Hemos tenido que reforzar con zorra algunas zonas a la altura de la depuradora porque existían badenes y estamos en contacto permanente con la Confederación del Guadiana”.

## Presentado el libro sobre la vida de Ismael de Tomelloso

### EL PERIÓDICO

In *Silentio*, la nueva biografía de Ismael de Tomelloso sigue llegando a numerosos lugares. El pasado 27 de diciembre se presentaba la obra en Argamasilla de Alba, en un acto organizado por la Asociación para la Causa de Beatificación de Ismael de Tomelloso y la Parroquia de San Juan Bautista.

El acto, que contó con la

presencia de Juan Carlos Torres, párroco de la localidad; Matías Rubio, párroco de la Iglesia de la Asunción de Tomelloso; Lorenzo Menchén, miembro de la Asociación, y Blas Camacho Zancada, vicepostulador de la causa y autor del libro, ofreció momentos muy emotivos. En la presentación se informó sobre el estado actual del proceso que ha concluido recientemente en la provincia con la fase diocesana.

## Otra Argamasilla Posible organiza una campaña de ayuda a los inmigrantes

### EL PERIÓDICO

Con motivo de las fiestas de Navidad la asociación Otra Argamasilla Posible puso en marcha una campaña de ayuda a los inmigrantes que viven en el centro de acogida, con ayudas en dinero o alimentos. La mayoría de los inmigrantes que llegan

a Argamasilla son de origen africano que huyen en masa del hambre, las enfermedades y muerte prematura que les acechan en sus países de origen.

Según el presidente de la asociación, José Trujillo, “es necesario salir de la indiferencia para remediar tanta desesperación”.

## Cientos de niños disfrutan de Quijotilandia

El Ayuntamiento de Argamasilla organizó un extenso programa de actividades para los días festivos de Navidad. Quijotilandia respondió como uno de los espectáculos más esperados, recreándose un maravilloso mundo de juegos y actividades con campeonatos, talleres, colchonetas y castillos hinchables, entre otras. También hubo una exhibición de medios técnicos por parte de la Policía Local.

# Un gran proyecto para la Plaza de la Constitución

Rodríguez Díaz Técnicos Asociados de Tomelloso gana el concurso de ideas para la remodelación de esta emblemática plaza de Argamasilla de Alba

**CARLOS MORENO**

El estudio de Rodríguez Díaz Técnicos Asociados de Tomelloso ha ganado el concurso de ideas para la remodelación de la Plaza de la Constitución de Argamasilla de Alba. Con un proyecto que cuida ante todo los aspectos funcionales de este espacio, el estudio tomellosero se ha impuesto a prestigiosas empresas de arquitectura e ingeniería de todo el país. El presupuesto de ejecución material del proyecto es de 700.000 euros.

Según explican los técnicos, Francisco Rodríguez y Miguel Ángel Úbeda, "vamos a actuar sobre una plaza muy grande, compleja, en la que confluyen cinco calles y que soporta mucho tráfico por el paso de una travesía

que divide al pueblo en dos partes. Todo esto hay que ordenarlo para conseguir un tráfico más fluido y también que el peatón gane espacios. Se trata de ordenarlo todo con un proyecto funcional que no olvida la importancia que ha tenido el agua en Argamasilla de Alba".

Así, la solución finalmente adoptada es la creación de un núcleo central ajardinado rodeado de un vial circular que regulará el tráfico de vehículos. En los extremos de la zona ajardinada se colocarán dos fuentes que se surtirán del agua del Canal del Gran Prior, y también se ubicarán pasos de peatones en todos los accesos a la plaza, así como dentro de ella. El proyecto también contempla una plaza de aparcamiento de autobús, dos plazas para



Así quedará la Plaza de la Constitución tras la ejecución del proyecto.

minusválidos, una zona de juegos infantiles, la colocación de nuevo mobiliario urbano, la señalización y el acondicionamiento del Canal del Gran Prior a su paso por la plaza. Igualmente, el espacio contará con un sistema de alumbrado ecoeficiente que proporcionará una mejor luminosidad reduciendo el consumo. Opcionalmente, el proyecto contempla la construcción de un parking subterráneo con 20 plazas para coches y 8 para motos.

Otro aspecto importante del proyecto es el diseño de una

red de saneamiento separativa, con una red de recogida de aguas pluviales independiente, que se aprovecharán después para el riego de zonas verdes y baldeo de calles.

Tanto Rodríguez como Úbeda consideran clave la interrelación entre circulación y zonas de esparcimiento en el diseño de este espacio público. Nuestra propuesta crea una plataforma plana que salva los desniveles de las calles adyacentes plegándose suavemente a modo de ram-

pa y sobre esta plataforma distribuiremos el mobiliario urbano, las zonas verdes, las fuentes y la calzada para el tráfico rodado".

El nuevo acerado de la plaza será de piedra natural y se adaptará a las normas técnicas para la accesibilidad y la eliminación de barreras arquitectónicas. "La idea principal es la de dar prioridad al peatón frente al vehículo", insisten los técnicos deseosos de que empiecen cuanto antes las obras para ver cómo va tomando forma su gran proyecto.



## Aquí nos cuidan



Trav. Lugo, s/n - 13700 Tomelloso Apdo. 340  
 Telf. 926 508 035 Fax 926 514 227  
 web: [www.residenciaelder.com](http://www.residenciaelder.com)  
 e-mail: [residenciaelder@terra.es](mailto:residenciaelder@terra.es)



# Cayo Lara anuncia una marcha contra la corrupción

Partirá el día 30 de enero desde Seseña y finalizará al día siguiente en Madrid

## EL PERIÓDICO

El coordinador general de Izquierda Unida, Cayo Lara, presentó el pasado miércoles en Toledo una marcha organizada por la coalición y el PCE como forma de atajar la corrupción que partirá el día 30 de enero desde Seseña para concluir un día después en Madrid.

Para Cayo Lara, "en España hay dos problemas importantísimos: la crisis económica, más dura que hace un año, y la corrupción que es más grave si cabe, porque es un cáncer que corroe a la democracia en sí misma y desafecta a la gente de la vida política".

Para el coordinador general de IU, la corrupción hace que "en el horizonte aparezca el discurso de todos son iguales y me abstengo de par-



Cayo Lara en rueda de prensa en Toledo.

ticipar en la vida política, que es lo peor que le puede pasar a una democracia que se precie desde el punto de vista de la participación ciudadana en la cosa pública".

En su opinión, ha favorecido la corrupción "el modelo de desarrollo urbanístico salvaje", que en el caso de Castilla-La Mancha, ha llevado "aseguró" a perder una Caja,

la primera que se pierde en España que tiene que ver con los pelotazos urbanísticos y con que unos cuantos caciques se han llevado los recursos de la CCM, porque se les ha permitido". La falta de financiación municipal es otra de las razones que han llevado a los alcaldes a hacer "desarrollismo", por lo que afirmó que es precisa una

"Ley de Financiación de los Ayuntamientos para que haya suficiencia financiera".

Cayo Lara puso como modelo de actuación al alcalde de Seseña, de IU, sobre el que pesan varias querellas presentadas por el constructor Francisco Hernando, *El Pocero*. "Si perdemos -declaró- la alcaldía de Seseña porque se ha luchado contra la corrupción, bien perdida está".

La marcha contra la corrupción de los próximos días 30 y 31 de enero pretende poner en evidencia a los que la han practicado. Para Izquierda Unida, "los corruptos no salen de la nada, sino que ha habido un caldo de cultivo consistente en un urbanismo a la carta de elija usted los terrenos, que luego le cocinaremos el plato para que se pueda servir".

## Casero acusa a Barreda de colocar 3.000 personas a dedo

### EL PERIÓDICO

La viceportavoz regional del grupo parlamentario popular, Carmen Casero, lamenta que el presidente regional, José María Barreda, haya contratado "a dedo" a 3.000 personas, algo que ya habían denunciado sindicatos con representación en la Junta en diferentes medios de comunicación de ámbito nacional. Casero cree que Barreda está politizando la Junta, "hasta límites que nunca se han visto en un Estado democrático de derecho" y califica de "vergüenza que Castilla-La Mancha vuelva a aparecer ante el resto de España como la comunidad en la que para conseguir un puesto en la Junta tienes que ser amigo de Barreda y tener el carné socialista, sin ningún tipo de requisitos y sin pasar por la convocatoria pública que se le exige al resto de ciudadanos".

## Aprobados con el rechazo del PP los Presupuestos de la Junta

### EL PERIÓDICO

Las Cortes de Castilla-La Mancha aprobaron el Proyecto de Presupuestos de la Junta de Comunidades para 2010, que asciende a 9.616 millones de euros, 216 millones de euros más que los del año 2009, con los votos favorables del Grupo Parlamentario Socialista y la oposición del Grupo Popular.

En dos jornadas plenarios y tras once horas de debate de las enmiendas presentadas al Proyecto de Ley, las cuentas para el año 2010 salieron adelante.

Unas cuentas que, según definió la vicepresidenta y consejera de Economía y Hacienda, María Luisa Araújo, se caracterizan por ser "realistas, austeras" y haberse hecho "desde la cerca-

nía y con el apoyo de toda la sociedad de la comunidad autónoma".

Tras recordar que la mayor parte del presupuesto de 2010 irá destinado a Salud y Bienestar Social, al Servicio de Salud de Castilla-La Mancha (Sescam) y a Educación y Ciencia, María Luisa Araújo resaltó que estas cuentas se hayan "pactado" y "nacido del acuerdo", y sirvan para la "cohesión social" y la "reactivación económica".

Por su parte, el diputado del Grupo Parlamentario Popular, José Manuel Velasco, consideró que "lo más grave" de todo es que los socialistas "puedan pensar que sus presupuestos son inmejorables". Para Velasco, el primero de los errores es que ha faltado un diagnóstico real de la situación de la región.

## En marcha la Ley de Comercio Minorista de Castilla-La Mancha

Esta nueva normativa pretende eliminar trabas administrativas para favorecer al comercio

### EL PERIÓDICO

El proyecto de Ley de Comercio Minorista de Castilla-La Mancha, aprobado ya por el Consejo de Gobierno y remitido a las Cortes para su tramitación parlamentaria, pretende regularizar el sector en la región, eliminando trabas administrativas, modificando la normativa de horarios y estableciendo el régimen de autorización de centros comerciales.

Así, se suprimen trámites administrativos que se han considerado innecesarios mientras que se simplifican otros a fin de beneficiar a pequeñas y medianas empresas, emprendedores y a los ciudadanos en general. La nueva norma establece un máximo de apertura de 72 horas semanales, sin determinar el horario y el número de domingos y festivos en los que se podrá abrir, que se fija en ocho anuales, uno de los cuales podrá ser elegido

por los respectivos ayuntamientos.

En cuanto a los centros comerciales, se establece esta consideración para las superficies con más de 2.500 metros cuadrados dedicados a la venta y se agrupan en un único órgano multidisciplinar, integrado por todas las consejerías, para en un solo acto, dar su autorización a los distintos informes, medioambientales, urbanísticos o de protección del patrimonio que precisan estas instalaciones.

Respecto a los comercios que quedan fuera de esa consideración, las gestiones administrativas se simplifican a la hora de su puesta en marcha, ya que no será preciso que cuenten en su apertura con una licencia comercial inicial, pruebas económicas, pago de la tasa autonómica o autorización previa de venta, sino que podrán aportar esta documentación con posterioridad.

# Los Reyes Magos *paran* la lluvia durante la tradicional Cabalgata

La lluvia cesa justo el tiempo necesario para que Sus Majestades llegadas de Oriente saludaran a los ilusionados niños

## EL PERIÓDICO

Parecía que la pertinaz lluvia que desde hace semanas nos acompaña iba a impedir incluso que Sus Majestades los Reyes Magos de Oriente recorriesen las calles sobre sus engalanados tronos durante la tradicional Cabalgata del 5 de enero. Sin embargo, por *arte de magia*, la lluvia cesó justo el tiempo necesario para que los Magos saludasen a los ilusionados niños, que, finalmente, pudieron disfrutar con uno de los actos que con mayor anhelo esperan a lo largo del año.

La Cabalgata partió en Tomelloso puntual desde la Residencia de Ancianos San Víctor, donde Sus Majestades tuvieron ocasión de saludar a algunos de los residentes, y recorrió la calle Don Víctor hasta la Plaza de España ante la expectación de numerosos chavales que, sin temer al cielo amenazante y a las bajas temperaturas, salieron para ver a sus héroes orientales.

Además de los tres tronos reales, acompañados por la Asociación de Vecinos del Barrio de Maternidad, del Coro Rociero Jesús del Perdón y de la Peña Espantapolvos, el desfile real estuvo formado por otras cuatro carrozas más. Así, una cuarta carroza, realizada por la Asociación de Vecinos del Barrio San José Obrero, portaba la Estrella de Navidad que guía a los Reyes Magos y que estuvo acompañado por miembros del grupo Moral Teatro, ataviados con alegres disfraces de estrellas. El resto de carrozas, presentadas por la Peña de Carnaval Harúspices, representaban diversos temas de fantasía: un impresionante dragón, la calabaza de Cenicienta y una escalinata de cuentos, a la que se subieron los más populares personajes de las historias infantiles. Además, la Cabalgata, en la que se repartieron alrededor de cuatrocientos cincuenta kilos de caramelos, contó con la música de la Charanga Variationi de la Asociación Musical Santa Cecilia, en la que



El rey Melchor saluda a un niño en la cabalgata celebrada en Manzanares.



Desfile de los Magos en La Solana.

no faltaba una crecida y simpática Blancanieves, y de la Banda de Cornetas y Tambores Jesús del Perdón, convertidos en alegres pastorcillos.

La Cabalgata, que terminó en la Plaza de España donde se podía contemplar un belén viviente a cargo de la Asociación de Vecinos del Nuevo Tomelloso, ha sido el broche final a las actividades organizadas durante la Navidad por el Ayuntamiento de la ciudad para los más pequeños de la casa. En esta ocasión Chiquinavidad 2009

se presentó los días 28, 29 y 30 de diciembre bajo la estética circense, un circo bajo cuya carpa ha habido cabida para números de magia, payasos, malabaristas, disfraces, rocódromo, hinchables, juegos de mesa, consolas, teatro, música y cine. Todo para hacer que los niños tomelloseros disfruten con intensidad de sus vacaciones navideñas.

## La Solana

La cabalgata de la ilusión desfiló con todo su colorido

por las calles de La Solana. Gaspar, Melchor y Baltasar presidieron una comitiva formada por una docena de carrozas que, al son de alegres villancicos, recorrieron con enorme jolgorio el tradicional desfile.

Familias enteras, que se podían contar por cientos, abarrotaban las aceras al paso de sus majestades. Los caramelos llovían mientras los niños, y también muchos mayores, se afanaban en recogerlos.

Tras las carrozas reales, desfilaban otras organizadas por las AMPAS de los colegios Sagrado Corazón, Federico Romero y El Santo, la Asociación Alas de Papel, el Centro Ocupacional Virgen de Peñarroya, la Asociación de Mujeres, el Club de ocio Reto, la Peña Quebrantahuesos, y los sindicatos agrarios Asaja y COAG-IR.

## Manzanares

También puntuales, los Reyes Magos llegaron a las siete de la tarde a la Plaza de España de Manzanares, desde donde recorrieron en una gran cabalgata las principales calles de la ciudad. La cabalgata se abrió con un belén muy particular, con un hermoso pony blanco, carroza elaborada por la Peña Caballista Nuestro Padre Jesús del Perdón. Después desfilaron las carrozas de la Peña Desbarajuste, la Hermandad de la Virgen de los Dolores y la Peña Caballista Manzanares. Tras la Banda El Traspaso, los Reyes.

## Formadas las mesas de trabajo del Consejo de Sostenibilidad

### EL PERIÓDICO

Las mesas sectoriales del Consejo de Sostenibilidad ya están en marcha. Se han creado la mesa de medio ambiente, que trabajará aspectos relacionados con el urbanismo y la movilidad, y la mesa de asuntos sociales, centradas en temas como inmigración, salud, empleo, mujer, cultura, educación, deporte y asociacionismo. Se trata de una herramienta de participación ciudadana con asesoramiento técnico para elevar al Consejo de Sostenibilidad aquellas cuestiones que se consideren de interés. Forman parte de estas mesas, que se reunirán, al menos, una vez por trimestre, representantes

# El Centro de la Mujer arranca el año con múltiples actividades

Dentro de su Aula Abierta el centro va a abordar el tema *Las mujeres en Tomelloso: 1900-1978*

## EL PERIÓDICO

El Centro de la Mujer de Tomelloso ha comenzado el año 2010 con una interesante programación en la que destaca su Aula Abierta en la que durante los próximos meses se va a abordar el tema *Las mujeres en Tomelloso: 1900-1978*. Al cierre de esta edición estaba previsto que la primera sesión, impartida por el historiador Luis Núñez bajo el título de *Referencias históricas de la ciudad de Tomelloso*, se celebrase el jueves 14 de enero.

La siguiente sesión, también impartida por Núñez, estudiará la historia a través de la toponimia de las calles y más concretamente las mujeres en el callejero. El siguiente bloque estará dedicado a la presencia de las mujeres en la historia local. Aquí habrá cabida para las biografías (un tema del que se encargará Rocío Torres, directora de la Biblioteca

Municipal Francisco García Pavón), los usos y costumbres (de las que hablará el decano de la prensa en Tomelloso, José Luis Albiñana) y la presencia de las mujeres en los ámbitos cultural (del que se ocupará la escritora Natividad Cepeda), social (del que disertará Vicen Torrijos, directora del Centro Municipal de Servicios Sociales), laboral (para el que todavía no hay ponente) y de la educación (un tema que tratará la maestra ya jubilada Esther de Paz).

Finalmente, el Aula Abierta del Centro de la Mujer estudiará a las mujeres tomelloseras vistas a través de la pintura y la literatura local, un tema del que se ocupará María Victoria Bolós, responsable del Área de Cultura del Ayuntamiento de Tomelloso.

Todas estas conferencias, que con una periodicidad quincenal se prolongarán hasta el próximo mes de



**El Grupo de Mujeres Artistas Ilusiones expone en La Posada.** El Grupo de Mujeres Artistas Ilusiones de Tomelloso, capitaneado por Manoli Jiménez Sobrino, continúa haciendo gala a su nombre y demostrando una vez más que no han perdido ni una pizca de ilusión por ir mejorando día a día en su quehacer pictórico. Así se evidencia en la exposición que, organizada por la Concejalía de Igualdad, puede visitarse durante toda la semana y hasta el domingo 17 de en La Posada de los Portales. Las integrantes de este grupo, al que recientemente también se han sumado algunos niños, ocupan las dos plantas del centro cultural con las obras realizadas en los cuatro talleres celebrados durante el último curso: pastel, acrílico y, muy especialmente, pintura al aire libre, uno desarrollado en el Parque de la Constitución de Tomelloso y un segundo en la localidad vecina de Campo de Criptana, ambos dirigidos por la pintora María Jesús Martínez. Y, continuando con su intención de mejorar, el Grupo Ilusiones, con doce años de andadura a sus espaldas, tiene programado para la próxima semana un nuevo taller, éste de pintura rápida, del que se hará cargo el artista alcazareño Antonio Muñoz Garbía-Baquero, Mugarba.

mayo, se complementarán con visitas culturales, grupos de trabajo e investigación, edición de material audiovisual, publicaciones y la edición de un blog. Todas las sesiones se celebrarán en las dependencias del propio Centro de la Mujer los jueves a las cinco de la tarde.

Por otra parte, el Centro de

la Mujer de Tomelloso también ha organizado un curso de taichí que se desarrolla del 15 de enero al 19 de febrero. Las clases se celebran en el Centro Municipal de Juventud los viernes de 10 a 11'30 horas. Con esta iniciativa el Centro de la Mujer pretende fomentar los beneficios terapéuticos que esta

práctica tiene sobre el organismo, desarrollar el equilibrio entre el cuerpo y la mente y descargar las tensiones de la vida cotidiana. El taichí es una sucesión de movimientos suaves y enlazados que hacen que el cuerpo se mueva en todas direcciones, con lo que se consigue trabajar todos los músculos.



**Los niños del CAI Mediodía celebran la Navidad con actividades de todo tipo.** El Centro Municipal de Atención a la Infancia Mediodía de Tomelloso celebró la Navidad por todo lo alto con actividades de todo tipo. Un taller de repostería en el que se elaboró un árbol de Navidad de chocolate y una visita en el propio centro de los Reyes Magos fueron algunas de las actividades. Hubo también un taller de música que, bajo el título *Lindas melodías*, tuvo lugar en la Escuela de Música Adaggio. La directora del CAI, M<sup>a</sup> del Mar Maseda, acompañada por las concejalas de Igualdad, Cortes Valentín, y de Infancia, Antonia Gómez, destacó la participación de las familias que colaboraron en la decoración navideña del centro y en la preparación de los trajes que se utilizaron en la representación teatral del día 30 de diciembre.

## La Hermandad de San Antón de Tomelloso celebra su patrón

La Hermandad de San Antón de Tomelloso, en colaboración con el Ayuntamiento de la ciudad, ha organizado una serie de actos para festejar este fin de semana al patrón de los animales. Así, el sábado 16 de enero a partir de las ocho de la tarde en el recinto ferial se prenderá una hoguera comunitaria en la que todo aquel vecino que lo desee podrá colocar sus parrillas y asar las viandas que lleve de casa para sumarse a esta tradición tan manchega. Al día siguiente, 17 de enero día de San Antón, tendrá lugar en la Parroquia de la Asunción a las doce de la mañana una Eucaristía en honor al patrón de los animales. A partir de las doce y media tendrá lugar una concentración de animales en la Plaza de España, desde donde partirá la procesión por la calle Independencia hasta la ermita de la calle Doña Crisanta. Finalmente, se bendicirá a todos los animales que participen en la procesión.

## La campaña de juguetes llega a 200 niños de Tomelloso

La campaña de juguetes que cada Navidad organiza la Concejalía de Festejos del Ayuntamiento de Tomelloso en coordinación con Cruz Roja ha llegado este año a unos doscientos niños de la ciudad, una cifra sensiblemente superior a la registrada otros años, circunstancia atribuida a la actual situación económica que se vive. En esta ocasión a esta campaña se han sumado Nuevas Generaciones, la Banda de Música de la Asociación Santa Cecilia, que como ya es tradicional en este colectivo ha dedicado la taquilla de su concierto de Navidad a este fin, y el Colegio San José de Calasanz, cuyos alumnos donaron algunos juguetes.



JUAN LUIS LOPEZ FALGACIOS

## Ángel Pintado en la Galería Artecasa de Ciudad Real hasta el 30 de enero

Bajo el título *Cuaderno de Viajes*, el pintor tomellosero Ángel Pintado protagoniza una exposición de amplia temática en la Galería Artecasa de Ciudad Real hasta el sábado 30 de enero. La exposición incluye 34 piezas, de las cuales 30 son miniaturas. En ellas hay cabida a motivos muy variados, entre

los que destacan paisajes, bodegones y, por primera vez dentro de la obra de este pintor, lances taurinos con detalles de algunas de las faenas de José Tomás en Barcelona. La exposición también incluye dos piezas de especial valor: se trata de dos imágenes de la Plaza Jamaa el Fna en Marrakech, una de ellas noc-

turna. Pintado, que desde hace unos cinco años se siente muy atraído por el enorme potencial plástico que encierra el mundo de la tauromaquia, trabaja ya en su próximo proyecto que será una exposición, también de obras de pequeño formato, que estará dedicada íntegramente a motivos ferroviarios.

## La Coral de Tomelloso, en *Los Conciertos de La 2*

LL.

Por segundo año la Coral del Conservatorio de Música de Tomelloso, que dirige Marieli Blanco, ha formado parte de los Conciertos Participativos de *El Mesías* de Haëndel que en el mes de diciembre se celebraron en el Auditorio Nacional de Madrid. Ahora, la actuación del día 15 de diciembre, podrá ser disfrutada por todos los aficionados gracias a *Los Conciertos de La 2*, en TVE, programa en el que el sábado 16 de enero se emite esta actuación. Un concierto en el que más de un centenar de personas, cantantes no profesionales, acompañados por la orquesta The Sixteen y dirigidos por el prestigioso Harry Christophers pone voz a una de las obras más famosas de Haëndel y más características de la Navidad.

Superadas ya las fiestas navideñas, durante las cuales la Coral y su coro juvenil, dirigido por Javier Benito, también actuaron en la Parroquia de la Asunción acompañados por Francisco Javier Sánchez, la Coral tiene ya innumerables proyectos para el año 2010. Así, en febrero participa en el Encuentro de la Palabra y la Música que organiza la asociación Haciendo Surco y el 6 de marzo celebra



Marieli Blanco saluda al director en el concierto.

un encuentro en el que espera la participación del coro Voces Graves de Madrid, de una agrupación coral de Badajoz y del Coro de la Catedral de Cuenca.

Asimismo, para el mes de mayo la Coral de Tomelloso está organizando el II Encuentro Coral que, después del éxito registrado el pasado año con Javier Busto, tendrá en esta ocasión como protagonista al venezolano César Alejandro Carrillo. Para el mes de junio está programado el I Encuentro de Canto Coral Juvenil, en el que se espera la participación de dos coros llegados de Madrid.

Para el mes de agosto la Coral de Tomelloso ha fijado su mirada en Roma, donde esperan poder cantar en la mismísima Basílica de San Pedro. Desde luego, dotes e ilusión no les faltan.

## Desternillante y original *Carpe Diem*. A pesar del gusto

de Miguel Angel Berlanga por el drama, en esta ocasión *Carpe Diem* Teatro, el grupo que dirige desde su fundación, se ha atrevido con una desternillante comedia, transgresora e incluso un tanto irreverente, con tintes tragicómicos, y con la que los actores y, muy especialmente, las

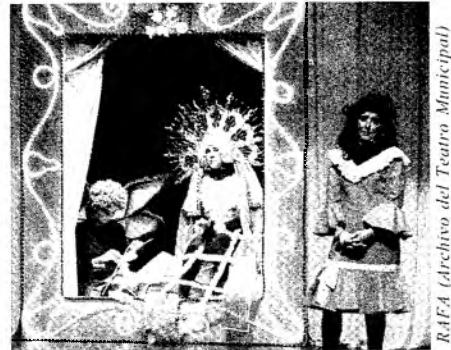

RAFA (Archivo del Teatro Municipal)

actrices de *Carpe Diem* entusiasmaron al numeroso público que acudió a verles al Teatro de Tomelloso el sábado 9 de enero. *Mariquita aparece ahogada en una cesta* de Juan García Larrondo es el título de la obra que *Carpe Diem* puso en escena, como suele ser habitual, con acierto y cuidando al máximo detalles como el vestuario -muy original y vistoso en esta obra-, la música -donde se vislumbra la mano perfeccionista, casi maniática de Berlanga-, la iluminación, los sonidos enlatados o la escenografía -sencilla pero resolutiva-. A todo ello hay que sumar el buen hacer del reparto, destacando de manera especial el trabajo de Mercedes González, que interpreta nada más y nada menos que a la mismísima Virgen, eso sí, una Virgen originalísima y tremendamente cómica; Montserrat García, convertida en la pobre Mariquita que, al final de la obra, se marca una preciosa canción con la que esta actriz demuestra que la música también es lo suyo; Lola Blanco, en el papel de la toxicómana Nuria -la Nuri-, o Cristina Marín como la altiva Valeria. Destacó también el papel secundario pero muy divertido del cartero tartamudo, interpretado por Pedro García.

## Música y teatro, excelente cóctel para los más pequeños.

Este año la Unión Musical Ciudad de Tomelloso ha buscado para el concierto que suelen dedicar a los niños un estupendo aliado: la Asociación Pan Pa'Hoy que, bajo la dirección de la versátil y divertida Pitu, hizo las delicias del infantil auditorio que acudió el 5 de enero al Teatro para disfrutar de *El Conciertazo*. De la mano de estas dos asociaciones los niños, que -dada la fecha tan especial en la que se celebró el concierto- recibieron la visita de los Reyes Magos, disfrutaron con la melodía de sus series, películas y dibujos animados preferidos, cuyos personajes aparecieron por las tablas gracias a los actores y actrices de Pan Pa'Hoy. Una excelente iniciativa para enganchar a los chavales al mundo de la música, iniciativa que el director, Pascual Bonillo, invitó al Ayuntamiento a consolidar como una actividad fija de la agenda navideña.



RAFA (A. T. M.)

## Música para celebrar el Año de la Astronomía

EL PERIÓDICO

La Asociación Luis Quirós, que viene celebrando el Año de la Astronomía con diferentes actividades como conferencias y una observación astronómica, concluye su programación con el concierto *Serenata Astronómica* a cargo de la Orquesta Sinfónica de Albacete. El concierto, incluido en la Red de Teatros de Castilla-La Mancha, tendrá lugar el próximo sábado 30 de enero en el Teatro Municipal de Tomelloso. *Serenata Astronómica* es una composición musical basada en la obra *Pequeña Serenata Nocturna* de Mozart y que cuenta, además, con el apoyo de una proyección de vídeo.

El pasado 27 de diciembre se celebró en el Teatro Municipal el Concierto que ofreció la **Orquesta Verum** a beneficio de **Manos Unidas** en su 50 aniversario.

Tomelloso, solidario en este caso, respondió llenando el aforo del teatro, revestido el escenario de gala para esta ocasión. A él asistieron las **Infantas Pilar y Margarita** y la Princesa Helena de Orleans, madre política de la **Condesa Belén de Limburg Stirum** –familia López Montero, fundadora de la Orquesta Sinfónica Verum–, que también asistió con su esposo, el Conde Limburg Stirum.

Se notaba en la sala y en la afluencia de público que era un día especial; un día de actuación de la Verum que iba a interpretar un programa muy variado, con diez fragmentos de otras tantas composiciones de autores clásicos que auguraban una grata audición.

Comenzó el acto con la presentación de **Juan Antonio López Montero**, quien expuso los motivos benéficos que decidieron entregar a la ONG Manos Unidas los ingresos íntegros del concierto; detalló los proyectos y logros alcanzados por esta organización en su lucha contra la pobreza; también la trayectoria ascendente de la Orquesta y, como no podía ser menos, agradeció la presencia de las Infantas y de la Princesa de Orleans, que fue acogida por el público con un caluroso aplauso.

Bien, había llegado la hora de dar paso al director, **Pascual Bonillo**, para comenzar el Concierto con la **Marcha Triunfal** de la ópera de **Verdi Aida**. Se inició con un destacado de la trompetería apoyada en un metal grave poderoso, armonizado por la cuerda. En la parte melódica, un solo de trompeta potente, de sonido lleno, llevó a la conclusión con un fuerte de metal y percusión en la reexposición final. Los aplausos, también sonaron fuertes.

**Beethoven** no puso precisamente templanza con la potente introducción de la cuerda en su **Obertura Egmont**. Una delicada intervención de flauta pasó a un movimiento esplendoroso que marcó la parte melódica con la amplitud sonora de violines y violonchelos. Un fortísimo generalizado de viento y cuerda puso fin a esta composición enérgica con pasajes de acusada sensibilidad. El público aplaudió sin reservas.

En este ambiente de música romántica, **Dvorák**, el compositor checo, propició un cambio emocional con el folclore de su tierra reflejado en la **Danza Eslava**, como hizo en tantas de sus composiciones. El ritmo movido de danza popular fue interpretado fielmente por una orquestación de amplio colorido. El público aplaudió complacido.

# Orquesta Sinfónica Verum. III Concierto benéfico

Eugenio Serrano



Pascual Bonillo dirigiendo en un momento del concierto.



El público saluda con cariño a las Infantas Pilar y Margarita.

Con la **Obertura** de la ópera **Guillermo Tell**, el concierto dio un giro placentero en sus composiciones. Los violonchelos, acompañados por contrabajos, interpretaron un bello canto que siguieron los violines, estructurando el tema melódico. **Rossini** compuso una bellísima melodía adornada con finos toques de flauta y un solo muy expresivo, seguido de pizzicato de violines. Un destacado de trompetas y trompas pasó a un enérgico movimiento en un tema muy conocido de potente instrumentación, en la que violines y cuerda protagonizaron una ejecución virtuosista magistral. Palmas y ovaciones en consonancia con la orquesta.

Con **Sibelius**, compositor finlandés, volvemos a la influencia del folclore de la tierra en una fuerte introducción de trombones, trompas y metal grave, con potente percusión; es el inicio de la **Sinfonía Finlandia** secundado por la enérgica intervención de la cuerda, a pesar de que el viento sigue estructurando la melodía, que el director conduce con delicadeza. Un fuerte generalizado con destacadas disonancias llevó a una clamoro-

sa conclusión. Aplausos y ovaciones.

Hemos llegado al ecuador del concierto, y para esta segunda parte se han seleccionado tres compositores españoles, y dos con obras dedicadas a España. La abrió **Arriaga**, el joven prodigio español fallecido a los 20 años, con la **Obertura** de su ópera **Las Esclavas Felices**, compuesta cuando sólo tenía 14 años. Comenzó con una fina introducción de violines en sus registros altos con brillante ejecución; el tema, de gran belleza, armonizado por registros medios de viento y destacado de violines, pasó a una espléndida conclusión. El público la corroboró con su aplauso.

El **Intermedio** de **Goyescas**, de **Granados**, vino a confirmar y a testimoniar la esencia de las raíces folclóricas en la música española. Se inició con una majestuosa introducción interpretada de forma extraordinaria por los violines. El tema protagonizado por una bella armonización, propició un timbre de honda sonoridad y gran expresividad. La música de Granados, muy conocida, fue refrendada por fuerte aplauso.

Del 15 al 28 de enero de 2010

**Chabrier**, compositor francés enamorado de nuestra tierra, compuso, como homenaje, su **Rapsodia para orquesta España**; así de rotundo y concreto. Se inició con un ritmo movido en un 3/8 con aire de Jota y una fabulosa intervención del trombón bajo. Maravillosa su ejecución con dominio y sonido potente, al que se unieron trompetas y la enérgica intervención de violines. Metal y cuerda, espectaculares todos. El público, inmerso en la dinámica española del concierto, lo manifestó en su prolongado aplauso.

**Strauss II**, con su música melódica de acusada sensibilidad, se sumó al influjo español con la **Marcha Española**. Con toque de castañuelas, alternando fuertes y crecendos con ritmo movido y festivo, el autor imprimió acento español en la reexposición final, para concluir en sus últimos compases con la plenitud sonora del conjunto orquestal. La fiesta de los aplausos continuó sonando.

Y... llegó la guinda, ¿guinda o rubí? ¿Qué puso **Jerónimo Jiménez** sobre la succulenta tarta musical del concierto, con **La Boda de Luis Alonso**? Los músicos de la Verum pueden dar fe de la espectacularidad de esta composición, especialmente los violines, cuya interpretación podemos resumir con dos palabras: dominio y virtuosismo; madera, metal y percusión, con otras dos: potencia y precisión. Prolongados, repetidos e insistentes aplausos, fueron correspondidos por el director con la concesión de dos regalos: **Vino, Mujeres y Canciones**, de **Strauss II**, y **Gran Cueva Verum**, de **Alejandro Montejano**.

El primer bis vino como anillo al dedo de la **enofilarmonía**, término que preside el sentido fundacional de la Orquesta Verum. La música vienesa se vistió de largo con el aroma voluptuoso del selecto vino Verum. Perfecta simbiosis homónima.

Alejandro Montejano evidenció con su composición, Gran Cueva Verum, su profesionalidad y su alta categoría como compositor de esta partitura en ritmo de jazz, de fuerte ejecución. Gran músico, Alejandro.

El concierto había terminado. El director, visiblemente satisfecho, tuvo palabras de agradecimiento y felicitación. La repetición de los aplausos le llevó a complacer musicalmente al respetable, con una interpretación festiva y palmera. No voy a entrar a dirimir ni cuestionar nada; pero si tanto gusta la conmemoración anual del general austriaco Radetzky, al menos hágase bien, dando palmas cuando haya que darlas, solamente; cortando cuando hay que cortar, y dándolas muy piano, o fuerte, conforme a lo que marque el director. Hay un año por medio para intentarlo nuevamente. Sean felices.

# VIII Certamen Cooperativa Virgen de las Viñas

Eugenio Serrano



Rafael Torres durante su intervención en la apertura de la muestra.

El pasado 23 de diciembre se inauguró en el Museo López Torres la Exposición de las obras premiadas y seleccionadas de las que han concurrido a este VIII Certamen. A medida que se van sucediendo los años en esta cita cultural de los profesionales del pincel, ha ido aumentando el número de participantes y, paralelamente, el nivel de sus obras; también la cuantía de los premios. Crece el prestigio de la Cooperativa, a tenor de la categoría de su certamen, y crece su nombradía en los círculos pictóricos, lo que a su vez deriva en una mayor concurrencia de obras. Es el círculo que se mueve en rotación progresiva de causa-efecto.

En la presente edición, 2009, se han acercado a 400 las obras presentadas. De ellas, son 58 las que han conseguido la mejor estimación del jurado, conforme a la siguiente valoración: 3, para los tres primeros premios; 26 para premios de adquisición y 27 seleccionadas para ser colgadas simplemente. Se han desestimado, por tanto, más de 300 obras que, como dije en otro comentario anterior, hubiera sido interesante conocer, dada la general discrepancia que existe entre las decisiones inapelables de los jurados y las opiniones, muchas veces enfrentadas, del pueblo.

Considero que esto no sería posible, complicaría la selección; pero obligaría a los jurados a ser más cautos con las arbitrariedades a que puede conducir el anonimato y la suficiencia. Más aún cuando la auténtica pintura se ve suplantada y desplazada por soportes fotográficos; por montajes con pegatinas de complementos ajenos, o por composiciones geométricas sin mensaje, que pueden ser atractivas, pero que carecen del calor interior de la comunicación. Es ahora cuando debemos ser consecuentes, y pronunciarnos a favor de esa pintura que miramos y nos mira, porque es auténtica —repito— porque tiene vida.

Sólo guiado por esta intención me dispongo a detallarles algunos de los cuadros que llenan la Exposición, deteniéndome en aquellos que he considerado atrayentes por su expresividad, su contenido y su cuidada elaboración, tengan o no tengan premio.

Y, miren por dónde, al acceder a la sala del Museo en la que se encuentran los cuadros, me ha impactado un niño que camina delante de uno de ellos, de dos metros cuadrados con fondo blanco, que semeja la esfera de un reloj con los números apenas perceptibles —todo es blanco—, el niño, que lleva una camiseta blanca, se ha detenido al verme y me mira esperando, quizá, que le diga algo; es un diálogo mudo, porque ese niño forma parte del cuadro. Tal es su realismo y su ingeniosa composición:

blanco sobre blanco con una ligera sombra separadora de la silueta. Su título, **De paso**, de Jorge Gallego García (195 x 195 cm).

De una expresividad pétrea que impresionada, Cristóbal León García muestra en su cuadro **Inertes**, de 200 x 200 cm, dos montículos de grandes lanchas bajo un cielo poderoso que filtra en la negra tormenta la luz que ilumina, desde el infinito, la masa rocosa. Una paleta mixta cargada de marrones y negros, con el contraste lumínico de suaves grises, dan a la obra notoriedad.

Frente a este cuadro está situado uno de **Fermin García Sevilla**, que carece de la iluminación adecuada, al estar colocado el caballete a contraluz por exigencia de espacio. Se trata de un paisaje de 122 x 122 cm, **Castellar de Santisteban**, de sobria composición, que muestra la plenitud de la Naturaleza en su pujante vegetación, como un manto verde que alfombra las casitas diseminadas en la arboleda. La delicada línea gris del horizonte, junto al cielo tamizado por la bruma, marcan una lejanía infinita.

Si este paisaje nos ha producido una sensación de plenitud; otro, de **Pedro Lobato Hoyos**, de 195 x 130 cm, **La Cañada**, nos ha producido serenidad, templanza, inmensidad. Todo ello está definido en su orografía, en su vegetación rala, en su paleta de tonos quebrados, en el caminar sin tiempo de una mujer con la fiel compañía de un perro. Todo invita a la contemplación pausada de cielo y tierra, del mundo habitado en que vivimos.

Un cambio de motivo nos lleva a las

**Estructuras Urbanas I**, de Félix Huertas Blanco, de 170 x 122 cm. Esplendor, es lo que produce esta obra, ya de lejos. Excelente trabajo de dibujo y de perspectiva, la proyección de unas torres acristaladas que unen, a su precisión de cálculo, la acertada tonalidad azul de los elementos en conjunción con el azul del cielo que transparentan sus cristales.

Bajamos de las alturas y nos encontramos con un cobertizo a modo de gallinero, en el que se amontonan trastos y desechos, ocupado por los **Gallos de pelea** de Sergio del Amo Saiz, óleo de 146 x 114 cm. Magnífico trabajo, extraordinaria composición de luces y contrastes. Este cuadro hay que verlo en toda la extensión de sus detalles creativos y pictóricos; no basta con mirarlo; acaso el jurado lo que hizo fue sólo mirarlo.

Como tal vez ocurrió con la **Subida a la Torre de la Vela**, cuadro de 180 x 180 cm de Javier Torices; espléndida perspectiva vertical con un equilibrado juego de luces y sombras que potencia su realismo naturalista. En verdad, contemplarlo nos lleva a la autenticidad de la pintura; a la pintura que no miente con falsos estilos inventados.

Y la autenticidad nos lleva ahora a la fantasía vitalista de **Culubret** en su tondo de 100 cm, **Domina Vitis**. Un bello contraluz de una bella mujer —*Dama Amante*— que nos ofrece, en su plenitud física, el fruto de la vid. Eva ofreció a Adán la manzana de la tentación —eso dice la escritura, qué equívoco—. **Culubret** ofrece en su alegoría las uvas de la vida, la fruta de los dioses. Como vengo insistiendo, la buena pintura hay que verla detenidamente; en esta obra, que magnifica el pan de cobre, se ha creado un ambiente esotérico que nos invita a profundizar en su significado.

Por afinidad, una mujer nos lleva a otra mujer, ahora a la paciente ama de casa que presenta **Susana Ragel Nieto** en su cuadro de 195 x 195, **La Cocina**. Aquí no hay oferta frutal; está preparando la comida una joven que suponemos cocinará muy bien, por la atención que muestra en su trabajo. Entrañable escena favorecida por la luz ambiental que proyecta un ventanal, creando suaves efectos de sombras. Todo es paz en esta obra que Susana ha elaborado con una paleta de finas tonalidades.

Y debo concluir. Quedan otras obras interesantes, pero no es posible citar más, me quedo en la estación con los **Viajeros** de Salvador Ribes Villalba, acrílico de 180 x 110 cm sobrio, elegante, con un contraste de luces, sombras y grises, capaz de iluminar con suavidad la penumbra.

Veán la Exposición, disfruten y opinen.

Del 15 al 28 de enero de 2010

**Lucio López publica La rueda del tiempo.** *La rueda del tiempo* es el título del último libro de Lucio López Ramírez, un volumen de cuentos prologado por Santiago Arroyo Serrano y editado por la Diputación de Ciudad Real. El libro cuenta, asimismo, con las ilustraciones de Isidro Almazán Cimas, David Palomares Oliver y José Julián Serrano González. *La rueda del tiempo* reúne doce cuentos agrupados bajo seis epígrafes diferentes: *El tiempo evocado y rescatado*, *Los juegos y los cantos*, *Los juguetes de la ilusión*, *De la aborrecida y divertida escuela*, *El mundo de las minas* y *El corazón del tiempo*.

## El I Encuentro Oretania de Poetas adopta forma de libro.

El pasado 20 de noviembre el Teatro de Almodóvar del Campo acogió el I Encuentro Oretania de Poetas, un acto que, coordinado por Luis Díaz-Cacho, contó con la participación de Pilar Serrano de Menchén, Nicolás del Hierro, Luis Romero de Ávila o Elisabeth Porrero. Ahora las poesías recitadas en aquel encuentro y algunas más de estos escritores se han publicado bajo el título de *La palabra ante todo*.

## Joaquín Patón Ponce, galardonado en el VII Premio Briareo de Cuentos.

La Asociación de Amigos de los Molinos de Mota del Cuervo ha distinguido al tomellosero Joaquín Patón Ponce con un accésit en el VII Premio Briareo de Cuentos por su obra titulada *Al alba*. Se trata de un relato ambientado en la época de Felipe V, en el que Patón, con los molinos de fondo, narra la historia de Francisco Villegas y Julián Santacruz.

## La mirada apacible de Ángel Luis Iglesias.

La pintura del artista salmantino Ángel Luis Iglesias ha ocupado durante todas las fiestas navideñas las dos plantas de La Posada de los Portales en Tomelloso con una exposición titulada *La mirada apacible*. El pintor, ganador en la edición de 2008 del Primer Premio del Certamen Cultural Cooperativa Virgen de las Viñas, mostró una colección de pinturas de gran formato divididas en tres etapas.

En la Galería de Arte Sokoia, en la que tantos éxitos ha cosechado en sus exposiciones, **García Sevilla** muestra sus últimos paisajes elaborados *A campo abierto*, porque así es su pintura y así se denomina esta Exposición.

¿Quién es capaz de poner puertas al campo? ¿Quién, de cercenar su inmensidad? ¿Quién, de subvertir la sublimidad de lo creado? Fermín, pintor naturalista, es gozoso a campo abierto, sin puertas reductoras de imagen, ni alas que alejen y desvirtúen la figuración de la materia como motivo pictórico.

Es feliz en su maridaje con la Naturaleza, cuya belleza —de la que da testimonio— canta enamorado. Y descubre secretos que sólo percibe la sensibilidad del artista: quizá, un punto de luz sobre los tejados de un pueblecito en un paisaje; tal vez, unas ramas en la penumbra de un contraluz que la textura releva, haciéndolas emerger en la geometría del cuadro; o ese charco azul, espejo en el que se mira el cielo. Son pequeños detalles que conforman el todo armónico que el pintor, hermanado con ellos, pasa de la retina al lienzo.

Fermín García Sevilla, moderno caballero andante con monovolumen y caballete, que no caballo, discurre en sus salidas por los diversos parajes de nuestra geografía, en la pujanza frondosa y árida de su ebriedad creadora; pétrea y rocosa por la sedimentación de su orografía; desértica e infinita en su constante recreación. Así es la Naturaleza. El pintor, notario mayor, da testimonio de su trabajo preservador, en los paisajes de sobria composición que presenta al público en la galería Sokoia.

El paso por la Exposición nos hace tomar conciencia de la plenitud que nos rodea; también de lo humilde: la liviandad de unas amapolas, el cálido amarillo de las punzantes aulagas en flor, la coronación cenital de las encinas, un remanso de agua cristali-

# Fermín García Sevilla expone sus paisajes en Madrid

Eugenio Serrano



Fermín García Sevilla: *Casas de labor*.

na oculto en la arboleda; vida por todas partes que nos hace henchirnos de la energía de ese mundo tan cercano, tan nuestro y, a veces, tan poco conocido.

Con la intención de comentar algunos de sus cuadros, nos detenemos ante un óleo sobre madera entelada de 50 x 50 cm, *Alcalá del Júcar*, que muestra en la cima de un montículo la construcción centenaria de un castillo que preside y proclama su historia; iluminado por la claridad matinal, proyecta su luz sobre el primer término de violáceos cantuesos, y sobre la zona verde del término medio, muestra de su fertilidad.

En la misma medida y técnica paisajística, *Pastrana* se alza montaráz con una fuerte textura que favorece, por contraste, la cálida luz que recibe, y vitaliza la gama de verdes y grises que dan forma y volumen a los chopos y encinas que la pueblan.

Dos cuadros de 55 x 75 cm presentan sendos paisajes: *Casas de labor* y *Campos de Montiel II*, en los que García Sevilla testimonia la belleza immanente en su concepción, con una técnica pictórica que eleva a percepción tridimensional el relieve de la masa floral: cantuesos y amapolas mecen sus hilos bordados sobre un tapiz imaginario que los proyecta al exterior.

En el primero, *Casas de labor*, la luz se detiene en las casas escalfadas y en las encinas del término medio separador de la línea del horizonte, creando un conjunto armónico. En *Campo de Montiel II*, el contraluz se centra y concentra en el bordado de las amapolas que mueven su fragilidad en el manto verde de la siembra emergente.

Así podríamos continuar por los cuarenta y cinco cuadros expuestos, porque todos ellos contienen elemen-

tos naturales que los definen: *Fragmento por Cerro Moreno*, con el cálido cromatismo de las tamarillas; *Hornos nublado*, con la suave luz atrapada en su textura por la pericia del pintor; *Escena fluvial II*, atípico paisaje de la laguna Colgada que muestra el cristal del agua surcado por una leve brisa sobre el reflejo de su profundidad, etc, etc.

Pero hay dos cuadros en formato mayor que deseo destacar: *Escena alcarreña* (60 x 120), por la belleza que imprime y transmite la luz sobre el tono violáceo de los cantuesos, conjugado con el rojo vibrante de amapolas en movimiento; todo ello armonizado por una fina composición ambiental. Y *Efecto nublado* (70 x 120), que detiene la mirada con el amarillo floral de las espinosas aulagas, capaces de embellecer, por sí solas, el paisaje nublado del monte. Así es el arte cuando descubre el atractivo de la naturaleza, que a veces nos pasa desapercibido.

Con el detalle de estos cuadros debería dar por concluido mi comentario, pero Fer-

mín cuelga en Sokoia ocho pequeñas maravillas que no puedo dejar de citar. El pequeño formato condensa los saberes del pintor, y acucia su sensibilidad para resumir en breves pinceladas la experiencia acumulada en la ejecución de grandes formatos; y se producen grandes pequeñas obras.

Las que presenta en esta muestra son tres de 35 x 16 cm y cinco de 25 x 25 cm, entre las que destaco por su belleza compositiva, la vitalidad de su naturalismo y su ardiente luminosidad, dos de 35 x 16: *Cabriel* y *Recodo del Júcar*, y dos de 25 x 25: *El Cabriel por Enguadianos* y *El Júcar cerca de Valdecabras*. Constituyen el néctar de la sintetización y un gozo para la mirada y la contemplación.

Véanlos, si les es posible. La Exposición estará abierta del 12 de enero al 6 de febrero próximo.

**APARTAMENTOS TURÍSTICOS DE HOSPEDAJE DON DIEGO**

Apartamentos tipo suite de lujo con todos los servicios:  
Climatización independiente, TV satelital parabólica, Internet Wi-Fi, Parking propio.  
Cocina totalmente equipada (Fridge, Fridgefreezer, Lavadora, Microondas, Gril). Limpieza diaria de habitaciones.

Reserve cuanto antes: 649 19 85 75 - 926 50 44 96  
DESDE 30€ / DÍA 157€ / SEMANA 465€ / MES  
C/ Antonio López García, 16 (Detrás MERCADONA - Avda. Juan Carlos I) - TOMELLOSO

**El Callejón de las Tapas**  
Taparía

**ESPECIALIDAD**  
TAPAS  
COMIDAS CASERAS  
COMIDAS TÍPICAS MANCHEGAS:

- Pisto Manchego
- Conejo en Escabeche
- Cachas
- Asadillo
- Pochas con Perdiz
- Mollejas de Cordero

DESAYUNOS  
ALMUERZOS

C/ Antonio López García, 16  
(Detrás MERCADONA - Avda. Juan Carlos I) - TOMELLOSO

**Pizzería - Ristorante**

**FRAN-GELICA**  
Fundada en 1991  
Avda. Don Antonio Huertas, 52.  
Tomelloso. 926 50 44 96

Servicio a Domicilio 926 50 44 96

Menú Casero de  
Lunes a Viernes 10 €  
(Con Café y Postre)

**Artesanos de la pasta**  
OBRADOR ARTESANO DE  
PASTA FRESCA AL HUEVO

Elaboración de pasta fresca para nuestros platos,  
venta a otras empresas y restaurantes especializados

# Joyce y la escritura

L. SILLENS

El tercer capítulo de *Ulises* ('Proteo') empieza con esta frase: "Ineluctable modalidad de lo visible". Pero lo que hay en él, igual que en la obra a la que pertenece en general, es más bien una ineluctable modalidad de *lo invisible*. Un paso más allá en la desfiguración de lo reconocible; una profundización abismal de la escritura en la aventura de la inmersión en el recinto interior de la existencia. Lo cual sólo está al alcance de un escritor con una capacidad expresiva descomunal y una sangre fría estremecedora, cuya escritura pone el listón muy alto. La escritura de *Ulises* asocia de manera definitiva a Joyce con la palabra *altura*.

Junto a la investigación expresiva, y junto a la capacidad que hace posible esa investigación, se encuentra la clara intención de transgredir; probablemente, más que de una simple intención, se trata de una necesidad. Transgredir significa romper límites y marcar la diferencia. No hay verdadera transgresión cuando el intento de transgredir no sabe salir de la mediocridad. Para coronar su aventura Joyce cuenta con una insolente audacia y

una portentosa desenvoltura, unos amplios conocimientos y una capacidad de distanciamiento casi infinita, lo que le proporciona el cauce más adecuado para que su demoladora ironía se resuelva en una potente realización de dominio y poder.

La necesidad de transgredir está unida a un metódico afán experimental, de manera que éste, inevitablemente, entra en conflicto con la capacidad expresiva. El problema que una y otra vez plantea la obra de Joyce es la superposición de la experimentación al desenvolvimiento del lenguaje, o, lo que viene a ser lo mismo, la prioridad de la técnica en perjuicio de la escritura. Así sucede muchas veces que es la propia experimentación en sí misma lo que se pone como condición previa y como objetivo. La técnica, entonces, deja de desempeñar su papel secundario y pasa a desempeñar el rol protagonista. No se conforma con una función auxiliar, sino que se impone a la necesidad de "decir algo" y se pone al servicio de sí misma. En el mencionado capítulo, por ejemplo, llega un momento en que la técnica acapara todo el espacio narrativo de la escritura, absorbe el poder expresivo de



Pere Borrell del Caso: *Escapando de la crítica*.

ésta y adquiere una importancia que en teoría no le corresponde. La preocupación por el método experimental prevalece sobre cualquier otra, y es como si ahogara a la escritura. Lo cual se hace aún más evidente cuando la situación se invierte, porque la escritura de Joyce es demasiado poderosa como para soportar esa servidumbre.

Esa preocupación saca a relucir el aspecto más superficial y artificioso (la técnica, al fin y al cabo, es *arte*) de la obra, en el que el lenguaje se complace en el (y se limita al) puro juego. Ofrece también, se lo regala al lector de manera abrumadora, el aspecto de cansancio que va unido a la lectura del libro, tan ineluctable como esa modalidad de lo visible o de lo invisible. Pero también permite comprender cómo la escritura de la obra se ha ido haciendo así, se ha hecho así y ha llegado a un punto en el que ya no puede dejar de ser así. En esta escritura, que tiende no sólo a desfigurar lo visible, sino aun a desfigurarse ella misma en favor de la consecución de una ambiciosa meta, se proyecta la propia ambición del autor. Su inconformismo y su falta de modestia. Su, en este caso, legítima y por lo tanto excepcional falta de modestia. Desde la libertad expresiva y la indagación en el mundo de lo invisible, el vuelo de la escritura enlaza con la energía que da la conciencia de estar haciendo lo que nadie ha hecho, de estar llegando

adonde nadie ha llegado. Más aún: de estar haciendo, más que lo que nadie ha hecho, lo que nadie más puede hacer. Eso fue lo que hizo Joyce.

La obra de Joyce abre el espacio de la escritura, amplía el campo de posibilidades, ofrece un contundente ejemplo de lo que es una literatura que ya no se limita a contar o a describir, sino que de lo que ante todo se preocupa es de *escribir*. Antes que la historia, que el argumento, que los diálogos, que la narración de unos hechos, que las vicisitudes o el carácter de unos personajes, está la escritura. Eso es lo que después de Joyce la literatura moderna ya no puede dejar de tener en cuenta. El principio científico que como la fórmula matemática de la teoría de la relatividad empieza a tener vigencia a partir de entonces: *Antes que de contar, se trata de escribir*.

No se escribe un libro como éste así como así. Hace falta mucha imaginación, una inteligente tenacidad, una ingente cantidad de paciencia, una indudable confianza en uno mismo y la posesión, en una medida excepcional, de algo a lo que hay que aludir con el nombre de... ¿capacidad?, ¿talento?, ¿inspiración? No, más bien se trataría de algo menos simple que eso, algo que tiene que ver con la palabra mágica ya mencionada, la palabra *altura*. Tras el cansancio acumulado en el sustrato metódico de la escritura, lo que aparece es ni más ni menos que lo

Del 15 al 28 de enero de 2010

deslumbrante. La ebullición de la creatividad. La risueña y astuta imaginación asociada a una imprescindible distancia (necesaria tanto en el campo literario como en el campo existencial, ya que no puede ser conseguida en el primero sin que haya sido conseguida en el segundo). Es así como Joyce se puede permitir el lujo de desmitificar a Shakespeare ("Se sacó a Shylock de sus propios largos bolsillos") con la autoridad con que lo hace, en un alarde de ironía y erudición, haciendo gala de un sentido del humor tan regocijante como irreverente. Los alardes de Joyce no son sólo un rasgo de distinción y una muestra de orgullo y de vanidoso apego a lo ingenioso, es decir, a lo desdeñable desde el punto de vista de lo esencial (aunque no desde el de la altura), su altanería va siempre mezclada con una saludable cura de humildad. Es algo que también distingue a Joyce: la fusión de lo alto y lo bajo, la ruptura despiadada de lo solemne, la mezcla de lo serio con lo irrespetuoso, de lo culto con lo vulgar; mezcla nunca ejecutada de una manera tosca, sino con elegancia e inteligencia. En el capítulo en el que Joyce despelleja a Shakespeare, que transcurre en la Biblioteca Nacional, el talento, el conocimiento y el brillo del ingenio y de la erudición están mezclados con alusiones a borracheras y prostitutas. Puede que Joyce tenga una alta opinión de sí mismo, pero no se sitúa en un pedestal, no se coloca en el terreno de lo sublime, tiene sentido del humor y sabe no tomarse en serio a sí mismo. Esto le confiere credibilidad a su escritura y contribuye a la consistencia de su obra. En lo serio siempre hay un espacio para la mordacidad, para la mueca, para la ironía y para la broma, mientras que en lo solemne el espacio está atiborrado de gravedad y de importancia, aunque sólo en la superficie; detrás de ésta hay una cochambrosa oquedad, un lánguido y monótono vacío, en el que se revela lo falso y lo trivial de la imponente apariencia.

Las cosas verdaderamente importantes en esta vida son una excepción. La sede de la Biblioteca Nacional, desde luego, no es una de ellas. La obra de Joyce constituye la prueba de ello.

VINOS Y VINAGRES

**EMPE**

VINAGRES DE VINO, DE ALCOHOL, DE SIDRA, DE JEREZ  
ESPECIALIDADES ADEREZANTES  
C/ Cervera, 16 - 13700 TOMELLOSO  
Tel.: 926 51 13 89 - Tel./Fax: 926 51 05 23  
email: empe@manchanet.es



1	ABOGADOS	57	FOTOGRAFÍA
2	ABONOS	58	GESTORÍAS
3	AGENCIAS INMOBILIARIAS	59	GRUAS
4	AGENCIAS DE VIAJES	60	GUARDERÍAS
5	AISLANTES	61	HELADERÍAS
6	ALARMAS	62	HOGAR
7	ALIMENTACIÓN	63	HORMIGONES
8	ALQUILERES	64	HOSTALES
9	ARQUITECTURA E INGENIERÍA	65	HOTELES
10	ARTES GRÁFICAS	66	IMPRESAS
11	ASESORÍAS	67	INFORMÁTICA
12	AUTOCARES	68	INSTRUMENTOS MUSICALES
13	AUTOFSCHEMAS	69	JARDINERÍA
14	AUTOMÓVILES	70	JOYERÍAS
15	AZULEJOS	71	JUGUETES
16	BARANDAS	72	LABORATORIOS
17	BARES	73	LAVADEROS
18	BEBIDAS	74	LIBRERÍAS
19	BELLEZA	75	LICORES
20	BICICLETAS	76	LIMPIEZAS
21	BODEGAS	77	LOGOPEDAS
22	BOTIQUES	78	MÁQUINAS DE COSER
23	BOTILLAS	79	MÁRMOL
24	CALEFACCIÓN	80	MARQUETERÍA
25	CARPINTERÍAS DE ALUMINIO	81	MASAJISTAS
26	CASAS HIBRIDAS	82	MEDICINA
27	CERRAJEROS	83	MODA
28	CERVECERÍAS	84	MUEBLES
29	CHAPA Y PINTURA	85	MULTISERVICIOS
30	CHURRERÍAS	86	ÓPTICAS
31	CLÍNICAS	87	PANADERÍAS
32	CLÍNICAS DENTALES	88	PAPERERÍAS
33	COFONERÍAS	89	PELUQUERÍAS
34	CONSTRUCCIÓN	90	PERFUMERÍAS
35	CONSULTORÍAS	91	PERIFERÍAS
36	CORTINAS	92	PERJANAS
37	CRISTALERÍAS	93	PINTORES
38	DECORACIÓN	94	PISCINAS
39	DEPORTES	95	PIZZERÍAS
40	DESQUACES	96	PODIÓLOGOS
41	DESINSECCIONES	97	QUIMICOS
42	DISCOPHONES	98	QUESERÍAS
43	DISCOS	99	RECALCULADORES
44	ELECTRICIDAD	100	RECREATIVOS
45	ELECTRONÓMICOS	101	REGALOS
46	ELECTRÓNICA	102	REPUESTOS
47	EMPLEO	103	RESTAURANTES
48	ESCAYOLISTAS	104	SANFAMENTOS
49	ESTÉTICA	105	SEGUROS
50	ESTRUCTURAS METÁLICAS	106	SONIDO
51	EXTINTORES	107	TALLERES
52	FERRETERÍAS	108	TELEFONÍA
53	FISIOTERAPIAS	109	TINTORERÍAS
54	FLORISTERÍAS	110	TOLDOS
55	FONTANERÍAS	111	TRABAJO TEMPORAL
56	FOTOCOPIAS	112	TRANSPORTES
		113	URBANISMO



# GUÍA DE SERVICIOS DE INTERÉS

## 6. ALARMAS

**CV SEGURIDAD.** Instalación de alarma y circuito cerrado de televisión. No dude en solicitarnos oferta. Atención e intervención inmediata. Tel. 926 502535 - Fax: 926 502592. Ctra. C400, km. 127. TOMELLOSO.

## 7. ALIMENTACIÓN

**JESÚS BAÑOS.** Despacho de Vino "Tomillar". Queso, jamón y licores. C/ Soñuella, 18. Tel. 926513885. TOMELLOSO.

## 9. ARQUITECTURA / ING.

**ESTUDIO DE ARQUITECTURA FRANCISCO RODRÍGUEZ DÍAZ Y MIGUEL ÁNGEL ÚBEDA.** C/Cervantes, 2, bajo. Tel. 926511907. TOMELLOSO.

**ORIA.** Estudio de Arquitectura e Ingeniería. Confección de proyectos industriales. Solicitudes de licencia de apertura. Proyectos de edificación de viviendas. C/ Estación, edificio Jardines de la Estación, fase II - local, 3. Tel. 926538025 Fax: 926505761. TOMELLOSO.

## 11. ASESORÍAS

**AGEFIS, SL.** Asesoría fiscal, laboral, contable y jurídica. Avda. Antonio Huertas, 45. Tel. 926501020. Fax: 926501019. TOMELLOSO.

**AGESEMAN.** Asesoría de empresas. Agencia de seguros de vida, accidentes, pequeñas y medianas empresas, hogar, automóviles, responsabilidad civil, avales y fianzas. C/ Don Víctor, 57 - local 7C. Tels. 926511191 - 926 505754. TOMELLOSO. ageseman@ageseman.com.

**ASESORÍA ATC TORREALDAY.** Líder en asesoría integral. Fiscal, contable, laboral. Correduría de Seguros. Servicios Financieros. Auditoría. Inversión y financiación.

C/ Campo, 90. Tel./Fax: 926506904. TOMELLOSO.

C/ Monte, 2. Tel./Fax: 926523526. ARGAMASILLA DE ALBA.

## ASESORÍA HURTADO.

Fiscal, laboral, jurídica y contable. Especialista en cooperativas. Seguros generales y de vida. C/ García Pavón, 10 - Pasaje. Tel. 926514407 - 669 630558. Fax: 926501833. ashurtado@terra.es. TOMELLOSO.

## ASESORÍA IGNACIO CASERO.

Asesoría fiscal, laboral, contable y jurídica. Seguros generales. C/ Juan José Rodrigo, 17, 1º. Tel. 926513902. TOMELLOSO.

## ASESORÍA LARA.

Fiscal. Laboral. Contable. Jurídica. Gestión Administrativa. Correduría de Seguros. Gestión Inmobiliaria. Financiación. Protección de Datos. Patentes y Marcas. C/ Oriente, 9 - Local 4. Tel. 926511656. Fax: 926513234. asesorialara.es. TOMELLOSO.

## ASESORÍA QUEVEDO.

Ricardo Quevedo Bravo. Asesoría fiscal, laboral, contable y jurídica. Tramitación de subvenciones. C/ Veracruz, 21. Tel./Fax: 926502841. TOMELLOSO.

## GRUPO MICROTECH

**ASESORAMIENTO INTEGRAL DE EMPRESAS.** Servicios de Informática. Paseo San Isidro, 18 B. Teléfono: 902877343. Fax 902627365. TOMELLOSO.

## MC CONSULTORES

**ECONOMISTAS.** Asesoría fiscal, laboral y contable. C/ San Francisco, 18. Tel/Fax: 926502240. mcconsultores@telefonica.net TOMELLOSO.

## SISTEMAS DE ADMINISTRACIÓN Y ASESORAMIENTO.

Asesoría de empresas: fiscal, laboral y contable. C/ D. Víctor, 88. Tel/Fax: 926512154. sistemas@sistemasadministracion.com. y www.sistemastomelloso.es. TOMELLOSO.

## TEFFICSA.

Asesoría fiscal, laboral, jurídica y contable. C/ Campo, 7 2ª-2º. Tels. 926513858 - 926 501150. Fax: 926501151. TOMELLOSO.

## 12. AUTOCARES

**AUTOCARES MOYA.** Empresa líder en el transporte de viajeros. Flota completamente renovada, equipada con cinturones de seguridad y adaptada para PMR. Servicio discrecional, nacional e internacional en autocares de 4 a 56 plazas. Viajes, con todo lujo de detalles, para colegios, peñas, asociaciones, 3ª edad, grupos, bodas y despedidas de soltero/a. Tres generaciones a su servicio. Tel./fax: 926 510104 - 635654608. C/Castillo, 30. TOMELLOSO. www.autocaresbarrera.es

## 13. AUTOESCUELAS

**EL FÉNIX.** El futuro conductor recuerde: ¡El conductor no hace! Autoescuela El Fénix lo hace! C/ San Francisco, 1. Tel. 926 514283. TOMELLOSO.

## ESCUELA DE CONDUCTORES TOMELLOSO.

Os garantiza obtener todas las licencias y permisos de conducir de todas las categorías con rapidez y calidad de enseñanza. Clases teóricas asistidas por ordenador. C/ Oriente, 7. Tel. 926514036. TOMELLOSO. C/ Juan de Zúñiga, 86. Tel. 926521782. ARGAMASILLA DE ALBA.

## 14. AUTOMÓVILES

**AUTO-3. SERVICIO OFICIAL RENAULT.** Venta de vehículos nuevos y de ocasión. Taller de mecánica, electricidad, chapa y pintura. Recambios originales. Cambio de lunas y parabrisas, carga de aire acondicionado, neumáticos, aceite y filtros. Avda. Virgen de las Viñas, 18. Tel. 926504876. Fax: 926505368. Móvil: 669128763. Servicio de Grúa 24 h.: 646 218079. TOMELLOSO.

**TALLERES LOMAS OLMO.** Servicio oficial Fiat. Venta de vehículos, turismos y furgonetas nuevos y de ocasión. Taller de reparación y recambios originales. Ctra. de Argamasilla de Alba, Km. 1,5. Tel. 926512489. TOMELLOSO.

## 2. ABONOS

**PARRA AGRO-CENTRO TOMELLOSO.** Abonos, fitosanitarios, semillas y maquinaria agrícola. C/ Campo, 99. Tel. 926513336. Fax: 926504595. TOMELLOSO.

## 4. AGENCIAS DE VIAJES

**ALCES TRAVEL.** Billetes de avión, barco y ferrocarril. Reservas de hoteles y apartamentos. Cruceros. Excursiones. Viajes para grupos. Especialistas en viajes de novios. Reservas para ferias nacionales e internacionales. Pasadizo de Toledo, 3 (Edificio Mercacento). Tel. 926538056. Fax: 926538147. TOMELLOSO.

## 5. AISLANTES

**AISFERSA.** Fábrica de aislantes y perfiles. Poliuretano expandido. Aislamientos térmicos y acústicos de edificios, naves industriales y cámaras frigoríficas. Bovedillas y piezas para forjados. Perfiles para aislamientos. Ctra. Alcázar de S Juan, s/n. Tels. 926513407 - 926 511024. Apdo. correos 72. TOMELLOSO.

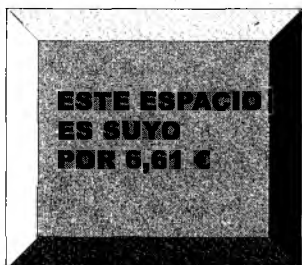

**TOMELLOSO MOTOR.** Venta de vehículos seminuevos y de ocasión. Concesionario para Ciudad Real de coches sin carnet de las marcas Microcar, JDM y Chatenet. Recambios originales. Taller, mecánica, electricidad y aire acondicionado. Ctra. Argam. Km. 0,350. Tels. 926513800 / 606446166. TOMELLOSO.

**15. AZULEJOS**

**PERONA Y BENITO.** Material de construcción. Servicio de grúa y contenedores. Azulejos y pavimentos. C/ Estación, 40. Tel. 926510435. TOMELLOSO.

**16. BARANDAS**

**BARANDAS SOLANA.** Especialistas en barandas de madera y forja. Exposición y fábrica en c/ Pintor El Greco, 5. Tel. 926512447. TOMELLOSO.

**17. BARES**

**BAR FELIPE.** Especialidad en calamares y gambas rebosadas. C/ Campo 17. TOMELLOSO.

**21. BODEGAS**

**MOSTOS ESPAÑOLES.** Mostos concentrados de uva. Exportación. Avda. Virgen de las Viñas, 48. Tels.: Oficina y fábrica 926 510647; consejeros 926510460. Fax 926 513854. Apdo. de Correos 32. TOMELLOSO.

**SOLERAS DE TOMELLOSO.** Brandy, vermouth y licores. Polígono 30, nave 6 (Travesía del Cementerio). Tel. 926510655. Fax: 926504019. TOMELLOSO.

**23. BRICOLAGE**

**BRICOTODO.** Carpintería de madera. Diseño de interiores: cocinas, frentes de armario, muebles de baño, cristalería, persianas. Montaje de obras. Presupuestos sin compromiso. Taller y Exposición: Ctra. de Tomelloso-Socuéllamos, Km. 0,5. Tels. 926501078/ 647 412892. Fax: 926501090. TOMELLOSO.

**31. CLÍNICAS**

**COROFAS.** Atención integral de la mujer. Ginecólogos: Dra. María Fasero y Dr. Pluvio Coronado. C/ Ismael de Tomelloso, 63 - Ático B. Tel. 628725484. TOMELLOSO.

**32. CLÍNICAS DENTALES**

**CLÍNICA DENTAL DRES. MARTÍNEZ.** Especialistas en Peridondia (encías), Ortodoncia (estética e invisible). Implantes y Cirugía bucal (muelas juicio, endodoncias, etc.). Col. de Cirugía Bucal del Hospital Clínico (Madrid). En TOMELLOSO: C/ de las Huertas, 7. Laborables y sábados por la mañana, previa cita en el 661230723. Consulta y diagnóstico gratuitos. www.clinicadentalmartinez.es

**QUALIDENT SALUD DENTAL.** Dra. Paola Bologna. Odontología integral. Ortodoncia. Implantes estética. Prótesis, blanqueamiento dental. Niños, adultos. Consulta y presupuesto sin cargo. C/ Lepanto, 30. Tel. 926 501933. TOMELLOSO.

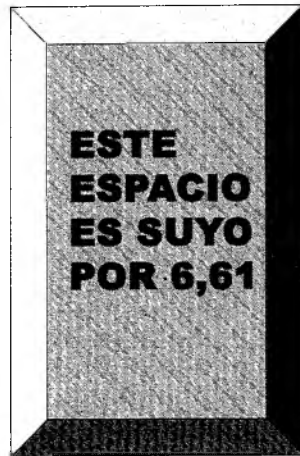

**33. COLCHONERÍAS**

**COLCHONERÍA Y CORTINAS CARRETERO.** Colchones y equipos de descanso de todas las marcas, Flex, Picolín, Tempur, etc. Instalación de cortinas de todas las medidas y estilos. Sofás y trisillos a medida. Taller de tapicería. Todo tipo de muebles (rústico, moderno, provenzal, etc.). Avda. Juan Carlos I, 33. Tel. 926502288. C/ Santa Quiteria, 72. Tel. 926503120. TOMELLOSO.

**34. CONSTRUCCIÓN**

**CONSTRUCCIONES BUYPER.** Venta de pisos, locales comerciales y plazas de garaje en C/ Don Víctor, Pº de San Isidro 9 y C/ Campo (junto al Mercado). Facilidades de pago hasta 12 años, financiados por la Caja de Madrid. C/ Santa Aurora, 2. Tel. 926 511485. TOMELLOSO.

**35. CONSULTORÍAS**

**A-CMAS.** Asesores-ingenieros en calidad, medio ambiente y seguridad. Área Consultoría: Desarrollo de sistemas de gestión de la calidad medioambiental y de prevención de riesgos laborales. Área Ingeniería: Proyectos de construcción e instalaciones industriales, estudios e informes técnicos, legalizaciones. Área Seguridad: Preparación de expedientes técnicos y marcado CE, seguridad en máquinas, equipos eléctricos y productos según directivas CE. C/ Dº Crisanta, 83, 4º B. Tel. 926501185. TOMELLOSO. info@a-cmas.es.

**37. CRISTALERÍAS**

**CRISTALERÍAS PARAÍSO.** Cristalería, marquetería, mueble rústico. Carpintería de aluminio. C/ Alfonso XII, 27. Tel. 926514719. TOMELLOSO.

**38. DECORACIÓN**

**CODECOR.** Decoración del hogar. Cortinas. Ropa de cama y mesa. Accesorios. C/ Rosario, 5. Tel. 926514773. TOMELLOSO.

**39. DEPORTES**

**PORFISPORT.** Especialistas del deporte. Gran surtido en marcas Reebok, Adidas. Avia, Nike y Kelme. C/ Reverendo Eliseo Ramírez, 33. Tel. 926515875. TOMELLOSO.

**44. ELECTRICIDAD**

**GESTIMEL.** Electricidad y aire acondicionado. Servicio 24 horas. Tels. 926515604 / 926514488 - 608918615 / 609084421. TOMELLOSO.

**48. ESCAYOLISTAS**

**ESCAYOLAS MARTA.** Molduras. Muebles y arcos de escayola. Colocación de planchas de escayola lisas. Techos desmontables. C/ Galindo, 58. Tel. 926515500. Fax: 926504564. TOMELLOSO.

**50. ESTRUCTURAS**

**METÁLICAS**

**FORJATOM.** Barandas, rejas, escaleras, puertas, muebles y complementos. Polígono Santa Ana, nave 3. Tel. 926514444. TOMELLOSO.

**51. EXTINTORES**

**CV SEGURIDAD.** Instalación de extintores y sistemas de incendios. No dude en solicitarnos oferta. Atención e intervención inmediata. Ctra. C 400, Km. 127. Tel. 926 502535. Fax: 926502592. TOMELLOSO.

**53. FISIOTERAPEUTAS**

**FISIOZEN.** Tu centro de fisioterapia diferente. El tratamiento de siempre con un toque alternativo. Nos encontrarás en c/ Lepanto, 27. Descúbrela. Tel. 926514690. TOMELLOSO.

**54. FLORISTERÍAS**

**FLORES GONZÁLEZ.** Amplio surtido en flores para decoración. Cerámica, coronas. Especialidad en ramos de novia y flores secas. Visítenos en C/Monte, 19. Tel. 926512816. TOMELLOSO.



**55. FONTANERÍAS**

**ANDRÉS OLMEDO MORALEDA.** Le ofrece sus servicios de fontanería, calefacción, depuradoras y aire acondicionado. Nº instalador. 240. C/ Castilla-La Mancha, 29 - Urb. Casablanca nº10. Tel. 926512023. TOMELLOSO.

**58. GESTORÍAS**

**GESTORÍA GRANDE.** Gestiones generales, tráfico, transportes. Asesoría laboral, fiscal y contable. C/ Independencia, 52. Tel. 926 502252. Fax: 926502379. TOMELLOSO.

**GESTORÍA HUERTAS.** Toda clase de gestiones administrativas. Asesoramiento y declaraciones fiscales. Seguros de todo tipo. C/Doña Crisanta, 48. Tel. 926511572. TOMELLOSO

**GESTORÍA SERRANO.** Asesoría fiscal-laboral. Gestiones generales. C/ García Pavón, 10. Tels. 926506219/ 926507063. Fax: 926505820. TOMELLOSO.

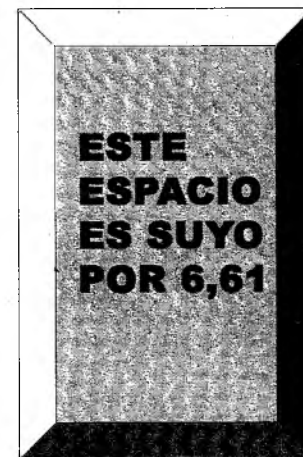

**66. IMPRENTAS**

**IMPRESA UGENA.** Gran surtido en tarjetas de boda. C/Galileo, 13. Tel. 926510515. TOMELLOSO.

**67. INFORMÁTICA**

**CENTRO DE CÁLCULO DE TOMELLOSO.** Instalaciones de equipos y programas informáticos. Ordenadores, fax y consumibles. Material de oficina. Especialistas en Software. Plaza del Monte, 7. Tel-fax 926538040. TOMELLOSO.

**COPERMÁTICA.** Instalación y mantenimiento de equipos informáticos. Academia de formación informática. Aplicaciones de gestión. Mantenimiento en toda la provincia de Ciudad Real y región. Pº San Isidro, 15. Loc. 2 y 3. Tel. 902443333. Fax: 926514987. TOMELLOSO.

**68. INSTRUMENTOS MUSICALES**

**LA LIRA.** Pianos, órganos, baterías, guitarras eléctricas. Amplificación. Sonido profes-

sional. Material para banda y rondalla. C/ Pintor López Torres, 30. Tel. 926513630. TOMELLOSO.

**69. JARDINERÍA**

**MARTÍNEZ ONSURBE JARDINEROS.** Creación y mantenimiento de jardines a particulares y comunidades. Teléfono para servicio en Tomelloso y su comarca: 685 169029. Teléfono para servicio en Ciudad Real: 600 622714. jc.jardineria@gmail.com.

**70. JOYERÍAS**

**JOYERÍA GRANDE.** Joyería, relojería, trofeos. Especialidad en placas para homenajes grabadas por ordenador. Extenso surtido en trofeos. Reparación de joyería y relojería en talleres propios con la máxima garantía. Plaza del Arcipreste, 2. Tel. y Fax 926 538115. TOMELLOSO.

**JOYERÍA RELOJERÍA A. PARRA.** Taller y venta de joyería y relojería. C/ Doña Crisanta, 12. TOMELLOSO.

**JOYERÍA RELOJERÍA W. ROBLA.** Tenemos un gran surtido en joyería y relojería. Reparación inmediata garantizada. C/ Campo 19. TOMELLOSO.

**72. LABORATORIOS**

**LABORATORIO DE ANÁLISIS CLÍNICOS MENCHÉN.** C/ Socuéllamos, 6. Tel. 926510945. TOMELLOSO.

**76. LIMPIEZAS**

**J.C. ÁLVAREZ.** Limpieza de edificios y locales comerciales. C/ Pintor El Greco, 1. Tel. y Fax: 926 504983. Móvil: 629230643. TOMELLOSO. Deleg. en MADRID, Tel. 916187081.

**LIMPIEZAS OLMEDO.** Limpieza general de bancos, cajas de ahorro, oficinas, hospitales, etc. Conservación de edificios. Pulido y cristalizado de pavimento en general. Pol. Industrial El Bombo, Avd. de los Industriales, P-15. Tel. 926538011. Fax: 926538150. TOMELLOSO.

**OLIMPUS SERVICIOS DE LIMPIEZA.** Oficinas, locales comerciales, comunidades, garajes, grandes superficies, edificios post-obra, limpieza de hogar. Atención telefónica y presupuestos en: C/ Ismael de Tomelloso, 76 - 3º B. Tel. 687224343. TOMELLOSO.

**79. MÁRMOLES**

**CONSTRUCCIÓN Y DECORACIÓN DE PIEDRAS NATURALES S.L.** Construcciones y decoraciones en mármoles, piedras y granitos. Tel. 926510545. Ctra. de Argamasilla de Alba Km 0,8. Tel. 926512365. TOMELLOSO.

**80. MARQUETERÍA**

**DECOCUADRO.** Enmarcamos todo tipo de láminas, punto de cruz, óleos, etc. Gran surtido en láminas y grabados. Cristalería, vidrieras decorativas. Instalación de cristales y reparación de todo tipo de roturas de vidrio. C/ Doctor Cajal, 2. Tel./Fax: 926 504020. TOMELLOSO.

**81. MASAJISTAS**

**JAVI SPORT.** Centro de Masaje y Terapias Manuales. Francisco Javier González Espinosa. 11 años trabajando con deportistas profesionales de elite nos avalan. C/ Santa María, 49, 3º B (esquina Avda. Antonio Huertas). Cita previa: 926502878. TOMELLOSO.

**84. MUEBLES**

**MUEBLES MONTAÑA.** Calidad, estilo, variedad. Todo al mejor precio. Visite nuestra exposición en C/ Reverendo Don Eliseo Ramírez, 13 y 22 (esquina a Galileo). Tel. 926510155. Fax: 926 510577. TOMELLOSO.

**85. MULTISERVICIOS**

**MULTIASISTENCIA ÁLVAREZ.** Multiasistencia de toda clase de reparaciones: Albañilería, fontanería, electricidad, carpintería, antenas TV, porteros electrónicos, electrodomésticos, etc. Servicio 24 horas. C/ Pintor El Greco, 1. Tel. y Fax: 926 504983. Móvil: 629230643. TOMELLOSO.

**OLICAR MULTISOLUCIONES.** Construcción, fontanería, electricidad, limpieza, pintura. C/ Manterola, 110. Tel. 926538125. Fax: 92653 8126. TOMELLOSO. olicar@multisoluciones.e.telefonica.net

**86. ÓPTICAS**

**CONTRERAS ÓPTICOS.** Les ofrecemos las últimas novedades en monturas, graduación de la vista y adaptación de lentes de contacto. Su punto de vista. C/ D. Víctor, 32. Tfno. 926510036. TOMELLOSO.

**FEDERÓPTICOS VEGA.** La visión más profesional. C/ Socuéllamos, 2. Tfno. 926 510989. TOMELLOSO.

**ÓPTICA MATEOS.** Óptica con garantía de salud Visión & Co. La óptica que buscas, muy cerca de ti. Audífonos. C/ Juan de Zúñiga, 30. Tel. 926 521883.

**ARGAMASILLA DE ALBA.**

**87. PANADERÍAS**

**JULIO MARTÍNEZ SÁNCHEZ.** C/ Goya, 4. Tel. 926 505265. TOMELLOSO.

**PANADERÍA-BOLLERÍA J. SÁNCHEZ.** Bollería y panes especiales. C/ Campo, 39. Tels. 926514828 y 609 949454. TOMELLOSO.

**88. PAPELERÍAS**

**PAPELERÍA MODERNA. GRUPO OFIEXPERTS.** Productos y servicios para su oficina. Fotocopias de planos b/n y color. Todos los sistemas para encuadernación. Sellos de caucho urgentes en 24h. Muebles de oficina. C/ Campo, 5. Tel. 926 510147. Fax: 926502168. TOMELLOSO. papeleria moderna@ofiexperts.es

**TECNOCOPIA.** Imprenta rápida. Fotocopias. Copia de planos. Material de oficina. Encuadernación. Libros de literatura infantil. Servicio de Fax público. C/ Don Víctor, 38. Tel. 926501833. Fax: 926 501857. TOMELLOSO.

**89. PELUQUERÍAS**

**PELUQUERÍA IZQUIERDO.** Peluquería de caballero. C/ Don Víctor, 15. Tel. 926 514356. TOMELLOSO.

**93. PINTORES**

**JULIÁN SERRANO.** Pintura y decoración (interior y exterior). Instalación de todo tipo de toldos. Pidanos presupuesto sin compromiso. Tels. 656478261/926505149.

**95. PIZZERÍAS**

**PIZZA EXPRESS.** Pizzas y hamburguesas. Servicio a domicilio gratuito. Avenida Don Antonio Huertas, 47. Tel. 926 514666. TOMELLOSO.

**PIZZERÍA FRAN-GÉLICA.** Servicio a domicilio Tel. 926504496. Auténtica pizza italiana, ideal para meriendas rápidas. Sandwichs, bocatas y hamburguesas. Variedad de menús para domicilio. Avenida Don Antonio Huertas, 52. Tel. 926504496. TOMELLOSO.

**98. QUESERÍAS**

**COOPERATIVA DE GANADEROS MANCHEGOS.** Quesos de la tierra, CGM. y Tomel. Elaborados con pura leche, procedente de las ganaderías de los socios de la cooperativa. Carretera de Socuéllamos. Tel. 926510881. TOMELLOSO.

**102. REPUESTOS**

**AUTO MOTO.** Accesorios y repuestos de bicicletas, motos, automóviles y camiones. Especialidad en rodamientos y retenes. Distribuidor de aceites y productos Krafft. C/ Campo, 116. Tels. 926501805/ 670224488. Fax: 926501807. TOMELLOSO.

**REPUESTOS SAN CRISTÓBAL, TELECOMUNICACIONES.** Accesorista del automóvil y punto venta

Movistar. Distribuidor de Keenwood. Venta de marcas Alpine, Pioneer, Clarion, Beyma, Vieta, President, GT Kinovox, Mille Miglia, ASD-Tuning, Prowell, Conrero, Nokia, Siemens, Motorola, Alcatel... Radio y cargadores CD, etapas, altavoces, navegadores, emisoras, alarmas, láminas solares, llantas, alerones, faldones, escapes deportivos ac. inox., pomos, espejos M-3, neones, fundas asientos y exteriores, kits de madera, alfombras, respaldos, telefonía móvil, recargas y kits de manos libres. C/ Doña Crisanta, 46 y 51. Tel/Fax: 926 510962. TOMELLOSO.

repuestossancristobal@telefonica.net

**SUINPRA, SUMINISTROS INDUSTRIALES.** Soldaduras y electrodos Praxair y Esab; alineadoras, equilibradoras y líneas de inspección técnica Corghi; tornillería en general; accesorios de tubería; compresores Puska, elevadores Cascos, Corghi e Istobal; herramienta manual Stahlwille e Irimo y eléctrica Atlas Copco, Fein, Bosch e Hilti; hidrolimpiadoras y fregadoras Hako; generadores de calor; discos Caballito y Tryolit; material de seguridad; ropa laboral; instalaciones de aire comprimido; componentes neumáticos; material de construcción; equipos de diagnóstico para todo tipo de vehículos; equipamiento para talleres. Pol. Ind. El Bombo, parc. 34-35. Ctra. Pedro Muñoz s/n. Tel. 926501830 y Fax 926501831. TOMELLOSO.

**103. RESTAURANTES**

**BAR ALHAMBRA.** Restaurante-Bar. Ctra. Argamasilla de Alba, Km 1. Tel. 926 511016. TOMELLOSO.

**EPÍLOGO.** Comida típica manchega. Comidas de empresa. Celebraciones y homenajes. Servicio de catering. C/ Don Víctor, 112 y C/ La Cruz, 2. Tels. 926515185/609 006145. TOMELLOSO.

**RESTAURANTE CONDE DE CHINA.** Reserve su mesa. Comidas y cenas de encargo. C/ Francisco García Pavón, 49. Tel. 926515814. TOMELLOSO.

**RESTAURANTE EL YATE.** Plaza de España, 3, sótano. Tel. 926514814. TOMELLOSO. reservas@restaurantelyate.com

**RESTAURANTE-SALÓN DE BODAS LLAGO'S.** Alta cocina. Abierto todos los días excepto lunes. C/ Lepanto, 29. Tels. 926512759/926513907. TOMELLOSO.

**RESTAURANTE SALÓN DE BODAS IN-OUT.** Paseo San Isidro, 15. Tel. 926 514121. TOMELLOSO.

**105. SEGUROS**

**LA ESTRELLA.** Cerca de usted. Seguros de automóviles, incendios, responsabilidad civil, accidentes, combinados de comercio, multirriesgos hogar, comunidades, etc. C/ Belén, 7. Tel. 926514007. TOMELLOSO.

**LAHOZ ASESORES CORREDURÍA DE SEGUROS.** Dr. Miguel Lahoz Pardo. Colaborador de las primeras compañías nacionales e internacionales. Seguros de automóviles, incendios, responsabilidad civil, accidentes, multirriesgos hogar, comunidades, etc. C/ Don Víctor, 30. 926511331/926511113. TOMELLOSO.

www.lahoz-asesores.com. informacion@lahoz-asesores.com.

**SEGUROS PELAYO.** Hogar, jubilación, salud, automóviles, comercio, oficinas. Pídanos el seguro que necesite. C/ Santa Aurora, 2. Tel. 926 501015. TOMELLOSO.

**VITALICIO SEGUROS.** Jesús Francisco Moreno Serna, nº Registro 2322. Hogar, automóviles, comercio, Pymes, vida ahorro, jubilación, pensiones, garantía decenal. C/ San Mateo, 32. Tels. 926538200/659004246. TOMELLOSO.

**107. TALLERES**

**CHAPA Y PINTURA JOSÉ ANTONIO.** Reparación de turismos, bancada, cabina, horno, sustitución de lunas. Trabajamos con todas las compañías de seguros. C/ Campos de Montiel, 8. Tels. 926503328/615303855. TOMELLOSO.

**CHAPIMANCHA.** Chapa y pintura. Reparación de automóviles en bancada. Cabina de pintura, secado al horno. Turismo, vehículos industriales. Ctra. Alcázar s/n. Tel./Fax: 926502385. TOMELLOSO.

**GARCÍA DE LA REINA.** Servicio de grúa 24 horas. Bancada, montaje de lunas, cabina de pintura para turismos y vehículos industriales. C/ Calatrava, 10. Tels. 926511842/608709400/630 890904. Fax: 926505725. TOMELLOSO.

**RODRÍGUEZ MECÁNICOS DEL AUTOMÓVIL.** Rapidez en las reparaciones. Profesionales de confianza. Su coche en buenas manos y a precios económicos. C/ Pintor Murillo, 4. Tel. 627446050. TOMELLOSO.

**SEAT. RODRIGO-RIVAS.** Red de servicios Seat Talleres Rodrigo-Rivas. C/ Zurbarán, 9. Tel. 926512308. TOMELLOSO.

**TALLERES MANCHEGOS.** Concesionario Audi Volkswagen. Ventas: vehículos nuevos. Autocasión: vehículos de ocasión y seminuevos. Servicio post-venta: asistencia profesional, servicio rápido, reparaciones, mantenimiento y garantía 1 año. Ctra. Alcázar de San Juan, s/n. Tel. 926505476, TOMELLOSO, y Pol. Alces, P-35, Tel. 926542119 y Fax: 543157. AL-CÁZAR DE SAN JUAN.

**108. TELEFONÍA**

**CANTENET.** Donde encontrará todo en telecomunicaciones. Distribuidor oficial Movistar. Centro Profesional Oki. Consultor homologado Telefónica. Distribuidor exclusivo Siemens. Tenemos servicio de averías en 24 horas. Delegaciones en Ciudad Real, Alcázar de San Juan, Manzanares, Toledo y Talavera. Central: Avda. Virgen de las Viñas, 16. Tel. 926 538000. TOMELLOSO.

**SERVITEL Comunicaciones La Mancha.** Telecomunicaciones a particulares y profesionales. Móviles, internet, tv digital. Distribuidor oficial Telefónica Movistar. C/ Eliseo Ramírez, 26. TOMELLOSO. Tel. 926 53 82 12 - Fax 926 53 80 82 www.servitelcomunicaciones.com

**109. TINTORERÍAS**

**TINTORERÍA-LAVANDE-RÍA MONTSE.** Limpieza en seco. Limpieza de todo tipo de pieles: cuero, nobuk, pékari, etc. Limpieza y conservación de alfombras. Recogida y entrega a domicilio de mantas, edredones, cortinas, colchas y alfombras. Servicio de lavado para restaurantes y hoteles. También ropa de hogar. C/ Dª Crisanta, 114. Tel. 926510230. TOMELLOSO.

**110. TOLDOS**

**TOLDOS PACHECO.** Fabricación e instalación de todo tipo de toldos y capotas decorativas, disponiendo de amplio colorido. Almacén, de lonas y espuestas de vendimia, plásticos, mallas, etc. Tel/Fax: 926505038. Ctra. Argamasilla de Alba, Km. 2. TOMELLOSO.

**112. TRANSPORTES**

**CISTERNAS AGRUPADAS.** Transportes de vinos y alcoholes. C/ Campo, 136. Tels. 926513780/926513790. Fax: 926513862. TOMELLOSO.

**COTRATO.** Cooperativa de transportes de Tomelloso. Camiones caja y cisterna. Para todas las capacidades y necesidades. Ctra. de Argamasilla de Alba, Km. 0.8. Tels. 926 510165/926 511506. Télex: 43965. Fax: 926 515605. TOMELLOSO.

# El Tomelloso en dos versiones

Los de Loren ganan y convencen ante el Carranque pero pierden con el Piedrabuena - Aplazado el partido de La Gineta

CARLOS MORENO

Ganó y desplegó un buen juego el Tomelloso en el primer partido del año ante el Carranque, pero tres días después los blancos caían ante el Piedrabuena (el aplazado del 16 de diciembre por la nieve que se fechó para la tarde de Reyes) tirando por la borda una buena oportunidad de acercarse a los de arriba. El Tomelloso perdió ante el Piedrabuena, un equipo que llegó al Municipal en puestos de descenso, lo que había ganado ante el Carranque, que lleva prácticamente todo el año en puestos de *play off*. Ya se sabe que la lógica en el fútbol no existe.

Tres de tres ante el Carranque. El Carranque toledano, equipo revelación de la temporada, había mordido dos veces el polvo con los blancos en la Copa Federación. Y en la liga volvió a imponerse un Tomelloso que jugó un buen primer tiempo en el que mereció una renta más holgada. Hubo de conformarse sólo con el de Tajamata que estuvo precedido de una maravillosa jugada, al primer toque y al espacio, en la que participaron Futre y Josevi. Con el gol en contra, al Carranque no le quedó otra que arriesgar en la segunda parte, pero no anduvo sobrado



Los jugadores se saludan en el Tomelloso-Carranque.

de juego, sus hombres importantes, Mayo y Moha aparecieron poco y apenas encontró ocasiones. El Tomelloso mató el partido, a cinco minutos del final, con la maniobra que mejor ejecuta: el contragolpe. Tras un saque de esquina a favor del Carranque, Javi López, despejó de puños, la pelota cayó a la banda para el recién salido, Alfonso, que tras pegarse una espectacular carrera, definió a la perfección con un disparo con la derecha al palo largo, imposible para el meta Puma. Era el justo premio al trabajo del equipo que realizó uno de sus mejores partidos en casa.

La cruz, ante el Piedrabuena. La victoria ante el Carranque cargó las pilas de la

ilusión, pero el Piedrabuena bajó de la nube al equipo. Fueron superiores los de Guillermo Alcázar que sorprendieron al Tomelloso con un planteamiento de ataque, buen trato de balón y unos inmensos Ramón y Jesute arriba. Pero viendo el partido, daba la impresión de que al Tomelloso no le importaba ese dominio visitante y que esperaba su ocasión al contragolpe. El partido lo tuvo Futre en los primeros compases de la segunda parte en dos claras oportunidades en las que evidenció lo mucho que tiene que mejorar en la definición. Hubo una tercera en la que el pequeño delantero pudo ser objeto de penalty, pero en cualquier caso, a Futre se le agranda

mucho el portero cuando llega la hora de la verdad. Como la lluvia empeoraba el terreno de juego y las fuerzas decaían, la posibilidad del 0-0 ganaba enteros. Pero a falta de veinte minutos, un lanzamiento de falta que el colegiado mandó repetir, lo acabó transformando Ramón con un disparo en el que Javi López pudo hacer algo más. El portero que tantos puntos ha dado al Tomelloso anda lejos de su mejor forma.

Peor aún que la derrota fue la lesión de Tajamata que acabó con los ligamentos de la rodilla lastimados tras una fea entrada de Jesute. Loren, aseguró que "no fue una entrada limpia" y recordó también un codazo de Jesute a Fede que acabó con una brecha en la cabeza que necesitó ocho puntos de sutura para cerrarse.

Suspendido el partido de La Gineta. El primer partido de la segunda vuelta que el Tomelloso debía disputar en La Gineta no se pudo jugar por el temporal de nieve. El terreno de juego estaba impracticable, con una capa de hielo de varios centímetros. Así, desde primera hora de la mañana las dos directivas estuvieron en contacto y finalmente se decidió evitar el desplazamiento del Tomelloso.

## El Illescas, nuevo líder

EL PERIÓDICO

El Illescas es el nuevo líder del grupo XVIII de tercera división tras su victoria ante el Marchamalo, 1-0, y verse beneficiado por los resultados de sus rivales directos. En la primera jornada de la segunda vuelta, los seis primeros se enfrentaban entre ellos. Azuqueca y La Roda igualaron a uno y el Carranque volvió a la zona de *play off* tras derrotar al Talavera a domicilio.

Por su parte, el Almansa ganó al Quintanar del Rey, 1-0, con un gol a última hora, mientras que Hellín y Piedrabuena empataron a cero. El resto de partidos fueron aplazados: el Alcázar-Albacete, La Gineta-Tomelloso y Villarrobledo-Criptanense o suspendidos cuando ya se habían iniciado como ocurrió en el Daimiel-Torrijos, 0-0, al descanso, y el Mora-Socuéllamos, suspendido en el 28 con 2-0 a favor de los toledanos).

## "Hay que sacar cuanto antes los 45 puntos de la salvación"

El presidente del Tomelloso, Higinio Ponce, lamenta la lesión de Tajamata

C.M.

Concluida la primera vuelta, el presidente del Tomelloso CF, Higinio Ponce, ha realizado un balance de lo realizado por el equipo. Los blancos han obtenido siete victorias, cuatro empates y ocho derrotas que le dejan en el medio de la tabla con 25 puntos y un partido menos después de aplazarse el choque de La Gineta.

Para Ponce, "hemos estado un poco donde esperábamos. Quizá lo más doloroso fue perder esos tres partidos en casa ante Mora, Socuéllamos y Piedrabuena. En el resto se ha rendido bien, con independencia del resultado que

hayamos conseguido". El mandatario blanco concreta las aspiraciones del equipo para la actual temporada: "sinceramente, no creo que este año tengamos equipo para luchar por meternos en los *play off*. Contamos con una plantilla corta y contratiempos como la grave lesión de Tajamata nos hacen daño. Hay que sacar cuanto antes esos 45 puntos que nos dan la salvación matemática y todo lo que podamos conseguir a partir de ahí, bienvenido sea".

Respecto al convenio con el Ayuntamiento afirma que "estamos esperando poder disponer del dinero y pagar diciembre a los jugadores".

## El Mora toma ventaja ante el Socuéllamos

El partido se suspende por la nieve

EL PERIÓDICO

La nieve obligó a la suspensión del partido Mora-Socuéllamos cuando se habían disputado sólo 28 minutos de juego. Los toledanos aprovecharon el tiempo y marcaron dos goles, ambos en jugadas de estrategia. El primero vino gracias a una falta lateral que botó Novillo y que Juanbe remató magníficamente al fondo de las mallas. El segundo lo marcó Novillo de falta directa.

Curiosamente, fue el Socuéllamos el que disfrutó de las primeras oportuni-

dades del partido, pero Mata y Aarón no acertaron. La nieve seguía cayendo y el campo se fue poniendo impracticable, así hasta que el colegiado Zafrilla Jiménez decidió suspender el partido a los 28 minutos. A pesar del mal tiempo, unos 300 espectadores asistieron al inacabado duelo.

Ahora, ambos equipos tendrán que buscar una fecha para reanudar el partido. Una semana antes, el Socuéllamos perdió en Villarrobledo, 3-1, con lo cual los de Galán han bajado varios puestos en la clasificación.

## Los equipos inferiores del Tomelloso no pudieron jugar

EL PERIÓDICO

Los equipos inferiores del Tomelloso CF no pudieron jugar el pasado fin de semana a causa del temporal de nieve que azotó con fuerza en toda la región. Al Tomelloso B le tocaba desplazarse al campo del líder de grupo, Sonseca. Pero el domingo por la mañana ya se sabía que el partido no podía disputarse a causa del estado del terreno de juego y el filial no viajó.

Tampoco pudo jugar el Tomelloso juvenil, con el agravante de que el equipo de Luismi sí se desplazó a Albacete donde tenía que medirse con el Zona 5. La directiva tomellosera expresó su malestar con la directiva

rival pues de avisar con tiempo no se hubiese viajado.

Ambos equipos esperan la fecha para disputar estos aplazados y han preparado a conciencia durante la semana sus próximos partidos. El juvenil recibirá al Almansa con la imperiosa necesidad de ganar para abandonar los puestos comprometidos de la tabla. Por su parte, el Tomelloso B disputará un duelo de rivalidad comarcal frente al Cervantes de Argamasilla de Alba.

No pudieron jugar el filial y el juvenil, pero sí lo hizo el cadete de la Escuela de Fútbol que perdió en la liga regional, 5-2, ante el Talavera, en un partido en el que los de Emilio Logroño ganaban 1-2 al descanso.



El CF La Solana posa entre medias de la nevada antes del comienzo del encuentro.

## Un clásico que nunca debió iniciarse

El árbitro suspende el derbi La Solana-Manzanares en el descanso con 1-2 para los visitantes

AURELIO MAROTO

La historia ha marcado a fuego el derbi de eternos rivales celebrado el pasado domingo en La Moheda. En tarde gélida y de nevada el campo se hizo impracticable a medida que pasaban los minutos. Con todo, cerca de 500 espectadores en las gradas. El árbitro decidió suspender el partido en el descanso. Un mojón más en un clásico que en esta ocasión nunca debió arrancar.

La nieve ocupaba aproximadamente la octava parte de césped antes del calentamiento, pero el árbitro, Corredor Dotor, decidió dar luz verde al choque.

Por la mañana había sucedido lo más curioso: se limpiaron las líneas y áreas de la zona nevada pero no el resto. La directiva amarilla, que no quería jugar el partido por razones fundamentalmente económicas, tuvo que plegarse a la decisión del colegiado, como no podía ser de otra manera.

En realidad, el partido se podía jugar, al margen de perjuicios económicos y del indudable deslucimiento del espectáculo, amén del riesgo evidente de lesiones para los futbolistas. Lo más llamativo, con mucho, fue ver a unos 500 espectadores en La Moheda. Fueron los grandes héroes. Es difícil saber cuánta gente podría haber acudido en una tarde más agradable.

En cualquier caso, cuando

Corredor Dotor se equivocó fue a las 4,30 de la tarde, hora del comienzo del choque. En ese momento, ya nevaba en La Moheda desde hacía un cuarto de hora y los copos comenzaban a cuajar. Cualquier árbitro sensato hubiera advertido que la tarde no barruntaba precisamente bonanza y hubiera, como mínimo, concedido un margen de diez o quince minutos antes de dar el pitido inicial. No lo hizo y el partido absurdamente comenzó, mientras un manto blanco iba cubriendo el campo.

En esas circunstancias climatológicas, unidas a la tradicional rivalidad de este tipo de partidos, se acrecientan los riesgos sobre el rectángulo de juego. El futbolista va más al suelo, las entradas son más peligrosas y el partido acaba convirtiéndose en un simulacro de consecuencias imprevisibles. Si Corredor Dotor no suspendió el choque antes del descanso fue porque no quiso, no porque el rectángulo de juego no lo pidiera a gritos. Fue un despropósito, sin más.

Al margen de la broma pesada que se vivió en La Moheda, está el partido en sí. La Solana salió con ganas y buscó la portería de Manolo desde un primer momento, a veces, con mucho sentido en la ronda de pases, interpretando bien las aperturas a banda, por donde entraban Mini e Israel.

Sin embargo, el Manzanares aguantó muy bien el fo-

gonazo y, en realidad, no sufrió en exceso. A los 23 minutos, Néstor caracolea en el vértice derecho y centra con suavidad para que Rafa Cortés, cómo no, haga el 1-0 de certero cabezazo y su gol número 20 en liga.

Pero La Solana no supo gestionar el gol. El Manzanares dio un paso adelante y en un extraño rechace el balón quedó suelto tras la defensa, Iván buscó el mano a mano con el portero y Jesús David se lanzó a por él cometiendo un penalti claro. El árbitro, incomprensiblemente, no le expulsó, con el lógico enfado de los visitantes. Pero el penalti se marcó y el partido siguió.

Mientras la nevada arreciaba, el campo era ya un vaso de leche y los encontronazos, a veces reales y en ocasiones teatralizados por los futbolistas, crecían. Así llegó la expulsión de Luján. El central amarillo hizo una entrada durísima en el centro del campo y el árbitro no se lo pensó.

Con todo, el "partido" se mantenía muy equilibrado, hasta que llegó el gol de Quique, tras un saque de falta en apariencia sin peligro que Gabi, simple y llanamente, se comió.

Con el ambiente algo caldeado, los jugadores se fueron al vestuario y, muy poco después, el árbitro comunicó a los delegados y capitanes la suspensión del encuentro. Para ese viaje, no hubieran hecho falta alforjas.

## Empate, emoción y goles en el Cervantes -Torrenueva

EL PERIÓDICO

El Cervantes y el Torrenueva igualaron a tres en partido disputado en el campo de Las Infantas con bastante nieve. Se adelantaron los visitantes a la medía hora con un gol de Jesús, pero el Cervantes remontaría antes del descanso con los goles de Pedro Tascón y Alí.

En la segunda mitad el partido mantuvo el equilibrio y ofreció un trepidante cuarto de hora final. El Torrenueva puso

el 2-3 con dos goles de Pedro Sánchez, pero a falta de diez minutos, de nuevo Alí empataba para los de casa.

Pedro Manzano puso en liza a Carrascosa, Tascón, Espuña, Carlos, Alí, Aitor, Fernando, Félix, Novillo, Julián y Ramón. En el segundo tiempo entraron Christopher, Juanan y Torres. Arbitró el partido, el alcazareño Marchante Flores que mostró cuatro tarjetas amarillas al equipo visitante y dos a los locales Carlos y Novillo.



**Recordando aquel ascenso de juveniles.** En la temporada 2002-2003 el Tomelloso juvenil fue campeón en su grupo de la liga provincial, ganó la final de la Copa Diputación y ascendió a liga nacional donde logró mantenerse tras una buena campaña. Los componentes de aquel equipo, dirigido por Carlos Moreno y Vicente Aguado, rememorarón los éxitos el pasado 27 de diciembre con un informal partido en la Ciudad Deportiva en el que se lo pasaron en grande. Con ellos estuvieron también otros técnicos que les acompañaron en esos inolvidables años como Ramón Palacios y Wenceslao Robla. Algunos de esos jugadores siguen en activo y se demostró en el partido; en cambio los que lo dejaron han perdido forma pero conservan algo de clase y, sobre todo, su pasión por el fútbol.

## Alicia Valentín disputará la Copa de la Reina de clubes

### EL PERIÓDICO

La atleta tomellosera Alicia Valentín prepara a conciencia su participación en la Copa de la Reina de Clubes, categoría absoluta, que tendrá lugar en Valencia el próximo 30 de enero. La atleta del Puerto Alicante correrá en la distancia de 400 metros con el objetivo de mejorar su marca.

Posteriormente, el 7 de febrero tomará parte en la Copa de Clubes Junior, también en Valencia, para más adelante, y siempre en función de la marca que acredite, tratar de entrar en los campeonatos nacionales, tanto junior como absoluto.

Una de las competiciones que Alicia Valentín espera con más ilusión tendrá lugar los días 6 y 7 de marzo en San Sebastián: el Campeonato de España de pista cubierta donde espera sacar lo mejor de sí misma para obtener un buen resultado.

Valentín viene entrenado muy bien, aunque con el inconveniente de que siempre



Alicia Valentín.

tiene que trabajar al aire libre, lo cual es complicado por el mal tiempo de las últimas semanas.



### La Escuela de Gimnasia Rítmica de Pedro Muñoz despide el año con una exhibición.

Las alumnas de la Escuela Municipal de Gimnasia Rítmica del Patronato Municipal de Deportes de Pedro Muñoz ofrecieron su tradicional exhibición navideña. Ante cientos de personas que llenaron las gradas del pabellón de deportes, las niñas realizaron diferentes coreografías y ejercicios. Las cerca de 80 alumnas que conforman esta Escuela de Gimnasia Rítmica derrocharon simpatía y mucho arte sobre el tapiz, mediante números gimnásticos y de baile en los que demostraron la técnica adquirida en el primer trimestre de este curso. Símbolos navideños como el gorro de papá Nöel, música de Navidad o los colores predominantes de esta época del año fueron ingredientes que no faltaron en esta cita que concluyó con todas las alumnas deseando un feliz año 2010 a todos los asistentes.

**J.L. Casajuana**  
Abogados

Diego de León, 47  
Madrid  
Tel. 91 402 51 96  
Fax 91 402 68 87

**Perales Casajuana**  
Abogados

Galleo, 9  
Tomelloso  
Tel. 926 51 47 08  
Fax 926 51 47 14

# Estructura

Un equipo jurídico que forma parte de la extensa red nacional NetIure y de la internacional Law Link. Una estructura profesional que le garantiza la atención de las necesidades de su empresa en cualquier lugar, dentro o fuera de España.

**LAW LINK**  
The Global Law Group

BARCELONA BILBAO MÁLAGA PALMA DE MALLORCA SANTA CRUZ DE TENERIFE VIGO ÁMSTERDAM ATENAS  
BANBURY BONN BRUSELAS DUBAI DÜSSELDORF ESTAMBUL LA HAYA LARNAKA LISBOA NIZA PARÍS ROMA

**NetIure**  
www.netiure.com

## Los equipos de balonmano y baloncesto de Tomelloso vuelven a la competición

### EL PERIÓDICO

Tras cuatro semanas sin competición, vuelve la liga de balonmano y baloncesto para los equipos de Tomelloso. Así, el BM Tomelloso juvenil que entrena Pablo Cañas viajará a Ciudad Real para medirse al Pío XII. El partido se disputará el sábado 16 en el pabellón Rey Juan Carlos. Los tomelloseros intentarán aumentar su botín de victorias que hasta ahora se reduce a 2, ambas conseguidas frente al colista Almagro.

También vuelve la liga para los equipos de baloncesto. El

conjunto de 2ª autonómica que entrena Ramón Cañas, que marcha tercero con 4 victorias y 3 derrotas, viaja a Ossa de Montiel para enfrentarse al penúltimo clasificado. De todos modos, el Bricocentro Tomelloso ha aprovechado el parón navideño para disputar el partido aplazado ante Los Llanos, con una rotunda victoria de los tomelloseros por 111-51. Sesenta puntos de diferencia ante un equipo que se presentó en Tomelloso sólo con cinco jugadores.

Por su parte, el CB Tomelloso junior se desplazará a Calzada de Calatrava.

### KICK BOXING / Buena participación tomellosera en Valencia.

Valencia acogió el 19 de diciembre el 10º aniversario del trofeo nacional Rude Boys en las modalidades de kick boxing, k1 y Muay Thai. Destacó la buena participación del club Alma Matter de Tomelloso. Así, Monica Novillo, que debutó en la modalidad de k1, obtuvo un segundo puesto; Candido Hernán, en la modalidad de kick boxing (más de 90 kilos), también quedó segundo y en esta misma modalidad, pero en peso medio de 75 kilos, el veterano Mario Duta fue primero.

## Mancha Slot entrega los premios de la temporada

### EL PERIÓDICO

Mancha Slot pondrá fin a la temporada con su tradicional entrega de premios que tendrá lugar el próximo 17 de enero en un restaurante de Tomelloso. Las competiciones se han caracterizado por una gran lucha por la victoria final y por el descenso del número de participantes.

La especialidad de velocidad ha sido la más igualada y la que más ha sufrido la escasez de pilotos. Un año más, Pedro Lomas y Luis Miguel Heredia han sido los dominadores. Lomas se ha proclamado campeón en Le Mans y Gran Turismo, mientras que Heredia se ha llevado la Copa Renault Megane de Ninco y los Camiones. En turismo se proclamó campeón,

Pedro Jesús Poveda, y en Gran Turismo de Ninco ganaba Alberto Reales en su primer año de competición.

El campeonato de Rallyslot se disputó en Socuéllamos y Tomelloso, con tres carreras cada una. José Ramón Castillejo se llevó la victoria de Súper 1600 y Clásicos, con bastante comodidad. Adrián Serrano se impuso en el N; Luis Miguel Heredia venció en el grupo Súper N y en el Grupo A ganó Pedro Jesús Poveda.

Mancha Slot ya trabaja en los campeonatos de 2010. La velocidad se reducirá a cuatro categorías ya que desaparecen la Copa Renault Megane y Gran Turismo y se va a potenciar la participación de los pilotos en otros campeonatos.

## Miguel Angel Galán, cesado en el Socuéllamos

### EL PERIÓDICO

Miguel Angel Galán ha sido cesado como entrenador del Yugo-UD Socuéllamos. La directiva azulona se personó en el entrenamiento que el equipo realizó el martes en Madrid y comunicó al técnico su destitución. El presidente socuellamino, Carmelo Díaz, cree que el equipo no está dando la medida esperada, con demasiados goles en contra y cerca de los puestos de descenso. Díaz también reprocha al entrenador su comportamiento en el partido de Mora, donde al parecer perdió los nervios al no considerar justa la suspensión del partido.

El Socuéllamos abonará todo el contrato al técnico madrileño para poder diligenciar la ficha del nuevo entrenador. Inicialmente se propuso el cargo a Fede Bahón, jugador del club que se recupera de una lesión.

# Otros sólo le dan al botón...

Maquetación y Diseño Editorial

Publicidad

Identidad Corporativa

Catálogos

SDISEÑO  
SOUBRIET

Para nosotros cada proyecto es único, especial y comprende un nuevo reto

C/ Doña Crisanta nº 47

13700 Tomelloso

Tfno. 926 50 55 76

Fax: 926 50 63 53

esoubriet@gmail.com



El portero del Yesos Hilario en un partido de la liga regular.

## El Yesos Hilario se impone en dos torneos

### EL PERIÓDICO

El Yesos Hilario Tomelloso FS aprovechó el parón navideño para disputar varios torneos amistosos. En el I Trofeo Massey Fergusson disputado en el pabellón de la Ciudad Deportiva, los de Chocano se deshacían del Renacer de Argamasilla de Alba en cuartos de final, 2-0; en la semifinal el Yesos Hilario se imponía 4-0 al Centro Tractor y en la final tuvo como rival al Muebles Montaña al que derrotó, 7-2. El líder del campeo-

nato local plantó cara en la primera mitad y obligó a Mezcuca a realizar buenas intervenciones. Pero el decorado cambió en la segunda parte, donde los federados demostraron su calidad y golearon.

En este torneo también participaron el Retom, Estanco Pipiso de Argamasilla de Alba, Urbacón de Campo de Criptana y los alcazareños de Sánchez Moreno.

El pasado fin de semana, el Yesos Hilario disputó otro triangular en el que tuvo como rivales al Unión

Tomelloso Juvenil y Pub La Comedia/Carnicería Juanito. Los federados impusieron primeramente al decorado cambió en la segunda parte, donde los federados demostraron su calidad y golearon.

Tras estos amistosos, ahora toca centrarse en el campeonato de liga para remontar posiciones. El próximo fin de semana, el Yesos Hilario recibirá al colista, La Guardia. El partido se disputará en el pabellón San Antonio, a partir de las 18,15 horas.

## FUTBOL SALA TOMELLOSO

### Muebles Montaña sufre ante Retom pero acaba ganando

#### EL PERIÓDICO

Muebles Montaña se impuso, 3-2, al Retom en un partido muy disputado en el que el actual campeón tiró de oficio, calidad y carácter ganador para solventar el compromiso. Sus dos inmediatos perseguidores: Cafetería Viena/Deportes Cronos y Pub La Comedia/Carnicería Juanito también ganaron a Centro Tractor/Massey Ferguson, 3-2, y Cerrajería Calobe, 5-1; pero se encuentran a ocho y nueve puntos de distancia de un líder muy sólido.

De sorpresa relativa se puede calificar el triunfo de Bar La Bodega/Aceitunas Cano ante Vinos Tomillar/Bar El Norte por 3-2, mientras que en el resto de encuentros se produjeron los resultados más o menos esperados: SGM goleó 7-0 al colista Rincón Andalúz; Fajumar/Lomas Olmo se impuso 7-3 a Bandytrans; y en el duelo hostelero Bar Surtidor María Cristina ganó 7-3 a Bar La Parrilla.

En segunda división, el líder, Bar Restaurante Punto y Coma, no pasó del empate frente a Ferretería Carretero, un resultado que le vino muy bien a Huno Inmobiliaria, que sí ganó su partido a Disco Paramunt/La Despensa, 3-1 y comparte liderato con Punto y Coma. La 12ª jornada ofreció resultados muy

ajustados en esta categoría de plata; así se produjeron dos victorias de dos goles de diferencia; tres victorias mínimas y dos empates.

En tercera, el líder y todavía invicto, Chapa y Pintura José Antonio, no pasó del empate, 4-4, frente a Hidy-mec/Duchauto que se mantiene cuarto. Atrankatroncos, que goleó 9-3 a Ciclón Andino, se coloca ahora a tres puntos del líder. La jornada en tercera fue copiosa en goles y sirvan como ejemplo estos resultados: Mostos Españoles 10 Construcciones Santiago Martínez 3; Limpiezas y Desatascos A.G. 8 Asador Campos/Mercería Paqui 0; Pinturas y Decoraciones Castilla 6 Royse Recambios 6 y Canalones La Mancha 6 Soniles 4.

#### Veteranos

En la liga de veteranos destaca la derrota Pasos/Semilleros Eugenio ante Serfiscanta, 4-1, lo que demuestra los progresos y nivel de este equipo que ya ha tumbado a más de un gallito este año. El líder es ahora Decoraciones Casero/El Andalúz que goleó 12-2 al Pramar, mientras que el Construcciones Izquierdo Ruiz y Restaurante Casa Ruiz igualaron a tres. La próxima jornada nos trae un interesante Restaurante Casa Ruiz - Decoraciones Casero/El Andalúz.

**Hilario Burillo gana el III Torneo de Reyes.** Hilario Burillo se impuso en el III Torneo de Reyes de Argamasilla de Alba al ganar en la final a Joyería María Lara, 8-2. Los dos finalistas tumbaron en las semifinales a Instalaciones Seco y Pipiso II. El torneo reunió a doce equipos que protagonizaron tres intensas jornadas de fútbol-sala. El trofeo al máximo goleador lo compartieron Nicolás Navarro, Moisés Ruiz y José Luis Serrano Valverde.

**AEROBIC / El pabellón de la Ciudad Deportiva acoge el I Aerobitón Solidario.** El nuevo pabellón cubierto de Tomelloso acogió el pasado 26 de diciembre el primer Aerobitón Solidario contra la Violencia de Género. Los participantes realizaron cuatro coreografías.



**POSADA DEPORTIVA**  
DE LUNES A JUEVES DE 13,30 h. a 14,00 h.  
y DE 20,30 h. a 21,00 h.

**Carlos Moreno**

**Todo el deporte de Tomelloso**  
Radio Tomelloso 104.1 FM







Ángel Rodríguez recibe de sus hijos una original escultura de reconocimiento. A la derecha, Rafael Rodríguez.

# “Mantenemos viva la pasión por lo que hacemos”

Anro celebra su 50 aniversario con un emotivo acto que tuvo como protagonistas a sus trabajadores

CARLOS MORENO

Anro celebró su cincuenta cumpleaños con un emotivo acto celebrado en el Teatro de Tomelloso el pasado 18 de diciembre. Los trabajadores fueron los grandes protagonistas de una velada conducida por la responsable de recursos humanos, Encarna Espinosa, y el propio gerente de la empresa, Rafael Rodríguez. Los trabajadores y familiares llenaron el patio de butacas, mientras que la primera fila la ocuparon el delegado de la Junta, José Fuentes; el de Industria, Juan José Fuentes; y el alcalde, Carlos Cotillas, además de una buena representación de concejales, responsables de entidades y componentes de la familia propietaria.

Aseguró Encarna Espinosa en los albores del acto que “la clave es mantener viva la pasión por lo que hacemos. Anro es una empresa de solera y experiencia que pasea el nombre de Tomelloso por toda España”. Desde luego, varios vídeos proyectados en el acto demostraban que esas palabras no eran vanas. Tras recordar algunos acontecimientos ocurridos en 1959,



Reconocimiento a trabajadores de Anro.

año en el que se fundó Anro, Rafael Rodríguez ofreció interesantes datos de una empresa que emplea a 230 trabajadores y que ha facturado más de 22 millones de euros. Dividida en cuatro campos: estructuras metálicas, trasvase de agua, transelevadores y puentes grúas e ingeniería de detalle, Anro ha desarrollado proyectos emblemáticos en la Estación de Santa Justa en Sevilla, los centros comerciales de La Vaguada, Berceo o Nueva Condomina, el Parque de las Ciencias o el Museo del Prado. Actualmente participa en otros de gran envergadura como el nuevo Hospital de Toledo, la mayor obra de acero de

España en edificación; Puerto Venecia en Zaragoza, que será el mayor centro comercial del país; el Museo Pablo Serrano, también en Zaragoza; la ampliación de la refinería de Repsol en Cartagena; el Centro de Creación de las Artes de Alcorcón; la cubierta del Santiago Bernabéu o los puentes de la Autovía de la Sagra en Toledo.

### Reconocimientos

Sebastián Onsurbe (montaje), Javier Paulet (fabricación) y Javier Casado (oficinas) recibieron unos gigantes talones de 600 euros como trabajadores destacados en sus respectivos cam-

pos. También hubo hueco para un emotivo homenaje a Víctor Onsurbe que se acaba de jubilar y para Juan Crespo, Leandro Benito, Antonio Grande, Máximo Beltrán y Ambrosio Torrijos que llevan más de 25 años en la empresa. Al escenario subirían también antiguos trabajadores de Anro y el fundador, Ángel Rodríguez, que recibió de manos de sus hijos, Rafael y Carmen, una preciosa figura de arcilla que lo representaba trabajando como herrero.

“Crisis, es la palabra de moda, -manifestó Rafael Rodríguez en el tramo final del acto-, pero no hay que tenerle miedo”. El gerente elogió a sus trabajadores, “una plantilla de artistas”, y a los clientes que “están satisfechos con nuestros trabajos. Lo importante es que vamos a comenzar 2010 con 17,2 millones de euros en la cartera de pedidos, lo que equivale al 70 por ciento de la facturación de 2009”.

Por su parte, José Fuentes y Carlos Cotillas tuvieron palabras de felicitación para una empresa “capaz de encontrar mercados y superar cualquier reto”.

Asaja cree que el Gobierno sigue dando la espalda a los agricultores

### EL PERIÓDICO

La organización agraria Asaja de Castilla-La Mancha ha rechazado el documento “Elementos clave para la configuración de la PAC del futuro. Horizonte 2020”, elaborado por el Ministerio de Medio Ambiente, Medio Rural y Marino, y al mismo tiempo considera falsas las declaraciones de miembros del Gobierno “al afirmar que el documento ha sido consensuado con las organizaciones agrarias”. Asaja considera que ese planteamiento “resulta alarmantemente lesivo en el capítulo referido a las ayudas directas”.

Tempranillo de Finca La Fuente

Cabernet Sauvignon de Finca Loma los Frailes

SHYRAZ DE FINCA LA RAMA

www.allozo.com

# Castilla-La Mancha despide el año 2009 con una nueva subida del paro

El número de desempleados se eleva a 188.150, 40.000 más que un año antes

## EL PERIÓDICO

El mes de diciembre y, por extensión, todo el año 2009 concluyeron en Castilla-La Mancha con 188.150 personas en las listas de paro, 6.467 más que en el mes de noviembre. Una subida del 3,56%, que supone más de dos puntos por encima de la media del país (1,41%). Comparando los datos con los de un año antes, 2009 concluye con 40.333 parados más, un incremento del 27,29%. El paro castigó más a los hombres que a las mujeres y por sectores bajó en la agricultura (-193) y en el colectivo sin empleo anterior (-356), mientras que subió en la industria (+721), en los servicios (+639) y, sobre todo, en la construcción (+5.656).

La consejera de Trabajo, María Luz Rodríguez, cree que "la caída del empleo se ha ido ralentizando gracias a los planes de empleo puestos en marcha por los go-

biernos de España y de Castilla-La Mancha", aunque expresó su preocupación por el aumento de parados en la construcción en el mes de diciembre.

La viceportavoz del Grupo Popular en las Cortes Regionales, Carmen Casero, incidió en que la prioridad para 2010 "es encontrar empleo para cerca de 190.000 personas que se encuentran en situación de desesperanza y mantener los puestos de trabajo de los castellano-manchegos". Para Casero, "el presidente socialista Barreda no sabe gestionar los intereses de Castilla-La Mancha, ignora cómo alcanzar las cotas de empleo que necesita nuestra tierra y ha convertido nuestra región en una fábrica de parados". De esa cifra, Carmen Casero destacó que el 14,2% son desempleados jóvenes, "o lo que es lo mismo, 27.137 parados que ven negro el futuro. En nuestra región 110 personas se van al paro cada día".

Desde CCOO de Castilla-La Mancha se urge a que se produzca un acuerdo entre Gobierno, empresarios y sindicatos para reactivar la economía, crear empleo y reforzar la cohesión social. En esta central se considera imprescindible reforzar la protección por desempleo y apostar por el cambio de modelo productivo. Desde el sindicato se pide a los empresarios "que no recurran de oficio a la reducción de plantilla en tiempos de crisis y exploren otras vías de reparto del trabajo con la participación de los servicios públicos de empleo".

Para otro sindicato, el CSI.F, "el dato del paro sería peor si se tuvieran en cuenta a las personas en periodo de formación y a los temporeros del campo. Nuestra comunidad autónoma es una en las que más ha aumentado el paro". CSI.F aboga por "el abandono de concepciones ideológicas caducas y que se afronten reformas".

## COAG-IR advierte que la mitad de la aceituna que queda en el olivar se podría perder

Esta organización pedirá la colaboración de la Consejería de Agricultura para evaluar los daños del viñedo por las heladas y asesoramiento sobre su poda

### EL PERIÓDICO

COAG-IR de Castilla-La Mancha ha advertido que entre el 55 y el 60% de la aceituna que queda en el olivar se podría perder si persiste el temporal de lluvia, nieve y viento, mientras que el fruto que se ha caído no merecerá la pena recogerlo porque incrementará considerablemente su coste de producción.

Esta situación ha sido calificada de "dramática" por el responsable de la sectorial de aceite, José Vicente Fernández de Sevilla, porque, además de las pérdidas sufridas hasta el momento por los

oleicultores, muchos de ellos se están planteando si realmente merece la pena reanudar su recolección cuando el tiempo lo permita.

"El pedrisco de agosto ya ocasionó algunos daños, a los que hay que sumar los provocados por el hielo de mediados de diciembre y el temporal de lluvia, nieve y viento que está esquilmando la cosecha de aceituna".

Sevilla agregó que muchos agricultores han tenido que adelantar parte de los jornales a los trabajadores contratados que, en algunos casos, llevan más de quince días sin poder salir al campo.



TOMELLOSO

**Ciudad moderna,  
solidaria y próspera  
preparada para el futuro**

Toda la información municipal  
en [www.tomelloso.es](http://www.tomelloso.es)  
Radio Tomelloso 104.1 FM.  
Sintonízala

PRIMER TRIMESTRE 2010

# actividades



**Participación / Cultura / Asociaciones**

**EMPLEO Y FORMACIÓN**

- **Curso Manipulación de Alimentos**  
21 y 22 de enero. 09:00 a 14:00 h. Centro de la Mujer.
- **Curso Prevención Riesgos Laborales**  
Del 1 al 11 de febrero. 09:30 a 13:30 h. Centro de la Mujer.
- **Talleres Orientación Laboral**  
Durante todo el año, último Miércoles de mes.  
Fecha de inicio: 27 de enero.
- **Programa de radio**  
Durante todo el año, último Viernes de mes.  
Fecha de inicio: 29 de enero.

**PSICOLOGÍA / SALUD**

- **Taichí:**  
Del 15 de enero al 19 de febrero. Centro de Juventud.  
Viernes de 10:00 a 11:30 h.
- **Yoga:**  
Del 26 de febrero al 19 de marzo. Centro de Juventud.  
Viernes de 10:00 a 11:30 h.
- **Mejora de la autoestima:**  
Del 26 de enero al 30 de marzo.  
Martes de 11:00 a 12:30 h.
- **Escuela de madres y padres**  
Carácter quincenal.  
(La temática a abordar estará organizada según la demanda de las personas asistentes)

**Participación / Cultura / Asociaciones**

- **Aula Abierta:**  
**Las mujeres en Tomelloso. 1900-1978.**  
Carácter quincenal, los Jueves a las 17:00 h.  
Centro de la Mujer.  
Fecha de inicio: 14 de enero.
- **Curso Defensa Personal**  
Martes y Jueves 19:30 a 20:30 h.  
Centro Municipal de Juventud.  
Este curso ya ha comenzado, pero se admiten nuevas incorporaciones.  
Fecha de finalización: 30 de marzo.
- **Taller de prensa y comunicación**  
Dirigido especialmente a miembros de Juntas Directivas de Asociaciones.  
Fecha de inicio: Mes de febrero.

**NUEVAS TECNOLOGÍAS**

- **Cursos de informática básica, office e internet.**  
Fecha de inicio: Mes de febrero.

*Para más información*  
**CENTRO DE LA MUJER**  
c/ Felipe Novillo, 88  
13700 TOMELLOSO  
Teléfono: 926 506 761 - Fax: 926 514 809  
Correo electrónico: [ciemto@terra.es](mailto:ciemto@terra.es)

## Talleres Domingo Romero será de los primeros en el polígono Los Portales

C.M.

Talleres Domingo Romero será una de las primeras empresas que se instale en el Parque Empresarial Los Portales. El conocido taller de Tomelloso lleva más de cuarenta años en sus actuales instalaciones de la calle Pavía y, según explica uno de sus socios, Jorge Romero de Ávila, "el traslado es necesario porque estas instalaciones se han quedado totalmente obsoletas y precisamos un cambio para ofrecer un mejor servicio a nuestros clientes. Nuestra idea es trasladarnos a finales de este año".

Antes de adquirir una parcela de 4.800 metros cuadrados en el parque empresarial Los Portales, Talleres Domingo Romero compró unos terrenos en la carretera de Argamasilla para un futuro traslado. Sin embargo, la construcción de la variante y la autovía obligó a un cambio de planes y se vio como mejor opción la del nuevo polígono de Sepes.

El proceso está bastante avanzado. La escritura se firmó el pasado mes de marzo y ahora se estudian varios presupuestos para asignar la obra a un constructor. También está a punto de formalizarse la licencia de obra.

El proyecto, que ha sido elaborado por Luis Redondo, se ejecutará en un plazo de seis u ocho meses. Con el cambio de instalaciones la estructura de la empresa no variará, "únicamente que dispondremos de mejores instalaciones".

Talleres Domingo Romero, que está regentada por cinco socios (Domingo padre y sus cuatro hijos) emplea actualmente a quince trabajadores que afortunadamente han mantenido sus puestos de trabajo y su jornada completa. "Nuestros trabajadores -dicen- no han notado la crisis porque han seguido cobrando igual su salario. Si la hemos notado como empresa, pues la facturación ha descendido un 40% y han aumentado los impagados".

## Navarro Navarro apuesta por el marketing y la formación para afrontar la crisis

EL PERIÓDICO

El grupo de empresas Navarro Navarro apuesta directamente por el marketing y la formación para afrontar la crisis y beneficiar directamente a los clientes. De este modo, se acaba de incorporar un responsable de marketing, Tomás Gallego, que se une a la ya realizada de Francisco Pomares, como director comercial, y Francisco Arias, como responsable técnico.

Este equipo de trabajo tiene como objetivo, "orientar todas las acciones de la empresa a satisfacer las necesidades de los clientes teniendo muy en cuenta el mercado al que se dirige y aportando un profundo conocimiento del sector en el que se mueve", explica el gerente del grupo, Jesús Emilio Navarro.

Esta línea de actuación se suma a la decidida apuesta por la preparación, poniendo

en marcha un ciclo de formación que contará con prestigiosos representantes del sector para impartir los cursos.

Los 17 años de experiencia de Navarro la sitúan como empresa referente en Castilla-La Mancha dentro de los componentes industriales. Para consolidarse en el mercado nacional ha realizado una importante inversión, tanto en dinero como en capital humano, que pretende la reorientación estratégica de la empresa con el objetivo de reforzar su posición competitiva.

Jesús Emilio Navarro afirma que "al no contar con el potencial económico que poseen grandes empresas en este sector, hay que buscar fórmulas que potencien nuestra posición en el mercado. Queremos centrarnos en dar beneficios a los clientes, lo que supone consolidarnos en este mercado tan competitivo".

## 6.000 jugosos euros para enfiar la cuesta de enero

Masiva asistencia al Bingo de la Navidad organizado por la Asociación de Empresarios de la Comarca de Tomelloso

CARLOS MORENO

El Bingo de la Navidad de Tomelloso, que celebra su sexta edición, volvió a generar el pasado martes gran expectación. Cerca de cuatrocientas personas llenaron el patio de butacas del Teatro Municipal, siguiendo con interés las incidencias del sorteo y punteando sus cartones. Esta vez todo el mundo entró al recinto con lo que los promotores se ahorraron el mal trago del año pasado de comunicar a las personas que esperaban en la calle que no podían acceder. Un año más presentó el sorteo el locutor, Pepe Sánchez, mientras su compañero de emisora, Miguel García, extraía las bolas bajo la atenta mirada de los directivos de la sectorial del comercio, Luis Ortiz y Lola Mena. El alcalde, Carlos Cotillas, sacó el último número, el que completaba la combinación ganadora que fue: 5,11,15,21,25, 30, 35, 47, 52, 55, 62, 63, 72, 75 y 81.

Tras extraer tres tandas de 30 bolas, el bingo se cantó a las 11:42 horas. Cincuenta y seis personas subieron al escenario con cartones ganadores. Entre ellos se sorteó un premio de quinientos euros que correspondió a la joven de 24 años, Gema Esther Cobo. Asimismo, en-



Julián Jurado, Carlos Cotillas y Pepe Sánchez en el sorteo.

tre tanda y tanda se sortearon varios regalos entre los asistentes.

Todas las personas que han completado cartones con la combinación ganadora los están acreditando, sellando y canjeando por un nuevo boleto en la sede la Asociación de Empresarios para entrar en el sorteo que tendrá lugar el próximo domingo 17 de enero en la Plaza de España. Allí se sorteará, ante notario, un cheque de 6.000 euros a gastar en un mínimo de diez establecimientos adheridos a la campaña y también un viaje de una semana a París, donado por la oficina de Viajes Halcón en Tomelloso.

Una de las grandes novedades de este año es el sor-

teo de dos premios especiales Anro de 1.000 euros cada uno, exclusivo para parados y demandantes de empleo o sus cónyuges. En el teatro se sorteó uno de estos premios entre 17 desempleados, y la suerte estuvo del lado de Martín Novillo.

Preciamente de parados habló Carlos Cotillas durante el bingo. "En Tomelloso hemos superado ya la cifra de 4.000 y no cabe duda que campañas como las que monta el comercio en Tomelloso animan a la gente a consumir". Por su parte, el presidente de la Asociación, Julián Jurado, se mostró satisfecho por el desarrollo de una campaña a la que se han adherido más de noventa establecimientos.

## Caja Rural supera en un 18% su objetivo de resultados

El presidente de Caja Rural de Ciudad Real, Luis Díaz Zarco, y su director general, Miguel Ángel Calama, han comparecido en rueda de prensa para dar a conocer los resultados de la entidad en 2009, ejercicio que ha cerrado con un beneficio de 14,1 millones de euros, un 18% más de lo presupuestado. Además, la morosidad se ha situado en el 2,33%, una de las más bajas del sector con un ratio de cobertura para insolvencias que es uno de los mejores de todo el sector financiero: el 234%.



## Pilar Ruiz se lleva el premio del comercio en Argamasilla

El concejal de Promoción Económica, Pedro Ángel Jiménez, entregó 2.000 euros a Pilar Ruiz Serrano, como ganadora de la primera edición de la campaña de promoción del Pequeño Comercio de Argamasilla. La entrega tuvo lugar en el Centro de Fisioterapia Juan Antonio, que repartió el boleto ganador entre su clientela. Un total de 35 establecimientos de Argamasilla de Alba repartieron 20.000 papeletas con cinco números cada una. El número que coincidió con el primer premio del Sorteo del Niño fue el agraciado. Pilar Ruiz tiene un plazo de dos meses para gastar los 2.000 euros, con un gasto máximo de 300 euros por establecimiento.



TELÉFONOS ÚTILES

Tomelloso

Ayuntamiento	926504542
Policia municipal	092 926506657
Casa de Cultura	926506401
Taxis	926512250
Guardia Civil	926501820
Hospital	926525800
Centro de Salud	926505625
2º Centro de Salud	926505920
	926505968
Estación de autobuses	926514058
Juzgados	926506154

Socuéllamos

Ayuntamiento	926539410
Centro de Salud	926532300
Taxis y Ambulancias	926531036
Policia local	926539414
Guardia Civil	926530059
Renfe	926580356
Centro Social	926539423

Argamasilla de Alba

Ayuntamiento	926521034
Consult. Médico	926522151
Casa de Cultura	926523234
Guardia Civil	926521008

Pedro Muñoz

Ayuntamiento	926586152
Policia Local	926586824
Centro de Salud	926586726
Casa de Cultura	926586355
Guardia Civil	926586014

Ruidera

Ayuntamiento	926528026
Albergue juvenil	926528053
Estación Servicio	926528010
Centro Información	926528116

Manzanares

Ayuntamiento	926612608
Policia local	926611080
Hospital	926646000
Centro Social	926613484
Renfe	926611918
Parada de taxis	926610009
Est. de autobuses	926610463
Guardia Civil	926610396
Juzgado y registro	926610353

La Solana

Ayuntamiento	926631011
Policia local	926631182
Casa de Cultura	926631000
Centro de Salud	926633900
Guardia Civil	926631031
Estación de autobuses	926631333
Taxis	926634992
Servicios Sociales	926634485

Membrilla

Ayuntamiento	926636560
Policia Local	926636211
Centro Social	926637147
Consult. Médico	926636848
Casa Cultura	926636613

Alhambra

Ayuntamiento	926356861
Guardia Civil	926356788

Agenda

EXPOSICIONES

- \* *Galería de Arte Sokoa de Madrid.* Hasta el sábado 6 de febrero el pintor de Tomelloso **Fermín García Sevilla** protagoniza la exposición titulada *A campo abierto.*
- \* *Palacio Don Diego de La Solana.* Hasta el domingo 17 de enero puede visitarse una exposición de **bronces del escultor José Lillo Galiani**, así como una muestra de botellas con el título *Aprende a reciclar.*
- \* *Galería Artecasa de Ciudad Real.* Hasta el sábado 30 de enero permanece abierta la exposición de pintura **Cuaderno de viajes** del artista tomellosero **Ángel Pintado.**
- \* *Posada de los Portales de Tomelloso.* Hasta el domingo 17 de enero permanece abierta una **exposición de pintura del Grupo de Mujeres Artistas Ilusiones.**
- \* *Posada de los Portales de Tomelloso.* A partir del 19 de enero la Posada de los Portales acoge una **exposición de artesanía de Felipe Caro Díaz.**

TEATRO

- \* *Auditorio López Torres de Tomelloso.* El sábado 23 de enero a las 19'00 horas la **compañía Titeres Tropicalllo** pone en escena la obra infantil ***Violeta Coletas contra las salchichas ¡Gulp!*** de Luis y Marian González.

MÚSICA

- \* *Gran Teatro de Manzanares.* El sábado 16 de enero a las 20'00 horas **José Carlos Molina y Judith** ofrecen el **concierto *Rock Celta Made in La Mancha.***
- \* *Casa de Cultura de La Solana.* El sábado 23 de enero a las 20'00 horas se celebra un **concierto de despedida a la Virgen de Peñarroya.**

- \* *Teatro Municipal de Tomelloso.* El sábado 30 de enero a las 20'00 horas la **Orquesta Sinfónica de Albacete** ofrece el concierto titulado ***Serenata Astronómica.*** La venta de entradas para este concierto comienza el martes 19 de enero.

CONFERENCIAS

- \* *Casa de Cultura de La Solana.* El sábado 16 de enero a las 19'30 horas tendrá lugar la **V Conferencia Taurina** y la **entrega de trofeos Feria 2009 del Club Taurino Los Galanes.**

IMAGEN DE LA QUINCENA



**Un invierno de nieve y agua como no se recordaba.** Desde luego hay que retroceder muchos años para encontrar un invierno tan copioso en agua y nieves. En lo que va de invierno ya van dos temporales de nieve y en medio de ambos las lluvias han sido abundantes hasta el punto de que tan sólo en un mes se han recogido más de 200 litros por metro cuadrado. El agua está teniendo una doble vertiente: la positiva, por la falta que hacía para recargar ríos, embalses y acuíferos; y la negativa, por los problemas que ha ocasionado al desbordarse ríos e inundar miles de hectáreas agrícolas, sin olvidar los problemas en algunas poblaciones, sobre todo, en los campos de Montiel y Calatrava, así como en los municipios ribereños del Azuer. Sobre estas líneas podemos ver cómo amaneció la popular fuente de Lorencete en la Glorieta María Cristina de Tomelloso en la mañana del lunes 11 de enero.

FARMACIAS DE GUARDIA

Tomelloso

- Día 15 de enero**  
De la Fuente (24 h)  
Juan Carlos I, 8  
Penadés (A) Don Víctor, 34
- Día 16**  
Menchén (24 h)  
Antonio Huertas, 11  
Villegas (A) Independencia, 5
- Día 17**  
González (24 h)  
Antonio Huertas, 129  
Cañas (A) Alfonso XII, 2
- Día 18**  
Rubio (24 h) Santa Rita, 37  
De la Cruz (A) García Pavón, 2
- Día 19**  
Martínez (24 h) Dulcinea, 122  
Miñano (A) Dª Crisanta, 2
- Día 20**  
Caro (24 h) Socuéllamos, 118  
Rodríguez (A) D. Víctor, 71
- Día 21**  
Menchén (24 h) Socuéllamos, 6  
Velasco (A) D. Víctor, 115
- Día 22**  
Martínez (24 h) Socuéllamos, 69  
De la Fuente (A) Juan Carlos I, 8
- Día 23**  
Penadés (24 h) Don Víctor, 34  
Menchén (A) Antonio Huertas, 11
- Día 24**  
Villegas (24 h) Independencia, 5  
González (A)  
Antonio Huertas, 129
- Día 25**  
Cañas (24 h) Alfonso XII, 2  
Rubio (A) Santa Rita, 37
- Día 26**  
De la Cruz (24 h) García Pavón, 2  
Martínez (A) Dulcinea, 122
- Día 27**  
Miñano (24 h) Doña Crisanta, 4  
Caro (A) Socuéllamos, 118
- Día 28**  
Rodríguez (24 h) Don Víctor, 71  
Menchén (A) Socuéllamos, 6  
**(24 h.: guardia de 24 horas desde las 9.30 de la mañana A: apoyo de 9.30 a 22.00)**

Manzanares

- Día 15 de enero**  
Esther Agudo Mata - Sol, 13
- Día 16**  
Arévalo - Empedrada, 28
- Día 17**  
Galiani - Carretera La Solana, 15
- Día 18**  
Esther Agudo Mata - Sol, 13
- Día 19**  
Quesada - Jesús del Perdón, 49
- Día 20**  
Ros - Jesús del Perdón, 17
- Día 21**  
Brazal - San Marcos, 17
- Día 22**  
Arévalo - Empedrada, 28
- Día 23**  
Galiani - Carretera La Solana, 15
- Día 24**  
Esther Agudo Mata - Sol, 13
- Día 25**  
Sánchez - Trafalgar, 12
- Día 26**  
Roncero - San Marcos, 53
- Día 27**  
Arévalo - Empedrada, 28
- Día 28**  
Galiani - Carretera La Solana, 15

La Solana

- Días 15 al 17 de enero**  
Carvajal - Don Rodrigo, 50
- Día 18**  
Ana Fernández - Carrera, 60
- Día 19**  
Ocaña - Emilio Nieto, 34
- Día 20**  
Miguel Fernández - Feria, 2
- Día 21**  
González - Encomienda, 19
- Días 22 al 24**  
Castillo - Antonia Cortés, 36
- Día 25**  
Joaquín Antequera - Canalejas, 4
- Día 26**  
Ana Fernández - Carrera, 60
- Día 27**  
Ocaña - Emilio Nieto, 34
- Día 28**  
Fernández - Miguel Feria, 2

# Convocatorias

## PREMIO DE NOVELA HISTÓRICA ALFONSO X EL SABIO 2010

Caja Castilla-La Mancha, a través de su Obra Social, y MR Ediciones (Grupo Planeta) convocan este certamen con arreglo a las siguientes BASES:

1ª.- Este premio está abierto a todos los escritores cualquiera que sea su nacionalidad, que presenten novelas originales e inéditas. Quedan excluidos los escritores que hayan resultado ganadores del Premio en años anteriores. Cada obra deberá ir firmada con el nombre y apellidos del autor, o con seudónimo. En este último caso será imprescindible que, en sobre aparte y cerrado, donde figure el seudónimo del autor, se hagan constar sus datos personales.

2ª.- Los originales deberán ser escritos en lengua castellana, con una extensión mínima de 200 páginas y máxima de 800 páginas, y presentados en folios tamaño DIN-A4, claramente mecanografiados a doble espacio y por una sola cara. No se aceptará ningún tipo de soporte informático.

3ª.- Se otorgará un premio de 100.000 euros a la novela que se considere con mayores merecimientos.

4ª.- La admisión de originales se cerrará el 28 de febrero a las 15'00 horas del año 2010, y el fallo del jurado, inapelable, se hará público en Toledo durante el segundo trimestre del año 2010.

5ª.- Los escritores que deseen optar al premio entregarán los originales en papel, por duplicado y debidamente encuadernados a MR Ediciones, Paseo de Recoletos, 4, 3ª planta, 28001 Madrid, por correo certificado haciendo constar en la cubierta que concurren al premio objeto de estas bases.

6ª.- El autor premiado se compromete a colaborar durante seis meses en la promoción del Premio y a no publicar durante este tiempo ningún otro libro con ninguna otra editorial.

7ª.- Para consultar el resto de las bases del concurso pueden encontrarlas en la web de CCM.

## DVD

### KLUTE



Película de los 70, dirigida por Alan J. Pakula y protagonizada por Jane Fonda y Donald Sutherland. Un hombre desaparece en Nueva York. Un policía, íntimo amigo suyo, encuentra una pista en algunas cartas que el desaparecido le escribió a una prostituta. Así que busca a ésta, la localiza, la interroga... E inicia con ella una relación. Simultáneamente, algunas prostitutas de la ciudad empiezan a ser asesinadas.

### MI IDAHO PRIVADO

Dirigida por Gus Van Sant a principios de los años 90. Protagonistas: River Phoenix y Keanu Reeves. El primero interpreta a un narcoléptico que calleja angustiado por recuerdos de infancia y obsesionado por encontrar a su madre. El segundo es Scout, joven de familia acomodada que ha abandonado su casa e intenta algo así como encontrarle sentido a la vida.



### LA DECISIÓN DE SOPHIE

Otra película de Alan J. Pakula, en este caso del año 1982. En el papel principal, Meryl Streep, que ganó el Oscar a la mejor actriz. Historia de una mujer judía, que llega a Estados Unidos desde Polonia, marcada por la dura experiencia de saber lo que es un campo de concentración nazi. En su nueva patria, se enamora de un joven escritor de Brooklyn.



### DISTRICT 9



Ciencia-ficción: unos alienígenas contactan con la tierra. La especie humana espera o bien un ataque hostil o bien un gran avance de la tecnología. No ocurre ninguna de las dos cosas. Los alienígenas

son unos refugiados, los últimos supervivientes de su planeta originario. ¿Qué se debe hacer con ellos?

## Clásico



### MUERTE DE UN CICLISTA

Los protagonistas son Alberto Closas y Lucía Bosé, que interpretan a la pareja formada por María José, joven de la burguesía madrileña, y Juan, profesor universitario. En un viaje, el coche conducido por Juan atropella a un ciclista. Juan se acerca al accidentado, pero María José lo llama y él vuelve al coche. Se van y abandonan al ciclista. El remordimiento no deja de asediar a Juan, mientras que ella se ve asediada más bien por un crítico de arte, quien parece conocer lo sucedido. Dirigida por Juan Antonio Bardem en 1955, se presentó fuera de concurso en el Festival de Cannes, donde obtuvo el Premio de la Crítica.

Embalse de Vallehermoso	Cdad. máxima: 6,92 Hm <sup>3</sup>	Embalse de Peñarroya	Capacidad máxima: 50,30 Hm <sup>3</sup>
	Agua embalsada: 5,5 Hm <sup>3</sup> 80,1%		Agua embalsada: 50,3 Hm <sup>3</sup> 100%

## HORARIO DE AUTOBUSES

### DE TOMELLOSO:

**A MADRID:**  
Lunes laborables: 4'15 y 5'00  
Lunes a viernes: 10'00.  
Martes a viernes: 4'00. Sábados: 10'45.  
Díarios: 6'30, 13'30, 16'00 y 19'00.

**A MANZANARES:**  
Laborables: 6'40, 10'00 y 16'15.  
**A SOCUÉLLAMOS:**  
Lunes a sábado: 6'40 y 19'00 (excepto sábado). 15'30 (Diario)  
**A VALENCIA:**  
Lunes a sábado: 6,40 y 11'30. Diario: 15'30.  
**A CIUDAD REAL:**  
Lunes a sábado: 7'15 y 14'15.  
**A ALCÁZAR:**  
Lunes a sábado: 6'45. Lunes a viernes: 9'45 y 16'30. Diario: 14'10.

**A ALBACETE (por Ruidera)**  
Laborables: 6'30 y 16'10 (sólo viernes)  
**A LA SOLANA:**  
Laborables: 6,45

### A ARGAMASILLA DE ALBA:

Lunes a viernes: 6'40, 10'00, 14'45 y 16'15.  
Lunes a sábado: 11'30 y 19'25.

**A RUIDERA:**  
Lunes a viernes: 6'30.  
Viernes: 16'10.

### DE MANZANARES:

**A MADRID:**  
De lunes a viernes: 7'40, 8'15, 9'00 12'00, 13'15, 13'30, 17'15 y 20'45  
Sábados laborables: 7'40, 8'15, 9'00 12'00, 13'15, 13'30 y 17'30  
Domingos y festivos: 9'00, 13'15, 13'30, 18'15 y 22'45  
Servicios especiales lunes y siguientes a festivos: 3'30  
**A LA SOLANA:**  
Lunes a viernes: 8'00, 10'30, 12'45, 13'15, 14'25, 16'00, 18'00, 18'15, 19'30 y 20'45  
**A TOMELLOSO**  
Lunes a viernes: 8'40, 13'15 y 18'00  
Lunes a sábado: 10'15

### A ALBACETE:

Lunes a sábado: 16'00

### DE LA SOLANA:

**A MADRID:**  
7'15, 7'45, 8'30, 11'00, 13'15, 16'40, 20'15  
**A MANZANARES:**  
7'15, 7'45, 8'00, 8'30, 11'00, 13'15, 15'20, 16'40, 17'30, 20'15  
**A CIUDAD REAL:**  
Laborables: 7'45  
**A ALCÁZAR:**  
Díarios: 6'00, 7'15, 9'45, 14'10 y 16'55  
Sábados no festivos: 7'15 y 14'10  
Domingos y festivos: 14'10  
**A ALBACETE**  
Laborables: 16'15  
**A INFANTES:**  
10'45, 12'30, 18'15, 18'30 y 21'00  
**DE RUIDERA:**  
**A MADRID:** 18'00 (diario) y 5'30 (lunes)

## TRENES

### DE MANZANARES

**A ALCAZAR:**  
Lunes: 15,24 y 17,44.  
Lunes a viernes: 8,22, 11,22 y 20,16.  
Díarios: 10,00, 13,07, 17,33 y 18,40  
**A JAEN:**  
Díarios: 10,54 y 20,31  
Lunes a viernes: 17,47  
Sábado y domingo: 10,54 y 20,30.  
**A CIUDAD REAL:**  
Lunes a sábado: 10,45  
Diario: 8,17, 13,00, 15,06 y 20,36.  
**A MADRID:**  
Laborables: 8,16, 8,43, 11,23, 11,45, 17,24, 18,34 y 21,14.  
Sábado: 6,06, 11,23, 12,45, 15,24, 17,44, 18,34 y 21,14.  
Domingo: 6,06, 11,10, 12,45, 15,24, 17,44 y 18,34.

### DE SOCUÉLLAMOS

**A CIUDAD REAL:**  
Diario: 19'56 (enlace con AVE)  
**A ALICANTE:**  
Diario: 10'33  
**A ALCÁZAR:**  
Diario: 14'44  
**A ALBACETE:**  
Diario: 14'55



*Hermanos en la misma mesa*



  
vinícola  
de Tomelloso

Ctra. Toledo-Albacete, km 130,8 - Apto. 176 - 13700 Tomelloso (C. Real)

Tel. +34 926 51 30 04 - Fax +34 926 53 80 01

[www.vinicolatomelloso.com](http://www.vinicolatomelloso.com)