

EL DIA

DIARIO INDEPENDIENTE - DECANO DE LA PRENSA PROVINCIAL

http://www.eldia-digital.com

VIERNES, 28 de diciembre de 2001 • 150 Ptas. • 0,90 Euros

CUENCA, TOLEDO, ALBACETE, CIUDAD REAL

Año XVIII • Nº 5.579

CUENCA EL PLENO APROBÓ AYER, CON LOS VOTOS EN CONTRA DEL PARTIDO POPULAR, EL PRESUPUESTO GENERAL PARA EL AÑO PRÓXIMO

El presupuesto de Diputación se eleva a 71 millones de euros

INCREMENTO Supera, en pesetas, los 11.780 millones de pesetas, lo que representa un incremento del 31%

INVERSOR El equipo de gobierno destacó el carácter inversor de estos presupuestos

"ENGAÑOSO" El grupo popular calificó el presupuesto de "contradictorio y engañoso" CUENCA 10-11

DEPORTES



Morientes y Caparrós en el Obispo Laplana

El campo municipal Obispo Laplana fue escenario, durante el día de ayer, de la primera jornada de la primera fase del XI Campeonato de España de Selecciones Territoriales de fútbol, categoría sub-15 y sub-17. En esta fase participan las selecciones de Castilla-La Mancha, Aragón y Navarra. Ayer, malos resultados para nuestros representantes que sufrieron la derrota ante la selección de Aragón, 3-1 en sub-15 y 2-1 en sub-17. La atracción de la jornada fue sin duda alguna la visita del entrenador del Sevilla, Joaquín Caparrós, y la del delantero del Real Madrid, Fernando Morientes. Caparrós había recibido, en la noche del miércoles, la insignia de oro y brillantes de la Asociación de Veteranos de la U.B. Conquense, mientras que Morientes se acercó a ver a su hermano que juega en la selección sub-15 de Castilla-La Mancha. En la fotografía se observa a Joaquín Caparrós, junto a Antonio Taravilla, secretario de la Asociación de Veteranos del Conquense y Arguisuelas, entrenador del C.D. Cuenca. Detrás están sentados Fernando Morientes y Antonio Flores, ex-entrenador del Español. PÁGINAS 26-27

REGIÓN

Adscritos al SESCAM los centros de salud y hospitales que gestionará C-LM

El Consejo de Gobierno de Castilla-La Mancha aprobó en su reunión de ayer un decreto por el que se adscriben al Servicio de Salud de Castilla-La Mancha (SESCAM) los centros y establecimientos sanitarios, asistenciales y administrativos gestionados por el Insalud que se traspasan a la comunidad autónoma. REGIÓN 5

SUCESOS

Perpetrado un atraco en el BBV de Motilla

La Guardia Civil de Cuenca investiga en estos momentos un atraco que se produjo ayer en el BBV de Motilla, donde dos personas armadas de pistola y arma blanca se apoderaron de 1.350.000 pesetas. PROVINCIA 23

Otras noticias

CUENCA 12
Cenzano cree injustas las críticas sobre la falta de previsión ante el temporal

CUENCA 19
La Policía advierte del peligro en Las Angustias por los desprendimientos



CUENCA 9
Roban por el método del alunizaje en un bazar de Fermín Caballero

PROVINCIA 23
El cambio de ubicación del mercadillo de Cañete genera polémica

DEPORTES 26
Obras Públicas sufragará la mejora de los accesos al polideportivo de Motilla

AGRICULTURA 20
La Junta concede 5.512 millones a la industria agrolimentaria regional

Cuenca en tu bolsillo

Ocio y Negocio®

TODOS LOS MESES EN SU QUIOSCO

Viernes
28
Diciembre

Manganazos



■ Nueva sorpresa para Estados Unidos después de que se haya emitido un

vídeo en el que aparece Bin Laden, cuando en las últimas horas se barajaba que estaba muerto.

■ El caso es que, por lo visto, el terrorista más buscado del mundo ha conseguido eludir el cerco establecido por el país más poderoso del mundo: EE.UU.

■ Lo que da buena cuenta del poder con el que cuenta Bin Laden, del que se viene diciendo desde hace mucho tiempo que huyó de Afganistán....

■ La verdad es que si lo piensa uno bien, resulta difícil que alguien "se escabulla" de la supuesta manera que lo ha hecho Bin Laden.

■ Y lo que más asombra, quizás, es que haya aparecido ante las cámaras con uniforme militar de camuflaje, limpio y bien planchado... casi nada... aunque más pálido y demacrado.

EFEMERIDES

SANTORAL

Santos de hoy:
Santos Inocentes, Cástor, Cesáreo, Víctor y Teófila.

Así paso:

Un 28 de Diciembre sucedieron, entre otros, los siguientes acontecimientos:
1833. La reina regente María Cristina contrae matrimonio morganático y secreto con Fernando Muñoz, guardia de corps.
1836. España reconoce la independencia de México en un Tratado de paz y amistad entre ambos países, primero que se concierta con los nuevos Estados.
1982. Joaquín Ruiz-Giménez es nombrado Defensor del Pueblo por el Congreso de los Diputados español.

SUBE Y BAJA



Asociación de Belenistas

ÉXITO DEL BELÉN BÍBLICO

El belén bíblico que los conqueses pueden contemplar desde la semana pasada en Diputación está cosechando un magnífico éxito a tenor del gran número de visitas registradas. El trabajo de la Asociación de Belenistas ha sido impresionante y así lo ven los conqueses.



Intenso frío

SIGUEN LAS BAJAS TEMPERATURAS

La provincia de Cuenca sigue registrando estos últimos días, en especial por la noche, bajísimas temperaturas. Como consecuencia el frío es intensísimo y resulta harto difícil permanecer largo tiempo en la calle. Menos mal que dicen que los termómetros subirán.



FIRMA INVITADA

¿En pesetas o en euros?

JULIO CALVO PÉREZ (Colaborador habitual de EL DÍA)

Debemos dejar la nostalgia a un lado y adherimos, sin dilación, al euro que nos unifica y hermana"

Definitivamente en euros. Aunque todos nosotros, y nuestros abuelos, hemos nacido ya con la peseta, hoy debemos dejar la nostalgia a un lado y adherirnos, sin dilación, sin escapatoria, al euro que nos unifica y hermana. Y digo esto pese a la magia del encuentro, cuando niños, con una de aquellas rubias firmes -no escarchada y enclenque como la que se va-, con un uno a la espalda, el día en que la vimos, increíblemente perdida, en el suelo. Por entonces eran pocas, evidentemente, las pesetas que teníamos en nuestro peculio.

El euro. Ave, eurus, europaei te salutant. Los europeos te saludan, incluso aquellos, en toda la ancha Europa, que ven mal, por la edad, dado que la moneda emitida tiene pocos alicientes físicos para ser evaluada. Ninguna tiene ese agujerito mágico en el centro, para que penda de un hilo, como codorniz en alcáncara y se pueda hacer con ella el "parpancho" (así llaman se llama al silbido que produce una placa redonda horadada que vibra en un hilo).

Los colores son tenues y convergentes en la penumbra, pese al cobrizo de los céntimos, el dorado de los décimos y el argenteo de las unidades. Nadie ha pensado tampoco en los ciegos, para dotar a esas monedas de los puntos de braille necesarios o del relieve prudente. Y el tamaño a veces se hace uniforme. Y su peso, tirando afortunadamente a la baja, es de una diferencia insignificante, pese a nuestros esfuerzos por calibrarlo en petición identificativa. Pero aun así y todo, ¡ave, eurus!

La crónica es más menos la siguiente. Un día primero de enero de 2002 no hay periódico de Europa que no comience con alguna frase de bienvenida, en letras grandes, al euro. Salvo algún medio que se mire, como siempre, el ombligo de su dominio bélico y económico, y sea poco sensible al otro medio mundo, todos coincidirán en esta idea, hecha realidad de Reyes, que por una vez nos hace una puesta en común económica rotunda. Y llegarán las tribulaciones del primer día, al que estamos todos emplazados -yo escribo

esto apenas unos días antes de que suceda-. Muchos no quieren tocar la moneda hasta ese día; es como el que no va al cementerio en vida, porque sabe el lugar que tarde o temprano le espera. Pero en este caso, el león no es tan fiero como lo pintan. Es cierto que a muchos ingenios, o desvalidos, habrá listos que intenten engañarles y lo hagan. Es cierto que muchos recordarán su primer viaje al extranjero y la moneda nueva con que tenían pagar, antes sobre todo de que se inventara el dinero de plástico. Es cierto que muchos sufrirán -ya estamos sufriendo- el redondeo siempre en su contra, pero, miren ustedes, en un viaje a un país donde se tienen dos monedas oficiales el dólar y la propia del estado, yo recibí un dinero que, prometido en dólares, debió transformarse en soles, porque era de una institución oficial; después tuve que recambiarlo de nuevo a dólares para poder utilizarlo en el aeropuerto y para cobrar el resto en pesetas. En cada intercambio perdí dinero, que unos u otros ganaban a mi costa.

Aquí nos va a pasar exactamente lo contrario: cuando al verano siguiente viajemos a Italia o a Alemania, de vacaciones, el deterioro del cálculo jugará ya a nuestro favor. Cuando nos inviten a dar una conferencia en Holanda o Francia, el obstáculo del cambio habrá desaparecido. O en el transcurso de los lugares de ahí a las vacaciones de España, que tanto da. Unas vacaciones más baratas, de modo directamente apreciable, como se imaginará.

Además, si ya las multinacionales farmacéuticas se han puesto de acuerdo para alterar el precio de las vitaminas de modo fraudulento, con un euro unificado el resultado del cotejo será más evidente. Es lo mismo que esa barra de pan, o esa suscripción, que nos viene redonda en euros o medio euros: alguien ha decidido de antemano modificar el precio en su favor. Y lo habría hecho igual sin cambio de moneda; después de todo a finales de año suben las cosas: el cava y el turrón, el percebe y el lechal, el hotel y el teatro... No sé por qué este año iba a ser de otra manera. Es decir, que no veo inconveniente en cambiar mi nostálgica peseta por el flamante euro, en tales transacciones. O el billete de ahora por otro menor de tamaño y numeración, aunque teóricamente de igual valor: lo que se compra con él es lo mismo, salvo esos engaños, efímeros según me parece, que a algunos nos esperan a la vuelta de 2001. De momento yo ya he comprado gasolina sólo en euros y no he sufrido el menor detrimento. Y la crónica termina donde empezó: recordando al año siguiente con sonrisas -no fue tan grave- el primer aniversario.

Alguno piensa incluso que lo mejor sería cambiar de moneda cada año, para así revivir de nuevo las anécdotas que nos esperan, pero sobre todo para hacer aflorar al exterior el mucho dinero negro que muchos desaprensivos generan. Todos son ventajas, excepto la del cambio multiplicador o divisor que nos espera, pero éste se resuelve con facilidad. Gastando a las primeras de cambio todas las pesetas, como el que se deja de fumar, que ha de hacerlo de una vez. El mejor cambio es el que no existe, y la mejor estrategia es la del que coteja de tienda en tienda, como antes, el precio de las mismas mercancías, en la misma unidad monetaria.

Les deseo a todos ustedes una larga vida con el euro. Y a ser posible con muchas, mejor que con pocas, de esas monedas casi uniformes, por lo universales, en sus nuevos monederos.

La imagen



JAVIER ROMERO

Retirada de nieve en "Obispo Laplana"

Se disputaba el primero de los partidos correspondiente al Campeonato de fútbol de Selecciones Autonómicas, y en las horas previas los servicios municipales se aprestaron a retirar toda la nieve del terreno de juego. Como se observa, toda la nieve quedó amontonada y finalmente se pudo disputar el encuentro.

LA ENCUESTA DE EL DÍA

¿Cree que
acabarán
encontrando a
Bin Laden

Tras más de dos meses de bombardeo de Estados Unidos sobre Afganistán los ciudadanos se preguntan si finalmente las tropas lograrán encontrar al terrorista saudí Bin Laden.

Alejandro

Yo creo que al final sí que encontrarán a Bin Laden, aunque les costará bastante tiempo dar con él. Creo que estará escondido en algún refugio en las montañas de Afganistán.



César

Creo que sí le encontrarán. Después del dinero que ha costado tantos días de bombardeo, y tras los acontecimientos del once de septiembre, es un objetivo prioritario dar con él. Al final alguno de sus seguidores dirá dónde se esconde.



Carlos

Yo creo que ha cambiado su aspecto físico y que será muy complicado encontrarle, aunque ya hay noticias que apuntan a que incluso puede que haya muerto en alguno de los bombardeos norteamericanos.



Laura

No. Yo creo que no se dejará coger ya que hay demasiada gente que le protege y le da cobijo. Además, Afganistán es un territorio que cuenta con un gran número de montañas y seguro que ha encontrado un refugio donde esconderse a salvo.



EDITORIAL

Europa condena a ETA,
30 años después

Han sido necesarios 30 años de sufrimientos, asesinatos, tiros en la nuca y bombas indiscriminadas; han sido necesarios poner sobre la mesa un millar de muertes y de víctimas inocentes; ha sido necesario que centenares de cargos electos en el País Vasco tengan que ir con escolta y cientos de periodistas amordazados por expresar sus opiniones; para que Europa se de cuenta, 30 años después, de que ETA es una banda asesina y fascista con un sólo objetivo: sembrar el terror e imponer sus ideas a través de la fuerza, de las balas y de las bombas. Pero esta tardía solidaridad no debemos agradecerla a nuestros "amigos" y colegas europeos. No. Este apoyo reivindicado por nuestro país desde hace varias décadas se debe, sobre todo, a las presiones ejercidas por Estados Unidos que el pasado día 11 sufrió en sus propias "carnes" la devastadora acción terrorista recordada por todos con aquellas imágenes que ya son, sin lugar a dudas, las imágenes del siglo.

El Consejo de la Unión Europea decidió ayer incluir a ETA en la lista pública de grupos y entidades terroristas y a KAS, Xaki, Ekin, Segi (antes Jarrai y Haika) y Gestoras Proamnistía como organizaciones que forman parte de esta banda terrorista, en la que se encuentran también los Griapo, pero no así Batasuna, o lo que es lo mismo, el brazo político de los asesinos, en cuyas filas se encuentran numerosos etarras, ex etarras y miembros de las organizaciones anteriormente citadas, pero, sin embargo, el Estado de Derecho, las libertades públicas emanadas de la Constitución protegen a estos individuos de tal forma que Batasuna no podrá ser incluida en esta lista porque, sencillamente, no es una organización ni ningún partido político ilegal. No podemos olvidar que el brazo político de ETA es un partido protegido y avalado por el Estado, del que, esperpénticamente, cobra millonarias subvenciones con las que, además de financiar a las organizaciones declaradas terroristas por Europa, participa activamente en el man-

EL DÍA
—CUENCA—

Depósito Legal: CU-380-1987.
Dirección: Polígono El Cantoral, 13 - 16004 CUENCA.
Apdo. Correos: 139. Centralita Tel. 969 212 294. Fax: 969 213 200.
Tbo: Publicidad: 969 24 04 23 Fax Publicidad: 969 225 351.
Redacc. Tarancón: 969 327 064.

DIRECTOR - PRESIDENTE: Santiago Mateo Sabuquillo.

DTOR. ADMINISTRATIVO: Ana María Anzu.

SUBDIRECTOR: Javier Semprún. DTOR. DE MONOGRAFICOS Y PUBLICIDAD: Angel Hidalgo.
JEFE DE PERSONAL: Alberto Jiménez. JEFE DE TALLER: Miguel Ángel Esteban.

CONSEJO DE REDACCIÓN: Nicolás Mateo (Pta. R.A.C.A.I.); Eva Palenque (Pta. Asoc. Luzán); Luis M. González (Pta. F.A.V.E.C.U.); Antonio González Ropero (Dtor. Terr. CCM); Antonio Huérfano (Sitor. C.Rural Cuenca); Agustín de León (Pta. F.A.E.C.); Eduardo Fernández Palomo (Pta. C. Comercio)

REDACCIÓN: Carlos Iserte, José María Dávila, M. Jesús Serrano, Esther Palenciano, Miguel A. Ramón, Trinidad Saiz, Aitor Anguiano, Patricia Mateo, José Luis Muñoz, Luis García del Valle, Amparo López, Esther Ortiz, Rubén Arribas y Eduardo Toscano.

REDACCIÓN TARANCÓN: Charo Alcázar.

REDACCIÓN GRÁFICA: Manuel M. Casado, Javier Romero.

Artículos, anuncios y fotografías son propiedad de EL DÍA DE CUENCA, S.A.
E-mail REDACCIÓN: diadecuenca@citelan.es E-mail PUBLICIDAD: diapubli@citelan.es

tenimiento político de la propia ETA.

La única vía para que Batasuna sea incluida en la lista de las bandas terroristas confeccionada ayer por el Consejo de la Unión Europea pasa, necesariamente, porque algún juez decida iniciar las investigaciones pertinentes que prueben algo que todos los españoles sabemos y conocemos: Batasuna ahora, EH antes, y Herri Batasuna al principio, no es otra cosa que un grupo político de apoyo a ETA; o lo que es lo mismo, cualquier juez lo tendrá fácil a la hora de demostrar que el cien por cien de los etarras detenidos militan o colaboran con este partido político. Del mismo modo, es público y notorio que el cien por cien de los miembros de las organizaciones declaradas terroristas forman parte activa de Batasuna. La relación de todo este entramado es tan claro que no es necesario intentar una investigación costosa que demuestre la evidencia. Lo que sí es necesario es valentía política y compromiso por parte de los partidos (sobre todo la incongruencia mantenida por IU) para poner en su sitio, de una vez por todas, a este grupo amigo y compañero de viaje de ETA.

LAS FRASES DE EL DÍA

José María Barreda

VICEPRESIDENTE DE C-LM

"Las transferencias en materia de sanidad ponen fin a la discriminación que sufría nuestra comunidad autónoma"



Jesús Posada

MINISTRO DE AD. PÚBLICAS

"Es un día muy importante para todos los españoles, pues si repasamos la historia de las transferencias, es un día emblemático y especial"



CARTAS AL DIRECTOR

Temas

(A mi manera saludo al invierno que recién se nos ha entrado)

Me gustan los tópicos, esas frases hechas a veces brillantes a veces cursis y manidas que repetimos como afirmación de lo que decimos en nuestro lenguaje oral o escrito.

Algunos los escribo o leo casi hasta la saciedad pero no me cansan. Son variadísimos porque definen circunstancias variadísimas: El concepto "ramillete de jovencitas en flor", el agresivo "pistoletazo de salida", el canalla (cuando los críos dan guerra) "ojalá viniera de nuevo Herodes", el santurrón "más bueno que el pan", el para mí muy querido "ancha es Castilla", el romántico "se hablaron de amor a la luz de la luna"... etc.

Pero hay cuatro que realmente me desarmen: "Cuando los almendros despliegan banderas de paz", "bajo los rigores

del estío", "marco incomparable" y "blanco sudario de la nieve".

Yo "aprovecho la oportunidad que me brinda" (caéis, captáis que acabo de usar otro tópico) las páginas de "EL DÍA" para piropear a Cuenca con estos últimos:

Cuenca está bella "cuando los almendros despliegan sus banderas de paz" en primavera. Muy bella "bajo los rigores del estío" en verano. Bellísima con ese toque de melancolía tan suyo como "marco incomparable" en otoño y bellísima sin par "bajo el blanco sudario de la nieve" en invierno. Saboreadla.

Domingo CASAS UBIEDO

La familia

Estimado Sr.:

Estoy aburrido de ver cómo se está polarizando en este país

LA FOTO DE NUESTROS LECTORES

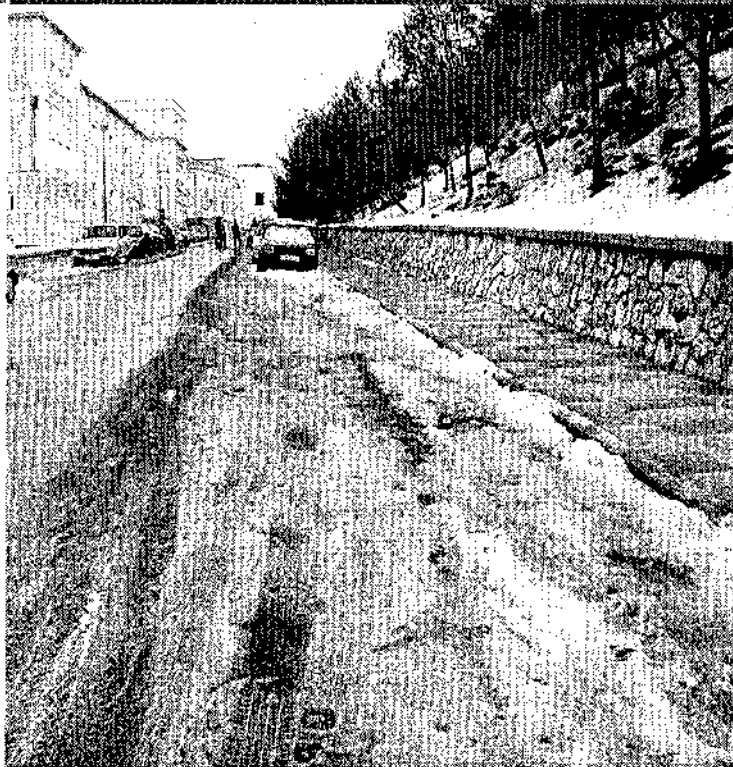

JAVIER ROMERO

Hielo en El Sargal

Un lector nos llama preocupado por la situación "peligrosa" que presenta la bajada de la calle El Sargal después de la intensa nevada del fin de semana. Cree que se debe retirar con urgencia la nieve y el hielo que allí se acumula porque la zona se hace prácticamente intransitable.

el tema de la familia. Todos los partidos políticos quieren rebañar los votos de unos pocos empujados en la equiparación de las parejas de hecho, también entre homosexuales, a los matrimonios. Respeto esta posición pero un plan de apoyo a las familias con hijos me parece mucho más urgente. Cientos de familias naturales, algunas con muchos hijos que cuestan mucho dinero, se sienten un poco abandonadas. Las ayudas por hijos son claramente insuficientes. Me parece que los políticos de este país, sean del signo que sean, deberían apoyarnos y establecer un plan de ayudas que sirva realmente a las familias con hijos que soportan cargas grandes.

Jorge MOYA
D.N.I.: 33.509.317

Las opiniones vertidas en las distintas columnas de opinión no coinciden necesariamente con la opinión del periódico, la cual sólo se transmite a través del artículo editorial. Para que una opinión pueda ser publicada es imprescindible que venga acompañada de una fotocopia del DNI del firmante, y que cuestiones de espacio impidan cartas cuya extensión exceda de las 40 líneas mecanografiadas. EL DÍA

AGENDA CULTURAL

EXPOSICIONES Y ACTIVIDADES:

- Exposición "Gottlieb: Monotipos". En el Museo de Arte Abstracto Español, hasta el 13 de enero.
- Exposición de Enrique Brinkmann. Hasta el 6 de enero en la Galería de Arte Pilares.
- Exposición "Cuenca Patrimonio de la Humanidad". Del 4 al 29 de diciembre, en la sala de exposiciones del Centro Cultural Aguirre.
- Exposición de Carlos Pazos. "Obra multiplicada. Muy original 1969-2001". En las Salas de la Fundación Antonio Pérez. Hasta el 3 de enero.
- Exposición de dibujos de Adrián Navarro en la Galería Jamete (calle Alfonso VIII-26). Del 19 de diciembre al 6 de enero.
- Exposición de acuarelas de José Luis Pérez. En la sala de exposiciones de CCM (Carretería 26). Del 27 de diciembre al 12 de enero.

EL TIEMPO

El Instituto Nacional de Meteorología prevé para hoy, viernes, en Castilla-La Mancha cielo poco nuboso o despejado, aumentando a muy nuboso a última hora al oeste y al norte de la comunidad, con raras neblinas y altas brumas y bancos de niebla matutinos, localmente persistentes. Temperaturas máximas en ligero descenso y mínimas sin cambios o en ligero ascenso, con heladas débiles a moderadas y viento variable flojo.

Evolution para el sábado, día 29:
Precipitaciones en el oeste y noreste de la región, temperaturas en ascenso ligero, localmente moderado y heladas débiles.

ELECTROFRIO JIMENEZ

REPARACION E INSTALACION DE MAQUINARIA DE HOSTELERIA
AIRE ACONDICIONADO

C/ Acabo, 23
Urbanización Señorío del Pinar
CHILLARON (Cuenca)

Telf. y Fax: 969 27 32 09
Móvil: 646 98 26 88

- Aries.** Salud regular. Es una buena jornada para concursar. En el amor, no se amargue la existencia por una tontería.
- Leo.** Salud en alza. Atienda mejor su correspondencia. Su panorama sentimental podría ser maravilloso si ha escogido el camino o la persona idónea.
- Sagitario.** Migrañas. En el terreno económico no haga intentos de romper alianzas, pues las cosas le favorecen ahora tal como están. Día normal para el amor.
- Tauro.** Buen momento para los cheques. En esta jornada aumentará su capacidad de producir. Ningún motivo de preocupación en el amor.
- Virgo.** Salud buena. La impaciencia podría echar a rodar un asunto interesante. Consolidación del amor entre parejas enamoradas y compatibles.
- Capricornio.** Salud excelente. Momento idóneo para redecorar algunas estancias domésticas. Peligro de ruptura con su pareja.
- Geminis.** Salud excelente. En el trabajo no se busque más complicaciones de las que ya tiene. Escoja sin prisa cuál es su ser complementario.
- Libra.** Salud muy buena. Buen momento para todo lo que tenga que ver con mejorías sociales y profesionales. No sea tan apasionado en el amor.
- Acuario.** Moderación en lo que ingiera. Buenas perspectivas, las cuales traerán consigo muchas ventajas de índole material. Discusión violenta con su pareja.
- Cáncer.** Salud buena. No le faltará el dinero, aunque esta no será su mejor jornada. Reconocimiento en el amor.
- Escorpio.** Salud buena. Hoy será un día en que disfrutará realizando su trabajo. Peligro en el amor debido a su falso orgullo.
- Piscis.** Salud regular. Es probable que reciba hoy un dinero que ya daba por perdido. En el amor no tenga dificultad en reconocer los fallos sin paliativos ni excusas.

Bono Loto

Lunes, 24:	09-19-25-28-30-44	C:35-R:4
Martes, 25:	03-08-22-26-48-49	C:32-R:0
Miércoles, 26:	01-02-03-15-24-39	C:17-R:2
Viernes, 21:	03-05-07-26-34-44	C:06-R:4

lotería primitiva

Jueves, 27:	104-19-22-25-43-46	C:24-R:4
Sábado, 22:	04-05-10-17-33-36	C:43-R:0
Domingo, 23:	06-16-22-36-37-46	C:49-R:8

ONCE

Lunes, 24	35.944
Martes, 25	*****
Miércoles, 26	78.710
Jueves, 27	38.534
Viernes, 21	51.291
Domingo, 23	39.300

Serie Viernes, 21: 114
Serie Domingo, 23: 020

SERVICIOS

TELÉFONOS DE UTILIDAD CUENCA (Prof. 969)

Bombas	23 10 40
Policia Local	22 48 58/22 48 85
Diputación	17 71 77
Seguridad Social	21 22 90
Servicio Médico Urgencias	22 20 91
Estación de Autobuses	22 70 87
Parada de Taxis	21 36 66
Radio Taxi	25 33 43
Protección Civil Provincial	22 23 11
Policia Nacional	091
Guardia Civil	22 11 00
Centro Operativo de Servicios	062
Comisaría de Policia:	
- Centralita	24 07 27
- Urgencias	091
Ayuntamiento	17 81 80
Recogida muebles gratuita	14 01 57
Correos	22 10 42
Correos Información	902-15 71 97
Telegramas por Tmo.	22 20 00
Juzgado	22 53 92
Hoap. "Virgen de la Luz"	21 22 24
Cruz Roja Española	32 32 00
Cámara de Comercio	22 23 51
Fed. Empresarios	21 33 15
Fmo. del Consumidor	900-50 60 70
Colegiación de Defensores	21 21 12
Centro de Reciclamiento	21 21 15
Centro de Inocuidad Forest.	14 01 18
Alberca sienta y averías	901-20 20 20
Atención a víctimas de delitos	22 57 07

MOTILLA DEL PALANCAR (Prof. 969)

Ayuntamiento	33 10 67
INS	33 10 16
Bombas	33 14 96
Cruz Roja	33 19 33
Hospital Comarcal	33 14 07
Mira	33 12 79
Guardia Civil	33 11 10
Policia Municipal	33 14 86
Juzgado	33 12 53/33 10 02

MOTA DEL CUERVO (Prof. 967)

Ayuntamiento	18 00 00
Policia Municipal	18 10 75
Juzgado	18 00 11
Guardia Civil	18 24 44
Correos	18 01 38

CAÑETE (Prof. 969)

Correos	34 60 00
Ayuntamiento	34 60 01
Cruz Roja España	34 51 56
Juzgado	34 60 25
Guardia Civil	34 60 02

QUINTANAR DEL REY (Prof. 967)

Ayuntamiento	49 00 25
Centro Médico	49 51 26
Guardia Civil	49 66 20
Policia Municipal	49 64 84
Ayuntamiento Social	49 61 13

LAS PEDROÑERAS (Prof. 967)

Ayuntamiento	18 02 11
Guardia Civil	18 00 18
Cruz Roja	18 03 06
Centro de Salud	18 00 58

SAN CLEMENTE (Prof. 969)

Ayuntamiento	30 01 80
Bombas	30 10 43
Policia Municipal	30 10 43
Guardia Civil	30 00 16
Juzgado	30 00 04

HUETE (Prof. 969)

Ayuntamiento	37 10 06
Policia Municipal	37 10 05
Juzgado	37 10 14
Guardia Civil	37 22 16
RENFE	37 11 20
Correos	37 12 86

HORARIO DE AUTOBUSES TÍPO. 969/22 70 87

SALIDAS DE CUENCA	AUTO-RES TÍPO. 22 11 84			
Vahedo de Júcar-Valencia	7,30 (La)			
Albacete: 8,15-14,30-15,00 (Lu. a Vi); 8,15-14,30 (Sáb. y Dom.)				
Valencia	7,00-10,00-16,00 (La) y 17,00 (Fes)			
Villanueva	16,00 (La)			
El Pozuelo	15,00 (Lu. a Vi)			
Casasimarro	14,30 (Lu. a Vi)			
Mira	15,00 (Lu. a Vi)			
Villar del Humo	15,00 (Lu. a Vi)			
La Roda	15 (Lu. a Vi); 14,30 (Sáb.)			
Banicaño	5,30			
Tarcel	9,30			
Quintanar de la Orden	14,00 (Lu. a Vi)			
Sta. Cruz de Moya	15,00 (La) y 14,00 (Sá)			
Saizales-Quintanar				
Norcalo-Villamayor	14,00 (Lu. a Vi)			
Carrieto-Sta. Cruz de Moya	15,00 (La)			
M. Cuervo-Socullamos	15,30 (La) 14,30 (Sá)			
Villaiba del Rey	14,15 (Lu. a Ju.); 15,00 (Vi)			
Tragaota-Vega Codomo	14,30 (Lu. a Vi)			
Las Pedroñeras	15,00 (La) 13,30 (Sá)			
La Almarche	14,15 (La) 13,30 (Sá)			
San Clemente	15,00 (La) 13,30 (Sá)			
Toledo	5,30 (Lu. a Vi)			
Salmerillos	14,45 (Lu. a Vi)			
Las Mojadas	14,30 (Lu. a Vi)			
Poyatos-Fuertescusa	15,00 (Lu. a Vi)			
Valdemeca	15,00 (Lu. a Vi)			
Alcázar de San Juan	15,00 (Lu. a Vi)			
Valverde-Motilla	18,15 (Lu. a Vi)			
Cañamares-Beteta	14,30 (Lu. a Sá)			
Omeda del Rey	14,30 (Lu. a Vi)			
Fresneda Sierra	14,00 (Lu. a Vi); 14,45 (Vi)			

HORARIO DE TRENES RENFE CUENCA 902 24 02 02

Tren	Circula	Salida	Llega	Tren	Circula	Salida	Llega
De Cuenca a Madrid				De Madrid a Cuenca			
Cuenca-Madrid	Diario	07,05	09,45	Aranjuez-Cuenca	Lunes a Viernes	06,15	08,37
Cuenca-Madrid	Diario	11,35	14,00	Madrid-Cuenca	Diario	08,50	11,19
Cuenca-Madrid	Lunes a viernes	13,20	16,03	Madrid-Cuenca	Diario	12,23	14,48
Cuenca-Madrid	Diario	16,15	18,43	Madrid-Cuenca	Diario	16,00	18,31
Cuenca-Madrid	Domingos	18,45	21,35	Madrid-Cuenca	Diario	18,40	22,23
Cuenca-Madrid	Lunes a sábado	18,55	21,26				
De Cuenca a Valencia				De Valencia a Cuenca			
Cuenca-Valencia	Diario	07,40	10,52	Valencia-Cuenca	Diario	08,12	11,33
Cuenca-Valencia	Diario	11,19	14,54	Valencia-Cuenca	Diario	12,29	15,53
Cuenca-Valencia	Diario	14,48	17,54	Valencia-Cuenca	Diario	15,12	18,35
Cuenca-Valencia	Diario	18,40	21,54	Valencia-Cuenca	Diario	18,12	21,50

FARMACIA DE GUARDIA

*** Hoy viernes:**
- C/ Alfonso VIII, 73 (De 10.00 h. a 10.00 h.)
- C/ Fermín Caballero, 17 (De 10.00 h. a 22.00 h.)

*** Mañana sábado:**
- C/ Cervantes, 20 (De 10.00 h. a 10.00 h.)

(De 10.00 h. a 22.00 h.)

Gasolineras

*** Hoy viernes:**
Gabamar
- Ctra. Valencia, s/n.

*** Mañana sábado:**
Campared
- Ctra. Madrid, s/n.

www.el-cuco-encantado.com

ENVÍOS A TODA ESPAÑA

ADMINISTRACIÓN DE LOTERÍA N.º 4 José Eugenio Puerta Belinchón

Dr. Alonso Chirino, 9 - 16002 CUENCA. Telf.: 969 21 40 40 - Fax: 969 22 10 01
Email: jepuerta@el-cuco-encantado.com

CONSEJO DE GOBIERNO EL GOBIERNO REGIONAL CELEBRÓ AYER SU ÚLTIMO CONSEJO DE GOBIERNO DEL AÑO

La Junta adscribe al SESCAM los centros del INSALUD

La región gestionará a partir del próximo 1 de enero 185 centros de salud y 15 hospitales

EL DÍA
TOLEDO-EFE

El Gobierno regional aprobó ayer el decreto por el que se adscriben al Servicio de Salud de Castilla-La Mancha (SESCAM) los centros y establecimientos sanitarios, asistenciales y administrativos gestionados por el Instituto Nacional de la Salud (Insalud) que se traspasan a la Comunidad Autónoma.

Con la asunción de competencias en materia de Sanidad, que será efectiva el próximo 1 de enero de 2002, C-LM gestionará 185 centros de salud y 15 hospitales, por lo que se hacía necesario encomendar la gestión de los mismos al Servicio de Salud de la región, informa la Junta de Comunidades en nota de prensa.

Este ha sido uno de los dos acuerdos adoptados por el Gobierno regional -que celebró ayer su última reunión del año- y que han sido planteados por la Consejería de Sanidad, departamento que también propuso y obtuvo la aprobación de la firma de un convenio de colaboración para la atención a enfermos drogodependientes de Castilla-La Mancha.

Este convenio, por valor de 888.941 euros (casi 148 millones de pesetas) permitirá financiar siete equipos de Atención a Drogodependientes (EAD) que prestarán servicio en las cinco capitales de provincia de la región y en Talavera de la Reina y Puer-



Araújo, Barreda y Lamata durante la rueda de prensa posterior a la firma del traspaso de competencias.

tollano.

En materia de Agricultura y Medio Ambiente, el Consejo aprobó un gasto de 1.032.702,99 euros (casi 172 millones de pesetas) para la ejecución del proyecto de obras de limpieza y sellado de vertederos en la provincia de Albacete, zona sur.

Lucha contra incendios

Además, se dio el visto bueno a otro gasto destinado a finan-

ciar la adquisición de 10 camiones autobomba todoterreno para la campaña de lucha contra incendios forestales, que supondrá una inversión de 1.036.160,07 euros (172,4 millones de pesetas).

Por último, aprobó dos acuerdos propuestos por la Consejería de Obras Públicas centrados en la declaración de la urgente ocupación de los bienes y derechos afectados de expropiación forzo-

sa por distintas obras.

Uno de los acuerdos se refiere al proyecto de ampliación de la E.T.A.P. del Fresno para abastecimiento a Valdepeñas, Santa Cruz de Mudela y El Viso del Marqués (Ciudad Real) y, el otro a las obras de construcción de los depósitos reguladores de agua potable de Pedro Muñoz, Brazatortas y Santa Cruz de Mudela, municipios también de la provincia de Ciudad Real.

SANIDAD

El Gobierno aprueba las transferencias a la región

EL DÍA
MADRID/TOLEDO-EFE

El Consejo de Ministros ha aprobado hoy los Reales Decretos de traspaso de las Funciones y Servicios del Instituto Nacional de la Salud a las diez Comunidades Autónomas que aún no los habían asumido, entre ellas Castilla-La Mancha.

Esta comunidad autónoma gestionará por tanto a partir del 1 de enero un total de 12 hospitales, 4.146 camas hospitalarias y 14.158 puestos de trabajo.

Aragón, Asturias, Baleares, Cantabria, Castilla y León, Castilla-La Mancha, Extremadura, La Rioja, Madrid y Murcia gestionarán también, a partir del año que viene, una cifra superior a 1,6 billones de pesetas en valor correspondiente al ejercicio de 1999.

Este traspaso de competencias constituye para el Gobierno "un momento histórico" y ha puesto de manifiesto que resulta "el más elevado" que se ha llevado a cabo hasta ahora en la democracia española.

Además, demuestra, según el Ejecutivo, su capacidad para llegar a acuerdos con las distintas Comunidades Autónomas, así como la responsabilidad de éstas en lograr consensos en beneficio de sus ciudadanos.

El Acuerdo alcanzado servirá para mejorar los servicios sanitarios, gracias fundamentalmente al nuevo modelo de Financiación Autonómica suscrito por unanimidad en el Consejo de Política Fiscal y Financiera.

CONSEJO DE MINISTROS PARA LA TELEVISIÓN REGIONAL

Aprobado el tercer canal

EL DÍA
MADRID-EFE

El Consejo de Ministros ha aprobado en su reunión de ayer un Real Decreto por el que se concede la gestión directa del tercer canal de televisión a la Comunidad Autónoma de Castilla-La Mancha.

Con esta aprobación se resuelve la solicitud efectuada por la Junta de Comunidades de Castilla-La Mancha, dado que se reúnen los requisitos previstos, como la creación del Ente Público de Radio-Televisión de Castilla-La Mancha.

La Ley 4/1980 dispone que el Gobierno podrá conceder a las Comunidades Autónomas, previa

autorización por Ley de las Cortes Generales, la gestión directa de un tercer canal de televisión de titularidad estatal que se cree específicamente para el ámbito territorial de cada Comunidad Autónoma.

Estaciones de servicio público

Por otra parte, el Plan Técnico Nacional de Televisión Digital Terrenal, establece que "las estaciones del servicio público de televisión de ámbito autonómico, que no se encontrasen emitiendo antes del 1 de enero de 1998, sólo podrán iniciar su emisión si ésta no obstaculiza el desarrollo del Plan Técnico Nacional de la Tele-

visión Digital Terrenal".

Ello implica que la presente concesión debe estar subordinada al desarrollo de la televisión digital terrenal, prevista a partir de abril de 2002.

Se considera, pues, según el Gobierno, que la presente concesión para la emisión en analógico lo será por un plazo limitado y deberá cesar de acuerdo con las previsiones contenidas en el Plan Técnico Nacional de la Televisión Digital Terrenal, cumplidas las cuales, la difusión de la señal de la televisión autonómica de Castilla-La Mancha como la del resto de las televisiones se realizará exclusivamente mediante tecnología digital.



Restaurante
Mario
969 21 11 73 - 969 21 38 60

LA NAVIDAD EN MARIO ES UNA FELIZ NAVIDAD

Además, no olvide en sus menús navideños nuestro **ARROZ PARA LLEVAR A CASA**

SUCESO EL LABORATORIO ESTABA SITUADO EN UNA LOCALIDAD DE LA PROVINCIA DE GUADALAJARA

Desarticulada una banda con 113 kilos de heroína

El valor de la droga en la calle superaría los 3.000 millones de pesetas

EL DÍA
MADRID-EFE

La Guardia Civil ha desarticulado en Madrid y Guadalajara una red dedicada al tráfico, elaboración y distribución de heroína con la detención de 7 personas y la incautación de 113 kilos de esta sustancia, cuyo valor en la calle podría haber superado los 3.000 millones de pesetas.

El delegado del Gobierno en Madrid, Francisco Javier Ansuátegui, y el jefe de la comandancia de la Guardia Civil de Madrid, el coronel Juan Ramos, explicaron ayer en conferencia de prensa esta operación, denominada "Ardilla", que ha permitido aprehender el mayor alijo de heroína de los últimos años en la capital y un laboratorio para manipular, adulterar y distribuir esta droga en Cabanillas del Campo (Guadalajara).

Los detenidos -cuatro iraníes, dos polacos y un colombiano- cuentan todos con antecedentes policiales por diferentes hechos delictivos y constituían una banda organizada y estructurada.

Además de la droga, también se han intervenido siete turismos, una pistola y un revólver, material para el corte y el tratado de la droga, una prensa, elementos de laboratorio, documentos de iden-

tidades falsificados, medios para la falsificación de documentos y documentación relativa a los movimientos de la organización y dinero en metálico, 1.800.000 pesetas y 7.000 dólares americanos.

Con este golpe al narcotráfico, según aseguraron los responsables de la operación, que continúa abierta, se impide inundar el mercado con más de un millón y medio de dosis de heroína.

Las investigaciones comenzaron hace seis meses, cuando agentes del puesto de Carabaña (Madrid) detectaron en un control preventivo de seguridad un turismo que intentó evitar el dispositivo policial mediante una maniobra evasiva.

Cuando procedieron a identificar al conductor, M.O.K.M., el supuesto cabecilla de la red, de nacionalidad iraní, que iba acompañado por el colombiano H.G.C.P., los agentes hallaron en su interior 12 millones de pesetas y una nómina a su nombre de una empresa que posteriormente resultó ser falsa.

Los agentes trasladaron sus sospechas al grupo de Investigación Fiscal y Antidroga (GIFA) de la comandancia de Madrid, que inició una investigación que semanas más tarde permitió la lo-

calización de A.R.T.M.Z., iraní de 28 años, supuesto encargado de la distribución de la droga y familiar del jefe de la banda con el que se encuentra imputado en otro caso por un supuesto delito de tráfico de estupefacientes.

El GIFA sometió a vigilancia a estas personas por Madrid y por las localidades madrileñas de Las Rozas, Alcalá de Henares, Móstoles y Orusco, y en la provincia de Guadalajara en Cabanillas del Campo.

Intentando despistar

Durante sus movimientos tomaban fuertes medidas de contra-vigilancia y hacían falsas entregas de mercancía, y en alguna ocasión llegaron a recorrer más de 50 kilómetros para deshacerse de envoltorios proveniente de la manipulación de la droga.

Estas gestiones permitieron a la Guardia Civil localizar en Cabanillas del Campo el chalet donde supuestamente se almacenaba, adulteraba y desde donde se distribuía la droga.

Con la correspondiente autorización judicial, agentes de las comandancias de Madrid y Guadalajara procedieron, el pasado día 20, a la entrada y registro de la vivienda de Cabanillas, en cuyo interior encontraron 88 kilos de

heroína de gran pureza, 20 kilos de sustancia de corte, una pistola y dinero en efectivo, así como el laboratorio, que disponía de todos los elementos necesarios para adulterar la droga.

Durante la entrada en el chalet, sus ocupantes opusieron resistencia a la actuación y requerimientos de los agentes uno de los cuales resultó herido leve, y uno de los detenidos llegó a lanzar un televisor contra los guardias civiles.

En el chalet fueron detenidos el hermano del presunto cabecilla de la banda, M.K.M. de 31 años; A.R.T.M.Z., de 28 años, y a R.K.S., de 38, todos ellos iraníes.

Asimismo se intervino una pistola de doble acción del calibre 9 milímetros Parabellum con munición y lista para disparar, pero que no llegaron a utilizar.

En posteriores registros de viviendas en Las Rozas, Móstoles y Madrid fueron detenidos el resto de los componentes de la banda, M.O.K.M., presunto líder de la organización, H.G.C.P. y dos mujeres polacas, B.G., de 31 años, y J.K. de 26.

También se intervinieron coches de gran cilindrada, 25 kilos de heroína, un revólver de 44 milímetros y una máquina de contar billetes.

TEMPORAL

El PP de Azuqueca critica al Equipo de Gobierno por falta de previsión ante el temporal

EL DÍA
AZUQUECA DE HENARES-EFE

El grupo del PP en el Ayuntamiento de Azuqueca de Henares (Guadalajara) ha acusado al equipo de gobierno del PSOE-IU de "falta de previsión y absoluta incapacidad", por no haber sabido reaccionar ante el temporal de frío y nieve.

Según informó a EFE el portavoz "popular", José Carlos Reguilón, "todo el mundo sabe, por muy poco de campo que sea, que en esta tierra tras una copiosa nevada como la del sábado al domingo y con estos cielos tan limpios y bajo cero, la bonita nieve se convierte al día siguiente en peligroso hielo".

"Hay que actuar con rapidez y sembrar de sal las aceras, las calles, los pasos de peatones, las entradas a las viviendas, iglesias y comercios, para que el vecino no se caiga y tenga que acudir al centro de salud, cuya entrada también está necesitada de sal, a que lo escayolen".

Por todo ello, y tras cuatro días con muchas de las calles y aceras de Azuqueca cubiertas por una gran capa de hielo que las hace intransitables, Reguilón señaló que "lamentamos que de nuevo tengamos que denunciar la absoluta falta de previsión e incapacidad para reaccionar por parte de este equipo de gobierno".

"Esperamos que la gran cantidad de llamadas y quejas de los vecinos de Azuqueca reclamándonos su atención sirvan para que se tenga sal a mano y evitar que nunca más se repita lo ocurrido en estos días".

CIUDAD REAL FUNCIONARÁ DURANTE LOS PRÓXIMOS DOS AÑOS CON UNA PLANTILLA DE DIEZ PERSONAS

INEM y Diputación crean una unidad de promoción y desarrollo

EL DÍA
CIUDAD REAL-EFE

La dirección provincial del INEM y la Diputación han puesto en marcha una Unidad de Promoción y Desarrollo -UPD- en la provincia, que funcionará durante los próximos dos años con una plantilla de diez personas, y que realizará trabajos de estudio del mercado laboral y de fomento del empleo.

Lucilo Cuñado y Nemesio de Lara, responsables de las dos instituciones citadas, respectivamente, informaron ayer de que esta UPD, con un presupuesto de 92 millones de pesetas aportados por el INEM, es la segunda que funcionará en la Diputación y nace tras los buenos resultados de la primera.

La Unidad realizará estudios sobre las posibilidades de desarrollo y recursos endógenos de los pueblos y comarcas de Ciudad Real, investigará los puestos de

trabajo más demandados y los hará llegar a las empresas y desempleados y trabajará también en favor de la inserción laboral de los más desfavorecidos.

Cuñado precisó que la UPD que funcionó hasta el pasado verano se reveló como "uno de los centros de mayor generación de información de datos para apoyar o asesorar nuevas iniciativas de desarrollo en la provincia".

Añadió que esta segunda UPD de la Diputación funcionará, como la anterior, con ocho técnicos y dos administrativos y que espera que sirva para dinamizar el mercado laboral y asesorar el nacimiento de nuevas empresas.

Por su parte, de Lara indicó que la Unidad elaborará también nuevos proyectos de desarrollo local y afirmó que, "a veces, en nuestros propios pueblos se desconocen sus principales recursos y posibilidades", tema en el que trabajarán estos técnicos.

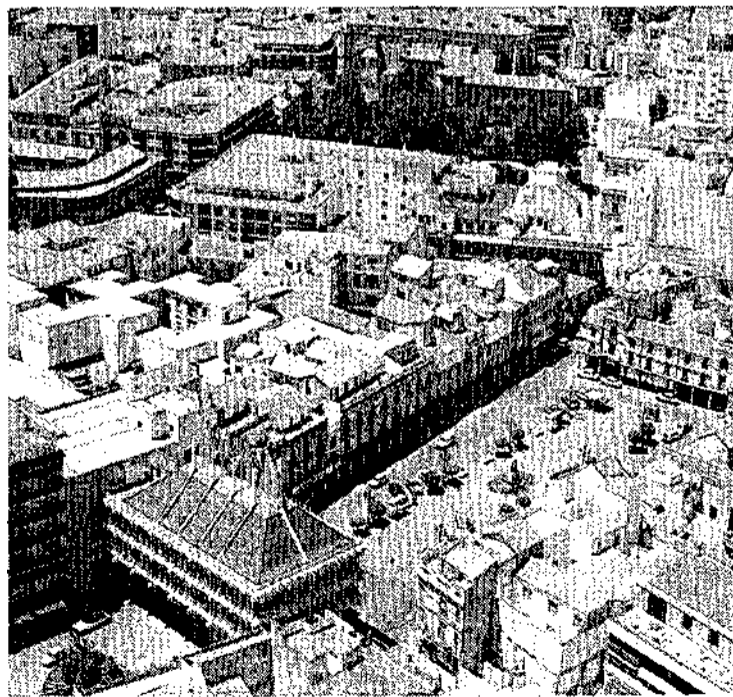

La unidad actuará en Ciudad Real y provincia durante dos años.

SUCESO

Roban en Caja de Guadalajara de El Casar más de 15.000 euros

EL DÍA
GUADALAJARA-EFE

Dos individuos, uno de ellos armado con una pistola, atracaron ayer una sucursal de Caja Guadalajara en la localidad de El Casar, de donde se han llevado un botín de 15.700 euros (2.622.260 pesetas) y otras 10.000 pesetas que había en la entidad.

Según informó la Subdelegación del Gobierno en Guadalajara, este robo con intimidación tuvo lugar al mediodía, en la oficina que Caja de Guadalajara tiene en la calle José Antonio de El Casar, sin que se haya podido detener a los atacadores.

BALANCE LA CONSEJERA DE ADMINISTRACIONES PÚBLICAS REPASO LA NORMATIVA DE 2001

El Defensor del Pueblo se conocerá en marzo

E.G.F.
TOLEDO

La consejera de Administraciones Públicas, María del Carmen Valmorisco, realizó un balance de la labor desarrollada por su departamento durante este año, entre los que destaca la aprobación de la Ley del Defensor del Pueblo en Castilla-La Mancha y la cercanía con los ciudadanos a través de los alcaldes de la región.

Respecto a la Ley del Defensor del Pueblo, Valmorisco anunció que está previsto que hoy aparezca publicada en el Diario Oficial de Castilla-La Mancha y, a partir de esta fecha, las Cortes cuentan con tres meses para proponer al candidato que asuma este cargo en la región.

Asimismo, la consejera de Administraciones Públicas explicó que está previsto que a principios del próximo año también se presente en el Consejo de Gobierno la Ley de Paridad y la Ley de Coordinación de Policía Local, en la que se busca el consenso con todos los colectivos sociales.

María del Carmen Valmorisco explicó que otra de las iniciativas

a las que se ha intentado dedicar más esfuerzo desde la consejería de Administraciones Públicas ha sido a acercarse a la ciudadanía a través de las peticiones que los alcaldes de Castilla-La Mancha han hecho llegar al Gobierno regional.

La consejera de Administraciones Públicas mostró su satisfacción por las jornadas que se han desarrollado en las provincias de Castilla-La Mancha sobre participación municipal y en las que se ha abogó por conseguir un Pacto Local con el Estado.

Entre las normativas que destacó la responsable de la administración pública en Castilla-La Mancha se encuentra la creación del registro de parejas de hecho y la Ley de Acceso a la Función Pública para Discapacitados que existe en la región, pionera en cuanto a legislar este tipo de actuaciones.

"El área de Función Pública se ha presentado este año más pacífico, aunque no tranquilo", afirmó Valmorisco, quien recordó la Oferta de Empleo Público que se presentó este año y que ofertó 2.680 plazas.

Otro de los ámbitos que destacó la consejera fueron los cursos que se han realizado este año para formar a funcionarios, que han sido 225 en los que la Junta de Comunidades ha invertido 60 millones de pesetas. También resaltó los cursos ofrecidos a los policías locales de Castilla-La Mancha, a los que han asistido tres mil alumnos.

El Gobierno regional ha colaborado con Protección Civil, ya que ha invertido 41 millones de pesetas en material para las distintas agrupaciones de voluntarios que existen en Castilla-La Mancha.

La puesta en marcha del Servicio de Emergencias 112 es otro de los retos más importantes que ha conseguido materializar la consejería de Administraciones Públicas. Valmorisco recordó que en los tres meses que lleva en funcionamiento esta iniciativa se han recibido una media de 1.800 llamadas diarias. En enero comenzará el dispositivo publicitario para dar a conocer este servicio a todos los ciudadanos, según destacó la consejera.

El teléfono único de información también ha incrementado su

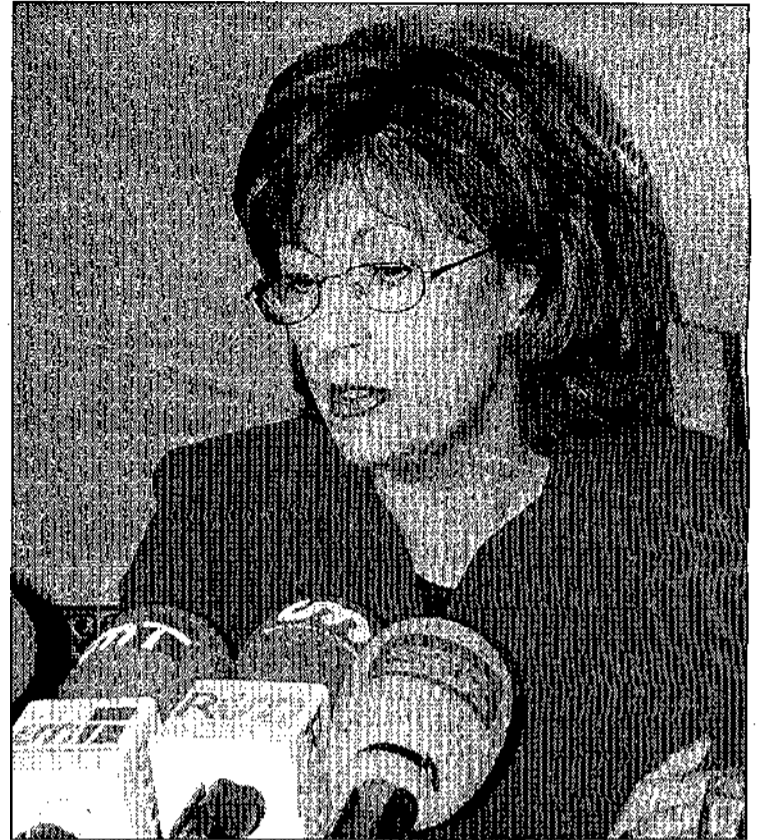

VICENTE MACHUCA

La consejera de Administraciones Públicas hizo balance de su gestión.

servicio, ya que se están recibiendo una media de quinientas llamadas diarias.

ENCUESTA

Por otra parte, la consejera de Administraciones Públicas adelantó que se ha realizado una encuesta para estudiar el impacto que las políticas públicas tienen en

el ciudadano y que preguntados los castellano-manchegos sobre los problemas que más les preocupan han contestado que el desempleo, la sanidad y la educación son los puntos a mejorar.

Asimismo, la misma encuesta desvelaría que los ciudadanos consideran que la administración regional es la que mejor gestiona todos los servicios.

Movistar Plus



Programa de puntos

¿Sabe cuántos puntos tiene acumulados?

Consiga un móvil nuevo con el Programa de Puntos de Movistar Plus*

Hnos. Becerril, 30 • 16004 CUENCA

Delegaciones: C/ Ramón y Cajal, 57
16004 CUENCA

C/ San Antonio, 6
02001 ALBACETE

Con el Programa de Puntos de Movistar Plus, Vd. acumula puntos cada mes. ¿Sabía que puede canjearlos en Comercial Telefónica de Castilla la Mancha por un móvil nuevo? Venga y elija el terminal que más se ajuste a sus necesidades.

* Condiciones según Catálogo Programa Puntos Movistar Plus

Distribuidor Oficial

Telefónica
Movistar

Atención al Cliente:
902 16 00 33

Comercial
telefónica
de Castilla la Mancha, S.L.

GRUPO **Unitec**

ECONOMÍA POR PARTE DE LA JUNTA DE COMUNIDADES, DENTRO DEL FONDO DE ACCIÓN ESPECIAL

Concedidos 273 millones en ayudas a Albacete

Para un total de 218 subvenciones a ayuntamientos y asociaciones de la provincia

EL DÍA
ALBACETE-EFE

La Junta de Comunidades ha concedido 233,5 millones de pesetas del Fondo de Acción Especial (FAE) para un total de 218 subvenciones a ayuntamientos y asociaciones de la provincia de Albacete durante este año 2001, según informó el delegado de la Junta, Siro Torres.

Los ayuntamientos que solicitaron estas ayudas fueron 85 de los 87 que tiene la provincia y se repartieron un total de 205 millones de pesetas, con un máximo de tres millones de pesetas por ayuda.

Siro Torres destacó la evolución de las obras en los municipios a lo largo de estos años en los que inicialmente se trataba de infraestructuras primarias, obras de acceso o alcantarillado para pasar posteriormente a actuaciones en el paisaje, equipamiento urbano y en infraestructuras de ocio y esparcimiento.

Estas obras tienden a paliar situaciones de desequilibrio, sobre todo en aquellas poblaciones con mayores necesidades o con mayor dispersión geográfica de sus núcleos de población como es el caso de varias localidades de la sierra.

Estas obras permiten también a los ayuntamientos la contratación de personas en situación de desempleo en el ré-



En la imagen, la capital manchega.

• Se han concedido 65 ayudas a asociaciones y colectivos por importe de 28,5 millones

• En el mes de enero se publicará la convocatoria para ayuntamientos

gimen general, lo que contribuye a reducir las cifras del paro para periodos concretos.

Por lo que a las asociaciones y otros colectivos se refiere, el número de ayudas ha sido de 65 con una subvención global de 28,5 millones de pesetas lo que pone en valor, según el delegado de la Junta, que el FAE

también es un programa de carácter social y de acción especial para situaciones de urgencia o de carácter extraordinario.

Las ayudas para asociaciones y colectivos se han destinado a actuaciones en iglesias que no tienen la catalogación de bien de interés cultural y, por

tanto, no se incluyen en el convenio de rehabilitación firmado entre la Junta y la iglesia, pero que precisan de una intervención urgente.

También han sido para el fomento y promoción de actividades culturales, turísticas o el fomento del asociacionismo en municipios y pequeños núcleos de población. Igualmente, el delegado de la Junta adelantó que en la primera quincena del mes de enero se publicarán en el Diario Oficial de Castilla-La Mancha la convocatoria para el año 2002 para ayuntamientos.

POLÍTICA MUNICIPAL

El Pleno en Albacete aprobará el catálogo de puestos de trabajo

EL DÍA
ALBACETE-EFE

El Ayuntamiento de Albacete ha convocado, para hoy viernes 28 de diciembre, un Pleno Extraordinario para aprobar, como único punto en el orden del día, el Catálogo de Puestos de Trabajo.

El objetivo de este Catálogo es dignificar la labor desarrollada por los funcionarios municipales e incrementar la eficacia de los servicios que se presta a los ciudadanos, según informó hoy el portavoz del grupo municipal socialista y concejal de Personal, Rafael López Cabezuelo.

A este Pleno extraordinario se llega después de dejar sobre la mesa este punto que se incluía en la sesión ordinaria celebrada ayer en el Ayuntamiento de la capital, la última de este año.

La discusión se centró en la mañana de ayer en el punto número tres del orden del día en el que se proponía la aprobación del catálogo de puestos de trabajo que había recibido el visto bueno y por unanimidad de la mesa de negociación.

El concejal de Personal, Rafael López Cabezuelo, mostró su sorpresa cuando en el transcurso del debate el grupo municipal de IU solicitó aplazar la aprobación del Catálogo para un mejor estudio y definición del mismo, ya que a juicio del grupo en el documento no se plasmaban los acuerdos alcanzados en las diferentes mesas de negociación.

De la misma opinión era el PP, quien a través del concejal encargado de los asuntos de personal, José Miguel González, añadió que fueron los propios sindicatos quienes mostraron su disconformidad con el texto del Catálogo.

GUADALAJARA

Aplicadas 63 medidas dictadas por el Juzgado de Menores

EL DÍA
GUADALAJARA-EFE

La Delegación de Bienestar Social de Guadalajara aplicó durante este año 63 medidas dictadas por el Juzgado de Menores, tras la entrada en vigor de la Ley de Responsabilidad Penal de es-

te colectivo el pasado mes de enero.

Según ha informado la Delegación de la Junta en un comunicado, en Guadalajara la medida más aplicada fue la de libertad vigilada, situación en la que permanecieron 35 menores.

TURISMO C-LM FUE LA TERCERA REGIÓN CON MENOR OCUPACIÓN EN CAMPINGS

En noviembre, menos campistas

EL DÍA
MADRID/TOLEDO-EFE

Castilla-La Mancha fue la tercera CC.AA con menor ocupación en campings, un 2,30 por ciento sobre el total nacional, según los datos de la Encuesta de Ocupación en Alojamientos Turísticos facilitados ayer por el Instituto Nacional de Estadística (INE).

En noviembre, un total de 484 viajeros pasaron por los 14 campings abiertos en la comunidad autónoma, los cuales efectuaron 874 pernотaciones lo que supone una estancia media de 1,81 días.

En el conjunto del país, Cataluña y la Comunidad Valenciana acogieron a más de la mitad de

los campistas el pasado mes de noviembre, y en concreto Cataluña, que cuenta con 119 establecimientos abiertos, acogió a 34.714 personas que pasaron cerca de 104.803 noches, mientras que Valencia registró 14.975 viajeros, que pernотaron 243.428 noches en 81 establecimientos.

Restaurante

El Arriero



ABIERTO DE 8,30 DE LA MAÑANA A 11 DE LA NOCHE

CON MENÚ DE 8 PRIMEROS Y 8 SEGUNDOS PLATOS A ELEGIR: 1.200 ptas.

Comidas Empresa Despedidas Comuniones

C/ Julio Larrañaga, 4 - 16004 CUENCA - Tel: 969 24 05 32



ROBO OCURRIÓ LA NOCHE DEL MIÉRCOLES AL JUEVES A LAS CUATRO Y CUARTO DE LA MADRUGADA BAJO UN INTENSO FRÍO

El coche empleado para robar en el bazar era un Ford Escort rojo cuya desaparición había

sido denunciada en la localidad madrileña de Tres Cantos el pasado 21 de

diciembre. Los ladrones se dieron a la fuga en otro Ford Escort, esta vez blanco, cuya

matrícula se desconoce. Relojes de pulsera y diferentes piezas de oro son las pérdidas.

Roban en un bazar por el método del alunizaje y se dan a la fuga

El dueño del local acudió a las 5 al lugar de los hechos

E. Toscano
EL DÍA

Ocurrió la madrugada del miércoles al jueves, a las 4,15 horas, en el centro de la ciudad. Tres personas que circulaban en un Ford Escort Rojo con matrícula de Madrid, realizaron la técnica del alunizaje en el bazar situado en la calle Fermín Caballero. El Ford lo estrellaron contra la tienda con el resultado de las lunas rotas junto con el cierra metálico. Los ladrones consiguieron llevarse varios relojes de pulsera y diferentes piezas de oro. Según fuentes policiales, los delincuentes se dieron a la fuga en otro Ford Escort, este blanco, sin que de momento se sepa nada de su matrícula ni del paradero de los ladrones. El ruido que produjo el choque alertó a los vecinos de la zona que avisaron a la Policía.

El coche utilizado

El Escort rojo que utilizaron para empotrarlo contra el bazar había sido denunciado por sustracción el 21 de diciembre en la madrileña localidad de Tres Can-



Imagen de la fachada del bazar que recibió el impacto del coche al emplear los ladrones el método del alunizaje.

JAVIER ROMERO

tos.

Aviso al dueño

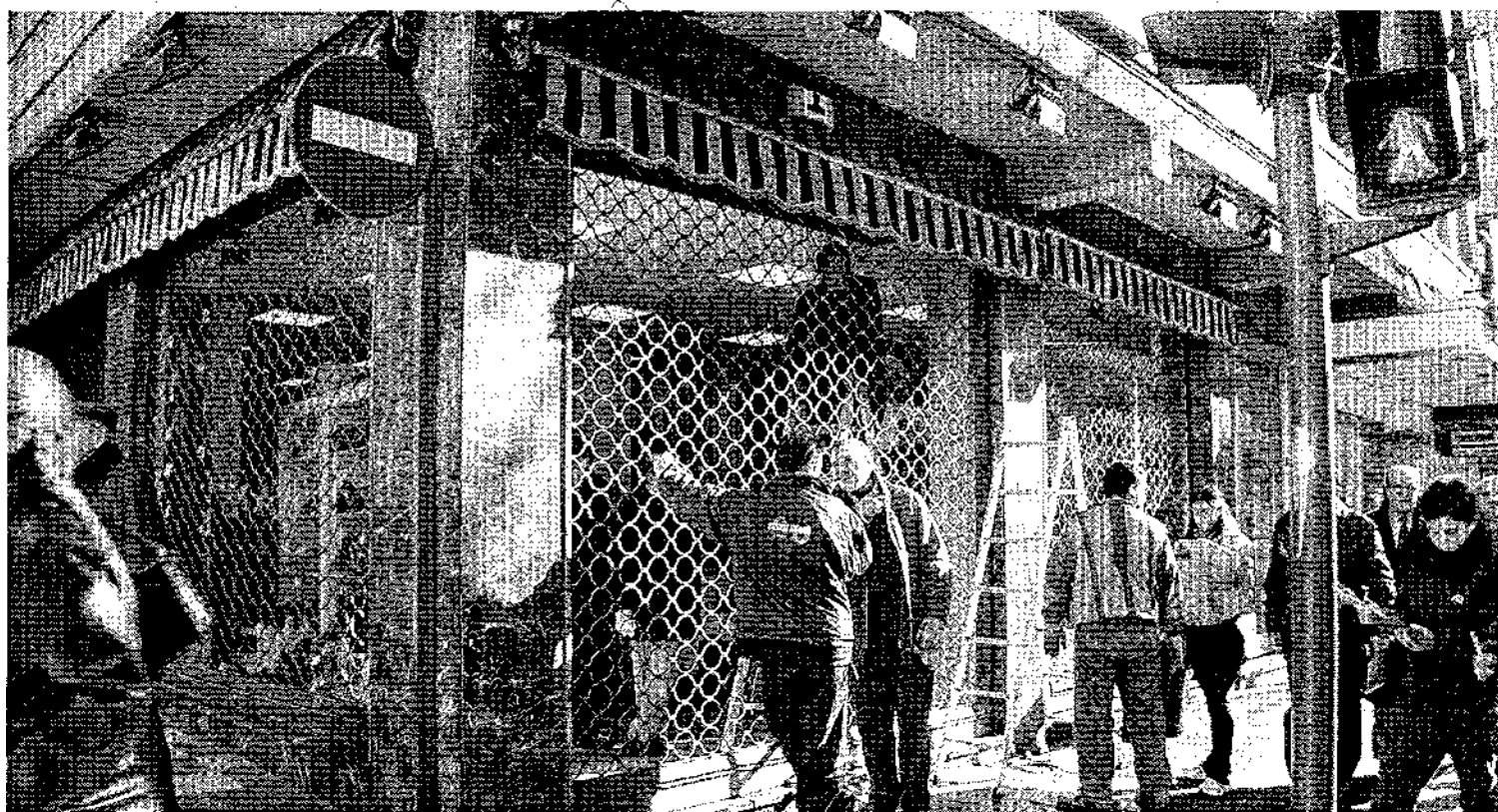
El propietario del local, cuando

fue avisado por los funcionarios de la policía que fueron al lugar de los hechos, se personó a las 5 de la madrugada para comprobar

las pérdidas y daños que había sufrido. En el bazar se venden también bolsos de piel, zapatos y otras joyas que al parecer no inte-

resaron a los delincuentes. Ayer por la mañana los dueños del local intentaban retirar los cristales y contabilizar los objetos robados.

DOMINGO DIA 30, ABRIMOS

de 10:00 a 22:00 h.

**CADA DIA ALGO MEJOR,
LA VIDA ALCAMPO**



Nuevo horario de lunes a sábado de 09:00 a 22:00 h.

**-30% Descuento
en TEXTIL
(Señora, Caballero y Niño)***
*Sólo en artículos señalados
en el hipermercado

PLENO EN LA DIPUTACIÓN EN PESETAS EL PRESUPUESTO SUPERA LOS 11.780 MILLONES, LO QUE SUPONE UN INCREMENTO DEL 31,02% RESPECTO AL AÑO

La Diputación tendrá un Presupuesto de 70,8 millones de euros en 2002

El PSOE destaca su carácter inversor mientras que el PP votó en contra por considerarlos "engañosos"

T. Saiz
CUENCA

El Pleno de la Diputación Provincial de Cuenca aprobó ayer, con los votos en contra del Grupo Popular, el Presupuesto General para el año 2002, que este año asciende a 70.801.673,65 euros (algo más de 11.780 millones de pesetas). Estas cifras suponen un incremento del 31,02% con respecto al año que está a punto de concluir.

En un larguísimo debate, que se prolongó durante más de cinco horas, el diputado de Hacienda, José Luis Chamón, presentó este Presupuesto "como histórico y expansivo" y destacó fundamentalmente su "marcado carácter inversor", ya que a este capítulo



J. ROMERO

El Pleno de la Diputación Provincial debatió ayer numerosos puntos de interés, como el Presupuesto y el catálogo de puestos de trabajo para 2002.

se destinarán algo más de 37.328.398 euros (6.210 millones de pesetas). Tal y como explicó, "por primera vez en la historia de la Diputación Provincial, de cada 100 pesetas se destinarán 52 a inversiones reales".

Por su parte, el Grupo Popular vio como se rechazaban en el pleno las 32 enmiendas que habían presentado y lejos de mostrar conformidad con la previsión de cuentas expuesta por el diputado de Hacienda, calificó el Presupuesto como "contradictorio y engañoso".

El portavoz popular, Jesús Mateo, aseguró que por primera vez la Diputación se convertirá en una entidad bancaria, criticando duramente que la institución provincial solicite un préstamo de 3.000 millones de pesetas, con todos los costes que conlleva, para adelantarlos a la Junta de Comunidades y facilitar que ésta pueda afrontar la construcción de centros educativos en la provincia de Cuenca.

Para Jesús Mateo, "es inconce-



TELÉFONO DE PROGRAMACIÓN 969 231 464

MARTES (Excepto festivos) DÍA DEL ESPECTADOR: 500 Pts.
LABORABLES: 700 Pts.
SÁBADOS, DOMINGOS Y FESTIVOS: 750 Pts.
PRIMERA SESIÓN TODOS LOS DÍAS: 500 Pts.

PRECIOS:

Plaza del Cinematógrafo

SALA 1 KIRIKU	SALA 2 AMERICAN PIE 2	SALA 3 SPY GAME	SALA 4 HARRY POTTER	SALA 5 EL SEÑOR DE LOS ANILLOS
 KIRIKU LA BRUJA Todas los días: 6,15. Sábados y festivos también a las 4.  Todos los días: 8,30-10,45	 AMERICAN PIE 2 ESTE VERANO CONSISTE EN ESTAR BIEN PEGADOS. Todos los días: 6,15 - 8,30 - 10,45. Sábados y festivos también a las 4.	 SPY GAME Todos los días: 6,15 - 8,30 - 10,45. Sábados y festivos también a las 4.	 Harry Potter Todos los días: 7 - 10. Sábados y festivos también a las 4.	 EL SEÑOR DE LOS ANILLOS De domingo a viernes: 6 - 9,30. Sábado: 4 - 7,30 - 11,00. Lunes, 31: 5,30

CARTELERA A PARTIR DEL VIERNES, 28 DE DICIEMBRE DE 2001



J. ROMERO

El Grupo Socialista (izquierda) y el Grupo Popular (derecha) debatieron durante más de cinco horas en la sesión plenaria de ayer.

bible que una administración de pequeño presupuesto, como es la Diputación de Cuenca, tenga que canalizar este préstamo para adelantar un dinero que le será devuelto en tres años".

Jesús Mateo explicó que estas obras en centros educativos son competencia de la propia Administración regional por lo que, en su opinión, "la Diputación de Cuenca se está inmiscuyendo en una circunstancia que no le compete". En este sentido, el portavoz popular insistió en que la Junta de Comunidades, cuando asumió las competencias, ya recibió la cuantificación suficiente para acometer estas obras de rehabilitación en los distintos centros educativos de la provincia, "y no debería recurrir en estos momentos a una Administración menor".

En respuesta a estas críticas, el presidente de la Diputación, Luis Muelas, recordó que en su toma de posesión ya mostró la intención de que la provincia de Cuenca fuese la primera de España

Por otro lado, afirmó que la Diputación está consolidando en esta legislatura la coordinación y colaboración con todas las administraciones (central y regional), así como con asociaciones e insti-

a los ayuntamientos de menos de 200 habitantes, que supone una inversión de 80 millones; el Plan de Cooperación Municipal a todos los pueblos de la provincia, por importe de 1.305 millones de pesetas o el Programa Operativo Local.

Finalmente se aprobó, con los votos en contra del PP, la plantilla de personal y el catálogo de puestos de trabajo para el año 2002.

Pese al rechazo del PP, Luis Muelas señaló que "se trata de la plantilla que necesita actualmente la institución provincial y que el equipo de Gobierno se ha limitado a cubrir las plazas vacantes y fundamentalmente a crear las plazas necesarias para atender el Servicio de Asistencia Técnica a Municipios y que comience a funcionar con normalidad este año 2002.

• El PP critica que el convenio con la Junta convierta a la Diputación en un banco prestamista

• Muelas fija como objetivo que Cuenca sea la primera provincia con una implantación total de la LOGSE

que cuenta con la implantación total de la LOGSE. Tal y como explicó, el convenio con la Delegación de Educación responde a este objetivo del equipo de Gobierno e insistió en que no supondrá ningún porcentaje de carga financiera para la institución provincial.

tuciones y colectivos.

En el debate plenario se aprobó también, por unanimidad, una inversión de más de 2.300 millones de pesetas para desarrollar los distintos planes de obras en la provincia de Cuenca, entre ellos el Plan de Ayudas y Obras Menores

DEBATE PLENARIO

El PP presentó 32 enmiendas que fueron rechazadas por el PSOE

I. S.

El Grupo Popular presentó ayer 32 enmiendas al Presupuesto elaborado por el equipo de Gobierno de la Diputación Provincial. La gran mayoría de ellas son modificaciones a las distintas partidas, aunque también presentaron sus propias propuestas, como la creación de una partida para la rehabilitación de la Casa Colorada, una partida para la creación de una estación de esquí en la Mogorrita o un partida para cofinanciar la creación del primer campo de golf público de la provincia en el paraje natural de Rus.

El diputado de Hacienda, calificó estas enmiendas como "reiterativas", mientras que el presidente de la Diputación, Luis Muelas, aseguró que "muestran una gran falta de rigor".

Bajo su punto de vista, "aunque todas las enmiendas son respetables, presentar una batería de propuestas que suponen un incremento de 700 millones de pesetas, sin decir de donde se quitan, es una forma de intentar cubrir el expediente desde la oposición, ya que los ingresos son los que son", dijo.

Comercial telefónica
de Castilla la Mancha, S.L.

GRUPO **Unitec**

Hnos. Becerril, 30 • 16004 CUENCA

Delegaciones:

C/ Ramón y Cajal, 57
16004 CUENCAC/ San Antonio, 6
02001 ALBACETEAtención al Cliente:
902 16 00 33

Telefónica
CONSULTOR HOMOLOGADO

¿Quién ha dicho que Internet es lento?

LINEAS de ALTA VELOCIDAD

Servicio ADSL

Especial para particulares y empresas que navegan habitualmente por Internet. Transforma las líneas telefónicas convencionales en líneas de alta velocidad. La navegación por la red alcanza una rapidez asombrosa. Con la **TARIFA PLANA**, puede conectarse por tiempo ilimitado desde

6.500

Ptas/mes

Infórmese en Comercial Telefónica de Castilla-La Mancha

Opinión

El director Luis García Berlanga recuerda a su amigo José Lázaro Corral

Luis García-Berlanga

Acostumbrado a través de mis películas a que sus protagonistas, siempre por desdichado modestos antihéroes, no consiguiesen nunca materializar sus pequeñas aspiraciones de simple bienestar por arte y parte de una sociedad que siempre tendía sutiles e insalvables trampas, uno se ha ido convirtiendo sin darse cuenta en un ciudadano agrío y agorero que negativiza la posibilidad de que nadie te tienda la mano con una sonrisa que no oculte intenciones rentables, pensando que no existe una cordialidad que sea sencillamente biológica, sin añadidos de intereses sociales.

Por eso, cuando algún amigo del alma nos desaparece, uno se da cuenta de la falacia a la que nos puede llegar a arrastrar la profesión. Desde luego que hay seres inundados de toneladas de afecto, a repartir entre su gente, su mundo, su censo, y uno de ellos fuiste tú, querido José Lázaro Corral. Nunca he conocido a otra persona que haya ofrecido desde su liberalidad tanta oferta útil, a la vez que el abrazo generoso y veraz, como una expresión inconfundible de su naturaleza. De él siempre podías esperar el favor impagable tanto como un fraternal y constante cariño, dispuesto a lo que hiciera falta, como su tenaz esfuerzo para conseguirme una docena de buitres para el plano final de "La Vaquilla" incluso cuando su salud debería habérselo impedido. Era uno de esos hombres de los que uno se siente orgulloso de haber conocido.

En fin, José, no logrando mandar unas flores, sólo he podido acompañarte en la despedida, para confirmar mi afecto eterno, enviándote el frío y la nieve que viví en Teruel y Rusia, y que tantas veces nos acompañó en nuestros paseos por Cuenca, siempre finalizados en ese tierno y tibio hogar-refugio donde Toñita nos restauraba y que ahora tanto echo de menos.

ACTUALIDAD ANTE LAS ACUSACIONES DE FALTA DE PREVISIÓN

Cenzano cree injustas las críticas por el temporal

El alcalde de Cuenca ha señalado que en todo momento se han establecido prioridades para mantener abiertas las vías de comunicación y garantizar el acceso a farmacias, panaderías y centros de salud



JAVIER ROMERO

En las últimas horas los operarios han esparcido sal para limpiar de nieve y hielo las calles.

EL DÍA
CUENCA.EP

El alcalde de Cuenca, José Manuel Martínez Cenzano, consideró ayer injustas las acusaciones de falta de previsión de los servicios municipales ante el temporal de nieve que sorprendió a la ciudad durante el pasado fin de semana.

Según Martínez Cenzano, en todo momento se han establecido prioridades para mantener abiertas las vías de comunicación rodadas y garantizar el acceso a farmacias, panaderías, hospitales y centros de salud, "pero las circunstancias han hecho imposible llegar a todos los puntos", indicó el alcalde conque.

Unas circunstancias que arrojan datos como que el 23



ARCHIVO

José Manuel Martínez Cenzano, alcalde de Cuenca.

de diciembre nevó durante 18 horas seguidas y se recogieron 20 litros por metro cuadrado.

Martínez Cenzano señaló que se repartieron más de 130.000 kilos de sal y los servicios de bomberos y Protección Civil han trabajado a lo largo de estos días más de 2.000 horas.

El alcalde precisó también que había zonas en la ciudad donde la sal era inútil para combatir el hielo y se ha tenido que utilizar el pico y la pala.

No obstante, dijo que el año que viene estarán más preparados y, de hecho, están pensando en construir unos depósitos permanentes con sal y palas para cuando se den estos fenómenos naturales tan duros para la población.

MACRO-OPOSICION INSALUD-2002

AUXILIARES ADMINISTRATIVOS: 4.101 PLAZAS
INSTANCIAS HASTA EL 27/12/01

AUXILIARES DE ENFERMERIA: 4.657 PLAZAS
INSTANCIAS HASTA EL 26/12/01

CELADORES: 2.998 PLAZAS
INSTANCIAS HASTA EL 24/12/01

OPORTUNIDAD
EXCEPCIONAL

EMPIEZA YA.
EMPEZAMOS YA.

Academia 
SAN FERNANDO

Fermin Caballero, 22, 2º. Tfno.: 969 24 04 76

QUINTO ANIVERSARIO

D. Gonzalo O'KELLY GÓMEZ de SALAZAR

Falleció en Cuenca, el día 29 de diciembre de 1996,
a los 72 años de edad, habiendo recibido los Santos
Sacramentos

D.E.P.

Su esposa, hijos, nietos, hijos políticos, hermana, hermanos políticos, sobrinos,
primos y demás familia

RUEGAN UNA ORACIÓN POR EL ETERNO DESCANSO DE SU ALMA

La misa que se celebre mañana, día 29 de diciembre, a las 11,30 horas,
en la Iglesia Parroquial de San Esteban, será aplicada por su eterno
descanso.

BELENES TANTO EL BELÉN MONUMENTAL COMO LOS SEIS DIORAMAS SON NUEVOS Y DISTINTOS A AÑOS ANTERIORES

Gran afluencia de público a los belenes de Diputación

La Asociación de Belenistas conqueses muestran sus belenes estos días en Diputación hasta el día de Reyes. Se calcula que unas 3.000 personas vayan a visitarlos durante estas fiestas navideñas. El horario es flexible para los conqueses: de 12 a 2 de la mañana y 5,30 a 9 de la noche



E. Toscano
EL DÍA

La Asociación de belenistas de Cuenca ha vuelto a triunfar con la exposición de belenes en la Diputación Provincial. Desde el pasado día 17 y hasta el próximo día 6, día de Reyes, los conqueses pueden visitar, con un horario de 12 a 14 horas y de 17,30 a las 21 horas, el Belén Monumental y los seis dioramas que son diferentes a los de años anteriores.

El éxito de público está siendo rotundo. El desfile de gente para visitar los belenes expuestos es continuo desde que se abrió al público el día 17 de diciembre. La verdad es que se están formando grandes colas.

Por otra parte, pasado martes 25, día de Pascua, se calculó que hasta 3.000 personas pasaron por Diputación. En hora punta,

de siete a ocho, se calculó unas 1.000 personas para presenciar estos fantásticos belenes.

Esta tradición belenística se lleva cumpliendo desde hace muchos años con una gran respuesta y aceptación por parte de la población conquesa por lo que todo hace suponer que esta muestra de belenes se mantendrá en los próximos años.

Los belenes, poco a poco, van recuperando el protagonismo que en los últimos años le estaba robando el "árbol de Navidad".

JAVIER ROMERO

Imagen del público que asistió el día de la inauguración a contemplar los belenes expuestos, por la Asociación de Belenistas, en la Diputación Provincial.



telecuenca

PRESENTA

"Corazones Solidarios"

Sábado 29 de diciembre a las 22:30 horas

Programa Especial en el que Isabel Gemio nos contará cómo viven los niños la dramática situación que vive Centroamérica. La periodista mostrará los reportajes que ha grabado en Nicaragua y Guatemala. Famosos, ONG's, cooperantes y voluntarios participan en este programa benéfico.

VEN A POR LO ÚLTIMO

Y VUELA EN INTERNET CON UN ORDENADOR **BEEP** EQUIPADO CON EL PROCESADOR INTEL® PENTIUM® 4 Y LA Línea ADSL® DE TELEFÓNICA, AHORA CON MÓDEM Y ALTA GRATIS*.

Ordenadores **BEEP**
www.beep.es

BEEP Serie Reddis con procesador Intel® Pentium® 4 a 1,4 Ghz
• Placa base con chipset Intel® 845 • Tarjeta de vídeo 32 Mb • RAM 128 MB DIMM • HD 40 Gb • Módem • CD 52x • Monitor SVGA 15".

PTAS. IVA INCLUIDO

POR SÓLO: **129.900** €780,71

Y CON WINDOWS XP: **148.900** €894,91

Intel® Pentium® y el logo Intel® Inside® son marcas comerciales o marcas registradas de Intel® Corporation o de sus filiales en Estados Unidos y otros países.

CUENCA
Ercavica, 10 (Pozo de las Nieves). T: 969 23 59 22

MOTILLA DEL PALANCAR.
San Isidro, 18. T: 969 18 00 00 (Corner)

BEEP ESPECIALISTAS EN INFORMÁTICA Y TELECOMUNICACIONES

Telefónica Puntos de venta

PRESENTACIÓN EDITADO POR LA ASOCIACIÓN "AMIGOS DE LOS MOLINOS" DE LA LOCALIDAD CONQUENSE DE MOTA DEL CUERVO

Presentado el libro "Los Molinos de Don Quijote de La Mancha"

Al acto asistieron varias personalidades conquenses de la cultura y las letras. El escritor Raúl Torres y Arturo Valero han sido los encargados de coordinar este libro

Esta intensa obra es una edición numerada que consta de 1.000 ejemplares. Este hecho le da calidad y valor al relato, ideal para los apasionados de "El Quijote"

E. Toscano
EL DÍA

Los manchegos y sobre todo de los conquenses están hoy más cerca de los Molinos de Don Quijote de La Mancha. Ese es precisamente el título del libro que fue presentado ayer en el Salón de Actos de la Cámara de Comercio de Cuenca. La obra fue presentada por el pintor Víctor de La Vega, académico de la Real Academia Conquense de Artes y Letras, y en el acto intervinieron Alfonso Escudero, alcalde de Mota del Cuervo, Raúl Torres, escritor y coordinador de "Los Molinos de Don Quijote de La Mancha" junto a Arturo Valero.

La finalidad de esta obra es contribuir a la defensa de los molinos de viento. Ha sido realizada a partir de colaboraciones altruistas con la interpretación que a cada uno de los participantes le sugiere el capítulo VIII de la primera parte del Quijote.

Este libro está escrito pensando en una renovación de la obra y para acercar a los conquenses a El Quijote, "ya que realmente Cuenca es un poco la patria chica de este símbolo manchego, ya que su amada Dulcinea nació en El Toboso que está a ocho kilómetros de Mota del Cuervo", comentó Raúl Torres.

Colaboraciones

La obra presentada ayer ha albergado 75 colaboraciones, casi todos autores relevantes del mundo de las letras de Castilla-



Imagen de presentación de ayer en la Cámara de Comercio, de el libro "Los Molinos de Don Quijote de La Mancha".

La Mancha, entre ellos el director de la edición, Raúl Torres, el presidente de la Asociación Amigos de los Molinos, Enrique Tirado Zarco y Juan Peruzzo, que ha escrito el prólogo del libro.

Capítulo VIII

Todas estas colaboraciones se han centrado en las sensaciones que les transmitió la lectura del capítulo VIII de "El Quijote", la interpretación que les sugería la lectura de esa parte, *Las aventuras de los molinos de viento*. "Es curioso que a pesar de que este sea uno de los capítulos más breves de este genial libro, sin embargo suscita multitud de interpretaciones sociológicas, religiosas y espirituales de todo tipo, esa es la grandeza del capítulo de la obra de Cervantes. Este libro suscita distintas lecturas, distintas emociones y universos", dijo Arturo Valero, coordinador del libro.

El alcalde de Mota del Cuervo también estuvo presente en la presentación del libro y mostró su apoyo, en nombre del ayuntamiento moteño, ante todo tipo de iniciativas culturales y turísticas que desde la Asociación de los Molinos de Mota del Cuervo realizan para promocionar los molinos de viento en Mota. "Cuenca dispone de este valioso patrimonio cultural y lo que hay que hacer es apoyar, por parte de las instituciones provinciales y regionales, el mantenimiento de todo el entorno de los molinos", manifestó Alfonso Escudero.

C O N T E N E D O R A Z U L

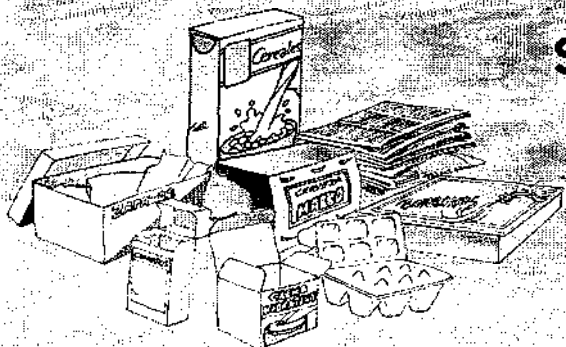

**SÓLO ENVASES DE CARTÓN,
PAPEL, PERIÓDICOS
Y REVISTAS**



CUIDAR TU ENTORNO ES MUY FÁCIL. Utilizando el CONTENEDOR AZUL, tú también puedes contribuir a cuidar el medio ambiente. Porque podemos darle una nueva vida a todos los envases de cartón y papel que deposites en él.

ES
DIPUTACIÓN PROVINCIAL DE CUENCA
ÁREA DE MEDIO AMBIENTE

SEPARAR ESTÁ EN TUS MANOS
RECICLAR EN LAS DE TODOS

BALANCE J. A. MATA, SECRETARIO REGIONAL DE CC OO

Incrementos del 1% por encima del IPC

EL DÍA
TOLEDO

El secretario regional de Comisiones Obreras, Juan Antonio Mata, aseguró ayer que su sindicato pedirá en la revisión de los convenios laborales un incremento salarial entre uno y un punto y medio por encima del Índice de Precios al Consumo con el objetivo de que el poder adquisitivo de los trabajadores no sólo se mantenga sino que crezca. Subrayó, no obstante, que en los últimos dos años los sueldos medios de los castellano-manchegos se han acercado a la media nacional y han crecido un 4 por ciento, tras la campaña sindical emprendida en este aspecto.

Po otra parte, Mata fijó la organización de la sanidad para que en Castilla-La Mancha se preste un servicio público de calidad y reducir la siniestralidad laboral como los principales ejes de trabajo que se ha marcado el sindicato CCOO para el año 2002. El secretario regional de Comisiones Obreras, Juan Antonio Mata, que ayer dio una rueda de prensa en Toledo para hacer un balance del año que termina y esbozar sus preocupaciones para el siguiente, destacó que, junto con el cambio de moneda, el año 2002 se caracterizará por el cambio de gestión de la sanidad pública, que a partir del 1 de enero recaerá en la comunidad autónoma.

Por tanto, dijo, la organización de la sanidad pública será fundamental para asentar la prestación de un servicio de calidad, por lo que, añadió, "ya se ha terminado el tiempo de las felicitaciones y empieza el tiempo de trabajar, que es responsabilidad de todos". En este sentido, comentó que entre los 16.000 trabajadores que pasarán a de-



El secretario regional, Juan Antonio Mata, ayer, en rueda de prensa

pendar de la administración regional se vive este cambio con "ilusión, esperanza y compromiso", ya que después de unos años de "apatía se abre un hilo de esperanza" en mejorar la asistencia sanitaria pública.

En un sector en el que el 30 por ciento de los puestos de trabajo son eventuales, la principal reivindicación es que al menos 5.000 trabajadores puedan acceder a un empleo estable, lo que ya está en vías de conseguirse una vez que se han convocado oposiciones para interinos.

Asimismo, señaló que habrá que esforzarse también por equiparar los salarios de los trabajadores sanitarios de Castilla-La Mancha con la media del país.

En cuanto a los accidentes laborales, Juan Antonio Mata recordó que este año han perdido la vida en estas circunstancias 42 trabajadores de la región, que siguen siendo "demasiados" pese a haberse reducido la cifra total de siniestros en un punto por

debajo del crecimiento experimentado en el conjunto del país.

El año que viene se pondrá en marcha el Instituto de Prevención de Riesgos Laborales, pero también será necesario aumentar las inspecciones de trabajo y profundizar en la cultura de la prevención y, en ello, han de implicarse los empresarios.

Otro "frente" en la negociación colectiva será reducir la eventualidad en el empleo que, pese a que ha disminuido un punto y medio, sigue afectando a un 36% de los trabajadores, lo que a su juicio demuestra que es una forma de contratación "abusiva e ilegal". Respecto al año 2001, el secretario regional resaltó que el crecimiento económico de Castilla-La Mancha ha sido tres décimas por encima de la media del país y el paro ha bajado más que en España, con una mayor incorporación de jóvenes y mujeres al mercado laboral.

GRAN VERDAD

Tinto de Crianza, Blanco y Rosado

Siempre cae bien.



GRAN VERDAD

Tinto de Crianza, Blanco y Rosado



D.O. La Mancha

VINICOLA de Castilla

Distribuidor Cuenca:
La Licorería. 969-214040

**En Mama Juana, queremos estar todos
ENTRADA 1.500 PESETAS
CON: BOLSA DE COTILLÓN+ COPA+CHOCOLATE
CON CHURROS
Animación a cargo de nuestros bailarines
TODO ESTO Y MÁS SORPRESAS EN
Mama Juana, el día 31
¡¡Vamos todos a Mama Juana!!
Alferez Rubianes, 9
(Antiguo Milenium)**



ARCHIVO

La Fuci de Castilla-La Mancha considera que hay que seguir unas pautas en la compra, manipulación, cocinado y conservación de alimentos para conseguir una adecuada seguridad alimentaria.

NAVIDAD CAMPAÑA DE LA FUCI DE C-LM

“Hay que seguir unas pautas en la compra y cocinado de alimentos”

La Federación de Consumidores Independientes cree que la seguridad alimentaria se consigue con una adecuada compra, manipulación, cocinado y conservación de alimentos

EL DÍA
CUENCA

La Federación de Usuarios-Consumidores Independientes (FUCI) de Castilla-La Mancha considera imprescindible seguir unas pautas ineludibles en la compra, manipulación, cocinado y conservación de los alimentos para conseguir una adecuada seguridad alimentaria. Se ofrecen así una serie de consejos que todo consumidor responsable debe seguir. Esta campaña divulgativa e informativa se está aplicando gracias al convenio de colaboración suscrito con el Ministerio de Sanidad y Consumo.

FUCI Castilla-La Mancha recomienda al consumidor que no compre alimentos en establecimientos que no cumplan unos mínimos requisitos de higiene o que no mantengan los alimentos bien conservados. Es muy importante fijarse siempre en su fecha de caducidad o en la de consumo preferente, prestando especial atención a los productos que estén de oferta.

Manipulación

Esta organización de consumidores aconseja utilizar siempre superficies y utensilios limpios

a la hora de manipular los alimentos, descartando los que presenten indicios de oxidación. Es imprescindible lavarse las manos antes y después de estas operaciones, además de mantener alejados a los animales domésticos de la cocina.

Por otro lado, FUCI Castilla-La Mancha recuerda que cuando se cocinen los alimentos hay que aplicarles la temperatura y el tiempo adecuado para que mueran los gérmenes nocivos. No se debe dejar pasar mucho tiempo desde que se cocinen hasta que se consuman para evitar la multiplicación de microorganismos. Lo más recomendable es cocinar los alimentos justo antes de consumirlos.

Por último, esta federación explica que los alimentos elaborados deben conservarse tapados, extremándose las precauciones en épocas estivales, especialmente si hace calor porque es cuando más intoxicaciones alimentarias se producen.

El consejo más útil, que puede resumir los anteriores, es que, ante cualquier tipo de duda, se recomienda no consumir el alimento, ya que está en juego lo más importante del ser humano: su salud.

Castilla-La Mancha Información Pública

Anuncio de 11 de diciembre de 2001 de la Delegación Provincial de Cuenca. Información pública de autorización administrativa y declaración en concreto de utilidad pública de instalación eléctrica. Referencia: 16211000688 - 16241000788.

A los efectos previstos en el título VII del Real Decreto 1955/2000 de 1 de diciembre, de desarrollo de la Ley 54/1997 de 27 de noviembre, del Sector Eléctrico, se somete a información pública la petición de autorización administrativa y declaración en concreto de utilidad pública para la instalación eléctrica siguiente: Referencia: 16211000688 - 16241000788.

Peticionario: Iberdrola Distribución Eléctrica, S.A. C/ Berna, 1. Toledo.

Situación: Término municipal de Albaladejo del Cuende (Cuenca).

Características: Línea aéreo-subterránea de media tensión a 20 kV. Origen apoyo nº 3743 de la línea Valverde del Júcar-Albaladejo del Cuende. Final: CT Carretera. Longitud: 373 m. (170 tramo aéreo y 203 tramo subterráneo). Tipo de apoyos: metálicos. Tipo de conductor: LA-56 en el tramo aéreo y HEPR-Z1 12/20 kV. de 3 (1x150) mm² Al. en el tramo subterráneo.

Centro de transformación prefabricado. Potencia: 400 KVA (preparado para 630 KVA). Relación de transformación: 20.000/380-220 V.

Finalidad: Mejora suministro zona.

Lo que se hace público para conocimiento general y especialmente de los propietarios de los bienes y derechos afectados por la instalación cuya relación se inserta al final de este anuncio, para que pueda ser examinado el expediente en esta Delegación Provincial sita en C/ Glorieta González Palencia nº 2 y formularse las alegaciones que se estimen oportunas, en el plazo de veinte días, contados a partir del siguiente al de la publicación de este anuncio.

Cuenca, 11 de diciembre de 2001

El Delegado Provincial
ÁNGEL ALVARO PÉREZ

RELACION DE BIENES Y DERECHOS DE NUEVO CT CARRETERA (ALBALADEJO DEL CUENDE)

TRAMO AÉREO

T.M.	DATOS DE PROYECTO						DATOS CATASTRALES		PROPIETARIO	DOMICILIO	POBLACIÓN	NATURALEZA
	Parcela	Apoyo	Superficie Apoyo (m ²)	Vuelo (m.l.)	Imposición Permanente (m ²)	Imposición Servidumbre (m ²)	Polg.	Parcela				
Albaladejo del Cuende	1			0	0	0	*	LAM I	IBERDROLA, S.A.	C/ Berna, 1	Toledo	LAM I
Albaladejo del Cuende	2			0	0	50	*	V.Teler.	TELEFÓNICA, S.A.	C/ Paseo San Antonio, 42	CUENCA	V.Telerónica
Albaladejo del Cuende	3	1(1/2)	0,7588	163	660	545	507	12	Julian Moya Heras	C/ Princesa Zaida, 9-4ºD	CUENCA	Labor
Albaladejo del Cuende	4	1(1/2)	0,7588	5	30	65	507	11	Julia y Teresa Hotelario Borja	C/ Blanca, 30	Albaladejo del Cuende	Labor

TRAMO SUBTERRÁNEO

T.M.	DATOS DE PROYECTO						DATOS CATASTRALES		PROPIETARIO	DOMICILIO	POBLACIÓN	NATURALEZA
	Parcela	Apoyo	Superficie Apoyo (m ²)	Subt. (m.l.)	Imposición Permanente (m ²)	Imposición Servidumbre (m ²)	Polg.	Parcela				
Albaladejo del Cuende	1	0	0	38	56	84	507	12	Julian Moya Heras	C/ Princesa Zaida, 9-4ºD	CUENCA	Labor
Albaladejo del Cuende	2	0	0	38	56	84	507	11	Julia y Teresa Hotelario Borja	C/ Blanca, 30	Albaladejo del Cuende	Labor
Albaladejo del Cuende	3	0	0	60	240	180	*	Ora	Dirección de Cuenca	C/ Aguilón, 1	CUENCA	Carretera
Albaladejo del Cuende	4	0	0	115	460	343	*	Urbano	Ayunt. Albaladejo del Cuende	Albaladejo del Cuende	Albaladejo del Cuende	Urbano

Logo of the Junta de Comunidades de Castilla-La Mancha.

MEDICINA SE ACABA DE CONSTITUIR EN C-LM

La Coordinadora de Médicos de Familia pide oposiciones para consolidar empleos

EL DÍA
TOLEDO, EFE

La Coordinadora de Médicos de Familia, que se acaba de constituir en Castilla-La Mancha, se ha planteado como primera actuación solicitar una reunión con los responsables sanitarios de la región para mostrar su rechazo a cualquier medida de consolidación de empleo que no sea un concurso oposición.

El presidente de la Sociedad Castellano-manchega de Medicina Familiar y Comunitaria, Fernando

Salcedo, explicó ayer que la coordinadora nace con el objetivo fundamental de velar y defender los intereses laborales de los médicos de familia, que no son defendidos por ninguno de los actuales sindicatos. Por esta razón y una vez que C-LM va a asumir la gestión de la sanidad desde el 1 de enero de 2002, van a pedir entrevistarse con el consejero de Sanidad y el director gerente del Servicio de Salud regional para manifestarles su desacuerdo con la denominada "Ley de interinos".

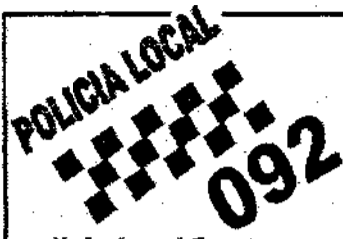

policia.local@aytocuena.org

Concejalía de Tráfico Transportes y Policía

Previsión de incidencias y Recomendaciones

Teléfonos:

-Urgencias y recomendaciones: 092

-Información general: 969 224 859

Viernes, 28 de diciembre de 2001

¡¡ATENCIÓN!! ¡PELIGRO!

Acceso peatonal a Nuestra Señora de las Angustias: Cortado por peligro inminente de nuevos desprendimientos.

El acceso al Santuario de Nuestra Señora de Las Angustias desde la Plaza Mayor continúa cerrado al paso de peatones por desprendimientos de rocas. Después de haber sido retiradas las rocas caídas, la zona de riesgo había sido debidamente acotada con cinta, y señalizada con carteles informativos que avisaban del peligro. A pesar de ello algunas personas imprudentemente han hecho caso omiso a las advertencias y han cortado las cintas de señalización para pasar, poniendo en peligro no solo su vida sino la de todas aquellas personas que pudiesen llegar y pensar que el paso por la zona ya no representaba peligro alguno.

Esta zona continúa cortada al paso de peatones y se ha procedido a su acotamiento median-

te la instalación de vallas debidamente sujetas. Los hielos sufridos los últimos días pueden producir la rotura de las rocas y su desprendimiento en cualquier momento. Respete la señalización y no transite por este lugar. **EXISTE UN RIESGO REAL DE DESPRENDIMIENTOS. NO PONGA EN PELIGRO SU PERSONA.**

Esta situación se mantendrá por el mínimo tiempo imprescindible y mientras subsista el riesgo de nuevos desprendimientos.

Celebración de fiestas y cotillones.

Con motivo de la Navidad es habitual la celebración de fiestas y cotillones en locales de ocio. Estos deben reunir las medidas de seguridad pertinentes para poder celebrar este tipo de celebraciones. Para evitar posibles riesgos, si van a asistir a alguna fiesta asegúrese al menos de que el local es uno de los que habitualmente se encuentran abiertos, con su co-

respondiente licencia, cumple los requisitos y no se excede en el aforo.

Casco Antiguo: Renovación de las tarjetas de residentes.

A partir del 2 de enero se procederá a la renovación o nueva expedición de Tarjetas de Residente a aquellas personas que actualmente la poseen y así lo soliciten, y que reúnan los requisitos exigidos para su tenencia.

A tal efecto, pueden dirigirse a las oficinas del Servicio Administrativo de Tráfico del Ayuntamiento, sitas en el edificio consistorial de la Plaza Mayor.

Bonobús: Puntos de venta

- Villa Román: Bar Susi.
- Las Quinientas: Bar Vitaliano.
- Campus Universitario: Caja Central de Alcampo.
- Puerta de Valencia: Quiosco Huécar.
- Casco Antiguo: Repostería Maribel.
- Centro: Consigna de la Estación de Autobuses y Viajes Roma.

Sunset Boulevard

PENURIAS

En la esquina entre las calles de Colón y Sánchez Vera hay un establecimiento dedicado en apariencia a cuestiones de trámite, una oficina sin mayores pretensiones a la que se supone acuden personas que desean realizar un trámite sin especiales agobios. Pero cualquiera que ayer por la mañana (y quizá también por la tarde) se dedicara al entretenimiento de observar a los transeúntes de la zona pudo encontrar un singular trájín en ese lugar: de forma incesante llegaban coches o peatones, cargados, arrastrando o soportando bombonas de butano, vacías por supuesto, con el objetivo de cambiarlas, previo pago de su importe, por otras llenas de combustibles que servían, precisamente, en esa oficina. El espectáculo, aparte de entretenido y colorista (ya se sabe qué llamativa es la tonalidad de las bombonas butaneras) resultaba en cierto modo insólito y tenía algo de peculiar; más aún si uno acertaba a caer cerca de alguno de los voluntarios (forzados) transportistas y tenía la oportunidad de oír el variado repertorio de maldiciones que cada cuál profecía, en contra, naturalmente, de la empresa distribuidora de ese material y que estos días ha sido incapaz de cubrir el servicio que tiene asignado por parte de la antigua compañía pública Repsol, felizmente privatizada para prestar, dijeron, un mejor servicio y facilitar, dijeron, la competencia, todo ello, dijeron, en beneficio del consumidor, si bien la experiencia reiterada demuestra que el único destino conocido de los tales consumidores y usuarios es ser maltratados por unos y otros, ante la beatífica mirada de la autoridad competente. Con lo que, bien pensado y viendo lo que ocurre estos días a distintos niveles, podemos echarnos a temblar si ocurre de verdad una catástrofe, sabiendo qué grande es la incompetencia y la falta de recursos para dar respuesta pronta y satisfactoria a cualquier emergencia que pueda venir a alterar el placido discurrir de nuestra pacífica vida cotidiana.

José Luis MUÑOZ

EL DIA

Felicita a...



**ADELINA LÓPEZ
SAMPER**

21 años

De todos tus amigos y
amigas con mucho
cariño



LOURDES

43 años

Felicidades y un beso
de parte de Mari Luz

NOMBRE
 APELLIDOS
 MOTIVO DE FELICITACIÓN
 EDAD (Caso de cumpleaños)
 FECHA DE PUBLICACIÓN

Si quieres felicitar a tus seres queridos por medio de esta sección, rellena este cupón con los datos que te solicitamos y envíalo con una fotografía a EL DIA DE CUENCA, Apartado de Correos 139 de Cuenca. Los datos deberán llegar con unos días de antelación para asegurar la fecha de publicación. Las fotos pueden pasar a recogerlas después de dicha publicación. No se publicarán fotocopias.

TAG Heuer
SWISS MADE SINCE 1860

RI
pardo
JOYERO

Cervantes, 11 Telf.: 969 21 19 38
CUENCA

2000 EXCLUSIVE
www.tagheuer.com

REDACCION

Manzanares (Ciudad Real)

"Siempre he dicho que la calidad del vino no es un factor de casualidad". Con estas palabras del director gerente de Vinícola de Castilla S.A., Alfonso Monsalve, se deduce que la producción de esta bodega, instalada en Manzanares, (Ciudad Real) esta volcada en todos sus aspectos en la consecución de unos vinos de calidad.

El primer ingrediente para conseguirlo es, obviamente, tener la disposición de hacer estos vinos de calidad, pero también es imprescindible tener "unas uvas de buena calidad, infraestructura técnica muy completa y profesionales que sepan hacer su trabajo", explica Monsalve.

Todos estos ingredientes los tiene Vinícola de Castilla, cuyas modernas y completas instalaciones están enclavadas en un complejo de gran belleza estética donde confluyen el buen gusto e infraestructuras modernas y con una tecnología con los últimos adelantos.

En estas instalaciones cuentan con una nave de crianza subterránea; unos depósitos de elaboración en los que el vino y la uva están en contacto tan sólo con el acero inoxidable y donde los tratamientos fríos son muy eficientes y el control de casi toda la producción es automática.

No en vano Vinícola de Castilla tienen registrado un sistema de calidad, bajo la norma ISO 9002 y la homologación internacional de la red IQNET.

Las instalaciones de embotellado son dignas de

Más de 500 premios avalan las marcas de la bodega manzanareña que apuesta por el buen hacer

Vinícola de Castilla, una calidad en los vinos que no es casualidad

El espumoso Cantares y sus Grandes Reservas tintos de la marca Guadianeja, recomendaciones para estas fechas

visitar. Y en ellas se puede observar un acompasado ritmo de trabajo, totalmente automatizado, en las que se puede llegar a embotellar más de 12.000 botellas a la hora.

Todo está controlado. Ninguna botella puede salir con menos centímetros cúbicos de los correspondientes, ninguna etiqueta torcida, o cápsula defectuosa,

porque el sistema de control de la calidad, lo rechaza en el momento que detecta algún fallo.

También cuentan con unas cámaras de frío para estabilizar el vino que garantizan que llega en perfecto estado de consumo, sin precipitados, permanente, brillante y estable.

Pero todos esta infraestructura no es más que un medio para llegar a un fin: el producto. Por las fechas en las que nos encontramos se puede empezar destacando el vino espumoso Cantares, hecho mediante fermentación en botella y en diferentes variedades, brut-nature, semi, rosado y dulce.

La producción que mantienen de esta marcha que lleva ya comercializándose más de diez años es de unas 200.000 botellas, dependiendo de que se exporte más o menos.

La moderna tecnología no es más que el medio para llegar al fin: el producto

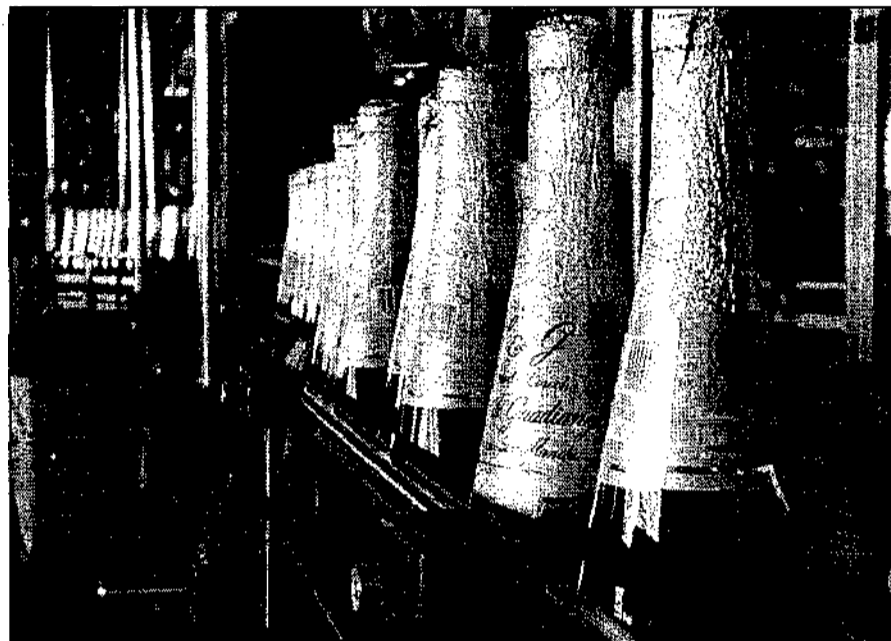

Las líneas de embotellado de Vinícola de Castilla S.A están totalmente automatizadas.

Recientemente, a la conocida marca de esta bodega, Señorío de Guadianeja, que no necesita presentación se ha unido la marcha Vallehermoso, realizada con uva syrah. También están incorporando cada año un Reserva Especial que se elabora con uvas muy seleccionadas. Se trata del Reserva Especial Viñedos 50 años, que también llevan la marca Guadianeja.

Para Monsalve, aunque desde las redes de distribución se suelen demandar muchas marcas, desde su punto de vista "no se trata de tener marcas, sino de elaborar vinos distintos procedentes de variedades distintas con distintos procesos de elaboración y de crianza".

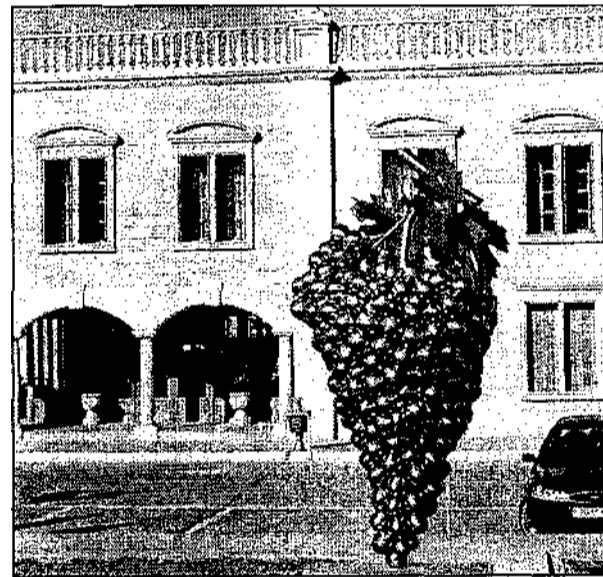

Una fuente de colores se colocará en esta zona de las instalaciones.

Como ejemplo, señala que además de vinos cabernet y cencibel, también tienen vinos para consumo fresco

como el Castillo de Alhambra, dentro del año siguiente a la elaboración. Y con esas mismas variedades y otro

tipo de elaboración y proceso de crianza tienen reservas y grandes reservas con variedad cencibel y tempranillo.

Pequeños detalles que son grandes

Para el director gerente de Vinícola de Castilla S.A., "cada vino debe estar identificado en la contraetiqueta y en la propia etiqueta". Esta preocupación no es baladí ya que el consumidor debe estar informado en todo momento de cómo está elaborado el producto que consume, de donde procede y el proceso de crianza que lleva. "No cabe pensar que haya un vino que tenga una contraetiqueta genérica para cualquier tipo de vino, porque eso induce a confusión" apunta Monsalve. Si el consumidor se frustra, o no recibe este mensaje de confianza puede llegar a rechazar el consumo de vino, que obviamente no interesa a ninguna bodega. Por ello desde esta firma se le da tanta importancia y se cuida escrupulosamente el etiquetado.

FOTOS: JAVIER POZO



El color de un buen vino acredita su calidad.

RECOMENDACIONES

Las recomendaciones de Vinícola de Castilla para esas fiestas pasan por reservas y cava. Así, Monsalve señala que "a los hijos se les quiere todos igual, pero parece que en Navidad, son momentos de comidas copiosas, la gente interpreta que las mejores recomendaciones pueden ser de vinos viejos, Grandes Reservas. Nosotros tenemos dos líneas especialmente indicadas de Grandes Reservas, con la marca Guadianeja, con la variedad cabernet sauvignon y

otra con la calidad cencibel. Luego, la estrella de la bodega, la Reserva Especial. También tenemos otra línea para regalo, que se llama Selección Vinícola de Castilla, que es una botella personalizada, con un lacito de seda y que se presta mucho a meterla en estuche. Antes y después de las comidas copiosas, para hacer tiempo, mientras llegan los comensales, y después en la sobremesa están el espumoso, Cantares y si es una recomendación personal, mejor brut nature".



La burbuja pequeña garantiza la crianza del espumoso Cantares.

CULTURA Y ARTE EN LA CAPITAL CONQUENSE



Acuarelas de José Luis Pérez en la Sala 2 de CCM

Los conqueses cuentan con una nueva opción cultural que se añade a la amplia oferta que presenta la ciudad en estos días. Ayer fue inaugurada en la sala 2 de Caja Castilla-La Mancha una exposición de acuarelas de José Luis Pérez. La muestra permanecerá abierta hasta el próximo 12 de enero y podrá ser visitada en horario de lunes a sábado, de 18.00 a 21.00. Los domingos y festivos, así como el 31 de diciembre, la exposición estará cerrada.

SOCIEDAD LA ZONA ESTÁ SEÑALIZADA Y SE HA CORTADO EL PASO

El hielo incrementa el riesgo de desprendimiento en el acceso a Las Angustias

La Policía pide que se respete la señalización para no poner en peligro a la ciudadanía

EL DÍA
CUENCA

Las heladas y las bajas temperaturas han incrementado el riesgo de desprendimiento en el acceso al santuario de Las Angustias, por lo que la Policía Local ha cortado el paso a los peatones instalando unas vallas sujetas y advirtiendo del peligro.

Hace una semana se desprendieron varias rocas, que fueron retiradas de forma inmediata. Tras el incidente la zona de riesgo se señaló y se acotó con cinta pero al parecer, según informa la Policía Local, algunas personas han cometido la imprudencia de no hacer caso a las recomendaciones y han retirado la cinta que cortaba el paso.

La Policía Local recuerda que estas acciones ponen en peligro la vida de quienes las cometen,

pero también la de otras personas que al no ver la señalización puedan llegar a pensar que el riesgo ha desaparecido y que puede accederse al santuario sin riesgo alguno.

Ante esta situación, desde la Jefatura de Policía Local se insta a los ciudadanos a respetar la señalización y a no transitar por la zona, ya que "existe un riesgo real de desprendimiento".

Del mismo modo, y a sabiendas de que se trata de una zona que recibe gran número de visitas, tanto por la belleza del paisaje, como por la devoción que los conqueses muestran ante la Virgen de Las Angustias, han comunicado que esta situación se mantendrá el menor tiempo posible y sólo mientras subsiste algún riesgo de desprendimiento.

MoviStar Plus

Programa de puntos

Estas navidades... regálale tu voz



¡Ven a Mobile Phone
y llévate las últimas novedades
en telefonía móvil
a los mejores precios!

Distribuidor Oficial

Telefonica
MoviStar

Avda. Castilla La Mancha, 10
16002 Cuenca
Tel.: 969 23 15 41

Tel: 902 411 022

www.mobilep.es



**MOBILE
PHONE**
Comunicaciones

EL DÍA
CUENCA

La Consejería de Agricultura y Medio Ambiente ha aprobado la concesión de ayudas por valor de 5.512 millones de pesetas para la modernización de las industrias agroalimentarias de Castilla-La Mancha, con cargo al Programa de Fomento de la Calidad Agroalimentaria (FOCAL 2000/2006). Ésta es la segunda aprobación de subvenciones que la Consejería ha realizado durante el año 2001, con cargo a este programa.

Las 420 empresas y cooperativas de la región que han sido beneficiarias de estas subvenciones han realizado un volumen de inversiones de 18.085,7 millones de pesetas, con el fin de mejorar la calidad de cada uno de los procesos que intervienen en la elaboración de los productos agroalimentarios de nuestra Comunidad Autónoma (vino, productos cárnicos, lácteos, aceites, ajo, champiñón,

AGRICULTURA POR PARTE DE LA CONSEJERÍA DE AGRICULTURA A TRAVÉS DEL FOCAL

Conceden 5.512 millones a la industria agroalimentaria

La inversión del sector agroalimentario asciende a 18.085 millones de pesetas

melón, etc.)

En total se han tramitado 576 expedientes, de los que 320 corresponden a empresas de economía social (cooperativas, sociedades agrarias de transformación y sociedades laborales) y el resto, 256, son expedientes de empresas mercantiles.

La distribución provincial de los 5.512 millones de pesetas de subvenciones ha sido la siguiente: en la provincia de Ciudad Real se han resuelto 164 expedientes presentados por 115 empresas, que han recibido ayudas por valor de 1.990 millones de pesetas, para una inversión de 6.355 mi-

llones; le sigue la provincia de Toledo, donde se han aprobado 133 expedientes presentados por 120 empresas, que han recibido 1.713,4 millones de pesetas de subvención, que corresponden a una inversión de 5.880,5 millones de pesetas.

En la provincia de Albacete se

han resuelto 108 expedientes, presentados por 70 industrias a las que se les ha concedido 1.064 millones de pesetas y con una inversión total de 3.464,6 millones de pesetas. En la provincia de Cuenca se han aprobado 149 expedientes, de 97 empresas, beneficiarias de 579 millones de pesetas de subvención y que realizarán inversiones por valor de 1.739 millones.

Por último, en la provincia de Guadalajara, se han aprobado 22 expedientes, presentados por 18 industrias que percibirán subvenciones por una cantidad de 165 millones de pesetas en ayudas a las que corresponden inversiones por valor de 646,3 millones de pesetas.

Las subvenciones concedidas por la Consejería de Agricultura y Medio Ambiente a través del Programa de Fomento de la Calidad Agroalimentaria (FOCAL), suponen una media del 30,5% de ayudas por la inversión realizada. Sin embargo, hay que señalar que la Consejería ha hecho un mayor esfuerzo en las empresas que tienen un mayor carácter social. Así, el porcentaje de subvención de las inversiones realizadas por las cooperativas ha sido del 34%, mientras que en las empresas mercantiles este porcentaje es del 27,6%.

Sectores beneficiados

El sector del vino, con ayudas por valor de 3.163 millones de pesetas para inversiones que superan los 9.907,4 millones, ha sido el que más expedientes ha tramitado, 213, para mejorar y modernizar los procesos de elaboración de los vinos. La mayoría de las inversiones que se han realizado han ido dirigidas a la construcción o mejora de bodegas, mejora de las condiciones de recepción de la uva, mejora del prensado, instalación de depósitos autovacuantes que facilitan el control de la fermentación, instalación de depósitos de acero inoxidable, adquisición de barricas de roble y cadenas de embotellado.

Los 35 expedientes que ha tramitado el sector lácteo supondrán unas inversiones de 2.983,8 millones de pesetas, para las que la Consejería ha destinado ayudas por 804,7 millones de pesetas. Las inversiones del sector se dirigen fundamentalmente a la modernización y ampliación de las queserías, a la mejora de las instalaciones y las tecnologías para superar la calidad de la leche y a la diversificación de productos lácteos.

El sector cárnico, con 29 expedientes, ha recibido 376,7 millones de pesetas en ayudas para una inversión de 1.380,8 millones.

Las inversiones realizadas varían en función de los productos que elabora y comercializa cada empresa, pero, en líneas generales, han ido destinadas a nuevas instalaciones, a la modernización de la maquinaria, la mejora de la presentación de productos y a aspectos relacionados con la protección del medio ambiente.

El sector del aceite de oliva, con 77 expedientes, ha recibido ayudas por valor de 264 millones de pesetas y realizará una inversión de 737,2 millones. En este caso, las inversiones se dirigen a las mejoras de las almazaras y a la protección del medio ambiente.

ECONOMÍA Y EMPRESAS

SECCIONES DE INFORMACIÓN FINANCIERA DE CASTILLA-LA MANCHA
EL CAMINO MÁS CORTO PARA ESTAR AL DÍA EN CASTILLA-LA MANCHA

TODOS LOS
VIERNES
EN SU QUIOSCO

RESERVE SU EJEMPLAR EN SU QUIOSCO

Esta semana ...

SECTORES:

- Cuatro operadores comerciales han conseguido permiso este año para instalar una gran superficie en la región.

EMPRESAS:

- Sodican ya tiene nuevo presidente.

TURISMO:

- ¿Dónde van los castellano-manchegos estas vacaciones de invierno?

FINANZAS:

- Los últimos días para aumentar la desgravación fiscal.

ECONOMÍA:

- Coste de las tasas de ocupación de la vía pública por capitales de provincia.

ECONOMÍA Y EMPRESAS
DE CASTILLA-LA MANCHA

MÁS INFORMACIÓN TELÉFONO 925 28 42 46

DESARROLLO INTEGRAL DE MUNICIPIOS DE LA MANCHA ALTA UNO DE LOS PROYECTOS PROPIOS QUE EMPRENDE LA ASOCIACIÓN EL AÑO VIENE

ADIMMAC afronta la ordenación del territorio

Para llevarlo a cabo ha firmado un convenio con el Centro Superior de Investigaciones Científicas

CHARO ALCÁZAR
TARANCÓN

La recientemente renovada Junta Directiva de la Asociación para el Desarrollo Integral de los Municipios de la Mancha Alta Conquense (ADIMMAC) celebraba ayer una reunión en Villarrubio, en el marco de la cual se abordaban asuntos relativos a los dos principales proyectos a afrontar en el futuro y se definía que la Oficina Técnica de la asociación estará localizada en Carrascosa del Campo.

A dicha reunión asistían la práctica totalidad de los miembros de la junta directiva que incluye a alcaldes de los municipios integrados en ADIMMAC y a representantes de asociaciones empresariales y agrarias.

El reelegido presidente, Víctor Jiménez, sostenía que estas reuniones de trabajo se encaminan a generar proyectos propios, independientemente de aquéllos otros de carácter europeo, como el recién concluido PRODER.

Obedeciendo a esta filosofía, ADIMMAC ha puesto en marcha dos proyectos a desarrollar en el primer periodo del año. De un lado "tratar de que este año tengamos consolidado y empezando a funcionar lo que es un museo del territorio". Un proyecto, según Víctor Jiménez, altamente integrador consistente en que todo el territorio que abarca esta asociación sea un museo en sí mismo. Es decir, "poner en valor lo que cada uno tiene, partiendo de la base de que el patrimonio es todo, naturaleza, monumentos, gastronomía, cinegética... en el que todos tenemos mucho que aportar y tiene que ser un museo vivo de recuperación de cultura, historia y que tiene que estar en juego en las dinámicas de generar riqueza para la zona". El atractivo de este proyecto es para Víctor Jiménez que "en la medida que lo hacemos integrador y participativo van a aflorar cosas que nosotros no valoramos pero que son francamente importantes". Se refería a un "proyecto turístico-cultural, creo que muy atractivo, para consolidar el territorio". Hacia la consecución de este objetivo la Junta Directiva tendrá como referencia proyectos existentes en otras zonas que están generando empleo, identidad territorial, cultura...

Un segundo proyecto en el que ya se ha venido avanzando en el tiempo tiene como soporte el convenio firmado con el Centro Superior de Investigaciones Científicas, merced al cual el CSIC elaborará una ordenación del territo-



CH. A.
Momento de la reunión de la nueva directiva celebrada ayer en Villarrubio.



rio. Consistirá en cualificar y cuantificar todo lo que hay en el territorio, ver potencialidades, detracciones y, entre otras actuaciones, evaluar las zonas industrializables. Todo ello se registrará en un programa informático geográfico en tres dimensiones desde el cual proporcionar información sobre las diversas posibilidades de desarrollo de la amplia comarca que representa la Mancha Alta Conquense.

Será una información permanente a todos los ciudadanos y ayuntamientos que ofrecer desde la Oficina Técnica que ADIMMAC desde primeros de año abrirá en

PRODUCTOS MÉDICOS, S.A. Ampliación de capital

La Junta General Extraordinaria de accionistas, celebrada el 26 de Diciembre de 2001, con la asistencia de accionistas con derecho a voto, que representan el 98,95 por 100 del capital social, acordó por mayoría con el voto favorable de acciones representativas del 100 por 100 del capital asistente a la junta, el aumento del capital social en 240.400 euros, mediante la emisión de 40.000 acciones ordinarias de la Serie C, por un importe de 6,01 euros cada una.

El plazo de ejecución de la ampliación será de 2 meses a partir del anuncio de la misma, existiendo en función del artículo 158 de la Ley de Sociedades Anónimas, un plazo de un mes para que los accionistas puedan ejercer su derecho de suscripción preferente.

Tarancón, 27 de Diciembre de 2001. El Administrador Unico.

ESTE REGALO ES PARA VD.

Regalos en Cadena



(Imposición de 1.200 Euros, 199.663 Ptas. a 3 meses
T.A.E.: 2,17% correspondiente a remuneración en especie)

¡¡SIGA ATENTO A NUESTRAS PRÓXIMAS OFERTAS!!

CAJA RURAL DE CUENCA

CULTURA, DEPORTE Y OCIO LOS CHAVALES SE REPARTIERON MÁS EQUITATIVAMENTE EN CADA UNO DE LOS ESCENARIOS

Divertilandia ganó ayer participación de jóvenes

Gran expectación ante la exhibición de perros de Infantería de Marina

CHARO ALCÁZAR
TARANCÓN

En la que era su segunda jornada, ayer los más jóvenes pusieron algo más de animación a Divertilandia y ello se dejaba notar por la mañana en el Centro Joven y por la tarde en la Casa de Cultura.

En el primero de los emplazamientos de esta programación de ocio, fueron numerosas las personas que presenciaron la exhibición que protagonizaron perros de Infantería de Marina bajo la dirección de algunos mandos. En su mayoría eran menores, pero también acudieron adultos llevados por la curiosidad de conocer sin situ prácticas de detección de explosivos y drogas, ejercicios de rastreo y obediencia y otros de defensa y ataque, en lo que fue una novedosa y atractiva actividad. Prosiguieron las actividades deportivas a lo largo del día y la

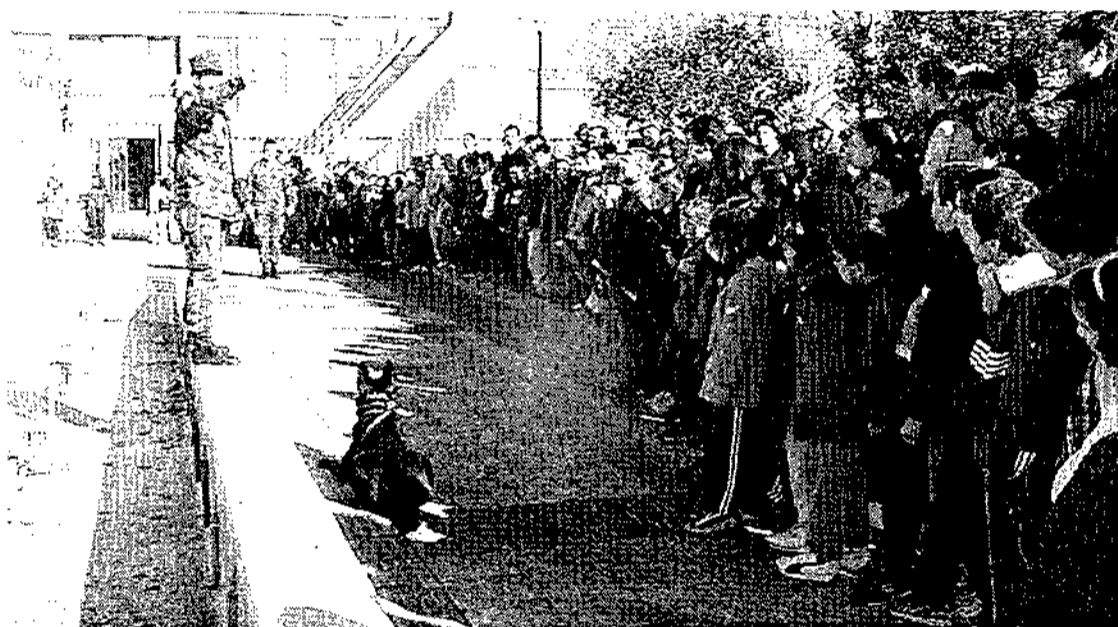

Participación en dos actividades diferenciadas: juegos de animación a la lectura en la Casa de Cultura (foto superior) y exhibición canina en el Centro Joven (sobre estas líneas).

Casa de Cultura cobró ambiente en torno a nuevos juegos de animación a la lectura, manualidades en "fimo" dirigidas por los usuarios de la asociación "Nueva Luz" y proyección de cine.

Para esta tarde, está programado una representación de teatro infantil. El colegio "Gloria Fuertes" acogerá la obra "El Príncipe y El Mendigo", a partir de las siete. A su vez, deportes,

juegos y talleres se sucederán todo el día en el Centro Joven y el Pabellón Cubierto, los cuales podrán alternarse con las atracciones hinchables situadas en el primero de los lugares.

Tres heridos al salirse un turismo de la autovía a su paso por Saelices

EL DÍA
TARANCÓN

La autovía de Levante era nuevamente durante la noche del miércoles lugar donde se producía un accidente de tráfico que se saldó con tres personas heridas de gravedad.

Se producía en torno a las ocho de la tarde, a la altura del kilómetro 103, en el término municipal de Saelices. Un turismo Peugeot 605 que circulaba en sentido Madrid se salió de la vía y tras golpear la bionda central volcó.

En el mismo viajaban tres personas, de las cuales dos resultaron muy graves y otra de ellas sufrió heridas de menor magnitud. Todas ellas fueron atendidas por los servicios de la UCI Móvil y personal sanitario del voluntariado de Cruz Roja de Tarancón. En las ambulancias de ambos servicios se trasladaron los dos heridos más graves al hospital madrileño Gregorio Marañón. Una ambulancia de la UTE se encargó de evacuar del lugar del accidente al herido menos grave.

Las consecuencias del accidente precisaron la intervención de una dotación de efectivos del parque de bomberos de Tarancón para proceder a excarcelar a los ocupantes del interior del vehículo siniestrado.

La APA de las Mercedarias, primer premio en el Concurso de Villancicos de Carrascosa

CH. ALCÁZAR
TARANCÓN

La APA del colegio Ntra. Sra. de las Mercedes de Tarancón obtuvo el primer premio del concurso de Villancicos celebrado en Carrascosa del Campo, dotado con 60.000 ptas. Los grupos taranconeros se dejaron notar en este evento, no sólo por representar una nutrida participación en el mismo, sino porque el colegio Melchor Cano obtuvo un compartido segundo premio con el grupo de Fuentidueña de Tajo.

En total cuatro grupos de Tarancón tomaron parte en este concurso organizado por el Ayuntamiento de Campos del Paraíso. Junto a los dos citados, intervinieron y el del Centro de Mayores y el de la asociación "Luisa Sigea". Participaron junto a dos grupos de Huete, uno de Montalbo que se hizo con el tercer premio, y otros de Villarrubio y Fuente de Pedro Naharro.

PLENO MUNICIPAL EN LA SESIÓN CON LA QUE ESTA NOCHE LA CORPORACIÓN LOCAL DESPIDE EL AÑO

P.P. y T.I. plantean una moción de censura

Los hacen conjuntamente auspiciada por los cambios de dirección en la Junta Local del P.P.

CHARO ALCÁZAR
TARANCÓN

La aparente estabilidad reinante en la política municipal de Tarancón ha quedado rota tras la renovación de la Junta Local el Partido Popular. El cambio de dirección en el partido mayoritario en la oposición municipal parecía ser la llave definitiva que se esperaba abriese la puerta hacia una moción de censura al gobierno municipal socialista en el Ayuntamiento y que definitivamente impulsara al grupo Tarancón Independientes a aceptar que la misma se lleve a cabo.

Será en el Pleno Municipal de esta noche cuando populares e independientes planteen a la Corporación esta moción de censura que venía siendo una crónica anunciada desde el inicio de la legislatura.

El incumplimiento de plazos dados por T.I. en el pleno de investidura sobre los principales proyectos anunciados por el PSOE para llevar a cabo en Tarancón en la actual legislatura, junto al cambio de dirección local del P.P. que ha pasado a presidir David Toledo, lo que ha hecho variar sustancialmente las relaciones entre ambas formaciones po-

líticas, ha sido el desencadenante de esta situación.

Ayer era día de trepidantes reuniones entre los dirigentes locales del PSOE y de los dos principales partidos en la oposición. Se sucedían hasta el momento de cerrar esta edición. Nada trascendía de las reacciones al anuncio de moción de censura que, si finalmente se plantea esta noche, cuenta con todas las posibilidades matemáticas de salir adelante.

A la hora de votarla serían cinco votos del Grupo Popular y cuatro de Tarancón Independientes a favor de la misma.

Ante ello, nada pueden hacer los siete votos en contra del equipo de gobierno socialista y el voto del único concejal de Izquierda Unida, quien ha sido el único en pronunciarse abiertamente afirmando que no respaldará esta anunciada moción de censura.

No cabe duda que ello eclipsa el resto de los puntos del orden del día, una vez más de temas de urbanismo en cuanto a modificación de NN.SS., propuestas de modificaciones presupuestarias y solicitudes de nuevos créditos para afrontar los proyectos en curso.

CAÑETE EL MIÉRCOLES FUE APROBADA LA DECISIÓN EN SESIÓN PLENARIA

El mercadillo cambia de ubicación con polémica

Los comerciantes aseguran que el cambio supone un considerable perjuicio económico

EL DÍA
CUENCA

El cambio de ubicación del mercadillo de Cañete, de la Plaza Mayor a un lugar cercano a la iglesia de Santiago, a las afueras, ha levantado la polémica entre los comerciantes y vecinos de la localidad. El pleno del Ayuntamiento cañetero aprobó el miércoles esta decisión en una sesión a la que asistieron varios afectados y en el que se vivieron momentos de crispación.

Algunos comerciantes afirman que están sufriendo ya importantes pérdidas económicas, puesto que todos los pueblos de los alrededores aprovechan el día del mercado, que lleva más de 30 años celebrándose en la plaza, para hacer las compras en los supermercados y establecimientos ubicados en sus alrededores. El Consistorio alega que esta medida, al igual que la peatonalización de la zona, responde a una cuestión decorativa.

Según explicó Tatiana Ale-

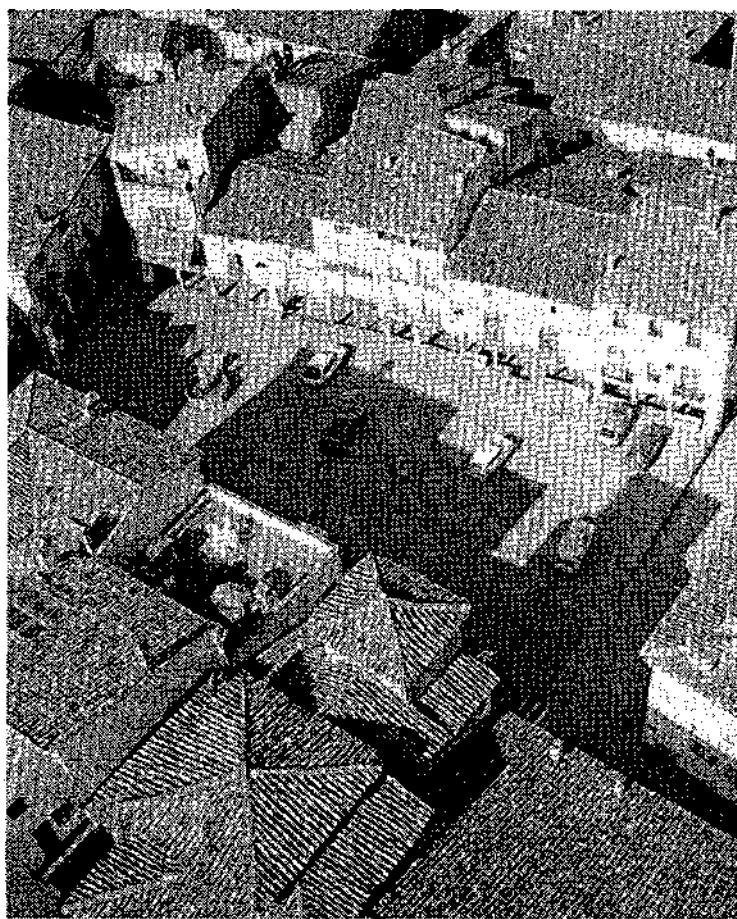

Plaza Mayor de Cañete donde se ha celebrado hasta ahora el mercadillo

jandra Santa Cruz, comerciante de Cañete, no sólo se verán afectados un 90 por ciento de los comercios del pueblo sino

también cerca del 40 por ciento de la población. Por el momento, asegura que las ventas han bajado hasta un 40 por ciento.

Los vecinos de Cañete han empezado a movilizarse en contra del cambio de ubicación del mercado. Se han cerrado todos los establecimientos y han solicitado una entrevista con el presidente de la Diputación Provincial, Luis Muelas.

Santa Cruz asegura que si el Ayuntamiento no cede y sigue adelante con su decisión no descartan más huelgas, paros y manifestaciones por parte de todos los vecinos.

Sin justificación

Estas mismas fuentes han señalado que el equipo de gobierno del Ayuntamiento de Cañete no ha justificado la decisión de modificar la ubicación del mercadillo ambulante. "No han contado con nadie y la única razón que nos han dado es que tienen la mayoría absoluta y pueden hacer lo que quieran. Nos han dicho que no tenemos nada que hacer. Es cierto que pueden adoptar esta decisión pero su equivocación la vamos a pagar comerciantes y vecinos".

Respecto al desarrollo de la sesión plenaria, ha sido calificado como "bastante acalorado desde que vieron que acudimos al Ayuntamiento porque están acostumbrados a que no vaya nadie. Nos pusieron todo tipo de objeciones para grabar el pleno pero, en definitiva, no nos dieron ninguna razón lógica".

MOTILLA DEL PALANCAR

La Guardia Civil investiga un atraco en una entidad bancaria

EL DÍA
CUENCA

Sobre las 9,15 horas de ayer se tuvo conocimiento en la Central COS de la Comandancia de la Guardia Civil de Cuenca que momentos antes en la sucursal del Banco Bilbao Vizcaya Argentaria (BBVA) de Motilla del Palancar se había producido un atraco.

Según fuentes de la Guardia Civil, dos individuos entraron al interior de la sucursal y mientras uno de ellos armado con una pistola intimidaba a los empleados y clientes; el otro armado con arma blanca se dirigió al mostrador apoderándose del dinero, saliendo posteriormente a la calle y huyendo en un vehículo que tenían en las inmediaciones. La cantidad sustraída asciende a 1.350.000 pesetas aproximadamente.

MINGLANILLA

Visita del subdelegado del Gobierno

EL DÍA
CUENCA

El subdelegado del Gobierno en Cuenca, Manuel Horriño, tiene previsto realizar hoy una visita a Minglanilla, localidad en la que está previsto un amplio programa de actos.

Les Desea
Felices Fiestas
y Próspero Año Nuevo

Ctra. Cuenca-Alcázar, s/n.
16740 LA ALMARCHA
(Cuenca)
Telf. 969 191 772
Fax: 969 191 775

TRANS-GUIJARRO DEL RIO, S.L.

ALMACENAJE Y DISTRIBUCION

SAN LORENZO DE LA PARRILLA REACCIONES DE LOS AGRACIADOS CON EL CUPÓN DE LA ONCE



Clementa y sus ocho hijos celebraron el acontecimiento

SOLEDAD JIMÉNEZ



Los jóvenes también "pllaron"

S.J.



Emilia, voluntaria del bar del Jubilado

S.J.



Marj Carmen

S.J.



Arriba, Emilio y familia. Abajo, Maribel Cerdán

S.J.

Unas Navidades más felices

Soledad Jiménez
CORRESPONSAL

Pasada la euforia de los primeros días, los agraciados en el sorteo de la ONCE del pasado día 21 que dejó en San Lorenzo de la Parrilla 570 millones de pesetas, siguen mostrando su alegría compartida por todos al ver que vecinos y amigos ven mejorada su economía familiar.

Algunas de las afortunadas, con bastante emoción, manifestaron que "no es mucho dinero pero nos viene muy bien. Nos ayudará bastante porque realmente teníamos necesidades". Mari Carmen asegura que "no nos solucionará la vida pero nos ayudará a acostarnos más tranquilos".

Maribel también expresó su alegría porque esos 5 millo-

• Una de las agraciadas asegura que "no nos solucionará la vida pero ayudará a acostarnos más tranquilos"

nes solucionarán algunos gastos.

Emilia, que es voluntaria en el bar del Hogar del Jubilado,

• Los ganadores de los 500 millones prefieren que su identidad se mantenga en el anonimato

decía que "es mucho dinero. Más de lo que yo he ahorrado nunca".

Otros, como Emilio, desti-

narán parte del premio a cambiar de coche.

Algunos aprovecharon estas fiestas para festejarlo con los amigos a lo grande.

Por otro lado, los ganadores de los 500 millones del "cuponazo" preferían mantenerse en el anonimato pero, con tanto dinero, suponemos que podrán cumplir muchos deseos en compañía de sus hijos.

CASASIMARRO

Veinte jóvenes reciben los diplomas del curso de auxiliar de enfermería

Han participado alumnos de Casasimarro, Quintanar del Rey, Iniesta, Villanueva de la Jara y El Picazo

María Navarro
CORRESPONSAL

El pasado día 21, viernes, se entregaron, en el Salón de Plenos del Ayuntamiento de Casasimarro, los diplomas a las participantes en el Curso de Auxiliar en Enfermería de Geriátrica.

Los diplomas fueron entregados por J. A. Fernández Moreno (alcalde de Casasimarro), M^a Carmen París (Agente de Empleo y Desarrollo Local), y tres Concejales de la Corporación Municipal, los cuales manifestaron la impor-

tancia de la labor realizada por estas profesionales.

El Curso comenzó el día 8 de Octubre, finalizando el día 21 del presente mes. Contó con la participación de 20 alumnas de Casasimarro, Quintanar del Rey, Iniesta, Villanueva de la Jara y El Picazo. La profesora, Amparo Malo Lorente, enseñó a las participantes los cuidados básicos que se debe proporcionar, haciendo especial hincapié en el paciente encamado; también se estudiaron las diferentes patologías, tratos y



Imagen de la entrega de los diplomas

comunicación que es recomendable tener con los ancianos.

Contó el curso con dos partes diferenciadas, una teórica (que se desarrolló en Casasimarro) y otra práctica, donde las alumnas desarrollaron sus conocimientos en

las residencias de ancianos de Quintanar del Rey, Motilla del Palancar y Casasimarro.

El acto de entrega concluyó con la entrega de una placa por parte de las alumnas a su profesora, en señal de su satisfacción

por los conocimientos adquiridos. Amparo manifestó también la dedicación del grupo por aprender y mostró su satisfacción por esta iniciativa del Ayuntamiento de Casasimarro y la Agencia de Empleo y Desarrollo Local.

Movistar Plus

DESCUBRE EL SIEMENS M35
EN EL CATÁLOGO DEL PROGRAMA DE PUNTOS
Y CONSÍGUELO EN TU DISTRIBUIDOR MÁS CERCANO

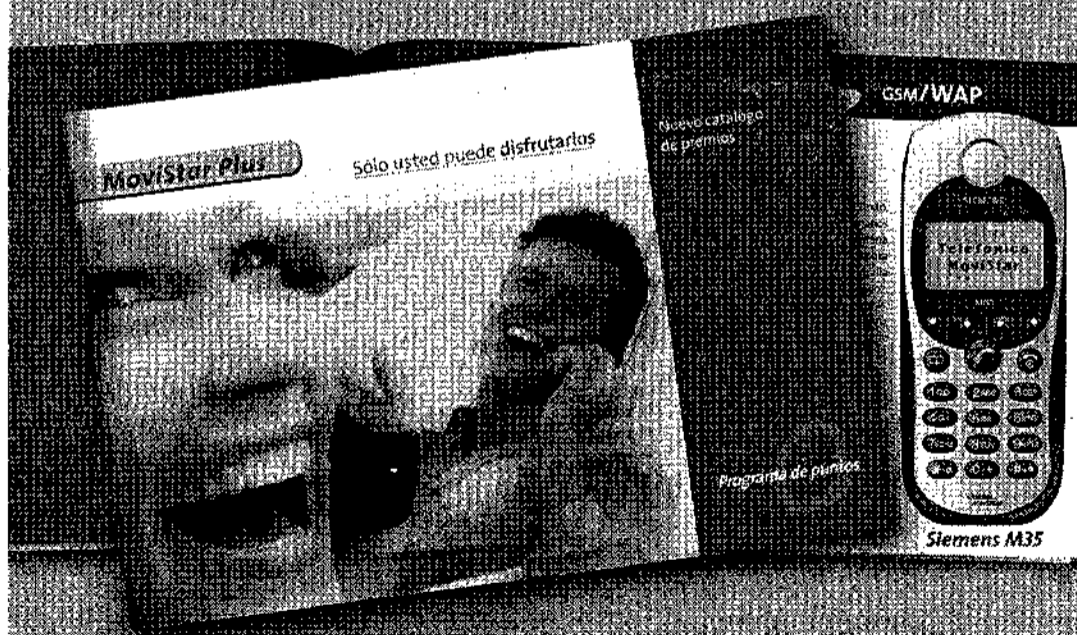

DESDE
2.000
PUNTOS
+
59,50 €
9.900€

Y OTROS
MUCHOS
MODELOS
PARA ELEGIR

CON
****36,06 €**
6000€
EN LLAMADAS

Distribuidor oficial
Telefonía
Movistar

VENY se encontrará personalmente en:
SAYCO
Barrio Nuevo de
Iniesta (Cuenca)
Tel: 967 401050

TELYMAN
Barrio de San Andrés, 24
Talavera de la Reina
Toledo
Tel: 926 415030

El precio de venta al público (PVP) de este producto es de 99,00 €. El precio de venta al público (PVP) de este producto es de 99,00 €. El precio de venta al público (PVP) de este producto es de 99,00 €. El precio de venta al público (PVP) de este producto es de 99,00 €. El precio de venta al público (PVP) de este producto es de 99,00 €.

ONCE

CUPÓN GANADOR EN EL DÍA DE AYER

38.534Reintegros
3 y 4**MOTOS DIONISIO**

Paseo San Antonio, 8 - Tfno. y Fax: 969 21 20 12 - CUENCA

CONCESIONARIO OFICIAL:

¡AGRICULTOR!
ESTAMOS EN CAMPAÑA PARA
LA RECOGIDA DE ACEITUNAS

Deportes

EL DÍA - 2001
VIERNES, 28 DICIEMBRE

26

FÚTBOL: SELECCIONES
TERRITORIALES **27**Castilla-La Mancha debuta
con doble derrota ante la
selección de Aragón en el
Campeonato de España

TENIS

28El conquense Pepe
Checa vence en el
primer partido de la
Copa de Plata

Correo electrónico Deportes EL DÍA: avilacuenca@hotmail.com

FÚTBOL RECONOCIMIENTO A LA LABOR DE UN ENCONQUENSADO

Caparrós recibió el reconocimiento de sus ex-compañeros y amigos

El ahora entrenador del Sevilla recibió la insignia de oro y brillantes de la Asociación de Veteranos de la U.B. Conquense por su labor deportiva y su demostrado conquensismo

FERMÍN
CUENCA

Joaquín Caparrós recibió el reconocimiento y la gratitud de los suyos, esos mismos compañeros de equipo que un día pasaron a formar parte de la historia de la Balompédica o esos otros que fueron sus primeros alumnos, como entrenador, en el San José Obrero, caso de Félix y Caro. Reconocimiento también de todos aquellos que forman parte de la Asociación de Veteranos de la U.B. Conquense, que siguen sintiendo por dentro el color blanquinegro y que se sienten orgullosos de que uno de los suyos, Caparrós en este caso, haya legado tan lejos.

Joaquín Caparrós representa el esfuerzo desde muy abajo, el sacrificio de muchas horas, el riesgo por tomar la decisión necesaria y acertada, el riesgo de dejarse la piel, o la vida, en la carretera, de querer ser entrenador, por encima de todo. Para ello, no le importó iniciarse en lo más abajo, en el fútbol regional, y subir peldaño a peldaño hasta llegar a la Primera División. Hoy está ahí, pero mañana ¿dónde? Joaquín se lo pregunta porque sabe que el fútbol le da gloria, tan sorprendente como efímera. Por eso, cuando recibió de manos



Ramón Núñez entrega la insignia de oro y brillantes de los Veteranos del Conquense al socio y fundador de dicha asociación, Joaquín Caparrós, hoy entrenador del Sevilla.

de Ramón Núñez (el eterno portero de la Balompédica y hoy presidente de los veteranos blanquinegros) la insignia de oro y brillantes, su discurso fue tan emotivo, como natural y sencillo. Como es habitual en él, Joaquín miró hacia atrás porque sabe que ahí está su futuro. Y todos le entendimos y se lo agradecemos.

Antes de la entrega, Antonio Taravilla, secretario de la Asociación de Veteranos de la Balompédica, hizo una glosa de Joaquín y de su mundo. Lo hizo sencillo y sobresaliente, convirtiendo su discurso en todo un ejemplo de saber hablar en público. Cosa que, visto lo que se oye por ahí, también agradecemos.



Joaquín Caparrós rodeado de veteranos de la U.B. Conquense. A la derecha, Joaquín en plena intervención con el rostro emocionado.



FÚTBOL

El Conquense vuelve hoy al trabajo

Esta tarde visitará a los niños de Aldeas SOS y a los ingresados en el Hospital General

EL DÍA
CUENCA

El Conquense vuelve hoy a los entrenamientos, tras el breve paréntesis vacacional que se inició el sábado, tras el partido que el equipo disputó en Alcalá de Henares y que terminó con victoria balompédica.

Los entrenamientos se reanudan a primera hora de la tarde de hoy en el polideportivo El Sargal, puesto que La Fuensanta y el Luis Ocaña no se pueden tocar, todavía afectados por la nieve.

Después del entrenamiento, la plantilla girará visita a los niños acogidos en Aldeas SOS y a los internados en la planta de Pediatría del Hospital General Virgen de la Luz. Los jugadores llevarán obsequios del club a estos niños en estos días tan especiales.

Hoy se espera que el presidente del club, Ángel Pérez, pueda firmar el contrato con el Levante sobre la cesión del jugador Luismi Loro, lo que haría que el interior debutara el domingo en el partido amistoso a disputar en La Roda, a beneficio de ASPRONA.

Chico Linares, cesado en el Benidorm

EL DÍA
CUENCA

La directiva del Benidorm cesó en la noche del miércoles al gaditano Chico Linares por los malos resultados del equipo. Gus, segundo entrenador, es la solución momentánea.



IX CAMPEONATO DE ESPAÑA DE SELECCIONES TERRITORIALES



JAVIER ROMERO

Las selecciones de Castilla-La Mancha no tuvieron buen debut en esta fase de clasificación. La sub-15, izquierda, y la sub-17, derecha, terminaron sucumbiendo ante Aragón

Doble triunfo de Aragón sobre Castilla-La Mancha

En una jornada gélida, el doble combinado aragonés se aprovechó de los fallos defensivos de nuestras selecciones

Joaquín Caparrós, entrenador del Sevilla, y Fernando Morientes, delantero del Madrid, entre los asistentes

CLM SUB-17	1
ARAGÓN SUB-17	2

Castilla-La Mancha sub-17: Oscar, Montealegre, Gaviro, Toledo, Seco (Isaac, min. 62), Prudencio, Carlos Pérez, Jorge Alcántara, Delgado (Jorge Martínez, min. 46) y Alberto Senado.

Aragón sub-17: Zaparaín, Camacho, Forcen (Muñoz, min. 59), Herrando, Lafita (Bruna, min. 92), Longas, Sampietro, Sánchez, Sanmartín, Soler y Yuste.

Árbitro: Gómez Buendía, asistido por Ruiz Gómez y Delgado García. Amonestó, por parte local, a Seco, Isaac y Gaviro. Por parte visitante a Herrando y Sampietro (dos, roja en el minuto 53).

Goles

0-1 Minuto 10: Falto en el despeje que aprovecha Herrando para marcar a placer.

0-2 Minuto 20: Yuste, aprovechando un centro desde la banda.

1-2 Minuto 48: Carlos Pérez en remate cercano.

Incidencias: Primer partido de las selecciones sub-17 de fútbol disputado en el Obispo Laplana, campo de césped artificial, correspondiente al XI Campeonato de España de Selecciones Territoriales. Unas 200 personas, nieve en los alrededores del terreno de juego y mucho frío.

Fermin
CUENCA

La Selección de Aragón se impuso a la de Castilla-La Mancha, en sub-17, gracias a su mejor comienzo de partido. Dos despistes defensivos en la selección castellano-manchega permitió que se adelantaran los aragoneses, con oficio y rapidez en sus jugadas de ataque. A partir de la primera media de hora de juego, la selección de Castilla-La Mancha empezó a controlar el juego y llegaron las ocasiones, con dos disparos a la madera. Nada más empezar la segunda parte, Castilla-La Mancha acertó distancias y Aragón, con un jugador menos, se encerró buscando un contraataque que decidiera el partido, cosa que ocurrió pero Óscar evitó el gol. En este segundo tiempo, por dominio y ocasiones, los castellano-manchegos pudieron empatar pero les faltó puntería y les sobró algo de precipitación en el pase final, cuando se llegaba al área con facilidad. La selección aragonesa se defendió muy bien.

Esta tarde, 16.30, debuta Navarra frente a Aragón.

CLM SUB-15	1
ARAGÓN SUB-15	3

Castilla-La Mancha sub-15: Luis; Jaime (Carlos Pérez, min. 41), Germán, Fran, Héctor, Peñalver (Fernando, min. 73), Pablo (Álvarez, min. 70), J. Antonio, Eduardo (Miguel Ángel, min. 61), Alberto y Morientes.

Aragón sub-15: Corroel; Lain, López (Riola, min. 79), Castaño, Chamorro, Berges, Muñoz, Abadías, Hernández, Pérez (Saiz, min. 79) y Segura.

Árbitros: Cañas Gómez, asistido por Lumbreras González y Torres Castellanos. No hubo tarjetas.

Goles

0-1 Minuto 10: Pérez de vaselina.

0-2 Minuto 25: Abadías dispara desde fuera del área y desvía un defensa.

0-3 Minuto 47: Segura roba el balón y se plantó solo ante Luis.

1-3 M 75: Alberto de falta directa.

Incidencias: Primer partido de la primera fase de clasificación del XI Campeonato de España de Selecciones Territoriales sub-15: Campo Obispo Laplana, terreno de juego en buenas condiciones, a pesar de la mucha nieve que hubo que retirar durante el miércoles. En las gradas, el entrenador del Sevilla, Joaquín Caparrós, y el delantero del Real Madrid, Fernando Morientes, entre los muchos ojeadores.

Fermin
CUENCA

Justa derrota del combinado castellano-manchego que vio como su rival aprovechaba sus fallos en defensa para ponerse claramente por delante en el marcador. La selección de Aragón jugó con mucha serenidad, a favor del marcador. Cuando se confiaba en la reacción del equipo local, el tercer tanto visitante sentenció el partido. Al final, con 1-3, Castilla-La Mancha es-

trelló un balón en la madera.

El interés del partido se centró en la presencia del entrenador del Sevilla, Joaquín Caparrós, el cual había recibido la vispera la insignia de oro y brillantes de los veteranos del Conquense. También estuvo Fernando Morientes, delantero del Real Madrid, que fue a observar a su hermano Carlos, en el combinado sub-15.

Hoy, 12.00 horas, juegan Aragón y Navarra.



A la izquierda, la selección sub-15 de Aragón y la derecha la sub-17. Los dos combinados se impusieron ante los representantes de Castilla-La Mancha.

CAMPEONATO DE SELECCIONES TERRITORIALES



El Ayuntamiento hizo un esfuerzo en el Obispo Laplana

Visto como estaba el campo municipal Obispo Laplana en la tarde del martes, parecía mentira que en un sólo día se pudiera quitar toda la nieve que tenía el terreno de juego para que, ayer jueves, se pudieran jugar los dos partidos del Campeonato de España de Selecciones Territoriales. El concejal de Deportes, Víctor Martínez Patiño, se había comprometido a que el terreno de juego iba a estar limpio y cumplió su promesa por lo que hay que reconocer este compromiso y la excelente labor realizada por los servicios de limpieza. En la imagen, el propio Víctor Martínez contempla, junto al técnico de Deportes, Miguel de la Fuente, los trabajos de limpieza de la nieve.



A la izquierda, Fernando Morientes conversa con Alfonso Ballesteros, director de la Federación Territorial de Fútbol, antes de que su hermano jugara con la sub-15. Debajo una jugada del partido disputado por Castilla-La Mancha y Aragón en sub-17.

Reportaje fotográfico:
JAVIER ROMERO



TENIS

Pepe Checa supera la primera ronda de la IX Copa de Plata

Fermin
CUENCA

El tenista conquense, Pepe Checa, inició ayer con éxito su participación en la IX Copa de Plata que se disputa en Madrid, siguiendo con la tradición navideña. Este trofeo se juega en diversas categorías y Pepe Checa lo hace en la junior, a pesar de que todavía es cadete, pero es evidente que desde hace mucho tiempo, el tenista natural de Las Pedroñeras, ha subido de categoría competitiva para encontrar el nivel necesario que su tenis exige. Además, no olvidemos que el año que viene Pepe Checa será junior.

Dicho todo esto, añadamos que su primer contrincante en la IX Copa de Plata fue un junior de segundo año, el madrileño Alex Brull. El partido fue difícil para los dos jugadores como lo demuestra el marcador, 7-6 y 6-3 para el conquense. En el pri-

mer set, ambos jugadores rompieron el saque del rival en una ocasión, ganando Pepe en el tea break por un ajustado 7-4. En el segundo set, Pepe lo encaró bien con su saque inicial y ganó tras romper en dos ocasiones el servicio del rival.

La Copa de Plata se juega en el Club de Tenis Chamartín sobre tierra batida. Para evitar los hielos, las pistas están protegidas con lonas, aunque eso no evita el frío que hace, lo que es un impedimento para los jugadores puesto que se juega al aire libre.

El cuadro en la categoría junior es de 64 jugadores, todos ellos por invitación, según la clasificación conseguida durante el año. Pepe Checa, se encuentra en plena pretemporada. Pepe llevaba sin jugar desde el mes de octubre.

El próximo partido de José Checa lo disputará el domingo.



OBRAS

Junta y Ayuntamiento de Motilla del Palancar llegan a un acuerdo para sufragar los accesos al complejo deportivo

EL DÍA
CUENCA

El consejero de Obras Públicas, Alejandro Gil, y el alcalde de Motilla del Palancar, José María Toledo, han suscrito un protocolo de colaboración a fin de llevar a cabo mejoras en los accesos al complejo deportivo de este municipio conquense.

Así, en virtud de este documento, los representantes de ambas instituciones se comprometen coordinar esfuerzos e iniciativas para favorecer la realización de dichas actuaciones. Asimismo, ambas partes se obligan a la financiación y puesta en marcha de la adecuación y mejora de la urbanización existente en los dos viales para dotar al futuro complejo deportivo de unos accesos completos y con las infraestructuras necesarias para el perfecto funcionamiento del mismo.

Dicha actuación se concretará en un convenio de colaboración que Gil y Toledo firmarán próximamente y en el que se estipulará el coste de la obra. Aunque su importe aún está por determinar, en el protocolo ya se fijan los aportaciones definitivas, tanto el Gobierno de Castilla-La Mancha como del Ayuntamiento de Motilla del Palancar, para sufragar la mejora de los accesos al futuro polideportivo de este municipio de la provincia de Cuenca.

Así, la Consejería de Obras Públicas financiará el 90% del importe total, mientras que el consistorio del municipio conquense costeará el 10% restante. La extensión y características de los trabajos de la obra vendrán establecidas en el correspondiente proyecto técnico, que será realizado por el Ayuntamiento de Motilla del Palancar.

BARCELONA EL DELANTERO DEL EQUIPO AZULGRANA ASEGURA QUE QUIERE QUE EL PRÓXIMO AÑO 2002 SEA EL DE SU COMPATRIOTA RONALDO

Rivaldo echa en falta a Figo

El brasileño afirma que el jugador portugués es un fuera de serie en todos los aspectos

ROMA. EFE

Rivaldo, el jugador brasileño del Barcelona, afirmó que el delantero portugués del Real Madrid Luis Figo es un jugador espectacular, de esos que excitan al público, y que en el Barça todos le echan en falta, tanto desde el punto de vista humano como técnico.

Estas manifestaciones las hizo Rivaldo en una entrevista que ayer publicó el diario deportivo italiano *Corriere dello Sport*, en la que añadió que actualmente sólo piensa en ganar la Liga española y el Mundial de Fútbol y que después "se harán tantos balances y se abrirán o cerrarán tantos horizontes".

La interpretación que hace el diario es que habrá que esperar a junio para saber si Rivaldo continúa en el Barcelona o cede a las tentaciones de los clubes italianos. Por ello no duda en titular "Rivaldo: Italia, espera hasta junio".

Sobre el portugués Figo, Rivaldo afirmó que se merece más que nadie el premio logrado de mejor jugador del mundo. "Es un jugador espectacular, de esos que levantan y excitan al público, de esos que cada vez quedan menos".

"En el Barcelona todos le echamos de menos, tanto del punto de vista humano como deportivo. En la época de Luis Van Gaal ganamos juntos dos Ligas. Figo es un fuera de serie en todos los aspectos del fútbol", dijo el brasileño Rivaldo, quien sin embargo señalo

que la concesión del Balón de Oro al jugador británico Michael Owen es "más discutible" que la del portugués.

El jugador brasileño expresó su deseo de que el año 2002 sea el del delantero Ronaldo y aseguró que no teme que su compatriota pueda quitarle el puesto en la selección nacional ya que ambos son compatibles.

A ese respecto se mostró convencido de que el técnico brasileño Scolari sabe que los dos jugadores se complementan en el juego de la selección.

Dijo que Brasil es una de las grandes favoritas para ganar el mundial, que los problemas que tiene son como los del Barcelona: exceso de entusiasmo y de presión que existe alrededor del equipo.

Aseguró que al contrario que los argentinos, que se integran inmediatamente en Europa, los brasileños tienen nostalgia de su país, que piensa, aunque puedan estar equivocados, que es el mejor del mundo.

Rivaldo dijo sentirse estupefactamente en Barcelona y precisó que tiene muchas ganas de conseguir otro título con el Barça.

"Ha habido incomprendiones en la época de Nuñez y ahora espero con Gaspart que se resuelvan algunos problemas. Yo estoy bien y ahora pienso en ganar otra Liga y la Liga de Campeones y después el Mundial y después se harán los balances y se abrirán o cerrarán tantos horizontes", precisó Rivaldo.

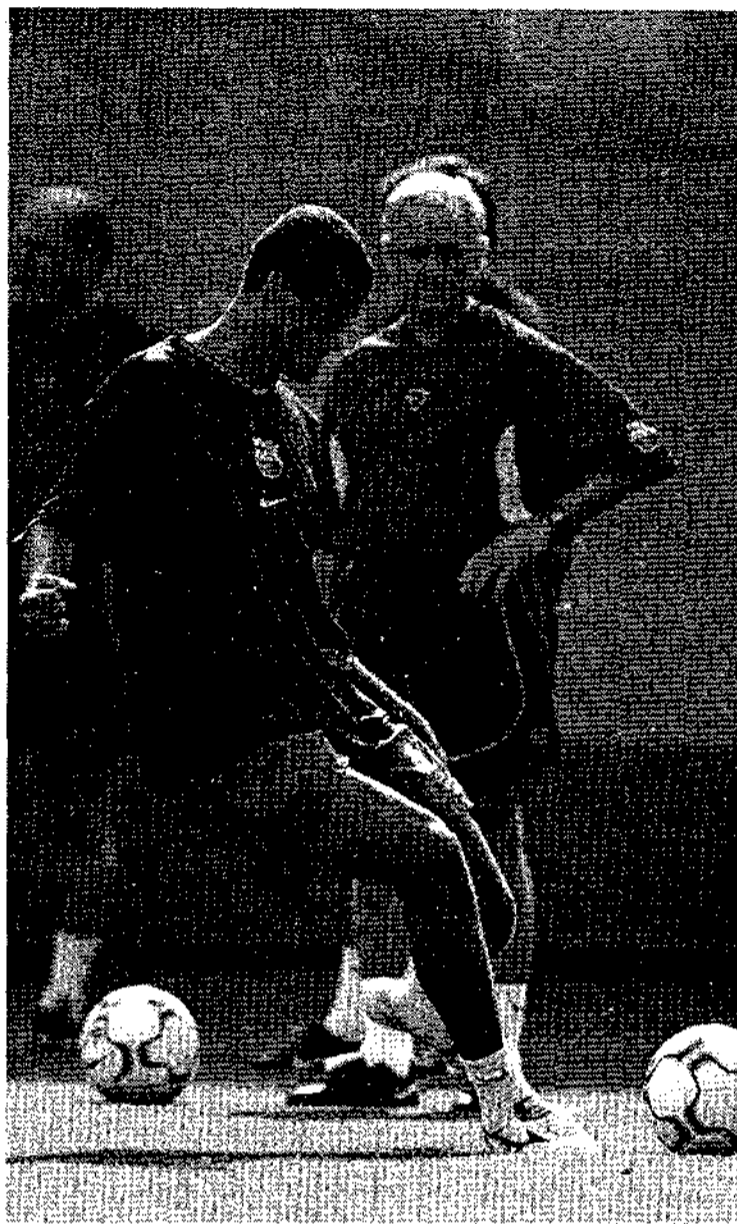

Rivaldo asegura que en el Barça se echa de menos a Luis Figo.

APUNTE PROBLEMAS FISCALES CON EL CLUB

El brasileño sólo se irá por decisión de la directiva culé

ROMA. EUROPA PRESS

El brasileño Rivaldo admitió haber mantenido contactos en los últimos años con el AC Milan, la Juventus de Turín y el Lazio de Roma, clubes a los que no considera "grandes", pero no más que el Barcelona", y afirmó que si deja el club azulgrana, con el que reconoció tener "algunos problemas fis-

cales" que espera resolver, será "sólo" por decisión de la directiva ya que él desea continuar.

El jugador brasileño del Barcelona admitió los problemas fiscales con el Barça pero aseguró que no se irá del club azulgrana a no ser que Gaspart crea que es lo mejor para el club que dirige.

Gaspart desea mantener a Rexach "toda la vida"

BARCELONA. EFE

El presidente del Barcelona, Joan Gaspart, pidió ayer "desdramatizar" la situación deportiva por la que atraviesa el equipo y espera mantener a Rexach "toda la vida", porque ello supondría que se habrían conseguido muchos éxitos.

En una entrevista concedida ayer, Gaspart reiteró su confianza en el técnico, negó contactos con el técnico argentino Carlos Bianchi, desmintió que su estrella Rivaldo esté en venta y achacó la racha negativa a la "mala suerte" acumulada por su equipo a causa de las lesiones sufridas por jugadores clave.

Gaspart comentó que siempre hay diferentes perspectivas de tratar un asunto, pero cree que en la actualidad "lo mejor para el Barça" es "confiar en el entrenador y en los jugadores para salir adelante".

"Lo que deseo y también quieren todos y cada uno de los socios del Barça es que el entrenador (Rexach) esté toda la vida, porque eso es igual a éxitos", indicó el presidente barcelonista, quien cree que sólo se pueden producir cambios de entrenador "en situaciones límite".

Eso ocurriría, en opinión de Gaspart, si se comprueba que el equipo "no tiene salida" para conseguir los éxitos que se merece. "Ahora, ése no es el caso", añadió.

Gaspart utilizó un símil para argumentar porqué ahora el Barcelona no tiene que cambiar de entrenador: "Si te tiras de un piso de 60 plantas tienen muchas posibilidades de que cuando llegues abajo te mates. Por lo tanto, si perdemos todos los partidos que faltan en estos seis meses, hombre, entonces hay muchas posibilidades de que se tenga que cambiar el entrenador, pero como yo no me subiré a un edificio de 60 plantas...", afirmó.

El máximo dirigente barcelonista expresó su deseo de que a partir del 6 de enero, el Barcelona empiece a ganar partidos y a remontar el vuelo. "No estamos tan mal como aparentemente se quiere decir. Hay una cierta influencia de quien quiera transmitir esa imagen. No se tiene que dramatizar la situación del equipo cuando estamos aún en diciembre. No es para estar desesperado, aunque es evidente que no podemos saltar de alegría", comentó.

Al respecto, Joan Gaspart abundó al recordar que el Barcelona afronta la segunda mitad de la Liga española con seis puntos menos que el líder (el Deportivo) y con todas las posibilidades del mundo en la Liga de Campeones.

El Barça quiere duplicar los ingresos

BARCELONA. EFE

El Barcelona prevé ingresar más de mil millones de pesetas anuales por el contrato de comercialización de productos que espera firmar el próximo mes de enero, según adelantó ayer el presidente del club azulgrana, Joan Gaspart.

Este nuevo contrato, junto con otro para el patrocinio de los diferentes equipos e instalaciones del club y el lanzamiento del carné de simpatizante denominado *Gent del Barça*, son las principales nuevas fuentes de ingresos planificadas para el año 2002.

En una entrevista concedida

ayer, Gaspart señaló que por el contrato de comercialización de productos se está negociando con dos grandes multinacionales (una de ellas es Nike, que ya fabrica y vende la ropa deportiva del Barcelona) y al final se decidirá cuál de las ofertas es mejor.

La previsión de ingresos es más que duplicar los 400 millones de pesetas que el Barcelona ingresa ahora al año por la venta de sus productos, con lo que se superaría ampliamente los mil millones anuales, según Gaspart.

El dirigente barcelonista también adelantó que otras dos em-

presas, en este caso especializadas en el sector publicitario, optan a hacerse con el contrato de patrocinio de los equipos e instalaciones del club, para el que las previsiones de ingresos son de unos 1.660 millones de pesetas anuales, como adelantó el pasado lunes el director general del Barcelona, Xavier Pérez Farguell.

Gaspart considera que estos proyectos, junto con el lanzamiento del carné de simpatizante y la explotación de los terrenos de la futura Ciudad Deportiva y del entorno del Camp Nou "garantizan que el Barça tendrá suficien-

tes recursos económicos para afrontar el futuro sin ningún tipo de problemas".

En el caso de la Ciudad Deportiva que se construirá en Sant Joan Despí, la empresa Fomento de Construcciones y Contratas asumirá la totalidad de los 5.000 millones de pesetas que supondrá su construcción, a cambio de comprar por ese precio 50.000 metros cuadrados sobrantes.

Pero el Barcelona todavía mantendrá en su poder otros 50.000 metros cuadrados por los que tiene la expectativa de poder ingresar otros 5.000 millones.

RENOVACIÓN EL CENTRAL BLANCO VALORÓ LA CONFIANZA DE DEL BOSQUE Y DE LA JUNTA DIRECTIVA EN LOS JÓVENES

Pavón será madridista hasta junio de 2006

El jugador se muestra contento ya que quería estar en el equipo el mayor tiempo posible

Valdano celebró la ampliación del contrato del canterano que reafirma la política del club

MADRID. EUROPA PRESS

El Real Madrid y el defensa central Francisco Pavón llegaron ayer por la mañana en el estadio Santiago Bernabéu a un acuerdo que unirá al jugador canterano con la entidad blanca hasta junio de 2006.

Ambas partes rubricaron ayer por la mañana el acuerdo que sigue la pauta de la nueva política de incentivos y objetivos puesta en práctica por el Madrid, por lo que la duración del contrato podría ser incluso más larga.

"Estoy muy contento, lo que quería de siempre era estar en el Madrid el mayor tiempo posible, y con la renovación se cumple ese deseo. Todo me va perfecto. Estoy jugando con el primer equipo, ha llegado la renovación. No puedo pedir más. Espero cumplir con las expectativas y seguir trabajando día a día para mejorar y ser útil", destacó el joven jugador del Real Madrid.

"Desde que tengo diez años sólo pienso en quedarme aquí y afronto este contrato con la ilusión de hacerlo cada día mejor, para que cuando se acabe éste tengan la confianza en mí que me permita seguir, porque quiero finalizar mi carrera en el Real Madrid. No veo un sitio mejor que éste", añadió.

El central valoró la confianza de la directiva y el técnico, Vicente del Bosque, en la cantera. "Esto sirve para que los chicos vean que se puede llegar a lo más alto, y sigan trabajando para conseguirlo. Que sepan que con trabajo y humildad se puede conseguir. Vicente del Bosque nos apoya mucho porque además nos conoce de siempre. Nos ayuda y nos da consejos, sabe cómo jugamos,

y nos dice en qué tenemos que mejorar, siempre está dando ánimos", comentó Pavón en rueda de prensa.

Por su parte, el director general del Real Madrid, Jorge Valdano, celebró la ampliación del contrato, que reafirma la política del club blanco de que "los mejores jugadores del mundo convivan con los valores surgidos de la cantera".

"Pavón va a iniciar su carrera en la elite en el Real Madrid, y estamos seguros de que si mantiene la misma conducta que hasta

CENTRAL

Pavón es el canterano que ha tenido más continuidad en el club

HUMILDAD

El jugador señala que con trabajo se puede llegar arriba

ahora también la acabará con nosotros", aseguró el director general del Real Madrid.

Desde la llegada de Del Bosque al banquillo del Real Madrid varios han sido los canteranos que han tenido una oportunidad con el técnico blanco.

Pavón es el que más continuidad ha recibido tras la lesión de Helguera, los problemas de Iván Campo, la baja forma de Karanka y el cansancio de Hierro.

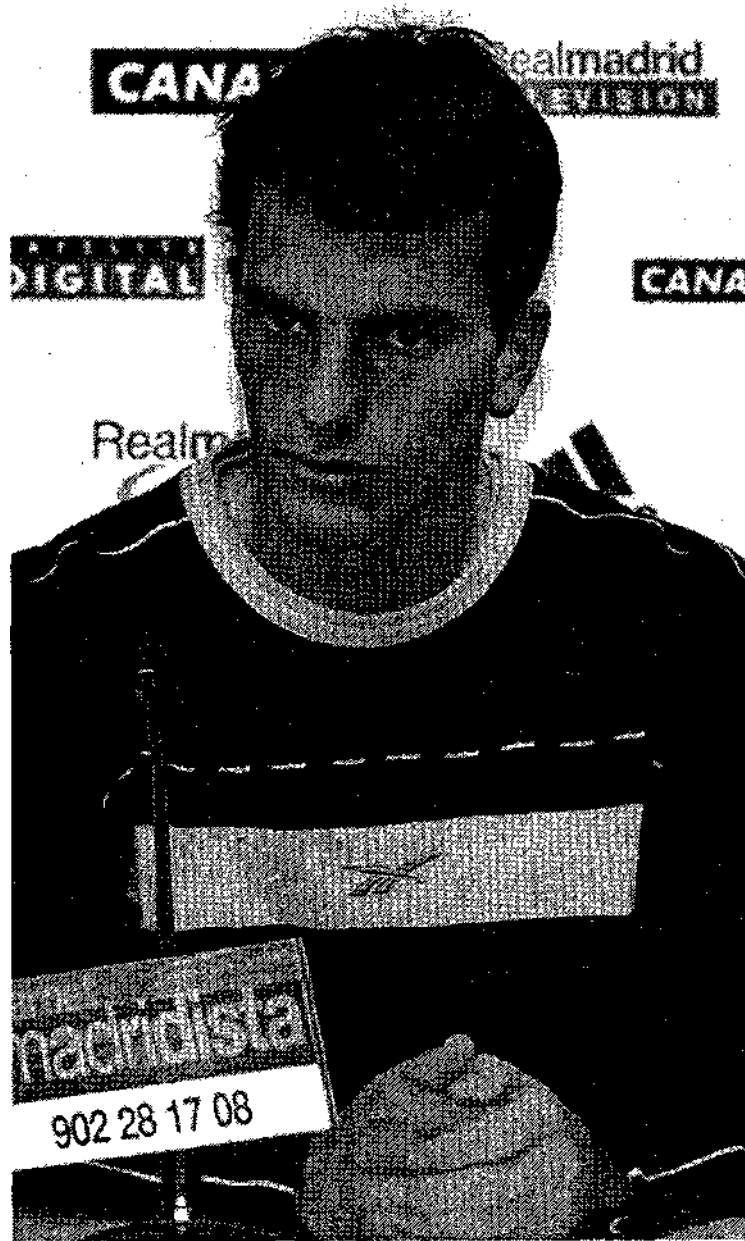

Pavón renovó ayer su contrato con el Real Madrid hasta el año 2006.

Ballack rechazó una oferta blanca

LEVERKUSEN (ALEMANIA). EUROPA PRESS

El codiciado centrocampista del Bayer Leverkusen Michael Ballack, que hace unos días se comprometió con el Bayern Múnich para las cuatro próximas temporadas (hasta junio de 2006), ha reconocido haber rechazado una oferta para fichar por el Real Madrid.

En una entrevista concedida al diario alemán *Bild*, Michael Ballack, a quien se ha colocado en la agenda del Real Madrid en varias ocasiones, ha asegurado que la oferta económica del club blanco era incluso superior a los 47 millones de euros (7.800 millones

de pesetas) que le dará el club muniqués.

"Financieramente, pero sin hablar de cifras, el Real Madrid habría sido una posibilidad mejor, pero Rudi Voeller (seleccionador alemán y director deportivo del Bayer Leverkusen) me dijo que era mejor que me quedara en Alemania y Franz Beckenbauer me convenció de que el Bayern Múnich era la mejor opción para mí", desveló ayer el aún centrocampista del Bayer Leverkusen.

El jugador alemán asegura que la principal razón por la que ha decidido no salir de su país es

porque el Mundial de 2006 se celebrará en Alemania.

"Es por mérito de Beckenbauer (que fue el promotor de la candidatura alemana) que la Copa del Mundo se juegue aquí, en Alemania, y con su celebración el nivel del fútbol alemán se incrementará. Cuantos más jugadores alemanes fichan por el Bayern Munich, mucho mejor. Sería un sueño poder ser campeón del mundo con la selección alemana".

De todas formas, a sus 25 años de edad, el jugador alemán no descarta jugar en el extranjero en el futuro: "Ya tendré tiempo de

hacerlo dentro de cuatro años", dijo el Michael Ballack.

Aunque está claro que no es sólo la celebración de la cita mundialista en Alemania lo que le ha hecho decidirse por el Bayern: "Ningún jugador mira sólo el dinero, yo también estoy pensando en títulos y el Bayern Múnich es en estos momentos campeón de Europa y del Mundo y creo que en un equipo así puedo desarrollar mi capacidad", explica el jugador, que piensa "darlo todo" por el Bayer Leverkusen hasta final de la presente temporada, cuando se marchará al Bayer Múnich.

DERBI MADRILEÑO

Del Manzano no entiende el enfado de Teresa Rivero

MADRID. EUROPA PRESS

El alcalde madrileño se defendió de las críticas que habían surgido desde Vallecas, especialmente desde el club franjirrojo, a través de la figura de su presidenta Teresa Rivero después de que no se contara con el conjunto franjirrojo en la cita que el próximo 2 de enero enfrentará a Real Madrid y Atlético de Madrid.

"No tengo la culpa de que el Rayo no sea un rival directo del Real Madrid. Intentar decir que se excluyó al Rayo Vallecano o que no tenga la consideración debida hacia ese conjunto no es una consideración justa. Si el Madrid quiere jugar con su eterno rival ése no es el Rayo, sino el Atlético de Madrid. Por eso tampoco hemos invitado al Barcelona ni a ningún otro", afirmó.

Álvarez del Manzano tenía una extraña manera de explicar la rivalidad al hablar de las categorías en las que militan unos y otros. "El conjunto madridista afortunadamente sigue en Primera, el equipo rojiblanco está provisionalmente en Segunda, aunque no es de esta categoría y el Rayo se ha incorporado a Primera y ojalá no la abandone nunca", comentó.

El primer edil intentaba repartir responsabilidades entre los dos equipos que se enfrentarán el próximo 2 de enero. "Han sido el Madrid y el Atlético los que han querido enfrentarse entre sí. Los rojiblanco hace dos años que no pisan un campo de Primera y querían tener esa oportunidad. Los dos equipos querían un partido de rivalidad y un triangular no tiene la aceptación y la lucha tradicional", opinó.

El alcalde criticó las afirmaciones realizadas por Teresa Rivero en las que se apuntaba que su gestión estaba perdiendo votos en Vallecas. "Ya está bien de mezclar la política con el deporte. Yo estoy defendiendo al deporte con independencia de los votos. Si quieren jugar con éstos allá ellos. Es desproporcionado e injusto decir que el Ayuntamiento ha intentado postergar al Rayo", subrayó.

En este sentido, negó que el Ayuntamiento no prestase atención al conjunto franjirrojo. "El Rayo se está entrenando en los campos del Ayuntamiento de Madrid y cuentan con nuestra ayuda sin que lo soliciten permanentemente", destacó.

En este sentido y sobre una próxima recalificación de terrenos que permita la construcción de una Ciudad Deportiva del Rayo comentó: "Los temas de urbanismo van con la tranquilidad correspondiente. Las operaciones duran lo que duran", afirmó.

FICHAJE EL EX JUGADOR DEL BARCELONA Y DEL TENERIFE VUELVE A LA 'LIGA DE LAS ESTRELLAS' HASTA FINAL DE 2002

Pizzi sustituirá a Palermo en el Villarreal

El delantero de Santa Fe regresa a Europa para reemplazar a otro goleador de su país

Su buen rendimiento en el Rosario Central ha hecho que el fútbol español se acuerde de él

MADRID. EFE

El argentino Juan Antonio Pizzi, fichado por el Villarreal para sustituir a su compatriota Martín Palermo, regresa al fútbol español, de nuevo, para ocupar el hueco dejado por otro goleador, para hacer olvidar a otro ídolo.

El delantero de Santa Fe, que con 20 años debutó en el Rosario Central, ha sido máximo goleador del Campeonato español y Bota de Oro, en la temporada 95-96, ha disputado con la selección española una Eurocopa (Inglaterra 96) y un Mundial (Francia 98) y, sin embargo, siempre parece una solución de emergencia.

Así llegó a España en 1991, procedente del Toluca mexicano y reclamado por el argentino Jorge Solari para el Tenerife. Ahí tenía que hacer olvidar al panameño Rommel Fernández, el ídolo de la afición al comienzo de la década.

A fuerza de goles, quince esa temporada y otros tantos en la siguiente, se ganó el traspaso al Valencia, por 360.000 dólares, marcó el gol 3.000 de la entidad, pero no triunfó.

De vuelta a la isla, mantuvo su nivel goleador, marcó quince tantos en la temporada 94-95, se convirtió en el máximo anotador de la historia del Tenerife y, un año después, se consagró como el mejor delantero de España y el más prolífico de Europa, con 31 goles en 41 partidos.

Entre medias, en octubre de 1994, adquiere la nacionalidad española y Javier Clemente le lleva a la selección, con la que debutó frente a Finlandia, el 30 de noviembre.

Con esos avales, su llegada al Barcelona en el verano de 1996 no debía haber causado sorpresa y, sin embargo, volvió a ser com-

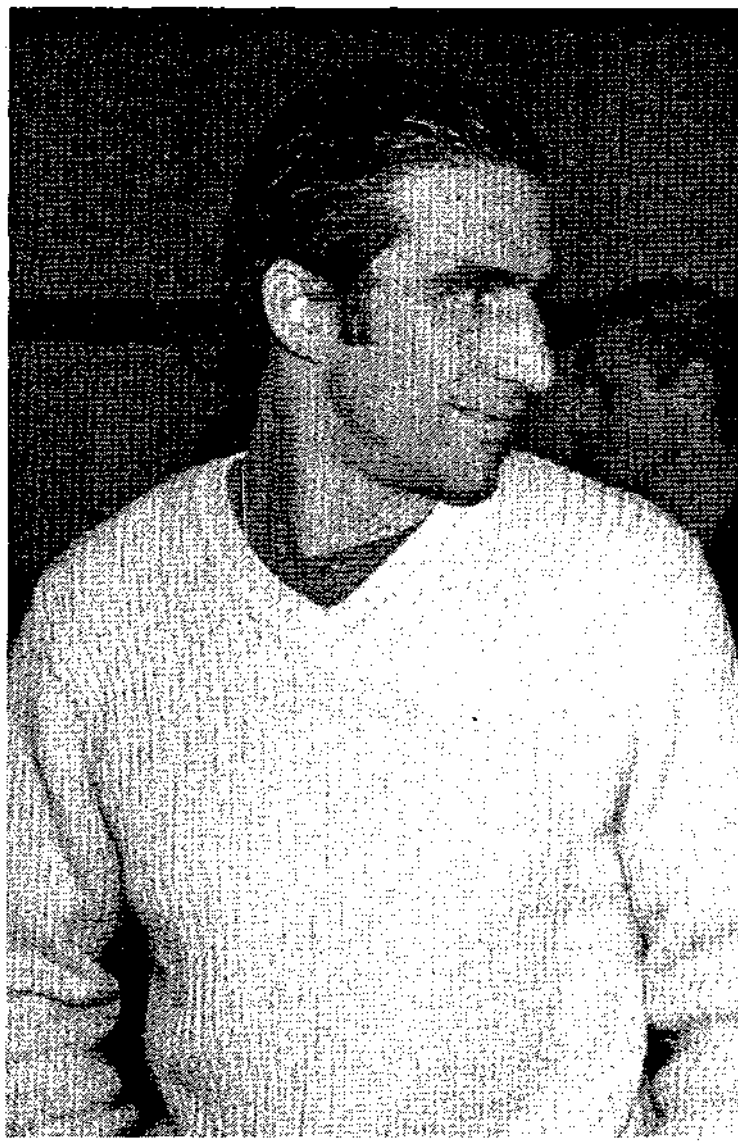

EDUARDO GÓMEZ/EFE

Pizzi ha llegado a un acuerdo para su cesión al Villarreal.

parado con otro jugador.

Con el británico Bobby Robson como técnico, Pizzi hizo de Julio Salinas, y se convirtió en el revulsivo de última hora, el que resol-

vió partidos en el último momento como lo hacía el delantero vasco con el holandés Johan Cruyff.

Sin embargo, ni Robson, ni un año después el holandés Luis Van

Gaal confiaron en él y Pizzi tuvo que volver a partir, en esta ocasión, de regreso a Buenos Aires, reclamado por el River Plate.

Pero ni los galones logrados en el fútbol español le libraron de la sombra de su antecesor con los gallinas. "No pretendo ser el sustituto de Marcelo Salas", tuvo que aclarar antes de abandonar el Barcelona.

Sin embargo, en el Monumental esperaban que el delantero de Santa Fe hiciera olvidar al *Mata-dor*, chocó con el técnico Ramón Díaz y decidió mirar a sus orígenes, por lo que admitió la cesión al Rosario Central.

En Rosario volvió a triunfar, se situó entre los mejores goleadores del fútbol argentino y se ganó,

PORTUGAL

En su última aventura europea apenas aguantó seis meses

en junio de 2000, el regreso a Europa, fichado por el Oporto portugués.

En el norte de Portugal apenas aguantó seis meses, porque los dragones azules le pusieron el listón muy alto.

La decepción de su aventura portuguesa le devolvió a Rosario, con 33 años y dispuesto a empezar por enésima vez. Allí, con un equipo de jóvenes, ha impartido cátedra, ha recuperado el instinto goleador y ha logrado que vuelvan a acordarse de él en España. Por eso llega al Villarreal, aunque otra vez como sustituto. Para relevar a su compatriota Martín Palermo, lesionado.

BETIS

El futuro de Diego Crosa sigue sin dilucidarse

SEVILLA. EUROPA PRESS

Aunque en Portugal se anunció que el central bético Diego Crosa sería presentado ayer por el Farense, lo cierto es que el futuro del jugador sigue sin dilucidarse.

El director deportivo del Betis, Luis del Sol, apuntó ayer que, de hecho, se está en contacto con el Farense, pero también con un par de clubes argentinos, que se han interesado, igualmente, por el zaguero.

"Queda mucho tiempo, pero no hay nada confirmado", dijo Del Sol. Y es que el soriano dejó claro que el primer pretendiente que cumpla las condiciones requeridas podrá hacerse con los servicios de Crosa.

"Creo que es cuestión de días o de horas. La confirmación que nos llegue antes y que creamos que es la que más conviene al jugador y al club será la que se hará".

Como se recordará, Crosa posee en su contrato con el Betis una cláusula por la que, en caso de que la entidad heliopolitana llegue a un acuerdo sobre él con otro club, el jugador, siempre que no vea recortados sus emolumentos, estará obligado a aceptarla. Asimismo, y si distintos equipos puján por él con ofertas similares, será el propio jugador quien decidirá.

SEVILLA

'Nico' Olivera no fichará por el Lecce

SEVILLA. EUROPA PRESS

El mediapunta del Sevilla Nicolás Olivera aseguró ayer que desconoce el interés que podrían tener en ficharle algunos equipos italianos, pero que, de todos modos, su intención no es otra que la de renovar con su actual club, el Sevilla.

"He leído ahora que ha salido lo del Lecce y también lo del Milán, pero de esto no sé nada. Sólo pienso en el Sevilla", precisó el uruguayo, quien reiteró, una vez más, su deseo de seguir vinculado a la entidad sevillana.

Mientras tanto Nicolás Olivera, que se encuentra en estos momentos fuera de la capital hispalense apurando los últimos días de vacaciones, antes de la vuelta al trabajo, no ha tratado todavía de la antes mencionada renovación con el director deportivo del Sevilla, *Monchi*.

VIGO EL EQUIPO DIRIGIDO POR VÍCTOR FERNÁNDEZ ASPIRA A REDONDEAR SU BUENA TEMPORADA EN LA LIGA ESPAÑOLA

El Celta quiere estar en Europa

VIGO. EFE

El Celta de Vigo, que es pionero del fútbol gallego en competiciones europeas, aspira a redondear su buena temporada en la Liga española con la primera experiencia en *Champions* la próxima campaña, aunque sin renunciar a la posibilidad de aspirar al título nacional.

El año 2001 deparó al conjunto vigués suerte desigual en las distintas competiciones en las

que intervino. Se clasificó por cuarto año consecutivo para la UEFA, que era el principal objetivo de la temporada, aunque luego lo eliminó en segunda ronda el Slovan Liberec checo, lo que supuso la gran decepción en lo deportivo y un serio varapalo en lo económico.

Un conjunto que alcanzara su primera participación continental en 1971, aunque también entonces lo eliminó en primera ron-

da el Aberdeen escocés, se codeó tres temporadas con lo más grande del fútbol europeo. Su paso lo abortaron en cuartos de final primero el Marsella, después el Lens y finalmente el Barcelona.

En la Copa del Rey le pasó tres cuartos de lo mismo, porque si la temporada pasada se plantó en la final, que perdió ante el Zaragoza, en la actual campaña no pasó de la segunda ronda al cruzarse en su camino el Salamanca.

En 2001 también cabe citar el paso fugaz por el club vigués del internacional croata Zvonimir Boban, que llegó procedente del Milán en olor de multitudes y con perspectivas de gran refuerzo. Pero todo se quedó en eso porque sus actuaciones fueron limitadas, aunque en ellas dejó patente sus cualidades, porque decidió, por sorpresa y con gran decepción de los aficionados, abandonar la práctica activa del fútbol.

ARRAS-MADRID-DAKAR LA LISTA DE ASPIRANTES ESTÁ ENCABEZADA POR JUTTA KLEINSCHMIDT Y JEAN LOUIS SCHLESSER

Arcarons, Roma y Esteve buscan el triunfo

Las esperanzas españolas de triunfo se centran sobre todo en el apartado de motos

El recorrido total del raid tendrá más de 9.000 kilómetros y atravesará cinco países

ARRAS (FRANCIA). EFE

Jordi Arcarons, Joan Roma e Isidre Esteve conforman el poderoso equipo KTM Telefónica Repsol que buscará en el Dakar de 2002, que en esta edición se disputará bajo la denominación de Arras-Madrid-Dakar, la primera victoria en la más prestigiosa de las carreras africanas.

Las esperanzas españolas de triunfo se centran sobre todo, en el apartado de motos, en el poderoso equipo formado por los catalanes Joan Roma, Jordi Arcarons e Isidre Esteve, los tres al manillar de sendas KTM 660 monocilíndricas del equipo patrocinado por la petrolera Repsol-YPF y la marca Movistar de Telefónica. Junto a ellos estará en el mismo proyecto el chileno Carlo de Gardo.

El proyecto de ambos patrocinadores representa el nacimiento del equipo más potente jamás montado para intentar ganar la prueba de motos, con especialistas de la talla de Jordi Arcarons, quien ha disputado quince veces esta carrera africana, Nani Roma, que la pudo ganar en al menos dos ocasiones y ha disputado ya siete, y el joven pero no menos agresivo y eficaz Isidre Esteve.

Los tres pilotos del equipo salen con las mismas motos y los mismos objetivos y solamente la carrera colocará a cada uno en su sitio.

Sus principales rivales serán, sobre todo, los italianos Fabrizio Meoni (ganador de la pasada edición) y Giovanni Sala, el sudafricano Alfie Cox, los franceses Richard Sainct (ganador en 1999 y 2000), Cyril Despres, Jean Brucy y Eric Bernard, el finlandés Kari Tiainen, el portugués Paulo Manuel Marques. Todos ellos con motos KTM.



PATRICK HERTZOG/EPA

El cantante Jhonny Holliday competirá en el Dakar en la categoría de coches con un Nissan.

En coches, el favorito número uno de los españoles será el gerundense Josep María Serviá, que participará al volante de un buggy Schlessler Renault Kangoo del equipo que lidera el francés Jean Louis Schlessler, ganador de dos ediciones (1998 y 1999) de la carrera africana.

También destaca la presencia de experimentados pilotos españoles como Miguel Prieto, Ramón Vila (BMW X5) o Xavier Foj (Toyota).

La lista de aspirantes al triunfo está encabezada por la alemana Jutta Kleinschmidt (Mitsubishi), que en 2001 se convirtió en la pri-

BUGGY SCHLESSER

En coches el favorito de los españoles será Josep María Serviá

mera mujer en ganar la prueba, y Jean Louis Schlessler.

En busca del triunfo también cuentan los japoneses Hiroshi Masuoka y Kenjiro Shionzuka, el portugués Carlos Sousa y el francés Jean Pierre Fontenay (Mitsubishi), el belga Gregoire de Mevius y los también franceses

Thierry Delavergne y Stephane Peterhansel (Nissan).

También parten entre los aspirantes los franceses Bruno Saby (Ford) y Jean Pierre Strugo (Mercedes), el belga Philippe Wambegue (Schlessler) y el ex esquiador galo Luc Alphand (Mitsubishi), ex ganador de la Copa del Mundo de alpino y reconvertido desde hace unos años en piloto de raids.

La vigésima cuarta edición del Dakar se disputará entre el 28 de diciembre y el 13 de enero y estará dividida en catorce etapas. El recorrido total será de 9.436 kilómetros y atravesará cinco países.

ALL STAR PACO VÁZQUEZ PONDRÁ EN JUEGO SU TÍTULO DE MEJOR 'CAÑONERO' DE LA LIGA ACB EN EL PABELLÓN PISUERGA

Valladolid verá al mejor triplista

VALLADOLID. EUROPA PRESS

El escolta del Unicaja de Málaga Paco Vázquez pondrá en juego el título de mejor triplista de la Liga ACB en el próximo concurso de triples del All Star 2001, que se celebrará en Valladolid hoy en el Polideportivo Pisuerga.

Junto a Paco Vázquez, que el año pasado brindó una alegría a su público en el Martín Carpena, se volverá a contar con la participación por tercer año consecuti-

vo de una mujer en el concurso. Si el año pasado fue Nieves Anula, en esta edición la representante femenina será Sandra Gallego.

El base yugoslavo del Real Madrid, Sasha Djordjevic, que se impuso en el torneo celebrado en Valencia en 1994 y posteriormente se alzaría con el título europeo de la especialidad en el FIBA All Star de Tel Aviv-97, figura entre los favoritos para conseguir este galardón.

Entre los participantes aparecen veteranos del concurso como Benito Doblado o Raúl Pérez, que siempre han tenido una actuación destacada, llegando, en el caso del actual jugador del Fórum Valladolid, a ser finalista en Cáceres 96. Otro de los participantes, Pedro Robles, escolta del Gijón Baloncesto, repite en el concurso tras su presencia en Málaga hace un año.

De los debutantes en esta com-

petición hay que destacar a cañoneros de la talla de los norteamericanos Marlon Garnett y Antonio Granger, los balcánicos Milan Gurovic y Dusan Vukcevic, así como los bases españoles Óscar González y David Brabender, que afronta, a sus 31 años, su primera participación. El ganador del concurso se embolsará un premio de 500.000 pesetas, mientras que el segundo clasificado recibirá 250.000 pesetas.

RETIRADA

Mike Smith anuncia su adiós al baloncesto

ALICANTE. EUROPA PRESS

El hasta ahora jugador del Lucentum Mike Smith anunció ayer en rueda de prensa que, tras consultar la decisión su familia, ha decidido retirarse del baloncesto activo. "Me resulta imposible estar a mi nivel habitual en estos momentos", precisó el hispano-norteamericano, de 38 años de edad.

"Siempre -agregó- he tratado de estar al 110 por cien y ahora no puedo hacerlo. He hablado con mi familia, y creemos que lo mejor es dejarlo en este momento. Es lo mejor para el club y para mí".

El jugador americano, que vistió la camiseta de la selección española, valoró lo que ha sido su trayectoria en el deporte de la canasta. "Estoy contento y orgulloso de mi carrera y de mi trabajo hasta el momento, y por supuesto con mi estancia en este club. De todos modos, me quedo a vivir en España, porque esta ya es mi casa".

"Nunca piensas -prosiguió- que te va a llegar el momento, pero ha llegado. Doy las gracias a todos los que han estado conmigo a lo largo de mi trayectoria; y en especial a la gente de Alicante. El futuro del club es bueno, y debe estar en la ACB; desde ahora me convierto en un fan más del Lucentum y les apoyaré".

ANDORRA

Fermín Cacho, estrella de la San Silvestre

SANT JULIA DE LORJA (ANDORRA). EFE

El atleta soriano Fermín Cacho, medalla de oro en los 1.500 metros en los Juegos Olímpicos de Barcelona 92, será la gran atracción de la San Silvestre andorrana, que se disputará hoy en un circuito de 4.800 metros por las calles de Sant Julia de Loria.

Cacho explicó ayer que quiere conseguir la victoria "para afrontar con moral el año próximo, que quiero que sea muy importante en mi carrera. Tenía que poner un punto de salida y decidí que fuera Andorra".

Además del triunfo, el atleta ha dicho que desea reencontrarse con la competición y pasar un buen rato.

Después de Andorra, Fermín Cacho correrá un cross a mediados de enero y su primer gran objetivo serán los Campeonatos de Europa en pista cubierta.

INMOBILIARIA ROMERO

AGENCIA OFICIAL

C. Cervantes, 7-bajo - 16004 CUENCA

Telfs.: 969/ 22.70.85-22.84.54. Fax: 22.70.85

Gestión y Asesoramiento Inmobiliario
Compra-venta, pisos, locales, fincas rústicas,
Traspasos, Alquileres, Valoraciones, Hipotecas

Avda. Castilla-La Mancha
Centro, 5 dormitorios,
baño y aseo para
reformatar. Calefacción
central
11.500.000 pias

Venta de viviendas
En pleno centro de
Cuenca 2 y 3 dormitorios,
vistas, lujo.
Viviendas en construcción
En zona universitaria y
Hnos. Becerril, 2, 3 y 4
dorm. Garaje y trastero

SE DISPONE DE PISOS,
EN CONSTRUCCIÓN, NUEVOS,
USADOS Y LOCALES EN DISTINTAS
ZONAS DE CUENCA

VENTA DE PISOS

- ALAMEDA DEL JÚCAR (Coop. Colón). Planta baja, 4 dorm., 2 baños, calef. central, garaje, trastero.
- ALVARO DE LUNA, 3 dorm., reformado, cocina amueblada, trastero.
- ALVARO DE LUNA, planta primera + buhardilla, 3 dorm., calef. individual, reformada, cocina amueblada.
- ANDRÉS DE CABRERA, 130 m², 7 dorm., vistas a Andrés de Cabrera y San Andrés, para reformar.
- ANTONIO MACHADO, 4 dorm., cocina amueblada, garaje, trastero.
- ANTONIO MAURA, segunda planta, 3 dorm., calef. central, para reformar.
- AVDA. ALFARES (Zona universitaria), 3 dorm., 2 baños, 90 m² útiles, calef. individual, dos plazas de garaje, dos terrazas, piscina.
- AVDA. CASTILLA-LA MANCHA, céntrico, 3 dorm., cuarta planta, para reformar.
- AVDA. CASTILLA-LA MANCHA, 5 dorm., baño y aseo, calef. central, para reformar.
- AVDA. CASTILLA-LA MANCHA, (4 caminos), 3 dorm., baño y aseo, exterior, calef. indiv. ascensor.
- AVDA. DE LA MÚSICA ESPAÑOLA, unifamiliar adosado, 2 plantas, 4 dorm., 2 baños, garaje, trastero, A ESTREÑAR.
- AVDA. DE LOS ALFARES, 3 dorm., baño y aseo, 2 plazas de garaje, trastero, calef., individual, piscina, vistas de padre.
- AVDA. JUAN CARLOS I, 4 dorm., 2 baños, garaje, trastero, calef. y agua c. central.
- AVDA. JUAN CARLOS I, 3 dorm., 2 baños, garaje, trastero, cocina y baños amueblados.
- AVDA. MEDITERRÁNEO (Chalet), 3 plantas, 5 dorm., 2 baños y aseo, muchas reformas, ático, garaje.
- AVDA. VIRGEN DE LAS ANGIUSTIAS, 3ª planta, 80 m², 3 dorm., calef. central.
- AVDA. VIRGEN DE LA LUZ, 4 dorm., cocina y baño arreglados, calefacción individual.
- BALTASAR PORRERO, ático, abuhardillado, calef. individual, garaje, cocina amueblada, económico.
- BELEN, 2 plantas + buhardilla, 2 dorm., calef. y agua caliente central, garaje, nuevo.
- CALDERÓN DE LA BARCA, 4 dorm., 2 baños, garaje, trastero, calef., y agua c. central.
- CARRETERA, 165 m², para oficinas.
- CARRETERA, estudio, 1 dorm., ascensor, calefacción central, económico.
- CARRETERA, 2 dormitorios, calefacción central, ascensor.
- CARRETERA, 3 dorm., calef. central, calef. individual, trastero, vistas a Carretera.
- CARRETERA, primera planta, 100 m², para reformar, vistas a Carretera, para vivienda u oficinas.
- CARETE, 3 dorm., esquina, vistas, sol, calefacción central, trastero.
- CÉSAR GONZÁLEZ RUANO, 4 dorm., 2 baños, 2 plazas de garaje, trastero, calef. central.
- CORTA (Barrio del Castillo), 3 plantas, 4 dorm., baño y aseo, reformada.
- CORRALOJO, apartamento céntrico, dos dormitorios, reformado.
- DIEGO JIMÉNEZ, 3 dorm., para reformar, económico.
- DIEGO JIMÉNEZ, Viviendas en construcción, céntricas, 2 y 3 dorm., calidades de lujo, garaje y trastero.
- DOCTOR GALÍNDEZ, 2 dorm., 31 m², trastero.
- ERCAVICA, 3 dorm., reformado, calef. Indiv. (gas ciudad), cocina amueblada, puerta blindada.
- ESCULTOR JAMETE, 115 m², útiles, 147 m² construidos, 3-4 dorm., garaje.
- FERMÍN CABALLERO, primera planta, 4 dorm., parquet, calef. central, cocina amueblada, trastero.
- GASCAS, 3 dorm., 2 baños, calefacción central, cocina amueblada, parquet.
- GRUPO LA PAZ. Planta baja, 3 dorm., calef. individual, reformado.
- JACINTO BENAVENTE. Planta baja, 3 dorm., patio, garaje, cámara, gas ciudad.
- JORGE TURNER, 5ª planta, 2 dorm., cocina amueblada con electrodomésticos, interior, económico.
- JORGE TURNER, 3 dorm., para reformar, económico, exterior, terraza.
- JUAN GÓMEZ DE MORA, 3 dorm., patio de 24 m², económico.
- MADRID (Villaluze), 3 dorm. baño y aseo, calef. central, garaje, trastero, soleado, cocina amueblada.
- MOSÉN DIEGO DE VALERA (Zapatarias) Zona antigua, 3 dorm., vistas, sol, trastero, 107 m².
- NUESTRA SRA. DE BUEN SUCESO (Galeras), 2 dorm., reformado, calef. individual, céntrico, reformado, cocina amueblada.
- ORTEGA Y GASSET, 4 dorm., 2 baños, calef. central, garaje, trastero, lujo, impecable, aire acondicionado.
- PARQUE DEL HUECAR, 148 m² útiles, 4 dorm., 2 baños, garaje, trastero, lujo.
- PARQUE SAN JULIÁN, 140 m², 4 dorm., vistas al parque, ascensor, trastero.
- PASEO SAN ANTONIO, 5 dorm., 2 baños, reformado, cocina amueblada.
- PLAZA SAN LAZARO (San Antón), 2 plantas, 3 dorm., reformada.
- PRÍEGO, tercera planta, 4 dorm., 2 terrazas, cocina amueblada, calef., y a.c. central.
- RAMÓN Y CAJAL, 2 dorm., calef. individual (gas oil), reformado, cocina amueblada.
- RAMÓN Y CAJAL, 4 dorm., baño y aseo, cocina amueblada, calefacción central, reformado, trastero.
- RESIDENCIAL SAN ANTONIO, adosado, 400 m², nueva construcción.
- REYES CATÓLICOS, 3 dorm., reformado, amueblado, calefacción individual.
- REYES CATÓLICOS, 3 dorm., ascensor, calefacción central, reformado, sol, cocina amueblada.
- REYES CATÓLICOS, 98 m² construidos, 4 dorm., baño y aseo, ascensor, calef. central, armarios empotrados.
- RÍO CARMEL, 2 dorm., calef. individual (gas ciudad), cocina amueblada, calefacción individual.
- RÍO HUECAR, Chalet unifamiliar zona Ctra. Valencia, 4 plantas, 4 dorm., 2 baños y aseo, garaje (puerta automática), cocina amueblada.

SE DISPONE DE PISOS,
EN CONSTRUCCIÓN, NUEVOS,
USADOS Y LOCALES EN DISTINTAS
ZONAS DE CUENCA

VENTA DE PISOS

- SAN COSME, 4 dorm., baño y aseo, garaje, trastero, vistas a Cuenca.
- SANTA TERESA, 2 dorm., 65 m², reformada, exterior, calef., individual, patio y trastero.
- SANTA TERESA, casa unifamiliar, 65 m² de vivienda + 25 de sótano, patio.
- SAN LAZARO (San Antón), 2 dorm., reformado, cámara, calef. indiv. (gas oil).
- SAN LAZARO, 4ª planta + cámara, 2 dorm., vistas, económico.
- SEVERO CATALINA (Casco Antiguo), 1 dorm., magníficas vistas, chimenea.
- SIERRA CANALES, (500), 2-3 dormit., calefacción individual (gas ciudad), reformado, cocina amueblada.
- SUBIDA CERRO MOLINA, primera planta, 3 dorm., céntrico, soleado, calef. central.
- TIROADORES ALTOS, planta baja, 70 m² de vivienda + 21 m² de patio.
- TIROADORES BAJOS, casa de 59 m², para reformar o tirar y construir.
- TOLEDO, 3 dorm., calef. individual, exterior, económico, planta baja, terraza, soleado.
- TRAVESÍA LORENZO GONÍ, 4 dorm., 2 baños, exterior, cocina amueblada, calef. individual, garaje y trastero.

CASAS Y CHALETS

- ARCAS, (Chalet adosado), 4 dorm., 2 baños, garaje, cocina amueblada, dabo de 150 m².
- ARCAS, casas unifamiliares adosadas, 137 m² construidos, 4 dorm., 3 baños, garaje, patio, nueva construcción.
- BETETA, 2 plantas, 3 dorm., patio, antigüedad 10 años.
- CAMPILLO DE ALTOBUYE, 120 m², 5 dorm., 2 baños, cocina amueblada, garaje, calef. individual (tarifa nocturna).
- CAÑADA MOLINA, chalets con muchas mejoras, buenas vistas, 5 dorm.
- CAÑAVERRAS, casa para reformar o tirar, superficie de casa y corral 800 m².
- CARRASCOSA SIERRA, 80 m², 3 dorm., NUEVA, económica.
- HORCAJO DE SANTIAGO, 3 dorm., baño y aseo, sin calefacción, cocina amueblada, 90 m², patio, garaje, trastero.
- LA FRONTERA, casa de 2 plantas de 72 m², cada una, arreglada, buena situación, económica.
- LAS PERNALLOSAS, 1.000 m² de parcela, 2 plantas, reformado, cocina amueblada, calef., indiv. ajardinado, garaje.
- NAHARROS, solar de 260 m², a tres calles.
- NOHALES, casa de 3 plantas, NUEVA, garaje, patio de 80 m² aprox. vallada.
- PINAR DE JABAGA, 900 m² de parcela, 240 m² de construcción, 4 dorm., 2 baños, garaje, barbacoa.
- PINAR DE JABAGA (Chalet), 3.000 m² de parcela, 300 m² de vivienda, 7 dorm., 2 baños y aseo, barbacoa, piscina, pista de tenis, agua corriente y dos pozos.
- PORTALRUBIO, CASA NUEVA, 4 dorm., 140 m² patio de 47 m², bodega.
- SEÑORIO DEL PINAR, CHALETS DE VARIOS TIPOS, PAREDES VARIAS SUPERFICIES, ANÍMATA ENTRADA, ENTREGA 6 MESES, FACILIDADES.
- SEÑORIO DEL PINAR, 600 m² de parcela, 5 dorm., 2 baños y garaje.
- SEÑORIO DEL PINAR, chalet en construcción, 570 m² de parcela, 200 m² de vivienda, garaje, 2 plantas, 4 dorm., 2 baños y aseo.
- TARANCÓN, Chalet unifamiliar de 4 plantas, 550 m² de parcela y 550 m² de construcción, lujo.
- VALDECAÑAS, chalets de 2 y 3 dormit. NUEVA CONSTRUCCIÓN.
- VILLALBA DE LA SIERRA, piso de 3 dormitorios, buena zona. Económico.
- HUELAMO, Molino de Juan Romero, Carretera Cuenca a Tragacete, Molino y 2 viviendas, cuerdas, pajar, 12 Has. valladas. Plantación chopos, concesión de aguas.

ALQUILER DE LOCALES

- ANTONIO MAURA, céntrico, 30 m², junto al TOGAR, económico
- AVDA. CASTILLA-LA MANCHA, 300 m², acondicionado.
- AVDA. CASTILLA-LA MANCHA, 120 m² + sótano.
- AVDA. ALFARES, 50 m² acondicionado.
- CAÑÓNIGO MUÑOZ Y SOLIVA, 80 m², acondicionado.
- CARETE, 100 m², acceso a vehículos, carga y descarga.
- CERVANTES, 150 m², acondicionado, céntrico.
- COLÓN, 120 m² acondicionado.
- DALMACIO GARCÍA IZCARRA, 100 m² semiacondicionado.
- FERMÍN CABALLERO, 140 m², mucha fachada comercial, acondicionado.
- FRAY LUIS DE LEÓN, 80 m² de planta + 80 m² de sótano, acondicionado.
- HERMANOS BECERRIL, 120 m² acondicionado, 1ª línea.
- HERMANOS BECERRIL, 400 m² ACONDICIONADO.
- HERMANOS BECERRIL, 75 m², totalmente acondicionado para PELUQUERÍA.
- HERMANOS BECERRIL, amplia oferta de locales de 90 m² a 900 m².
- RESIDENCIAL SAN JOSÉ, VARIOS LOCALES Y PRECIOS.
- REYES CATÓLICOS, 160 m², acondicionado, ideal para oficinas.
- SAN DAMIÁN, 120 m² aprox y 25 de sótano, 2 aseos, divisible.
- SÁNCHEZ VERA, (esquinazo) 70 m², MUJY COMERCIAL.
- FERMÍN CABALLERO, 140 m², esquina, 20 m² de fachada, económico.
- PLAZA DEL ESPLIEGO, 160 m², facilidades.
- RESIDENCIAL SAN JOSÉ, VARIOS LOCALES Y PRECIOS.
- RESIDENCIAL SAN ANTONIO, 225 m², en vaso.
- PASEO SAN ANTONIO, 70 m², acondicionado.
- VILLALUZ, 140 m², acondicionado y 250 m² divisible.
- SAN COSME, 100 m², acondicionado.
- EDIFICIO ALEGRÍA (CENTRO COMERCIAL 4C) acceso directo a Avda. C-La Mancha, acondicionado.
- EDIFICIO ALEGRÍA (CENTRO COMERCIAL 4C), acondicionado.
- HERMANOS BECERRIL, 900 m², mucha luz, divisible.

VENTA Y ALQUILER DE NAVES

- AVDA. CRUZ ROJA 1 100 m² 1ª línea.
- POLÍGONO CUBERG 350 m² 300 m² 2.000 m².
- POLÍGONO CAMPISA, 300 m².
- ALQUILER SOLAR, 3000 m² Ctra. de Alcázar, Vallado.

VENTA DE PARCELAS

- VILLALBA DE LA SIERRA, 1800 m², vallado, zona imborjable.
- Varias parcelas en todas las zonas urbanas, rústicas, comercial, industrial, pinar, labor, etc.

FINCAS RÚSTICAS EXCLUSIVAS PROVINCIA DE CUENCA:

- * 990 Has., monte, pastos ganado, labor, cesterío.
- * 300 Has. labor secano, zona manchuela.
- * 215 Has., labor 170 Has el resto monte bajo.
- * 475 Has. labor y monte pinar, coto de caza.
- * 102 Has. labor, regadío, abundancia de agua

PROVINCIA DE ALBACETE:

- * 190 Has., labor.
- * 1.500 Has. 500 de labor, resto monte bajo, coto de caza, casa palacio y otras edificaciones.
- * 500 Has. monte bajo, coto de caza, caserío importante de construcción reciente.

PROVINCIA DE CIUDAD REAL:

- * 180 Has. viñedo, bodega, caserío en buen estado, luz eléctrica
- * 1.800 Has. labor y monte, coto de caza mayor.
- * 30 Has. viñedo y olivar, buen caserío.

PROVINCIA DE GUADALAJARA:

- * 650 Has. labor y monte bajo

PROVINCIA DE TOLEDO:

- * 180 Has. de labor.

PROVINCIA DE MADRID:

- * 219 Has. regadío y secano.

VARIAS FINCAS RÚSTICAS EN TODAS LAS PROVINCIAS DE CASTILLA-LA MANCHA.

- SANTA MÓNICA, 3 dorm., calef. individual, cocina amueblada, garaje, NUEVO.

- TARANCÓN. Planta baja, 3 dorm., calef. y agua c. central, amueblado.

VENTA Y ALQUILER DE OFICINAS

- CARRETERA, 100 m² VENTA, edificio exclusivo de oficinas.
- CARRETERA, 90 m². Aire acondicionado, caja luz, 85.000 pias.
- CARRETERA, 160 m², 1ª planta.
- CARRETERA, 2 despachos, luz. Edificio de oficinas.
- COLÓN, exterior 120 m², 70.000 pias.
- PZA. DE CÁNOVAS, 100 m².
- PZA. DE CÁNOVAS, 300 m². Entrada directa desde la calle.

VENTA DE LOCALES

- AVDA. MEDITERRÁNEO, 51 m² de planta + 52 m² de sótano, económico.
- AVDA. MEDITERRÁNEO, varias superficies.
- AVDA. MEDITERRÁNEO, 65 m².
- CALDERÓN DE LA BARCA, sótano (luces y ventilación), 270 m².
- CARETE, 90 m², económico.
- CARRETERA, 400 m².
- DALMACIO GARCÍA IZCARRA, 110 m².
- FERMÍN CABALLERO, 175 m². ZONA INNEJORABLE.
- PLAZA DE CÁNOVAS, 160 m², acondicionado, ideal para oficinas.
- DIEGO JIMÉNEZ, 70 m² planta + 100 m² sótano.
- ERAS DEL TÍO CAÑAMÓN, 140 m² + 140 atillo.
- ACONDICIONADO.
- HERMANOS BECERRIL, varios tamaños.
- PLAZA DEL ESPLIEGO, 230 m², revalorización.
- TENIENTE BENÍTEZ, 160 m².
- JORGE TURNER, 130 m² mucha fachada.
- REPÚBLICA ARGENTINA, 90 m².
- REPÚBLICA ARGENTINA, Negocio de hostelería funcionando, totalmente reformado, BUEN PRECIO.
- CARETE, 80 m², derechos de calefacción, muy económico.
- CARETE, 100 m², acceso vehículos, carga y descarga.

- EDIFICIO ALEGRÍA (CENTRO COMERCIAL 4C) acceso directo a Avda. C-La Mancha, acondicionado.
- HERMANOS BECERRIL, primera línea, varias superficies.
- JORGE TURNER, 120 m², mucha fachada.
- LUSONES, 80 m², económico.
- PRINCESA ZAIDA, 300 m², acondicionado.
- SAN COSME, 80 m² + 30 m² de sótano, acondicionado.
- VILLALBA, esquina (METROS A CONVENIR).
- ZONA CENTRO, Mason completamente instalado y a pleno rendimiento, terraza.

ALQUILER DE LOCALES

- ANTONIO MAURA, céntrico, 30 m², junto al TOGAR, económico
- AVDA. CASTILLA-LA MANCHA, 300 m², acondicionado.
- AVDA. CASTILLA-LA MANCHA, 120 m² + sótano.
- AVDA. ALFARES, 50 m² acondicionado.
- CAÑÓNIGO MUÑOZ Y SOLIVA, 80 m², acondicionado.
- CARETE, 100 m², acceso a vehículos, carga y descarga.
- CERVANTES, 150 m², acondicionado, céntrico.
- COLÓN, 120 m² acondicionado.
- DALMACIO GARCÍA IZCARRA, 100 m² semiacondicionado.
- FERMÍN CABALLERO, 140 m², mucha fachada comercial, acondicionado.
- FRAY LUIS DE LEÓN, 80 m² de planta + 80 m² de sótano, acondicionado.
- HERMANOS BECERRIL, 120 m² acondicionado, 1ª línea.
- HERMANOS BECERRIL, 400 m² ACONDICIONADO.
- HERMANOS BECERRIL, 75 m², totalmente acondicionado para PELUQUERÍA.
- HERMANOS BECERRIL, amplia oferta de locales de 90 m² a 900 m².
- RESIDENCIAL SAN JOSÉ, VARIOS LOCALES Y PRECIOS.
- REYES CATÓLICOS, 160 m², acondicionado, ideal para oficinas.
- SAN DAMIÁN, 120 m² aprox y 25 de sótano, 2 aseos, divisible.
- SÁNCHEZ VERA, (esquinazo) 70 m², MUJY COMERCIAL.
- FERMÍN CABALLERO, 140 m², esquina, 20 m² de fachada, económico.
- PLAZA DEL ESPLIEGO, 160 m², facilidades.
- RESIDENCIAL SAN JOSÉ, VARIOS LOCALES Y PRECIOS.
- RESIDENCIAL SAN ANTONIO, 225 m², en vaso.
- PASEO SAN ANTONIO, 70 m², acondicionado.
- VILLALUZ, 140 m², acondicionado y 250 m² divisible.
- SAN COSME, 100 m², acondicionado.
- EDIFICIO ALEGRÍA (CENTRO COMERCIAL 4C) acceso directo a Avda. C-La Mancha, acondicionado.
- EDIFICIO ALEGRÍA (CENTRO COMERCIAL 4C), acondicionado.
- HERMANOS BECERRIL, 900 m², mucha luz, divisible.

VENTA Y ALQUILER DE NAVES

- AVDA. CRUZ ROJA 1 100 m² 1ª línea.
- POLÍGONO CUBERG 350 m² 300 m² 2.000 m².
- POLÍGONO CAMPISA, 300 m².
- ALQUILER SOLAR, 3000 m² Ctra. de Alcázar, Vallado.

VENTA DE PARCELAS

- VILLALBA DE LA SIERRA, 1800 m², vallado, zona imborjable.
- Varias parcelas en todas las zonas urbanas, rústicas, comercial, industrial, pinar, labor, etc.

FINCAS RÚSTICAS EXCLUSIVAS PROVINCIA DE CUENCA:

- * 990 Has., monte, pastos ganado, labor, cesterío.
- * 300 Has. labor secano, zona manchuela.
- * 215 Has., labor 170 Has el resto monte bajo.
- * 475 Has. labor y monte pinar, coto de caza.
- * 102 Has. labor, regadío, abundancia de agua

PROVINCIA DE ALBACETE:

- * 190 Has., labor.
- * 1.500 Has. 500 de labor, resto monte bajo, coto de caza, casa palacio y otras edificaciones.
- * 500 Has. monte bajo, coto de caza, caserío importante de construcción reciente.

PROVINCIA DE CIUDAD REAL:

- * 180 Has. viñedo, bodega, caserío en buen estado, luz eléctrica
- * 1.800 Has. labor y monte, coto de caza mayor.
- * 30 Has. viñedo y olivar, buen caserío.

PROVINCIA DE GUADALAJARA:

- * 650 Has. labor y monte bajo

PROVINCIA DE TOLEDO:

- * 180 Has. de labor.

PROVINCIA DE MADRID:

- * 219 Has. regadío y secano.

VARIAS FINCAS RÚSTICAS EN TODAS LAS PROVINCIAS DE CASTILLA-LA MANCHA.

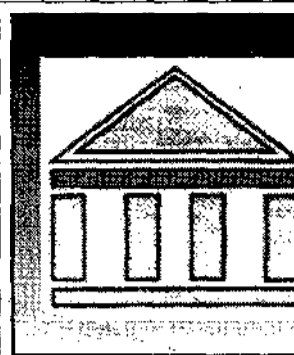

Inmobiliaria Sánchez Vera

Agencia Oficial

C/ Sánchez Vera, 8 - Bajo CUENCA

969 23 25 22

Fax: 969 23 25 21

VENTA DE PISOS

- ANTON MARTÍN, apartamento de 100 m², para reformar.
- ANTONIO MACHADO, 4 dorm., 2 baños, trastero, ascensor, nueva construcción.
- ALFONSO VIII, 70 m², con 3 dormitorios, ascensor.
- BALTASAR PORRERO, 3 dorm., salón, cocina y baño, calefacción individual, cocina amueblada.
- BELEN, 70 m², planta baja, salón y cocina, 1ª planta, baño y aseo, trastero, cocina amueblada.
- GARDENAL PATA, 80 m², 3 dormitorios, salita, baño, aseo, para reformar.
- CARRETERA, duplex de 220 m², nueva construcción.
- CARRETERA, 80 m², 3 dorm., con calefacción central.
- CASTILLA LA MANCHA, 65 m², 2 dormitorios, salón, cocina y baño, para acondicionar.
- CAÑADA MOLINA, chalet de 240 m², con parcela de 1.500 m².
- COLÓN, apartamento de nueva construcción, 2 dorm., salón, cocina y baño, ascensor y calefacción.
- CHALET CAÑADA MOLINA, 1.500 m² de parcela, chalet de 240 m², nueva construcción.
- DOCTOR GALÍNDEZ, 170 m², muy buena situación.
- ESCULTOR JAMETE, 115 m², útiles, 147 m² construidos, 3-4 dorm., garaje.
- FERMÍN CABALLERO, 170 m², 4 dorm., baño y aseo, calefacción central, ascensor y calefacción central.
- FRAY LUIS DE LEÓN, 3º piso, 3 dorm., salón, cocina y baño, para reformar, buen precio.
- GRUPO GENERAL FANABE, 3 dormitorios, cocina, baño, con calefacción central y ascensor.
- JORGE TURNER, 120 m², 4 dorm., salón, cocina, 7 baños, con calefacción central.
- JUNTA A CASA CULTURA, 250 m², 4 dorm., salón, cocina, 2 baños, calefacción y ascensor.
- MENÉNDEZ PIELAYO (María José), planta baja, 60 m², para acondicionar.
- MENÉNDEZ PIELAYO (María José), 1º piso, 80 m², para acondicionar.
- LAS POSICIONES, 3 dorm., con vistas al río, 85.000 pias.
- PARQUE DEL HUECAR, 3 dorm., calef. individual, con ascensor.
- PZA. DE LA CONSTITUCIÓN, apart. de 7 dorm., salón, cocina y baño, con ascensor y calefacción central.
- PZA. DE LA CONSTITUCIÓN, 1ª planta, 113 m², con 60 m² de patio, para remodelar.
- PLAZAS (entre C. Cervantes) solar de 1.500 m², con 200 m² de solar, 300 m² de solar, con ascensor y luz de led.
- RAMÓN Y CAJAL, (Moralitas), 4 dorm., salón, baño, cocina y aseo, para acondicionar, 1º piso.
- RAMÓN Y CAJAL, 150 m², 4 dorm., salón, cocina, 4 baños, totalmente reformado.
- RAMÓN Y CAJAL, 80 m², 4 dorm., salón, cocina, dos baños, totalmente reformado.
- REYES CATÓLICOS, 90 m², 3 dorm., cocina y baño, calefacción de gas ciudad, reformado.
- REYES CATÓLICOS, 3 dorm., salón, cocina y aseo.
- SANTA LUCIA, 80 m², 3 dorm., salón, cocina y aseo, con patio.
- SÁNCHEZ VERA, apartamento de 120 m², con terraza, ascensor y calefacción central, para acondicionar.
- SAN LAZARO, 4 dorm., con vista al río, con 2 plazas de garaje, baño, aseo, reformado.
- SANTIAGO LÓPEZ, junto a la Iglesia La Paz, apartamento de 31 m², 200 m² calefacción central, 1ª planta.
- TIROADORES BAJOS, 8ª planta, 3 dormitorios, cocina, baño, aseo, reformado.
- TIROADORES ALTOS, 2ª planta, 600 m², con 200 m² de solar, con 200 m² de solar, con 200 m² de solar.
- CAÑADA MOLINA, chalet de 240 m², con parcela de 1.500 m².
- VILLALBA DE LA SIERRA, 1800 m², vallado, zona imborjable.
- VIRGEN DE LAS ANGIUSTIAS, 4 dorm., salón, cocina y baño, con calefacción y ascensor.
- ZONA CASCO ANTIGUO, Jardín de 1000 m², casa de 700 m², para acondicionar.
- ZONA CTRA. ALCÁZAR, chalet nueva construcción, 300 m².

VENTA EN LA PROVINCIA DE CUENCA

- ALICANTE, 180 m², acondicionado, con posibilidad de sótano.
- ANDRÉS DE CABRERA, 115 m², esquina C/ Del Peso, buena situación.
- AVDA. MEDITERRÁNEO, bar totalmente montado.
- AVDA. MEDITERRÁNEO, 65 m², con aseo y almacén.
- CASTILLA LA MANCHA, centro comercial 4 Caminos, 80 m² acondicionado.
- ERCAVICA, 230 m², excelente precio.
- FERMÍN CABALLERO, 150 m², acondicionado



API 9007
INMOBILIARIA MANGANA

Agencia Oficial
C/ Carretera, 3 - 1º - CUENCA
Tel.: 969 23 22 92
969 23 31 33
Fax: 969 22 08 86

Nueva construcción de chalet, 4 plantas, excelentes calidades, precio interesante

PISOS EN PARQUE DE SAN JULIAN 4 y 5 dorm., hasta 220 m², con garaje, de LUJO

NUEVA CONSTRUCCIÓN DE PISO,

Tiradores Bajos, calidades excelentes, garaje, BUEN PRECIO

- OFERTAS**
- ALVARO DE LUNA, 3 dorm., trastero, reformado, 10.500.000 ptas.
 - BALTASAR PORREÑO, 75 m², 3 dorm., cocina amueblada, calef., indiv., garaje, 13.900.000 ptas.
 - DIEGO JIMÉNEZ, 130 m², 5 dorm., baño, ascensor, calef. central, 11.500.000 ptas.
 - RÍO CABRIEL, 2 dorm., cocina amueblada, calef. indiv., 6.500.000 ptas.

- VENTA DE PISOS**
- ALAMEDA DEL JUCAR, 120 m², amueblado, 3 dorm., parquet, trastero.
 - ALFONSO VIII, casa de 4 plantas, vistas a lo lejos.
 - ALFONSO VIII, 90 m², 2 dorm., calef., 100 m².
 - ALFONSO VIII, 100 m², 4 dorm., 2 baños, cocina, terraza de 20 m², balcón de 40 m², vistas a lo lejos.
 - ALVARO DE LUNA, casa de 90 m², 3 dorm., cocina amueblada, calef. indiv., trastero, reformado.
 - ALVARO DE LUNA, 3 dorm., trastero, reformado.
 - ANDRÉS DE CABRERA, 85 m², para reformar.
 - AVDA. LOS ALFARES, 3 dorm., 2 baños, 2 garajes, piscina.
 - AVDA. LOS ALFARES, 4 dorm., trastero, para reformar.
 - AVDA. LOS ALFARES, duplex 130 m², 4 dorm., 2 baños, cocina amueblada, parquet, calef. indiv., trastero, garaje, ascensor.
 - BALTA SAR PORREÑO, 90 m², 3 dorm., 1 baño, calef., indiv., Parquet, trastero y garaje.
 - SAR EN FUNCIONAMIENTO, en caso antiguo, 136 m², se vende con casa.
 - BELEN, duplex, 77 m², 2 dorm., cocina amueblada, económico, calef. central.
 - BELEN, casa para reformar, 2.100.000 ptas.
 - BELEN, 70 m², 2 dorm., calef., trastero, económico.
 - BELEN, casa de 75 m², 3 dorm., calef., indiv., garaje opcional.
 - CALDERÓN DE LA BARCA, 130 m², 4 dorm., 2 baños, cocina amueblada, parquet, calef., trastero y garaje, ascensor.
 - CAMINO CANETE, 82 m², 3 dorm., cocina amueblada, calef. central y trastero.
 - CARRETERIA, 50 m², 2 dorm., calef. Central, parquet, ascensor.
 - CARRETERIA, 5 dorm., 2 baños y aseó, tarima, calef. central, trastero, ascensor.
 - CARRETERIA, duplex, 5 dorm., 3 baños, parquet, calef. central, trastero, ascensor.
 - CARRETERIA, 76 m², 3 dorm., se amueblado, calef. central, precio interesante.
 - CESAR GONZALEZ RUANO, 107 m², 4 dorm., 2 baños, cocina amueblada, ascensor, trastero y garaje.
 - CHALET, Parque Sol, 90 m², 4 dorm., 3 dorm., cocina amueblada, suelos de parquet y mármol, calef. indiv., gas, 2 plantas.
 - COLÓN, 70 m², cocina amueblada, económico.
 - COLÓN, 70 m², 2 dorm., cocina amueblada, suelos de mármol, trastero.
 - COLÓN, 102 m², 3 dorm., salón grande, calef., totalmente reformado.
 - DIEGO JIMÉNEZ, 2 dorm., 1 baño, cocina amueblada, a estrenar, precio económico.
 - DIEGO JIMÉNEZ, 4 dorm., baño y aseó, calef. central, trastero, buen precio.
 - DIEGO JIMÉNEZ, 85 m², 3 dorm., mucha luz, precio económico.
 - DOCTOR FERRAN, 2 dorm., calef., trastero, cocina amueblada, económico.
 - DOCTOR GALINDEZ, 70 m², 2 dorm., cocina amueblada, calef. central, trastero.
 - ERCAVICA, 82 m², 3 dorm., baño, calef. indiv., reformado.
 - FERNÁN CABALLERO, 160 m², 4 dorm., 3 baños, cocina amueblada, calef. central, plaza de garaje amplia.
 - FERNÁN CABALLERO, 90 m², 3 dorm., 2 baños, cocina amueblada,

- parquet, calef. central, ascensor, reformado.
- FERNANDO ZÓBEL, 130 m², 4 dorm., 2 baños, cocina amueblada, suelos de parquet y terrazo, calef. central, ascensor, garaje y trastero.
- GRUPO GENERAL FANJUL, 90 m², 3 dorm., baño y aseó, cocina amueblada, calef. central, trastero, exterior, reformado.
- GRUPO SAN JULIÁN, 2 dorm., calef. central, cocina amueblada, reformado.
- LA MONEDA, 2 plantas para reformar, económico, Acceso por Tintes 80 m².
- LUSONES, 70 m², 3 dorm., cocina amueblada, reformado, semiamueblado.
- MARCELINO MENÉNDEZ Y PELAYO, 50 m², apartamento, 3 dorm., 2 salones, cocina amueblada, sin gastos de comunidad.
- MARIANO CATALINA, 100 m², 4 dorm., 1 baño, cocina amueblada, parquet, calef. central, trastero, soleado.
- MIGUEL DE UNAMUNO (Villa Luz), 2 dorm., cocina amueblada, calef., trastero, garaje opcional.
- ORTEGA Y GASSET, 105 m², 4 dorm., parquet, cocina amueblada, calef. central, garaje, trastero, ascensor.
- ORTEGA Y GASSET, 105 m², 4 dorm., calef. central, garaje, trastero, ascensor.
- PARQUE DEL HUÉCAR, 150 m², 4 dorm., 2 baños, parquet, trastero y garaje, reformado.
- PARQUE SAN JULIÁN, 150 m², 5 dorm., 2 baños, cocina amueblada, parquet, calef. Central, ascensor y trastero.
- PARQUE SAN JULIÁN, 140 m², 4 dorm., 2 salones, baño, parquet, ascensor, 2 terrazas.
- PARQUE SAN JULIÁN, 40 m², 1 dorm., salón, baño, para oficinas.
- PARQUE SOL, chalet de 90 m², 4 dorm., 2 baños y aseó, parquet y garaje.
- PASEO SAN ANTONIO, 110 m², 3 dorm., 1 baño, calef., central.
- PLAZA CONSTITUCIÓN, 100 m², 4 dorm., 2 baños, parquet, terraza, calef. Central, trastero, ascensor.
- PINO BOROJA, 3 dorm., 1 baño y aseó, cocina amueblada, calef. central, garaje, trastero y ascensor.
- RAMÓN Y CAJAL, 2 dorm., cocina amueblada, trastero, amueblado.
- REPÚBLICA ARGENTINA, 4 dorm., 1 baño, trastero, calef., eléctrica, soleado.
- RETRO, duplex, 4 dorm., 2 baños, cocina y despensa, terraza de 15 m². Buen precio.
- REYES CATÓLICOS, 70 m², 3 dorm., 1 baño, cocina amueblada, ascensor, calef. Central, reformado.
- REYES CATÓLICOS, 80 m², 3 dorm., cocina amueblada, calef. individual, buen precio.
- REYES CATÓLICOS, 75 m², 3 dorm., 1 baño, calef. central, para reformar.
- SANTA M^a DE LA CABEZA, 3 dorm., 70 m², reformado, mucha luz, calef. central.
- SANTA ANA, 90 m², 4 dorm., trastero, gran terraza.
- SANTA TERESA, 80 m², 2 dorm., calef., garaje.
- SANTA TERESA, 3 dorm., baño y aseó, patio, reformado.
- SANTIAGO LÓPEZ, 60 m², 3 dorm., calef., central, trastero, económico.
- SAN ANTÓN, Casa de 60 m², 2 dorm., 3.500.000 ptas.
- SAN LAZARO, solar para edificar, económico.
- SAN LAZARO, Casa de 2 dorm., económica.
- SAN LAZARO, 60 m², 3 dorm., para reformar.
- SAN LAZARO, 3 dorm., calef., reformado, muy económico, 2 plantas.
- SAN LAZARO, 3 dorm., cocina amueblada, calef. indiv., trastero.
- SEGOBRIGA, 90 m², 4 dorm., cocina amueblada, calef. indiv., trastero.
- TIRADORES, casa para reformar, 3.700.000 ptas.
- TIRADORES ALTOS, 85 m², 3 dorm., patio, cocina amueblada, calef. indiv.
- TIRADORES BAJOS, casa para reformar, buen precio.

TIRADORES BAJOS, 90 m², de solar para edificar

ALQUILER DE PISOS

- CARRETERIA, 3 dorm., 2 baños, cocina amueblada, calef. individual, sin muebles.
- CARRETERIA, 5 dorm., cocina amueblada, calef. Central, 2 baños sin muebles.
- PARQUE SOL, chalet, 90 m², 4 dorm., 2 baños, amueblado.
- PISOS DE PLAZA DE LA HISPANIDAD, 5 y 6 dorm., con ascensor, Buen precio.
- PLAZA DE LA CONSTITUCIÓN, 4 dorm., calef. central, sin muebles.
- RAMÓN Y CAJAL, 4 dorm., sin muebles, mucha luz, calef. indiv.
- REYES CATÓLICOS, 3 dorm., cocina amueblada, sin muebles, calef. individual.
- RÍO CABRIEL, 4 dorm., amueblado, 2 baños, calef. Central, ascensor, opción de garaje.
- SANTA ANA, sin muebles, 4 dorm., calef. Central, soleado.
- VILLALBA DE LA SIERRA, piso de 3 dorm., cocina amueblada, chimenea, muy económica.
- VILLALBA DE LA SIERRA, 4 dorm., 2 baños, cocina amueblada, calef. individual.

LOCALES EN VENTA Y ALQUILER

- ALICANTE, 80 m², en planta, 70 m², en sótano, buen precio.
- ALICANTE, 260 m², en planta y 300 m², en sótano, venta o alquiler.
- ANTONIO MACHADO, 192 m², aire acondicionado, 1 aseó, almacén, totalmente acondicionado.
- AVDA. CASTILLA LA MANCHA, 60 m², buen precio.
- CARRETERIA, los mejores locales desde 200 m².
- CENTRO COMERCIAL CUATRO CAMINOS, precio interesante.
- CUATRO CAMINOS, 219 m².
- DALMACIO GARCIAIZCARRA, 70 m², acondicionado, posibilidad de 200 m².
- ERAS DEL TIO CANAMON, 1.000 m², venta o alquiler.
- ERAS DEL TIO CANAMON, 140 m², en planta baja, 140 m², en planta primera, acondicionado.
- ERCAVICA, varios, 170 m², 180 m², acondicionado.
- GENERAL FANJUL, 80 m², acondicionado, económico, venta.
- JORGE TORNER, varios.
- JUNGLANILLA, 180 m², 2 plantas, acondicionado, económico.
- PARQUE SAN JULIAN, 200 m², en solar.
- PASAJE CARRETERIA, (varios).
- PASEO SAN ANTONIO, 400 m², acondicionado.
- PLAZA MAYOR, 125 m², acondicionado, buen precio.
- VALVERDE DE JUCAR, edificio de tres plantas, para vivienda y para negocios, oportunidad.
- VILLA LUZ, 300 m², en obras.

PARCELAS CASAS Y CHALETS

- ALBALATE DE LAS NOGUERAS (casa), 100 m², con patio, chimenea y cueva.
- CASA EN CANADA MOLINA, 165 m², con terreno de 900 m², muy económica.
- CASA EN CANADA MOLINA, 750 m², de terreno, 250 m², de vivienda, 3 plantas, 6 dorm., 2 baños, bodega, césped con riego automático, barbacoa.
- CHALET, Ctra. Madrid, 3 plantas, 400 m², parcela.
- NOHALES, parcela de 1.300 m², con agua económica.
- PARCELAS SEÑORIO DEL PINAR, económicas.
- PARCELAS EN CTRA. MADRID, VARIAS, BUEN PRECIO.
- PARCELAS EN JABAGA, SUELO URBANO, CON AGUA, LUZ Y ALCAANTARILLADO, BUEN PRECIO.
- PARAJE HOVA CERVERA, Ctra. Valencia, parcela de 5.580 m², casa de 2 dormitorios, baño y cocina amueblada, piscina y pista de tenis.
- TERRENOS INDUSTRIALES

MÁS INFORMACIÓN POR FALTA DE ESPACIO EN NUESTRAS OFICINAS

Vieco INMOBILIARIA
C/ COLON, 76-1º

API
Colegiado 9009
Teléfono 969 232 248
Telf. y Fax: 969 232 242

ZONA CENTRO
1 a 5 dormitorios y duplex
Garaje y trastero
Máximas calidades
Entrega aproximadamente en 2 años

NUEVA CONSTRUCCIÓN 2, 3, 4 y 5 dormitorios y Unifamiliares
* Residencial San José
* Parque Sol
* Universidad
* Nohales - Unifamiliares
* Parque Europa
* Carretería

- OCASIONES:**
- ALFÉREZ RUBIANES, 4 dorm., 100 m², exterior, 10.500.000 ptas.
 - AVDA. CASTILLA LA MANCHA, 3 dorm., calef. Exterior, 9.000.000 ptas.
 - ERCAVICA, 3 dorm., 80 m², calef. Mucha luz, 8.300.000 ptas.
 - MARTÍN ALHAJA, 2 dorm., 70 m², calef. Mucha luz, 6.300.000 ptas.
 - MUNOZ Y SOLIVA, 3 dorm., 75 m², todo exterior, 5.300.000 ptas.
 - PARQUE SOL, chalet 4 dormitorios, 3 baños, cocina amueblada, porche y patio, 21.000.000 ptas.
 - SANTA LUCIA, 2 dorm., 45 m², calef., Trastero, Reformado. Todo exterior, 5.200.000 ptas.
 - TIRADORES BAJOS, 2 dorm., 35 m², 3.300.000 ptas.
 - VILLA LUZ, varios 2, 3 y 4 dorm., 2 wc., cocina amuebl. Garaje y trastero. Buen precio.
 - ALFÉREZ RUBIANES, 3 dorm., 87 m², calef. central, ascensor.
 - ALONSO DE CÉSPEDES, 3 dorm., 80 m², calef. Cocina amueblada, calef. Impecable.
 - ALVARO DE LUNA, 3 dorm., 75 m², trastero, reformado.
 - ÁNGEL CAMPO CERDÁN, Bajo, 3 dorm., 80 m², calef. central, Trastero.
 - ANTONIO MACHADO, 4 dorm., 100 m², 2 wc., cocina amuebl. 2 plazas garaje y trastero. Vista a Cuenca.
 - ANTONIO MAURA, 3 dorm., 80 m², trastero, Mucha luz.
 - ATAULFO ARGENTA, 3 dorm., 85 m², calef. Garaje y trastero. Impecable.
 - AVDA. ALFARÉS, 3 dorm., 85 m², 2 wc., cocina agua, garaje y trastero. Impecable.
 - AVDA. C-LA MANCHA, 95 m², 4 dorm., calef. Mucha luz.
 - AVDA. ALFARÉS, 120 m², 6.000.000.
 - AVDA. ALFARÉS, 90 m², 4 dorm., calef., reformado. Vistas al Río.
 - AVDA. VIRGEN ANGIUSTIAS, 4 dorm., 90 m², 2 wc., calef., ascensor, Exterior.
 - AVDA. VIRGEN ANGIUSTIAS, 3 dorm., 85 m², calef. Todo exterior.
 - AVDA. VIRGEN ANGIUSTIAS, 3 dorm., 85 m², calef. Todo exterior. Cochera opcional.
 - BALTASAR PORREÑO, ático 3 dorm., 85 m², calef. garaje. Impecable. Mucha luz.
 - CALDERÓN DE LA BARCA, 100 m², 4 dorm., trastero, Exterior.
 - CAÑETE, 5 dorm., calef., trastero. Mucha luz, Reformado.
 - CARRETERIA (nuevas), 3 dorm., garaje y trastero. Opcional.
 - CARRETERIA, 160 m², 5 dorm., exterior.
 - CARRETERIA, 4 dorm., calef., exterior, Reformado.
 - CARRETERIA, apartamento, 2 dorm., ascensor, Mucha luz.
 - CARRETERIA, 290 m², 7 dorm., calef., ascensor, garaje. Gran terraza.
 - CERVANTES, 4 dorm., 120 m², 2 baños, Mucha luz.
 - CERVANTES, 3 dorm., 85 m², calef. Ascensor, Terraza.
 - CESAR G. RUANO, 4 dorm., 110 m², cocina amueblada, calef., garaje y trastero.
 - COLÓN, 3 dorm., 85 m², 2 wc., asc. calef. exterior.
 - COLÓN, 2 dorm., 64 m², cocina amueblada, calef., ascensor. Impecable.
 - COLÓN, 2 dorm., calef., trastero.
 - COLÓN, 133 m², 4 dorm., calef., ascensor, Mucha luz.
 - DIEGO JIMÉNEZ, 4 dorm., 90 m², calef. ascensor. Mucha luz, 11.700.000 ptas.
 - DIEGO JIMÉNEZ, 4 dorm., 85 m², calef., reformado.
 - DIEGO JIMÉNEZ, 3 dorm., 85 m², calef., trastero, reformado. Mucha luz.
 - DIEGO JIMÉNEZ, ático, 2 dorm., 90 m², garaje y trastero. Gran terraza.
 - DIEGO R. DE VILLAESCUISA, 65 m², 2 dorm., reformado.
 - DIEGO R. VILLAESCUISA, 1 dorm., 40 m², calef. Reformado. 5.700.000 ptas.
 - DOCTOR GALINDEZ, 2 y 3 dorm., ascensor y calef.
 - DUQUE AHUMADA, 3 dorm., 87 m², calef. Ascensor, cocina amuebl. Garaje y trastero. Impecable.
 - FERNÁN CABALLERO, 3 dorm., calef. Ascensor, Terraza 40 m².
 - FERNÁN CABALLERO, 3 dorm., 85 m², calef. Ascensor. Exterior.
 - FRAY LUIS DE LEÓN, 5 dorm., 145 m², 3 baños, calef. ascensor, garaje.
 - GASCAS, 3 dorm., 2 wc., calef., ascensor, trastero, impecable.
 - GONZÁLEZ PALENCIA, bajo, 2 dorm., calef., trastero. Reformado.
 - GRUPO LA PAZ, Bajo, 3 dorm., calef., cocina amuebl. Trastero. Reformado.
 - GRUPO LA PAZ, 3 dorm., 75 m², trastero. Mucha luz 7.800.000 ptas.
 - HERMANDOS BECERRIL, 3 dorm., 98 m², garaje y trastero. Todo exterior.
 - HERMANDOS VALDES, 3 dorm., 90 m², calef. Reformado. Exterior.
 - HERVAS Y PANDURO, 4 dorm., 90 m², calef. Ascensor. 2 baños. Impecable. Todo exterior.
 - JORGE TORNER, 3 dorm., 75 m², Mucha luz, 5.900.000 ptas.
 - LAS TORRES, 2 dorm., 80 m², calef. Reformado. Terraza. Mucha luz.
 - LAS TORRES, 2 dorm., trastero, 2 balcones a la calle.
 - LAS TORRES, casa 100 m², para reformar. Económica.

- PISOS VENTA**
- ALFÉREZ RUBIANES, 4 dorm., 100 m², exterior, 10.500.000 ptas.
 - AVDA. CASTILLA LA MANCHA, 3 dorm., calef. Exterior, 9.000.000 ptas.
 - ERCAVICA, 3 dorm., 80 m², calef. Mucha luz, 8.300.000 ptas.
 - MARTÍN ALHAJA, 2 dorm., 70 m², calef. Mucha luz, 6.300.000 ptas.
 - MUNOZ Y SOLIVA, 3 dorm., 75 m², todo exterior, 5.300.000 ptas.
 - PARQUE SOL, chalet 4 dormitorios, 3 baños, cocina amueblada, porche y patio, 21.000.000 ptas.
 - SANTA LUCIA, 2 dorm., 45 m², calef., Trastero, Reformado. Todo exterior, 5.200.000 ptas.
 - TIRADORES BAJOS, 2 dorm., 35 m², 3.300.000 ptas.
 - VILLA LUZ, varios 2, 3 y 4 dorm., 2 wc., cocina amuebl. Garaje y trastero. Buen precio.
 - ALFÉREZ RUBIANES, 3 dorm., 87 m², calef. central, ascensor.
 - ALONSO DE CÉSPEDES, 3 dorm., 80 m², calef. Cocina amueblada, calef. Impecable.
 - ALVARO DE LUNA, 3 dorm., 75 m², trastero, reformado.
 - ÁNGEL CAMPO CERDÁN, Bajo, 3 dorm., 80 m², calef. central, Trastero.
 - ANTONIO MACHADO, 4 dorm., 100 m², 2 wc., cocina amuebl. 2 plazas garaje y trastero. Vista a Cuenca.
 - ANTONIO MAURA, 3 dorm., 80 m², trastero, Mucha luz.
 - ATAULFO ARGENTA, 3 dorm., 85 m², calef. Garaje y trastero. Impecable.
 - AVDA. ALFARÉS, 3 dorm., 85 m², 2 wc., cocina agua, garaje y trastero. Impecable.
 - AVDA. C-LA MANCHA, 95 m², 4 dorm., calef. Mucha luz.
 - AVDA. ALFARÉS, 120 m², 6.000.000.
 - AVDA. ALFARÉS, 90 m², 4 dorm., calef., reformado. Vistas al Río.
 - AVDA. VIRGEN ANGIUSTIAS, 4 dorm., 90 m², 2 wc., calef., ascensor, Exterior.
 - AVDA. VIRGEN ANGIUSTIAS, 3 dorm., 85 m², calef. Todo exterior.
 - AVDA. VIRGEN ANGIUSTIAS, 3 dorm., 85 m², calef. Todo exterior. Cochera opcional.
 - BALTASAR PORREÑO, ático 3 dorm., 85 m², calef. garaje. Impecable. Mucha luz.
 - CALDERÓN DE LA BARCA, 100 m², 4 dorm., trastero, Exterior.
 - CAÑETE, 5 dorm., calef., trastero. Mucha luz, Reformado.
 - CARRETERIA (nuevas), 3 dorm., garaje y trastero. Opcional.
 - CARRETERIA, 160 m², 5 dorm., exterior.
 - CARRETERIA, 4 dorm., calef., exterior, Reformado.
 - CARRETERIA, apartamento, 2 dorm., ascensor, Mucha luz.
 - CARRETERIA, 290 m², 7 dorm., calef., ascensor, garaje. Gran terraza.
 - CERVANTES, 4 dorm., 120 m², 2 baños, Mucha luz.
 - CERVANTES, 3 dorm., 85 m², calef. Ascensor, Terraza.
 - CESAR G. RUANO, 4 dorm., 110 m², cocina amueblada, calef., garaje y trastero.
 - COLÓN, 3 dorm., 85 m², 2 wc., asc. calef. exterior.
 - COLÓN, 2 dorm., 64 m², cocina amueblada, calef., ascensor. Impecable.
 - COLÓN, 2 dorm., calef., trastero.
 - COLÓN, 133 m², 4 dorm., calef., ascensor, Mucha luz.
 - DIEGO JIMÉNEZ, 4 dorm., 90 m², calef. ascensor. Mucha luz, 11.700.000 ptas.
 - DIEGO JIMÉNEZ, 4 dorm., 85 m², calef., reformado.
 - DIEGO JIMÉNEZ, 3 dorm., 85 m², calef., trastero, reformado. Mucha luz.
 - DIEGO JIMÉNEZ, ático, 2 dorm., 90 m², garaje y trastero. Gran terraza.
 - DIEGO R. DE VILLAESCUISA, 65 m², 2 dorm., reformado.
 - DIEGO R. VILLAESCUISA, 1 dorm., 40 m², calef. Reformado. 5.700.000 ptas.
 - DOCTOR GALINDEZ, 2 y 3 dorm., ascensor y calef.
 - DUQUE AHUMADA, 3 dorm., 87 m², calef. Ascensor, cocina amuebl. Garaje y trastero. Impecable.
 - FERNÁN CABALLERO, 3 dorm., calef. Ascensor, Terraza 40 m².
 - FERNÁN CABALLERO, 3 dorm., 85 m², calef. Ascensor. Exterior.
 - FRAY LUIS DE LEÓN, 5 dorm., 145 m², 3 baños, calef. ascensor, garaje.
 - GASCAS, 3 dorm., 2 wc., calef., ascensor, trastero, impecable.
 - GONZÁLEZ PALENCIA, bajo, 2 dorm., calef., trastero. Reformado.
 - GRUPO LA PAZ, Bajo, 3 dorm., calef., cocina amuebl. Trastero. Reformado.
 - GRUPO LA PAZ, 3 dorm., 75 m², trastero. Mucha luz 7.800.000 ptas.
 - HERMANDOS BECERRIL, 3 dorm., 98 m², garaje y trastero. Todo exterior.
 - HERMANDOS VALDES, 3 dorm., 90 m², calef. Reformado. Exterior.
 - HERVAS Y PANDURO, 4 dorm., 90 m², calef. Ascensor. 2 baños. Impecable. Todo exterior.
 - JORGE TORNER, 3 dorm., 75 m², Mucha luz, 5.900.000 ptas.
 - LAS TORRES, 2 dorm., 80 m², calef. Reformado. Terraza. Mucha luz.
 - LAS TORRES, 2 dorm., trastero, 2 balcones a la calle.
 - LAS TORRES, casa 100 m², para reformar. Económica.

- PARCELAS CASAS Y CHALETS**
- ALBALATE DE LAS NOGUERAS (casa), 100 m², con patio, chimenea y cueva.
 - CASA EN CANADA MOLINA, 165 m², con terreno de 900 m², muy económica.
 - CASA EN CANADA MOLINA, 750 m², de terreno, 250 m², de vivienda, 3 plantas, 6 dorm., 2 baños, bodega, césped con riego automático, barbacoa.
 - CHALET, Ctra. Madrid, 3 plantas, 400 m², parcela.
 - NOHALES, parcela de 1.300 m², con agua económica.
 - PARCELAS SEÑORIO DEL PINAR, económicas.
 - PARCELAS EN CTRA. MADRID, VARIAS, BUEN PRECIO.
 - PARCELAS EN JABAGA, SUELO URBANO, CON AGUA, LUZ Y ALCAANTARILLADO, BUEN PRECIO.
 - PARAJE HOVA CERVERA, Ctra. Valencia, parcela de 5.580 m², casa de 2 dormitorios, baño y cocina amueblada, piscina y pista de tenis.
 - TERRENOS INDUSTRIALES

- PUEBLOS Y PROVINCIAS:**
- BEAMUD, casa de 200 m², centro del pueblo, 2.500.000 ptas.
 - BUENACHE DE LA SIERRA, 150 m², posibilidad de garaje. Ideal Turismo Rural.
 - CARRASCO DE LA SIERRA, a 7 km. de Beteta, 80 m², reformada, 5.000.000.
 - GARCINARRO, casa 140 m², con parcela de 400 m².
 - MONTECILLAS, casa s. XIX, 250 m², 4 dorm., parcela de 1.700 m². Restaurada.
 - HONRUBIA, casa 900 m² con patio 400 m².
 - HUETE, cueva natural acondicionada como vivienda con patio.
 - LA PERALEJA, 6 dorm., 300 m², calef. bodega, garaje, 160 m² de patio. Nueva construcción. Excelente ubicación.
 - LAS MESSAS, casa 225 m². Reformada.
 - MOLINOS DE PAPEL, casa 3 plantas. Acondicionado para bar.
 - PRIEGO, 2 casas unidas. Ideal Turismo Rural.
 - RIBAGORDA, casa 280 m², garaje y jardín.
 - SOTOS, casa 150 m², 4 dorm., patio. Reciente construcción.
 - TARANCON, chalet 580 m², 4 plantas, garaje, parcela de 500 m². Impecable.
 - VALPARAISO, casa señorial de 800 m², con 500 m² de patio.
 - VALERIA, 300 m², fachada a dos calles, excelente ubicación.
 - ZARZUELA, 2 plantas, 120 m², 2 baños.
- CASCO ANTIGUO:**
- ALFONSO VIII, estudio 40 m², trastero, Exterior, 6.500.000 ptas.
 - ALFONSO VIII, estudio 40 m², 6.000.000 ptas.
 - ANDRÉS DE CABRERA, 5 dorm., trastero.

Alfonso VIII, nº 22
2 apartamentos para reformar 5.500.000 ptas cada uno. Registrados

RAMÓN Y CAJAL
3 únicos pisos de lujo, 4 dormitorios. Inmediato comienzo de obra

Para más información sobre ventas o alquileres en la provincia o resto de España, visite nuestras oficinas.

VALORACIONES, TASACIONES OFICIALES DE INMUEBLES. MIEMBRO DE ASOCIACIÓN PROFESIONAL DE TASADORES INMOBILIARIOS. Nº G 101-00-17

TODO TIPO DE ASESORAMIENTO BANCARIO. LLAMENOS: TELF.: 969.23.31.33

Somos la Inmobiliaria que estaba buscando

FOR FALTA DE ESPACIO, MÁS INFORMACIÓN EN NUESTRAS OFICINAS

Cartelera

SALA 1 Todos los días: 6,15 - 8,30 - 10,45. Sábados y festivos, también a las 4.

"URTIKI" Todos los días: 6,15. Sábados y festivos: también a las 4.

"JUANA LA LOCA" Todos los días: 8,30 - 10,45.

SALA 2 "AMERICAN PIE 2" Todos los días: 6,15 - 8,30 - 10,45. Sábados y festivos, también a las 4.

SALA 3 "SPY GAME"

SALA 4 "HARRY POTTER" Todos los días: 7 - 10. Sábados y festivos, también a las 4.

SALA 5 "EL SEÑOR DE LOS ANILLOS" Todos los días: 6,00 y 9,30. Sábado: 4 - 7,30 - 11,00. Lunes: 31. Único pase a las 5,30.

VENTA

Inmobiliaria

- APARTAMENTO amueblado, 2 habitaciones, nuevo y céntrico. Mucha luz, calefacción individual y sin gastos de comunidad. Para entrar a vivir. Teléfono: 969/23 41 29. Preferiblemente tardes.
- PISO en Fco. Ruiz Jarabo, n° 1 - 3ª Izda. Frente Plaza Toros. Vista a 3 calles. Seminuevo. Tfn: 91 555 17 65.
- PISO EN VILLALBA DE LA SIERRA (Cuenca). 90 m3. Salón con chimenea. 3 dormitorios. Precio interesante. Tfn: 969 23 25 84 (tardes a partir de las 5,30).
- PISO en Jorge Torner (Cuenca). 110 m2. Trastero. Primer piso. Tfn: 969 23 18 90.
- PISO CÉNTRICO, 4 habitaciones, calef. central. Zona Estación Renfe. Tfn: 969 23 29 47 - 655 47 99 92.
- 34 Has. de tierras de cultivo en el pueblo de Fuentes, a 16 kms. de Cuenca. Llamar al teléfono 91 555 17 65.
- EDIFICIO nuevo de 4 plantas. Totalmente estancias en San Martín B. 4. Cuenca. 35.000.000 ptas. Tfn: 969 229 809.
- COSTA DAURADA Puerto Cambrils (5 km. Port Aventura). VENDO 2 chalets pequeños, 2 hab. salón, cocina americana, baño, terraza (50 m. playa). Todo nuevo. Amueblado. Cocina montada. Móvil: 651 892 492.
- CHALET LUJO 5 hab. porche grande, salón, cocina americana, 3 baños, jardín porche delante y detrás. (50 m. playa). Todo nuevo. Amueblado. Cocina montada. Costa Daurada, Torredembarra (10 mn. Port Aventura). Móvil: 651 892 492.
- CASA UNIFAMILIAR, 80 m2. Jardín. 70 m2. Tiradores Bajos. Muy luminosa. Tfn: 969 28 50 08.

58 (Cuenca). Tfn: 969 233 880.

- ÁTICO LUJO HURTADO MENDOZA. Cuenca. Zona Cuatro Caminos. Terraza 40 mts. Garaje. Trastero. 606 088 429.
- CASA GRANDE EN TORRALBA (Cuenca). 1.750.000 ptas. Tfn: 91 477 01 96
- SE VENDEN TIERRAS, 50 HAS. EN FRESNEDA DE LA SIERRA (CUENCA). Tfn: 969 22 37 99.
- VENDO PARCELA EN TARANCON (Cuenca). Buen sitio. 1.000 metros edificables. Tfn: 617 26 09 33. Sr. Julián.
- VENDO CASA EN TARANCON 580 M2 habitables, 350 m2 patio. Nueva construcción. Apta para negocio (nave adosada). Buhardilla independiente (podría tras la compra arquiarse por separado). Tfn: 965 87 41 08 / 617 94 61 09. Muy interesante.
- APARTAMENTO SIERRA. 2 dormitorios. Amueblado, chimenea, leñera. Alcalá de la Selva. Próximo a pistas Valdelinares. Tfn: 91 614 16 39 - 606 86 22 36.
- TARANCON. OPORTUNIDAD, vendo chalet nuevo 200 m2. Precio 17.500.000 ptas. 629 740742.
- PISO EN CUENCA. Avda. de los Alfares, 50. Salón, 3 dormitorios, 2 baños, cocina amueblada, piscina, jardines, 2 garajes, trastero, pista de pádel. Tfn: 626 28 59 44.
- URGE VENDER CASA PALACETE a 10 minutos de Toledo, con o sin muebles. Interesados llamar 925 21 41 70 / 22 23 11. Móvil: 608 16 70 63.

Varios

- COMPACT DISC doble. DENON Mod. 2700 F. Preguntar por Jose. 969 23 56 44 - 969 22 46 04.
- MÁQUINA DE PIN BALL, de videojuegos, dianas, billares, futbolines... para su casa o chalet. En funcionamiento. 60.000 ptas. Anuidad. Tfn: 969 23 16 02 - 969 24 02 38.
- ORDENADOR PORTATIL, buen estado. 95.000 ptas. Tfn: 608 969 111.
- HABITACIÓN JUVENIL en perfecto estado. Blanca y rosa. Incluye cama nido (con una debajo), edredón, cortinas, escritorio, estanterías y armario. Precio 60.000 ptas. Tfn: 925 29 12 66.
- APARATOS DE ESTÉTICA: solarium, presoterapia, depilación por ondas, lifting, etc... Tfn: 969 23 22 48.
- DOS BALCONES DE FORJA del siglo XVIII. 350.000 ptas. PRECIO FIJO. SIN REBAJA. Tfn: 969 27 31 31.
- ORDENADOR HP, IMPRESORA, SCANNER en garantía. Muy económico. Tfn: 666 05 66 50.
- MÁQUINAS DE VIDEOJUEGOS, en buen estado, económicas. 969 23 25 28.
- DORMITORIO KING-SIZE 2,00mts x 2,00mts. Madera de haya, compuesto de cabecero, cómoda, mesa de noche y colchón importación. Tel.: 969 23 71 04.
- EQUIPAMIENTO COMPLETO de peluquería. Muy económico. Tfn: 651 750 192.
- LOTES DE PELÍCULAS "XXX". Tems variados. Lote 10 películas. 1.950 ptas. Tfn: 650 36 30 52 / 969 23 63 51.
- FOTOCOPIADORA de segunda mano se vende. (Seminueva). Olivetti C-7047. 100.000 pesetas. Teléfono: 629 228976.
- BOLSAS DE COTILLÓN. Desde 125 ptas. Tfn: 606 67 06 72.



Motor

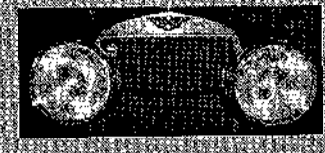

MAZDA MX5 1.6. 16 v. Deportivo. Descapotable. Biplaza. Rojo. Perfecto estado. 1.550.000 ptas. Tfn: 696 836 516.

RENAULT 18. Barato. En buen estado. Tfn: 969 21 36 74.

LAND ROVER Discovery, 2.5 TDI 113 CV. CUB. Todos los extras. Enganche remolque y defensas. 7 plazas. Consumo: 9 l./1.360.000 ptas. Tfn: 666 539 213.

OPEL TIGRA 1.600. Con todos los extras. Tfn: 670 62 92 73. Preguntar por Julián.

SEAT 600 e. Buen estado. Tfn: 969 23 26 99 - 676 49 13 85.

SCOOTER Piaggio Energy MC2 con 5.000 kms. Tfn: 967 14 31 01.

BMW 735 i - Amortiguación y roedas nuevas - Perfecto estado. 975.000 ptas. Tfn: 678 40 63 36.

WOLKSWAGEN Escarabajo modelo 1.500. Ruedas anchas y discos aluminio azul metalizado. Precio: 580.000 ptas. Tfn: 967 14 31 01.

OPEL CORSA City L21 Año 94. Blanco. 3 puertas. Cassete y alarma. Perfecto estado. 400.000 ptas. Tfn: 639 922 942.

SEAT MARBELLA. Tfn: 629 173 571.

NISSAN MICRA. Diesel Año 2000. Año y medio de garantía. 650 38 56 58 - 655 06 07 37.

GOLF SERIE 4. TDI Tfn: 629 17 35 73.

COMPRO MINI antiguo. No importa estado. Con papeles. Paso a recoger. Tfn: 666 676 872.

PEUGEOT 106 XT 1.4. e/e, c/c, lavav. mando. 74.000 kms. Impecable. 425.000 ptas. Tfn: 658 750 750.

CANYON TRAILER. Cabeza Volvo T-12. Caja 12,50 m. Laterales de aluminio. 3 ejes. Tfn: 696 230 325.

OPEL KADETT 1800L. e/c. CU-E. Buen precio. Tfn: 969 23 64 68.

VOLKSWAGEN golf GTI 2.0. Año 93. 71.000 kms. reales. c/c, e/e, ABS. B/a, ruedas nuevas, asientos, revisiones Volkswagen. Perfecto estado chalet y pintura. A toda prueba. 975.000 ptas. descuentos. Eva. 91 8410750 - 676 52 32 09.

PEUGEOT 205 5 puertas. Carrocería moderna. Diesel w/a. e/e, c/c, d/a. Muy buen estado. Buen precio. 666 58 74 65.

PEUGEOT 309 ST. e/e y c/c. Precio: 375.000 ptas. Tfn: 969 21 20 78 / 616 63 95 65.

MERCEDES 190 2.3 16V. Todos los extras. Seminuevo. A prueba. 629 24 78 78.

KIT CAR Catálogo accesorios deportivos para automóviles. Solicítelo gratis. 906 42 12 48.

RENAULT Meganne. Seminuevo. Tfn: 969 34 92 99.

GILERA 600 RC. Buen precio. Especial campo. Tfn: 969 23 11 91 / 630 68 60 03.

RENAULT 11 TSE. e/c, e/e. 130.000 kms. Seminuevo. Buen precio. C.O.U.D. Llamar al 654 03 30 71.

VOLKSWAGEN GOLF GTI 16 v. Eje central. Techo y Llantas. Tfn: 677 79 71 71.

HONDA FLR TRAIL 6.000 kms. Año 98. Nueva. Precio a negociar. Tfn: 969 21 21 15.

MOTO YAMAHA SPECIAL 250 cc. Tfn: 666 656 650.

GOLFCITANO 94. 16 válvulas. Caja 3. Tfn: 636 26 07 88 (tardes).

FORD ORION 1.6. Guía-M-PL. E/E. C/C. Perfecto estado. 225.000 ptas. Tfn: 969 20 12 03 - 91 665 09 73.

OPEL CALIBRA Gris plata. Perfecto estado. Con todos los extras. Buen precio. Tfn: 666 58 74 65.

MOTO HONDA XR 600 R. 400.000 ptas. Tfn: 610 21 74 54. Jose.

OPEL VECTRA. Año 97. Seminuevo. Todos los extras. Perfecto estado. Llamar al 606 40 65 56. Carlos.

FORD FOCUS TDI. Caja 5 puertas. Seminuevo. Todos los extras. Tfn: 969 22 52 18. Comidas y cenas.

FORD MONDEO 1.8. 46 v. c/c. Año 94. Muy buen estado. 969 23 26 99 - 676 49 13 85.

GOCHF. sin carnet. Microcard Virgo. Nueva. 350 kms. Tfn: 969 23 54 06.

CICLOMOTOR C/D FAST RIDER Año 94. Como nueva. 678 27 11 23.

MERCEDES 300 D Aut. Perfecto estado. E3 iris. Tfn: 969 22 91 35.

VOLKSWAGEN GOLF GTI. Año 94. c/c. ABS. Todos los extras. Impecable estado. 1.000.000 - 452925143.

MIYUBISHI Montero 2.5 GLS. Corta. Full equip. Radio cassette con CD. Sony. 2.000.000 ptas. Tfn: 666 810 950.

YAMAHA TZR 80 RR negra y morada. Regala casco y candelón. Impecable. Precio 175.000 ptas. Tfn: 616 161 347.

VOEVO 740 MASTER II. CU. 1222 G. Impecable. Siempre en garaje. A/A. E/E. esp. térmicos regulados electrónicamente. Asientos calefactados. Tfn: 969 22 25 26. 890.000 ptas.

BMW 525. 24 válvulas. F.E. Interesante verlo. Impecable estado. Tfn: 659 440 864.

JEOP CHEROKEE 2.5 TD95. Económico. Tfn: 658 53 72 25.

OPEL OMEGA 2 años. 2.500 turbodiesel. Todos los extras. Muy buen precio. Urge. Tfn: 666 58 74 65.

FURGONETA JUMPY 2 años. Extras. Muy buen precio. Urgente. Tfn: 666 58 74 65.

OPEL ASTRA GSI 2.0. 16 v. 150 cv. CU. G. Buen estado. Febrero 92. 1.050.000 ptas. Teléfono 969 12 42 96 - 658 95 12 52.

NISSAN PATROL. 6 cilindros. Turbo. Año 90. w/a. Enganche remolque. d/a. defensas. perfecto estado. Tfn: 969 21 38 79 74 - 20 a 16:00 Pab. Rodeo de Cuenca.

CRR 600 E Año 91. 650.000 ptas. Tfn: 667 63 37 65.

MIYUBISHI LANCER 1.600 GTI 16 v. 750.000 ptas. Tfn: 969 23 34 76 (De 2 a 5).

ALERON OPEL ASTRA. GSI y año para cualquier coche cinco (sin maletero).

Impecable. Precio a convenir. Urge. Tfn: 967 16 85 37.

MOTO HONDA CR750. Burdeos. Impecable. Tfn: 969 18 00 10. Federn.

FORD MONDEO 2.5 24 v. w/a. c/c. e/e. d/a. Año 1994. Tfn: 969 22 25 14.

JAGUAR DAIMLER 3.6. Granate. Año 1989. Tfn: 969 23 38 78.

OPEL FRONTERA 2.8 TDI. Todos los extras. CU. 18651. Tel: 969 24 12 24.

OPEL FRONTERA 2.3 TDI. 5 puertas. Todos los extras. Enganche de remolque. CU. H. Gasoil. 1.350.000. Tfn: 606 43 41 84.

OPEL ASTRA w/a. e/e, c/c. Año 1993. Tfn: 969 22 25 14.

YAMAHA VIRAGO. 1100. 2. cascos SHOEI y CUSTOM. 750.000 ptas. Tfn: 969 22 53 57.

VOLKSWAGEN GOLF 1.9 GL 75 CV. TD. Color blanco. 5 puertas. Año 94. A/A. E/E. C/C. D/A. Tfn: 658 05 38 36. A partir de las 17 horas.

FORDESCORT. Guía TD. Año 97. w/a. e/e, c/c. d/a. s/barba. Perfecto estado. Precio a convenir o cambio por todoterreno. 646 98 26 12 - 616 72 80 33.

MERCEDES 300 E. 24 v. full equip. Año 92. Precio a convenir. Llamar al 636 59 01 97. José Luis Garzanzaró.

O CAMBIO CHRYSLER 150 por Renault 6 o 4L. o coche similar. Tfn: 969 22 40 52.

VOEVO 440 AA. EE. CC. DA. 4 p. CU. 1954G. Tfn: 969 23 59 78.

SUZUKI JIMNI. CU. 3946 K. Año 2000. 17.000 kms. Tfn: 969 23 38 78.

FORD FIESTA XR2. e/e, c/c. B/a. susp. y escape deportivos. Bifuro. 969 21 36 44 - 646 42 39 05.

IRIZA TDI. rojo. 5p. Todos extras. Muy buen estado. 875.000 ptas. 666 58 74 65.

BMW 535i. Todos los extras. 1.400.000 ptas. Color delphin metálico. Tfn: 658 49 36 63.

MERCEDES CLASE S. 350 TD. Todos los extras. Muy buen precio. Se toma coche a cambio. Tfn: 666 58 74 65.

SEAT TOLEDO GTI. Todos los extras. Se vende por piezas. Tfn: 656 96 82 12.

AUDIV. Full Equip. Precio muy interesante. Horario de oficina. 969 23 61 96. Antonio.

SEAT Ibiza 1.500i. XXI. todos los extras. ruedas nuevas. 646952818.

YAMAHA TZR 1000 EXUP. Llamar noches. Tel: 629 51 35 54.

OPEL ASTRA GSI 2.0. Acabte batería y ruedas nuevas. e/e, c/c. d/a. abs. alarma con cierre. Impecable. 850.000 ptas. 658 75 07 50.

MERCEDES 260 E. Todos los extras. Perfecto estado. 1.600.000 ptas. 619 31 72 04.

LAND ROVER CAZORLA. perfecto estado. ITV pasada. Bateria en horas de oficina. Tfn: 969 22 05 38.

ALQUILER

PISOS - ESTUDIOS - APARTAMENTOS...

- BUSCO PISO AMUEBLADO PARA ALQUILAR. Todo el año. 40 a 50.000 ptas. Tfn: 686 66 00 84 (Tania o Víctor).

- APARTAMENTO en Cuenca. Amueblado. 1 dorm. Calefacción. Tfn: 969 22 06 21.

- PISO PUERTO, cerca Playa. Céntrico, parking privado, 3 hab. dobles, 2 baños, terraza grande, y piscina alquiler por días, semanas y puentes. Móvil 651 892 492. Costa Daurada.

- APARTAMENTO amueblado en Toledo. Todo exterior, 2 dorm, salón, cocina y baño. Con terraza. (Pza. San Justo, 9). 925 21 53 36 y 925 25 49 65.

- PISO amueblado en Cuenca. Calef. indiv. Tfn: 969 23 69 95 y 969 14 00 92.

- APARTAMENTO amueblado en cuenca. Alfonso VIII. Vistas Hoz Huécar. Muy confortable. 60.000 ptas. No estudiantes. Tfn: 969 21 48 20.

- CASA en Valdemoro de la Sierra. 2 plantas, garaje, terraza, 5 habitaciones. Buen estado, llamar a partir de las 19.00 horas. Tfn: 963 66 59 12.

- APARTAMENTOS de 1 y 2 dorm., con calefacción y sin muebles. Tfn: 969 22 28 02.

- APARTAMENTO en Valdecabras (Cuenca). 1 dormitorio, todas las comodidades. Tfn: 969 28 50 60.

HABITACIONES

- HABITACIÓN con derecho a cocina. Sitio céntrico. Calefacción. 969 23 39 91 ó 689 579080.
- HABITACIONES EN CUENCA. Muy céntrico. TV individual. Tfn: 969 22 66 41.
- HABITACIÓN con derecho a cocina. Céntrico. Tfn: 969 22 84 34. (Cuenca)
- HABITACIONES con calefac. en piso céntrico. Tfn: 969 213.022.
- HABITACIONES para chicas estudiantes. Pensión completa. Tfn: 969 22 37 12.
- 3 HABITACIONES agua caliente y calefacción. 60.000 ptas. Tfn: 969 22 69 57.

- 2 HABITACIONES agua caliente y calefacción. 50.000 ptas. Tfn: 969 22 69 57.
- 2 HABITACIONES agua caliente y calefac. individual. 40.000 pts. Tfn: 969 22 69 57.
- HABITACIÓN PARA ESTUDIANTES EN CUENCA. Tfn: 969 23 64 55.

NAVES

- NAVES de varias dimensiones en Carretera de Madrid. Tfn: 969 22 53 11.
- NAVE EN CUENCA para pub. Junto a la Sala Zarajo. Tfn: 969 22 67 72.
- NAVE 360 m2, con oficina. Ctra. Madrid, s/n. Tel: 969 22 65 10.

LOCALES

- EN TOLEDO local comercial de 125 m., entreplante, próximo a av. Reconquista, buen precio. Tel: 925 22 98 18.
- LOCAL COMERCIAL EN CUENCA. 225 m2. Plaza Mayoc. C/ Clavel, 7. Tfn: 969 21 25 72. Llamar de 12 a 15 horas.
- LOCAL 80 m2. Bien comunicado. Junto a CCM y C.R. en C/ San Cosme. Económico. Tfn: 969 22 74 76.
- LOCAL COMERCIAL con cámara frigorífica. 969 22 79 76.
- LOCAL COMERCIAL 60 m2. Junto al Mercadillo. 969 23 25 28.
- O VENDO LOCAL en Toledo de 55 m2, totalmente instalado para oficina o negocio. 1ª planta, todo exterior, precio muy económico, Plaza San Justo. tfn: 925 21 53 36 (horario oficina) y 925 25 49 65 (hasta las 10 noche).
- LOCAL 60 m2, planta baja con puerta a la calle (Oficina o negocio), C/ Rojas (Toledo). Tfn: 925 41 09 03.
- LOCAL COMERCIAL en Avda. Mediterráneo (Cuenca). 62 m2. Acondicionado. Tfn: 969 23 42 55.
- LOCAL en Juan Martínez (Cuenca). 59 m2. Acondicionado. Tfn: 969 23 25 28.
- LOCAL en Cuenca, 60 m2 para oficinas a reformar. Tel: 969 23 68 69 / 610 40 50 19.

VARIOS

- TRASTERO en Cuenca. Pza. de Cánovas. Tfn: 969 22 66 41.

- Se alquila BAR-RESTAURANTE por no poder atender. CUENCA. 969 23 31 80.
- Se alquila PLAZA DE GARAJE. Edif. Alegría. Tfn: 670 91 48 55.
- Se alquilan OFICINAS EN CUENCA. C/ Fermín Caballero, 3. Tfn: 606 36 70 63.
- BOLSAS de algodón desde 125 ptas. Tel: 606 670 672.
- PLAZA DE GARAJE en Cuenca. C/ Diego Jiménez, sólo noches. 4.000 ptas. Tfn: 658 75 07 50.

Servicios

- ENCUADERNACIÓN a mano de todo tipo de libros y fascículos. Económicos. Se recogen y llevan a domicilio. Información Tf: 969.23.52.55-22.45.38.
- VIDENTE Tarot MAHJOVA - GUERROUSI. Arreglo todo tipo de problemas como: Problemas de pareja y matrimonio. Quito maldición y mal de ojo. Doy suerte en el negocio y trabajo. Leo pasado, presente y futuro. Curo enfermedad de espíritu y demonios. Consulta de lunes a sábados. Telf: móvil: 629.28.31.80 c/ Santa Ana, n°12 - 4ª Portero Aut. 21-16003 Cuenca. ¿Tienes problemas? ¿No sabes resolverlo? Consulta con Farida.
- PODOLOGO. Tratamientos de callos, plantillas, uñas encarnadas, hongos, papilomas, sudoración. Tel: 969 23 62 54.
- AMENIZA TU FIESTA DE LA NOCHE DE REYES Discoteca Móvil para cualquier sala de Cuenca o provincia. Jose. Tfn: 969 23 56 44 ó 969 22 46 04.
- FOTOGRAFO: Hago retratos texturizados sobre tela y bastidor. Para enmarcar. hasta 80 x 105 cms. Colores inalterables. Gran belleza como una pintura. Pedro Barrero. Servicios generales de fotografía. Calle de la Cruz, 2. Landete (Cuenca). Tfn: 687 739 235.

OCIO

- ASOCIACIÓN OCIO, actividades, relaciones personales, organización fiestas. Tfn: 967 60 32 46 - 610 03 52 92.

INMOBILIARIAS



C/ Cervantes, 6 - 4º D - 16004 CUENCA
Tel./Fax: 969 211 092
Móvil: 669 361 997

**ASESORAMIENTO INMOBILIARIO:
COMPRA-VENTA Y ALQUILER:**

- PISOS
- FINCAS RÚSTICAS
- LOCALES
- TRASPASOS

**VALORACIONES Y GESTIÓN DE
HIPOTECAS
ADMINISTRACIÓN DE FINCAS
ABOGADOS**

FRAY LUIS DE LEÓN
4 dormitorios, 2 baños, cocina, parquet, salón amplio, reformado, calefacción central, ascensor, garaje
PARA ENTRAR A VIVIR

DÚPLEX CALLE GASCAS
3 Dormitorios, baño, amplia terraza, calefacción de gasoil. Ascensor, vistas parte antigua, céntrico
12.000.000 Ptas. (72.121,45€)

ALQUILER NAVES NUEVA CONSTRUCCIÓN
Materiales de excelente calidad
Frente al Nuevo Centro Comercial
Distintos precios y tamaños

**UNIFAMILIARES ADOSADOS
NUEVA CONSTRUCCIÓN**
En Arcas a 5 min. de Cuenca 180 m, 4 Dormitorios, 3 baños, Patio interior, Garaje, inmejorables.

**VENTA PARCELAS
EN JÁBAGA, AGUA,
LUZ, ALCANTARILLADO,
SUELO URBANO**

PISOS VENTA CUENCA

- Avda. de los Alfres: Casa de 4 habitaciones, bar en funcionamiento y 2 cocheros para reformar.
- Avda. Virgen de las Angustias: 80 metros, 3 dorm., cocina con despensa, calef. central, exterior.
- Calderón de la Barca: 4 dorm., 2 baños, cocina amueblada, trastero, garaje, vistas a Carretera. Lujo.
- Camino Cañete: 2 dormitorios, comedor, cocina amueblada, exterior.
- Carretería: Apartamiento con ascensor, baño completo, suelo mármol. Gran iluminación.
- Carretería: 2 dormitorios, baño, parquet, agua y calefacción central, ascensor.
- Cervantes: 3 dormitorios, baño, amplia terraza. Ascensor. Mucha luz.
- Colón: 2 dormitorios, salón, cocina amueblada, baño, calefacción central, ascensor.
- Colón: 2 dorm., baño, calef y agua central, suelo mármol, trastero, ascensor.
- Colón: 3 dorm., baño, cocina amueblada, calef. individual, amueblado, exterior, totalm. reformado, trastero. 15.000.000 ptas.
- Diego Jiménez: 3 dormitorios, baño, cocina amueblada, calefacción, trastero.
- Diego Jiménez: 55 metros. 1 dormitorio, salón, cocina, parquet, amueblado, calefacción. 8.300.000 ptas.
- Doctor Galvez: 90 m. 3 dorm., 2 baños, parquet, reformado. 1º piso.
- Fray Luis de León: 3 dormitorios, baño, cocina, calefacción. Exterior.
- Fray Luis de León: 4 dormitorios, gran salón, 2 baños, garaje, ascensor.
- Gascas: 3 dormitorios, 2 baños, parquet, cocina amueblada, calefacción, perfecto estado.
- Gascas: 3 Dormitorios, baño. Ascensor. Pocos gastos comunidad, calefacción, gasoil, ascensor.
- Lusones: 2 dormitorios, baño completo, amplio salón, mucha luz.
- Mariano Catalina: 4 dorm., 1 baño, parquet, calefacción central, trastero. Mucha luz.
- Monte Garcilágeros: 3 dormitorios, 2 baños, calef. indiv. precio económico.
- Ortega y Gasset: 4 dormitorios, 2 baños, cocina amueblada, amplia terraza, garaje, trastero, ascensor.
- Parque Sol: chalet, 4 dorm., 2 baños, aseo, cocina amueblada, patio,

- porche, seminuevo. 21.000.000 ptas.
- Paseo San Antonio: 3 dormitorio, comedor, cocina amueblada, calefacción. Reformado.
- Pilares: 2 dormitorios, amplia terraza, salón con chimenea, vistas Hoz del Júcar.
- Princesa Zaida: 155 metros, 4 dorm., 2 baños, calef. central, salón de 45 metros, cocina amueblada, armarios empotrados, garaje, trastero. Lujo.
- Residencial Los Alfres: 3 Dormitorios, cocina amueblada, 2 baños, calef. individual, parquet, 2 plazas de garaje, trastero, pistas de padel, piscina.
- Reyes Católicos: 4 dormitorios, parquet, cocina amueblada, calefacción central.
- Santa Ana: 3 dorm., baño, trastero, precio económico.
- Villa Luz: 2 habitaciones, cocina amueblada, 2 baños, terraza. Buen estado.

PISOS VENTA PROVINCIA Y OTROS

- Almodovar: 353 m, 3 habitaciones, gran salón, patio, a reformar. 7.000.000.
- Arcas: 117 m., 3 dormitorios, amplio salón, calefacción, exterior. 8.300.000 ptas.
- Chalet Pinar de Jabaga: 300 metros de vivienda, 3.000 metros de parcela, 7 dormitorios, 2 baños, piscina, barbacoa, pistas de tenis.
- Fuentes: Vivienda de 4 dormitorios, 2 baños, garajes. Buen precio.
- Las Mesas: Complejo de 12.000 metros, consta de: casa de 250 m., bar, 2 lavaderos de coches, en funcionamiento y buen estado.
- Señorío del Pinar: Chalet 300 m., parcela 900 m., 7 dormitorios, 2 baños, aseo, salón. Primera Calidad-Lujo.
- Tarazona: 575 m. habitables, 2 plantas, buhardilla, sótano, nueva construcción.
- Bomiches: 165 m. de vivienda, garaje, 1.000 m. de terreno.
- Zarzuela: 6 habitaciones, 2 baños, cocina, 2 alturas, buen precio.

LOCALES EN VENTA

- Alferez Roblino: 140 m, mucha fachada, 2 plantas, acondicionado
- Avda. Mediterráneo: 74 m., agua, luz y diáfano (venta).
- Avda. Mediterráneo: 33 m., agua y luz (venta).
- Avda. Mediterráneo: 65 METROS, FACHADA, ACONDICIONADO.
- Ortega y Gasset: Alquiler, 131 metros, agua, luz, salida de humos, en vasto.
- Palafox: 80 metros, agua, luz, reformado.
- Plaza de la Ajedrea: 80 metros, amplia fachada, pie de calle (Venta o alquiler).
- Plaza de la Ajedrea: 100 metros, acondicionado. (Venta o alquiler)
- Valeria: 120 metros, venta o alquiler. Precio negociable.

LOCALES ALQUILER

- Antonio Maura: 40 m., sitio inmejorable.
- Avda. Castilla La Mancha: 40 m., diáfano, gran iluminación.
- Avda. Castilla La Mancha: 80 m., buena situación, reformado.
- Avda. Mediterráneo: 65 metros en vasto.
- Juan Martín: 60 metros, totalmente acondicionado.
- Plaza de la Ajedrea: 80 metros, amplia fachada, pie de calle (Venta o alquiler).
- Plaza de la Ajedrea: 100 metros, acondicionado. (Venta o alquiler).
- Plaza de los Carros: 450 metros. Divisible, buena situación.
- Pinar de Jabaga: Alquiler Mesón-Restaurante, mucho terreno, buen negocio.
- Rey Juan Carlos: 340 m. en vasto, divisible, bien situado.
- Reyes Católicos: 120 metros, amplia fachada, acondicionado, dos calles.
- Valeria: 120 metros, venta o alquiler. Precio negociable.

VARIOS

- Alquiler "NAVE TALLER": Totalmente montada, 200 metros, diáfana, en Arcas.
- Arcas: Parcela urbanizable en el Zarcejo, 600 metros, vallado.
- Nave poligono Cuberg: 250 metros, diáfano. Alquiler
- Pinar de Jabaga: Parcela vallada con luz y agua, 860 m.
- Venta Bar: Avda. Mediterráneo, 65 m., totalmente amueblado, hilo musical, calefacción, nuevo, frente a Instituto.
- Venta Garaje: Avda. Castilla La Mancha, 2ª planta.
- Venta Restaurante: 600 metros construidos, terreno, 2 plantas, zona de recreo, Pinar de Jabaga.
- Parcela Cañada Molina: 750 metros.
- Parcela Cañada Molina: 750 metros.
- Parcela Rústica: Lejaillos, paraje de Urgria, 245 m.
- Solar: Pedernoso, Calle de las Cruces, 200 m.
- Solares: Almodovar del Pinar, junto carretera, 340 m.
- Traspaso bar: Muy céntrico, 95 metros, 2 plantas, en funcionamiento. Montado.

**ALQUILER PISOS
EN DISTINTAS ZONAS**

PARA MÁS INFORMACIÓN VISITE NUESTRAS OFICINAS



- SERVICIOS INMOBILIARIOS -

C/ Carretería 1 - 1º Cuenca
Teléfono 969 24 00 61

**EN EL CENTRO
DE CUENCA
PISOS EN
CONSTRUCCIÓN.
INMEJORABLES
CALIDADES**

**VENTA Y ALQUILER
OFICINAS
TOTALMENTE
ACONDICIONADAS
EN CARRETERÍA: 60
- 110 M2**

**RAMÓN Y CAJAL,
2-3 dormitorios,
baño, aseo,
salón-comedor,
trastero y garaje
opcional,
calefacción gas-
ciudad.**

**VENTA CASA RURAL
Totalmente montada, en
pleno funcionamiento.
Salón, cocina,
habitaciones dobles con
baño completo 300 m2
útiles
"OCASIÓN"**

**JORGE TORNER
2-3 y 4 dormitorios,
2 baños,
salón-comedor,
calefacción gas-
ciudad, trastero y
garaje opcional.**

**¡¡OCASIÓN!!
Piso en Torre Vieja
3 dormitorios
Céntrico.
12.500.000 ptas.**

CASAS Y CHALETS

- ADOSADOS: 4 hab. 2 baños, garaje, trastero, a estrenar.
- ADOSADO EN AVDA. MEDITERRANEO: 250 m2 útiles, 3 hab. 2 baños, garaje, jardín 40 m2, impecable.
- APARTAMENTO EN PALOMERA: 1 dorm., 1 baño, a estrenar.
- 2 CHALETS DE LUJO, RECIÉN CONSTRUIDOS EN CUENCA. OCASIÓN.
- CHALET PINAR DE JÁBAGA. 300 m2. 7 hab. 3 baños. 3.000 m2 parcela.
- NOHALES: 3 plantas, 3 dorm, 2 baños, garaje, patio, buhardilla, amueblado, primeras calidades. 135 m2 por planta. NUEVO.
- CHILLARÓN: Casa con parcela de 2.000 m2.
- CHILLARÓN, ARCAS, VILLAR DE OLALLA, MOLINOS DE PAPEL, PALOMERA.
- SEÑORIO DEL PINAR, CAÑADA MOLINA.
- VARIOS EN CUENCA Y CASCO ANTIGUO.
- VILLAREJO SECO, ALBALATE, LA PESQUERA, ETC...

VENTA DE PISOS

- ALAMEDA DEL JUCAR: 4 dorm, 2 baños, garaje, trastero, equipado de lujo. 100 m2.
- ALFONSO VIII: 2 dorm., baño, aseo, vistas Hoz del Huécar.
- CARRETERÍA: Dúplex, 4 dormitorios, 2 baños, aseo, lujo. 160 m2.
- COLÓN: 2 dorm. 1 baño. Económico.
- COLÓN: 2 dorm, 1 baño, coc. amueblada, trastero, calef. central, ascensor.
- COLÓN: 3 dorm, 1 baño, amueblado completamente, baño nuevo, terraza. 80 m2.
- COLÓN: 4 dorm, 2 baños, coc. amueblada, parquet, calef. central. 110 m2
- DIEGO JIMÉNEZ: 1 dorm, 40 m2, calef central, suelo parquet, trastero.
- DIEGO JIMÉNEZ: 4 dorm, 1 baño, para entrar a vivir.
- DIEGO JIMÉNEZ: 5 dorm., 1 baño, para reformar.
- DIEGO JIMÉNEZ: 5 dorm, baño, trastero, ascensor.
- FERMIN CABALLERO: 4 dorm, 3 baños, trastero, 3 garajes, terraza 36 m2, exterior. Lujo. 160 m2.
- FRAY LUIS DE LEÓN: 5 dorm., 3 baños, garaje, 143 m2. útiles.

- GASCAS: 3 dorm, 2 baños, salón grande, parquet, cocina amueb, trastero, armarios empotrados, 95 m2. Buen estado.
- HERMANOS BECERRIL: 4 dorm, 2 baños, garaje, trastero, ascensor.
- LAS TORRES: 2 dorm., 1 baño. Totalmente reformado.
- LOS ALFARES: 3 dorm., 2 baños, 2 plazas garaje, trastero, nuevo.
- LOS ALFARES: 2 dorm., 2 baños, garaje, trastero.
- LOS MORALEJOS: 3 plantas, 100 m2, 3 dorm., 1 baño, calef. individual.
- ORTEGA Y GASSET: 4 dorm, 2 baños, 3 terrazas, trastero, garaje, amueblado. Lujo. 108 m2.
- PARQUE DEL HUÉCAR: 5 dorm., 2 baños, trastero, ascensor, 180 m2.
- PASEO SAN ANTONIO: 3 dorm, 1 baño, reformado, buen estado. 65 m2.
- PLAZA CANOVAS: 4 dorm, 1 baño, 1 aseo, terraza, coc. amuebl, parquet, 100 m2.
- PLAZA CONSTITUCIÓN: Ático. 4 dorm., baño, ascensor, mucha luz.
- PRINCESA ZAIDA: 4 dorm. 2 baños, trastero, garaje, terraza, ascensor, 150 m2.
- REPUBLICA ARGENTINA: 5 dorm., 2 baños, garaje, ascensor, 150 m2. Impecable..
- REYES CATÓLICOS: 4 dorm, 2 baños, buen estado.
- SAN COSME: 4 dorm., 2 baños, garaje, trastero, ascensor.
- SAN DAMIAN: 4 dorm, 1 baño, 1 aseo, trastero, coc. amueblada, exterior.
- TIRADORES BAJOS: 4 dorm., 2 baños, trastero, excelentes vistas, calef. indiv. A estrenar.
- C/ VALERIA: 2 dorm., 1 baño, terraza, garaje, impecable.

LOCALES: (VENTA Y ALQUILER)

- CARRETERÍA, HNOS. BECERRIL, FERMIN CABALLERO, LAS TORRES, COLÓN, REPUBLICA ARGENTINA, REYES CATÓLICOS, AVDA. CASTILLA LA MANCHA, ETC...
- NAVES: POLÍGONO LOS PALANCARES, LA CERRAJERA, CTRA. MADRID, ETC...

PISOS ALQUILER: VARIOS EN DISTINTAS ZONAS DE CUENCA.

Empleo Castilla-La Mancha

- **TRABAJO ESTABLE** para toda la vida. Trabaja de funcionario en Cuenca y Toledo. Infórmate: 900.200.122 (Llamada gratuita).

- **AUXILIAR ADMINISTRATIVO.** Trabajo fijo en Ayuntamientos Toledo y Cuenca, Bibliotecas, Bancos, Cajas Ahorradoras... Requisito: Graduado Escolar. Infórmate 900.200.122 (Llamada gratuita).

- **AYUNTAMIENTOS,** Diputaciones, Museos,... precisan conserjes, ordenanzas, porteros, servicios múltiples, operarios de limpieza, bedeles, ujieres, Aux. Servicios Generales,... plazas libres todos puestos. Preparación garantizada 900.200.122 (Llamada gratuita).

- **CENTROS COMERCIALES,** Moda, Boutiques, Grandes almacenes precisan constantemente escaparistas y decoradores. Si te atrae este mundo y quieres dedicarte profesionalmente a ello, prepárate con nosotros en un tiempo récord. Infórmate 900.200.122 (Llamada gratuita).

- **AGENTES FORESTALES.** Trabajo en Parques y Reservas Naturales. Constantes incorporaciones. 900.200.122, (Llamada gratuita).

- **ATS,** Celadores, Auxiliares de Enfermería y Geriatria, Auxiliares Administrativos, Cuidadores se precisan para trabajar en Insalud, Clínicas... Infórmate 900.200.122 (Llamada gratuita).

- **PROFESOR DE AUTOESCUELA.** 300.000 Aproximadas, buen sueldo y trabajo asegurados. Prepárate 900.200.122 (Llamada gratuita).

- **Obtén el carnet profesional de INSTALADOR ELECTRICISTA.** Infórmate tel. 902 18 15 85 - 900 14 00 14.

- **POLICIA NACIONAL** prepárate con pruebas físicas incluidas. Personal altamente cualificado. Telef.: 902 18 15 85 - 900 14 00 14.

- **JUZGADOS 1748** plazas para agentes, auxiliares y oficiales. Infórmate Telef.: 902 18 15 85 - 900 14 00 14.

- **TRANSPORTISTA** consigue la capacitación profesional para ejercer tu profesión. Telef.: 902 18 15 85 - 900 14 00 14.

- Consigue el título de **ASESOR FISCAL** con clases presenciales. Infórmate. Telf.: 902 18 15 85 - 900 14 00 14.

- **A.T.S. Y D.U.E.** prepara tu plaza con personal cualificado asistiendo a clases presenciales. Telf. 902 18 15 85 - 900 14 00 14.

- **GUARDIA CIVIL** prepárate para próximas convocatorias. Infórmate telf.: 902 18 15 85 - 900 14 00 14.

- **BOMBEROS** próxima convocatoria, te preparamos con personal experto en la materia. Telf.: 902 18 15 85 - 900 14 00 14.

- Consigue el título de **PROFESOR DE AUTOESCUELA** Título Oficial de la DGT, trabajo asegurado. Telf: 902 18 15 85 - 900 14 00 14.

- **AYUNTAMIENTOS** más de 250 convocatorias al año para auxiliares administrativos y personal subalterno. Infórmate Telf.: 902 18 15 85 - 900 14 00 14.

- **POLICIA LOCAL** Próximas convocatorias, prepárate Telf. 902 18 15 85 - 900 14 00 14.

- **CELADORES** Plazas ofertadas por el Insalud. Infórmate telf.: 902 18 15 85 - 900 14 00 14.

- **AUXILIAR DE GERIATRIA** La Tercera Edad te necesita. Prepárate para trabajar. Telf.: 902 18 15 85 - 900 14 00 14.

- **ASISTENTE SOCIAL** Requisito: Trabajo Social. Prepárate. Desde hoy en Cuenca, asistiendo a clases presenciales. Telf.: 902 18 15 85 - 900 14 00 14.

- **SOLDADO PROFESIONAL** Prepárate para las próximas convocatorias. Hay miles de plazas. Clases presenciales. Ésta es tu oportunidad. Teléfono 902 18 15 85 - 900 14 00 14.

- Consigue el título de **GESTOR INMOBILIARIO** con personal cualificado. Infórmate 902 18 15 85 - 900 14 00 14.

- **Aprende una profesión.** Prepárate con nosotros el título de FPI. CUALQUIER RAMA (Sanitaria, administrativa, mecánica, comercial, estética, etc...) Infórmate 902 18 15 85 - 900 14 00 14.

- Hazte **TÉCNICO EN REPARACIÓN DE ELECTRODOMÉSTICOS** (Gama blanca). Con prácticas en taller. Una profesión que no tiene paro. Está a tu alcance. No se necesitan conocimientos. Llama ahora al teléfono 902 18 15 85 - 900 14 00 14.

- **TÉCNICO EN REPARACIÓN DE TELEVISIÓN** Profesión con futuro. Curso técnico práctico. Teléfono: 902 18 15 85 - 900 14 00 14.

- **AGENTE FORESTAL.** Para Castilla-La Mancha. Próxima convocatoria. Teléfono 902 18 15 85 - 900 14 00 14.

- **SI CREES EN LAS TELECOMUNICACIONES Y LA INFORMÁTICA** como salida profesional, llámanos al 617 463 218. Empresa con sede en Tomelloso, Alcázar de San Juan y Valdepeñas, necesita cubrir distintos puestos en Manzanares por ampliación de negocio. Llamar de lunes a viernes de 10 a 2 y tardes de 5 a 8. Muy importante: Formación a cargo de la empresa.

- **SE OFRECE EMPLEADA DE HOGAR.** Tfno: 969 21 24 23 Y 657 21 31 40.

- **NECESITO APRENDIZ DE CAMARERO.** 16 años. Tfno: 969 23 42 75. Excepto lunes.

- **¡URGENTE! PROFESIONAL VENTAS.** Toledo. Provincia. Fijo, dietas, comisiones y S. Social. QUIMTER. Productos gran consumo. 608 16 70 63.

- **ATS con experiencia** cuida enfermos a domicilio o en hospital. Tfno: 969 22 66 14 ó 969 25 31 70.

- **SE PRECISAN CONSERJES Y CAMAREROS/AS DE HOTEL Y PERSONAL EN GENERAL DE SERVICIOS** para las comunidades de Madrid y Castilla-La Mancha. Interesados enviar C.V. al Apartado de Correos 437. 46080 VALENCIA.

- **SE NECESITA CONDUCTOR PARA TRAILER.** Ruta Madrid-Valencia. Tfno: 687 57 50 57.

- **SE NECESITAN COSTURERAS PROFESIONALES** para cubrir últimas plazas, posibilidad de contrato indefinido. Tfnos: 969 24 07 07 - 969 21 49 52.

- **Se necesita OFICIAL DE 1º DE ALBAÑILERÍA.** Para promotora local. Tfno: 969 21 11 10. Preguntar por Sr. Enrique.

- **COMERCIALES.** Buena presencia, con posibilidad de viajar, precisa editorial, para informar a clientes potenciales de la empresa, 150.000.- ptas. más comisiones. Llamar al teléfono 686 94 13 39.

- **Necesito EMPLEADA DE HOGAR** interna para Valencia, joven para cuidado de casa y niños. Tel 616 025838.

- **Concesionario Chrysler-Jeep en Toledo** precisa MECÁNICO OFICIAL PRIMERA. Interesados: Autovía Madrid-Toledo, km. 62,800. Ollas del Rey (Toledo). Tfno: 925/354910 (Preguntar por Carlos).

- **Empresa líder en el sector de la automoción,** precisa cubrir PERSONAL EN SU DEPARTAMENTO DE RECAMBIOS,

los interesados pongáanse en contacto al teléfono 609 63 80 02, preguntar Srta. Mercedes.

- **Se necesita DESCARGADOR-ACOMPAÑANTE DE CONDUCTOR,** con carnet de conducir clase C (no es necesaria experiencia), edad máxima 26 años, buen sueldo. Interesados llamar al teléfono 969 22 19 80.T

- **Se necesitan 1 COMERCIAL DE TELEFONÍA y 2 PROFESORES DE INFORMÁTICA** para academia. Interesados dirigirse a BEEP INFORMÁTICA. C/ Ercávica, 10 - Cuenca. Tfno: 969 23 59 22.

- **Necesito APRENDIZ DE CAMARERO** para Bar en Alcázar de San Juan (Ciudad Real). 16-20 años. Tfno: 610 243 484.

- **Se necesita AYUDANTE DE COCINA.** Interesados llamar al 969 22 72 83.

- **BUSCO OFICIAL** para peluquería unisex en Tarancón. 969 32 47 57.

- **Se ofrece MATRIMONIO** para trabajar, junto o por separado en Cuenca o pueblos. Conocimientos de Auxiliar Administrativo y carnet de conducir C. Tel. 654 74 74 28.

- **SE NECESITA PERSONAL** para nuevas oficinas. Conocimientos informática. Teléfono: 696 037 634.

- **Se necesitan PROFESORES PARA ACADEMIA** 658 38 06 32.

- **Se necesita AYUDANTE DE CAMARERO** para Cuenca. 18 a 25 años. Tfno: 969 240 519 / 969 212 205.

- **Se ofrece ALBANIL EXTRANJERO,** con carnet de conducir. Todas las categorías. Tfno: 659 030 968.

- **Necesito PERSONAL PARA CARPINTERÍA METÁLICA en Cuenca.** Preferiblemente con experiencia. Tfno: 969 23 61 96. Horario comercial.

- **Se necesita CONDUCTOR** de autobuses. Incorporación inmediata. Tfno: 926 21 13 42.

- **Empresa de Prevención de Riesgos Laborales** necesita contratar TÉCNICOS SUPERIORES con formación específica en prevención de riesgos laborales para su Delegación en Cuenca. Interesados enviar currículum al Apdo. de Correos 437 de Cuenca.

- **Se necesita CONDUCTOR AUTÓNOMO** con tarjeta de transporte para ruta fija provincial. C.I.T. Servipack. Tfno: 969 22 60 90.

- **SE NECESITA PERSONAL** para limpieza y mantenimiento. 906 42 75 42.

- **Se necesitan ENCUESTADORES** con vehículo propio en la provincia de Cuenca. Preferible experiencia en tareas de comunicación. Tfno: 946050111.

- **PELUQUERÍA MANOLO** necesita oficial/a con experiencia. Tfno: 969 21 21 56. Hurtado Mendoza, 5. Cuenca.

- **AYUDANTE DE COCINA** para fines de semana, necesito para Cuenca. Tfno: 969

23 41 39.

- **Se necesita CARPINTERO METÁLICO** con experiencia. 180.000 ptas. mensuales. Tfno: 969 22 40 21 y 600 351 889.

- **Restaurante Rincón de Paco** necesita CAMARERO/A. Abstenerse no profesionales. Tfno: 969 21 34 18.

- **Se necesita OPERARIO DE MANTENIMIENTO.** De lunes a sábado. De 12 a 14 horas. Tfno: 969 22 04 00.

- **BUSCO TRABAJO** mañanas, limpiar casa o cuidar niños o ancianos. Experiencia enfermería. Tfno: 686 66 00 84 Tania.

- **TRABAJA** en compañías petrolíferas, sueldos superiores a 800.000 pesetas mensuales. A partir de graduado escolar. Prepárate fácilmente. Información teléfono 91 425 01 17.

- **Se necesita CAMARERA** para Cuenca. Tfno: 969 22 44 73.

- **EMPRESA SEGURIDAD** precisa ESCOLTAS con título homologado, incorporación inmediata. Interesados llamar 91 388 92 24.

IMPORTANTE COMPAÑÍA ASEGURADORA CON OFICINA EN CUENCA, SELECCIONA DOS PERSONAS PARA INCORPORARSE A SU ESTRUCTURA. REQUISITOS: EDAD ENTRE 25-40 AÑOS, FORMACIÓN MÍNIMA COU O EQUIVALENTE, INICIATIVA Y CAPACIDAD DE TRABAJO, ASI COMO EXPERIENCIA COMERCIAL (NO IMPRESCINDIBLE). SE OFRECE: RETRIBUCIÓN MUY COMPETITIVA, IMPORTANTE PLAN DE FORMACIÓN, BENEFICIOS SOCIALES Y POSIBILIDAD DE PROMOCIÓN. INTERESADOS REMITIR CURRÍCULUM AL FAX 969 222 664

PLAZAS PARA INSALUD

2.998 Celadores.
4.101 Auxiliar Administrativo
6.631 ATS/DUE
4.657 Auxiliar de Enfermería
149 Telefonista
85 Costurera
150 Calefactores
85 Fontaneros
63 Albañil
151 Mecánicos
244 Planchadoras
166 Electricista
1.059 Pinche
118 Gobernantas
(BOE 07/12/01)

Plazo de presentación de instancias 27/12/01 Información en Plaza de la Hispanidad 10, 2 planta. 900 14 00 14 - 902 18 15 85

PLAZAS PARA LA UNIVERSIDAD DE CASTILLA-LA MANCHA

Cuerpo: CONSOLIDACIÓN DE EMPLEO. Escala de Conductores. 2 plazas. Plazo de Presentación de Instancias: 26.12.2001. Convocatoria: B.O.E. 06.12.2001
Cuerpo: ESCALA DE CONDUCTORES. Plazas: 8. Plazo de Presentación de Instancias: 26.12.2001. Convocatoria: BOE 06.12.2001.
Cuerpo: CONSOLIDACIÓN DE EMPLEO. Personal de Oficios, Comedido Especial: Mantenimiento Electricidad. Plazas: 1. Plazo de Presentación de Instancias: 26.12.2001. Convocatoria: BOE 06.12.2001.
Cuerpo: CONSOLIDACIÓN DE EMPLEO. Personal de Oficios, Comedido Especial: Mantenimiento Fontanería. Plazas: 1. Plazo de Presentación de Instancias: 26.12.2001. Convocatoria: BOE 06.12.2001.
Informate sin compromiso 900 14 00 14 y 902 18 15 85

Importante Grupo Empresarial del Sector, Servicios en proceso de expansión, desea incorporar para su Área/Estación de Servicio de Motilla del Palancar (Cuenca).

GERENTE (Ref. G.G.)

El puesto tiene como responsabilidad principal el cumplimiento de los objetivos y resultados comerciales y de gestión: captación, incremento y asesoramiento de clientes. Asumirá la gestión económico-financiera, relaciones con bancos y proveedores externos y la gestión de los recursos humanos. Pensamos en un profesional con formación media o superior en Empresariales, Económicas o ADE, con vocación y orientación comercial y experiencia mínima de 3 años en puesto similar. Se ofrece contrato laboral y retribución según valía y experiencia aportada. El proceso de selección se llevará a cabo íntegramente en Motilla del Palancar, garantizándose la máxima confidencialidad. Rogamos a las personas interesadas nos dirijan su C.V. detallado con fotografía reciente indicando la referencia a:

keyman

Consultores de Recursos Humanos y Gestión del Conocimiento
C/ Bélgica, 2-47º. 46021 Valencia. Tel/Fax 96 360 33 12.
E-mail: keymanrb@hotmail.com

PISOS COMPARTIDOS

- **SE BUSCA CHICO PARA COMPARTIR PISO EN ALCAZAR DE SAN JUAN.** Amueblado. 4 dormitorios. 2 cuartos de baño. Zona Institutos. Tfno: 926 54 45 77.
- **SE BUSCA CHICA** para compartir piso para todo el año. Preferiblemente que trabaje. Nuevo, céntrico, con calefacción. 646 95 28 15

Traspaso

- **SE TRASPASA CERVECERÍA** en la Plaza Vieja de Villarrubedo (Albacete). Máximo rendimiento. 85 m2. Amplia terraza. 967 14 50 93.
- **TRASPASO O VENDO Hotel **** en Toledo. Tfno: 650 80 88 36.
- **Se traspasa BAR EN FUNCIONAMIENTO.** Tfno.: 969 22 50 31 y 676 09 19 70.
- **TRASPASO O VENDO PUB EN CUEN-**

CA. Zona "La Calle". Tfno: 636 936 055. De 10 a 14 horas. (Abstenerse curiosos).
- **SE TRASPASA POR NO PODER ATENDER TIENDA DE REGALOS Y BROMAS EROTICAS,** videos y juguetes "X". Oportunidad. Muy económico. Tfnos: 650 36 30 52 y 969 23 63 51.

CONTACTOS

- 906 424 901 CHICAS de tu ciudad o cercanías. Ellas hablan gratis. Para conectarte gratis llama y la operadora te dará instrucciones. 906 300 003-
- 906 424 905. CHICOS DE TU CIUDAD o cercanías. Ellos hablan gratis. Para conectarte gratis llama y la operadora te dará instrucciones 906 300 003.
- NUESTROS CHICOS GANAN más de 600.000 al mes. ¿Quieres? Contactos con señoras. 906 29 16 78.
- SOY TU CONEJITA, méteme las pilas y no paro. 906 99 83 43.
- CONÉCTATE directamente con mujeres manchegas en sus casas. ¡Orgasmo garantizado! 906 420 529.
- ACTRIZ PORNO profesional busca pareja para jugar y disfrutar. 906 291 649.
- JOVEN NINFOMANA te espera al otro lado del teléfono. 906 99 83 50.

Chicas de Cuenca
ellas hablan gratis



2.868 Conquenses
hablaron GRATIS

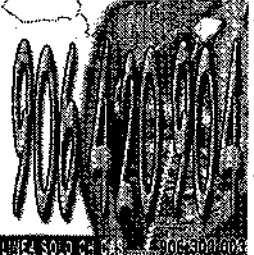

¿Solo una CHICA?
Cambia de CHICA
con una sola llamada



- TE OFREZCO todo mi cuerpo para jugar. Aprovecharemos juntos. 906 299 394.
- ¡PAJÉATE mientras charlas con tu móvil! Miles de chicas quieren contactar contigo... Envía el texto SEXODUROS AL 8000.
- CASADAS BUSCAN® 906 42 31 43. Sólo 118 ptas/min. Adultos.
- LAME MIS PIES 906 42 00 60 Adultos. 118 ptas/min.
- PECHUGONA MORBOSA viciosa busca hombre ardiente para sexo. 906 42 86 88. Gratis.
- CONTACTOS La Mancha, amistad, relaciones esporádicas. Relaciones formales. Gratis. 906 42 91 88.
- SÓLO ESCUCHA 906 420 231.
- MARIA TE HARÁ CORRER. 1 minuto. 906 420 232.
- 19 AÑOS. Te espero sola



- en casa. 906 420 236.
- CÔRRETE DENTRO DE MÍ 906 420 237.
- ¡¡CLÍMAX en 1 minuto!! 906 420 887.
- ORGASMO inmediato con Sara. 906 424 165.
- HÁZMELO POR DETRÁS 906 424 806.
- TE LA TRAGARÉ ENTERA 906 424 808.
- DÉJAME tragar tu corrida 906 424 812.
- VIUDA BUSCA HOMBRES para probar sensaciones nuevas sin compromiso. 906 88 77 66.
- ME LLAMAN "LA MULTIORGÁSMICA" ¿Te atreves conmigo? 906 99 80 30.
- ESCUCHA como me lo monto con mi amiga. Grabaciones 906 42 78 79.
- EMPRESARIA busca acompañante 906 29 80 40.
- CHATS eróticos en tu móvil. Envía la palabra SEXO al 234.
- ¡ORGASMO GARANTIZADO con tu móvil! envía la palabra ORGASMO al 8000.
- SEXO GRATIS. Contactamos mañanas, tardes, noches, madrugadas (citas previas) 906 42 78 80.
- CHICA ATRACTIVA busca relaciones sin lucro ni malos rollos. 906 42 35 68.
- SANDOMASOQUISMO light/fuerte. Amas y sumisas. Perversas. 906 42 78 81 (24 horas).
- JOVEN BISEXUAL (con pareja) busca maduritos para trio esporádico. 906 42 87 29.
- TRES AMIGAS. Vivimos en Toledo. Buscamos amistad y sexo. 906 42 83 87.
- NUESTROS CHICOS ganan más de 600.000 al mes. ¿Quieres? Contactos con señoras. 906 29 16 78.
- PAULA: enfermera, quiere romper la soledad, busca relaciones esporádicas. 906 42 92 38.
- ¿TE LA CHUPO? 906 428 344.
- RELATOS PORNO sin esperas. 906 428 360.
- ¿TIENES PRISA? Escucha mis orgasmos. 906 428 208.
- MADURITAS insatisfechas manchegas, buscan relaciones esporádicas. ¡GRATIS! ¡ATREVETE! 906 42 59 88.
- MUJERES de tu ciudad. Relaciones, amistad, sexo. 24 horas. 906 42 66 62.
- HABLA CON CHICAS de Castilla-La Mancha. 24 horas. Directo. 906 422 543.
- CHICAS CACHONDAS 906 425 775. Desde 118 ptas./min. Adultos.
- HABLA CON CHICAS de tu ciudad. Amistad, sexo, relaciones 906 42 66 61.
- CHICOS CONTACTOS CHICOS®. Máx. 55 Ptas/min. May. 18 años. 906 379 379.

CUIDADO DE ANCIANOS Y NIÑOS

- SENORA AGRADECIDA CON EXPERIENCIA, cuidadora en temas mayores o niños. Responsable. De confianza. 605 14 76 59.
- SENORA, 33 años. Busca trabajo por las mañanas. Limpieza hogar, hostelería, cuidado niños, etc. Tfno: 686 66 00 84.
- AUXILIAR DE ENFERMERIA se ofrece para cuidar enfermos. Tfno: 969 21 47 68 y 605 08 27 36.

FUTUROLOGÍA

- MARTA SANDINO espera tu llamada. Tarot, remedios mágicos, amores. 906 42 55 58.
- ¿TE GUSTARÍA CONOCER TU FUTURO A TRAVÉS DE TUS MANOS? Tarot egipcio. Todo tipo de talismanes. Futurología. Revelo sueños. Total seriedad y discreción. ¡Anímate! IMAN te ayudará. Llama al 652 42 85 64.
- TAROT ESTELAR. El secreto se desvela... Profesionalidad. 24 horas. 906 425 557. - CORÍN. Especializada en cartomancia. Tarot. Quiromancia. Numerología. Ayuda para tus dudas y toma

- de decisiones en el campo personal y empresarial. Absoluta seriedad. 969 28 91 50.
- VIDENTE Tarot MAHJOUVA - GUERROUSSI. Arreglo todo tipo de problemas como: Problemas de pareja y matrimonio. Quito maldición y mal de ojo. Doy suerte en el negocio y trabajo. Leo pasado, presente y futuro. Curo enfermedad de espíritu y demonios. Consulta de lunes a sábados. Telf. móvil: 629.28.31.80 c/. Santa Ana, nº12 - 4ªPortero Aut. 21-16003 Cuenca. ¿Tienes problemas? ¿No sabes resolverlo? Consulta con Farida.

AMISTAD

- TELECLUB GRAN AMISTAD Una amistad para siempre. 24 horas. 906 42 88 85.

VARIOS

- TRANSFORMAMOS EL KIT COMPLETO DE SU MÁQUINA DE TABACO (incluido el monedero) de pesetas a euros. Máquinas de vending y todas las accionadas por monedas. Tfno: 969 23 16 02 - 969 24 02 38.

ENSEÑANZA

- MÚSICA, clases de lenguaje musical, piano, armonía, etc. todos los niveles. Tlf. 969 212895.
- SE DAN CLASES DE GUITARRA ELÉCTRICA. Todos los niveles. Rock, blues, jazz, bossa... Económicas. Tfno: 666 784 849. Alberto.

ANIMALES

- ADIESTRAMIENTO CANINO a domicilio. Obediencia. Consultas. Cursos bimensuales. Profesional Diplomado. Tel.: 969 23 34 00.
- Se venden POTRAS P.R.E. del año. Tfno: 659 46 02 08.
- TECKEL pelo duro. Camada hembras. Inscritas en L.O.E. Padres cazando. Tfno. tardes: 969 32 26 85.
- REGALO MASTÍN. 3 meses. Tfno: 969 21 43 33.
- PERDIDA PERRA SABUESA MAMISA BASSET, COLOR BLANCO. OREJAS CANELA. TFNO: 969 26 72 45. Se gratificará con 30.000 ptas.
- SE VENDE BUCHE, andaluz. Tfno: 659 46 02 08.
- SE VENDE GANADO VACUNO por jubilación. Tel. 949 83 5122.
- REGALO CRUCE PASTOR ALEMÁN-HUSKY. 5 años. Llamar 969 22 89 97.
- SE REGALAN CACHORROS PRECIOSOS. Tfno: 666 39 25 33.
- SE REGALAN GATITOS. Tfno: 666 39 25 33.
- SE REGALA GATA BLANCA de pelo largo con 1 ojo azul y otro verde. Tfno: 666 39 25 33.
- CONEJO DE BOSQUE para repoblaciones de caza. Tfno: 93 880 09 39.

COMPRO

- APARTAMENTO EN CUENCA. URGENTE. 654 102 465.
- Un CARRITO (CAMARERA) para Centro de Día de la Fundación Ceres. Tfno: 926 50 70 40. Srta. Charo.
- CINTA ANDADORA de correr con motor. Tfno: 969 22 40 37.

MAQUINARIA

- MAQUINA DE SEMBRAR GIRASOL de tres cuerpos, marca Paris 50.000 ptas. Llamar al teléfono 969 12 02 52 a partir de las 20 horas. Pablo.
- COSECHADORA DEUTZ FAHR. 3610. Con picador y equipo de girasol. Muy buen estado. A buen precio. Tfno: 967 22 58 27 y 676 47 85 79.
- COSECHADORAS: New Holland 8055 y 8060. Class - Dominator 98. Fahr - 1000. John Deere 960 y 1055. Tfno: 969 32 12 00.
- TRACTORES: John Deere - 3340 y 4240 C/ Pala. Ford - 7610 C/ Pala. Massey Ferguson - Fendt - 614 D.T. 150 HP. Belarus. Otros. Teléfono: 969 32 12 00.
- GUILLOTINA de 70 x 90. Tfno: 925 21 29 36
- EMPACADORA Massey Ferguson - Ebro 124 en buen estado. 500.000 ptas. negociables. Tfno: 969 36 42 74 (tardes-noches).
- MAQUINA VOLVO modelo 6.300, seminueva. Tfno: 608 96 90 91.

Imágenes



Breves

CIRUGÍA PLÁSTICA Michael Jackson volverá a ser negro

El rey del pop, Michael Jackson, ha realizado unas asombrosas declaraciones al diario *Times* en las que asegura estar muy arrepentido de haber cambiado el color de su piel y anuncia que en breve se someterá a varias intervenciones quirúrgicas para volver a ser negro, motivo por el cual editará un single titulado *Black again*.

CINE 'Alí' obtiene el récord de taquilla en EEUU

La película *Alí*, de Columbia Pictures, protagonizada por Will Smith en el papel del carismático boxeador Mohamed Ali y dirigida por Michael Mann, ha debutado en los cines norteamericanos con una recaudación de 10.216.625 dólares en taquilla, lo que supone todo un récord para una película estrenada el día de Navidad.

LITERATURA Atribuyen una novela a Sadam Husein

Una nueva novela anónima, *El castillo fortificado*, la segunda atribuida al presidente iraquí, Sadam Husein, ha sido el éxito literario del año en Irak, donde los medios de comunicación no le han ahorrado elogios. La obra sale a la venta un año y medio después de la salida del anterior triunfo literario atribuido a Sadam Husein.

ADAPTACIÓN Llevar a Scooby Doo a la gran pantalla

El director Raja Gosnell ha sido el encargado de llevar a la gran pantalla la adaptación de la serie de dibujos animados *Scooby Doo*, creada por Hanna-Barbera en 1969. Los actores Matthew Lillard, Freddie Prince Jr, Sarah Michelle Gellar y Linda Cardellini encarnarán a los cuatro adolescentes que acompañan al perro.

Pedro Duque se mueve como pez en el agua en el Oceanario

El astronauta español Pedro Duque se sumergió ayer en una piscina poblada por tiburones y otras 8.000 especies de peces y ha desplegado una pancarta con el lema "Dejad que la Paz del fondo del Océano inunde la Tierra". Duque ha lanzado este mensaje navideño de paz y de defensa del medioambiente desde el Oceanario del Acuario de Barcelona, en un acto organizado por esta entidad y la European Space Agency (ESA).

TONI GARRIGA/EFE

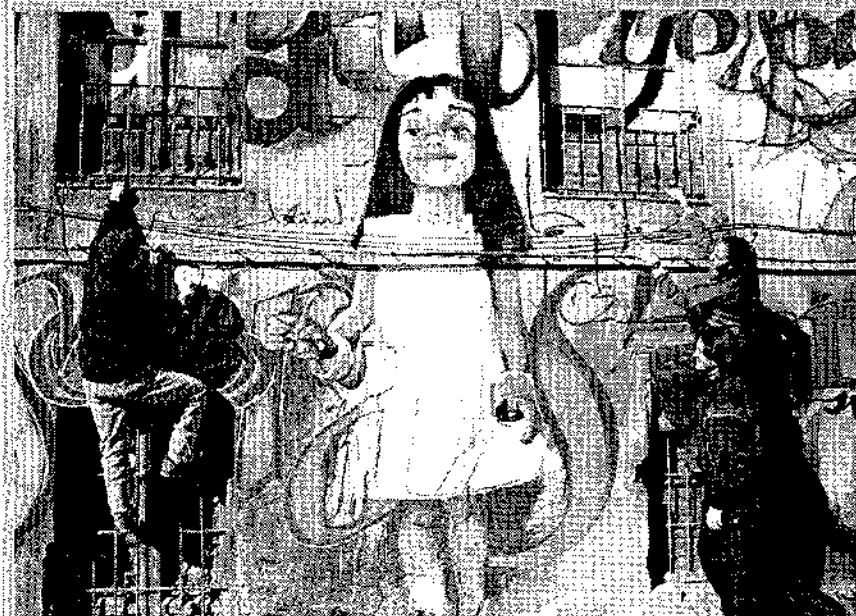

JUAN FERRERAS/EFE

Grafiteros del sur

Éste es un grafiti sobre una vivienda de dos plantas del *Niño de las Pinturas*, un artista callejero de Granada cuya obra ha sido editada en una colección de postales por el Ayuntamiento de la localidad.

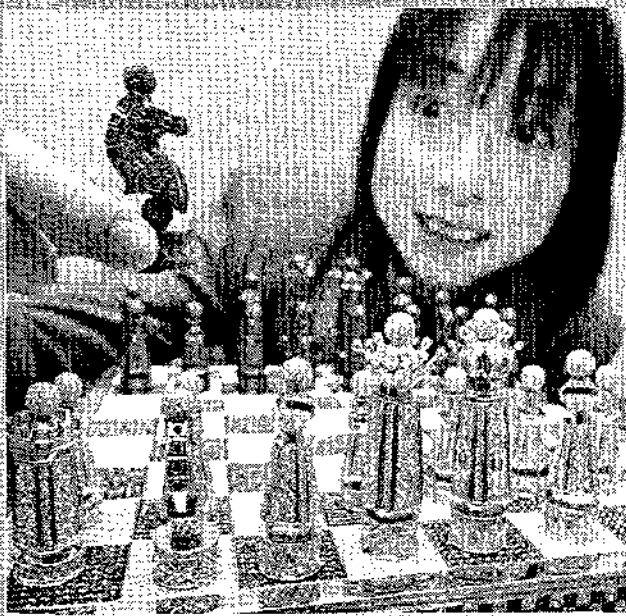

KAZUHIRO NOGAI/EPA

El poder del diamante

El ajedrez y el diamante son la combinación perfecta para evitar la depresión según un estudio japonés que ha realizado cientos de pruebas con un auténtico ajedrez de diamantes.

SU APARTAMENTO, CHALET o BUNGALOW EN LA PLAYA DE... TORREVIEJA

EDIFICIO EL MOLINO



- * Apartamentos 1, 2 y 3 dormitorios.
- * Céntrico (a 5 minutos del Ayto.)
- * Piscina comunitaria y garaje opcional
- Y también... Apartamentos a 350 m. de la Playa del Cura
 - * 1 y 2 dormitorios.
 - * Totalmente Amueblados.
 - * Piscina comunitaria y garaje opcional.

TELÉFONO GRATUITO
900 505 506

PROCOSTA LEVANTE s.l. ALTOS DEL LIMONAR
Chalets, Bungalows y Duplex de 2 y 3 dormitorios.
C/ Juan Carlos I, 25 TARANCÓN (Cuenca)
Tfno: 969 32 73 90

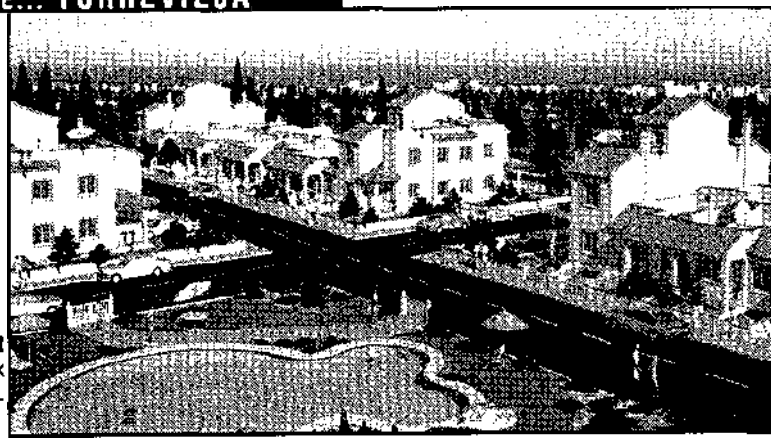

UNIÓN EUROPEA EL GRAPO Y VARIOS MIEMBROS DE BATASUNA TAMBIÉN APARECEN EN EL LISTADO DEL CONSEJO

ETA y su entorno, en la lista de grupos terroristas

La UE incluye en la relación de organizaciones a Gestoras Pro Amnistía, Ekin, Xaki, KAS y Jarrai-Haika-Segi, además de la banda terrorista

El ministro del Interior muestra su "satisfacción" por la decisión y asegura que las consecuencias serán políticas y policiales



Rajoy, durante la rueda de prensa ofrecida ayer en la sede del Departamento del Interior.

MADRID. EUROPA PRESS

El Consejo de la Unión Europea decidió ayer incluir a ETA en la lista pública de grupos terroristas, así como a KAS, Xaki, Ekin, Segi (antes Jarrai y Haika) y Gestoras Pro Amnistía como organizaciones que forman parte del entramado etarra.

El vicepresidente primero del Gobierno, Mariano Rajoy, mostró su satisfacción por la decisión y explicó que la no inclusión de Batasuna responde a que antes debe ser ilegalizada por un juez. No obstante, destacó que en la rela-

ción también aparecen miembros de HB, EH y Batasuna, así como los Grapo.

La UE especifica en la medida que KAS, Xaki, Ekin, Jarrai-Haika-Segi y Gestoras (ahora Askatasuna), ya ilegalizadas en España, forman parte de la banda terrorista ETA, una decisión que para Rajoy supone un "paso muy importante" en la lucha contra el terrorismo en España y Europa.

Junto a la lista de organizaciones terroristas, en la que también está incluido el Grapo, el Consejo europeo también aprobó otra re-

lación con nombres de personas que desarrollan actividades terroristas en la que aparecen destacados miembros de ETA. Entre ellos, Rajoy destacó a Ángel Alcalde Linares, Cristina Gorizelaia González y Kemen Uranga Artoia, por ser además miembros de HB, más tarde EH y ahora Batasuna.

Además de estos tres, en la lista figuran otros miembros de la banda como Javier Abaunza, Itziar Alberdi, Miguel Albisu, Eusebio Arzalluz Tapia, Paulo Elcoro, Agustín Figal, Eneko Gogeaescoe-

chea. Además de María Soledad Iparraguirre, alias *Amboto*, Gracia Morcillo, Ainhoa Múgica, Aloña Moñoa, Juan Jesús Narvaez, Juan Antonio Olarra Guridi, Zigor Orbe, Mikel Otegui, Jon Iñaki Pérez Aramburu, Carlos Saez de Eguilaz y Fermín Vila.

Para el vicepresidente primero del Gobierno las consecuencias de esta decisión del Consejo de la UE serán tanto políticas como policiales. En este sentido recordó que actualmente ya se está trabajando en un reglamento de efectos en la línea marcada por el

- La no inclusión de Batasuna responde a que antes debe ser ilegalizada por un juez
- Rajoy cree que la decisión va en la línea de pensamiento de la sociedad española

anteproyecto de Ley presentado recientemente sobre congelación de cuentas a grupos terroristas.

Además, añadió que la decisión del ente europeo "va en la línea" y corrobora el conocimiento extendido en la sociedad española de que ETA "no son solo los pistoleros sino un núcleo conglomerado de grupos y organizaciones" que desempeñan su papel dentro de ETA para formar un gran complejo terrorista.

"Esto ya ha tenido en ocasiones ratificación judicial y ahora se produce una ratificación a nivel europeo que creo que tiene una gran importancia", afirmó. Desde el punto de vista policial, aseguró que la decisión también tiene "mucho importancia" ya que, "estas personas ya no son unos particulares a nivel de la Unión Europea".

FISCAL

Piden procesar a 30 miembros de Haika por dirigir la 'kale borroka'

MADRID. EFE

El fiscal pidió ayer al juez de la Audiencia Nacional Baltasar Garzón el procesamiento de 30 presuntos miembros de la organización juvenil Haika, de la que dice que "forma parte" de ETA y que "ha asumido la función (...) de introducir a jóvenes" en la *kale borroka*.

Entre las personas cuyo procesamiento se solicita figura Asier Tapia, que el pasado 6 de marzo leyó el comunicado de esta organización tras la detención de quince de sus dirigentes asegurando que "vamos a responder a los responsables (...) de este ataque".

GESTORA DEL PSE

Elaborarán una ponencia con propuestas de la sociedad vasca

BILBAO. EFE

La Comisión Gestora del PSE elaborará una ponencia base que recoja las propuestas de Jesús Egiguren, Nicolás Redondo, Javier Rojo y Odón Elorza, con un esquema "no endogámico" sino "centrado sobre propuestas a la sociedad vasca", según su presidente, Ramón Jáuregui.

Los tres secretarios provinciales del PSE y el presidente de la Comisión Gestora se reunieron ayer en Bilbao con el secretario de organización del PSOE, José Blanco, quien valoró "positivamente" la decisión de Redondo, "planteadas desde la honestidad".

PRESUPUESTOS VASCOS

PP y PSE no irán al Pleno si no cambia la situación

BILBAO. EUROPA PRESS

PP, PSE y Batasuna mantienen su estrategia de boicot a los presupuestos vascos. Ninguna de las tres formaciones tiene intención de acudir hoy al Pleno de presupuestos del Parlamento vasco si el Ejecutivo del Juan José Ibarretxe no modifica su postura.

PP y PSE piden al presidente de la Cámara, Juan María Atutxa, que rectifique su decisión de variar el sistema de votaciones mientras que Batasuna acusa al PNV de estar más pendiente de la gestora del PSE que de la propuesta de los abertzales.

NEGOCIACIÓN MONTORO Y ZENARRUZABEITIA NO ACERCAN POSTURAS EL DÍA EN QUE LAS CORTES APRUEBAN LA PRÓRROGA

Sin acuerdo sobre el Concierto vasco

MADRID. EFE

El ministro de Hacienda, Cristóbal Montoro, y la vicelehendakari del Gobierno vasco, Idoia Zenarruzabeitia, no lograron ayer cerrar el acuerdo de renovación del Concierto Económico Vasco, el mismo día en el que la prórroga fue aprobada por las Cortes.

Así lo explicó Montoro en su comparecencia -tras siete horas de reunión- en la que además la-

mentó que no haya sido posible llegar a un acuerdo y aseguró que el único escollo en la negociación es la pretensión de la delegación vasca de participar en instituciones de la UE.

El ministro destacó que la propuesta del Gobierno en este sentido es lo suficientemente amplia y recordó que ésta consiste en que las instituciones vascas tengan "una participación efectiva me-

diante instrumentos de cooperación de carácter bilateral", es decir, que participen en la elaboración de propuestas que España defiende ante la UE en asuntos que competen al Concierto.

Sin embargo, la vicelehendakari, quien también compareció, aseguró que la prórroga del Concierto aprobada ayer ha dejado a la Administración central en una situación cómoda y que la dele-

gación vasca hizo intentos de flexibilización para llegar a un acuerdo antes del 31 de diciembre, fecha en la que hubiera caducado el Concierto vigente en caso de no haber sido aprobada la prórroga. Afirmó que la postura del Gobierno ha sido "más inflexible" que la que mantuvo en las reuniones habidas hasta el 29 de noviembre, día en se rompieron las negociaciones.

CRISIS DIPLOMÁTICA

El Gobierno no tiene previsto realizar un viaje a Marruecos

MADRID. EUROPA PRESS

El ministro Portavoz, Pío Cabanillas, certificó ayer, que la postura del Gobierno respecto a Marruecos no ha variado, destacó que se han hecho "múltiples llamamientos" para que vuelva el embajador marroquí en Madrid y adelantó que, en este momento, no hay previsto ningún viaje de ningún miembro del Ejecutivo español al país magrebí.

A su juicio, más que "gestos" respecto a Rabat, lo que hace falta es retomar la relación y normalizarla. En este sentido, resaltó que el Gobierno español ha adoptado, además de iniciativas políticas, iniciativas prácticas.

Como ejemplo de ello señaló que no hace mucho el ministro de Asuntos Exteriores, Josep Piqué, envió una carta a las autoridades de Marruecos pidiendo que tuvieran lugar, a lo largo de este final de año, una serie de reuniones técnicas para hablar de dotaciones económicas de varios programas presupuestados para 2001.

Según Cabanillas, se habían propuesto distintas fechas y no ha habido ninguna respuesta por parte de Marruecos. Entre las reuniones pendientes, Cabanillas mencionó la del comité de flujos migratorios, la del comité de cooperación universitaria -con una dotación de más de 100 millones- o las actuaciones del Ministerio de Agricultura para la mejora de los regadíos -también por valor de más de 100 millones-.

REUNIÓN CON IBARRETXE

Lasa pide colaboración a las víctimas del terrorismo

VITORIA. EFE

La directora de Atención a las Víctimas del Terrorismo del Gobierno vasco, Maixabel Lasa, pidió ayer a quienes han padecido de cerca el terrorismo su colaboración para mejorar la situación del colectivo y que el dolor no les "hipoteque" en su vida.

Lasa, viuda del ex gobernador civil de Guipúzcoa Juan María Jáuregui, asesinado por ETA en julio del año pasado, se reunió ayer con el lehendakari, Juan José Ibarretxe, y con el consejero de Interior, Javier Balza, después de que fuera nombrada para el cargo.

Tras su reunión, anunció que lo primero que hará en su cargo será hablar con todas las personas afectadas por este problema y con las asociaciones creadas en torno a ellas. Reconoció que para ella es un honor asumir esta dirección, cuya creación, dijo, resultaba "obligada porque tantas veces las víctimas hemos sufrido no ya sólo el dolor sino la soledad y la incompreensión".

BARÓMETRO DEL CIS DETERIORO DE LA PERCEPCIÓN DE LA SITUACIÓN ECONÓMICA



J. L. PINO/EFE

El secretario de Estado de Relaciones con las Cortes, durante la rueda de prensa de ayer en el Congreso.

Más preocupación por la seguridad ciudadana

DATOS

Los españoles siguen considerando el terrorismo y el paro como los principales problemas del país

MADRID. EFE

Los españoles siguen considerando el terrorismo y el paro como los principales problemas del país, según los datos del barómetro del Centro de Investigaciones Sociológicas (CIS), que reflejan un notable aumento de la preocupación por la inseguridad ciudadana, que se sitúa en tercer lugar.

El secretario de Estado de Relaciones con las Cortes, Jorge Fernández, presentó los resultados de esta encuesta, correspondiente al mes de noviembre, que refleja un deterioro de la percepción que los españoles tienen de la situación política y, especialmente, de la económica.

Así, aunque el 26,6% de los encuestados cree que la situación económica es buena o muy buena, en el último barómetro -septiembre- era el 35,9 el que tenía esa percepción, mientras que frente al 13,3% que la veía mal o muy mal hace tres meses, ahora es el 20,4%.

También la situación política es percibida de peor manera por los españoles, ya que el 26,2% cree que es mala o muy mala -17,1% en septiembre- y el 22,7% la ve buena o muy

ENCUESTA

Indiferencia hacia los mayores

MADRID. EFE

El CIS dedica en esta ocasión un bloque especial a las personas mayores, del que se desprende que casi la mitad de los españoles (47,2%) piensa que la sociedad española trata con indiferencia a este colectivo, mientras que un 17,5 opina que se les trata mal y un 30% que bien.

El estudio señala que la sociedad piensa que el 40% de los jóvenes trata con indiferencia a los mayores; el 28,7 con desconsideración y el 25,2% con respeto. Además, el 60,6% opina que las personas mayores no ocupan en la sociedad el puesto que realmente les corresponde, frente al 30% que cree lo contrario.

buena, mientras que hace dos meses era el 28,1%.

Fernández, que restó trascendencia a estos retrocesos en términos de secuencias históricas, los atribuyó al clima de preocupación suscitado después de recientes acontecimientos internacionales como los atentados terroristas de EEUU y la "cierta psicosis" creada en torno a la recesión económica.

No obstante, destacó que "se trata más de una imagen que de

una realidad percibida en sus vidas", ya que esa peor percepción de la situación política y económica no se traduce en las respuestas sobre la preocupación por los problemas económicos o el paro, que se mantienen similares a los de los últimos meses.

Respecto a esas preguntas sobre los principales problemas del país, que no se pudieron publicar el pasado mes por motivos de edición, el terrorismo se sigue situando -con el 70,9% de las respuestas- como el principal problema de España, seguido del paro, que es lo que más preocupa al 62% de los españoles.

Frente al 8,9% de los españoles preocupados principalmente por la inseguridad ciudadana en la encuesta de septiembre, ahora son el 16,1%, con lo que este asunto se sitúa como la tercera preocupación de los ciudadanos, casi con el mismo resultado que las drogas, que son consideradas el mayor problema de España por el 15,9%.

Los problemas económicos (12,7%) y la inmigración (10%) se sitúan a continuación, si bien los problemas económicos ascienden al tercer lugar cuando se pregunta por los problemas que más afectan a los españoles personalmente, en una clasificación encabezada por el paro.

El secretario de Estado hizo mención también a la preocupación que generan la corrupción (3%) y la Educación (5%), al poder desprenderse de ellas un vínculo con el caso Gescartera y la nueva Ley de Universidades, respectivamente.

TRANSFERENCIAS

Montoro: "El coste del traspaso de la Sanidad es el previsto"

MADRID. EFE

El ministro de Hacienda, Cristóbal Montoro, afirmó ayer que el coste efectivo del traspaso de la sanidad es el previsto en el acuerdo de financiación, lo demás son "cálculos libérrimos", y consideró que una desviación de cifras sobre lo previsto "de miles de millones sería inabarcable".

Montoro contestaba así a las cifras, ofrecidas por los gobiernos autónomos y según las cuales en global el Gobierno podría haber aumentado hasta en 300.000 millones la cifra inicial.

El ministro compareció en conferencia de prensa para explicar el "valor político" de los reales decretos aprobados para el traspaso de la sanidad a las diez comunidades que aún no la tenían: Madrid, Castilla-La Mancha, Extremadura, Murcia, Aragón, Asturias, Baleares, Castilla y León, La Rioja y Cantabria, y que ponen fin a más de un año de negociaciones, intensificadas en las últimas semanas.

El titular de Hacienda no quiso dar cifras ni pronunciarse sobre la supuesta oferta al alza del Gobierno para cerrar el traspaso, se remitió a los 1,7 billones, montante global en el que se estima el traspaso y que figuraba ya en el acuerdo de julio, y dijo que "hasta que no liquidemos 2002 no sabremos la cifra exacta, lo demás son estimaciones".

En relación a las cifras ofrecidas por los distintos gobiernos autónomos, consideró que cada Gobierno es libre de dar su cifra y "explicarse en los parlamentos autonómicos" pero también argumentó que una desviación de cifras sobre lo previsto sería "inabarcable". Montoro valoró que el traspaso haya sido firmado por gobiernos de distinto color y consideró que con esta transferencia "todos hemos ganado".

También recordó que durante cuatro meses en todas las comunidades, salvo Murcia y a petición propia, el Insalud ejercerá una labor de tutelaje, con objeto de que en este período se haga una gestión compartida.

Una vez transcurrido, se dejará "rodar a cada comunidad en cuanto a gestión autonómica".

Por su parte, el ministro Portavoz Pío Cabanillas acusó al PSOE de "monumento a la incoherencia" ya que por un lado las comunidades socialistas apoyan el traspaso sanitario y, por otra, el PSOE vota en sede parlamentaria en contra de la enmienda del Gobierno que vincula la sanidad al modelo de financiación.

La secretaria de Políticas Sociales del PSOE, Consuelo Rumí, acusó ayer al ministro de Hacienda de "intentar camuflar 300.000 millones de pesetas" en las transferencias sanitarias. Rumí afirmó que Montoro ha querido ocultar la cantidad transferida a las comunidades, al decir que el proceso ha costado un 1,7 billones, cuando "al contrastarlo con las cifras que las regiones han firmado, suman más de 2 billones".

BLANCO Y NEGRO LOS SOCIALISTAS HABLAN DE SATISFACCIÓN Y LOS POPULARES DE INACTIVIDAD



Miembros de la ejecutiva regional del PSOE andaluz, durante la reunión que celebraron ayer por la mañana en Sevilla.

EMILIO MORENATI/EFE

PSOE y PP hacen balances opuestos de 2001

Teófila Martínez define a Chaves como "el gladiador que utiliza a Zapatero para hacer oposición"

J. L. Pérez Cañete
SEVILLA

Cuando llega el momento de hacer un análisis de la situación de Andalucía en el año que termina los dos partidos mayoritarios en Andalucía sólo se pusieron de acuerdo en la numeración, 2001, el resto nada que ver.

Como muestra puede servir el inicio de las comparecencias de los dirigentes de ambos partidos que se encargaron de presentar sus respectivos balances.

La presidenta del PP-A, Teófila Martínez, inició ayer su explicación con un preocupante "nos duele lo ocurrido, otra vez un año perdido en el que lo más destacable ha sido la situación de parálisis del Gobierno socialista".

Por su parte, la vicesecretaria general del PSOE-A, María del Mar Moreno, aseguró que ha sido "un año extraordinariamente positivo con iniciativas de vanguardia y una acción de gobierno beneficiosa para Andalucía".

Cuando llegó el momento de la autocritica ambas dirigentes escurrieron el bulto y miraron a otro lado, al de su adversario político.

La dirigente socialista cargó contra lo que denominó "insistencia ofensiva de Teófila Martínez en descalificar al presidente de la Junta de Andalucía que pone en evidencia la incapacidad del PP para poner sobre la mesa alternativas constructivas para Andalucía".

Martínez habló de reedición del *rodillo* socialista en el Parlamento y ejemplificó con el rechazo de las 566 enmiendas presentadas por el grupo popular a los presupuestos para 2002.

La presidenta de los populares lamentó también la incapacidad del Gobierno de Chaves para dialogar y definió al presidente andaluz como el "ariete" de la oposición, "más preocupado por lo que piensan en la ejecutiva federal de su partido se ha convertido en el gladiador que utiliza Zapatero para hacer oposición al Gobierno".

María del Mar Moreno destacó propuestas como la segunda modernización de Andalucía, valoró muy positivamente la solución alcanzada en el tortuoso camino de las cajas de ahorro occidentales y sobre todo habló de una año "fatídico" para el PP, al señalar que todas sus estrategias han fracasado.

En este sentido, se refirió especialmente al asunto de las cajas, en el que restó importancia al papel jugado por los andalucistas y cargó sobre las espaldas del PP las culpas de la dilatada crisis. Además, recordó la insistencia de los populares en abrir comisiones de investigación en el Parlamento y lamento "el montaje de los espías a los presidentes de las cajas".

Por su parte, Teófila Martínez se extendió en las críticas a la falta de iniciativa del Ejecutivo de Chaves y aseguró que sólo el PP

POLÍTICAS DE EMPLEO

Campaña para reclamar las transferencias

SEVILLA. INFORMACIÓN

La ejecutiva regional del PSOE-A ultimarán en los primeros días de enero de 2002 la campaña anunciada para reclamar la inmediata transferencia de las políticas activas de empleo. La vicesecretaria regional, María del Mar Moreno no quiso adelantar si a la campaña en las instituciones se sumarán movilizaciones en la calle.

Por su parte, la presidenta del PP-A, Teófila Martínez, aseguró que el único culpable de que las transferencias no sean una realidad es Manuel Chaves. Martínez recordó que el Gobierno ha legado a acuerdos con otras comunidades autónomas, como en el caso de la sanidad, y sólo Andalucía ha puesto problemas en el plan de regadíos o el plan de inversiones para generar alternativas a la actividad pesquera extractiva.

ha sido capaz de presentar propuestas en el Parlamento. Martínez criticó con dureza la escasa ejecución de la partida de inversiones de los Presupuestos de 2001, sólo el 44 por ciento, y lamentó que el panorama para 2002 no sea más halagüeño a pesar de la inyección económica que supondrá el nuevo sistema de financiación aprobado.

En sentido contrario, la presidenta de los populares valoró muy positivamente el compromiso del Ejecutivo que preside José

• El PSOE califica el año como "desastroso" para el PP por el fracaso de todas las estrategias que ha planteado

María Aznar con Andalucía, que se demuestra con el nivel de inversiones en infraestructuras o el sistema de financiación autonómica.

La presidenta del PP andaluz insistió en la falta de iniciativa del Gobierno que se ha traducido en la casi inexistencia de proyectos de ley y "en el uso de globos sonda como la modificación del estatuto o la segunda modernización de Andalucía".

Martínez lamentó que Chaves mantenga en el olvido a los ayuntamientos porque ha "confundido la responsabilidad política con un monopolio político".

MARBELLA

Frustración por el archivo de la causa del robo de sumarios

SEVILLA/MÁLAGA. J. L. P. C./AGENCIAS

Todos los partidos políticos andaluces coincidieron ayer al mostrar un sentimiento de frustración por la decisión la titular del Juzgado número 3 de Marbella de archivar provisionalmente la investigación abierta por el robo de sumarios en los juzgados de la ciudad malagueña el pasado verano.

La consejera de Justicia y Administración Pública de la Junta de Andalucía, Carmen Hermosín, señaló que la Justicia debe seguir investigando el robo al "considerar que el delito existió y que los inductores "siguen vivos y coleando y hay que ir a por ellos".

A juicio de la consejera el agente judicial Francisco Calero, que se suicidó al verse implicado en la trama, no es el único culpable, por lo que apuntó la posibilidad de solicitar la colaboración de la Fiscalía Anticorrupción, de la Policía Judicial y del propio ministro de Justicia, Angel Acebes "para que esto no quede así, porque sería frustrante que nuestra Justicia no pueda esclarecer un tema como éste".

Hermosín anunció además que la Junta de Andalucía recurrirá "seguramente" el auto de archivo de la juez, y consideró que las fechas en las que la juez dictó la resolución no parecen las más apropiadas.

También la presidenta del PP-A, Teófila Martínez lamentó la situación y calificó la situación como "muy preocupante". Martínez aseguró sentir "miedo y temor ante la posibilidad de que la Justicia no tenga medios para esclarecer esos asuntos que rallan en lo mafioso". La dirigente popular pidió al presidente andaluz, Manuel Chaves, que se pare a pensar un poco en este asunto, sin querer ahondar más en la responsabilidad que éste pueda tener.

Por su parte, la vicesecretaria del PSOE-A, María del Mar Moreno, señaló que la ejecutiva regional de su partido no podía hacer una valoración del auto de archivo de la causa al no conocerlo en profundidad. No obstante, Moreno señaló que se transmite de nuevo "una sensación de impunidad hacia todo lo que rodea a Jesús Gil, una sensación de que está por encima de la ley y eso no es bueno para la democracia".

María del Mar Moreno aseguró que el robo de los sumarios ya fue "un escándalo" y lo es más aún que "el caso se cierre sin ninguna clase de responsabilidad".

No obstante, el archivo de la causa es sólo provisional y en el caso de que aparezcan nuevas pruebas la investigación se reabrirá inmediatamente según anunció el auto.

Último vídeo de Bin Laden



Osama Bin Laden confirmó ayer que fueron 10 'muyahidines' los que llevaron a cabo los atentados del 11 de septiembre contra EEUU, y defendió la destrucción de la economía estadounidense

Autores de los atentados

EXPERTOS DE EEUU

El mandatario saudí confirma que diez 'muyahidines' llevaron a cabo los ataques del 11 de septiembre

EL CAIRO/WASHINGTON. EFE

Osama Bin Laden confirmó ayer que fueron diez *muyahidines* (guerreros islámicos) los que llevaron a cabo los atentados del 11 de septiembre contra EEUU, y defendió la destrucción de la economía estadounidense como medio para conseguir su derrota militar. El disidente saudí realizó estas afirmaciones en un vídeo que fue emitido ayer por *Al Yazira*, quien ya avanzó el miércoles una parte de la grabación.

El líder de Al Qaeda, con un aspecto envejecido y cansado desarrolla en la cinta un discurso en el que acusa a EEUU de llevar a cabo una "cruzada feroz" contra los musulmanes.

En la grabación asegura que fueron 19 *muyahidines* los que llevaron a cabo los atentados del 11 de septiembre contra EEUU, "15 saudíes, dos emiratíes, un libanés y un egipcio", e identifica a los dos últimos, Ziad Arch y Mohamed Ata, respectivamente.

"Estas operaciones fueron la reacción natural a lo que está pasando en nuestros países hermanos, como Palestina, Irak, Somalia, Sudán, Cachemira y Bosnia, entre otros lugares", añadió Bin Laden, que no afirma expresamente que el dirigiera los atentados del martes negro.

Reta a Estados Unidos, sin embargo, a "presentar pruebas concretas" de que fue su organización terrorista, Al Qaeda, la que llevó a cabo los atentados y dice que la guerra global contra el terrorismo iniciada por Washington "se basa sólo en sospechas" lo que, para él, "prueba que es una

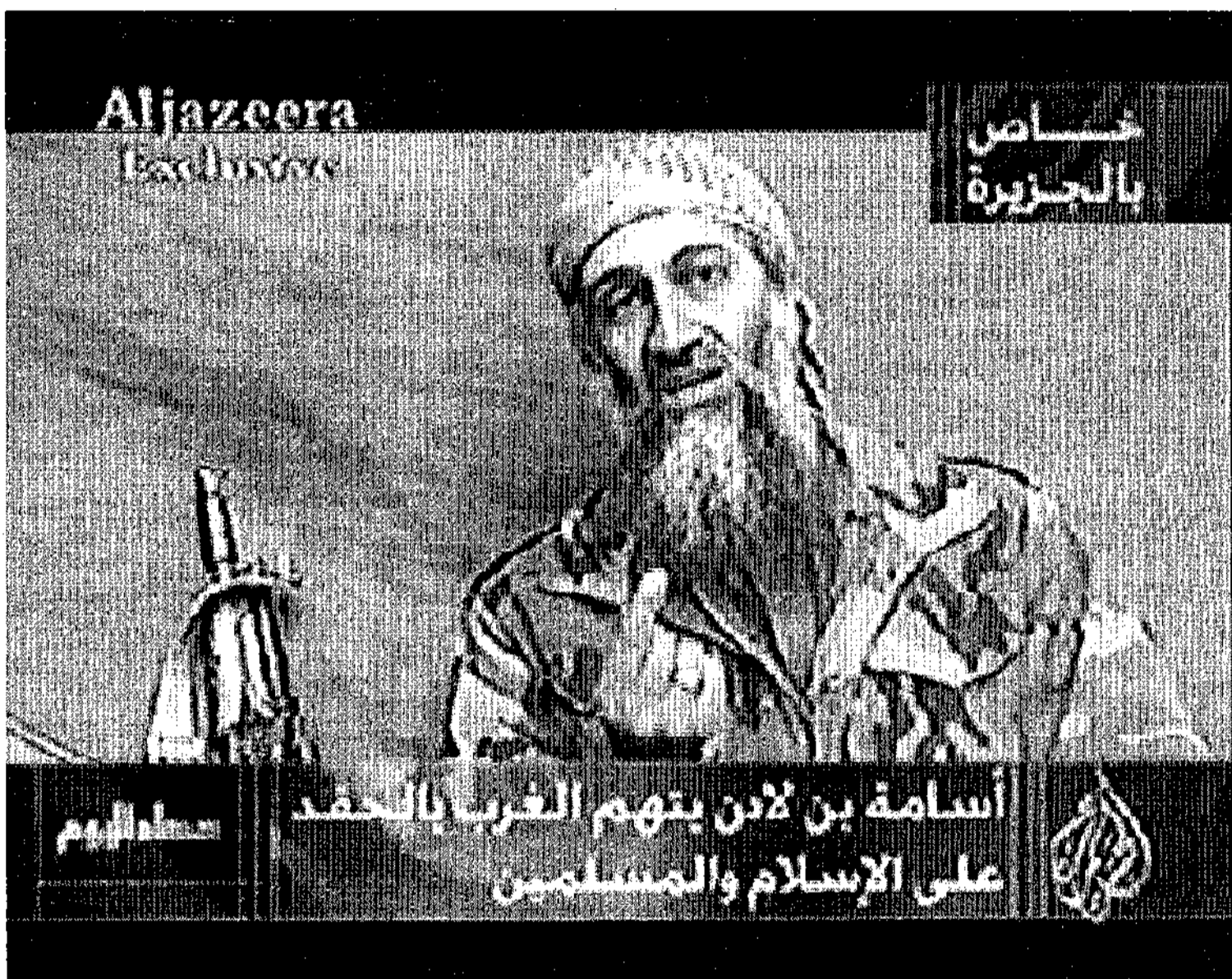

AL YAZIRA/EPA/AFP

El líder de Al Qaeda, con un aspecto envejecido y cansado, acusa en un vídeo a EEUU de llevar a cabo una "cruzada feroz" contra los musulmanes.

cruzada feroz contra el Islam".

En cualquier caso, aseguró que Estados Unidos "necesitará años para derrotar a las filas de los *muyahidines*" e indicó que, al entrar en conflicto con el mundo musulmán, demuestra que "ha olvidado lo que sucedió en Vietnam", donde los estadounidenses fueron derrotados, "porque lo que les va a pasar será peor".

- Acusa a EEUU protagonizar una "cruzada feroz" contra los musulmanes

- Reta a Washington a que presente pruebas de que fue Al Qaeda la que atentó el 11-S

"Lo importante es atacar la economía estadounidense, porque destruyendo su economía se conseguirá derrotar su poder militar", reiteró, antes de señalar que sólo los atentados suicidas de septiembre pasado le costaron a EEUU "un billón de dólares".

Según él, "más de 1.200 millones de musulmanes en Palestina, Filipinas, Chechenia, Bosnia,

Irak, Somalia, Cachemira y otros lugares son víctimas de matanzas y si alguien los defiende, le acusan de terrorismo", agregó, refiriéndose a sí mismo y a las organizaciones islámicas violentas.

Por otra parte, los expertos de EEUU coinciden en que este último vídeo de Bin Laden fue grabado "a finales de noviembre o principios de diciembre" y desta-

Apuntes

'LIBERTAD DURADERA' EEUU cierra su base militar en Bulgaria

EEUU decidió cerrar la base militar provisional que abrió el 23 de noviembre en Bulgaria para las necesidades de la operación *Libertad Duradera* en Afganistán, informó el embajador norteamericano en Bulgaria, Richard Miles. La evacuación de las tropas comenzó la semana pasada. EFE

RECONSTRUCCIÓN Irán contribuirá con 1.000 millones

Irán pretende que el sector privado del país contribuya con más de mil millones de dólares a la reconstrucción de las infraestructuras destruidas en Afganistán, informó ayer la agencia IRNA. Irán dio luz verde a todas las empresas iraníes a que inviertan en esta reconstrucción de las infraestructuras. EFE

MINORÍA HAZARA Apuestan sin reservas por el nuevo Gobierno

La minoría hazara de Afganistán, marginada por las demás etnias del país, apostó ayer por la reconciliación y la consolidación del nuevo *Gobierno de paz*, en un mitin de su líder más importante, Abdul Karim Jalili, que saludó la "nueva era de hermandad y unidad" de todos los pueblos afganos. EFE

DETENIDOS FRANCESES Intentan verificar cinco identidades

Francia indicó ayer que trabaja en la verificación de las identidades de al menos cinco presuntos miembros de Al Qaeda detenidos por Paquistán, cuyas autoridades afirman que se trata de ciudadanos franceses. "Nuestra embajada en Islamabad continúa investigando", señaló un portavoz francés. EFE

SEGURIDAD El acuerdo para las fuerzas está muy cerca

Las negociaciones entre los militares británicos y la nueva Administración interina de Afganistán para autorizar el despliegue de unas fuerzas multinacionales de seguridad van sobre ruedas y un acuerdo se firmará muy pronto, según aseguró ayer jueves un portavoz británico. EFE

como medio para conseguir su derrota militar, mientras que expertos de EEUU coinciden en que el vídeo fue grabado "a finales de noviembre o principios de diciembre" y destacan que en él hay

"poco nuevo", a no ser el manifiesto mal aspecto del millonario saudí. Por otra parte, la base naval de Guantánamo en Cuba acogerá a prisioneros afganos.

ENVÍO DE MILITARES

España, en primera fase del despliegue

MADRID. EFE

España participará en la primera fase de despliegue de la Fuerza Internacional de Seguridad y Asistencia para Afganistán y se calcula que habrá oficiales españoles en Kabul antes del 15 de enero, según indicó ayer el ministro de Defensa, Federico Trillo.

El ministro informó del contingente, de 485 efectivos como máximo, y equipamiento aprobados ayer por el Consejo de Ministros como aportación a la fuerza internacional citada.

Fuentes de Defensa indicaron que la acogida de los grupos con los que se había hablado (PP, PSOE, CC, PNV e IU) fue positiva en términos generales, con excepción de Izquierda Unida.

En conferencia de prensa, Trillo dijo que la Presidencia española de la UE a partir de enero, entre otros razonamientos, fue tenida en cuenta para la participación de España en la primera fase del despliegue.

Explicó que los detalles del despliegue de las tropas españolas y si estarán integradas con las de otros países en unidades conjuntas depende de lo que se acuerde entre hoy y el sábado en la reunión de generación de capacidades de Londres.



CECILIO M. RICARDO/EPA

El Pentágono prepara la base de Guantánamo como centro de reclusión de combatientes afganos de Al Qaeda.

can que en él hay "poco nuevo", a no ser el manifiesto mal aspecto del millonario saudí.

El portavoz de la Casa Blanca, Scott McClellan reiteró que la grabación "no contiene más que la misma propaganda terrorista que ya habíamos escuchado".

Las autoridades prestaron poca atención a este vídeo y se abstuvieron de hacer mayores co-

mentarios respecto a su aspecto o su posible paradero.

El jefe del Pentágono, Donald Rumsfeld, dijo que cada día se escuchan "decenas de informes de que él está aquí, allá, escondido, muerto, en Paquistán... No podemos ocuparnos de responder a cada versión". "Seguimos resueltos a buscarlos y encontrarlos, a Osama y al (jefe talibán Moha-

• Creen que la grabación se realizó a finales de noviembre o principios de diciembre

• Rumsfeld afirma que no pueden responder a cada versión sobre el paradero del terrorista saudí

med) Omar", agregó.

Su paradero, y aún el hecho mismo de si se encuentra con vida, dieron ayer lugar a múltiples especulaciones de los expertos.

Fuentes del Gobierno afgano, indicaron ayer que Bin Laden estaría en Paquistán, pero el jefe de una organización musulmana de Paquistán negó que le dé amparo al prófugo saudí.

Guantánamo, centro de reclusión

BUENOS AIRES. EFE

El secretario de Defensa de Estados Unidos, Donald Rumsfeld, confirmó ayer que se están llevando a cabo preparativos para que la base de Guantánamo, en Cuba, sirva como centro de reclusión de prisioneros de Al Qaeda y talibanes.

En una rueda de prensa, Rumsfeld admitió que la elección de esa base naval, al sureste cubano, tiene "desventajas", pero dijo que éstas son "modestas" en

comparación con otros lugares que podrían ser elegidos, y que es la "menos mala" de las opciones.

"No esperamos ningún problema con (el presidente cubano, Fidel) Castro", agregó el secretario de Defensa, quien señaló que de momento no se ha tomado ninguna decisión definitiva.

El jefe del Pentágono no citó el número de prisioneros que podrían ser reclusos en la base de Guantánamo, aunque dijo que sería "una gran cantidad" y que,

por ello, no podría servir como centro de reclusión hasta dentro de "varias semanas".

Sin embargo, Rumsfeld negó las versiones de que la base naval en Cuba vaya a ser usada como escenario de los tribunales militares secretos instituidos por el presidente de EEUU, George W. Bush, para juzgar a extranjeros acusados de terrorismo, que de momento no han sido formados.

El general Richard Myers, jefe del Estado Mayor Conjunto de las

fuerzas armadas estadounidenses, explicó que hasta ahora Estados Unidos tiene bajo su custodia en Afganistán a 45 personas, después de que 20 combatientes fueran entregados recientemente a las fuerzas de Infantería de Marina.

Estados Unidos no ha decidido todavía qué hará con los combatientes capturados en Afganistán y por ahora prefiere que no se les califique como prisioneros de guerra, según fuentes militares.

AUTORIDADES

Aplican la fuerza para que confiesen los presos

Detenidos unos 7.000 sospechosos por pertenecer a Al Qaeda

William Myers
KABUL. EFE

Las nuevas autoridades en Kabul recurren en muchos casos a la violencia para conseguir que confiesen presos sospechosos de haber militado en la organización terrorista Al Qaeda, reconoció el miércoles el responsable de un centro de detención en Kabul.

Con ojos azules alegres, barba y cabello rubios aunque canosos, y aire bonachón, Abdul Qayum, jefe de la cárcel de la tercera dirección del Departamento de Seguridad, no parece un torturador.

Preguntado por un pequeño grupo de periodistas sobre los métodos empleados durante los interrogatorios que él dirige, respondió con otra pregunta: "¿Y cómo lo hacen en España o Gran Bretaña?"

Qayum insistió en que el uso de la fuerza es un último recurso para sacar una confesión a los hombres encarcelados que son sospechosos de haber luchado en el bando equivocado -el perdedor- durante la guerra ahora concluida.

"Primero les pedimos que confiesen que son de Al Qaeda educadamente y con un trato islámico y humano -contó- y sólo después, si se niegan a confesar, tenemos que emplear otros métodos".

La convención de Ginebra sobre los prisioneros de guerra prohíbe el uso de la fuerza contra los combatientes detenidos por el bando contrario. Qayum descarta que los hombres encarcelados en su dirección, que son "entre 40 y 50", principalmente extranjeros, sean inocentes.

Muchos fueron detenidos a raíz de las denuncias de sus vecinos, tras la toma de Kabul hace seis semanas, pero todos, según el director del centro, fueron encontrados con armas y sin documentación, "lo cual demuestra claramente su culpabilidad".

En todo Afganistán se calcula en unos 7.000 los hombres detenidos bajo la sospecha de haber militado en Al Qaeda.

CRISIS EL DIPLOMÁTICO ESPAÑOL CONSIDERA QUE LA PRESIDENCIA ESPAÑOLA DE LA UE SERÁ UN MARCO PARA CONCRETAR LAS AYUDAS

El ministro español de Asuntos Exteriores, Josep Piqué, dijo ayer que Argentina debe aplicar políticas "serias" y "predecibles" para recuperar la confianza de los mercados, y "respetar las reglas del juego" en cuanto a las inversiones extranjeras. Piqué señaló que ha constatado que el presidente provisional argentino, Adolfo Rodríguez Saá, está "convencido" de la necesidad de aplicar medidas "claras" y de largo aliento para salir de la crisis, al informar de su reunión con el gobernante. Además, el ex presidente argentino Carlos Menem prometió el apoyo peronista al nuevo Gobierno.

Piqué reafirma el apoyo político a Argentina

El ministro afirma que este país necesita "medidas" serias para ganar la confianza de los mercados

BUENOS AIRES. EFE

El ministro español de Asuntos Exteriores, Josep Piqué, dijo ayer que Argentina debe aplicar políticas "serias" y "predecibles" para recuperar la confianza de los mercados, y "respetar las reglas del juego" en cuanto a las inversiones extranjeras.

Piqué señaló que ha constatado que el presidente provisional argentino, Adolfo Rodríguez Saá, está "convencido" de la necesidad de aplicar medidas "claras" y de largo aliento para salir de la crisis, al informar de su reunión con el gobernante.

El ministro español llegó ayer jueves a Buenos Aires para analizar la situación del país con Rodríguez Saá y autoridades del Gobierno, una semana después de que Fernando de la Rúa renunciara a la Presidencia en el marco de una grave crisis económica y social.

Piqué aseguró que España "seguirá apoyando" a Argentina y consideró que la Presidencia semestral de su país en la Unión Europea (UE) a partir de enero próximo será un marco para concretar esa ayuda, que a su entender trasciende el "color político" de los gobiernos de turno.

En el encuentro con los periodistas también estuvo el ministro argentino de Defensa, José María Vernet, que además es responsable de la Exteriores, y quien afirmó que a Argentina le "interesa" especialmente la Presidencia española en la UE.

Piqué dijo que el presidente Rodríguez Saá, del Partido Justicialista, la primera fuerza política del Parlamento, le había ratificado su decisión de preservar la paridad entre el peso y el dólar que rige desde 1991.

Señaló que también conversaron sobre la nueva moneda que el Gobierno pondrá en circulación a partir de enero y al respecto dijo que "se trata de que eso se implemente y permita recuperar la confianza de los mercados".

Añadió que es necesario que el sistema financiero internacional vuelva a creer en Argentina y que ello "requiere políticas serias, predecibles", que "respeten las reglas de juego".



SOLEDAQ QUIROGA/EFE/INFOSIC

Piqué (d) saluda a Rodríguez Saá antes de la reunión que ambos mantuvieron ayer en Buenos Aires.

Piqué dijo que para ese fin Argentina va a contar con el "apoyo" del Gobierno de España y de las empresas españolas inversoras, que, según reconoció, le han transmitido su sensación de "incertidumbre" por la crisis pero también la "esperanza" de que el país salga adelante si se aplican las políticas adecuadas.

El ministro español subrayó la importancia de que prevalezca la

"seguridad jurídica" para estas compañías, que se han mostrado dispuestas a "colaborar" con el Gobierno argentino pero exigen que se "respeten las reglas de juego".

Entre 1990 y 2000, las firmas españolas invirtieron en Argentina más de 41.000 millones de dólares, y ahora dan empleo a más de 70.000 personas.

Estas compañías tienen "vo-

luntad de permanencia", agregó Piqué, que se reunió ayer con sus representantes.

Al opinar sobre las negociaciones del Fondo Monetario Internacional (FMI) con Argentina y la decisión del presidente Rodríguez Saá de declarar un suspensión de pagos de la deuda externa, Piqué insistió en la necesidad de que este país recupere la "confianza" perdida.

CASA DE LA MONEDA ANUNCIAN QUE LA NUEVA DIVISA CIRCULARÁ EN QUINCE DÍAS

Inquietud por la emisión del argentino

Alejandro Méndez
BUENOS AIRES. EFE

Los argentinos están inquietos y desconcertados por el argentino, la tercera moneda de curso legal que tendrá el país en un intento del Gobierno por superar la severa crisis financiera y reactivar la deprimida economía nacional.

La Casa de la Moneda anunció ayer que el nuevo efectivo, que circulará junto con el peso

y el dólar, será emitido en quince días. Altos funcionarios dijeron que el argentino no generará inflación y que estará destinado a estimular la demanda de los sectores más pobres.

Pero hay grandes dudas sobre el respaldo de la nueva moneda, que será con los bienes inmuebles de la nación argentina, desde la sede del Gobierno hasta el Obelisco que adorna el centro de Buenos Aires, como

anunció el presidente provisional, Adolfo Rodríguez Saá, del Partido Justicialista, primera fuerza en el Parlamento.

Aunque los analistas financieros dan por descontada una depreciación, nadie se anima a calcular la cotización que tendrá el argentino, cuyo nombre alude a la moneda de oro de cinco pesos que circuló en la rica y floreciente Argentina de finales del siglo XIX.

Menem promete el apoyo peronista al nuevo Gobierno

BUENOS AIRES. EFE

En su condición de líder del peronismo, el ex presidente argentino Carlos Menem comprometió ayer todo el apoyo del partido al nuevo Gobierno para "empezar a reconstruir un país en el que todo se vino abajo".

Menem estuvo reunido en la Casa de Gobierno con el presidente provisional, Adolfo Rodríguez Saá, que hace seis días se hizo cargo del Ejecutivo tras la renuncia de Fernando de la Rúa en medio de un estallido social que derivó en una crisis política.

"Coincidimos en la no devaluación de nuestro signo monetario para evitar males mayores a los que ya estamos sufriendo", dijo el ex mandatario (1989-1999) en referencia al peso argentino, que está a la par del dólar desde 1991, aunque volvió a insistir con su propuesta de dolarización de la economía argentina.

También consideró que a las nuevas autoridades "no les quedaba otra salida" que anunciar la suspensión del pago de la deuda exterior y sostuvo que entre los acreedores de Argentina y los organismos internacionales de crédito "va a haber una muy buena voluntad de renegociar".

Menem, que ejerce la Jefatura del Partido Justicialista (PJ peronista) aunque el poder está repartido entre varios dirigentes, dijo que su correligionario Rodríguez Saá ha recibido "un país prácticamente en llamas" después de dos años de una gestión en la que a su juicio "se trató de destruir todo lo que se había construido con mucho sacrificio".

"Como no podía ser de otra manera, le hemos expresado al presidente que el justicialismo lo va acompañar en todo lo que crea conveniente para ir superando esta tremenda crisis por la que atraviesa nuestro país", señaló.

Incluso se pronunció a favor de que Rodríguez Saá complete el mandato de Fernando de la Rúa hasta diciembre de 2003, a pesar de que la Asamblea Legislativa que designó al presidente interino ha dispuesto la convocatoria a elecciones el próximo 3 de marzo para definir la transición democrática.

El ex gobernante ratificó que no se presentará como candidato, al señalar que "legal y constitucionalmente" no le corresponde hacerlo y que además no está "dispuesto a intervenir en una campaña electoral para menos de dos años de Gobierno".

CONFLICTO CIERRE DEL ESPACIO AÉREO A LA AVIACIÓN COMERCIAL MUTUA POR PARTE DE LOS DOS ESTADOS

India y Paquistán adoptan sanciones mutuas

Las medidas añaden tensión a las relaciones entre estos dos países, que han librado tres guerras en 50 años

NUEVA DELHI. EFE

Las sanciones impuestas por el Gobierno de la India a Paquistán, y que fueron rápidamente contestadas por Islamabad con medidas similares, añaden tensión a las relaciones entre estos dos países, que ya han librado tres guerras en los últimos cincuenta años.

El Comité del Gabinete de Seguridad indio acordó ayer cerrar su espacio aéreo a los vuelos de la compañía nacional paquistaní, medida que fue correspondida inmediatamente por el Gobierno de Islamabad.

Con esta iniciativa, el Ejecutivo de Nueva Delhi pretende castigar a Islamabad, a quien acusa de apoyar el terrorismo que ejercen grupos integristas contra la India en la región de Cachemira, cuya soberanía se disputan ambos países.

En concreto, Nueva Delhi pidió a Paquistán que adopte medidas contra los militantes integristas cachemiríes que el pasado 15 de diciembre perpetraron un atentado contra el Parlamento indio en la misma capital del país.

Según el acuerdo alcanzado por el Comité de Seguridad indio, que preside el primer ministro indio, Atal Bihari Vajpayee, la compañía de bandera de Paquistán no podrá sobrevolar el espacio aéreo indio desde el próximo 1 de enero.

El Comité acordó igualmente reducir a la mitad el personal de las legaciones diplomáticas de Nueva Delhi en Islamabad y el de Paquistán en la India.

Entre las medidas se incluye

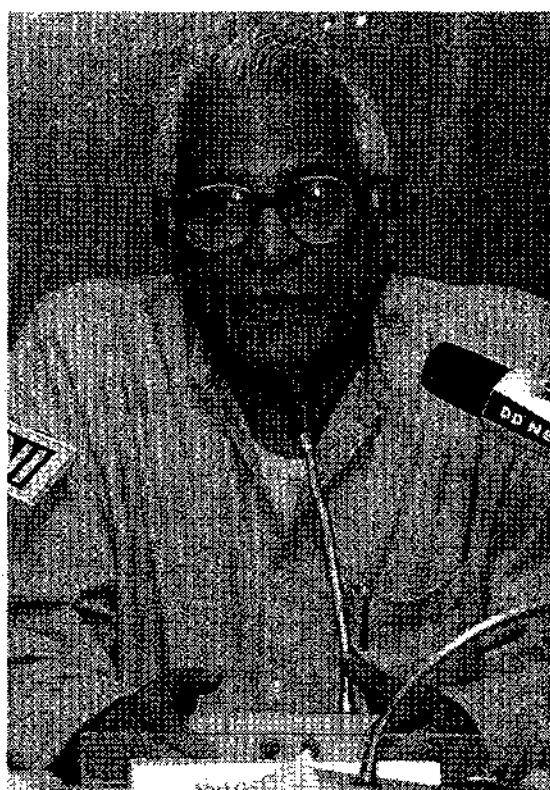

Altas autoridades indias (d) y paquistaníes hablaron ayer sobre el conflicto actual entre ambos países.

REACCIONES INTENTAN SUAVIZAR LOS ANIMOS

EEUU pide calma y diálogo a Islamabad y Nueva Delhi

WASHINGTON. EFE

Las tensiones entre India y Pakistán aumentaron ayer a pesar de los llamamientos a la calma y el diálogo por parte de EEUU.

La Casa Blanca informó de que George W. Bush observa con atención los acontecimientos entre ambos países, mientras que el secretario de Estado de EEUU, Colin Powell, intenta calmar los ánimos y promover negociaciones de paz.

Moscú solicita la intervención del G-8 en la crisis

MOSCÚ. EFE

Rusia propuso ayer al Grupo de los Ocho una iniciativa diplomática conjunta para frenar el conflicto entre India y Paquistán, al tiempo que se solidarizó con Nueva Delhi al condenar a los "separatistas de Cachemira atrincherados en Pakistán".

Moscú llamó al G-8 a emitir una declaración conjunta expresando su preocupación e instando a ambos estados a "volver al diálogo político".

igualmente la limitación de movimientos a los diplomáticos paquistaníes en el país vecino.

Apenas una hora después de conocerse la decisión india, el Gobierno de Paquistán optó por imponer a sus vecinos las mismas sanciones.

El ministro indio de Asuntos Exteriores, Jaswant Singh, aseguró que las iniciativas fueron adoptadas para evitar que Paquistán "continúe engañando" a la comunidad internacional con la adopción de medidas meramente "cosméticas" contra los integristas cachemiríes.

Mientras, el Gobierno paquistaní, a través de un portavoz oficial, pidió a su vecino que repliegue a las tropas que envió a la frontera común y adopte las medidas necesarias para buscar una salida negociada a la crisis.

ORIENTE MEDIO SHARON AFIRMA QUE ES EL GOBIERNO EL QUE DEBE AUTORIZAR UN DEBATE SOBRE EL ESTADO PALESTINO

La relativa calma facilita los contactos

JERUSALÉN. EFE

El ministro israelí de Asuntos Exteriores, Simon Peres, y el presidente del Parlamento palestino, Ahmed Qurea (Abu Ala), reanudarán este fin de semana sus conversaciones para mantener la frágil tregua y volver a las negociaciones de paz.

"Los contactos políticos entre Israel y los palestinos nunca fueron interrumpidos, y continuarán en el futuro", aseguró ayer el ministro palestino de Cooperación Internacional, Nabil Shaat.

"El objeto de continuar con los contactos es proteger a los palestinos y alcanzar sus objetivos (políticos)", que según Shaat, la ANP "trata de conseguir en cualquier oportunidad que se le ofrece".

Por su parte, fuentes israelíes dijeron que los contactos entre Peres y Abu Ala se reanudarán tan pronto como éste último regrese de El Cairo y Amán.

La prensa israelí dio cuenta a comienzos de semana de un presunto acuerdo entre Peres y Abu Ala para relanzar el proceso de

paz y en el que se contempla la creación de un Estado palestino en el plazo de ocho semanas en la franja de Gaza y en un 42 por ciento de Cisjordania.

El plan, que Abu Ala sólo considera "una propuesta israelí", establece negociaciones políticas entre los dos países a fin de conseguir una retirada completa y gradual de esos territorios ocupados por Israel.

A su regreso, Qurea tratará con Peres la creación de un Estado palestino dentro de las "fron-

teras de 1967", es decir, las líneas del armisticio negociadas al concluir la primera guerra árabe-israelí de 1948-49, informó Shaat.

Sin embargo, el primer ministro israelí, Ariel Sharon, aseguró ayer que Peres sólo tiene autorización para negociar un alto el fuego y que las cuestiones políticas deberán ser sometidas al Consejo de Ministros. "(El supuesto acuerdo) es muy problemático, es inaceptable para mí y no tiene el respaldo del Gobierno", afirmó Sharon.

CUMBRE DE LAEKEN

Solana asegura que nunca amenazó con dimitir

MAORIO. EUROPA PRESS

El alto representante de la Política Exterior y de Seguridad Común de la UE, Javier Solana, aseguró ayer que no amenazó con presentar su dimisión durante la pasada cumbre de Laeken (Bélgica) porque no es su "estilo", pero que en cualquier caso si lo hubiera hecho no sería por discrepancias con el comisario europeo de Relaciones Exteriores, Chris Patten, según los rumores, ya que mantiene muy buena relación con él.

"No he amenazado nunca con dimitir, no es mi forma de hacer las cosas", aseguró.

PORTUGAL

Aprueban por unanimidad la disolución del Parlamento

LISBOA. EFE

El Consejo de Estado de Portugal aprobó ayer por unanimidad la disolución del Parlamento, en una reunión convocada por el presidente, Jorge Sampaio, debido a la crisis política que vive el país después de la renuncia del primer ministro, Antonio Guterres.

Es previsible que Sampaio anuncie hoy la convocatoria de elecciones legislativas anticipadas en Portugal y la fecha más mencionada es el 17 de marzo. La crisis política se inició después del 16 de diciembre, cuando el gobernante Partido Socialista sufrió una aplastante derrota.

ZAMBIA

Más afluencia de la esperada en los comicios presidenciales

LUSAKA. EFE

La afluencia mayor de la esperada fue la nota dominante de las elecciones presidenciales, legislativas y municipales celebradas ayer, jueves, en Zambia, las terceras desde la independencia, en 1964, de este país de África Central.

Muchos electores, según la radio local, recorrieron a pie varios kilómetros para poder depositar su voto áreas rurales, mientras que en la capital fue constante el desfile de votantes ante las urnas a lo largo de toda la jornada, lo que contrasta con los pronósticos de una baja participación.

TEATRO ES EL PRIMER ESPECTÁCULO DE ESTA COMPAÑÍA DESTINADO A UN PÚBLICO QUE RAYA LOS 16 AÑOS

Daniel Inglés convierte a Shakespeare en un rockero

El autor británico forma parte de un grupo en el montaje musical 'Molt soroll x Shakespeare'

Nuria Cornet
BARCELONA. EFE

William Shakespeare forma parte de un conjunto de rock de adolescentes en el montaje musical de creación propia *Molt soroll x Shakespeare* (*Mucho ruido x Shakespeare*) que la compañía El musical més petit, dirigida por Daniel Inglés, empieza a ensayar desde hoy.

A caballo entre la ópera-rock y el musical, éste es el primer espectáculo de esta compañía destinado a un público que raya los 16 años.

El director teatral coloca en el escenario a cuatro adolescentes del último curso de un instituto, en un musical hecho a la medida para esos jóvenes y que recrea algunas situaciones de las obras de Shakespeare.

Los actores-cantantes reviven

los conflictos entre padres e hijos de *Hamlet*, el amor adolescente de *Romeo y Julieta* o los sentimientos más oscuros del amor como el engaño y el orgullo de *Mucho ruido y pocas nueces*.

La obra esta interpretada por cuatro personajes-cantantes, dos chicos y dos chicas (Julia, Bea, W. Shakespeare y Marlowe) recreados por Patricia Paisal, Merce Vidal, Eduard Soto y Xavier Torras, todos ellos alumnos del mismo instituto en donde quieren a montar un conjunto de rock y actúan en directo apoyados por cuatro músicos a los teclados, guitarra, bajo y batería.

El elenco se completa con la colaboración especial de Susanna Domenech, una de las fundadoras de la compañía, que encarna en esta ocasión a los personajes de repartidora de pizzas, madre y

MÚSICA

Los temas de la obra se recogen en un disco

BARCELONA. EFE

Los temas de la obra ya están recogidos en un disco, producido por TVC disc, que se acaba de grabar con voces distintas a las del montaje musical, entre ellas la de Elvira Prado, Elisa, de la serie *Al salir de clase*.

Torras, que recrea el personaje de W. Shakespeare, ha compuesto también la música de 13 temas de la obra que llevan títulos como *Molt soroll* (*Mucho ruido*) y *Fem tard* (*Llegamos tarde*).

maestra.

La obra se estrenará el 1 de febrero en el Teatro Regina de Barcelona en cuyo cartel hará temporada hasta el 24 de marzo y su traducción en castellano se verá también en Madrid.

El conjunto musical de los adolescentes que interviene en el espectáculo toma el nombre de *Mucho ruido* parafraseando la primera parte de la obra que llevó al cine Kenneth Braghah.

Al frente de una compañía que ya ha cumplido los cinco años, el director teatral, letrista, actor y cantante de 27 años presenta una compañía aún más joven con un proyecto innovador "que no tendrá beneficios y que sólo aspira a autofinanciarse", destinado a "formar al público de mañana", señaló.

En opinión de Inglés, los jóvenes espectadores van alguna vez a ver teatro infantil con sus padres hasta los diez o doce años y no vuelven hasta transcurridos diez años.

CINE

Gerardo Vera finaliza el rodaje de la película 'Deseo'

MADRID. EFE

La indagación sobre el deseo expuesto en el caso extremo de dos amantes con ideologías opuestas es el motor de *Deseo*, la película que Gerardo Vera acabó de rodar el pasado día 15, protagonizada por Leonor Watling y Leonardo Sbaraglia y ambientada en la España de los años cuarenta, zona de paso de los nazis en su huida tras la guerra.

En esta España gris que sirve de escala para la escapada de los nazis hacia Argentina, tras la muerte de Hitler, se mueven los personajes de *Deseo*. Ella, hija de una familia republicana caída en desgracia tras la Guerra, y él, un espía argentino de origen alemán que ayuda a escapar a los fascistas alemanes.

Gerardo Vera, interesado en indagar en los mecanismos del deseo del ser humano, encargó la escritura del guión a Ángeles Caso partiendo de un único presupuesto, el de la historia de amor entre dos personajes con presupuestos ideológicos opuestos.

LITERATURA ABORDA EL ISLAM RADICAL Y LOS MOVIMIENTOS CLANDESTINOS PRO TALIBÁN

Nuevo libro de Ahmed Rashid

MADRID. EFE

El fenómeno del Islam radical en Asia Central y el nacimiento de movimientos clandestinos próximos a los talibanes y Al Qaeda es uno de los temas en los incide Ahmed Rashid en su nuevo libro *Yihad* (Península), que se publicará el próximo mes de febrero.

Rashid, uno de los mayores expertos en Afganistán y autor del libro *Los talibán* que ya va por su octava edición, celebró ayer un encuentro con periodistas en el que analizó el momento actual por el que atraviesa Afganistán, país inmerso en una "gran reconstrucción". Para el escritor y periodista, el nuevo Gobierno de Kabul supone un cambio radical y la primera transferencia pacífica tras 23 años de guerra.

Por primera vez, dijo, el Gobierno está formado por más políticos que por señores de la guerra. Presidido por Hamid Karzai, "viejo amigo mío, pastún que siempre ha tratado de llegar al resto de las etnias", sin embargo, este Gobierno no puede tener éxito "sin la ayuda internacional ya que depende de la colaboración entre las fuerzas internacionales y los afganos".

Ahmed Rashid insistió en la necesidad de esta colaboración en la reconstrucción del país que él ve "como un arma política que se debe utilizar para que los señores de la guerra acepten al nuevo Gobierno".

Esta herramienta debe estar en manos de las Naciones Unidas,



Ahmed Rashid, en la presentación de su último libro 'Yihad'.

que tiene que evitar las interferencias de fuera del país, "Estados Unidos, y la Unión Europea deben presionar a todos los países colindantes".

"Por desgracia hasta ahora la presencia española ha sido pobre. Debe aumentar su presencia diplomática y establecer una nueva embajada en Kabul".

CENTENARIO SU SECRETARIA REVELA LOS DATOS

El rumor de suicidio aviva el mito de Marlene Dietrich

Gemma Casadevall

BERLÍN. EFE

Nuevos rumores que apuntan a que Marlene Dietrich se suicidó por temor a acabar en una residencia han contribuido a aumentar la leyenda de la diva enigmática y solitaria, de cuyo nacimiento en Berlín se cumplían ayer cien años.

Puntualmente, coincidiendo con el homenaje de su ciudad natal y las innumerables retrospectivas que perpetúan el culto a Marlene, la prensa alemana se hace eco de unas revelaciones de su confidente y secretaria, Norma Bosquet, acerca de la muerte de la estrella.

Una sobredosis de somníferos fue la causa de su muerte, el 6 de mayo de 1992, afirma esta estadounidense de 76 años, la única persona que visitó a diario a la diva en la última etapa de su vida, que pasó recluida en el piso parisino al que se retiró en 1976.

Dos días antes había sufrido un fallo cardíaco y ello hacía prácticamente inevitable su traslado a una residencia de ancianos, cuestión que, al parecer, temía más que a la muerte.

Dietrich pidió a su amiga que le comprara somníferos y unas horas después de que Bosquet cumpliera el encargo la hallaron muerta.

Nunca se le hizo una autopsia. Marlene tenía casi 90 años y

un historial médico de depresiones y dolencias complejo desde que, en 1980, una lesión en el muslo precipitó su aislamiento en París.

Su amarga soledad es uno de los episodios que estos días, a raíz del centenario, llenan pági-

• La noticia coincide con el homenaje de su ciudad natal y con varias retrospectivas

• Afirman que una sobredosis de somníferos fue la causa de su muerte

nas, documentales y ciclos sobre la diva.

En ellos se reproduce hasta el infinito las estaciones de su vida: el *Ángel azul*, con que Josef von Sternberg lanzó a una Marlene de contornos aún redondeados; la angulosa diva que cantó ante los soldados aliados, tras renegar de la Alemania; los gritos de *traidora* que escuchó en 1960, cuando volvió a pisar Berlín.

Su tumba, en el cementerio de Friedenau, fue escenario de un homenaje institucional en este 27 de diciembre, exactamente cien años después de su nacimiento en el barrio de Schoeneberg.

SEGURIDAD SOCIAL DARÁN UNA PAGA EXTRAORDINARIA PARA COMPENSAR A LOS PENSIONISTAS EL DESVÍO DEL IPC EN 2001

El Gobierno aprueba la subida de las pensiones

Mejoras también en las ayudas mínimas de jubilación, viudedad y Seguro Obligatorio de Vejez e Invalidez

MADRID. EFE

El Consejo de Ministros aprobó ayer un Real Decreto para revalorizar las pensiones de 2002 en el 2%, el mismo porcentaje que la inflación prevista, y una paga extraordinaria para compensar a los pensionistas el desvío del IPC en 2001.

Para ello, la Seguridad Social destinará 1.747,78 millones de euros, de los que 1.039,73 millones corresponden a la revalorización, 367,52 millones a la paga extraordinaria y 340,53 millones a su consolidación.

La compensación -del 0,7%-, quedará consolidada en la base de la pensión para 2002 y los ejercicios futuros, para garantizar el poder adquisitivo de los pensionistas.

Además, la norma desarrolla las mejoras en las pensiones mínimas de jubilación, viudedad y Seguro Obligatorio de Vejez e Invalidez (SOVI) establecidas en el acuerdo de pensiones, suscrito el pasado 9 de abril entre Gobierno, CCOO y patronal.

El 1 de enero de 2002, las pensiones mínimas de jubilación y viudedad para menores de 65 años subirán un 4,2% y las del antiguo SOVI un 3,2%.

Así, las pensiones mínimas de jubilación e incapacidad para mayores de 65 años con cónyuge a cargo se elevan a 6.355,72 euros anuales y la pensión mínima de viudedad, con 65 años de edad, a 5.397 euros.

La pensión mínima de orfandad queda en 1.561,56 euros al año, y si faltan ambos progenitores aumenta en 3.841,46 euros.

Las pensiones del SOVI se sitúan en 3.833,2 euros anuales y las pensiones no contributivas en 3.621,52 euros.

El importe máximo de pensión pública queda en 27.343,40 eu-



Aparicio, Montoro y Cabanillas (de izquierda a derecha), durante la rueda de prensa ofrecida tras acabar el Consejo.

• El importe máximo de pensión pública queda en 1.953,10 euros al mes

• Aprueban un decreto que establece el nuevo sistema de jubilación gradual y flexible

ros al año, 1.953,10 euros al mes por catorce pagas.

El Real Decreto actualiza el límite de ingresos compatibles con la condición de beneficiarios de las asignaciones económicas por hijo a cargo, que queda fijado en 7.954,07 euros anuales.

También actualiza las asignaciones económicas a favor de hijos minusválidos con 18 o más años, que se fijan en 3.012 euros anuales si la minusvalía es igual o superior al 65% y en 4.518 euros en caso de minusvalía igual o superior al 75%.

Asimismo, el complemento por mínimos se eleva a 5.538,38 euros anuales ó 6.460,56 euros en caso de que el titular tenga cónyuge a cargo.

Además, el Consejo de Minis-

tros aprobó otro Real Decreto Ley, que será tramitado como proyecto de ley, y que establece el nuevo sistema de jubilación gradual y flexible.

Desde el 1 de enero, para acceder a la jubilación anticipada, el trabajador deberá ser mayor de 61 años, con seis meses de antigüedad en el paro, un mínimo de treinta años cotizados y haber sido expulsado del mercado laboral por causas ajenas a su voluntad.

En esos casos, la pensión permanecerá en función de los años trabajados, de manera que a los que hayan cotizado 30 años se les restará un 8% anual de la cuantía de su pensión hasta la edad legal de jubilación -65 años-, conocido como coeficiente reductor.

Para los que hayan cotizado entre 31 y 34 años, el coeficiente reductor será del 7,5%; entre 35 y 37 años del 7%; entre 38 y 39 años, el 6,5%, y con cuarenta o más años cotizados, el 6%.

La norma permite que los mayores de 65 años permanezcan en el mercado laboral y perciban la pensión de jubilación, que será inversamente proporcional a la jornada de trabajo.

En los casos de los Expedientes de Regulación de Empleo (ERE) para las empresas que no estén en quiebra o suspensión de pagos, desde el 1 de enero, los trabajadores mayores de 55 años y afectados por un ERE deberán suscribir un convenio especial con la Seguridad Social hasta los 65 años de edad.

Para los que no quieran jubilarse a los 65 años, por cada año trabajado de más, la pensión crecerá un 2% y no tendrán que pagar las cuotas a la Seguridad Social, salvo en los casos de incapacidad temporal.

Congelan la tarifa eléctrica doméstica

MADRID. EFE

El Consejo de Ministros aprobó el Real Decreto que establece las tarifas eléctricas para el año que viene y por el que la tarifa doméstica quedará "congelada", mientras que la industrial y comercial aumentará el 1%.

El ministro Portavoz, Pío Cabanillas, aseguró que los más

beneficiados serán los clientes particulares, ya que en términos reales y de acuerdo con la inflación prevista, tendrán una rebaja del 2%, mientras que los grandes consumidores gozarán de una bajada del 1%.

Además, establece una rebaja del 10% en el alquiler de los contadores eléctricos.

Aumenta un 2% el Salario Mínimo Interprofesional

MADRID. EFE

El Consejo de Ministros aprobó ayer un Real Decreto por el que el Salario Mínimo Interprofesional aumenta el 2% para 2002 y queda fijado en 73.576 pesetas, según la referencia oficial.

La nueva cuantía será aplicada a partir del 1 de enero de 2002 tanto a los trabajadores fi-

jos como a los eventuales o temporeros, así como al personal al servicio del hogar familiar.

Para establecer el SMI de cada año se toma en consideración el IPC, la productividad media nacional alcanzada, el incremento de la participación del trabajo en la renta nacional y la coyuntura económica general.

HASTA OCTUBRE

La emisión neta de Deuda Pública cae un 86,5%

MADRID. EFE

La menor necesidad de financiación del sector público, que este año quedará cerca del déficit cero, ha provocado que la emisión neta de Deuda Pública caiga en los diez primeros meses del año un 86,5 por ciento, hasta 1.420 millones de euros (236.000 millones de pesetas).

La Bolsa de Madrid explicó en su memoria anual que esta cifra contrasta con las "elevadísimas" emisiones de "hace sólo unos años", y que todavía alcanzaban en el año 2000 los 10.794 millones de euros (1,79 billones de pesetas).

EEB

Confirmado un nuevo caso de 'vaca loca' en Asturias

OVIEDO. EFE

El Laboratorio Nacional de Referencia de Zaragoza confirmó que una vaca perteneciente a una explotación del concejo asturiano de Valdés, ha dado positivo a la enfermedad de la encefalopatía espongiforme bovina (EEB), según informó la Consejería de Medio Rural y Pesca del Principado.

Por otra parte, el Pleno del Senado aprobó ayer jueves el dictamen del proyecto de Ley para establecer el sistema de infracciones y sanciones en materia de encefalopatías espongiformes transmisibles (EET).

BARCELONA

Hallan un cerdo sospechoso de padecer peste porcina

BARCELONA. EUROPA PRESS

La Generalitat ha detectado la existencia de un nuevo caso sospechoso de padecer la peste porcina clásica (PPC) en una granja de Santa Eugenia de Berga, en Osona (Barcelona). En caso de confirmarse, se trataría del cuarto foco en la comarca desde el pasado 6 de diciembre.

Según la Conselleria de Agricultura, Ganadería y Pesca, la explotación afectada tenía 1.922 cerdos, que se sacrificaron el miércoles, y está dentro del radio de tres kilómetros de protección de los focos de Calldetenes.

El buen comportamiento registrado por Wall Street en las últimas horas de ayer contagió de optimismo a los mercados europeos, incluida la bolsa española, que subió un 1,81 por ciento en una jornada que resultó parca en referencias macroeconómicas y empresariales. Así, el índice selectivo Ibex-35 cerró la penúltima sesión del año a un paso de recuperar el nivel de los 8.500 puntos, al avanzar 150 puntos, equivalentes al 1,81 por ciento, y alcanzar los 8.434,90 puntos, en tanto que el índice general de la Bolsa de Madrid subió 12,19 puntos, un 1,49 por ciento, y se situó en 829,28. La jornada también resultó muy positiva para las principales plazas europe-

as, puesto que París ganó un 1,98 por ciento; Milán, un 1,54 por ciento, y Londres, un 0,69 por ciento, en tanto que Fráncfort, que cierra más tarde, ascendía a las 18,45 horas un 1,55 por ciento. En una jornada de pocas referencias para los inversores, las ganancias logradas el 26 por Wall Street sirvieron para que la bolsa española volviese a la actividad, después de tres sesiones sin actividad por motivo de las fiestas navideñas, con una tendencia positiva. Además, las bolsas europeas volvieron a encontrar otro motivo de alegría en la apertura alcista de la plaza neoyorquina, lo que terminó por consolidar los avances europeos en el último tramo de la sesión.

IBEX-35	
Cierre	8.434,90
Anterior	8.284,90
Dif. En puntos	+150,00
Dif. En%	+1,81%
Max. Anual (19 En)	10.219,50
Min. Anual (21 Sp)	6.250,10

MADRID SECTORES		
SECTOR	CIERRE	DIF.
Alimentación	557,63	0,31 %
Bancos	1.206,23	2,96 %
Construcción	1.235,32	0,72 %
Eléctricas	899,56	0,64 %
Inversión	741,16	3,74 %
Metal-Mecánica	457,32	-0,21 %
N. Tecnologías	35,91	0,81 %
Otras Ind. y Serv.	120,41	0,58 %
Petróleo y Químicas	655,18	2,12 %
Transportes y Com.	1.117,44	0,67 %

OPERADORES MAS ACTIVOS			
AGENCIA	BOLSA	VOLUMEN	EFFECTIVO
D.B. Securities	Ma	24.358.108	335.520,00
AB Asesores	Ma	15.686.202	209.931,00
Banesto Bolsa	Ba	14.419.009	199.703,00
BBV Interactivos	Ma	14.449.907	192.751,00
Inverban	Ma	12.118.146	170.528,00
BBV Interactivos	Bi	11.677.697	152.736,00
Banesto Bolsa	Bi	5.800.175	79.335,00
Merrill Lynch	Ma	6.506.228	73.478,00
Mercavalor	Ma	6.266.593	68.962,00

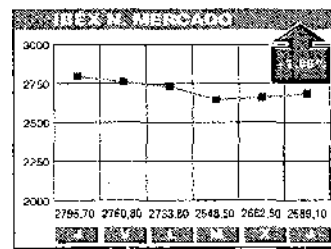
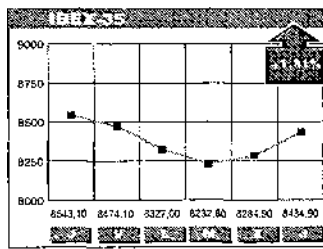
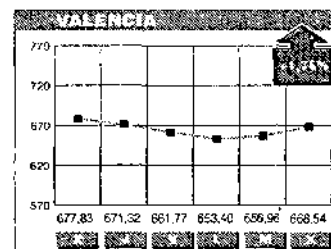
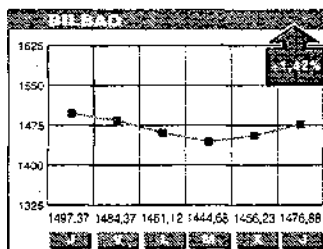
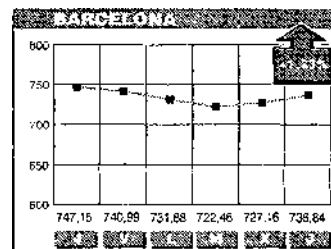
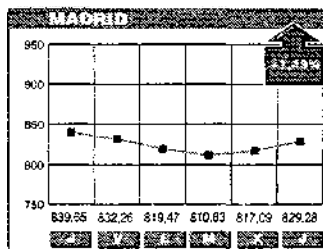

MERCADO CONTINUO

LOS QUE MAS SUBEN		
NOMBRE	DIF. (Euros)	DIF. (%)
B. Zaragozaano	0,72	8,24
Recoletos	0,31	6,33
Jazztel	0,36	6,05
B. Vasconia	0,38	4,64
B.S.C.H.	0,40	4,44
Industrias del Besós	0,09	3,91
C. Financiera Alba	0,89	3,90
Gamesa	0,55	3,77
Volkswagen	1,75	3,59
Nicolás Correa	0,07	2,96

LOS QUE MAS BAJAN		
NOMBRE	DIF. (Euros)	DIF. (%)
Tudor	-0,20	-5,41
Gral. de Inversiones	-0,01	-5,00
Miquel y Costas	-1,01	-3,99
Nueva Montaña	-0,01	-3,33
C.A.F.	-0,95	-3,07
B. de Castilla	-0,35	-3,06
Bayer Ag.	-1,05	-2,88
Sniaace	-0,02	-2,60
Azcoyen	-0,25	-2,60
Parques Reunidos	-0,08	-2,56

LAS MAYORES APLICACIONES		
NOMBRE	COTIZACIÓN	VOL. (MILL.)
B.B.V.A	13,97	31.698
Telefonica	15,30	23.075
B.S.C.H.	9,40	16.154
Repsol	16,16	5.952
Endesa	17,34	3.059
Terra Networks	9,53	2.692
Iberdrola	14,47	1.615
Jazztel	6,31	1.257
Tele Pizza	1,73	1.243
Telefonica Móviles	8,45	1.197

Nombre	Cierre	Dif.	Vol.(M)	Max. / Día.	Min. / Día.
--------	--------	------	---------	-------------	-------------

Nombre	Cierre	Dif.	Vol.(M)	Max. / Día.	Min. / Día.
--------	--------	------	---------	-------------	-------------

PETROLEO Y QUIMICAS

Bayer Ag.	35,45	-1,05	0,62	54,55	3 En	30,40	1 Oc
Cepsa	12,48	-0,08	71,71	14,58	15 Jn	9,07	3 En
E. e Ind. Aragonesas	4,75	0,08	17,83	5,50	17 Ag	4,52	13 Oc
Ence	14,34	0,06	30,65	22,18	2 My	11,00	21 Sp
Eppicisa	0,22	0,00	0,00	0,26	22 En	0,00	27 Oc
Ercros	0,41	0,00	566,03	0,53	30 En	0,33	21 Sp
Europac	2,28	0,00	41,97	2,42	27 Nv	1,38	3 En
Faes	12,44	0,08	38,49	14,98	30 Ab	10,75	12 Sp
Iberpapel	11,20	-0,14	4,76	11,60	13 Nv	9,70	3 En
Reno de Metlci	1,21	0,01	169,70	2,00	29 En	1,15	27 Oc
Repsol	16,16	0,44	5.952,68	21,97	21 My	13,75	21 Sp
Seda Barna	2,03	-0,02	47,26	3,20	12 Fb	1,75	21 Sp
Sniaace	0,75	-0,02	298,36	1,33	5 Fb	0,65	21 Sp
Tafisa	6,20	0,08	27,85	11,00	20 Ab	6,12	21 Oc
Unipapel	11,25	0,00	4,62	15,88	13 Jn	11,25	27 Oc

METALICAS

Aceralia	17,66	0,05	936,15	18,25	10 Oc	15,32	27 Nv
Acerias y Forjas Azc.	6,20	0,00	8,32	8,60	6 Fb	6,10	27 Oc
Acerinox	37,45	0,40	196,62	38,37	20 Fb	21,71	21 Sp
Asturiana de Zinc	14,82	22 Nv		14,99	12 Nv	0,00	22 Nv
Azcoyen	9,35	-0,25	58,94	10,33	5 Nv	6,05	3 En
C.A.F.	30,00	-0,95	6,08	35,50	19 Jn	20,50	3 En
Esp. del Zinc	2,03	0,02	17,67	2,57	2 My	1,12	3 En
Global Steel	2,16	-0,00	51,90	2,31	22 Nv	1,12	17 Sp
Industrias del Besós	2,39	0,09	1,00	2,88	4 En	2,20	20 Oc
Lingotes Especiales	3,53	0,00	0,00	4,00	11 Jn	0,00	27 Oc
Nicolás Correa	2,78	0,07	28,82	3,54	29 En	2,58	30 Oc
Nueva Montaña	0,29	-0,01	279,85	0,37	20 Fb	0,21	12 Sp
Tubacex	1,24	-0,01	384,65	1,56	22 Fb	1,04	17 Sp
Tudor	3,50	-0,20	7,04	4,80	6 Mz	3,50	27 Oc
Volkswagen	50,50	1,75	1,13	62,35	12 Mz	47,50	3 Oc
Zardoya	10,53	-0,23	187,12	10,99	2 Jn	9,05	21 Sp

TECNOLÓGICAS

Atengoa	7,10	0,00	69,59	37,15	8 En	6,00	11 Sp
Amadeus	6,65	0,15	678,56	9,32	25 En	3,98	21 Sp
Amper	4,30	0,05	154,70	9,10	2 Fb	3,50	21 Sp
Avanzit	8,70	-0,20	60,43	15,00	12 En	8,70	27 Oc
Befesa	13,89	0,00	0,23	14,00	2 En	10,47	24 Ab
EADS	13,36	-0,14	8,59	24,98	8 Jn	9,20	21 Sp
Gamesa	15,15	0,55	278,13	28,30	1 Fb	11,05	21 Sp
Indra	9,86	0,11	417,53	11,92	26 En	5,75	12 Sp
Sogetel	26,61	-0,29	213,76	29,23	19 Nv	17,20	12 Sp
Terra Networks	9,53	0,03	2.682,31	18,90	31 En	5,09	17 Sp
TPI	4,51	-0,00	893,04	7,55	31 En	2,61	12 Sp
Zellia	8,85	0,13	518,10	16,99	4 En	5,41	21 Sp

ENERGIA

Aguas de Barcelona	13,95	-0,10	144,49	17,90	31 My	13,00	3 En
Endesa	17,34	-0,03	3.059,90	20,45	14 Fb	15,51	21 Sp
Gas Natural	18,66	0,30	637,76	21,40	16 Ag	16,60	22 Mz
Hidrocanabárico	26,60	-0,03	1,39	27,14	5 Ab	25,50	5 Nv
Iberdrola	14,47	0,17	1.615,62	17,30	18 Ab	13,41	3 En
Red Eléctrica	10,34	0,21	189,95	11,32	2 Fb	9,00	12 Sp
Unión Fenosa	17,60	0,23	982,96	23,35	9 Fb	14,82	17 Sp

INVERSION MOBILIARIA

C. Financiera Alba	24,00	0,89	85,14	26,99	18 My	16,70	21 Sp
Dinamia	11,10	0,09	10,79	13,75	30 My	9,35	12 Sp
Fastibex	1,91	0,01	6,47	2,12	1 Fb	1,68	18 Oc
Fosforera	1,35	0,00	0,00	1,35	2 En	0,00	27 Oc
G. Duro Felguera	6,59	0,08	30,66	8,10	17 Ab	6,25	27 Oc
Gral. de Inversiones	0,19	-0,01	185,33	0,26	1 Fb	0,19	2 Nv
NH Hoteles	11,18	0,13	182,25	16,00	13 Fb	7,86	24 Sp
Tecnomem	7,29	0,08	47,39	13,75	31 En	3,65	17 Sp

MANUFACTURAS Y ALIMENTACION

Altadis	19,14	0,19	1.052,88	19,20	22 Oc	13,38	5 Mz
Barón de Ley	26,00	-0,05	0,58	26,08	18 Oc	22,60	7 Nv
Bodegas Rilojanas	8,60	0,20	3,43	10,25	24 My	8,40	21 Oc
Bodegas y Bebidas	14,13	0,07	0,40	15,70	10 Sp	14,01	20 Oc
C.V.N.E.	13,19	-0,31	2,12	17,43	14 My	13,19	27 Oc
Campofrio	11,35	-0,15	13,37	13,82	12 En	9,33	12 Sp
Ebro-Puleva	10,70	-0,20	92,33	13,84	15 Fb	9,21	3 Oc
Heineken	7,01	0,00	1,33	7,50	8 Nv	5,51	26 Jn
Koipe	29,33	0,72	1,57	31,85	29 Nv	28,55	21 Oc
Miquel y Costas	24,30	-1,01	5,95	36,00	28 My	23,10	20 Nv
Oscar Mayer	7,06	0,00	3,50	7,07	7 Oc	7,05	19 Oc
Patemina	6,00	-0,01	6,18	6,90	1 Fb	6,00	23 Nv
Pescanova	10,79	-0,08	18,12	25,45	29 En	9,60	3 En
SOS Arana	10,00	0,00	13,35	10,05	18 Oc	8,01	3 Oc
Tele Pizza	1,73	0,00	1.243,23	3,45	15 En	1,16	21 Sp
Viscotán	4,88	-0,10	1.186,20	6,55	8 Fb	4,00	12 Sp

TRANSPORTES Y COMUNICACIONES

Acesa	11,08	0,09	394,36	11,89	31 My	9,16	21 Sp
Aurea	23,00	-0,39	117,75	23,48	30 Nv	16,65	17 En
Azcar	5,44	0,04	19,67	7,34	31 En	4,02	21 Sp
Europistas	4,75	-0,01	37,61	5,99	8 Jn	4,00	3 En
Iberia	1,09	-0,02	814,54	1,23	5 Ab	0,71	17 Sp
Iberpistas	9,95	0,04	10,93	10,03	20 Oc	9,32	12 Oc
Jazztel	6,31	0,36	1.257,80	23,60	18 En	2,10	12 Sp
Telefonica	15,30	0,20	23.075,96	21,75	19 En	9,80	12 Sp
Telefonica Móviles	8,45	-0,05	1.197,57	11,25	4 En	4,35	12 Sp

Nombre	Cierre	Dif.	Vol.(M)	Max. / Día.	Min. / Día.
--------	--------	------	---------	-------------	-------------

CEMENTOS Y CONSTRUCCION

Acciona	41,69	0,68	45,37	45,95	12 Jn	35,00	12 Sp
Acs	27,06	0,00	120,4				

FONDOS DE INVERSIÓN

AB ASESORES

Nombre	V. Actual	Dif.	Rent. %
AB Bolsa	FIM	21,22	-0,15 -8,77 %
AB Boisepius	FIM	21,07	0,21 -19,20 %
AB Omegris	FIAMM	1.345,17	0,58 3,42 %
AB Fica	FIM	17,20	0,83 -0,46 %
AB Fondlespo	FONDT	13,30	0,00 3,56 %
AB Latinoamérica	FIM	5,19	0,11 -3,71 %
Fondo 19	FIM	16,22	0,66 -1,13 %

ARGENTARIA GESTION

Nombre	V. Actual	Dif.	Rent. %
Arg. Ahorro 1	FIM	13,32	0,00 -2,77 %
Arg. Bonos Int.	FIM	12,72	0,00 3,92 %
BBVA Fondelenda	FIM	8,44	0,00 0,71 %
BBVA Multifondo 1	FIM	623,53	0,00 -13,93 %
BBVA Multifondo 3	FIM	645,42	0,00 -14,79 %
BBVA RF Corto 4	FIM	9,15	0,00 0,43 %
BBVA RF Largo 2	FIM	6,58	0,00 2,01 %
F. RSA Crecimiento	FIM	5,86	0,00 -10,72 %
Gestiova Latinoamérica	FIM	515,26	7,75 -5,42 %
Talcom Latinoamericana	FIM	409,99	5,85 -18,22 %

B.N.P. GEST. DE INVERS.

Nombre	V. Actual	Dif.	Rent. %
BNP Activos	FIAMM	1.566,61	0,54 3,29 %
BNP Glob 16-85	FIM	8,70	0,09 -0,45 %
BNP Glob 50-59	FIM	12,67	0,04 -5,40 %

BANKPYME

Nombre	V. Actual	Dif.	Rent. %
Bankpyne Eurotop	FIM	5,91	0,13 -19,59 %
Bankpyne Eurostar	FIM	6,76	0,08 -22,91 %
Bankpyne Fondlespo	FONDT	12,01	-0,00 4,52 %
Bankpyne Fondlespo	FIAMM	896,05	0,34 3,52 %
Bankpyne Sviais	FIM	21,66	0,17 -18,04 %
Bankpyne Top Clas 76 RYFIM	FIM	10,57	0,09 -6,29 %
Mutua	FIM	13,05	0,04 -1,87 %

BANSABADELL INVERSION

Nombre	V. Actual	Dif.	Rent. %
Inversabedel 25	FIM	16,56	0,08 -3,88 %
Inversabedel 70	FIM	15,71	0,36 -17,70 %
Sabadell Europa Bolsa	FIM	19,25	0,88 -25,61 %

BARCLAYS FONDOS

Nombre	V. Actual	Dif.	Rent. %
Barclays Bolsa	FIM	736,94	4,70 -9,95 %
Barclays Tesorería	FIM	729,58	0,31 3,89 %
Fondbarclays 1	FIM	14,13	0,05 -3,94 %
Fondbarclays 2	FIM	19,39	0,18 -8,70 %
Fondbarclays 3	FIM	17,67	0,11 -7,68 %
Fondbarclays Din.	FIAMM	1.043,08	0,38 3,58 %
Fondpremier	FIM	12,48	0,00 4,08 %
Fondpremier 2	FIM	10.388,48	-8,42 4,11 %
Fondpremier Din.	FIAMM	8.673,68	0,00 3,40 %

BBV GESTINOVA

Nombre	V. Actual	Dif.	Rent. %
Ap. Fondent. Crecim.	FIM	7,37	0,00 4,53 %
BBV Bono 2005	FIM	1.320,67	-3,73 5,44 %
BBVA Activos Fond.	FONDT	1.230,21	0,13 3,37 %
BBVA Bolsa 1	FIM	1,51	0,00 -9,83 %
BBVA Bolsa Europa	FIM	83,22	1,11 -21,66 %
BBVA Bono 2002 A	FIM	593,21	-0,06 3,00 %
BBVA Deuda Fond.	FONDT	145,47	-0,24 4,07 %
BBVA Dinero 1	FIAMM	1.822,30	0,06 3,48 %
BBVA Eur. Blue Chips 2	FIM	32,28	0,00 -10,39 %
BBVA Europa Ahorro	FIM	17,39	0,00 -0,96 %
BBVA Fondosa Japón 4	FIM	813,20	-1,51 1,92 %
BBVA Fondpazo 1 B	FIM	7,51	0,00 1,76 %
BBVA Fondpazo 3	FIM	8,29	0,00 2,72 %
BBVA Fondpazo 5 A	FIM	7,50	0,00 3,15 %
BBVA Horizonte	FIM	12,80	-0,02 4,06 %
BBVA Ibox 2 Protegido	FIM	679,99	0,06 3,03 %
BBVA Liquidez 1	FIAMM	1.014,57	0,00 1,82 %
BBVA Liquidez 2	FIAMM	1.163,39	0,00 1,78 %
BBVA Liquidez 3	FIAMM	1.173,16	0,00 1,65 %
BBVA Liquidez 4	FIAMM	1.575,53	0,00 1,75 %
BBVA Mix 20 A	FIM	9,63	0,00 -1,12 %
BBVA Mix 60 A	FIM	1,39	0,00 -5,44 %
BBVA Monetario 1	FIAMM	78,85	0,00 1,67 %
BBVA RF Corto 1	FIM	9,30	0,00 1,52 %
BBVA RF Corto 5	FIM	10,19	0,00 1,69 %
BBVA RF Largo 1	FIM	10,49	0,00 1,54 %

BBVA PRIVANZA GESTORA

Nombre	V. Actual	Dif.	Rent. %
Chp Fund	FIM	9,72	-0,92 -12,57 %
Eagle Fund	FIM	12,91	-0,02 4,28 %
Fonquirá	FIM	17,91	0,01 -1,94 %
Green Fund	FIM	15,00	0,01 -20,38 %
Mutualisa 3	FIM	7,29	0,00 -2,54 %
Open Fund	FIM	11,96	-0,01 -1,11 %
Privanza Bolsa	FIM	12,85	-0,08 -10,13 %
Privanza Dinero	FIAMM	6.179,07	-0,52 3,35 %
Privanza divisa	FIM	12,44	0,04 -6,87 %
Privanza renta	FIM	11,50	-0,03 4,18 %

BSCB GESTION

Nombre	V. Actual	Dif.	Rent. %
Banascledua Fd.	FONDT	568,53	-0,49 4,37 %
BCH 2004	FIM	57,29	0,00 4,47 %
BCH Acciones	FIM	10,83	0,09 -10,71 %
BCH Fondimo 1	FIAMM	1.710,26	0,45 3,71 %
BCH Fondimo 2	FIAMM	1.125,06	0,29 3,88 %
BCH Fondimo 3	FIAMM	72,88	0,01 3,52 %
BCH Int. Acciones	FIM	133,51	2,10 -22,91 %
BCH Int. Diario	FIM	7,59	0,06 2,42 %
BCH Int. Mixto Acc.	FIM	140,10	1,88 -12,83 %
BCH Int. Mixto RF	FIM	14,28	0,20 -1,85 %
BCH Mixto Accos.	FIM	17,21	0,22 -14,46 %
BCH Mixto Eustadi	FIM	149,84	0,52 -1,78 %
BCH Mixto RF	FIM	14,93	0,08 -1,84 %
BCH Mixto RV	FIM	35,44	0,36 -12,51 %
BCH Rentas 1 D	FIM	70,54	0,01 3,85 %
BCH Rentas 3 A	FIM	75,04	-0,05 5,67 %
BCH Rentas 5 A	FIM	74,06	0,01 3,52 %
BCH RF 1	FIM	20,54	0,01 4,21 %
BCH RF 2	FIM	12,33	0,00 4,31 %
BCH RF 3	FIM	21,17	0,02 3,41 %
BSN Acc. Europeas	FIM	7,57	0,18 -26,00 %
BSN Acciones	FIM	27,60	0,25 -10,99 %
BSN Dinero	FIAMM	1.727,31	0,39 3,84 %
BSN Instituciones	FIM	7,79	0,00 4,14 %
BSN Inversiones	FIM	8,50	0,13 -14,72 %
BSN Revolucionación	FIM	12,12	0,15 -14,10 %
Sto. Esp. Mixt. RF	FIM	12,70	0,08 -4,85 %
Bto. G. Bol. 2000 A	FIM	8,13	0,00 -3,32 %
Bto. G. Bol. 2001 A	FIM	8,19	0,00 7,39 %
Bto. G. Bol. Mixt. 2001	FIM	7,50	0,00 4,97 %
Bto. Mixto Var.	FIM	61,80	0,75 -14,65 %
Dineroactivo	FIAMM	1.384,55	0,40 3,41 %
Eurod. Banesto	FIAMM	807,91	0,25 3,63 %
Forbanesto	FIM	14,95	0,00 3,10 %
Fonbanesto 2	FIM	11,43	0,01 4,59 %
Foncohis	FIM	11,82	0,03 1,19 %
Fonventura	FIM	24,88	0,42 -12,38 %
Hispamer Dinero 1	FIAMM	725,57	0,20 3,57 %
Iber. Fondo 2000	FIM	11,06	0,04 -0,09 %
Indobolsa	FIM	20,86	0,16 -10,89 %
Sant. Bto200	FIM	14,86	0,07 -4,18 %
Sant. Acc. Europ.	FIM	14,74	0,37 -21,00 %
Sant. Acciones	FIM	2,76	0,03 -16,82 %
Sant. Ahorro	FIM	14,83	0,00 2,70 %
Sant. Bol. Aseg.	FIM	1.118,99	-0,69 3,67 %
Sant. Bol. Eur. Aseg. 2	FIM	884,17	-1,35 -0,76 %
Sant. Bol. Aseg. 3	FIM	813,34	-3,85 -0,67 %
Sant. Bol. Eur. Aseg. 3	FIM	1.126,26	1,95 -5,44 %
Sant. Bol. Eur. Aseg. 3	FIM	822,65	1,13 -1,03 %
Sant. Bol. Eur. Aseg.	FIM	1.091,08	0,10 -2,59 %
Sant. Creac. Act.	FIM	7,30	0,09 -14,31 %
Sant. Din. Fondos	FONDT	1.211,21	0,43 3,29 %
Sant. Euroacciones	FIM	14,29	0,30 -24,90 %
Sant. F. Emp.	FIM	754,43	0,30 4,10 %
Sant. Ges. Mix.	FIM	10,52	0,12 -4,01 %
Sant. Ges. Rent.	FIM	11,07	-0,00 5,12 %
Sant. Interés Plus	FIM	8,17	0,00 5,28 %
Sant. Latín. Aseg.	FIM	599,38	0,35 3,57 %
Sant. Patrim.	FIM	15,90	0,01 4,95 %
Sant. Renta Activa	FIM	7,39	0,01 1,51 %
Sant. Repoplos	FIM	7,32	0,01 3,82 %
Sant. Rta. Act 2	FIM	8,96	0,00 1,02 %
Sant. Tecnológico	FIM	3,96	0,06 -53,46 %
Sant. Tesorería	FIAMM	1.501,79	0,39 3,69 %
Superf. Sant.	FIAMM	1.504,17	0,50 3,37 %

BZ GESTION

Nombre	V. Actual	Dif.	Rent. %
Zaragoza	FIAMM	1.835,21	0,71 3,29 %
Zaragoza RF	FIM	15,61	0,00 3,51 %

CAIXA CATALUNYA GESTIO

Nombre	V. Actual	Dif.	Rent. %
Caixa Cat. 3	FIM	7,84	0,00 4,25 %
Caixa Cat. 5	FIM	7,48	0,00 3,88 %
Caixa Cat. Dinero	FIAMM	1.717,89	0,00 3,87 %
Caixa Cat. Doble	FIM	8,94	0,00 2,52 %
Caixa Cat. Fondpazo	FONDT	9,24	-0,01 4,52 %
Caixa Cat. Global	FIM	12,02	0,02 -1,95 %
Caixa Cat. Previsió	FIM	17,05	-0,01 4,28 %

CITIGESTION

Nombre	V. Actual	Dif.	Rent. %
Citibanco Apl.	FIM	12,73	0,08 -6,45 %
Citibanco Liber	FIM	13,30	0,04 -1,86 %
Citibanco Premium	FIM	1.034,86	-0,13 3,31 %
Citibanco RF	FIM	12,46	-0,00 3,39 %
Citibanco RV	FIM	25,98	-0,11 -8,55 %
Citibanco	FIAMM	1.235,60	0,80 3,34 %

DEUTSCHE BANK GESTION

Nombre	V. Actual	Dif.	Rent. %
DB Capital Dns	FIM	7,46	0,00 -5,88 %
DB Capital Uno	FIM	7,37	0,00 -2,51 %
DB Dinero	FIAMM	1.125,15	0,21 3,61 %
DB Dinero II	FIAMM	923,47	0,14 3,82 %
DB Europa Bol.	FIM	9,34	0,08 -23,31 %
DB Moto	FIM	18,07	-0,06 -11,48 %

GESBANKINTER

Nombre	V. Actual	Dif.	Rent. %
BK 2000 Ibox	FIM	1.060,91	0,19 4,14 %
BK 2000 Ibox 2	FIM	881,80	1,16 13,07 %
BK Dinero	FIAMM	1.163,46	0,50 -3,46 %
BK Dinero 95	FIAMM	767,79	0,31 5,47 %
BK Dinero 96	FIAMM	726,29	0,29 3,44 %
BK Dinero 97	FIAMM	676,41	0,29 3,46 %
BK Dinero 98	FIAMM	691,52	0,35 3,97 %
BK Fondo	FIM	31,19	0,56 -12,11 %
BK Fondo Bonos	FIM	790,48	-0,56 4,77 %
BK Fondo Fijo	FIM	20,50	-0,01 4,33 %
BK Fondo Mixto	FIM	1.127,59	2,74 -5,37 %
BK Fondo Mixto RF	FIM	89,15	0,32 -0,19 %
BK Fondo Monet.	FIAMM	1.375,25	0,66 3,29 %
BK Fondo RF	FIM	690,07	-1,18 -1,80 %
BK Fondosoro 2	FONDT	72,16	0,00 4,48 %
BK Gest. Japón 2003	FIM	896,88	0,08 3,21 %
BK Garantizado 4	FIM	1.111,40	1,04 5,38 %
BK Japón Garant.	FIM	724,85	3,28 3,79 %
BK Mixto 2	FIM	785,19	7,13 -5,57 %
BK Multifondo	FIM	806,92	-0,05 -1,48 %
BK Plusvalia 2	FIM	791,10	0,15 -4,34 %
BK Plusvalia 3	FIM	614,88	0,54 -3,48 %
BK RV Europea	FIM	58,16	1,14 -20,27 %
BK Sector Telecom.	FIM	476,43	5,68 -25,26 %
BK Seguridá	FIM	1.174,01	0,87 4,80 %
Ciber BK Variable	FIM	804,65	3,69 -14,00 %
Ciber BK Variable 2	FIM	583,54	2,78 -14,59 %
Cibernetico	FIM	740,93	0,42 4,05 %
Cl. Fiscal Oro III BK	FIM	987,46	0,33 2,77 %
Cuenta Fiscal Oro	FIAMM	1.094,89	0,44 3,27 %
Cuenta Fiscal oro I	FIAMM	1.082,24	0,43 3,27 %
Eurotop 2001	FIM	842,98	0,42 -2,71 %
Eurotop 2002	FIM	61	

TEMPORAL LA GUARDIA CIVIL RESCATÓ EN TERUEL A UNA ANCIANA DE 83 AÑOS CON SÍNTOMAS DE CONGELACIÓN

Las ciudades empiezan a recuperar la normalidad

La Dirección General de Protección Civil decide cerrar los avisos en varias comunidades autónomas tras la mejora de la meteorología

Las cadenas siguen siendo necesarias para circular en algunos puertos de montaña de Asturias, León y Ávila, según la DGT



El 'conseller' de Interior, Xavier Pomes (d), compareció para dar cuenta de las consecuencias de la ola de frío.

MADRID. EFE

Las ciudades y pueblos afectados por el temporal de los últimos días comienzan a recuperar la normalidad a medida que la situación meteorológica mejora, aunque el hielo y la niebla obligan a circular con precaución por carreteras de Asturias, Zaragoza, Cuenca, Ávila, León, Lugo y Lleida.

Además, las cadenas son necesarias para circular por los puertos de montaña de La Cobertoria y Tarna, en Asturias; y en las ver-

tientes asturiana y leonesa de Ventana y Somiedo, así como en la Plataforma de Gredos, en Ávila, según datos de la Dirección General de Tráfico.

Ayer la Dirección General de Protección Civil, tras conocer las previsiones meteorológicas de las próximas horas, decidió cerrar los avisos en varias comunidades autónomas para que extremaran las precauciones ante el temporal.

Las últimas cuatro comunidades en las que ese aviso se man-

tenía abierto eran Asturias, Cantabria, el País Vasco y Castilla y León, en las que se han registrado durante las últimas horas fuertes heladas y precipitaciones en forma de nieve.

Entre estas bajas temperaturas, agentes de la Guardia Civil rescataron a una anciana de 83 años con síntomas de congelación que se encontraba desnuda y tendida en el suelo de su domicilio de Villarquemedo, en Teruel.

Otro ejemplo de la situación vivida en algunas zonas son las de-

OLA DE FRÍO

La Generalitat anuncia un plan de emergencias

BARCELONA. EFE

La Generalitat impulsará un plan especial de emergencias para evitar los errores reconocidos en su actuación ante la ola de frío, según anunció en el Parlament el *conseller* de Interior, Xavier Pomes, entre peticiones de responsabilidades y de dimisiones por parte de la oposición. Pomes anunció que a principios de 2002 la Generalitat creará un Centro de Emergencias, que tendrá su sede en Bellaterra.

claraciones del director general de Carreteras del Principado de Asturias, Claudio Álvarez Rodríguez, quien explicó que "en tan sólo los últimos 17 días hemos consumido 315 toneladas de sal en las carreteras asturianas para facilitar la circulación".

El sol de las últimas horas favoreció el deshielo de la nieve acumulada en las comarcas del llano de Lérida, cuyos habitantes han pasado las Navidades más frías de los últimos treinta años, con falta de suministro de agua en algunas zonas por la rotura de tuberías a causa de la congelación.

También la ciudad de Huesca registró en las últimas semanas las temperaturas más bajas desde 1956, con mínimas que llegaron a alcanzar los once grados bajo cero.

ESTUDIO

Analizarán las causas de cáncer en el colegio de Valladolid

VALLADOLID. EFE

Un estudio epidemiológico, que realizará una comisión de expertos, analizará las causas por las que en un colegio de Valladolid se han producido cuatro casos de cáncer infantil, después de que otro reciente análisis determinara que no se puede vincular el origen en unas antenas de telefonía próximas. El consejero de Sanidad y Bienestar Social, Fernández Carriedo, señaló que este estudio se realizará por "precaución sanitaria", ya que las antenas de telefonía próximas al colegio no funcionan desde el miércoles.

BARAJAS

Revisado el calzado de los pasajeros que vuelen a EEUU

MADRID. EFE

Los zapatos de los pasajeros que vuelan a EEUU desde el aeropuerto de Barajas son revisados desde ayer en las puertas de embarque de los vuelos, de acuerdo a las nuevas especificaciones en los procedimientos de seguridad decretadas por la Federal Aviation Administration (FAA).

Según informó AENA, la FAA añade una nueva versión a la Directiva de Seguridad implantada a raíz de los acontecimientos ocurridos el pasado 11 de septiembre, que consiste en la revisión física del calzado.

ECOLOGISTAS Y CCOO

Piden a Aznar que ratifique el Protocolo de Kioto

MADRID. EFE

Ecologistas en Acción, Greenpeace, Adena y CCOO dirigieron ayer sendas cartas al presidente del Gobierno, José María Aznar, para pedirle "una actitud decidida y de urgencia para ratificar el Protocolo de Kioto (primer paso en la lucha contra el cambio climático), durante la Presidencia española de la UE".

Los tres grupos ecologistas y CCOO solicitan la confirmación de "la voluntad española de dar absoluta prioridad a la ratificación" de este acuerdo para reducir las emisiones de gases de efecto invernadero.

FAMILIA REAL LOS MÉDICOS AFIRMAN QUE LA EVOLUCIÓN DEL DUQUE DE LUGO SIGUE SIENDO LENTA PERO ESTABLE

Marichalar comienza la rehabilitación

MADRID. EUROPA PRESS

Según el último parte médico, el duque de Lugo, Jaime de Marichalar, sigue una evolución favorable, después de que el pasado sábado sufriera un infarto cerebral. El esposo de la Infanta Elena, que continúa en una situación estable, ya ha comenzado con los primeros ejercicios de rehabilitación, que realiza con ayuda de un fisioterapeuta.

Los médicos creen que si en las próximas 24 ó 48 horas el paciente sigue estabilizado, podrá salir de la unidad de cuidados intensivos (UCI) y ser trasladado a planta, donde "lo habitual" en estos casos es una estancia de unas tres semanas.

El doctor José Eugenio Guerrero, jefe del Servicio de Cuidados Intensivos del Hospital Gregorio Marañón de Madrid, explicó que

el duque de Lugo ha comenzado los primeros ejercicios de rehabilitación pasiva. Esta terapia consiste en la realización de ejercicios para mover la masa muscular y las articulaciones siempre ayudado por un rehabilitador o fisioterapeuta. Estos movimientos son necesarios para evitar que las articulaciones se anquilosen.

José Avelino Barros, jefe de los

servicios médicos de la Casa del Rey, afirmó que "la evolución sigue siendo favorable y sigue con su recuperación, lenta pero estable". Los facultativos que le atienden siguen pensando que a finales de semana podría abandonar la UCI.

También se refirieron al estado de ánimo, asegurando que hay momentos en los que está más animado que otros.



Lotería Nacional
SORTEO DEL JUEVES

SORTEO
103
01

SORTEO DEL DÍA 27 DE DICIEMBRE DE 2001
Seis series de 100.000 billetes cada una
Lista acumulada de las cantidades que han correspondido a cada una de las seis series de los números premiados, clasificados por su cifra final
Estos premios podrán cobrarse hasta el día 27 de marzo de 2002, INCLUSIVE



0			1			2			3			4		
Números	Pesetas	Euros	Números	Pesetas	Euros	Números	Pesetas	Euros	Números	Pesetas	Euros	Números	Pesetas	Euros
33400	50.000	300,51	33401	55.000	330,56	33402	55.000	330,56	33403	55.000	330,56	33404	50.000	300,51
33410	50.000	300,51	33411	55.000	330,56	33412	55.000	330,56	33413	55.000	330,56	33414	50.000	300,51
33420	50.000	300,51	33421	55.000	330,56	33422	55.000	330,56	33423	55.000	330,56	33424	50.000	300,51
33430	75.000	450,76	33431	55.000	330,56	33432	55.000	330,56	33433	55.000	330,56	33434	50.000	300,51
33440	50.000	300,51	33441	55.000	330,56	33442	55.000	330,56	33443	55.000	330,56	33444	50.000	300,51
33450	50.000	300,51	33451	55.000	330,56	33452	55.000	330,56	33453	55.000	330,56	33454	50.000	300,51
33460	50.000	300,51	33461	55.000	330,56	33462	55.000	330,56	33463	55.000	330,56	33464	50.000	300,51
33470	50.000	300,51	33471	55.000	330,56	33472	55.000	330,56	33473	55.000	330,56	33474	50.000	300,51
33480	50.000	300,51	33481	80.000	480,81	33482	55.000	330,56	33483	55.000	330,56	33484	50.000	300,51
33490	50.000	300,51	33491	55.000	330,56	33492	55.000	330,56	33493	55.000	330,56	33494	50.000	300,51
98300	50.000	300,51	98301	55.000	330,56	98302	55.000	330,56	98303	55.000	330,56	98304	50.000	300,51
98310	50.000	300,51	98311	55.000	330,56	98312	55.000	330,56	98313	55.000	330,56	98314	50.000	300,51
98320	50.000	300,51	98321	55.000	330,56	98322	55.000	330,56	98323	55.000	330,56	98324	50.000	300,51
98330	50.000	300,51	98331	55.000	330,56	98332	55.000	330,56	98333	55.000	330,56	98334	50.000	300,51
98340	50.000	300,51	98341	55.000	330,56	98342	55.000	330,56	98343	55.000	330,56	98344	50.000	300,51
98350	50.000	300,51	98351	55.000	330,56	98352	55.000	330,56	98353	55.000	330,56	98354	50.000	300,51
98360	50.000	300,51	98361	55.000	330,56	98362	55.000	330,56	98363	55.000	330,56	98364	50.000	300,51
98370	50.000	300,51	98371	55.000	330,56	98372	55.000	330,56	98373	55.000	330,56	98374	50.000	300,51
98380	1.200.000	7.212,15	98381	50.000.000	300.506,05	98382	1.205.000	7.242,20	98383	55.000	330,56	98384	50.000	300,51
98390	50.000	300,51	98391	55.000	330,56	98392	55.000	330,56	98393	55.000	330,56	98394	50.000	300,51
Terminaciones			Terminaciones			Terminaciones			Terminaciones			Terminaciones		
430	25.000	150,25	6971	130.000	781,32	2	5.000	30,05	023	30.000	180,30	7884	125.000	751,27
			8381	205.000	1.232,07				3	5.000	30,05	964	25.000	150,25
			051	30.000	180,30									
			381	80.000	480,81									
			81	30.000	180,30									
			1	5.000	30,05									

ESTE SORTEO ADJUDICA 2.127.000 DÉCIMOS PREMIADOS POR UN IMPORTE TOTAL DE 2.096.748.000 PESETAS (12.601.709,28 EUROS)

PREMIO ESPECIAL Núm. 98381 (PRIMER PREMIO) **PREMIO ACUMULADO**
195.000.000 Ptas. - 1.171.973,60 € Fracción 8.ª - Serie 4.ª 200.000.000 Ptas. - 1.202.024,21 €

EL VALOR EN EUROS QUE FIGURA EN CADA PREMIO ES A TÍTULO INFORMATIVO

INSTRUCCIONES PARA LA CONSULTA DE ESTA LISTA

- Compruebe si la fecha del sorteo y el dibujo que figuran en la parte superior de la lista coinciden con los de su billete o décimo.
- En cada columna, y sólo en ella, están todos los premios y reintegros que han correspondido a todos los números que terminan con la cifra grande que la encabeza, clasificados en dos grupos: números completos y terminaciones. Por ejemplo, si su número termina en 1, ha de fijar su atención únicamente en la columna encabezada con un uno. Los premios indicados en la columna «pesetas/euros» son los que corresponden a un billete, o sea, a diez décimos.
- Vea si en la columna de números aparece el que Vd. juega y, si así fuera, a la derecha encontrará acumulado el importe total de los premios que han correspondido al billete, con excepción de los especiales que figuran ya acumulados en el recuadro inmediatamente anterior a estas instrucciones.
- Si no está su número completo puede tener premio en el grupo de terminaciones. Si las hay de cuatro cifras y su número las tiene igualmente dispuestas, a la derecha encontrará el total de premios que han correspondido a todos los números que terminan con esas cuatro cifras. Si no tiene premio por terminación de cuatro cifras, o no las hay, proceda en la misma forma con las terminaciones de tres cifras, en su caso con las de dos y, finalmente, con las de una.

ADMINISTRACIÓN DE LOTERÍA NACIONAL
José Eugenio Puerta Belinchón

www.el-cuco-encantado.com
ENVÍOS A TODA ESPAÑA

Dr. Alonso Chirino, 9 - 16002 CUENCA. Telf.: 969 21 40 40 - Fax: 969 22 10 01
Email: jepuerta@el-cuco-encantado.com

Las películas

Virtuosity

Tele 5 / 00.45 h.
Acción Dirección: Brett Leonard.
Intérpretes: Denzel Washington, Kelly Lynch y Russel Crowe. EEUU, 1995. 101'. Color.

Un asesino virtual compuesto de la personalidad de cientos de asesinos en serie logra salir al mundo real. Para lograr capturarlo deben sacar de la cárcel a un ex policía que tiempo atrás se enfrentó con la principal personalidad del asesino.



Denzel Washington.

La ciudad de los prodigios

La 2 / 22.30 h.
Drama Dirección: Mario Camus.
Intérpretes: Oliver Martínez, Emma Suárez, Tony Isbert. España, 1998. 100'. Color.

Un casi adolescente Dnofre Bouvillá llega a Barcelona huyendo de un turbio asunto de familia. Allí nadie lo conoce. Con el único afán de construir su nueva vida, descubre una ciudad sometida por los caciques y dominada por mafias.



Emma Suárez.

TVE I

- 06.00 CANAL 24 HORAS.
- 07.30 TELEDIARIO MATINAL. Incluye LOS DESAYUNOS DE TVE (09.10 h.). Espacio presentado por Luis Mariñas, al que cada mañana acuden personajes del máximo interés dentro del mundo de la política española.
- 10.00 POBRE DIABLA.
- 11.10 CINE PARA TODOS.

La muerte os sienta tan bien

- 11.05 DAWSON CRECE.
- 14.00 INFORMATIVO TERRITORIAL.
- 14.30 CORAZÓN DE NAVIDAD. Magazine presentado por Anne Igariburu.
- 15.00 TELEDIARIO-1.
- 16.00 EL TIEMPO.
- 16.05 EL SECRETO.
- 16.45 CUANDO SEAS MÍA.
- 18.40 EL PRECIO JUSTO.
- 20.00 GENTE.
- 21.00 TELEDIARIO-2.
- 21.55 EL TIEMPO. Espacio de información meteorológica.



Jorge y César Cadaval.

- 22.00 MORANCOS ESPECIAL DE NAVIDAD 2001. Una Navidad en la mochila. Este año este especial está dedicado al programa que lleva por título el de este espacio, siendo César el que encarna a José Antonio Labordeta, el presentador. Además, Carmina Ordóñez, Isabel Pantoja, Jesús Mariñas y Karmele Marchante estarán entre los personajes parodiados.
- 23.20 VEO, VEO NAVIDAD. Final nacional. Teresa Rabal presenta este espacio.
- 02.00 TELEDIARIO-3.
- 02.25 CINE DE MADRUGADA.

El cabo del miedo

- 04.30 CANAL 24 HORAS. Programa informativo.

LA 2

- 06.00 EL ESPLENDOR NATURAL DE ÁFRICA.
- 07.30 TPH CLUB.
- 10.00 CELIA.
- 11.00 LA PELÍCULA DE LA MAÑANA.

Ese poli es un panoli



Unos niños.

- 12.40 SALÓN DE LA INFANCIA.
- 13.00 TPH CLUB. Programa dedicado a los más pequeños de la casa, en el que se incluyen: *Doraemon*, *el gato cósmico* y *Trifocos*.
- 15.15 SABER Y GANAR. Programa concurso de carácter cultural, presentado por Jordi Hurtado.
- 15.45 GRANDES DOCUMENTALES. *La roca arenisca* (nuevo en emisión).
- 16.45 JARA Y SEDAL.
- 17.20 EL SUEÑO OLÍMPICO. ADO 2004.
- 18.00 EN BUSCA DE CARMEN SANDIEGO.
- 18.45 TODO VA SOBRE RUEDAS.
- 19.10 LOS ROMPECORAZONES.
- 20.00 INFORMATIVO TERRITORIAL.
- 20.30 INFELICES PARA SIEMPRE.
- 21.00 RALLYE ARRAS-PARÍS-DAKAR. Se ofrece un resumen de la primera etapa de esta competición.
- 21.30 OPERACIÓN TRIUNFO.
- 22.00 LA 2. NOTICIAS.
- 22.25 EL TIEMPO.
- 22.30 VERSIÓN ESPAÑOLA.

La ciudad de los prodigios

- 01.15 FIRITITRÁN. Madrid.
- 02.10 CINE CLUB.

El amor llamó dos veces

- 03.50 CINE.

El profeta del gol

- 05.20 FELIZ CUMPLEAÑOS, ELIZABETH: UN HOMENAJE A LA VIDA.

ANTENA 3

- 07.00 EL PERRO DE FLANDES. Serie infantil.
- 07.25 CLUB MEGATRIX. Espacio dedicado a los más pequeños de la casa.
- 13.15 BOLETÍN INFORMATIVO.
- 13.25 NADA ES PARA SIEMPRE.
- 14.00 SABRINA.
- 14.30 LA NIÑERA.
- 15.00 ANTENA 3 NOTICIAS 1.
- 16.00 YO SOY BETTY, LA FEA.
- 16.55 SABOR A TI. Esta tarde, el programa de Ana Rosa Quintana cuenta con la actuación del cantautor Juan Peña *El Lebrijano*, que interpretará canciones de su disco *Sueños en el aire*.
- 18.55 EL DIARIO DE PATRICIA.
- 19.55 PASAPALABRA. Silvia Jato presenta este programa concurso en el que dos participantes, ayudados cada uno por dos personajes famosos, optan a un premio de un millón de pesetas. Si nadie lo consigue, se acumula para el siguiente programa.
- 21.00 ANTENA 3 NOTICIAS 2. Informativo que incluye el sorteo de la ONCE.

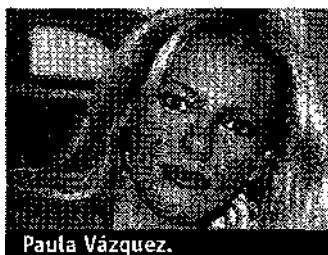

Paula Vázquez.

- 22.00 LA NOCHE DE LOS INOCENTES. Paula Vázquez y Tetè Delgado presentan la séptima edición de esta gala. Este año, bajo el lema *Los sueños de los inocentes*, se recaudarán fondos para la investigación del cáncer infantil y la ayuda a los niños con síndrome de Down.
- 01.45 ANTENA 3 NOTICIAS 3.
- 02.20 MUCHOVIAJE.COM. Programa presentado por Silvia Fominaya y Peio Ruiz Cabestany.
- 02.45 TELEVENTA. Programas promocionales.
- 05.15 REPETICIÓN DE PROGRAMAS.
- 06.05 SUEÑOS.
- 06.15 LA LEY DE LOS ÁNGELES.

CANAL PLUS

- 08.20 FÚTBOL MUNDIAL.
- 08.45 PIM, PAM, PLUS.
- 10.00 CINE. (C)

El virus perdido

- 11.30 BALONCESTO. NBA. (C). Portland Trail Blazers-Utah Jazz. La Liga NBA de baloncesto ha disfrutado en los últimos años de una notable representación por parte de los equipos del Oeste. Ya no sólo destacan los Lakers, sino que hay otros conjuntos que ofrecen el máximo espectáculo. Dos de esas escuadras se enfrentan hoy en este partido. Tanto Portland como Utah han estado a punto de ganar la Liga en varias ocasiones durante los últimos años, aunque siempre ha surgido algún contratiempo de última hora. Para los Jazz, con dos superfiguras como Karl Malone y John Stockton, el Blazers, donde sobresalen Damon Stoudamire y Rasheed Wallace, el escollo han sido última los Lakers de O'Neal y Bryant.
- 13.30 FÚTBOL 7. VI Campeonato Internacional. Semifinales (directo).
- 14.55 CNN+. NOTICIAS.
- 15.00 TELESERIE. *Buffy cazavampiros*.
- 16.30 CINE. (C)

Phenomenon

- 18.00 FÚTBOL 7. VI Cto. Internacional. Partido 3º y 4º puesto y final (directo).
- 19.45 PREVIO BALONCESTO.
- 20.00 BALONCESTO. ALL STAR ACB+. Concurso Mates y Triples (directo).
- 22.00 ESTRENO CANAL+. (C)

Inspector Gadget

- 23.20 CINE. (C)

Aquí mi gigante

- 01.00 CINE X. (C)

Eternal Love

- 02.35 CINE. (C)

Sirenas de la muerte

- 04.14 CINE. (C)

Don Juan de Molieri

- 05.50 CINE. (C)

Mirka

TRIPLES

- 06.30 INFORMATIVOS TELECIENCO MATINAL.
- 10.00 ACAPULCO HEAT.
- 11.00 DÍA A DÍA. Con María Teresa Campos. Incluye concursos, parodias, reportajes, sociedad y una tertulia sobre temas de actualidad.
- 14.30 INFORMATIVOS TELECIENCO. Incluye información meteorológica.



Jero.

- 15.30 AL SALIR DE CLASE. Hoy: *Casas de familia*. Claudia está dispuesta a empujar de cero con Sergio. El juez perdona al fin a Hugo, gracias a las cartas que le dio Lucía. Mario promete darle a Jero su merecido pero, cuando se entera de que Jorge se acostó con Álex, le da una paliza de muerte.
- 16.30 TARDE CINE.

Ensalada de gemelas

- 18.30 HISTORIAS DE HOY. Magazine de tarde que se emite de lunes a viernes y que está dividido en dos secciones: una dedicada a los sucesos, a cargo de Paloma Ferre; y otra presentada por Diana Nogueira, que repasa cómo pasan los famosos sus vacaciones navideñas.
- 20.30 INFORMATIVOS TELECIENCO.
- 21.30 EL INFORMAL.
- 22.00 CINE CINCO ESTRELLAS.

101 dálmatas: más vivos que nunca

- 00.45 CINE.

Virtuosity

- 02.15 MÁS QUE COCHES.
- 02.45 INFOCOMERCIALES.
- 05.15 LA LÍNEA DE LA VIDA.
- 05.45 INFOCOMERCIALES.
- 06.00 NOCTURNOS.

BOLETÍN DE SUSCRIPCIÓN

Nombre y Apellidos _____
 Calle _____ Nº _____ Pº _____
 Población _____ C.P. _____
 Provincia _____ Teléfono _____ N.I.F. _____
 Nombre de la Entidad bancaria _____
 Nº de Cuenta (20 dígitos) _____
 Dirección de la Entidad _____
 Pago Trimestral Semestral Anual

Firma del cliente



- Suscripción anual _____ 43.800 ptas.
- Suscripción semestral _____ 22.500 ptas.
- Suscripción trimestral _____ 11.250 ptas.

GASTOS DE ENVÍO INCLUIDOS

✓ La suscripción se renueva automáticamente si no se recibe confirmación de baja por carta certificada al Dpto. de Suscripciones.

✓ Si Vd. desea suscribirse por correo, rellene este cupón y envíelo a: EL DÍA Apdo. Correos 139. 16080 CUENCA.

El cabo del miedo

TVE 1 / 02.25 h.
Suspense Dirección: Martin Scorsese.
Interpretes: Robert de Niro, Nick Nolte y Jessica Lange. EEUU, 1991. 123'

Tras catorce años en prisión, Mac Lary, un maniaco asesino autodidacta busca venganza en la familia del abogado que lo defendió y a quien responsabiliza de su suerte. La cruel inteligencia del ex convicto atonta a sus víctimas, resultando vana toda defensa.

Inspector Gadget

Canal+ / 22.00 h.
Comedia Dirección: David Kellogg.
Interpretes: Matthew Broderick, Rupert Everett, Joely Fisher. EEUU, 1999. 100'

John Brown es un guardia de seguridad que sueña con convertirse en un eficaz policía. Cuando el científico Artemus Bradford, que junto a su hija Brenda trabajaba en un proyecto secreto, es asesinado, Brown trata de detener al culpable, que no es otro que Sanford Scolex y su torpe asistente Sikes.

El amor llamó dos veces

La 2 / 02.10 h.
Drama Dirección: George Stevens.
Interpretes: Jean Arthur, Joel McCrea. EEUU, 1942.

Durante la II Guerra Mundial, Washington ha visto notablemente incrementada su población y los problemas de hospedaje son cada vez mayores.

Ensalada de gemelas

Tele 5 / 16.30 h.
Comedia Dirección: Jim Abrahams.
Interpretes: Bette Midler, Lily Tomlin, Fred Ward, Edward Hermann. EEUU, 1988. 94'

En la pequeña localidad de Jupiter Hollow, en un pequeño hospital rural, nacen cuatro gemelas. Dos de ellas son hijas de un importante y adinerado hombre de negocios propietario de la fábrica que da empleo a toda la comarca, mientras que las otras dos son hijas de una humilde familia numerosa.



Bette Midler.

TELECUECA

- 09:30 TELETIENDA
- 11:00 SERIE: "EL SÚPER". (Rep.)
- 11:33 SERIE: "HART TO HART". (Rep.)
- 12:27 DIBUJOS ANIMADOS: "SABUESOS DE HOLLYWOOD". (Rep.)
- 13:00 EN PRIMERA FILA: EN PRIMERA FILA: Hoy les ofrecemos la obra de teatro titulada "La historia de Ixquic", interpretada por el Grupo Quetzal.
- 14:30 INFORMATIVO.
- 15:00 "MARUJA TE RESPONDE": Programa de videncia, que da la oportunidad al espectador de conocer su futuro
- 16:00 "LATIDOS DEL CORAZÓN". Programa-magazine presentado por Carlos Ferrando, en el que el telespectador podrá conocer toda la actualidad del mundo del corazón.
- 18:00 SERIE: "EL SÚPER: Julia es una joven inteligente y atractiva que trabaja como cajera en un supermercado de barrio de la gran ciudad. En dicho establecimiento confluyen las historias del resto de los personajes, historias cotidianas tomadas de la vida real.
- 18:30 DIBUJOS ANIMADOS: "SABUESOS DE HOLLYWOOD".
- 19:00 SERIE TV: "HART TO HART": Robert Wagner y Stefanie Powers interpretan a una pareja que se llevan bien, con tiempo y dinero para su afición compartida, resolver misterio, cuentan también con la ayuda de su mayor-domo Max (Lionel Stander).
- 20:00 INFORMATIVO.
- 20:30 EN PRIMERA FILA: Hoy les ofrecemos el Concierto de Música de Cámara, a cargo de la Asociación de Música Contemporánea de Cuenca.
- 21:30 LA GALERÍA: Espacio en el que podrá hacer un recorrido por las exposiciones de nuestra ciudad. Hoy te toca el turno a la exposición de José Monserrat, que tiene instalada en el Ayuntamiento de Jábaga
- 22:00 DEPORCUENCA: Programa conducido por nuestros colaboradores donde podrán conocer toda la actualidad deportiva, así como la agenda deportiva del fin de semana.
- 22:30 CASOS Y COSAS: Programa-magazine, presentado por Marisol Molina y Mercedes Quintero, en el que cualquier tema relacionado con Cuenca tiene cabida y donde se incluyen interesantes entrevistas a conguenses.
- 23:25 INFORMATIVO Y CONEXION DIA DE CUENCA.
- 00:00 "LATIDOS DEL CORAZÓN". Programa-magazine presentado por Carlos Ferrando, en el que el telespectador podrá conocer toda la actualidad del mundo del corazón. (Rep.)
- 02:00 TELETIENDA

TELETOLEDO

- 08:00: TELETIENDA
- 10:00: INFORMATIVO MATINAL
- 11:00: LOCAL DE NOCHE
- 12:00: TU FUTURO CON ISABEL NOGALES
- 12:30: TELETIENDA
- 13:00: EL DEBATE (REP.)
- 15:00: INFORMATIVO PUNTO COM
- 15:30: INFORMATIVO 1ª EDIC.
- 16:00: TRADICIONES DE ESPAÑA
- 16:30: MERIDIANO 0
- 17:00: TELENOVELA: "Por siempre mujercitas"
- 18:00: DIBUJOS ANIMADOS: "Kimba"

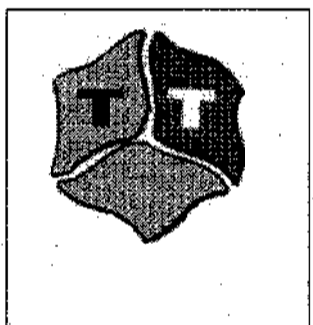

Teletoledo

- 18:30: INFORMATIVO DE TARDE
- 19:00: LAS RECETAS JUAN JOSÉ CASTILLO
- 19:15: EL ESTRIBO
- 19:45: POBLADORES DEL PLANETA
- 20:15: LA HUELLA AMERICANA
- 21:00: TOLEDO AL DÍA 2ª EDI.
- 22:00: ESPECIAL DEPORTES
- 22:30: TIEMPO DE TERTULIA
- 24:00: TOLEDO AL DÍA (ÚLTIMA EDICIÓN)
- 01:00: LOCAL DE NOCHE
- 02:00: PROGRAMACIÓN VARIADA

TELEMADRID

- 07:30 CYBERCLUB
- REBOOT, LA LEYENDA DEL VIENTO DEL NORTE, DANIEL EL TRAVIESO y ESOS LOCOS ANIMALES.
- 09:30 BUENOS DÍAS, MADRID.
- 10:30 FÚTBOL: TORNEO ALEVINES Retransmisión de los siguientes partidos: MANCHESTER-AT. DE BILBAO. BARCELONA-AJAX DE MANCHESTER. REAL MADRID-PARIS ST. GERMAIN. ZARAGOZA-ESPANYOL.
- 13:00 LA NINERA Hoy: "Asuntos maternos".
- 13:30 TELENOTICIAS CASTILLAS
- 14:00 TELENOTICIAS
- 15:30 CON T DE TARDE
- 18:00 MADRID DIRECTO
- 19:20 ESTA ES MI GENTE Hoy: "Quiero alcanzar el éxito".
- 20:25 TELENOTICIAS
- 21:00 ESPECIAL INFORMATIVO: "2001: TIEMPO DE CRISIS"
- 22:00 ESPECIAL LIBERO
- 00:00 ESPECIAL A PIE DE CALLE Hoy: "ACONTECIMIENTOS 2001".
- 00:55 EL VAGAMUNDO
- 02:35 TELENOTICIAS ÚLTIMA EDICIÓN
- 02:50 CINE SALA DE MADRUGADA "OTRA CLASE DE AMOR"
- 04:25 PROGRAMACIÓN DE laOtra
- 06:30 INFORMACIÓN CULTURAL DE LA CAM

CANAL 9

- 07.15 CARTA D'AJUST
- 07.30 BABALA
- 10.40 EN LÍNEA
- 11.10 CINE DE MATÍ: "El tesoro del capitán Flynt"
- 12.45 LA NINERA
- 13.35 EL PRÍNCIPE DE BEL-AIR
- 14.00 NOTICIES 9
- 15.30 TELA MARINERA
- 17.00 PUNT DE MIRA
- 17.30 CINE DE FESTA: "Sheena, reina de la selva"
- 19.40 QUEDAT AMB MI
- 20.45 EL I ELLA
- 21.00 NOTICIES 9
- 21.30 FÚTBOL: Selecció Comunitat Valenciana-Selecció de Lituania
- 22.00 EL SHOW DEBE CONTINUAR
- 00.25 NOTICIES 9
- 23.20 CINE D'ACCIO: "El tren del infierno"
- 00.30 NOTICIES 9 - 3ª EDICIÓN
- 01.40 CINE DE MITJANIT: "Las pandillas del Bronx"
- 03.35 FI D'EMISSIÓ

DIGITALES

- ONO
- Fita ONO: 20.00 La mágica historia de Santa Claus. 21.15 El sueño de Joseph Lees.
- Gran Vía: 22.00 Mundo mundial. 23.00 Reina de espadas.
- Gran Vía 2: 21.55 Guayana, Brazil. 22.30 La hija de un soldado nunca llora.
- Gran Vía 3: 21.30 Notting Hill. 23.30 Papá Noel es una basura.
- Showtime: Extreme: 20.30 Inocentada sangrienta. 22.00 El último boy scout.
- Canal 18: 20.18 Walker. 21.03 La teñida de la noche.
- Fox: 21.10 Picket Fences. 22.00 Los Simpson.
- Canal Hollywood: 22.00 Misterioso asesinato en Manhattan. 23.47 Descenso.
- Calle 13: 22.00 El silencio de un hombre. 23.45 100 centre street. Domestic abuses.
- TCM: 19.50 Paso al noroeste. 22.00 Tener y no tener.
- Paramount Comedy: 19.00 Especial compañeros. 22.00 Doctor en Alaska.
- Eurosport: 20.00 Fútbol. Torneo en Pista Cubierta en Alemania. 22.30 Rally. Total-Dakar 2002-Resumen de la jornada.
- Sportmanía: 21.30 Birdie. 22.00 Fútbol 7. 1ª jornada.
- Odisea: 20.00 Bajo el histuri. Piezas de recambio. 22.00 Secretos del océano.
- Documentaria: 16.30 Amazonia. 22.00 El placer del juego (2).
- Discovery Channel: 21.00 Cazadores en las sombras. 22.00 Deadline Discovery.
- Viajar: 16.00 Fragmentos del mundo. Ritos y leyendas. 22.00 Barrios de México DF. Santa María de la ribera.
- Canal de Historia: 20.00 Protección de testigos. Pactar con el diablo. 21.00 La caída del imperio británico (3).
- Canal Cocina: 09.00 Las brasas. 19.00 El mundo del arroz.
- Cartoon Network: 15.30 Bloque boomerang. 16.00 Los Picapiedra.
- Fox Kids: 08.15 Isidoro. 08.40 Bob y

- sus amigos.
- 40 TV: 19.30 Especial: Superventas. 22.00 Concierto.
- MTV: 20.00 MTV Hot: lo mejor del año. 22.00 Jackass.
- Sol Música: 19.00 Reportaje. Manta Ray. 22.00 Concierto exclusivo. Steepphomics.
- CANAL SATELITE
- Canal+ Azul: 15.00 Justicia salvaje. 18.10 Annie. 19.41 Tucker, un hombre y su sueño. 21.30 Menos es más. 23.20 Fugitivas. 00.57 Viviendo sin límites.
- Canal+ Rojo: 15.30 Willow. 17.33 El virus perdido. 19.00 La verdad si yo miento. 22.30 La isla de la niebla. 23.57 Un papá genial.
- Cinemania: 16.00 En el amor y en la guerra. 18.05 David Copperfield. 20.00 Capitán Escalabrón. 22.00 Estado de sitio. 23.50 Rojos.
- Cinemania Azul: 15.30 A Civil Action. 17.45 El hombre del traje gris. 20.10 La extraña pareja, otra vez. 22.00 La última película. 00.15 Luna de papel.
- Cinemania Rojo: 15.05 Movida en Roxbury. 16.30 Por siempre jamás. 18.30 Loca. 20.30 Jack Frost. 22.30 Ciudad sitiada. 23.50 Sin límite. 01.45 Los de enfrente.
- Disney Channel: 12.00 Los Hughley. 12.25 Locos de amar. 12.50 La hora de los héroes-Hércules. 13.19 Aladdin. 13.40 La banda del patio.
- National Geographic: 12.00 El mundo del mañana. 13.00 Animales exóticos. 14.00 NG Explorers. 15.00 Hasta los confines de la tierra.
- VIA DIGITAL
- Canal Palomitas: 17.20 La fuerza del cariño. 19.40 El show de la Partera Rosa. En la rosa de la noche. 20.05 Los vengadores. 20.55 Star Trek, la nueva generación.
- Cinemak: 18.00 Un cadáver a los postres. 19.50 Lo importante es amar. 22.00 Una jornada particular. 23.45 Romance otoñal.
- Megatrix: 15.35 Spirou. 16.00 Marsupilami. 16.25 Los hermanos Flub. 16.50 Pintatoo. 17.00 La pandilla sobre ruedas.

FELIZ AÑO NUEVO

GRAN COTILLÓN

(NUEVA GERENCIA)

- BEBIDAS DE PRIMERAS MARCAS
- BOCATAS TODA LA NOCHE
- GRAN CHOCOLATADA
- DOS AMBIENTES, DOS DJ's

NO TE LO PUEDES PERDER

Reservas en
Hotel Alfonso VIII
Descuentos a GRUPOS
Info: 969 214 325

INCENDIOS

Australia teme lo peor con el aumento del calor y los vientos

Rocío Otoyá SYDNEY (AUSTRALIA). EFE

El estado australiano de Nueva Gales del Sur, que ha sufrido más de cien incendios desde Navidad, se prepara para lo peor con el anuncio ayer jueves de la subida de las temperaturas y un cambio desfavorable del viento.

Las lluvias que podrían sofocar las llamas que se han extendido en cerca de 700 kilómetros no se esperan hasta dentro de diez días.

Además, para las próximas horas se han anunciado fuertes vientos que complicarán aún más la situación y se espera que el termómetro alcance los 40 grados centígrados el próximo domingo.

"Mañana (por hoy) esperamos otro día seco (en Nueva Gales del Sur), particularmente en la costa. La clave estará en los vientos y la brisa marina que pueden empeorar la situación", declaró Ian Robertson, de la Oficina Meteorológica de Sydney, a la cadena de televisión ABC.

Mientras arden las dos terceras partes de la periferia de Sydney, unos 5.000 bomberos y voluntarios que participan en las tareas de extinción quemaron trozos de bosques para evitar que con las proyecciones el fuego alcance las zonas urbanas.

La noche del miércoles, centenares de residentes fueron evacuados de los suburbios de Heathcote y Engadine, en el sur de Sydney.

PORTUGAL

Detenido uno de los autores del doble homicidio del 'Pozo del Huevo'

MADRID. EFE

Las policías española y portuguesa han detenido en Portugal a Manuel G. H., alias *El Tío*, de 73 años, uno de los autores del doble homicidio en el poblado madrileño del *Pozo del Huevo* cometido el pasado verano.

Según informaron la Jefatura Superior de Policía de Madrid, el arresto ha sido posible el pasado fin de semana gracias a la colaboración entre el Cuerpo Nacional de Policía de España y la Guardia Nacional Republicana de Portugal.

En el momento de la detención, Manuel G. H., natural de Lugo, llevaba documento de identidad portugués.

Tras la detención del acusado, la Policía lusa realizó un registro en su domicilio, donde escondía una pistola Beretta del calibre nueve milímetros, un revólver Taurus 357 magnum y otro del calibre 32 corto además de numerosa munición para las armas, dinero en metálico y 88 gramos de cocaína.

GUARDIA CIVIL LAS DETENCIONES HAN TENIDO LUGAR EN MADRID Y GUADALAJARA

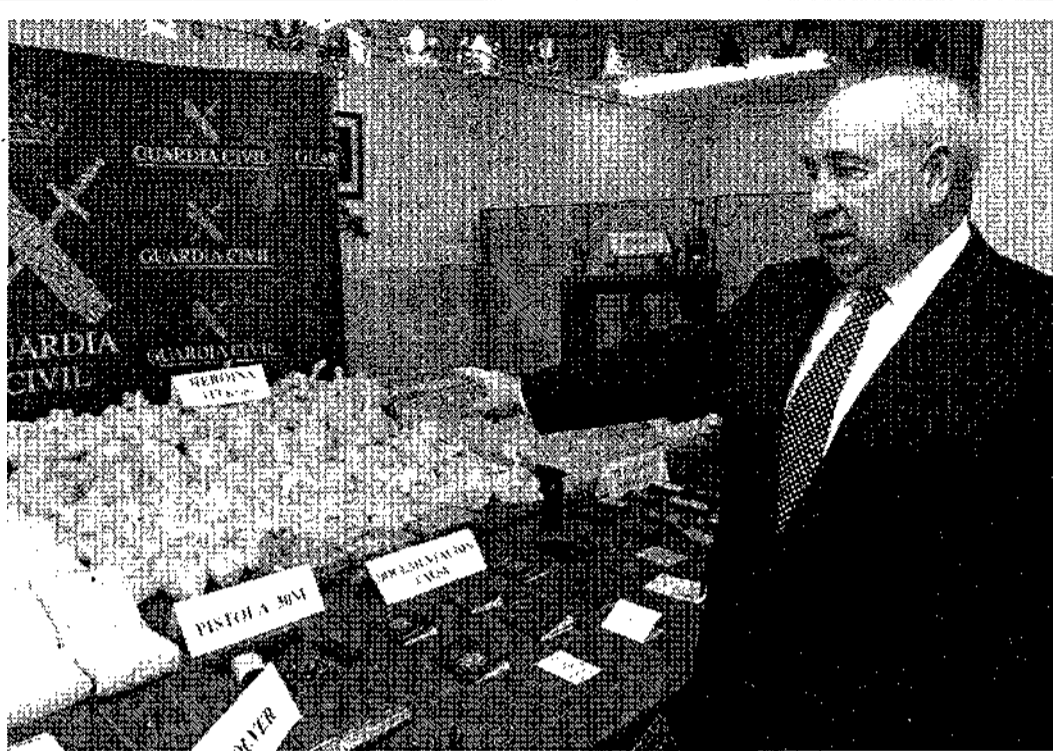

J. J. GULLÉN/EFE

El delegado de Gobierno en Madrid muestra el alijo incautado a la banda desarticulada.

Desarticulada una banda con 113 kilos de heroína

El valor de la droga podría superar los 3.000 millones de pesetas Detienen a siete personas en la operación policial

MADRID. EFE

La Guardia Civil ha desarticulado en Madrid y Guadalajara una red dedicada al tráfico, elaboración y distribución de heroína con la detención de siete personas y la incautación de 113 kilos de esta sustancia, cuyo valor en la calle podría haber superado los 3.000 millones de pesetas.

El delegado del Gobierno en Madrid, Francisco Javier Ansuátegui, y el jefe de la comandancia de la Guardia Civil de Madrid, el coronel Juan Ramos, explicaron ayer en conferencia de prensa esta operación, denominada *Ardilla*, que ha permitido aprehender el mayor alijo de heroína de los últimos años en la capital y un laboratorio para manipular, adulterar y distribuir esta droga en Cabanillas del Campo (Guadalajara).

Los detenidos -cuatro iraníes, dos polacos y un colombiano- cuentan todos con antecedentes policiales por diferentes hechos delictivos y constituían una banda organizada.

Además de la droga, también se han intervenido siete turismos, una pistola y un revólver, material para el corte y el tratado de la droga, una prensa, elementos de laboratorio, documentos de identidad falsificados, medios para la falsificación de documentos y documentación relativa a los movimientos de la organización y dinero en metálico, 1.800.000 pesetas y 7.000 dólares.

Con este golpe al narcotráfico, según aseguraron los responsables de la operación, que continúa abierta, se impide inundar el mercado con más de un millón y medio de dosis de heroína.

Las investigaciones comenzaron hace seis meses, cuando agentes del puesto de Carabancha (Madrid) detectaron en un control preventivo de seguridad un turismo que intentó evitar el dispositivo policial mediante una maniobra evasiva.

Cuando procedieron a identificar al conductor, M. O. K. M., el supuesto cabecilla de la red, de nacionalidad iraní, que iba acompañado por el colombiano H. G. C. P., los agentes hallaron en su interior doce millones de pesetas y una nómina a su nombre de una empresa que resultó ser falsa.

Los agentes trasladaron sus sospechas al grupo de Investigación Fiscal y Antidroga (GIFA) de la Comandancia de Madrid, que inició una investigación que semanas más tarde permitió la localización del encargado de la distribución.

REYERTA

Detienen a tres personas por el asesinato del joven de Estepona

ESTEPONA (MÁLAGA). EUROPA PRESS

Tres personas fueron detenidas en la tarde de ayer en relación a la muerte del joven de Estepona (Málaga) de 27 años, Manuel F. I., como consecuencia de las heridas de arma blanca sufridas en una reyerta la madrugada del martes al miércoles pasado en el pub La Bulla. Un primo del fallecido, Alonso L. F., resultó también herido de carácter leve.

Uno de los detenidos, E. O. G., de 47 años, permanece en las dependencias de la Policía Local de Estepona. Las dos mujeres que le acompañaban en el momento del suceso se encuentran también detenidas.

HOMICIDIO

Asesinan al dueño de un bar de La Rioja con un arma de fuego

LOGROÑO. EFE

El dueño de un bar del municipio riojano de Rincón de Soto, de 62 años, fue asesinado por los disparos de un arma del calibre 22, cuyo presunto autor material, de nacionalidad portuguesa, fue detenido a su llegada en coche a la ciudad de Burgos.

Los datos de la Guardia Civil indican que los hechos ocurrieron hacia las 23 horas del miércoles, después de que la víctima y el presunto agresor discutieran en el interior del establecimiento.

Una vez cerrado el bar, el dueño se trasladó a una habitación cercana, a cuya puerta llamó el detenido y, al abrirla la víctima, el agresor le disparó en el pecho.

TOULOUSE

Un derrame de cloro pudo causar la explosión de la planta química

PARÍS. EFE

Los expertos que investigan la explosión de la planta química AZF de Toulouse sospechan que un derrame de cloro en una parte de las instalaciones en las que había nitrato amónico pudo desencadenar la explosión que provocó 30 muertos y 2.500 heridos en septiembre.

Las experiencias realizadas para la elaboración de un informe comunicado recientemente a los jueces instructores muestran que "si se pone cloro en un montón de nitrato amónico o incluso en una mezcla heterogénea, se produce una reacción química y explota".

FUERTEVENTURA EN LA EMBARCACIÓN HAY 22 INMIGRANTES, DOS DE ELLOS MUJERES

Queda a la deriva una patera

LAS PALMAS DE GRAN CANARIA. EFE

El pasado miércoles quedó a la deriva una patera con 22 inmigrantes a bordo cerca de Fuerteventura y ayer por la tarde fueron suspendidas las tareas de rescate, sin que los equipos de salvamento hayan logrado encontrar rastro alguno de la embarcación a pesar de la búsqueda efectuada durante todo el día.

Durante la noche permaneció en el mar el remolcador de Salvamento Marítimo *Boluda Mistral*, a unos 70 kilómetros al este de Fuerteventura, en previsión de encontrar algún indicio de la patera.

Entre los inmigrantes hay veinte hombres y dos mujeres, informó el Centro Coordinador de Emergencias y Seguridad 112.

Todos son adultos de origen subsahariano, aunque se cree que entre ellos viaja algún patrón de origen marroquí, y, según afirman, partieron de El Aiún.

Los equipos de rescate mantuvieron a lo largo de toda la jornada de ayer varias comunicaciones con la embarcación a través de un teléfono móvil, con el fin de orientar la búsqueda.