



EL DIA

DIARIO INDEPENDIENTE - DECANO DE LA PRENSA PROVINCIAL

http://www.eldia-digital.com

VIERNES, 26 de octubre de 2001 • 150 Ptas. • 0,90 Euros

CUENCA, TOLEDO, ALBACETE, CIUDAD REAL

Año XVIII • Nº 5.518

FINANCIACION AUTONOMICA LAS CORTES APRUEBAN, CON REPROCHES, EL NUEVO MODELO

Bono, a favor de "ceder en autonomía" para conseguir "igualdad"

PARTIDO POPULAR El portavoz del PP, Miguel Angel Monserrat, recordó a al presidente Bono que hace cinco años se oponía a la cesión del IRPF

PARTIDO SOCIALISTA La consejera de Economía, M^a Luisa Araujo, dice que cada castellano-manchego recibirá 20.000 pesetas más

El presidente de Castilla-La Mancha, José Bono, defendió ayer que el principio de igualdad está por encima de la autonomía financiera y se mostró partidario de que las CC.AA "cedan en autonomía si eso supone asegurar la igualdad de las españolas y españoles" vivan donde vivan.

Bono hizo estas consideraciones en el Pleno de las Cortes regionales, durante un debate sobre el futuro sistema de financiación autonómica, donde socialistas y "populares" coincidieron en felicitar el acuerdo alcanzado en torno al nuevo modelo, si bien la oposición reprochó que el Ejecutivo regional apoye ahora lo que rechazó en 1996. En concreto, el portavoz del Grupo Popular, Miguel Angel Monserrat, recordó que hace cinco años Bono se oponía a la cesión del IRPF. **PAGINA 5**

SUCESOS GRACIAS A LOS EMPLEADOS DE UN BANCO

Frustrado timo por el procedimiento del "tocomocho"

Dos individuos naturales de Sevilla han sido detenidos en Cuenca cuando intentaban estafar 500.000 pesetas a un hombre de 87 años de edad, al que engañaron mediante el timo del "tocomocho". Los hechos ocurrieron días pasados, cuando dos de los empleados de la sucursal bancaria sospe-

charon que la operación hecha por su cliente podría ser consecuencia de un timo, por lo que, después de avisar a la policía, siguieron al anciano hasta que contactó con los estafadores, logrando retener a éstos hasta que llegaron los agentes policiales, que procedieron a la detención.

CON UNA BELLA EXPOSICIÓN DE ESCULTURA Y PINTURA

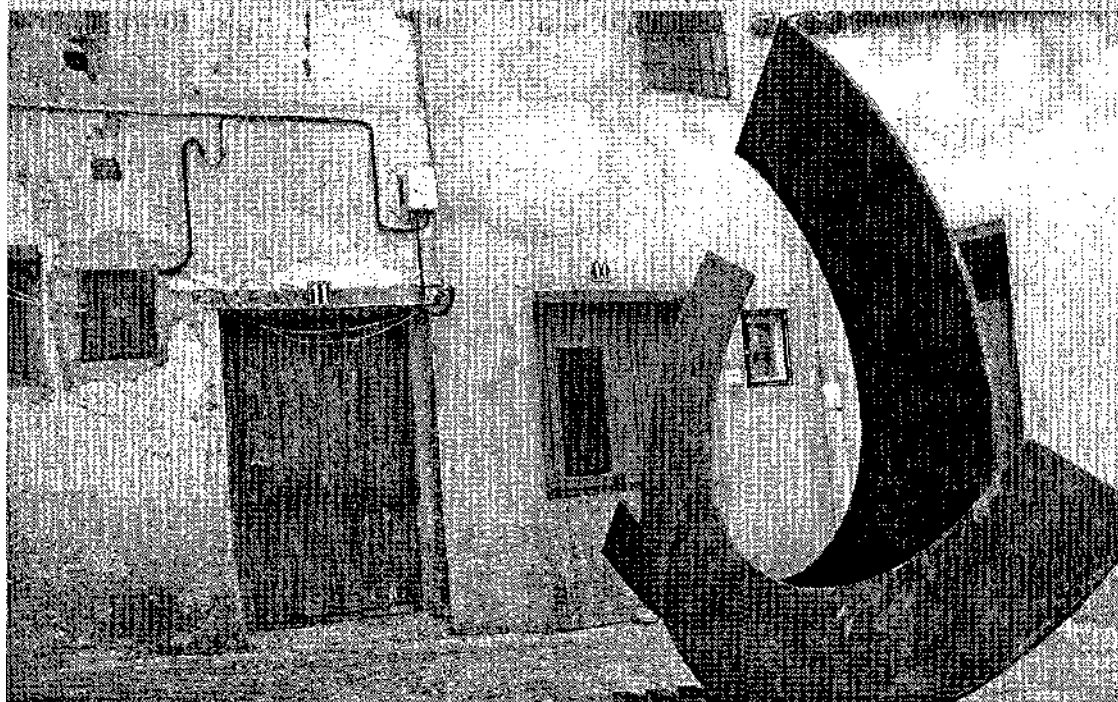

Valdecabras vive el otoño con arte

La Asociación Cultural "Cinco Ríos Caudales" ha vuelto a llenar de arte la calles de la localidad de Valdecabras, convirtiendo la visita a sus calles en un encuentro con la belleza. Son los "días de otoño" que empiezan a ser cita inexcusable para los amantes de la naturaleza y del arte. **PROVINCIA 24**

Otras noticias

CASTILLA-LA MANCHA 6

Los hospitales de la región tendrán todos resonancia

El consejero de Sanidad, Fernando Lamata, dijo ayer en las Cortes que todos los hospitales de área de la región tendrán resonancia magnética cuando tengan las competencias



Reconstrucción de Cuenca

LA CORACHA DE CUENCA

Un estudio que defiende la ubicación al sur de la coracha conquense



Por 1.674.000 ptas.* muy pronto todo el mundo querrá tener un Mitsubishi Colt.

Parece que fue ayer cuando lo seguías con la mirada al atravesar la calle. Y ahora, tras caer en la tentación, ya disfrutas de tu Colt. Pero te gusta tanto que un día te planteas: ¿Tendré bastante con uno? Mitsubishi Colt. Equipamiento de serie: airbag del conductor, dirección asistida, cierre centralizado, elevapneumáticos con sistema antiatrapamiento, 3 años de garantía sin límite de kilometraje. Asistencia 24h. en toda Europa.

*Precio recomendado de la versión 1.8 para Península y Baleares. I.V.A., I.M. y Plan Prever incluidos.

TALLERES SÁNCHEZ, 2. Pol. Los Palancares, Parcela 2. CUENCA. Tel. 969 22 25 14.



Viernes
26
Octubre

Manganazos

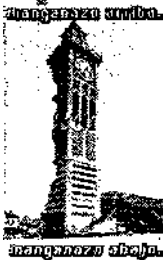

■ Al hacer el recuento de los sufragios de la emigración en las elecciones gallegas, se comprueba

que votaron tres muertos.

■ Y es que tanto poder de convocatoria de Fraga que hasta los muertos le votan.

■ Tal vez se trate de una nueva versión del milagro de la resurrección de Lázaro.

■ Y al escuchar en ultratumba la voz de don Manuel diciéndoles: "Levantaos y votadme", cumplieron sus órdenes.

■ El otro milagro se produjo al aceptar el PSOE lo pactado con el PP sobre la renovación de los órganos institucionales.

■ El desbloqueo fue debido a que Rodrigo Rato, más que rectificar sobre el acuerdo que anteriormente calificó de chantaje, ahora considera que el ingeniero agrónomo amigo de Zapatero sí es idóneo como miembro de la Comisión Nacional de Energía.

■ Aunque para energía la de Aznar, que ha decidido que Rato no dirija la ponencia económica del próximo Congreso del PP, como ya hiciera en los tres celebrados anteriormente.

■ ¿Efecto de Gescartera?... Sin comentarios.

EFEMERIDES

SANTORAL

Santos de hoy:

Santos Gaudioso, Rústico, Felicísimo, Luciano y Evaristo.

Así paso:

Un 26 de Octubre sucedieron, entre otros, los siguientes acontecimientos:

1905. Suecia reconoce a Noruega como Estado independiente.

1936. Guerra civil española. Se embarcan, en Cartagena, con destino a la URSS 515 toneladas de oro del Banco de España.

1938. Se marchan de España las Brigadas Internacionales.

1979. Asesinado el presidente surcoreano, Park Chung.

1982. Entra en servicio la Policía Autónoma Vasca.

SUBE Y BAJA



Valdecabras

CUANDO HAY ANIMO, HAY HECHOS

Valdecabras dicen que es el último pueblo feudal de España, pero es también localidad de gentes cultas, amantes del arte y de la naturaleza, y orgullosos de haber sabido elegir el lugar donde vivir. Y como saben hacer las cosas, su "movida" cultural contagia ilusiones.



Ibarretxe

ARZALLUZ NO ESTA SOLO

El discurso de Ibarretxe sigue siendo un ejemplo de fascismo iluminado, en el que se parte de una verdad absoluta: "todo es culpa de todos menos de nosotros, que aunque digamos cada día una cosa, siempre estamos en poder de la razón"



FIRMA INVITADA

El trasmallo

PEDRO FERNÁNDEZ ORBE (Colaborador habitual de EL DÍA)

/// A la gente nos gustan mucho más las realidades que las palabras"

Ganar por algo

El Sr. Fraga ha vuelto a ganar en Galicia por mayoría absoluta y por cuarta vez consecutiva. Si uno lee algún importante diario nacional le parecerá una inesperada victoria, ya que las informaciones, crónicas y reportajes que este diario publicaba sobre las elecciones gallegas eran un claro ejemplo de cómo la prensa puede confundir sus deseos con la realidad... Pero ésta resulta siempre muy tozuda y Don Manuel ha vuelto a ganar.

¿Por qué lo ha hecho? Digamos que hay algunos motivos claros: Galicia ha dado un enorme paso hacia delante y déjenme que les ponga un pequeño ejemplo. Hace unos años llegar a San Andrés de Teixido era una tarea difícil y complicada. Pero no sólo por la

ausencia del menor letrado indicador sino también porque aquello no eran carreteras, aquello eran lo que los gallegos llamamos "corredoiras", es decir caminos para ir con el carro de vacas. La última vez que estuve en San Andrés lo hice viajando por una cómoda y cuidada carretera muy cerca de la cual se veía un moderno parque eólico (a su sombra, eso sí, pastaban tranquilamente las vacas).

Pero esto no es más que una anécdota y si Uds. han tenido la buena idea de darse una vuelta por Galicia se habrán dado cuenta de cómo está. Los gallegos nos acordamos muy bien de cómo estaba y ésta es una de las causas de su victoria en las urnas. A la gente nos gustan mucho más las realidades que las palabras.

Porque ahí, precisamente ahí, es donde me falla Don Manuel. ¡Madre, qué lenguaje del pasado! Es que el hombre parece no darse cuenta de lo que ha cambiado el mundo y las formas. No, él sigue a lo suyo, a lo de siempre, al estilo Villalba de su niñez. Un poco penoso, para qué nos vamos a engañar.

Pero Fraga estaba a las ocho de la mañana en su despacho el día siguiente a ganar las elecciones y esto quiere decir que también estaban en los suyos los conselleiros, directores, jefecillos y currantes. Faltaría más. Y si a alguien se le ocurrió llamar a cualquier despacho a semejante hora allí estaba el que tenía que estar. Y eso gusta.

¿Y saben otra gran ventaja sobre sus rivales? Fraga no da

miedo. Uno sabe qué puede esperar de él y cuáles son sus limitaciones, pero está claro que no va a haber sorpresas. Y con el Sr. Beiras ocurre todo lo contrario. ¿Votará un paisano gallego medio al "profesor Beiras"? No es nada probable, lo encuentra raro y le da un poco de miedo. Parece un "tolo".

Permítanme que acabe con un comentario personal: el reportaje emitido por Canal Plus después de conocerse el resultado fue de una bajeza asombrosa, aquello no era una información, aquello era un ataque personal, una especie de bofetada mediática.

Si lo llegan a emitir dos días antes estoy seguro que le hubiesen dado a Fraga unos miles de votos más.

Entre ellos el mío si hubiese podido votar.

La imagen

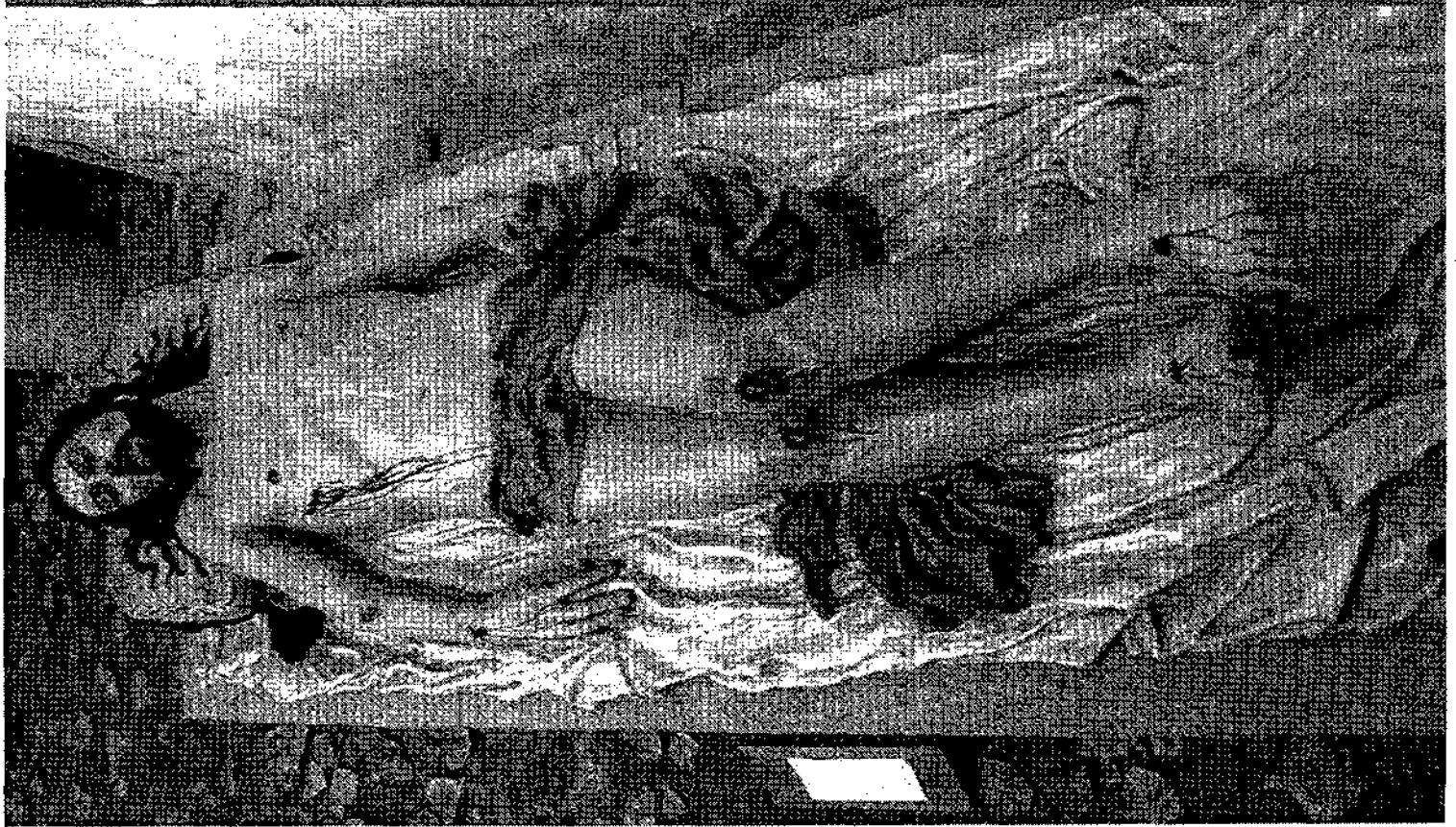

MANUEL M. CASADO

No toda la escultura es abstracta en Valdecabras

La magnífica galería de arte en que se ha convertido estos días la localidad de Valdecabras permite algunas sorpresas y acoge a todo tipo de artistas y modos de expresión, y así, junto a las obras monumentales de Vicente Marín y otros escultores, se puede hallar un yacente como el que recoge la fotografía, del escultor Jiménez Langa, que firma igualmente la imagen de San Mateo que ya descansa en la Catedral.

LA ENCUESTA DE EL DÍA

¿Cómo cree que está la calidad de la enseñanza en la región?

Consultados quienes actualmente estudian qué les parece el nivel de enseñanza superior en los centros educativos. La mayoría no parecen satisfechos.

Elvira



Me parece que es una auténtica bazofia. Además en instalaciones, mi colegio se cae a cachos y no se pone ninguna medida para evitarlo. Por otro lado, a la hora de la universidad, el nivel de física de COU no tiene nada que ver con el de primero de carrera.

Lorena

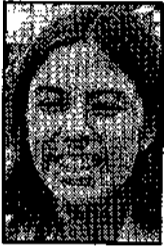

Respecto a la labor que se está actualmente en Castilla-La Mancha por parte de los centros educativos, me gustaría decir que, muchas veces, nos hacen comprar libros innecesariamente para luego no utilizarlos. Deberíamos tener un nivel similar al resto de España.

Jorge



Yo estoy de acuerdo con el resto de mis compañeras, creo que el nivel de exigencia en esta región es demasiado escaso. Nos piden muy poco para después encontrarnos con un nivel demasiado alto fuera, sobre todo, si quieres ir a otra universidad.

Yaiza



Creo que se debería proponer y realizar la igualdad de nivel en las clases. Si uno tiene que repetir, pues que repita y si no que estudie más. Las clases deberían agruparse según el nivel del alumnado y no mezclar con los grupos de apoyo como ahora.

EDITORIAL

El concepto económico de riqueza nacional

El Parlamento regional trató ayer acerca del nuevo modelo de financiación autonómica, fruto del consenso entre el Gobierno central y las Comunidades Autónomas, que supone una mayor autonomía financiera, la cesión de más altos porcentajes de tributos e impuestos, y consagra el principio de solidaridad interterritorial, al partir del concepto de riqueza nacional, tal y como explicaba ayer el presidente Bono.

Cuando un sistema de la importancia como es el de financiación autonómica se pone en marcha gracias al consenso y la negociación de muchas partes, lo que se produce es una victoria del sistema. Nuestro país ha dado un paso al frente en la afirmación de que es posible un sistema autonómico que acerca el gobierno a los ciudadanos, permitiendo soluciones de índole regional a problemas que padecen características regionales, pero que por otro lado, destaque el principio de unidad nacional, y el concepto de que España no es un conjunto de regiones en disputa y competencia por el progreso, sino una nación que organiza el Estado en comunidades autónomas.

Y cuando se produce esta importante victoria del consenso, del diálogo entre Comunidades Autónomas tradicionalmente enfrentadas, y entre líderes de diferentes ideologías, da la sensación que el debate parlamentario sobra. Seguimos discutiendo si la Comunidad perdió o no perdió fondos al rechazar el sistema anterior, y seguiremos discutiendo "los motivos" de unos y otros para asumir un pacto institucional que, simplemente,

EL DÍA
—CUENCA—

Depósito Legal: CU-396-1987.
Dirección: Polígono El Cantarral, 13 - 13004 CUENCA.
Apdo. Correo: 139. Centralita Tel. 969 212 294. Fax: 969 213 280.
Tiempo Publicación: 969 24 04 23 Fax Publicación: 969 225 351.
Redacción: 969 227 804.

DIRECTOR - PRESIDENTE: Santiago Mateo Sahuquillo.
DTOR. ADMINISTRATIVO: Ana María Amila.
SUBDIRECTOR: Javier Sempérn.
DTOR. DE MONOGRAFICOS Y PUBLICIDAD: Angel Hidalgo
JEFE DE TALLER: Miguel Ángel Esteban.
REDACCION: Carlos Iserta, José María Dávila, M. Jesús Serrano, Esther Palenciano, Miguel A. Ramón, Trinidad Saiz, Albor Anguiano, Patricia Mateo, José Luis Muñoz, Luis García del Valle, Cema Ortega, Amparo López y Nuria Lozano.
REDACCION TARANCÓN: Charo Alcázar.
REDACCION GRÁFICA: Manuel M. Casado, Javier Romero.

Artículos, anuncios y fotografías son propiedad de EL DÍA DE CUENCA, S.A.
E-mail REDACCION: dia@cuencia.es E-mail PUBLICIDAD: diaspa@cuencia.es

beneficia a todas las comunidades, a todos los ciudadanos y, además, perjudica a quienes quieren reducir la idea de España a un ente administrativo del cual ir desprendiéndose a medida que se extrae todo el beneficio económico posible.

Por tanto, con todo respeto a los oradores de ayer en las Cortes castellano-manchegas, ayer era un momento para resaltar lo que nos une al resto de los españoles, lo que nos acerca a los demás en plano de igualdad, acabando poco a poco con la triste figura de las autonomías de primera y de segunda velocidad, y con la idea de autonomías "donantes" y autonomías "pediguenas".

Ahora bien, cuanto mayor es la autonomía financiera, más grande es la responsabilidad de los gestores autonómicos en la tarea de la equiparación, del progreso, de la mejora de la calidad de vida de sus conciudadanos. Y ahí es donde el debate parlamentario debe incidir y ser útil; ahí es donde el papel de la oposición para controlar, proponer, debatir y criticar, es fundamental para que los gestores en el poder planifiquen, administren, inviertan y legislen con el ánimo de lograr de nuevo la confianza de los ciudadanos en base a la mejora general de la región.

LAS FRASES DE EL DÍA

Fernando Lamata

CONSEJERO DE SANIDAD DE C-LM

"El Gobierno de la Nación no quiere los hospitales comarcales de Villarrobledo y Almansa, tal y como ha hecho ver con el borrador de los presupuestos."



José Bono

PRESIDENTE DE CASTILLA LA MANCHA

"No hay que fiarse de que los asesinos por propia voluntad depongan las armas, tenemos que quitárselas. Tengo la convicción de que ETA tiene los días contados."



CARTAS AL DIRECTOR

Otro fin de semana más

Y van... El pasado día 12 de octubre, festividad de la Virgen del Pilar, coincidí, como muchos conquenses y visitantes de nuestra ciudad y provincia en pasar un rato de ocio con familiares y amigos en esos parajes maravillosos que podemos encontrar en la serranía de Cuenca.

Como es de prever por cualquier persona con un mínimo de sentido común, al coincidir la mencionada festividad en viernes (fin de semana largo) y ser temporada de setas en nuestra comarca, la afluencia de forasteros y la ansiedad de recolección de los locales, ocasionó una masiva visita a nuestra serranía. Disfrutada esta maravillosa jornada hay que regresar, encontrándonos con un gran atasco en la carretera de acceso a Cuenca desde Tragacete, con una retención de más de 2 Km. desde el camino a la er-

mita de San Julián hasta el puente de San Antón. Tras 45 minutos de espera pudimos llegar al mencionado puente, y cual fue nuestro asombro al observar que no había ni un sólo policía municipal regulando el tráfico (no valen excusas de competencia). Es más, otro afectado asegura que desde su teléfono móvil llamó al 092 para notificar esta situación y se encuentra como respuesta que le cuelgan el teléfono.

Entendemos que nada justifica la desidia, dejadez, falta de responsabilidad, inoperancia... (pongan el calificativo que deseen y no se quedaran cortos) de nuestro querido Ayuntamiento con el Sr. Alcalde a la cabeza. Tampoco se puede admitir resignación por parte de los ciudadanos ante el famoso y ansiado proyecto de variante.

Es más, quiero reseñar que el pasado sábado día 6 de octubre (anterior fin de semana) visitamos el restaurante de la Playa Artificial aproximada-

LA FOTO DE NUESTROS LECTORES

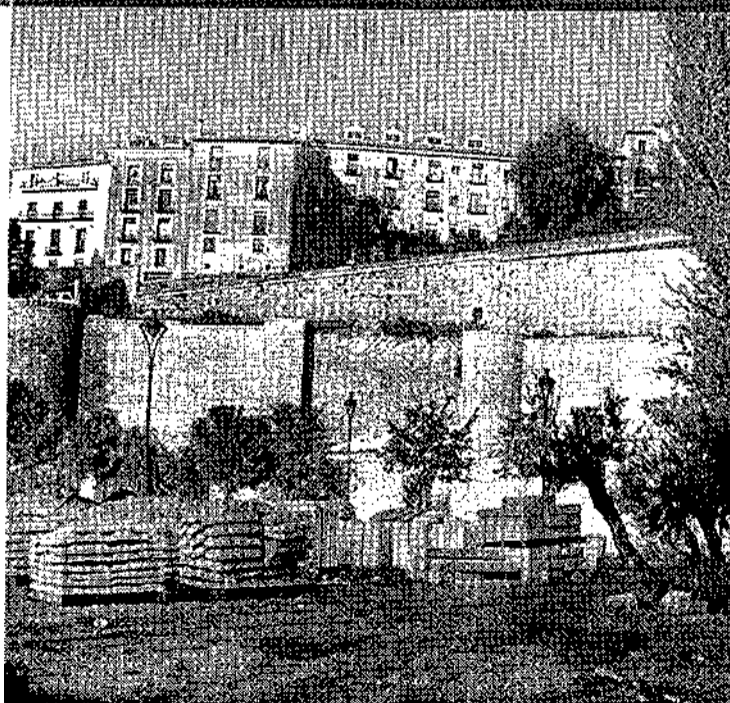

Tirando dinero a espuestas

Esto es lo que dice J.S., vecino que nos llama para criticar que hayan destrozado un parque recién plantado y ordenado, el parque del Huécar con las obras de parking. "Hay que planificar seriamente, porque si seguimos así, tiramos el dinero a espuestas, urbanizando y destrozando... y no sólo es este parque -explica- es normal que ahora que están cerrando las zanjas del gas, tengan que abrir de nuevo las calles para la semaforización?". Y a lo mejor no le falta razón a este señor...

mente a las 13:30 h., encontrando una retención en dirección a nuestra ciudad desde el mismo cruce al mencionado restaurante, lo que significa que esto es un hecho bastante habitual (diferente fin de semana y diferente horario).

Sr. Alcalde "CERO PATATE-RO". Como ciudadanos exigimos una actuación contundente por parte de esa Alcaldía para que estos hechos no se repitan.

Eduardo Fernández
Martínez
D.N.I.: 4.567.663

José María Marco
Córdoba
D.N.I.: 4.532.755

(y varias firmas más)

Las opiniones vertidas en las distintas columnas de opinión no coinciden necesariamente con la opinión del periódico, la cual sólo se transmite a través del artículo editorial. Para que una opinión pueda ser publicada es imprescindible que venga acompañada de una fotocopia del DNI del firmante, y que cuestiones de espacio impidan cartas cuya extensión exceda de las 40 líneas mecanografiadas. EL DÍA

AGENDA CULTURAL

EXPOSICIONES Y ACTIVIDADES:

- Dibujos y Esculturas de Arroyo. En la Galería de Arte La Escalera. Del 18 de septiembre al 4 de noviembre.
- Exposición "Mujer y Publicidad". En la Diputación Provincial de Cuenca. Desde el 1 de octubre.
- Exposición "Símbolo y gesto" de Antonio Villa-Toro. En la Casa Zavaia. Del 5 al 30 de octubre.
- Exposición de Pintura. Jesús Albadalejo. En Villalba de la Sierra, Hotel "El Tablazo". Hasta el mes de Octubre.
- Exposición de Miguel Ángel Moset. En la Galería de Arte Pilares, hasta el día 7 de noviembre.
- Exposición de Alonso Cabrero. En la Galería Jamete, hasta el 8 de noviembre.

EL TIEMPO

El Instituto Nacional de Meteorología prevé para hoy viernes, en Castilla-La Mancha, a primeras horas intervalos nubosos que en la mitad este serán de nubes bajas con posibilidad de que en alguna zona lleguen a ser neblías, tendiendo a poco nuboso hacia el mediodía. Temperaturas máximas en ligero ascenso, mínimas sin cambios y vientos de componente sur flojos.

Predicción para el sábado, día 27:
Intervalos nubosos con posibilidad de chubascos débiles en el norte de la zona y poco nuboso en el resto, nublado y temperaturas sin cambios.

ESPACIO RESERVADO PARA SU PUBLICIDAD

Bono Loto

Lunes, 22: 03-14-23-28-30-45 C:49-R.1
 Martes, 23: 13-14-25-36-43-49 C:19-R.0
 Miércoles, 24: 10-14-18-20-27-43 C:12-R.7
 Viernes, 19: 10-12-20-21-28-32 C:16-R.3

Lotería Primitiva

Jueves, 25: 03-09-16-21-29-31 C:17-R.4
 Sábado, 20: 11-24-29-37-40-42 C:03-R.3
 Domingo, 21: 07-08-21-31-37-46 C:22-R.9

ONCE

Lunes, 22: 39.593
 Martes, 23: 40.036
 Miércoles, 24: 15.614
 Jueves, 25: 00.073
 Viernes, 19: 29.488
 Domingo, 21: 24.145

Serie Viernes, 19: 049
 Serie Domingo, 21: 044

- Aries.** Vigile el alcohol. Busque una acción coordinada y conjunta con sus asociados. No permita que las tensiones y los celos estropeen su relación sentimental.
- Leo.** Salud buena. Buen momento para los negocios, así que aproveche para obtener beneficios. Sus planes para conquistar a esa persona marcharán a toda vela.
- Sagitario.** Dolor de cabeza. La suerte en esta jornada le será algo esquiva. No fuerce la elección de su pareja, déle tiempo para reflexionar.
- Tauro.** Salud excelente. Jornada idónea para la firma de contratos diversos. No descargue su mal humor en su pareja.
- Virgo.** Dosifique su energía. No trate de imponer sus ideas a toda costa; los demás también cuentan. Jornada de órdago en el terreno amoroso.
- Capricornio.** Salud muy buena. Recibirá una recompensa inesperada por su excelente labor. Jornada idónea para contraer un compromiso formal.
- Geminis.** Salud regular. Prepárese para las sorpresas desagradables, ya que hoy no se ven ni ganancias ni buenas gestiones. Suerte en el terreno amoroso.
- Libra.** Posibilidad de accidentes. Le propondrán una colaboración de tipo profesional que debe estudiar. De por libre, se vislumbran muchos ligues.
- Acuario.** Salud regular. Su carácter independiente hace que sus compañeros se sientan desplazados. Si a su pareja se le dispara la testosterona, sea diplomático.
- Cáncer.** Necesita eliminar toxinas. Conflicto laboral de fácil solución. Debería estabilizar la situación con su pareja.
- Escorpio.** Salud buena. Rompa la monotonía de su vida y busque nuevas actividades. No se invente aventuras que podrían terminar como el rosario de la aurora.
- Piscis.** Salud muy buena. Posibilidad de realizar un viaje de trabajo. Se prevén alteraciones en su convivencia de pareja.

SERVICIOS

TELÉFONOS DE UTILIDAD

CUENCA (Prof. 969)

- Bomberos: 22 10 80
- Policía Local: 22 48 50/23 48 53
- Diputación: 17 71 77
- Seguridad Social: 21 22 09
- Servicio Médico Urgencias: 22 58 97
- Estación de Autobuses: 22 78 87
- Parada de Taxis: 21 36 68
- Radio Taxi: 23 33 43
- Protección Civil Provincial: 22 26 91
- Policía Nacional: 22 11 00
- Guardia Civil: 22 11 00
- Centro Operativo de Servicios Comarcal de Policía: 24 87 87
- Urgencias: 14 01 87
- Ayuntamiento: 17 01 00
- Recogida muebles gratuita: 22 10 42
- Correos: 802-19 71 87
- Telegramas por Tfno.: 22 20 00
- Juzgados: 22 53 92
- Hosp. "Virgen de la Luz": 17 99 00
- Hosp. de San Julián: 21 22 24
- Cruz Roja Española: 22 22 00
- Cámara de Comercio: 22 23 51
- Fed. Empresarios: 21 33 15
- Tfno. del Consumidor: 900-50 80 70
- Delegación de Defensa: 21 21 12
- Centro de Reclutamiento: 21 21 15
- Centro de Incendios Forest. 14 01 19
- Idadrola cliente y averías: 901-20 20 20
- Atención a víctimas de delitos: 22 57 97

MOTILLA DEL PALANCAR (Prof. 969)

- Ayuntamiento: 33 10 57
- INSS: 33 10 16
- Bomberos: 33 14 96
- Cruz Roja: 33 13 33
- Hospital Comarcal: 33 14 07
- Correos: 33 12 79
- Guardia Civil: 33 11 10
- Policía Municipal: 33 14 96
- Juzgados: 33 12 53/33 10 02

MOTA DEL CUERVO (Prof. 967)

- Ayuntamiento: 18 00 00
- Policía Municipal: 18 10 75
- Juzgado: 18 00 11
- Guardia Civil: 18 24 44
- Correos: 18 01 39

CAÑETE (Prof. 969)

- Correos: 34 60 60
- Ayuntamiento: 34 60 01
- Cruz Roja España: 34 61 56
- Juzgado: 34 60 26
- Guardia Civil: 34 60 02

QUINTANAR DEL REY (Prof. 967)

- Ayuntamiento: 49 50 25
- Centro Médico: 49 61 56
- Guardia Civil: 49 62 30
- Policía Municipal: 49 64 64
- Asistente Social: 49 61 13

LAS PEDROÑERAS (Prof. 967)

- Ayuntamiento: 18 02 11
- Guardia Civil: 18 00 18
- Cruz Roja: 18 03 05
- Centro de Salud: 18 00 52

SAN CLEMENTE (Prof. 968)

- Ayuntamiento: 30 01 60
- Bomberos: 30 10 43
- Policía Municipal: 30 10 43
- Guardia Civil: 30 00 10
- Juzgados: 30 00 04

HUETE (Prof. 968)

- Ayuntamiento: 37 10 06
- Policía Municipal: 37 10 06
- Juzgado: 37 10 14
- Guardia Civil: 37 22 18
- INSS: 37 11 20
- Correos: 37 12 88

TARANCÓN (Prof. 969)

- Ayuntamiento: 32 00 15
- Bomberos: 32 00 61
- Guardia Civil: 32 09 00
- Cruz Roja: 32 12 10
- Policía Municipal: 32 10 51
- INSS: 32 04 01
- RENFE: 32 03 83
- Correos: 32 11 07
- Juzgados: 32 01 96/32 01 27

PRIEGO (Prof. 969)

- Ayuntamiento: 31 10 01
- Guardia Civil: 31 10 15
- Ambulatorio: 31 14 03
- OMC: 31 14 62
- Agencia de Empleo: 31 14 43
- Escuela Taller: 31 14 43
- Bomberos: 31 10 01
- Juzgado: 31 14 49
- INSS: 31 10 08

BELMONTE (Prof. 967)

- Ayuntamiento: 17 00 08
- Seguridad Social: 17 00 27
- Juzgado: 17 00 39
- INSS: 17 00 27
- Guardia Civil: 18 75 66

HORARIO DE AUTOBUSES TENO. 969/22.70.87

SALIDAS DE CUENCA

Valverde de Júcar-Valencia	7,30 (La)
Albacete 8,15-14,30-15,00 (Lu. a Vi) 8,15-14,30 (Sáb.) 17,00 (Fes)	
Valencia	7,00-10,00-16,00 (Lu. a Vi) y 17,00 (Fes)
El Buzuelo	15,00 (Lu. a Vi)
Casasnovas	14,30 (Lu. a Vi)
Mira	15,00 (Lu. a Vi)
Valer del Humo	15,00 (Lu. a Vi)
La Roda	15 (Lu. a Vi) 14,30 (Sáb.)
Barcelona	9,30
Teruel	9,30
Quintanar de la Orden	14,00 (Lu. a Vi)
Sta. Cruz de Moya	15,00 (Lu. a Vi)
Saizola-Quintanar	14,00 (Lu. a Vi)
Harajo-Villamayor	14,00 (Lu. a Vi)
Cañete-Sta. Cruz de Moya	15,00 (Lu. a Vi)
M. Cuervo-Socuéllamos	15,30 (Lu. a Vi) 14,30 (Sáb.)
Vitoba del Rey	14,15 (Lu. a Vi) 15,00 (Vi)
Tragacete-Vega Codorno	14,30 (Lu. a Vi)
Las Pedroñeras	15,00 (Lu. a Vi) 13,30 (Sáb.)
La Almarcha	14,15 (Lu. a Vi) 13,30 (Sáb.)
San Clemente	15,00 (Lu. a Vi) 13,30 (Sáb.)
Toledo	5,30 (Lu. a Vi)
Salamanca	14,45 (Lu. a Vi)
Las Majadas	14,30 (Lu. a Vi)
Payaso-Fuenteovejuna	15,00 (Lu. a Vi)
Valdemeca	15,00 (Lu. a Vi)
Alcazar de San Juan	15,00 (Lu. a Vi)
Valverde-Motilla	18,15 (Lu. a Vi)
Cañumera-Beteta	14,30 (Lu. a Sáb.)
Órmeda del Rey	14,30 (Lu. a Vi)
Fresneda Sierra	14,00 (Lu. a Vi) 14,45 (Vi)

HORARIO DE TRENES RENFE CUENCA 902 24 02 02

Tren	Circula	Salida	Llega	Tren	Circula	Salida	Llega
De Cuenca a Madrid				De Madrid a Cuenca			
Cuenca-Madrid	Diario	07,05	09,45	Aranjuez-Cuenca	Lunes y Viernes	06,10	08,37
Cuenca-Madrid	Diario	11,35	14,00	Madrid-Cuenca	Diario	06,50	11,19
Cuenca-Madrid	Lunes a viernes	13,20	16,03 (v)	Madrid-Cuenca	Diario	12,23	14,48
Cuenca-Madrid	Diario	18,15	20,43	Madrid-Cuenca	Diario	18,00	18,31
Cuenca-Madrid	Domingos	18,45	21,38	Madrid-Cuenca	Diario	18,40	22,23
Cuenca-Madrid	Lunes a sábado	18,55	21,28				
De Cuenca a Valencia				De Valencia a Cuenca			
Cuenca-Valencia	Diario	07,40	10,52	Valencia-Cuenca	Diario	08,12	11,33
Cuenca-Valencia	Diario	11,19(1)	14,54	Valencia-Cuenca	Diario	12,29	16,53
Cuenca-Valencia	Diario	14,48(1)	17,54	Valencia-Cuenca	Diario	16,12	18,36
Cuenca-Valencia	Diario	18,40	21,54	Valencia-Cuenca	Diario	18,12	21,50

FARMACIA DE GUARDIA

*** Hoy viernes:**

- C/ Reyes Católicos, 56 (De 10.00 h. a 10.00 h.)
- C/ Cervantes, 20 (De 10.00 h. a 22.00 h.)

*** Mañana sábado:**

- C/ Carretería, 40 (De 10.00 h. a 10.00 h.)
- ***** (De 10.00 h. a 22.00 h.)

Gasolineras

*** Hoy viernes:**

- Portilla
- C/ Fermín Caballero, 19

*** Mañana sábado:**

- Campsared
- Ctra. Madrid, s/n.

www.el-cuco-encantado.com

ENVÍOS A TODA ESPAÑA

ADMINISTRACIÓN DE LOTERÍA N.º 4

José Eugenio Puerta Belinchón

Dr. Alonso Chirino, 9 - 16002 CUENCA. Telf.: 969 21 40 40 - Fax: 969 22 10 01

Email: jepuerta@el-cuco-encantado.com

CORTES EL PRESIDENTE DE CASTILLA-LA MANCHA DEFENDIÓ EL NUEVO MODELO DE FINANCIACIÓN AUTONOMÍA EN EL PLENO

Bono defiende la igualdad en el modelo de financiación

DEBATE El Partido Popular considera que el apoyo del Gobierno regional a este modelo "viene a reconocer el error de no aceptar el anterior"

C. Jiménez
TOLEDO

El presidente de Castilla-La Mancha, José Bono, defendió ayer durante el debate del nuevo modelo de financiación autonómica, el principio de igualdad por encima del principio de autonomía para acordar la financiación de las comunidades autónomas. Bono explicaba que los principios de autonomía financiera e igualdad pueden colisionar a la hora de negociar cómo se financian las autonomías y la forma de conciliar ambos principios suele ser "muchas veces con dificultad y muchas veces negociando las consecuencias". "Soy más partidario de que las comunidades autónomas cedan en autonomía si eso supone asegurar el principio de igualdad de los españoles y españolas, cualquiera que sea la región en la que vivan".

El jefe del Ejecutivo castellano manchego se refería también ampliamente a la oposición del Gobierno de Castilla-La Mancha al sistema de financiación autonómica del año 1996, que fue impuesto por el Gobierno de José María Aznar.

Bono recordó que se opuso

por los mismos motivos que se opusieron a la prórroga del sistema de financiación que propuso el gobierno socialista de Felipe González "estábamos en contra de un planteamiento en la financiación que se dirigía a considerar que la riqueza nacional no existe como tal, sino que existe una riqueza catalana, extremeña, vasca, gallega...".

Planteamientos

Un planteamiento dijo "contra el que estuvimos y estoy, porque lo que hace que una nación lo sea por encima de los signos es la solidaridad entre sus ciudadanos y esa concepción de riqueza nacional única" concluyó el presidente castellano-manchego.

El presidente respondía así a la intervención de los "populares". El portavoz del PP en las Cortes, Miguel Ángel Monserrat, tras expresar la satisfacción de su Grupo de que el Gobierno regional de Castilla-La Mancha haya aceptado el nuevo modelo de financiación, señalaba no obstante que "este apoyo viene a reconocer el error por no haber aceptado el modelo de finan-



ARCHIVO

Bono destacó el acuerdo en el nuevo modelo de financiación.

ciación del año 97 a 2001".

Y señalaba que "quizá este cambio se justifique por la mayor debilidad que hay en la jerarquía del PSOE" y añadía que el sistema de solidaridad incrementa en mucho al del sistema del 92 al 96. Monserrat definía el actual sistema de financiación autonómica como "integrado, responsable, suficiente, solidario, transparente" e instaba a Castilla-La Mancha a retirar los recursos contra el anterior modelo en el momento en el que se firme.

Por su parte, el diputado socialista, Mario Mansilla aseguraba en la tribuna que si Castilla-La Mancha hubiera aceptado el modelo de 97 a 2001 "habríamos perdido dinero porque el modelo era deficitario" y a su juicio este poder de negociación con las comunidades autónomas se debe a "que el Gobierno de Aznar se ha visto ya liberado de manera razonable de Pujol". Y añadía que "el PP regional es un grupo parlamentario a un fax pegado que han recibido la consigna de leña a Zapatero".

ARAUJO

'Recibiremos veinte mil pesetas más por cada habitante'

C. Jiménez
TOLEDO

La consejera de Economía y Hacienda, María Luisa Araujo, destacaba en su intervención en el pleno de las Cortes que con el acuerdo al que ha llegado el Gobierno de Aznar con el Gobierno regional, el Gobierno Central va a transferir veinte mil pesetas más por cada castellano-manchego.

En concreto cada habitante recibirá 257.000 pesetas, con lo que supone un incremento en la financiación de veinte mil pesetas mientras que la media española sólo se incrementa en diez mil pesetas.

A juicio de Araujo "este modelo recoge principios y requisitos que desde Castilla-La Mancha eran irrenunciables aunque no es el modelo de financiación autonómica que hubiera llevado a cabo el Grupo Socialista, pero nos conviene, y por eso votamos a favor de este modelo".

Un acuerdo al que se llega tras la incorporación, por parte del Ministerio de Hacienda, de recursos adicionales al sistema, y con un concepto distinto de corresponsabilidad fiscal para que las comunidades autónomas participen de forma más activa en la gestión tributaria. De esta manera se hacía preciso -según precisaba la titular de Economía y Hacienda de Castilla-La Mancha- dar estabilidad al sistema de financiación "para que pueda ser flexible ante los avatares del ciclo económico y permitir la revisión de sus bases, incorporando garantías e introduciendo fórmulas de respeto a esta lealtad fiscal, según la cual el Gobierno Central de José María Aznar no podrá tomar decisiones que afecten a las comunidades autónomas".

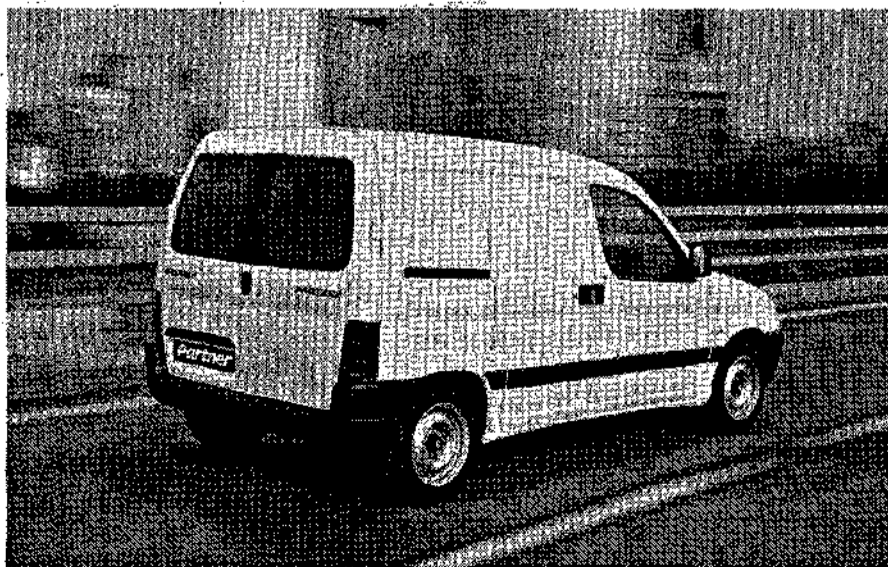

COMO TENER NEGOCIO PROPIO Y NO OCUPARSE DE NADA POR

48.400 Ptas/mes

Ahora, con Peugeot Renting puedes tener tu Peugeot Partner Furgón por 48.400 ptas* al mes durante 4 años. Con seguro a todo riesgo y mantenimiento gratuito incluidos. Para que no tengas que ocuparte de nada. Y para que trabajes tranquilamente, mira su equipamiento: aire acondicionado, puertas traseras batientes acristaladas, lunas tintadas, dirección asistida, airbag conductor, asiento pasajero multifunción y antiarranque electrónico Peugeot. ¿No te parece un buen negocio?

* Partner Furgón 190 C. 1.9 D. Color Blanco. Precio mensual recomendado sin IVA. Incluye: averías, seguro todo riesgo sin franquicia, asistencia en carretera, 6 neumáticos adicionales y mantenimiento gratuito e impuestos municipales incluidos. Oferta no acumulable y válida sólo para vehículos en stock.

Red de Concesionarios Peugeot de Castilla La Mancha

Partner
PEUGEOT

CORTES DEBATE GENERAL SOBRE EL PLAN DE LUCHA CONTRA INCENDIOS EN C-LM



V. MACHUCA

Alonso dio cuenta de los resultados de la campaña contra incendios forestales, en el pleno de las Cortes.

El pleno aprueba la campaña de incendios

Alonso aseguró que la campaña ha transcurrido con normalidad y dijo que casi la mitad de los incendios se han producido por negligencias

C. Jiménez
TOLEDO

El pleno de las Cortes de Castilla-La Mancha aprobaba ayer, con la abstención del PP y los votos de la mayoría socialista una resolución por la que encomendaban a la Consejería de Agricultura que continúe avanzando en la campaña de lucha contra incendios forestales. Se rechazaba de igual forma, la resolución presentada por el PP, que pedía la ampliación de esta campaña en seis meses.

El consejero de Agricultura,

Alejandro Alonso, aseguraba ayer en el pleno que se ha producido un notable descenso en el número de hectáreas arboladas quemadas y que los incendios sufridos no han afectado a ningún espacio natural protegido.

Alonso destacaba que esta campaña ha contado con un presupuesto total de 4.835 millones de pesetas de los que 4.450 millones es aportado por el Gobierno regional y 385 es sufragado por el Ministerio de Medio Ambiente. El presupuesto de este año se ha incrementado un 40 por ciento

respecto al del año 2000. Y destacó que se han introducido mejoras importantes tanto en los equipos mecánicos como en las condiciones de trabajo del personal integrante de las diferentes unidades operativas.

Aseguró que el análisis de los resultados de la campaña entre el 1 de enero y el 1 de octubre son satisfactorios y las actuaciones se han desarrollado con eficacia.

La provincia más afectada por los incendios ha sido Toledo siendo las negligencias las causantes de casi la mitad de los incendios.

Dentro de las negligencias están el empleo de fuego para quemar agrícolas y de pastos, con 161 incendios. Le sigue en importancia la quema de basureros, con el 16,7 por ciento. La frecuencia de incendios por hogueras y por cigarrillos representan conjuntamente el 21,1 por ciento de las negligencias. El resto de las causas que originan los incendios son el rayo, que este año se ha situado en los niveles más bajos, con un 10,8 por ciento de los siniestros, los incendios intencionados, que han supuesto el 15,45 por ciento de los siniestros, el ferrocarril, causas desconocidas y otras causas.

El diputado del PP, Rodríguez Carretero, destacó el incremento de incendios desde el año 96, que según los datos que aportó, se han multiplicado por dos.

Desde la tribuna, el PP pidió que la próxima campaña de incendios se amplíe a seis meses en toda la región y que se mejoren los efectivos materiales y aéreos al tiempo que aseguraba que el "2001 no ha sido bueno".

SANIDAD PLAN DE SALUD DE CASTILLA- LA MANCHA

'Los hospitales de área tendrán unidades de resonancia'

C. Jiménez
TOLEDO

Las Cortes de Castilla-La Mancha valoraron ayer muy positivamente el Plan de Salud de Castilla-La Mancha para los años 2001-2010 elaborado por el Gobierno regional. El pleno aprobaba una resolución presentada a tal efecto por el Grupo socialista y que obtenía la abstención del PP.

El consejero de Sanidad, Fernando Lamata, señalaba que este Plan de Salud plantea un desarrollo sanitario para los próximos diez años que garantiza mejoras en la asistencia sanitaria de la región, así como un gran avance en materia de infraestructuras y dotación tecnológica.

El Plan de Salud se beneficia de una mayor cercanía al ciudadano y permite planificar un crecimiento controlado y adaptado a las necesidades de la región.

Las líneas de acción que se contemplan permitirán que al concluir la vigencia del Plan el acceso a un centro de salud o consultorio no suponga un traslado de más de veinte minutos, mientras que la atención especializada la distancia máxima podrá recorrerse en un tiempo límite de sesenta minutos.

Transferencias

Lamata hacía hincapié en lo referente a atención especializada a la necesidad de aumentar los recursos de la región que suponen crear cuatro hospitales nuevos en Almansa, Tomelloso, Toledo y Vailladolido además de crear unidades de resonancia magnética y dos unidades de cirugía cardíaca.

La Consejería de Sanidad ha elaborado este documento ante la posible asunción de competencias sanitarias en enero.

"Se trata de una planificación de actuaciones exhaustiva que permite garantizar que, una vez transcurrido el periodo de vigencia del Plan, la sanidad castellano-manchega habrá avanzado para situarse al menos, en los mismos niveles de calidad que el resto de las comunidades autónomas españolas".

El diputado socialista, Fernández Vaquero, recordaba a los diputados del PP que "las



Fernando Lamata.

competencias de asistencia sanitaria corresponden hasta la fecha al Insalud" y añadía que "las transferencias sanitarias se vienen reclamando desde el año 97".

Vaquero destacó las deficiencias que sufre el actual sistema sanitario que conlleva "que un pediatra de Castilla-La Mancha tiene que pasar consulta a quince niños más que en otra región y que un médico de medicina general ve a trece pacientes más".

En cuanto a la lista de espera, "hay doce pacientes más en lista de espera en Castilla-La Mancha por cada mil habitantes que en la media del Insalud, que es de dos enfermos".

Y recordaba que el tiempo medio de espera para consultas es de noventa días. Por todo ello calificaba el Plan de "ambicioso, que necesita ilusión, voluntad y dinero".

Puntualizaciones

Por su parte, la diputada del PP, Carmen Riobobos, dijo que hubiera sido deseable que Lamata hubiera negociado con el Insalud para solventar las deficiencias que tiene el sistema sanitario en Castilla-La Mancha y añadía la necesidad de que se mejoren las carreteras de la región para una mejor prestación sanitaria.

Lamata puntualizaba a Riobobos que los hospitales de Vailladolido, Tomelloso, Almansa y Toledo los tienen que acometer el Gobierno de España.

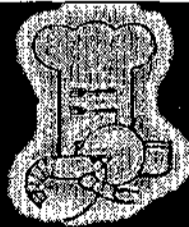

Restaurante

Marlo

969 21 11 73 - 969 21 38 60

EL ARROZ PARA LLEVAR A CASA

Paella de Marisco

Paella de Carne

Arroz de Señores

Arroz Caldoso de Bogavante

Arroz Negro de Sepia

Y otros platos más

Lunes

Martes

Miércoles

Jueves

Viernes

Sábado

Domingo

NOMBRAMIENTO

Araceli Muñoz,
nueva presidenta
de la Agencia
Regional de EnergíaEL DÍA
ALBACETE.EFE

La consejera de Industria y Turismo de Castilla-La Mancha, Araceli Muñoz, ocupa desde esta semana la presidencia de la Agencia de Gestión de la Energía de Castilla-La Mancha (AGECAM), en sustitución de Daniel Romero quien presentó su dimisión por razones personales.

Muñoz, que se desplazó ayer hasta Albacete para inaugurar la III Feria Regional por el Empleo Joven, confirmó que, tras la dimisión de Romero, el pasado martes hubo una reunión de la Junta General de AGECAM y con posterioridad otra de su Consejo de Administración, en la que se la nombró nueva presidenta de este órgano.

La consejera alabó la trayectoria profesional de Daniel Romero, en la que destacan entre otros cargos el de ex-delegado del Gobierno en la región, y recordó que la nueva responsabilidad al frente de AGECAM es "compatible" con su cargo de responsable regional de Industria.

No obstante, precisó que se ha introducido una modificación estatutaria, que será ratificada por el Consejo Gobierno de Castilla-La Mancha, para que la presidencia de AGECAM no tenga retribuciones.

"Lo que hasta ahora era un cargo retribuido, a partir del día de mi toma de posesión se elimina, con el objetivo de anular cualquier tipo de incompatibilidad que pudiera existir", puntualizó Muñoz.

Sobre las líneas de trabajo que desarrollará a partir de ahora la Agencia de la Energía, la consejera advirtió que apenas variarán, dado que "se han logrado situar en un lugar importante la planificación y el desarrollo de las energías renovables en Castilla-La Mancha".

Dentro del ámbito de las energías limpias se ha potenciado y logrado el desarrollo sostenible de la región, según Muñoz, quien recordó el compromiso del Gobierno regional para "invertir" en un plazo de 9 años la producción de energía y apostar por que al menos el 28 por ciento de la producción energética proceda de fuentes renovables.

CONSEJO ASESOR VOTOS A FAVOR DEL PSOE Y EN CONTRA DEL PP

Informe desfavorable para la
programación regional de RTVE

Se valora de forma negativa la propuesta de programación de televisión presentada por la Dirección Territorial

EL DÍA
TOLEDO.EFE

El Consejo Asesor de Radio Televisión Española en Castilla-La Mancha ha acordado, con los votos a favor del PSOE y en contra del PP, informar negativamente de la propuesta de programación de TVE para la región presentada por la dirección de Centro Territorial.

Según informa el Grupo Socialista del Consejo Asesor en un comunicado, el motivo de este informe desfavorable es la insuficiente programación "que no atiende las demandas informativas de los castellano-manchegos".

Desacuerdo

Los consejeros socialistas con-

sideran desacertado el que una gran parte de la programación del Centro Territorial de RTVE se emita por la Segunda Cadena "por lo que un gran número de ciudadanos y ciudadanas de la región no podrán acceder a la misma ya que existen amplias zonas donde no puede verse esta cadena".

AGRICULTURA 38.000 TONELADAS PARA EL TERRITORIO NACIONAL

La UE autoriza a desinmovilizar
aceite de oliva almacenadoEL DÍA
MADRID.EFE

El Comité de Gestión de Materias Grasas de la Unión Europea (UE) aprobó un Reglamento que permite a España desinmovilizar, de forma anticipada y en tres periodos, 38.000 toneladas de aceite de oliva, informó ayer el Ministerio de Agricultura en un comunicado.

En el encuentro de ayer, se autorizó a España a sacar el 50 por ciento de la cantidad contractual del mismo operador, antes del 20 de noviembre; hasta el 80 por ciento, antes del 20 de diciembre; y el volumen que no salga de los almacenes deberá movilizarse en la fecha inicialmente prevista del 1 de enero de 2002.

Específica que cuando termine este proceso, los operadores -mayoritariamente cooperativas- habrán obtenido de esta inmovilización un total de ayudas que se situarán en unos 1.400 millones de pesetas, lo que se suma a los 170.425 millones de pesetas que los olivicultores recibirán para la campaña 2000/2001.



Aceite de oliva almacenado para su salida al mercado

En el comunicado se detalla que el aceite se inmovilizó en febrero de 2001 como consecuencia de la petición española a Bruselas, que autorizó la celebración de contratos de almacenamiento privado de aceite de oliva, mediante una licitación para España, en momentos en que el mercado se

encontraba deprimido.

El mecanismo de la inmovilización ha permitido apoyar la regulación del mercado y el objetivo es sacar este aceite al mercado antes de que la producción de la campaña 2000/2001, que se "espera excelente", haya llegado a los mercados.

GUADALAJARA

Herido un
empleado de una
obra que cayó desde
cuatro metrosEL DÍA
GUADALAJARA.EFE

Un trabajador de la construcción de 60 años se encuentra ingresado en el Hospital General de Guadalajara con un politraumatismo, después de haber caído desde una altura de cuatro metros mientras trabajaba en una obra en la capital alcarreña.

Según informó la Policía Local, el operario, Faustino Alcobendas, se precipitó ayer por la tarde desde la primera planta del edificio en obra ubicado en las inmediaciones de la Plaza Mayor de la ciudad y, aunque en un principio estuvo en el servicio de urgencias, ahora se encuentra en el hospital de día.

El sindicato UGT explicó a EFE que en lo que va de año han perdido la vida al menos tres trabajadores de este sector como consecuencia de accidentes de trabajo, siniestros que se han incrementado de manera notable este año respecto al anterior.

PUERTOLLANO

Desconvocada la
huelga de
FertiberiaEL DÍA
CIUDAD REAL.EFE

Los sindicatos UGT, CTI y SU representados en Fertiberia han desconvocado la huelga de cinco días que tenían previsto desarrollar a partir de hoy, viernes, tras analizar la contra-propuesta realizada por la empresa sobre el convenio colectivo.

Tanto los sindicatos como la dirección de Fertiberia se han comprometido a continuar las reuniones los próximos días 30 y 31 para que, una vez analizada por la representación sindical la propuesta de convenio, se proceda a la negociación de un documento que permita la firma por todas las partes.

CAMPAÑA SOBRE EL EURO

La Confederación Regional de Empresarios y la Dirección General de Consumo, emprenden la campaña final de información sobre el euro dirigida a los establecimientos comerciales. En los 55 talleres monográficos organizados se incidirá sobre el doble etiquetado, las reglas de redondeo y el funcionamiento tras el período de convivencia. CECAM y la Junta de Comunidades recomiendan a los comerciantes que asuman compromisos del Código de Buenas Prácticas sobre el Euro para facilitar la transición a la inminente moneda única.

Para más información, llámenos al:
925 28 50 15



OBRAS PÚBLICAS

Habrà una nueva autovía Ciudad Real-Valdepeñas al margen de la de los "Viñedos"

EL DÍA
CIUDAD REAL-EFE

El consejero de Obras Públicas, Alejandro Gil, anunció ayer en Ciudad Real que el Gobierno de Castilla-La Mancha construirá una autovía entre esta capital y Valdepeñas, además de la de los Viñedos, que unirá Toledo con Tomelloso y se prolongará hasta Albacete.

Gil explicó que este proyecto forma parte de las nuevas iniciativas anunciadas por José Bono durante el último Debate sobre el Estado de la región, y que dicha autovía se llevará a cabo en dos fases, la primera de las cuales unirá la capital de la provincia con Almagro y estará terminada hacia el 2006, mientras que la segunda continuará hasta Valdepeñas y concluirá dos años después.

Esta nueva carretera formará parte de un plan regional de autovías que sumará alrededor de 300 kilómetros, según Gil, quien precisó que la elección del tramo viene motivada por la intensa circulación que ya registra, con una media de 10.000 vehículos diarios, lo que la convierte en una de las más transitadas de la provincia.

Añadió que la obra se justifica también porque discurrirá por una zona de importante crecimiento demográfico y económico, donde existen varias travesías urbanas que congestionan la circulación y que quedarán salvadas con el nuevo trazado.

Explicó que la nueva autovía aprovechará la circunvalación Almagro-Bolaños que su departamento está próximo a adjudicar, con un presupuesto inicial de 3.200 millones de pesetas y un trazado totalmente nuevo de 20 kilómetros.

TRASVASE LO ANUNCIÓ EL CONSEJERO DE OBRAS PÚBLICAS, ALEJANDRO ALONSO

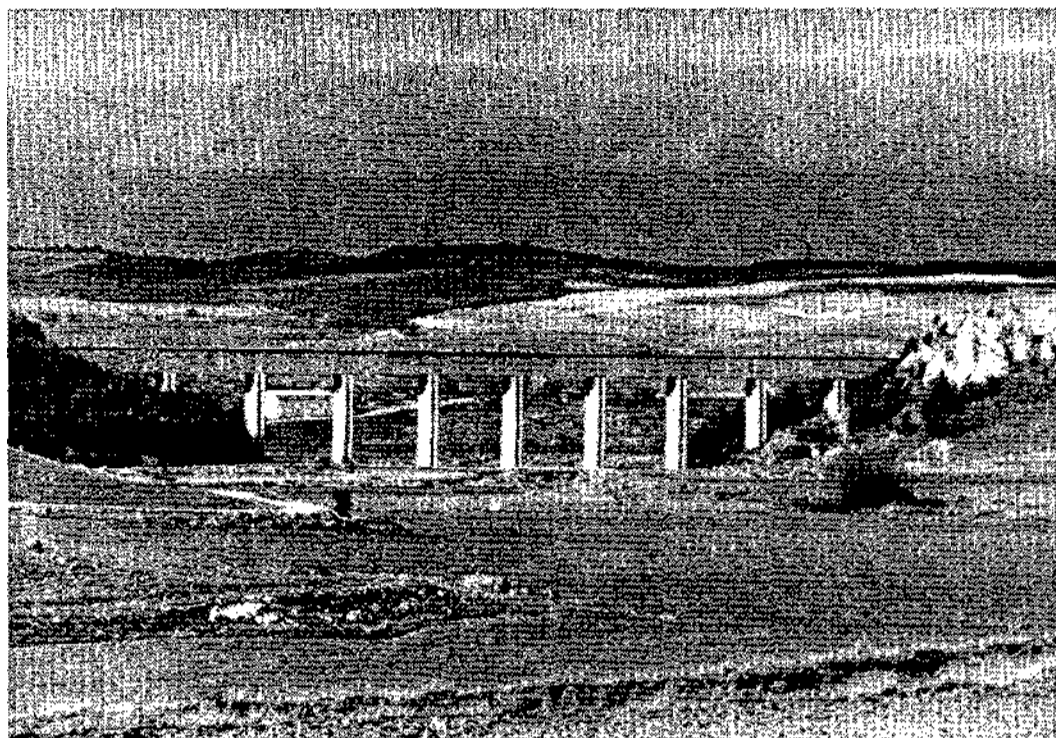

El Gobierno podría modificar las tarifas actuales del trasvase Tajo-Segura a través de la Ley de Acompañamiento a los Presupuestos.

La Junta anuncia recurrir si cambian las tarifas del trasvase

EL DÍA
TOLEDO-EFE

El consejero de Obras Públicas, Alejandro Gil, anunció ayer que la Junta de Castilla-La Mancha está dispuesta a plantear un recurso de inconstitucionalidad si el Gobierno de la Nación, a través de la Ley de Acompañamiento a los Presupuestos, modifica las tarifas del trasvase Tajo-Segura.

Gil, que hoy ofreció una rueda de prensa en Ciudad Real, señaló que se trata de "una modificación injusta, porque propone aumentar los precios que pagan los usuarios de la

cuenca alta del Guadiana y rebajar los que abonar los de la cuenca del Segura, mucho más numerosos, de forma que Castilla-La Mancha dejaría de percibir unos 1.000 millones de pesetas por el agua trasvasada".

Alejandro Gil añadió que el Ministerio de Medio Ambiente "no escarmienta, porque el Tribunal Supremo le ha dado ya la razón dos veces a Castilla-La Mancha, frente a la pretensión del Ministerio de cobrar a los usuarios los gastos de amortización de la obra del acueducto".

El consejero explicó que esta segunda sentencia del Supre-

mo, conocida ayer, reconoce los mismos argumentos expuestos por el Gobierno regional cuando recurrió las tarifas impuestas en 1997 y entiende que los usuarios no han de abonar los gastos de amortización "porque la obra lleva más de veinte años en funcionamiento y ya está plenamente amortizada".

Gil indicó que "este nuevo fallo judicial es una buena noticia porque significa que los futuros usuarios de la conducción de aguas desde el acueducto Tajo-Segura a la llanura manchega, Ciudad Real y Puertollano habrán de pagar menos por utilizarla".

SUCESOS

Un vecino de Azuqueca resultó herido al intentar defenderse de un atraco

EL DÍA
AZUQUECA DE HENARES (GUADALAJARA)-EFE

Un vecino de Azuqueca de Henares, de 38 años, ha resultado herido de levedad en esta localidad guadalajareña, tras enfrentarse a dos atracadores que le amenazaban con una navaja.

Según ha informado hoy la Subdelegación del Gobierno en Guadalajara, los hechos ocurrieron sobre las nueve de la mañana de ayer, cuando dos individuos de unos 40 años y uno de ellos con acento extranjero le abordaron a punta de navaja en la Avenida de la Constitución de Azuqueca.

Tras el forcejeo mantenido con uno de los asaltantes, a consecuencia del cual sufrió heridas leves en un antebrazo, consiguieron arrebatarle 30.000 pesetas en metálico que llevaba encima, tras lo que huyeron a pie en dirección a la estación de ferrocarril.

Este es el tercer atraco a punta de navaja que se registra en esta localidad guadalajareña en los últimos diez días, tras los dos llevados a cabo el pasado día 15 por un mismo individuo en dos establecimientos comerciales.

PLENO SERÁ EN LA SESIÓN DEL PRÓXIMO DÍA 31 DE OCTUBRE

Las Cortes debatirán la enmienda a los presupuestos

La enmienda a la totalidad presentada por el Partido Popular

EL DÍA
TOLEDO-EFE

El Pleno de las Cortes de Castilla-La Mancha debatirá el miércoles 31 de octubre la enmienda a la totalidad que el PP ha presentado al Proyecto de Ley de Presupuestos de la Junta de Comunidades para el año 2002 que ascienden a un total de 3.995 millones de euros (658.189 millones de pesetas).

Según acordó ayer la Mesa de las Cortes regionales, éste será el único punto del orden del día del próximo pleno parlamentario que se iniciará a las 10,30 horas.

El PP considera que el proyecto presupuestario que ha presentado el Gobierno de José Bono se caracterizan por su "continuismo", por ser "poco creíbles y escasamente inver-

sos" y reflejan el "cansancio, hartazgo y ausencia de ideas" del Ejecutivo autonómico.

Por su parte, el Gobierno regional pretende con los presupuestos del próximo año lograr la convergencia real de Castilla-La Mancha con el resto de regiones de la Unión Europea y los ha calificado como los presupuestos "para la igualdad".

ALBACETE ANTES DEL FIN DE AÑO

La Diputación comenzará la recogida selectiva

EL DÍA
ALBACETE-EFE

La Diputación provincial de Albacete habrá finalizado antes de fin de año la infraestructura precisa para la recogida selectiva de residuos sólidos urbanos, con la instalación de 2.400 contenedores para la selección de los materiales y camiones de recogida.

El diputado provincial de Medio Ambiente, Ramón Sotos, recordó ayer que antes de que termine el mes de noviembre la zona sur de la provincia estará en condiciones de realizar el proceso selectivo de basura y antes de fin de año la zo-

na norte.

Para ello se han instalado 800 contenedores de cada uno de los colores (azul para el papel, verde para el vidrio y amarillo para los envases) y se ha dotado de medios de transporte para su recogida y posterior traslado a los centros de tratamiento.

De forma paralela comenzó hoy una campaña de información dirigida a los ciudadanos para concienciarles de la necesidad de separar la basura en origen para posteriormente llevar a cabo el reciclaje y conseguir unos productos de mayor calidad.

SUCESOS INTENTABAN ENGAÑAR A UN ANCIANO DE 87 AÑOS CON EL TIMO DEL "TOCOMOCHO"

Detienen a dos estafadores gracias a los empleados de un banco

Los trabajadores sospecharon que podía estar cometiéndose un delito y retuvieron a los delincuentes hasta que llegó la Policía. Los detenidos cuentan con numerosos antecedentes penales

EL DÍA
CUENCA

Dos individuos naturales de Sevilla han sido detenidos en Cuenca cuando intentaban estafar 500.000 pesetas a un hombre de 87 años de edad, al que engañaron mediante el timo del "tocomocho".

Los timadores fueron retenidos por los empleados del banco del que la víctima sacó el dinero hasta que llegó la Policía Nacional.

Según informó en nota de prensa la Comisaría del Cuerpo Nacional de Policía de Cuenca, los hechos ocurrieron el pasado 19 de octubre, cuando dos de los empleados de la sucursal bancaria sospecharon que la operación hecha por su cliente era consecuencia de un timo, por lo que avisaron a la Policía y lo siguieron hasta que contactó con los estafadores, logrando retener a éstos hasta que llegaron los agentes policiales.

Los detenidos, que ya han sido puestos a disposición de la autoridad judicial, son A.J.B., de 58 años de edad y A.A.G., de 74 años, ambos naturales de Sevilla y con numerosos antecedentes penales, la mayor parte por estafa.

Tras registrarlos, los policías encontraron en poder de los sospechosos las 500.000 pesetas que les había entregado la persona estafada, así como un fajo de recortes de papel cubierto en sus dos caras por dos billetes de 10.000 y 5.000 pesetas, respectivamente.

A su vez, descubrieron que el estafado tenía un taco de recortes de periódico, que presumiblemente le habían entregado los dos estafadores a cambio de los billetes de lotería y



La detención tuvo lugar gracias a la colaboración prestada a la Policía por parte de los empleados del banco, que sospecharon que su cliente podía estar siendo sometido a un engaño.

del medio millón de pesetas que la víctima sacó del banco.

Por otra parte, la Comisaría del Cuerpo Nacional de Policía de Cuenca destacó la actuación de los empleados de la oficina

bancaria, que han demostrado estar sensibilizados contra la comisión de este tipo de delitos.

Funcionarios policiales llevan a cabo charlas informativas

entre los empleados de banca para informar sobre cómo pueden detectarse estas estafas y de qué manera han de actuar cuando existan sospechas.

SOCIEDAD

Los médicos de familia, contra el proyecto de ley de interinos

EL DÍA
CUENCA

La Sociedad Castellano-Manchega de Medicina de Familia y Comunitaria ha expresado su preocupación ante la ausencia de la propuesta básica sobre regulación y puesta en marcha de Ofertas Públicas de Empleo con carácter periódico, en sus modalidades de concurso-oposición y concurso de traslado, dentro del proyecto de ley para la consolidación de plazas de personal interino del Insalud.

Los médicos de familia de Castilla-La Mancha reconocen la existencia de una apreciable tasa de temporalidad en el territorio Insalud, pero no comparten la necesidad de medidas excepcionales que aparecen reflejadas en el proyecto de ley remitido por el Ejecutivo para su debate en el trámite parlamentario. El colectivo de médicos de familia de la región recuerda que en el ámbito de atención primaria ha habido varios procesos de concurso-oposición con menor frecuencia y con menor número de plazas de las que sería necesario, de tal forma que a día de la fecha se está pendiente de la resolución de una oferta pública de empleo que no ha sido anulada y que se convocó en diciembre de 1999 para cubrir 750 plazas de médicos de familia, 200 plazas de pediatría y 1.800 plazas de enfermería.

La Sociedad Castellano-Manchega de Medicina de Familia y Comunitaria, en la que están integrados unos 500 médicos de la región, apela a los principios constitucionales de igualdad, mérito y capacidad que garantizan los concursos de oposición como la mejor forma para seleccionar a los profesionales que deben acceder al sistema sanitario público. Sin embargo considera que el desarrollo de una mejora del puesto de trabajo que propone el proyecto de ley del Insalud es un método "inadecuado" para seleccionar a los más capacitados.



ORGANIZA LOS SIGUIENTES CURSOS:

- 1.- Cuidados físicos a través de las manos.
INICIO DEL CURSO: 5/11/2001
- 2.- Iniciación a la Informática.
INICIO DEL CURSO: 20/11/2001
- 3.- Desarrollo y tratamiento de la sexualidad en los programas de salud.
INICIO Y DURACIÓN: 27, 28 y 29/11/2001

Información detallada en tlfno: 969 22 35 01 o en la Sede del Sindicato CSI-CSIF, c/ Alonso Chirino, 7 - 2ª izquierda. CUENCA.

SI QUIERES PARAR
LA PENA DE MUERTE
EMPIEZA DESCOLGANDO
EL TELÉFONO. 202110111



Amnistía
Internacional

Cámara
Cuenca

Junta de Comunidades de
Castilla-La Mancha
Comisaría de Trabajo y Empleo

Fondo Social Europeo

CURSO GRATUITO
ANÁLISIS DE BALANCES

Para Activos. 60 horas
CUENCA

Subvencionado por Fondo Social Europeo
y Junta de Comunidades de Castilla-La Mancha

Información e inscripciones

969 240 837

SEXTAS JORNADAS DE EMPLEO SEGÚN MANIFESTÓ EL DIRECTOR GENERAL DE DESARROLLO RURAL, JOHAN MAGNUSSON

Johan Magnusson, director general de Desarrollo Rural, y Angelina Heerens, de la Dirección General de Agricultura

de Bruselas, participaron ayer en las sextas Jornadas de Empleo que se están celebrando en la Universidad In-

ternacional Menéndez Pelayo, organizadas por la Diputación Provincial de Cuenca. En su intervención analizaron

el papel de la mujer rural en Europa y la igualdad de oportunidades en la Unión Europea.

"El desarrollo rural será uno de los pilares de la política agrícola"

Expertos de la Unión Europea analizaron las políticas de igualdad de oportunidades para la mujer

M.J.S.
CUENCA

El director general de Desarrollo Rural de la Unión Europea, Johan Magnusson, y Angelina Heerens, de la Dirección General de Agricultura de Bruselas, defendieron ayer en Cuenca el desarrollo rural como uno de los pilares fundamentales en los que se deberá basar la política agrícola en los próximos años. En opinión de ambos expertos los Programas Operativos tendrán una continuidad en el tiempo y el presupuesto de los mismos se incrementará pero, según los ponentes, los proyectos deberán encaminarse hacia el desarrollo rural porque, según dijeron, es algo que nos está demandando la sociedad. "La realidad -comentó Heerens- es que tenemos que volver a un desarrollo rural y dejar de centrarnos únicamente en la producción de alimentos".

Ambos ponentes intervinieron ayer en las sextas Jornadas de Empleo que se están celebrando en la Universidad Internacional Menéndez Pelayo, organizadas por la Diputación Provincial, en las que participan cerca de un centenar de alcaldes, concejales, agentes de desarrollo y animadores socioculturales. Durante las Jornadas y mediante distintas ponencias se trabaja para realizar un estudio sobre las distintas políticas relacionadas con la igualdad de oportunidades dentro de las administraciones autonómicas, nacionales y europeas.

Los expertos de Bruselas participaron en una mesa redonda en la que se analizó el papel de las mujeres y la igualdad de oportunidades en Europa y el papel de la mujer rural en el marco de la comunidad europea.

En declaraciones a nuestro periódico, Angelina Heerens se



MANUEL M. CASADO

Angelina Heerens y Johan Magnusson (en la foto de abajo) participaron en las sextas Jornadas de Empleo.

mostró partidaria de que en algunas situaciones se dé más prioridad a la mujer y se busque la igualdad de oportunidades entre hombres y mujeres. "Esto es lo que pretendemos en realidad, apoyar para llegar a esa igualdad de oportunidades para todos a través de los programas operativos y otros programas más concretos".

En este sentido indicó que desde Bruselas se han propuesto trabajar más de cerca en el tema de la igualdad de oportunidades y para ello tienen intención de mantener un contacto más directo con las personas que se ocupan de este tema en el Programa Operativo, tanto a nivel nacional,



como regional o local, con el fin de asegurar su desarrollo.

Los ponentes informaron a los asistentes que en la actualidad están llegando a la Comisión Europea los primeros informes anuales de los Programas Operativos que fueron aprobados hace un año. "Los estamos analizando y todavía no hemos terminado el trabajo. Apenas si hemos empezado, pero seguimos de cerca su evolución, el desarrollo de las actividades, de las medidas, etc.", comentó Heerens.

Por otro lado, tanto el director general de Desarrollo Rural como la representante de la Dirección General de Agricultura de Bruselas manifestaron la importancia de la próxima conferencia anual en la que todos los representantes de los Estados miembros de la Unión Europea "van a encontrarse, van a poder intercambiar experiencias y van a saber que en otros países se trabaja de otra manera, a lo mejor más eficaz, y de esta forma podrán aprender unos de otros", comentaba Angelina Heerens. Por su parte, Johan Magnusson, insistía en que es fundamental "aprender sobre lo que se hace en el Reino Unido, en Finlandia, Suecia, Italia o Grecia e intercambiar experiencias" ya que, según dijo, "puede ser muy enriquecedor".

Las Jornadas continuarán hoy con una mesa redonda sobre la igualdad de oportunidades y las organizaciones políticas y sindicales en la que participarán representantes de distintos partidos políticos y sindicatos. Asimismo, se analizarán las nuevas tecnologías y el desarrollo y los programas y experiencias de igualdad de oportunidades en España. Para finalizar se debatirá sobre proyectos de empleo y desarrollo local en Cuenca.

SEGURIDAD - HIGIENE INDUSTRIAL - ERGONOMÍA Y PSICOSOCIOLOGÍA - MEDICINA LABORAL

Empresa especializada como servicios de Prevención Ajeno para el cumplimiento por Empresarios y Entidades de lo establecido por la Ley de Prevención de Riesgos Laborales, para ofrecerles nuestros servicios de:

R

P.R.L.

Prevención de Riesgos Laborales, S.A.

- * Evaluaciones de Riesgos, Planificación y Desarrollo de los Servicios de Prevención.
- * Coordinación de Seguridad y Salud en la Ejecución de las Obras de Construcción.
- * Elaboración de planes de Seguridad y Salud.

Polígono Industrial Campsa, nave 17 16004 CUENCA
Teléfono: 969 23 41 40 Fax: 969 24 12 85

SEGUROS EL COLEGIO DE MEDIADORES TITULADOS DE CUENCA ORGANIZÓ UNA JORNADA TÉCNICA SOBRE EL CONSORCIO DE COMPENSACIÓN DE SEGUROS

"El Consorcio cubre las lagunas del seguro privado"

Los dos grandes ámbitos de actuación de esta Institución son los Riesgos Extraordinarios y el Seguro Obligatorio de Vehículos



J. ROMERO

Alejandro Izuzquiza, Director de Operaciones del Consorcio de Compensación de Seguros (centro).

EOT
CUENCA

La Cámara de Comercio acogía ayer en su Salón de Actos una Jornada Técnica que trataba de analizar pormenorizadamente, el papel que el Consorcio de Compensación de Seguros asume ante la sociedad, los aseguradores y los asegurados.

La citada conferencia, orientada hacia profesionales del sector de los seguros (agentes colegiados y mediadores), corrió a cargo de Alejandro Izuzquiza, Director de Operaciones del Consorcio, y contó, también con la presencia de Domingo Lorente, Asesor jurídico del

Consejo General, José María Campabadal, Presidente del Centro de Estudios del Colegio de Agentes de Seguros, y Juan Almazán, Presidente del Colegio de Mediadores titulados de Cuenca.

Desde la Mesa se insistió en que el Consorcio es una entidad de carácter público cuyo objetivo prioritario es "cubrir las lagunas del Seguro privado". Todos aquellos riesgos que no son asumidos por las compañías privadas de seguros, son automáticamente responsabilidad de es-

ta Institución, quién, tal y como afirmaba Alejandro Izuzquiza, se rige por la legislación existente en materia de Seguros.

Dos son sus grandes ámbitos de actuación. Por un lado, la Cobertura de Riesgos Extraordinarios, y por otro, el Seguro Obligatorio de Automóviles.

Los riesgos extraordinarios se encuentran explícitamente recogidos y tipificados en la legislación, y se clasifican en dos importantes tipologías: Fenómenos de la Naturaleza (inundaciones, terremotos, etc.), y Fenómenos político-sociales (terro-

rismo y otros actos de violencia callejera como las actividades de la llamada Kale Borroca).

"El primer requisito que debemos tener para exigir al Consorcio una indemnización además de estar asegurado, es que se haya cumplido el plazo de carencia (más de 30 días desde la firma de la póliza o desde su entrada en vigor en caso de que ésta sea posterior), y por supuesto, presentar toda la documentación solicitada", sentenciaba el Director de Operaciones.

Con respecto al Seguro obligatorio de vehículos, el consorcio

desempeña también dos funciones esenciales. Se convierte en compañía aseguradora de todos aquellos vehículos y ciclomotores que no hayan querido ser asegurados por las compañías privadas, y establece, además un fondo de garantía que indemniza a terceros en situaciones especiales entre las que cabe destacar los daños producidos por vehículos no identificados, por aquellos que circulan ilegalmente (sin seguro), y todos los coches que encontrándose asegurados, en el momento del accidente, hayan sido robados.

ELEVACIONES ELÉCTRICAS GRATIS

TRES AÑOS DE MANTENIMIENTO Y REPARACIONES GRATIS

AIRE ACONDICIONADO GRATIS

CIERRE CENTRALIZADO CON TELEMANDO GRATIS

1234 MBE

¿Te gusta ahorrar?
Te gusta la Sprinter.

► Si ya sabe que la Sprinter CDI es una buena inversión prepárese porque ahora aún lo es más. Pero hágalo de prisa, no durará siempre.

► Ahora la Sprinter CDI incluye mantenimiento y reparaciones gratis durante tres años o 100.000 km. Y aún hay más. Aire acondicionado, elevaciones eléctricas y cierre centralizado con telemando gratis o descuento equivalente.

► Consulte también en su Concesionario Oficial las ofertas especiales para renting, financiación y leasing con Mercedes-Benz CharterWay y Mercedes-Benz Credit.



Mercedes-Benz

Coste medio por litro: 10,50 euros. Consumo combinado hasta 10,1 l/100 km y emisiones CO₂ hasta 160 g/km. Datos de referencia. Consulte siempre las condiciones y restricciones aplicables en cada momento.

AUTOVILLAR, S.A.
Concesionario Oficial Mercedes-Benz
Avda. de la Cruz Roja Española, km. 2. CUENCA

INFORMATICA DURANTE ESTA SEMANA LOS VISITANTES PODRÁN CONOCER MÁS DATOS SOBRE NUESTRA PROVINCIA

Los portales infantilweb.com y juvenilweb.com saludan a Cuenca

EL DÍA
CUENCA

Los portales infantilweb.com y juvenilweb.com están enviando un saludo a la provincia de Cuenca durante esta semana, concretamente del 23 al 29 de octubre. La actividad se enmarca dentro del apartado que dedica un espacio semanal a una región española o país cercano y cuyo objetivo es fomentar la cultura y el conocimiento de niños y jóvenes. Según informan en nota de prensa, esta semana se ha pensado en Cuenca "porque, a pesar de haber sido declarada Patrimonio de la Humanidad por la UNESCO, es una región aún muy desconocida por gran parte de la población y que tiene mucho que aportar a la cultura general de niños y jóvenes". De este modo los visitantes de ambos portales podrán conocer algo más sobre "las espectaculares casas colgadas adheridas al perfil rocoso de la Hoz del Hué-

car, las ruinas de Segóbriga, la impresionante Catedral gótica anglonormanda de Cuenca o las peculiaridades de El Campichuelo, San Clemente, Tarancón o Las Pedroñeras, famosa por la producción del ajo morado, entre otros. También se reseña la cocina cuense, de raíces tradicionalmente pastoriles y abundante en ollas y platos de caza y cordero, sin olvidar el delicioso queso manchego, el resoli o los buenos vinos".

Infantilweb.com y juvenilweb.com son dos portales españoles orientados, respectivamente, a la comunidad infantil y al sector adolescente y universitario, que comenzaron su andadura a principios del presente año y se caracterizan por estimular la interacción y la creatividad de sus visitantes mediante la combinación de secciones lúdicas y educativas muy cuidadas y preparadas con arreglo a la declara-



Los portales infantilweb y juvenilweb dedican esta semana un saludo a la provincia de Cuenca.

ción de responsabilidad de ambos portales, que rechaza cualquier contenido que induzca a la violencia, la discriminación, la pornografía o el consumo de alcohol y drogas. Con esta actividad, infantilweb.com y juvenilweb.com saludan semanalmente a una región española o algunos de los países cercanos, en castellano y en el idioma autóctono. El saludo incluye información cultural sobre el país o la provincia en

cuestión, como su localización, su población, el idioma que se habla, sus especialidades gastronómicas o curiosidades de la zona, entre otros datos. Además, la sección incluye imágenes de los paisajes más llamativos y de los monumentos más conocidos. Los saludos permanecen disponibles para futuras visitas de forma indefinida a través de las páginas: www.infantilweb.com/ www.juvenilweb.com.

ENSEÑANZAS MEDIAS

El 73% de estudiantes de CLM secundaron la huelga

EL DÍA
TOLEDO.EFE

El 73,38 por ciento de los estudiantes de enseñanzas medias de Castilla-La Mancha, según los datos aportados por la comunidad autónoma al Ministerio de Educación, secundaron ayer la huelga convocada por el Sindicato de Estudiantes para protestar por las reformas que pretende el Gobierno del PP.

En Castilla-La Mancha, el mayor seguimiento de esta huelga en enseñanzas medias -Educación Secundaria, Bachillerato y Formación Profesional-, convocada en varias comunidades autónomas, ha sido en Toledo capital y Talavera de la Reina (Toledo), donde ha superado el 95 por ciento, mientras que en la provincia de Albacete ha llegado al 90 por ciento.

El sindicato estudiantil quiere de esta manera mostrar su rechazo a la política educativa del Gobierno central, en concreto contra la Ley de Universidades, la Ley de Formación Profesional y la Ley de Calidad de Reforma Universitaria.

TELEFONO DE PROGRAMACION 969 231 464

MARTES (Excepto festivos) DIA DEL ESPECTADOR: 500 Pts.
LABORABLES: 700 Pts.
SABADOS, DOMINGOS Y FESTIVOS: 750 Pts.

PRECIOS:

Plaza del Cinematógrafo

SALA 1 EL EMPERADOR Y SUS LOCURAS	SALA 2 MOULIN ROUGE	SALA 3 I LOVE YOU BABY	SALA 4 PECADO ORIGINAL (ORIGINAL SIN)	SALA 5 THE SCORE (Un golpe maestro)
 Todos los días: 6, 15. Sábados y festivos también a las 4.	 Todos los días: 7 - 10. Sábados y domingos, también a las 4.	 Todos los días: 6, 15 - 8, 30 - 10, 45. Sábados y festivos también a las 4.	 Todos los días: 6, 15 - 8, 30 - 10, 45. Sábados y festivos también a las 4.	 Todos los días: 7 - 10. Sábados y domingos, también a las 4.
 Todos los días: 8, 30 - 10, 45.				

CARTELERA a partir del viernes, 26 de octubre de 2001

Sunset Boulevard

LIMPIEZA

Cualquiera diría que en algún sitio se ha dado la orden o consigna de limpiar la cara de la ciudad. Sabemos que no ha ocurrido tal cosa, sino que se trata de un movimiento espontáneo, pero parece que todos o muchos se han puesto de acuerdo para hacer lo mismo, sin necesidad de invitaciones o incitaciones. Podemos caminar por Sánchez Vera, o la calle Colón, o el parque de San Julián, por mencionar sitios muy céntricos, de tránsito abundante, pero lo mismo podríamos decir de otros muchos espacios urbanos en los que han aparecido con generosidad inusual andamios y mallas cubriendo edificios enteros en los que se afanan albañiles y pintores con el sano propósito de devolver a esos inmuebles la prestancia que tuvieron un día. Todo ello se traduce en una molestia inmediata, que afecta a quienes pretenden pasear por esas calles (la mayoría se resiste a pasar por debajo, no se si supersticiosa prudencia o por pusilánime temor a que le caiga encima algo), lo que obliga a salir a la calzada más con más frecuencia de la que sería conveniente. Pero esto, las molestias, son cosa pasajera y probablemente todo el mundo las acepta de buen grado, aunque alguien refunfuñe. En el fondo, seguramente todos pensamos que este lavado de cara es ventajoso para la ciudad y que quizá sería muy conveniente que se hiciera con más frecuencia. En los pueblos, antes -y no se si todavía se sigue haciendo en algunos- había invitaciones oficiales para que con algún motivo sonado, en especial las fiestas, se produjera esa operación limpieza colectiva, para que los forasteros pudieran ver el aspecto amable del lugar. En una capital tan seria e importante no parece necesario llegar a tales extremos; es mejor confiar en la propia iniciativa, que es lo que está pasando en esta temporada, con esa especie de frenética actividad que responde a un sentimiento global que ha debido surgir en algún sitio y se extiende como una fiebre, solo que beneficiosa. No todo van a ser polvos de ántrax.

José Luis Muñoz

CULTURA LA ASOCIACIÓN DE AMIGAS DE LA LECTURA SE ENCUENTRA CON LA ESCRITORA

M^a Nieves Pinillos presenta sus últimos trabajos de InvestigaciónEL DÍA
CUBICA

La escritora e investigadora María de las Nieves Pinillos presentó ayer en Cuenca su último trabajo de investigación que lleva por título "Hilando oro". Esta actividad se enmarca dentro del programa que lleva a cabo el Taller de Lectura de la Asociación de Amigas de la Lectura en la Biblioteca Pública "Fernán Caballero".

María de las Nieves Pinillos, madrileña de nacimiento, se doctoró en Ciencias Políticas en la Universidad Complutense de Madrid y ha ejercido como profesora de la Especialidad de Estudios Iberoamericanos en la Facultad de Ciencias Políticas y Sociología de la Universidad Complutense de Madrid, en la que ha impartido cursos de Movimientos político-sociales de Iberoamérica, Pensamiento político iberoamericano y contenido político de la narrativa de los países americanos de lengua española. Actualmente se halla volcada en la investigación, que compagina de forma esporádica con su actividad docente, ofreciendo conferencias y cursos de doctorado en prestigiosas instituciones universitarias.

Tras la presentación de su último trabajo, firmó libros en las Escuelas Aguirre.



J. ROMERO

M^a Nieves Pinillos, escritora (f. superior), y público asistente al acto (f. inferior).

RESTAURANTE
RECREO PERAL
En un marco incomparable
Gran Variedad de Raciones
Pescados Frescos - Carnes a la Brasa
TERRAZA CUBIERTA y COMEDOR
Comidas de empresa y celebraciones
Horario ininterrumpido. Abierto todos los días
Reservas: 969 234 259
Ctra. Tragacete, s/n - Tel. 969 234 259 - CUENCA

NISSAN

TERRANO II. EL INFIERNO LE TEME.

AHI LO TIENES, EL LIDER, EL UNICO, HASTA LOS ABISMOS MAS OSCUROS TEMEN EL RUGIR DE SUS MOTORES 2.7 TDI DE 125 CV, 2.7 TDI DE 100 CV O 2.4 GASOLINA DE 115 CV Y 3 AÑOS DE GARANTIA.

VAYAS POR DONDE VAYAS, SUBAS POR DONDE SUBAS, BAJES POR DONDE BAJES TU TERRANO II PODRA CON ELLO. AUNQUE SEA HASTA EL MISMISIMO INFIERNO TAMBIEN DE EL SALDRAS INDEMNTE.

VERSION	PVP*
COMFORT TDI 100 CV 3P (Equip. Diferencial Des. Limit. Clave Cant. Anticollisio)	3.229.000 plus
DAKAR 100 CV 3P (Equip. Camión 1.74 + Equip. Exterior DAKAR)	3.897.000 plus
COMFORT TDI 125 CV 3P (Equip. Diferencial Des. Limit. Clave Cant. Anticollisio)	3.822.000 plus
SPORT TDI 125 CV 3P (Equip. Camión 1.74 + Doble Airbag + Luces Aleccion + Volante Prof. + Radio 600)	4.023.000 plus
SPORT PLUS TDI 125 CV 3P (Equip. Sport + Tapiceria Plé + Mando Radio en Volante)	4.256.000 plus
LUXURY TDI 125 CV 3P (Equip. Sport + ABS + EBC + Techo Solar + Cambiador OD + Llave Intelig. (1)	4.486.000 plus
ELEGANCE TDI 125 CV 3P (Equip. Luxury + Tráfico Plus (1)	4.728.000 plus

(*) Transmisor Automático Opcional

AMADEO VILLAR
Polígono industrial los Palancares - Tel. 969 22 07 93 - Cuenca

SEE THE CHANGE
4x4 5

*PVP Recomendado incluye IVA, Impuesto de Matriculación, Transporte, Nissan Asistencia, Campaña Promocional y 3 años de Garantía (en límite de kilometraje). Precios válidos para Flotas y Batares y unidades on stock. Para condiciones de Flotas y Autómatos, diríjanse a su Concesionario Nissan.

Universidad Nacional de Educación a Distancia
Centro Asociado de Cuenca

AMPLIACIÓN DEL PLAZO DE MATRÍCULAS CURSO 2001/2002

- Enseñanza Reglada (Diplomaturas, Licenciaturas y Curso de Acceso):
Hasta el 15 de Noviembre de 2001.
- Formación del Profesorado y Enseñanza Abierta:
Hasta el 30 de Octubre de 2001
- CUID: Inglés y Francés
Hasta el 31 de Octubre de 2001

VI JORNADAS DE EMPLEO: "CONSTRUIR IGUALDAD"

- Organiza:
Área de Gerencia de Servicios y Recursos de la Excma. Diputación Provincial de Cuenca.
- Fecha de celebración:
24, 25 y 26 de Octubre.
- Lugar de celebración:
Universidad Internacional Menéndez Pelayo, s/n. 16001 Cuenca.
- Información e Inscripciones:
Diputación Cuenca
C/ Colón, 2 - 2º. 16002 Cuenca
Tfno: 969240370
e.mail: gerencia@dipucuenca.es
- Objetivos de las jornadas:
 - Promover la igualdad de oportunidades y destacar el papel de las mujeres como clave y coparticipes del desarrollo humano.
 - Difundir buenas prácticas para la igualdad de oportunidades en el mercado laboral y en la promoción del desarrollo local.
 - Conocer experiencias y proyectos relevantes de participación de las mujeres en el desarrollo rural.



DIPUTACIÓN PROVINCIAL DE CUENCA

PATRIMONIO LA ESCUELA TALLER TRABAJA ACTUALMENTE EN LA FACHADA DE OBISPO VALERO

Las obras del Palacio Episcopal no han descubierto nuevos restos

La Comisión de Patrimonio decidirá sobre los ventanales góticos aparecidos en la fachada una vez que finalicen las obras

EL DÍA
CUENCA

Las obras que realiza la Escuela Taller Obispado de Cuenca en el Palacio Episcopal continúan a buen ritmo, pero los trabajos en la fachada que da a la calle Obispo Valero no han supuesto nuevos hallazgos arqueológicos.

Cabe recordar que en el mes de agosto, las obras de restauración en la fachada oriental del Palacio, que da a la Hoz del Huécar, permitieron descubrir una serie de ventanales góticos pertenecientes al siglo XIII que fueron cegados en el siglo XVI por el Tribunal de la Santa Inquisición. Los expertos destacaron la importancia de este hallazgo debido a la rareza de estas muestras de arte gótico civil en España. El estilo de los arcos es comparable al del Palacio de Mirez, en Santiago de Compostela o a los palacios episcopales de Orense o Barcelona.

El delegado de Patrimonio de la Diócesis, Vicente Malabía, informó que no ha habido nuevos descubrimientos y que la Comisión de Patrimonio no decidirá sobre los hallazgos que se han producido hasta que la Escuela Taller concluya sus trabajos.

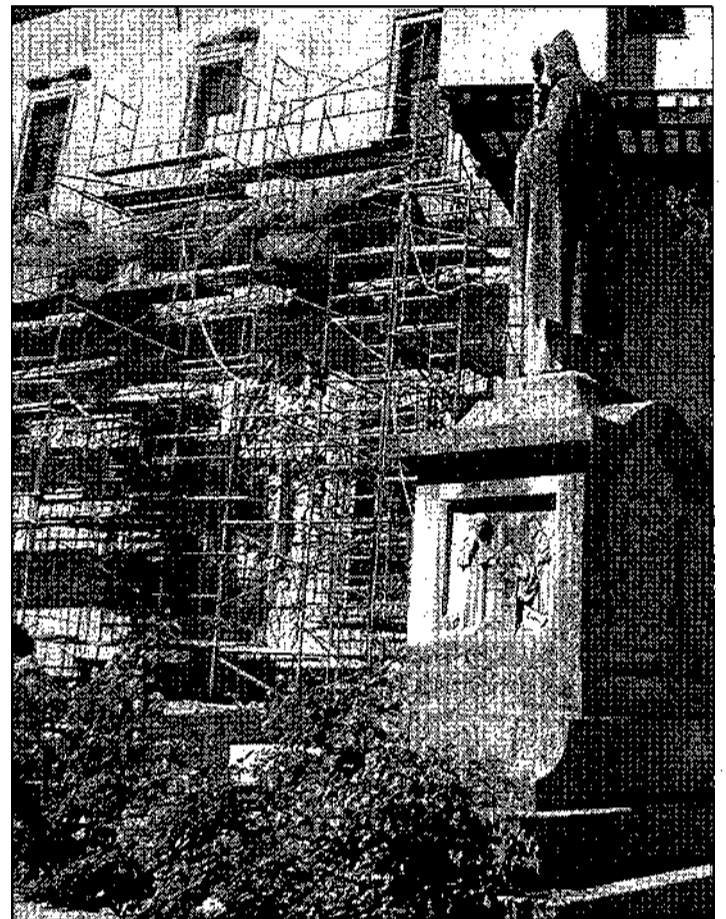

EL DÍA

En agosto las obras de la fachada oriental permitieron descubrir unos ventanales góticos del siglo XIII



EL DÍA felicita...



TAMARA MARÍA MARTÍNEZ ROBLEDO
Felicidades de toda la familia y amigos: Nazaret, Boga, Cayo y Estefanía



ÁNGEL Y COVADONGA
15 años
Muchas felicidades en el día de vuestro cumpleaños de tus padres: Adelo y Felicidad. Besos



EDUARDO AGUILAR FUERO
2 años
Felicidades campeón, te quieren y felicitan: papá, mamá, tío, tía, los tías y en especial Antonio, la abuela Gabina, Paco, Vicente y amigo Cayo

NOMBRE
APELLIDOS
MOTIVO DE FELICITACIÓN
EDAD (Caso de cumpleaños)
FECHA DE PUBLICACIÓN

Si quieres felicitar a tus seres queridos por medio de esta sección, rellena este cupón con los datos que te solicitamos y envíalo con una fotografía a EL DÍA DE CUENCA, Apartado de Correos 139 de Cuenca. Los datos deberán llegar con unos días de antelación para asegurar la fecha de publicación. Las fotos pueden pasar a recogerlas después de dicha publicación. No se publicarán fotocopias.

EMPRESAS



Mármoles Redondo cambia su domicilio

J. ROMERO

La empresa conquense Mármoles Redondo ha modificado su domicilio y a partir de ahora continuará ofreciendo sus servicios de siempre en las nuevas instalaciones ubicadas en la carretera N-320, kilómetro 130-400, dirección Valencia.

Nuevo Compact

316ti (115 CV)
318ti (143 CV)
325ti (192 CV)
320td (150 CV)

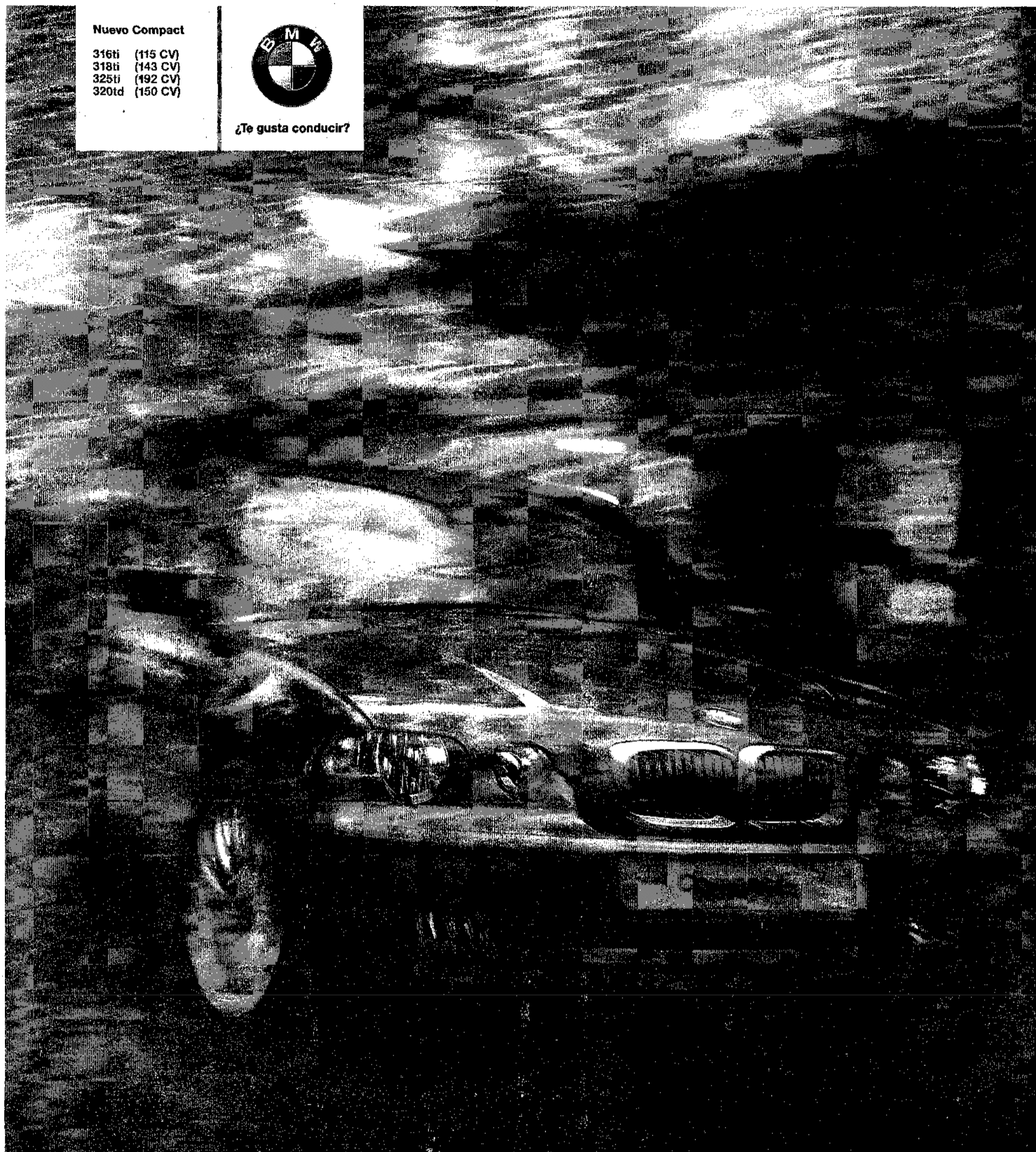
**¿Te gusta conducir?**

**Nuevo Compact 320td con 150 CV.
Si quedas plenamente satisfecho, devuélvenoslo.**

Si quieres probar el nuevo Compact 320td, sólo tienes que acercarte a nuestras instalaciones.

Te espera un coche con unas prestaciones fuera de lo común. Un motor que incorpora el sistema Common Rail de segunda generación con bomba de inyección de alta presión. Unos avances que permiten optimizar la potencia del mismo y reducir el consumo de combustible. El único inconveniente es que cuando termines de conducirlo tendrás que devolverlo.

Tello Motor, S.A.
Avda. Cruz Roja, s/n.
Tel.: 969 23 02 00
Cuenca



Foto y maqueta de la alcazaba septentrional de Francisco Piñas.

¿Quién podrá decir que la coracha de Cuenca no era una hermosa y formidable coracha?

¿Qué es una coracha? ¿Es interesante que existiera en Cuenca? ¿Podría nuestro conocimiento conseguir que su figura se hiciera presente en ese concreto lugar que ocupó en el bello paisaje de la Cuenca Patrimonio de la Humanidad?

¡Ojalá hubiera muchas personas que con espíritu susceptible a la identidad histórica de Cuenca se sintieran aludidas y afectadas ante cualquier variación o novedad en nuestro entramado histórico y se viesen motivadas a decir o contradecir el presente trabajo!

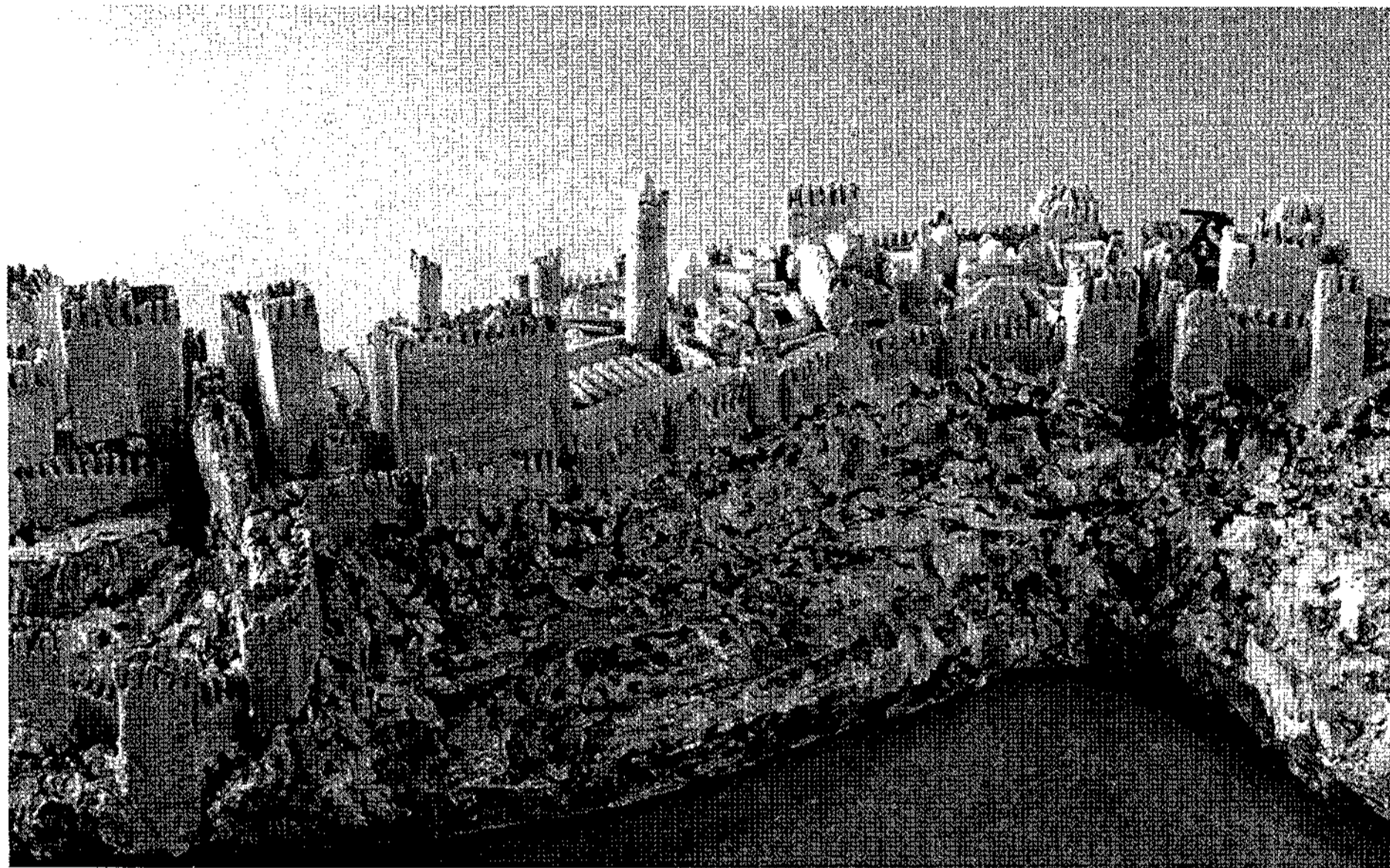
Ni a los chinos y ni siquiera a todos y cada uno de los miles de millones de habitantes del planeta que superen los diez kilóme-

tros de distancia, les importa nuestro entorno, pero a ti y a mí, que frecuentamos el terreno en que estuvo excavada la coracha, ¡claro que nos importa! Estamos sobre la alfombra que cubre una pétrea historia que es la tuya y la mía.

De modo que permitidme intentar explicar y señalar lo que creo digno de nuestra atención.

La Coracha

Mi argumento está basado en la crónica de Ibn Sâhib Al-Salâ que entiendo es el único escritor del siglo XII que fue testigo de lo que era la Cuenca árabe, en concreto en el 25 de julio de 1172 (día 26-7, según interpreta el P. Melchor M. Antuña).

Dice Al-Salâ según traducción de Huici:

"Por el lado sur de la ciudad hay un foso, excavado en la piedra dura..."

Para entendernos, y al menos situarnos en lo posible, he hecho, como Dios me ha dado a entender, una maqueta a escala.

Prestemos atención a los fosos.

Si empezamos por el norte, el primer foso sería el actual del Castillo hacia el exterior; el segundo entre el Castillo y la "medina", formidable, que lo podemos ver hacia el centro de la calle del Trabuco; el tercero y que es el centro de este trabajo, en la antepuerta de la Plaza Mayor, que por razones obvias es pura teoría, ya que fue cegado hace siglos, y por último, el cuarto foso consistía nada menos que en una gran tabla de agua que, ante el cerro que se elevaba, rebasaba los límites de lo que ahora son los parques del Huécar y San Julián.

Estos fosos que ahí están (son de las pocas cosas que nadie se lleva), constituyen una prueba de la importancia de una fortaleza, un bastión clave en la frontera de la interminable batalla de la Reconquista, con más rango entre los castillos de las Castillas que suponemos, no obstante la importancia que ahora se está dan-

do a aquellos tiempos aunque no sea más que por aquello del turismo.

El foso de nuestro trabajo es el del "lado sur de la ciudad" o de la "medina".

Entiendo que corresponde situarlo, como he dicho, en lo que ahora es la antepuerta, de modo que dicho foso separase la "medina", que quedaba al norte del mismo, del Alcázar que lo hacía al sur. Nadie puede dudar, conociendo la Cuenca alta, que para hacer este hipotético tercer foso sería menester "excavar en piedra dura", como dice el cronista.

Sigue diciendo nuestro historiador ismaelita, que dicho sea de paso, era natural de Beja, del Algarve (Portugal), que "no tiene esta ciudad sitio por donde ser atacada, si no es por el lado del foso citado", es decir, por el sur, de modo que quizá deba entenderse que en el cerco de cinco meses en 1172 quedó únicamente abierto en Cuenca el acceso sur, y fue tapiado, quizá además de otros, el del norte, pues en los asedios se inutilizaban las puertas no necesarias, dejando las imprescindibles para una salida contra el enemigo que acampaba en el sur, o dar entrada al definitivo socorro como así fue con nuestro cronista como testigo.

De modo que para entrar en el Alcázar, donde ha sido hallado recientemente el magnífico capitel palaciego que tanto ilustra la importancia de dicho complejo, había que pasar primero por el puente de la Trinidad o puerta que fue de Huete, subir, con el re-

suello en la boca de hombres y animales, hasta la antepuerta, por caminos que más bien serían sendas sobre la roca viva, sin sombra alguna, dado que no había edificaciones, ni arbustos, ni árboles que evitasen que el posible enemigo se evidenciase largo tiempo ante sus defensas.

Una vez situados en la antepuerta nos encontraríamos el hipotético foso, y para salvarlo, el necesario puente que, como corresponde, sería levadizo.

Llegados a la "medina" había que atravesar el correspondiente foso intermedio (el tercero de los enumerados) para pasar al Alcázar, si es que vamos hacia el sur, o el otro intermedio, que se llamó de la puerta del Mercado, si vamos hacia el norte, hacia el Castillo.

Es sabido que las alcazabas comprendían el Alcázar con el gobernador, el Castillo con el ejército y la "madina" o "medina" con la variopinta población con sus baños, zocos y mezquitas. Toda la fortaleza amurallada y unida en la defensa, pero a su vez el Alcázar, el Castillo y la "medina" también estaban amurallados y eran independientes y autosuficientes.

"...y sobre él, - sigue narrando el cronista refiriéndose al foso que nosotros tomamos como centro de este trabajo - un parapeto fortificado..." y... "Sobre el parapeto que está encima del foso hay una gran torre de construcción antigua..."

Por lo tanto no he tenido más remedio que imaginármelos y plasmarlos como he podido: el foso, la puerta y su puente levadizo, el parapeto y una torre de armas tomar, aunque nunca podré saber si la he hecho suficientemente grande porque las construcciones defensivas de las gentes de aquel entonces eran descomunales.

Siempre tomando como referencia el foso entramos en el núcleo de este artículo recogien-

Primer aniversario del fallecimiento

Dña. María Luz ROMERO CONTRERAS "Maruli"

En su recuerdo se celebrará una misa en la Iglesia de Cáritas, el sábado 27 de octubre, a las 19,30 horas

Su hija Mariluz, familiares y amigos rezaremos juntos por su descanso

do la propuesta que hace Basilio Pavón al señalar como CORACHA "la galería subterránea del viejo Castillo árabe de Cuenca". (y sigue): "...que tenía en su parte septentrional un foso con escalones contruidos bajo tierra por los cuales se bajaba al río Júcar para la provisión de agua y para moler alimentos en los molinos que había en el río, y se volvía por los escalones con seguridad.

"Aunque no está escrita en ese texto la palabra gawraya, no cabe dudar de que dicha galería pasaría como una verdadera coracha subterránea, como la que existe en la fortaleza de Badajoz."

La versión de Huici es la siguiente:

"En el foso hay escaleras labradas bajo tierra, por las que se baja hasta el río para coger el agua de beber y para moler los alimentos en los molinos que hay sobre el río; y por las escaleras se vuelve con toda seguridad... y en lo más bajo de la escalinata, junto al agua en el río, hay una puerta recubierta de hierro dominada por la alcazaba."

Huici no dice que el río fuera el Júcar.

De modo que terminados los datos entramos de lleno en mi propósito de tratar de la: CORACHA DE CUENCA.

Primero he de señalar que disiento del Sr. Pavón porque siguiendo la traducción citada del Sr. Huici, la coracha la situó por "el lado sur de la ciudad", y que bajaba al río Huécar y no al Júcar como dice él. Bajaba al Huécar, digo, bordeando los precipicios hacia levante de la que luego fue Cuesta de San Martín, hasta el molino del mismo nombre.

¿Qué es una coracha?

No lo he encontrado en el Diccionario de la Lengua Española de la R.A.E. de 1992, tampoco en la Enciclopedia Universal Espasa

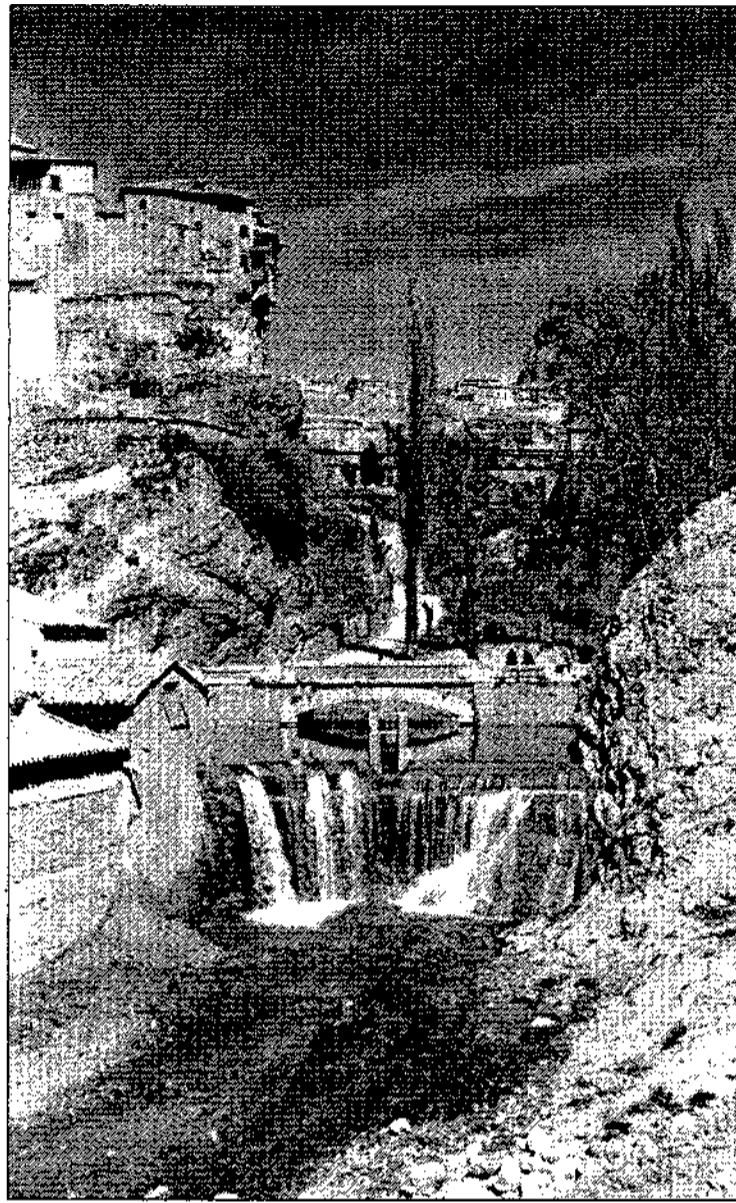

Presá del Molino de San Martín. Cuenca.

Calpe.

Las dos definiciones más cortas que he hallado son:

- "Coracha (término árabe que significa comunicación con el río)"

- "Coracha: muralla que, desde una fortificación, conecta con una torre avanzada, normalmente sobre un río, pozo o teso próximo."

Y la que creo más concreta, y autorizada:

- "Es el muro o espolón que, arrancando de la cerca urbana, avanzaba hasta una torre situada junto a la toma de agua - torre albarrana - con otras intermedias en ocasiones, que permitía a los sitiados proveerse a cubierto de tan principal elemento en caso de asedio"

Se entiende fácilmente que si el agua es necesaria para el hombre, cuando éste se establece en un terreno lo haga donde pueda acceder a ella. Si ahora hablamos de fortalezas y éstas son decisivamente más eficaces en lo alto de un cerro, ha de buscar la forma de, con la máxima economía y eficacia, bajar la muralla hasta el río. El que la galería de bajada sea soterrada o simplemente cubierta, no lo es todo, porque la alcazaba ha de impedir que el enemigo obstruya la toma de agua en el río, de ahí la necesidad de una torre terminal y la muralla que la una a la fortaleza.

Lo que acabo de indicar es, para el caso de Cuenca, más importante de lo que parece, pues siendo cierto que había una bajada soterrada hasta uno de nuestros ríos, hay que buscar el lugar preciso en el que pudiera establecerse la torre y llegar a la muralla, pues "en lo más bajo de la escalinata, junto al agua en el río, hay una puerta recubierta de hierro dominada por la alcazaba."

La precisión del cronista es

asombrosa pues dice "junto al agua en el río". Era frecuente, por elemental lógica, hacer pasar por una mina el agua del río hasta dentro de la torre por la protección absoluta que ello supone en la toma de agua. Pero ¿y la puerta? siempre hay una imprescindible puerta para que los sitiados puedan salir, aunque en este caso se nos dice que lo era, como veremos en otras corachas, para "moler los alimentos en los molinos que hay sobre el río".

Luego, amigos conocedores de Cuenca, os ruego que me busquéis el lugar en donde pudo haber un molino hasta el que se pudiera bajar la muralla.

Sabemos que un brazo amurallado bajaba coronando las rocas cortadas a pico sobre el Júcar. ¿Dónde está el molino al que pueda llegar la muralla que ha de hacerlo hasta "junto al agua del río"?

Si pensamos en el molino que luego fue de San Antón, veremos, primero, que la muralla de la puerta de Huelte o puente de la Trinidad no llega junto al agua, y, segundo, queda demasiado abierto a los ataques del enemigo.

Si nos situamos en el molino de San Martín veremos que, aparte de la evidente posibilidad que la muralla llegase hasta el agua o el agua hasta la muralla, está la de estar ubicado en una estrecha garganta rocosa, dominada en toda su longitud por la muralla y bajo los tiros parabólicos de la mangana del Alcázar.

Por lo que la coracha en lo que es ahora la bajada de San Martín y el molino del mismo nombre, tienen, a mi parecer, una lógica tan aplastante que es la que da fuerza y razón a este trabajo, que concluido está.

Francisco PIÑAS AMOR

PIÑAS

Movistar Plus

Programa de puntos

¿Sabe cuántos puntos tiene acumulados?

Consiga un móvil nuevo con el Programa de Puntos de Movistar Plus*

* Condiciones según Catálogo Programa Puntos Movistar Plus

Hnos. Becerril, 30 • 16004 CUENCA

Delegaciones: C/ Ramón y Cajal, 57
16004 CUENCA

C/ San Antonio, 6
02001 ALBACETE

Comercial telefónica
de Castilla la Mancha, S.L.

GRUPO **Unitec**

Con el Programa de Puntos de Movistar Plus, Vd. acumula puntos cada mes.

¿Sabía que puede canjearlos en Comercial Telefónica de Castilla la Mancha por un móvil nuevo? Venga y elija el terminal que más se ajuste a sus necesidades.

Distribuidor Oficial

Telefonica
Movistar

Atención al Cliente:
902 16 00 33

Opinión

Florencio Martínez Ruiz o su rica prosa sobre la platina

Juan Antonio Pérez Mateos (Escritor y periodista)

/// Esa sensibilidad, esa mirada se convertiría para Florencio Martínez Ruiz en un Júcar literario, cuando refresca su ánimo en la lírica y en el pensamiento"

Existe una prosa que no puede y no debe enterrarse en el mausoleo sepia de las hemerotecas; y que hay que rescatarla, por tanto, de esos anaqueles envueltos en el olvido tras el paso del tiempo. Es la prosa, rica y espontánea, que nace al calor ardoroso de la actualidad y se enfría una vez que el periódico deja de ser flor de un día. Borges hablaba de los "periódicos... (como) esos museos de minucias efímeras" y Walter Lippmann recordaba a los reporteros que "vuestras exclusivas de hoy envolverán el pescado de mañana".

El escritor Florencio Martínez Ruiz es mucho Cuenca y viceversa. Con su magia, la ciudad le ha enamorado y él la ha convertido en su musa, en una manera de vivir. Con esa orografía, con la mirada de esa estampa abstracta de la Naturaleza, surge la sensibilidad de Florencio y su pluma se convierte en un romance del viento en sus estancias de Torremangana, que es otra manera de entender la vida.

Esa sensibilidad, esa mirada se convertiría para FMR en un Júcar literario, cuando Florencio Martínez Ruiz refresca su ánimo en la lírica y en el pensamiento. Así, fruto de la actualidad, brotan los juncos de su prosa en las márgenes líricas de Jorge Manrique, o su pluma sueña a tañido de campana a la muerte de Blas de Otero, o derrame de estrofas su escritura por la episcopal Burgo de Osma, patria de Dionisio Ridruejo, lo mismo que con Leopoldo Panero en la maragata Astorga, o le cante salmos a César Vallejo, o siembre de ternura a "los hijos de la ira" de Dámaso Alonso.

Florencio ha esmaltado su camino vital de estas piedras preciosas, de versos y estrofas, como quien está seguro de que la palabra del poeta es la única que queda y permanece que diría Hölderlin. Además de estas lecturas convertidas en prosas, Florencio ha enriquecido su vida con el pensamiento, bien sea de Ortega o de Zubiri y, para colmo, se haya zambullido en los narradores de los años sesenta y setenta, todos ellos de primera línea, desde el barroquismo narrativo de Carpentier hasta el realismo mágico de García Márquez.

Sí, además, estos creadores -"pequeños dioses" como diría Julio Cortázar- le han abierto un universo tan distinto al escritor y periodista, FMR ha tocado, sentimentalmente, una gloria especial que sólo viven unos cuantos humanos, los ungidos por los dedos de los dioses.

Porque en la crítica a esas obras hay una creación compartida. El lector como el crítico escucha el eco del narrador y,

entre ambos, si la obra es buena, se establece una simbiosis, una corriente de empatía, un mundo que nos ofrecen y nos hacen más universales y más ricos sentimentalmente.

Todo este goce y gozo lo ha sentido FMR en esa creación espontánea y urgente que pide "la oración laica de la mañana", como definía Hegel a los periódicos, crónicas y críticas escritas con la celeridad que demanda la linotipia o, en nuestros días, el ordenador.

Una gavilla de artículos que ese "vicio nacional" -como diría el doctor Marañón del diario ABC-, llevaba a la placidez de los lectores del café de la tarde en el casino, o al lector del banco matinal y soleado del parque provinciano del domingo, "croasan" de las once, visión original del mundo, gracias a estos grandes personajes, compañeros de soledades y alegrías de FMR, que los ha cantado, a veces con la luz; otras con la sombra, según el aliento de

sus vidas o los adioses de las mismas.

No podía quedar relegada esa alegría a un camposanto de papel sepia. Hay prosas que hay que salvarlas de ese fuego frío del tiempo y dejarlas en las llamas de un libro.

Por eso, la tarea de María Victoria Caverio y Óscar Martínez Pérez es encomiable al rescatar esta prosa rica y sugerente, vibrante, de viento que habla de vidas y obras a lo largo de más de doscientas páginas; y la sen-

sibilidad de la institución con- quense de la Diputación para perpetuar esta escritura de un hijo preclaro, que ve el mundo a través de la magia de Cuenca, que la canta y la sufre como a una buena amante, que la coge con sus brazos literarios y la mece al compás del romance manriqueño del Júcar y el Huécar. Los cincuenta artículos de FMR están, afortunadamente, a salvo, lejos de la fugacidad de Lippmann o de ese museo borgiano "de minucias efímeras".

VII Festival de Otoño con CCM

Música
Orquesta Sinfónica Estatal de Kiev
Tchaikovsky: Obertura "Francesca de Rimini" y Sinfonía nº 5
CUENCA
30 de octubre de 2001. Auditorio Municipal, 20,30 h.
TARANCON
3 de noviembre de 2001. Casa de la Cultura, 20,30 h.

Ballet
CUENCA
Ballet Imperial Ruso
Rimsky-Korsakov: Sherezade · *Divertimento*: Escenas de ballet
Ravel: Bolero
9 de noviembre de 2001. Auditorio Municipal, 20,30 h.
Ballet del Teatro
Hermitage de San Petersburgo
Tchaikovsky: El lago de los cisnes
12 de diciembre de 2001, Auditorio Municipal, 20,30 h.

Opera
La Traviata
G. Verdi
CUENCA
15 de noviembre de 2001, Auditorio Municipal, 20,30 h.

Venta de entradas:
Cuenca: Servicio Televenta (Teléfono: 902 405 902)
en taquilla del Auditorio o en www.ccm.es
Tarancon: En las Sucursales de Caja Castilla La Mancha

CCM
Caja
Castilla
La Mancha
Obra Social
y Cultural

SINDICATOS RECLAMA LAS TRANSFERENCIAS DE POLÍTICAS ACTIVAS DE EMPLEO, PENDIENTES DESDE 1999

UGT pide un servicio público de empleo "que funcione"

El secretario general del sindicato en Cuenca, Miguel Blanco, cree que en las últimas reuniones en lugar de negociar "sólo se marea la perdiz"

T. Saiz
CUENCA

El sindicato UGT considera que el modelo de servicio público de empleo del INEM no atiende las necesidades de Castilla-La Mancha y reclama la transferencia de las políticas activas de empleo, "que debían ser una realidad desde enero de 1999", según recordó el secretario general del sindicato en Cuenca, Miguel Blanco.

El INEM tiene prevista hoy la inauguración de una nueva oficina de empleo en Toledo, con la presencia del secretario de Estado de Empleo, Eduardo Chozas, algo que UGT considera "irónico", en un proceso de transferencias que ya se demora casi tres años.

Para Miguel Blanco lo que está ocurriendo en nuestra región "es insólito", sobre todo desde que el nuevo ministro Juan Carlos Aparicio ocupa la

cartera de Trabajo. En este sentido, afirmó que con Manuel Pimentel las negociaciones fueron por buen camino, pero que actualmente hay altibajos y en la mayoría de las reuniones "se marea la perdiz en lugar de negociar las transferencias".

Esta situación preocupa al sindicato UGT, ya que según explicó Blanco, "está creando cierta incertidumbre entre los trabajadores, que se encuentran en una especie de paréntesis que no beneficia el desarrollo de sus funciones".

Para el responsable de UGT en Cuenca, "el actual INEM no es ningún referente a la hora de buscar empleo sino simplemente un órgano que presta servicio administrativo y que no garantiza la legalidad de los contratos".

Para el sindicato, el ideal de servicio público de empleo se-

ría un servicio propio de la Comunidad Autónoma, útil, público, cercano, gratuito y participado por los agentes sociales. Según Miguel Blanco, este servicio debería tener capacidad para atenderá las necesidades reales de las empresas y los trabajadores, integrar las políticas de empleo, garantizar los derechos de los ciudadanos, estar coordinado con los instrumentos de servicios públicos de empleo nacionales y europeos y fomentar la transparencia, la innovación y la publicidad en su actuación administrativa. En definitiva "un servicio público de empleo que funcione, y no lo que está ocurriendo", dijo.

Por otro lado, Miguel Blanco mostró su satisfacción por la renuncia del Gobierno a "imponer de forma unilateral" una reforma de la negociación colectiva



J. ROMERO

Miguel Blanco, secretario general de UGT en Cuenca.

Según explicó, el Gobierno ha tomado esta decisión tras la reunión mantenida entre el ministro de Trabajo, CEOE,

UGT y CC.OO. para alcanzar un pacto interconfederal que articule la negociación colectiva del año que viene.

**Comercial
telefónica**
de Castilla la Mancha, S.L.

GRUPO **UNITEC**

Hnos. Becerril, 30 • 16004 CUENCA

Delegaciones:

C/ Ramón y Cajal, 57
16004 CUENCAC/ San Antonio, 6
02001 ALBACETEAtención al Cliente:
902 16 00 33

Telefónica
CONSULTOR HOMOLOGADO

¿Quién ha dicho que Internet es lento?

LINEAS de ALTA VELOCIDAD



Especial para particulares y empresas que navegan habitualmente por Internet. Transforma las líneas telefónicas convencionales en líneas de alta velocidad. La navegación por la red alcanza una rapidez asombrosa. Con la TARIFA PLANA, puede conectarse por tiempo ilimitado desde

6.500
Ptas/mes

Infórmese en Comercial Telefónica de Castilla-La Mancha

ASUNTOS COMUNITARIOS ARRANQUE DEL PROGRAMA DE ATENCIÓN A LA POBLACIÓN INMIGRANTE EN TARANCÓN

Merced a esta Semana de la Interculturalidad que se desarrolla en Tarancón, el conjunto de la población tiene la posibilidad de conocer a través de

un amplio abanico de actividades la cultura y el modo de vida de pueblos de diferentes países. Para ello se desarrollan talleres de diversos contenidos

y prácticas que identifican a otras culturas y que imparten monitores conocedores del modo de vida de ciudadanos de varios países, a los que avala su

experiencia desde el trabajo realizado a través de ONGs y organizaciones sindicales. Está incluida en el marco del Programa de Atención a Inmigrantes.

Absorbiendo "la riqueza de lo distinto"

Numerosas personas de distintas edades participan en las II Jornadas Interculturales

CHARO ALCÁZAR
TARANCÓN

Se enmarca dentro del Programa de Atención a la Población Inmigrante que ha puesto en marcha la Concejalía de Asuntos Comunitarios a través de los Servicios Sociales Municipales y en ello se está inmerso a lo largo de toda esta semana con la implicación de ONGs, fundaciones y organizaciones sindicales.

Hasta el fin de semana Tarancón desarrolla las II Jornadas Interculturales con un variado abanico de actividades dirigidas a la población en general. Las mismas están contando con una interesante participación pro grupos que las siguen en distintos escenarios, como son la Casa de Cultura, el colegio "Gloria Fuertes", el IES "La Hontanilla" y el pabellón "Peña El Águila".

En horarios que se localizan tanto por la mañana como por la tarde, a los talleres que están teniendo lugar desde el lunes vienen acudiendo grupos de escolares de Primaria, de Secundaria, de mujeres, de alumnos del Centro de Educación de Adultos que desarrollan dinámicas artísticas de reflexión, literarias, deportivas, como medio de conocimiento de otras culturas y otros modos de vida propios de diferentes países.

Estos talleres vienen siendo impartidos por monitores y personal cualificado que cuentan con la experiencia de haber vivido o ser oriundos de otros países, lo cual significa una garantía para ser transmisores de otras culturas, ayudar a entenderlas y enriquecer a quienes son receptores de sus vivencias.

Para ello, en la organización se ha contado el Movimiento por la Paz, el Desarme y la Libertad en Castilla-La Mancha (MPDL), la asociación América-España Solidaridad y Cooperación (AESCO), CRuz Roja Española desde su Asamblea Local de Tarancón, la Unión Provincial de Comisiones Obreras de Cuenca y la Fundación CIPIE, además del Centro de Educación de Personas Adultas de Tarancón. A todas ellas las avala su conocimiento en materia de derechos humanos y en el caso de AESCO se cuenta con su implicación directa en el Programa de Inclusión de Inmigrantes en Tarancón que viene financiado a



Ayer tarde se desarrollaba en la Biblioteca Municipal un taller de azulejos de estili árabe.

CH. A.



El taller de pintura oriental, otra actividad de uno de estos días.

CH. A.

través del II Plan Regional de Integración Social de la Junta de Comunidades de Castilla-La Mancha (PRIS).

Como telón de fondo de los talleres y organizada por AESCO y CIPIE, en la Casa de Cultura se muestra una exposición fotográfica titulada "Países del Mundo", en torno a la cual practicar varias

dinámicas.

Los talleres que se están desarrollando giran en torno a actividades de cerámica, cuentacuentos, animación a la lectura, aplicación de hena, pintura, deportes, azulejos árabes, internet y solidaridad, teatro, además de sesiones de videoforum.

Para el fin de semana se ha

programado llevar a cabo un festival que incluye danzas de Ecuador, música Raï del Magreb, flamenco, música de África, de Europa Oriental y de Colombia.

La Casa de Cultura será el sábado y el domingo por la tarde el escenario del mismo. Igualmente albergará una muestra de artesanía y gastronomía.



También están teniendo lugar dinámicas en torno a la mujer.

CH. A.

Objetivo: evitar la xenofobia desde el conocimiento

CH. A.
TARANCÓN

El objetivo de estas jornadas lo explicaba la animadora sociocomunitaria del Centro Social, Susana Fernández. Sostenía que no es otro que el de concienciar a la población de la existencia de diferentes grupos y culturas con los que hay que acostumbrarse a convivir.

El fin último de ello es "evitar actitudes xenófobas desde el conocimiento de culturas y pueblos distintos". Para ello se han orientado estas jornadas al conjunto de la población taranconesa desde los sectores de infancia a las personas adultas contando con el Centro de Profesores y los servicios de la Casa de Cultura.

El punto de arranque de estas jornadas iba a ser la presentación oficial del "Programa de Atención a la Población Inmigrante" fechada para el pasado lunes. Pero también en el aplazamiento de este acto ha influido la sucesión de acontecimientos derivados del incendio de magnitud declarado en la industria cárnica "Incarlopsa".

Se trata de un programa municipal financiado por el PRIS de la Junta de Comunidades en el que el Ayuntamiento aporta el 35% para su desarrollo.

Las acciones a afrontar desde el mismo tienen que ver con procesos de regularización, asesoramiento legal, vivienda, formación para el empleo, derechos y deberes e información sobre recursos comunitarios relativos a educación, sanidad, servicios sociales, disponibles en Tarancón.

OTRAS CONSECUENCIAS DEL INCENDIO DE "INCARLOPSA" UN RESTAURANTE ANEXO CON LA ACTIVIDAD PARALIZADA

Andrés Martínez: "vimos que ésto volaba"

La familia estaba durmiendo en su vivienda situada sobre el restaurante

CHARO ALCÁZAR
TARANCÓN

Si hubo alguien que sin estar vinculado a la industria cárnica que en parte ardió el pasado fin de semana a quienes sobresaltó y sobrecogió el incendio fue a la familia de Andrés Martínez.

El propietario del restaurante anexo a las instalaciones calcinadas del matadero, su esposa e hijos vivieron desde los primeros instantes una situación de tensión extrema ante el riesgo que representa el hecho de residir y tener su negocio "pared con pared" de una edificación envuelta en llamas y conteniendo depósitos de sustancias inflamables.

A la familia Martínez el incendio de "Incarlopsa" les sorprendió durmiendo en la vivienda que habitan justo encima del restaurante.

Cuando advirtieron que el fuego se había declarado en el interior de las instalaciones del matadero "estaba lejos, pero en poco tiempo vimos que las llamas estaban aquí". Y es que observado desde el frontal del establecimiento hostelero el espectáculo de llamaradas y humo creaba confusión sobre si procedían del matadero o ya habían alcanzado el restaurante desde su parte trasera (la zona destinada a almacén y comedor).

Ya fuera de la casa la tensión crecía por momentos en el seno de esta familia. Su casa, su negocio, el trabajo de mucho tiempo y el futuro de su medio de vida corría peligro.

Las consecuencias personales de esta situación de alto riesgo para el patrimonio de la familia Martínez se tradujo en los momentos en que el incendio había cobrado virulencia en el ataque de ansiedad que sufrió la esposa de Andrés Martínez, quien fue atendida en el lugar por los servicios sanitarios y evacuada a casa de un familiar con el correspondiente tratamiento de fármacos para aliviarle el proceso de ansiedad que se apoderó de ella.

La hija del matrimonio, de once años de edad, también sufría transcurridos los primeros días del incendio las secuelas del amenazante siniestro. La pequeña "está traumatizada", manifestaba su padre y le era difícil conciliar el sueño aún presa del pánico vivido en la fatídica madrugada del domingo.

Otras consecuencias sufridas por el "Restaurante Martínez" se traducen en daños materiales que evidencian algunas grietas en la zona del comedor, la techumbre del edificio invadida por nu-



Andrés Martínez mostró al presidente Bono los daños sufridos en su restaurante (i). Todavía el martes se actuaba en las zonas del matadero colindantes con el restaurante y un taller (d).

merosas chapas desprendidas de la estructura del matadero sobre las uralitas del tejado y los posible efectos posteriores que puedan derivarse de la ingente cantidad de agua que recibió el establecimiento y la vivienda particular en las labores de extinción. Andrés Martínez apuntaba a posibles agrietamientos de la estructura una vez que desaparezca la humedad.

Todo ello ya está teniendo una incidencia inmediata sobre la actividad de este establecimiento hostelero situado en la antigua travesía de la N-III.

Por el momento, el servicio de restaurante no se podrá reactivar en un tiempo, ya que el comedor ha quedado inutilizado ante el riesgo que presentan los daños en su estructura y eso representa pérdidas para el negocio. Para empezar, el mismo lunes el Restaurante Martínez tenía concertado un servicio de comidas para todo un autocar cuyos viajeros acudían a Tarancón a realizar un curso en "Urbifuego". A ello se unen varias cenas concertadas que han tenido que ser aplazadas.

Esto supone que la actividad del negocio se reduce al 50% y representa, lógicamente, "perder clientela".

Andrés Martínez no podía precisar en cuánto tiempo podría ver reanudada al cien por cien la actividad de su negocio. Ahora se abre un paréntesis en el que hay que pensar en "desescombrar y desmontar el tejado de uralita afectado por las chapas ardiendo que han caído del matadero", algunas directamente sobre la débil cubierta del patio interior y la azotea de la vivienda particular.

Atrás quedaron esos momentos difíciles en que esta familia veía zozobrar su negocio y su casa,

en los que "vimos que esto volaba" y así lo parecía por instantes de no haber sido por los trabajos de las numerosas dotaciones de los servicios de extinción. Y es que como aseguraba el propietario del Restaurante Martínez "el fuego aquí era mucho y se escapa de las manos".

Pero por si el susto desde la medianoche del sábado y toda la madrugada del domingo no había sido suficiente para ellos, el martes vol-

vía a cundir en su casa al reavivarse sobre las diez de la mañana uno de los puntos calientes que aún quedaban en la zona siniestrada y que fue sofocado por los efectivos del parque de bomberos.

Ahora, como a otros muchos afectados por este siniestro, a la familia Martínez sólo le queda esperar y dejar que el tiempo y las mejoras que se imponen en el edificio de su propiedad restablezcan la normalidad en su negocio y en su casa.

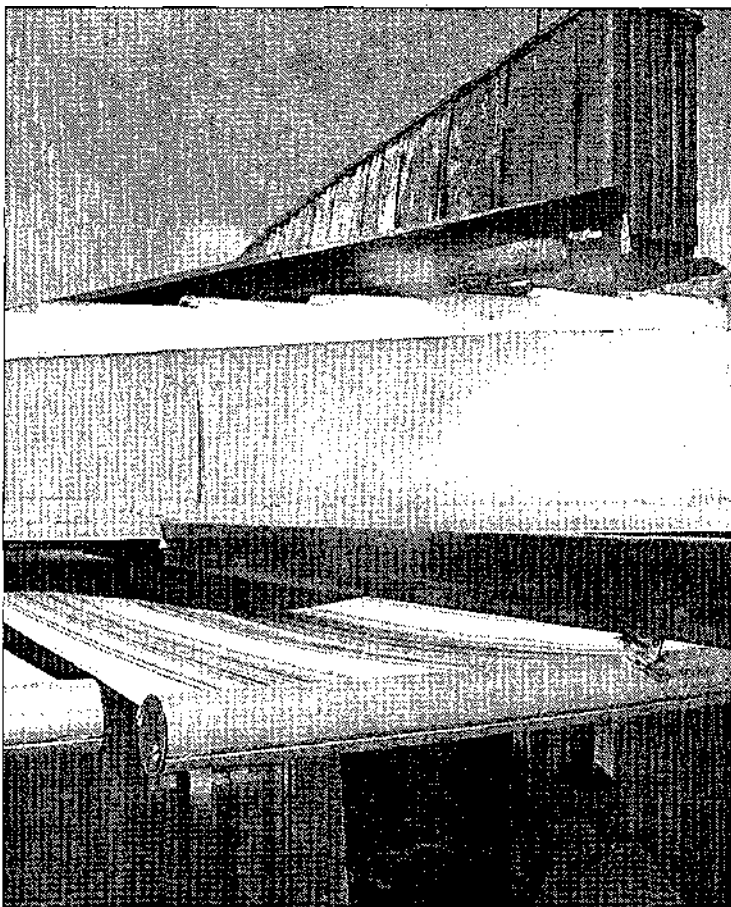

Sobre la casa de los Martínez, pared con pared a la industria, cayeron estructuras metálicas del matadero durante el incendio.

UCLÉS

Este fin de semana, II Jornadas de la Orden de Santiago y la Villa de Uclés

CH. ALCÁZAR

El municipio de Uclés se dispone este fin de semana a acoger las que serán las II Jornadas de la Orden de Santiago y la Villa de Uclés que organizan conjuntamente la Asociación Cultural "Urcela", la Orden de Santiago y el Seminario Menor.

El Monasterio, actual seminario Menor y se de esta Orden Militar será el marco donde tengan lugar estas jornadas durante las tardes de mañana sábado y del domingo.

A las seis de la tarde del sábado se ha previsto que se inicien las mismas, empezando por la presentación de un polidíptico sobre "Jorge Manrique". Será algo que corra a cargo del autor del mismo, Víctor de la Vega.

Esta primera jornada se completará con una conferencia cuyo contenido girará en torno a las mujeres de la Orden bajo el título "Las Freiras de Santiago en la Edad Media: entre la política y la espiritualidad". Correrá a cargo de Milagros Rivera Garretas, profesora titular de la Universidad de Barcelona y a su vez autora de "La Encomienda, el Priorato y la Villa de Uclés en la Edad Media".

El broche final de estas jornadas culturales vinculadas a la tradición santiaguista de la Uclés y su Monasterio son emblemático lo pondrá un concierto de música clásica.

Repertorio

Estará ofrecido por el Grupo de Cuerda "Terramar" que interpretará obras de Gabriel Fauré, Héctor Villalobos, Francesco Molino, Lco Bronwer, Claude Debussy, Isaac Albéniz, Astor Piazzolla e Igesia de Uclés.

El mismo comenzará a las cinco y media de la tarde y una hora después serán clausuradas estas jornadas.

Para su desarrollo se ha contado con la colaboración de la Diputación de Cuenca desde su Área de Cultura, el Ayuntamiento de Uclés y el Seminario Menor, la asociación ADESIMAN a través del programa PRODER, la Junta de Comunidades y la Caja de Castilla-La Mancha.

AGRICULTURA CREEN QUE SATISFACE UNA ANTIGUA DEMANDA DE LOS AGRICULTORES

UPA aplaude el convenio de caminos rurales

Al convenio ya se han adherido 147 municipios y prevé la inversión de 480 millones de pesetas

EL DÍA
CUENCA

La Unión de Pequeños Agricultores y Ganaderos (UPA) de Cuenca valoró positivamente el convenio para la mejora y conservación de los caminos rurales, firmado recientemente por la Junta de Comunidades y la Diputación Provincial de Cuenca, ya que satisface una antigua reivindicación de los agricultores conquenses y permitirá una agilización de los problemas presupuestarios de los municipios.

El convenio, vigente hasta el año 2003 y al que se han adherido ya 147 municipios conquenses, prevé la inversión de 480 millones de pesetas, 400 de ellos aportados por la Junta y 80 por los distintos ayuntamientos.

La UPA ha propuesto a la Diputación y a la Junta la creación de una ordenanza reguladora de los caminos rurales, una propuesta que ha sido acogida también de forma satisfactoria por las dos instituciones. El delegado de la Junta en Cuenca, José Luis Martínez Guijarro, indicó que se podrían establecer sanciones para todos aquellos que hagan un mal uso de los caminos rurales de la provincia.

Con respecto al convenio de mejora de los caminos, Martínez



Un momento de la reunión mantenida en la sede de UPA.

Guijarro apuntó que es un proyecto exportable a otras provincias de la región, e incluso a la mayoría de las provincias españolas, y que la experiencia que se va a tener en Cuenca se va a poner a disposición de todas las instituciones que quieran adoptar acuerdos similares.

El plazo de adhesión a este convenio acaba el próximo día 30 de octubre, y desde la Diputación

se tiene la seguridad de que se unirán a él los 239 municipios conquenses.

Reunión de trabajo

Dentro de la ronda de trabajo con las asociaciones agrarias de la provincia que el Presidente de la Diputación, Luis Muelas, Martínez Guijarro y el Delegado de Agricultura, José Carricondo, están realizando para explicar los

detalles del convenio se reunieron ayer con los representantes de UPA de Cuenca.

Tanto Muelas como Guijarro recogían de forma positiva la propuesta de la organización agraria al considerar fundamental que los ayuntamientos "contribuyan de esa forma a la conservación de los caminos e incluso se prevengan sanciones, si es necesario, para el mal uso de los mismos."

AGRICULTURA

CCM y ASAJA firman un convenio de colaboración

EL DÍA
CUENCA

CCM y ASAJA han firmado un convenio de colaboración por el que la primera entidad financiera de nuestra región pone a disposición de los agricultores y ganaderos asociados a la organización Agraria en Castilla La Mancha un total de 10.000 millones de pesetas destinados a la modernización y mejora de las explotaciones agrarias, mediante condiciones ventajosas de precio y de financiación, operaciones de campaña y otra serie de inversiones.

El acuerdo ha sido suscrito hoy en Toledo por el Presidente de CCM, Juan Pedro Hernández Moltó y el Secretario General de ASAJA de Castilla-La Mancha, José María Fresneda, con el objetivo de facilitar al sector agropecuario los canales necesarios para el fomento de su actividad.

Los 40.000 asociados acreditados por ASAJA en Castilla-La Mancha podrán acceder a líneas específicas de información, asesoramiento y formación, así como a especiales condiciones de financiación.

En este sentido, CCM pone a disposición de los socios de esta Organización una línea de financiación propia para atender los gastos de siembra, recolección y alimentación del ganado, al margen de los créditos de campaña oficiales; anticipos de subvenciones, préstamos para inversión en activos fijos con garantía personal e hipotecaria, descuentos comerciales y ventajas en las operaciones de comercio exterior.

Como novedad respecto a los convenios anteriores CCM emitirá la "Tarjeta Afinity CCM-ASAJA" destinada a todos los asociados de esta Asociación Agraria como medio alternativo al pago en efectivo. Además Caja Castilla La Mancha hará posible que todos los asociados de ASAJA puedan acogerse al "Plan de Pensiones Individual ASAJA", con la intención de que puedan complementar de esta forma el sistema público de pensiones.

Con la firma de este convenio, que tiene un periodo de vigencia de un año, ambas entidades demuestran una vez más la estrecha colaboración que mantienen desde 1992 y se pone de manifiesto un apoyo decidido al sector agrario de nuestra región.

Tanto Caja Castilla-La Mancha como ASAJA de Castilla-La Mancha han mostrado su satisfacción por el desarrollo de este convenio.

ECONOMÍA PARA PEDIRLE PARTICIPAR EN LOS FOROS DE DEBATE ECONÓMICO DE LA REGIÓN

Bono recibe a FECMES, OPA y UCAMAN

EL DÍA
CUENCA

Los presidentes y directores de la Federación Empresarial de Economía Social de Castilla-La Mancha (FECMES), Organización de Profesionales Autónomos (OPA) y la Unión de Cooperativas Agrarias de Castilla-La Mancha (UCAMAN) serán recibidos en audiencia hoy, por el presidente del Gobierno regional, José Bono, para trasladarle la necesidad de que el Ejecutivo autónomo conceda participación y representación en los distintos foros de debate económico que existen en la región (Pacto Industrial, Acuerdo Regio-

nal por el Empleo...) a estas otras realidades empresariales que encarnan cada una de las organizaciones a las que representan.

La reunión, que se produce a instancias de las tres organizaciones, servir para exponer al presidente de Castilla-La Mancha la conveniencia de que los colectivos de economía social de la región (cooperativas de trabajo asociado, cooperativas agrarias, sociedades anónimas laborales, etc.) y profesionales autónomos y las miles de empresas que conforman puedan canalizar de forma adecuada sus necesidades y propuestas y participar directa-

mente en la toma de decisiones en aquellos asuntos que les conciernan.

Tanto como FECMES como OPA y UCAMAN consideran que el tejido empresarial de Castilla-La Mancha es tan diverso como la presencia de organizaciones de distinta naturaleza lo demuestran, por tanto, es una grave equivocación incurrir en el error de considerar que una única organización, hasta ahora con presencia activa y capacidad de decisión en esos escenarios de debate, puede erigirse en la exclusiva representante del espectro empresarial.

La reivindicación de profesionales autónomos, cooperativas agrarias y sociedades laborales se ve reforzada desde el momento en que el Gobierno regional ha continuado manteniendo una actitud que en nada favorece a la especificidad de la economía social de nuestra Comunidad Autónoma y que se traduce en la falta de equidad en el reparto de las ayudas para formación procedentes del Fondo Social Europeo (FSE) o la exclusión de estos agentes sociales de los órganos con capacidad de decisión del futuro Instituto de Promoción Exterior de Castilla-La Mancha.

INFRAESTRUCTURAS DENTRO DE LA ADHESIÓN AL CONSORCIO 112

Motilla se adhiere al arreglo de caminos

En sus inicios sólo se contempló en el Consorcio 112 la extinción de incendios y de emergencias

ÁNGELA MORENO
CORRESPONSAL

El alcalde de Motilla del Palancar, José María Toledo, convocó a los medios de comunicación para informarles de su entrevista con el subdelegado del Gobierno, de la que ya dimos cuenta ayer, y de la celebración de un Pleno extraordinario, que tuvo lugar el pasado lunes, 22 de octubre, por la mañana. El motivo principal era la aprobación de la adhesión al Consorcio 112 en lo que respecta al mantenimiento de caminos, necesaria antes del 25 de octubre. Motilla fue uno de los miembros fundadores del Consorcio 112, junto con Cuenca y Tarancón. En sus inicios solamente se contempló la extinción de incendios y emergencias, pero como se ha ampliado el objeto social de este consorcio, la localidad también participa en ese punto. La adhesión al Consorcio para el arreglo de caminos fue aprobada por unanimidad.

Otro punto del orden del día que contó con la aprobación unánime, se refería al arrendamiento de la cafetería de la Casa de la Cultura. Este local ha permanecido cerrado mucho tiempo porque nadie se interesaba por su explotación. Finalmente ya hay alguien que quiera hacerse cargo del mismo.

A continuación se presentó a la consideración del Pleno una modificación de crédito, la número 2 de 2001. En palabras del alcalde a los medios de comunicación, "a estas alturas una modificación de créditos es más una modificación de ajuste. Se trata de compensar partidas que han quedado bajas de presupuesto con otras partidas que tienen dinero de sobra". Esta modificación de créditos tiene un valor total de aproximadamente treinta millones de pesetas y se aprobó con el voto en contra del Grupo Popular y la abstención de Izquierda Unida.

El último punto del orden del día contemplaba la indemnización a los concejales que no están liberados por su asistencia a mesas de contratación, negociaciones con el personal, contratación de obras, et-

cétera.

"Entendemos que los concejales que no están liberados pierden unas horas, incluso días enteros de trabajo y eso debe ser indemnizado, como es lógico", afirmó Toledo quien agregó que "esto no se había regulado nunca en el Ayuntamiento de Motilla. Por unanimidad de todos los grupos políticos se ha establecido que las indemnizaciones sean las mismas que por asistencia a las diferentes comisiones, es decir, 3.500 pesetas si les ocupa la mañana y 7.000 cuando el asunto se prolongue durante todo el día".



Imagen de la plaza del Ayuntamiento de Motilla del Palancar.

ARCHIVO

Somos los primeros con los que podrás hacer tus propios planes

P

Plan de Pensiones MujerXXI

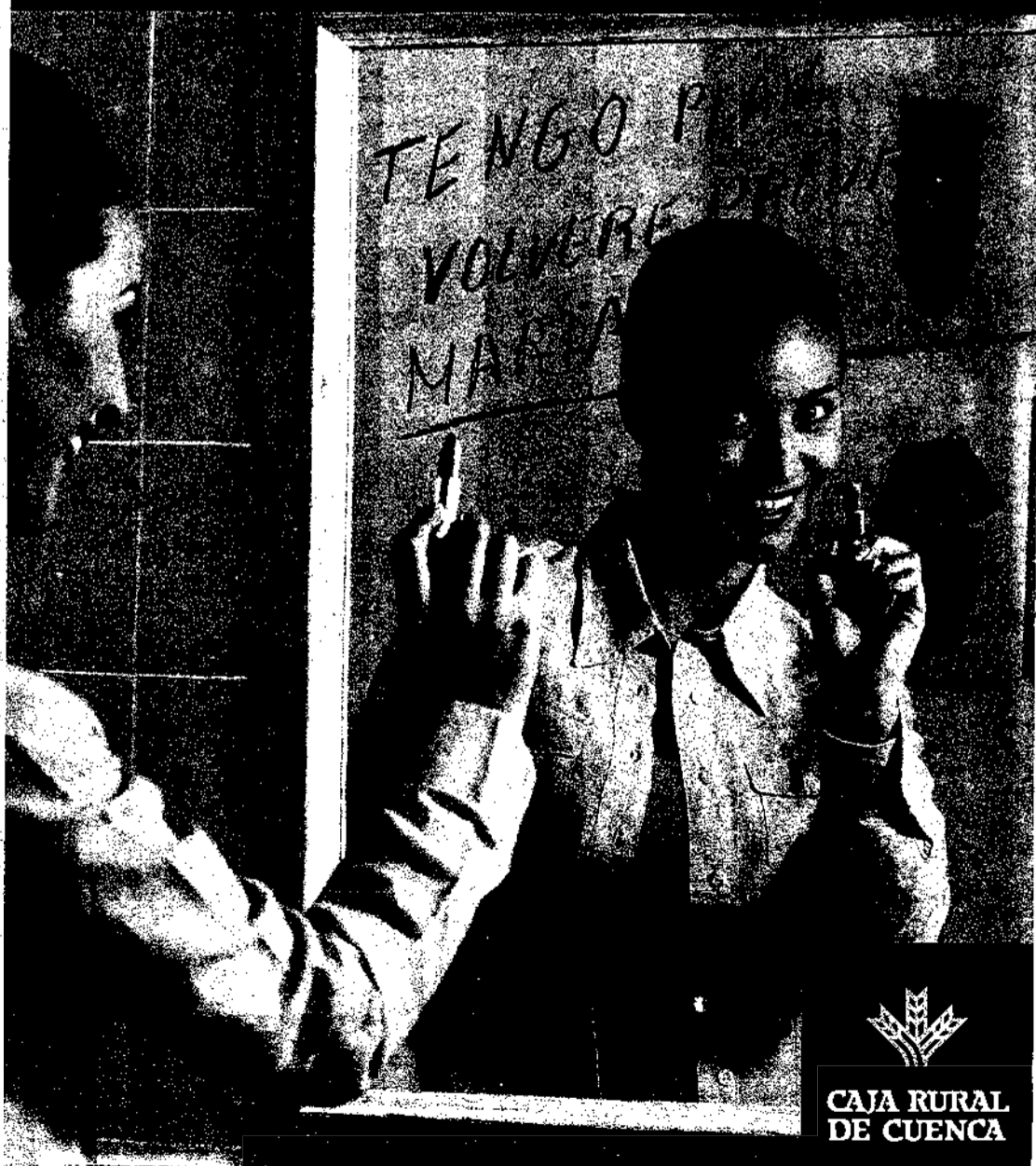

POLÍTICA

El PSOE celebra las II Jornadas de Política Municipal para Alcaldes y Concejales

EL DÍA
CUENCA

El Partido Socialista de Cuenca celebra mañana las II Jornadas de Política Municipal para Alcaldes y Concejales Socialistas de la provincia, con el lema 'Los retos de los Socialistas en los ayuntamientos de la provincia de Cuenca (1999-2003)', según han informado fuentes del partido. El acto contará con la participación del presidente de la Junta de Comunidades de Castilla-La Mancha, José Bono, además del secretario general del PSOE de Cuenca, Máximo Díaz-Cano. Dichas jornadas se celebrarán en la Sala Fermín Caballero del Aulario de la Universidad de Castilla-La Mancha.

DÍAS DE OTOÑO EN VALDECABRAS ESTÁ ORGANIZADA POR LA ASOCIACIÓN CULTURAL CINCO RÍOS CAUDALES

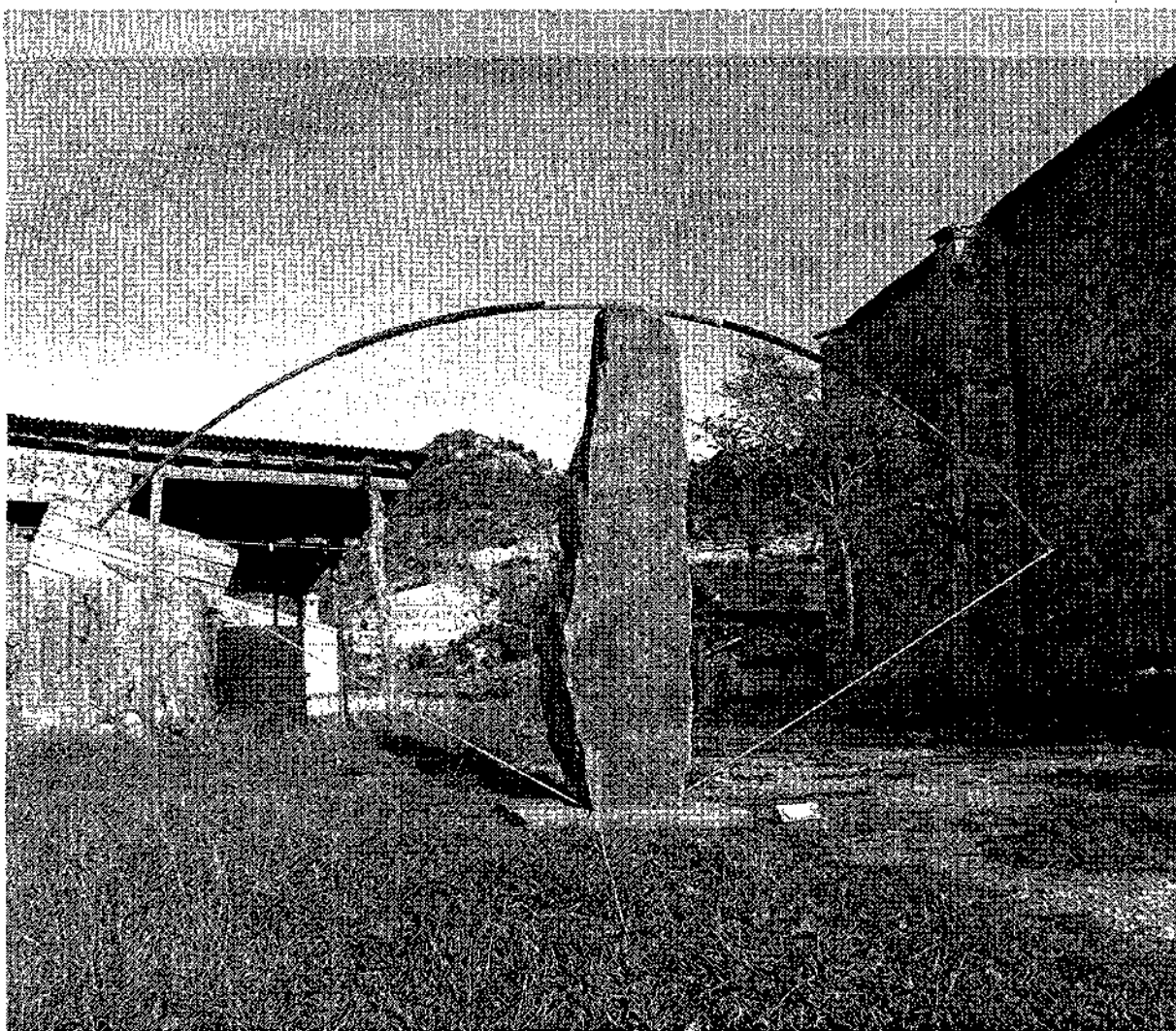

"Arco", de Vicente Marín, podría adornar una de las rotondas que se están construyendo en Cuenca.

M. M. CASADO

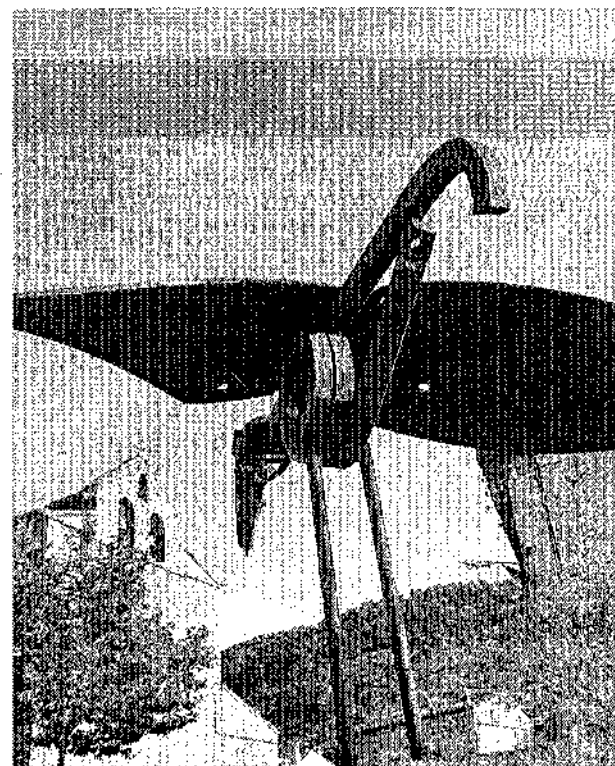

"Buitre leonado", de Alicio Redondo.

M. M. CASADO

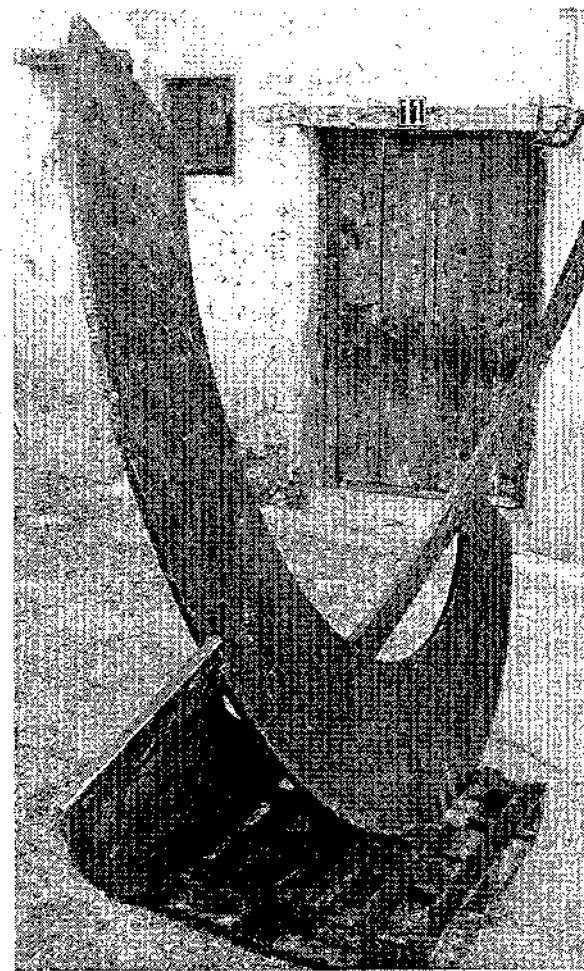

Escultura titulada "Encuentro", de Lorenzo Redondo.

M. M. CASADO

Valdecabras llena sus calles de arte

Más de una veintena de artistas se dan cita en la pedanía conquense hasta el próximo domingo

J.L.M.S.
CUENCA

Valdecabras reivindica con arte en sus calles una llamada de atención, un alto en el camino. Valdecabras, el barrio conquense enclavado en la sierra a tan solo dieciséis kilómetros de la capital, ha llenado de esculturas, poesías y pinturas sus locales y rincones en la tercera muestra de "Días de Otoño" dando, si cabe, un aire más mágico e interesante y sorprendiendo en cada recodo.

La asociación cultural Cinco Ríos Caudales, organizadora de este evento bianual, ha logrado reunir un conjunto de artistas no sólo conquenses sino venidos de otras provincias de Castilla-La Mancha y de otras comunidades cercanas como Madrid. Entre ellos se encuentran los escultores Vicente Marín, Tomás Bux, Vi-

cente García "CENTE", Ángel V. Jiménez o Joan Crusach, ..., los pintores Víctor de la Vega, Miguel Ángel Moset, Carlos Codes, Javier Turrado, Adrián Navarro, Nicolás Sahuquillo, José María Lillo y Óscar Pinar, entre otros muchos además de una serie de buenos fotógrafos. Todo "envuelto" en poesías y canciones populares que, pegadas en paredes, fuentes o bancos, guían y advierten a los vecinos que pasean por las diversas calles de la pedanía conquense: "Cuando paso por tu puerta/ tu madre de mete adentro/ ya no se acuerda tu madre/ cuando tenía tu tiempo".

Visitantes

El responsable de la exposición, Antonio Jiménez Martínez, reconoce que la asistencia a la exposición está siendo



Antonio Jiménez, responsable de la exposición.

M. M. CASADO

• "Arco", de Vicente Marín, ha causado una magífica impresión en todos los visitantes

muy numerosa a pesar de un pequeño fallo en el programa ya que en éste figura como fecha de inauguración el sábado 28 cuando en realidad fue el pasado día 20. "Queremos que sea una exposición de ámbito regional", explica Antonio, "que vengan cada dos años escultores de toda Castilla-La Mancha, aunque esto es muy difícil porque no suelen tener obra grande para el exterior a no ser que sea de encargo.

• Las calles se han llenado de poesía, pintura y grandes esculturas, aunque también hay habilitadas tres salas

Además, si hay alguno que tiene le cuesta mucho el transporte y las autoridades hasta ahora no han colaborado mucho". Por este motivo, se exponen en las calles varias esculturas originales y de gran tamaño y, además, se han habilitado tres salas en el pueblo para mostrar las pequeñas esculturas y pinturas. Por estas salas ya ha pasado un buen número de visitantes aunque se espera que el "plato fuerte"

llegue el fin de semana, por lo que permanecerán abiertas tanto por la mañana como por la tarde el sábado y el domingo. Luego, el lunes, la mayoría de las esculturas irán desapareciendo paulatinamente de las calles de Valdecabras.

Una escultura para una rotonda

Por otro lado, Antonio Jiménez señala que dado el éxito que ha tenido la escultura titulada "Arco" de Vicente Marín va a concertar una reunión con responsables municipales del Ayuntamiento de Cuenca para que éste adquiera la obra y pueda exhibirse en una de las muchas rotondas que se están construyendo en la capital conquense.

SAN CLEMENTE PARA CREAR PROYECTOS EDUCATIVOS CONJUNTOS

La localidad ingresa en 'Ciudades Educadoras'

El municipio podrá ser el primero de la provincia de Cuenca en desarrollar este proyecto educativo

EL DÍA
CUENCA

La conveniencia de que municipios y ciudades pertenezcan a la Asociación Internacional de Ciudades Educadoras beneficia a los mismos ya que pueden ser parte activa en el conjunto de pueblos y ciudades que con una filosofía común permita formular proyectos educativos conjuntos, razón por la cual el ayuntamiento de San Clemente ha aprobado el ingreso en la asociación, informaron ayer fuentes del consistorio.

Estos proyectos basados esencialmente en la educación y formación permanente de las personas, se pueden formular en base a los principios de la carta de Ciudades Educadoras.

Ello permite que todos estos municipios que se integren en esta asociación internacional puedan beneficiarse de informaciones y participar en las demandas de otros organismos como la UNESCO, Comisión Europea, etc., incorporando a sus programas proyectos experiencias y aportaciones educativas que se podrán dar a conocer mediante Web y otros medios de comunicación.

Los municipios y ciudades educadoras son aquellos que tienen una nueva manera de entender la ciudad desde su función social y la educación. Desde aquí se podrán llevar a cabo proyectos comunes desde los ayuntamientos, colegios y diferentes sectores de la población de manera que todos asuman una responsabilidad integral en el aspecto educativo.

Aprender a convivir

Uno de los objetivos comunes para los ciudades o municipios educadores es el de 'Aprender a convivir', a través de proyectos cooperativos dentro de actividades culturales y deportivas, participación en diversas actividades sociales, acciones humanitarias y de ayuda a los más desfavorecidos entre otros.

Estos municipios estarán representados por gobiernos locales que se agrupan con el fin de trabajar conjuntamente en todo aquello que mejore la calidad de vida de todos sus habitantes, a partir de su implicación activa en el uso y en la evolución del propio municipio o ciudad.

Así, el Ayuntamiento sanclementino con el informe favorable de la Comisión de Cultura, tomó acuerdo plenario y por unanimidad se manifestó el deseo de adherirse a la Carta Magna de Ciudades Educadoras y así cumplir los principios de la misma, solicitando el ingreso de este municipio en dicha asociación internacional, con el fin de participar activamente en sus canales de debate e intercambio incorporando a su vez en el Banco Internacional de Documentos sus programas y experiencias.

Son muchos los países que ya pertenecen a esta Asociación pero según palabras de su Alcaldesa, Herminia Esteso Carnicero, "seríamos de los primeros pueblos dentro de nuestra provincia en llevar a cabo este proyecto tan interesante dentro del mundo de la Educación".

El coste económico para el Ayuntamiento, de este proyecto sería muy pequeño, ya que está calculado en unas cuarenta mil pesetas al año. Este permitiría no sólo llevar a cabo actividades conjuntas desde el Ayuntamiento con otras instituciones como colegios, C.P.R.s y asociaciones.

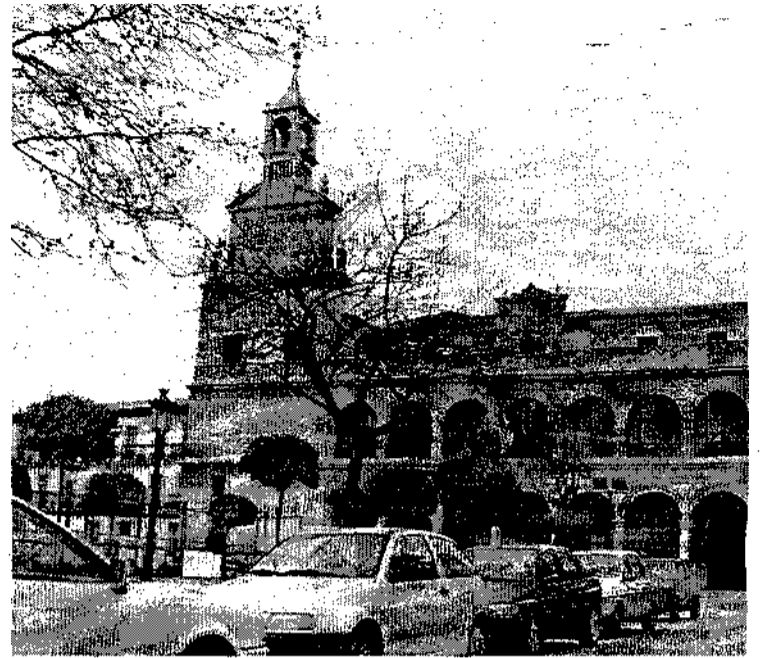

Fachada del ayuntamiento de San Clemente.

ARCHIVO

ECONOMÍA Y EMPRESAS

Subsector de Información Financiera DE CASTILLA-LA MANCHA

EL CAMINO MAS CORTO PARA ESTAR AL DÍA EN CASTILLA-LA MANCHA



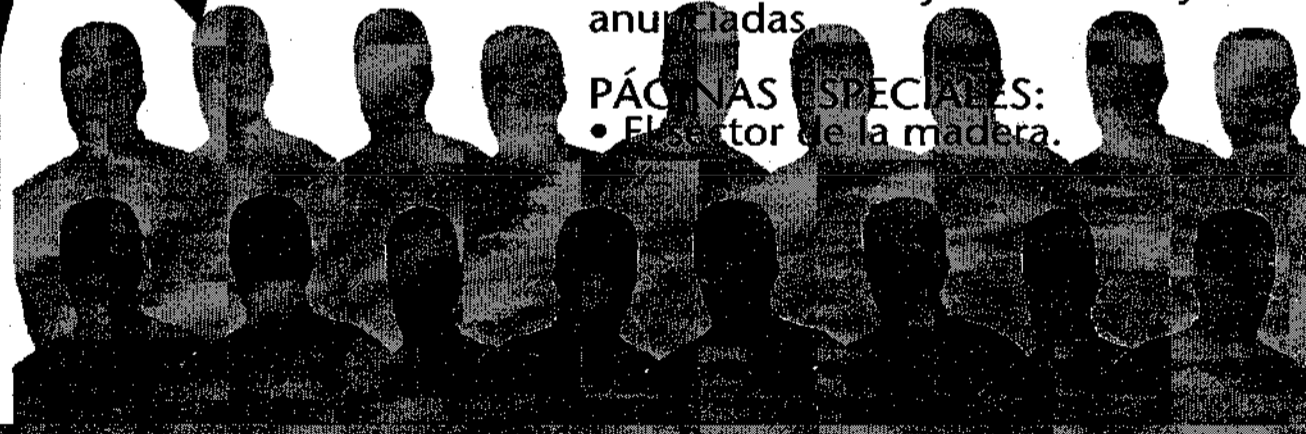



Esta semana ...

SECTORES:

- El Consorcio de la Termoarcilla sale en defensa de este producto de construcción.

EMPRESAS:

- Rápida solución al incendio de Incarlopsa en Tarancón.

FINANZAS:

- Adicae instará la quiebra judicial de Gescartera.

AGRICULTURA:

- Aumenta un 10% la cosecha de azafrán.

ECONOMÍA:

- Los autónomos y las nuevas ayudas anunciadas.

PÁGINAS ESPECIALES:

- El sector de la madera.

MÁS INFORMACIÓN TELÉFONO 925 20 41 43

Deportes

ONCE
GUPÓN GANADOR
00.073 Reintegros 0 y 3

MOTOS DIONISIO
Paseo San Antonio, 8 - Tfno. y Fax: 969 21 20 12 - CUENCA

CONCESIONARIO OFICIAL:

MICARNO PARTNER PIAGGIO

PROFESIONALES A SU SERVICIO

AGENDA 28
 Toda la agenda deportiva conquense en este fin de semana

CICLISMO 31
 Ayer se presentó el Tour de Francia más corto de la historia



FÚTBOL SEGUNDA DIVISIÓN B

Sepúlveda cuenta con toda la plantilla ante el Valencia

FERMÍN
CUENCA

Se recuperaron todos. José Luis Sepúlveda, entrenador de la U.B. Conquense tiene a toda la plantilla a su disposición, pensando en el partido del domingo ante el potente Valencia B, un equipo que no sólo ha ganado los cuatro encuentros disputados en su campo, la Ciudad Deportiva en Paterna, sino que lo ha hecho siempre por goleadas. Recordemos: Mensajero (4-0), Castellón (3-0), Hércules (3-0) y Novelda (3-1). Es decir, 12 goles a favor y 1 en contra.

No asustan las cifras a los conquenses que ayer disputaron un partidillo de entrenamiento, con la plantilla reforzada por algunos juveniles, en La Fuensanta. Un partidillo que sólo duró el primer tiempo puesto que, nada más empezar el segundo, Sepúlveda lo paró visto las protestas que los jugadores llevaban a cabo con el circunstancial árbitro, que no era otro que el fisioterapeuta Juan Nogal. Nadie quiere perder. Ni siquiera en los entrenamientos.



Sepúlveda da instrucciones a sus jugadores en el descanso del entrenamiento de ayer en La Fuensanta.

La sede de la Balompédica acoge la entrega de los premios en metálico del Trofeo Junta Comunidades para fútbol y fútbol sala

EL DÍA
CUENCA

Será a las 18.00 horas en la sede de la U.B. Conquense, en nuestra ciudad. Es la entrega de los premios en metálico a los que se han hecho acreedores los participantes en el Trofeo Junta de Comunidades en las especialidades de fútbol y fútbol sala. En fútbol hay tres trofeos: al fútbol femenino, el trofeo a la 2ª División y 2ª B, que ganó el Conquense, y al ganador entre el campeón de Tercera y el de Preferente, que ganó La Roda. Se espera la presencia del alcalde de Cuenca, José Manuel Martínez Cenozo; director general de Deportes, Javier Martín del Burgo; presidente de la Federación Territorial de Fútbol, Antonio Escribano, y delegado provincial de la Junta, José Luis Martínez Guijarro.

AVENTURA CAMPEONATO REGIONAL DE NAVEGACIÓN Y ORIENTACIÓN

El Sildavia 4x4 Cuenca participa mañana en la prueba de Ocaña

LM.C.
CUENCA

El Equipo de Competición Sildavia 4x4 participará mañana sábado, 27 de octubre, en la tercera prueba puntuable para el Campeonato de Castilla-La Mancha de Navegación y Orientación que se celebrará en la localidad toledana de Ocaña. El equipo conquense, formado por José Luis Jiménez, Luisma Calvo, Juan Pedro Huerta y Carlos Alonso, afronta la penúltima cita del certamen clasificado en séptima posición en la general pero a tan sólo siete puntos del tercer clasificado por lo que cuenta con opciones de alcanzar una plaza en el podio final. En su categoría, el Sildavia

4x4 es primero tras los buenos resultados logrados en las dos primeras pruebas: primeros en su categoría y cuartos en la general en Guadalajara y segundos en su categoría y décimos en la general en Tarancón.

La prueba de Navegación y Orientación tiene como objetivo encontrar, con ayuda de GPS y cartografía, unos puntos concretos (waypoints). El equipo participante tiene las coordenadas de los waypoints y una foto por cada uno de ellos, que le permite identificar el objeto buscado. Para atestiguar que el participante ha encontrado el waypoint, debe hacerse una foto, tipo instantánea, donde aparezca claramente el objeto buscado, los coches del

equipo y los miembros del mismo.

Cada waypoint tiene una puntuación diferente, en función a factores que determina la organización, tales como dificultad de acceso, distancia, obligatoriedad, etc. Esta puntuación es notificada a los participantes, en el momento de la entrega de la documentación. Los participantes disponen de nueve horas para localizar el mayor número posible de waypoints.

Cada equipo estará constituido por dos vehículos con piloto y copiloto. Existen dos clases para esta prueba: Clase A y Clase B. La clase A estará compuesta por participantes que se consideren con nivel de experiencia alto en



pruebas similares de orientación y navegación. La Clase B estará compuesta por participantes noveles en pruebas similares de orientación y navegación.

Además a la disputa del Campeonato de Navegación y Orientación de Castilla-La Mancha, que finalizará con una prueba en Albacete el próximo 24 de noviembre, el Sildavia 4x4 tiene intención de participar en una prueba de las mismas características que se celebrará en Marruecos entre el 3 y el 7 de diciembre.

AGENDA FIN DE SEMANA

FÚTBOL

► SEGUNDA DIVISIÓN B, GRUPO III

Alicante-Onda, 16.30. Lozano Segado (Murcia). Sábado.
Getafe-Mércules, 11.30. Ramírez Morales (Castilla-La Mancha).
Mensajero-Alcafé, 13.00. Mulet Pacis (Balears).
Toledo-Castellón, 17.00. Hevia Obras (Madrid).
Lanzarote-Benidorm, 13.00. Caballero Montero (Andalucía).
Vecindario-Novelda, 13.00. Arca Vázquez (Cataluña).
Alcorcón-Universidad Las Palmas, 11.30. González Cobo (Castilla y León).
Valencia-Conquense, 12.00. García Soto (Murcia).
Atlético de Madrid-Talavera, 11.30. Alonso Rodríguez (Castilla y León).
Pájaros Playas Jandía-Real Madrid, 13.00. Barea López (Andalucía).

► TERCERA DIVISIÓN, GRUPO XVII

Almansa-Torrijos, 17.00. Criado Nieto-Sánchez.
Torpedo 66-Puertollano, 16.00. Gamo Núñez.
U.D. Talavera-La Roda Caja Rural, 17.00. García García.
Cuenca-Cabanillas, 17.30. Rosado Rosado. La Fuensanta.
Albacete-Gimnástico Alcázar, 12.00. Gómez Buendía.
Guadalajara-Sigüenza, 16.00. Álvarez Pinardo.
Quintanar Rey-Manzanares, 16.30. Vidal Tormo.
Piedrabuena-Toledo B, 17.00. Brox Martínez.
Villarrobledo-Hellín, 17.00. Alcázar Chacón.
Tomelloso-Valdepeñas, 16.30. Panduro Hidalgo.

► PRIMERA AUTONÓMICA, GRUPO I

Spt. Valdepeñas-Socuellamos, 16.00. Astillero Gómez-Pulgar.
Atl. Teresiano-Belmonte, 16.30. Martín Puebla.
Chillón-La Solana, 16.00. González Serrano.
E.F. Albacete-Atl. Jareño, 16.30. Burillo Naranjo.
Manchego Ciudad Real-Villamalea, 16.30. Arinero Arinero.
Mota Cuervo-Farazona, 16.30. Octavio Sánchez.
Motillana-Manchego Provencio, aplazado.
Pedroñeras-Daimiel, 16.00. Royo García.
Criptanense-Boñaño, 16.30. Campos García.
Descansa, Miguelurreño.

► PRIMERA AUTONÓMICA, GRUPO II

Sonseca-Torrejón Rey, 16.00. Zapata Murillo.
Tarancón-Visel Villacañas, 16.30. Gil Sierra.
Toledo Imperial-Asland, 12.00. Añover Romero.
Conquense-Atl. Consuegra, 11.30. Cantero Galiano.
Escalona-Cobeja, 16.30. Martín Serrano.
Madrdejos-Mora, 16.00. Sánchez Bermejo.
Villa-Urda, 16.00. Larrauri Escamilla.
Azuqueca-Puebla, 16.30. Torrijos Herranz.
Miguel Esteban-Los Yébenes, 16.15. Arcediano Monescillo.

► SEGUNDA AUTONÓMICA, GRUPO I

Atl. Mahora-Ciudad De Albacete, 16.30.
La Gineta-Atl. Ibañés, 16.15.
Madriguera-Minglanilla, 16.30.
Iniestense-Villalpardo, 16.30.
El Herrumbler-Abengibre, 16.30.
Fuentealbilla-Pozo Cañada, 16.30.
Villamalea-Alborea, 16.30.
Ontur-Pozohondo, 16.30.

► SEGUNDA AUTONÓMICA, GRUPO II

Los Llanos-Pedroñeras, 16.30.
El Bonillo-La Santa Cruz, 16.30.
Minaya-Quintanar del Rey, 16.30.
Carrascosa Campo-Montesinos, 16.30.
Munera-Casas de Fernando Alonso, 16.30.
San José Obrero-Optense, 12.15.
San Clemente-Sisante, 16.30.
Casas de Haro-Pedro Muñoz, 16.00.

► DIVISIÓN DE HONOR JUVENIL, GRUPO 5º

Coslada-Conquense, 11.00.

► JUVENIL NACIONAL, GRUPO XV

Prado 2000-Guadalajara, 16.00. Muñoz Mena.
Puertollano-E.F. Albacete, 16.30. De Torre Morales.

Almansa-U.D. Talavera, 16.30. Alarcón Fresno.
Cristo de la Vega-Albacete, 16.30. Muela Marcos de León.
Cabanillas-Mescas, 16.00. Moratilla Dionisio.
Fundación Albacete-Hellín, 16.30. Pérez Picazo.
Talavera-sonseca, 16.30. Pérez Caja, Óscar.
Toledo B-Ciudad Real, 16.30. Matos Sánchez.
Todos los partidos, mañana sábado.

► LIGA REGIONAL FEMENINA

Fundac. Albacete-Campo Criptana, 16.30. Mena Gómez.
Santa Cruz-Tomelloso, 17.30. Morales Torres.
Torre Mangana Limpraman-Las Mesas, 16.00. Delgado Gallardo. O. Eaplana.
Pedroñeras-Santa Ana, 16.30. Cicuéndez Villanueva.
Indep. Alcázar-Femenino Albacete, 17.00. Ramos Manzanague.
San Víctor-Guadalajara, 16.30. Aragón de la Fuente.
Todos los partidos, mañana sábado.

► LIGA REGIONAL CADETE

Albacete-San Vicente, 12.00. Lezcano Villalba.
E.F. Soliss-La Solana, 12.00. Miranda Morcuende.
Guadalajara-Conquense, 12.00. Despierto Matos.
E.M.F. Cuenca-Atl. Talavera, 12.00. Culebras Gómez. Los Tiradores.
El Pilar-Toledo, 12.00. Inocencio López.
Talavera-Fundación Albacete, 12.00. Vidal López.
Todos los partidos, mañana sábado.

► JUVENIL PROVINCIAL, CUENCA

Belmonte-Pedroñeras, 16.00.
Motilla-Conquense B, 16.30.
Quintanar Rey-Tarancón, 17.00.
Minglanilla-San José Obrero, 16.30.
Casas Fernando Alonso-Pedemoso, 16.30.
Descansa, C.D. Cuenca.
Todos los partidos, mañana sábado.

► CAMPEONATO DE ADHERIDOS

La Noguera-Arcas, 12.00. Tiradores.
Universidad CLM-Cristal 2, 16.00. Fuensanta. Sábado.
Intelco La Parrilla-Relámpago Priego, 18.00. Fuensanta. Sábado.
Rte. El Coto-Serranía Deportiva, 11.30. La Bene.
Frutas García-Limpraman, 16.00. La Bene. Sábado.
As Salam-Cerv. Cachitos, 11.30. Fuensanta.

FUTBOL SALA

► DIVISIÓN DE PLATA

Maspalomas-Incarlopsa, 17.30. Sábado

► PRIMERA NACIONAL B

Manzanares-Ayto. Alberca Zánara, 12.00. Rodrigo Miguel y Sánchez Torres.

► CATEGORÍA PREFERENTE

Cafetería Gran Via-Urbanos, 19.00. Yúfera. Sábado.
La Romana-La Parrilla, 17.00. Yúfera. Sábado.
Mesón José-Ricoh Ofi. Cuenca, 10.00. San Fernando.
Cafefac. Aguilar-Constr. Formax Cuenca, 20.00. Yúfera. Sábado.
Club Serranía-Bar Xúcar, 13.00. El Sargal.
Constr. Triguero Hnos.-Tortugas Mariana, 11.00. San Fernando.
Candela-Pub Sildavia, 13.00. Fuente oro.

► ORDINARIA, GRUPO I

Leonor Aquitania-El Villar, 17.00. Fuente Oro. Sábado.
Santa Ana Mes. Pta. Valencia-San Ciro Zarzuela, 20.00. Fuente Oro. Sábado.
Calavera Chillarón-Castemares, 18.00. Yúfera. Sábado.
S.A. Católica-Las Torres 36, 17.00. San Fernando. Sábado.
Bar La Fama-Bar La Oficina, 16.00. Fuente del Oro. Sábado.
Villar de Cañas-Artepedra, 19.00. Fuente Oro. Sábado.

► ORDINARIA, GRUPO 1B

Deportivo-San Fernando, 13.00. San Fernando.
Palomares-Dep. Mohorte, sin hora.
Bar Ratos V. Olalla-Bar Michel, 10.00. Sargal.
Pub Revólver-Obras y Refor. Serranía, 11.00. Fuente Oro.
Rte. La Muralla-Valverde, 13.00. Yúfera.

Tien 21 Electr. Peláez-Grúas Escamilla, 20.00. Sargal. Sábado.

► ORDINARIA, GRUPO 2A

Liceo- El Coto San Juan, 16.00. San Fernando. Sábado.
Cervera del Llano-Villar Olla, 11.00. Sargal.
Club de Sordos-Auto Escuela Cuenca, 12.00. Yúfera.
El Terminillo-Villarejo Periesteban, 12.00. El Sargal.
Disco Dolz Fuentes-Soluciones Damon, 12.00. San Fernando.
El Tablazo-Untadores Sex Machines, 18.00. S. Fernando. Sábado.

► ORDINARIA, GRUPO 2B

Jamones Nicolás Bermejo-Barbacoa Villaluz, 20.00. Sn Fernando. Sábado.
Rayo Valera-Bar Luis, 12.00. Fuente Oro.
Carboneras-Pinturas Coes, 19.00. San Fernando. Sábado.
Bar El Edén-Rte. Los Ángeles Chillarón, 16.00. Yúfera. Sábado.
San Potorro-Asociación Vivir, 18.00. Fuente Oro. Sábado.
R.A. Católica-Cuenca, 10.00. Fuente Oro.

► BENJAMINES, GRUPO I

Villa Román-Opt. y Foto. Mombiedro, 13.00. San Fernando. Sábado.
Rayo San Fernando-Cerv. Real, 13.00. Fuente Oro. Sábado.
Bar Luis-La Romana, 12.00. San Fernando. Sábado.
Fuente Oro-APA Fray Luis León, 10.00. Fuente Oro. Sábado.

► BENJAMINES, GRUPO II

San Antón Espectáculos CR-R.A. Católica, 11.00. San Fernando. Sábado.
Constr. Dalpa-Villaluz, 18.15. Frontón Bene. Sábado.
Droguería Iris-Const. Sarrion, 11.00. Fuente Oro. Sábado.
Villar de Olalla-Forum Filatélico, 12.00. Fuente Oro. Sábado.

BALONCESTO

► SEGUNDA DIVISIÓN FEMENINA

CB Cuenca Femenino-Aglomerados Daimiel, 18.00. Pista Esperanza Calvo (El Sargal). Sábado.

► PRIMERA NACIONAL MASCULINA, GRUPO H

Hogares de Hoy Hellín-C.B. Quintanar, 19.00. Municipal de Hellín. Sábado.

► PRIMERA AUTONÓMICA MASCULINA

Tobara-El Provencio, 18.00. Pabellón Municipal

► SEGUNDA DIVISIÓN AUTONÓMICA, GRUPO ESTE

C.B. Motilla-C.B. Munera, 19.00. Polideportivo Municipal. Sábado.

► SEGUNDA DIVISIÓN AUTONÓMICA, GRUPO OESTE

Tarancón-Mora, 18.00. Ptvto. Peña El Águila. Sábado.

BALONMANO

► PRIMERA DIVISIÓN NACIONAL, GRUPO D

Palma del Río-Algeciras, 18.00. Fernández Pérez y García Rodríguez (Andalucía).
Municipal Palma del Río. Sábado.
Pedro Alonso Niño-Abarana, 18.15. Gómez Palomares y Muñoz Pérez (Andalucía).
Municipal de Moguer (Huelva). Sábado.
BM. Baena-BM. Elche, 19.00. Silva Ibarra y Vizcaino Martí (Andalucía). Pabellón
Juan Carlos I (Baena). Sábado.
BM. Jaén-BM. Antequera, 19.30. José Luis y José Manuel Vinagre Vázquez (Extre-
madura). Sábado.
Toledo Balonmano-BM. Ciudad Encantada, 18.00. Cordoncillo Bautista y Mesone-
ro Pascua (Andalucía). Municipal Santa Bárbara. Sábado.
Melilla-Petrex, 17.00. Casals Medina y García Rodríguez (Andalucía). Pabellón Láz-
aro Fernández (Melilla). Sábado.

► LIGA REGIONAL JUVENIL MASCULINO

Descansa, BM. Cuenca.

VOLEIBOL

► PRIMERA DIVISIÓN NACIONAL, MASCULINA

Airtel Recuerdo-C.V. Hervás y Panduro.

► PRIMERA DIVISIÓN NACIONAL, FEMENINA

Caja Guadalajara-C.V. Hervás y Panduro.

Carta al director

Sin ánimo de polémica, pero...

Sr. Director del Día de Cuenca:
Ruego la publicación de esta carta en respuesta a la publicada con fecha 26 de octubre en páginas de deportes de su periódico, y en la que me sentí aludido directamente.

Siento tener que responder a la carta enviada por D. Gonzalo Cerrillo ya que me apena tremendamente el contenido de la misma, pero me siento obligado por discrepar rotundamente de lo expresado por la misma.

Es cierto que este señor, que ayer me enteré de su nombre, se me acercó en un par de ocasiones en los momentos previos al partido frente al Alicante en el Rico Pérez, golpeándome en el hombro para llamar mi atención solicitándome entradas para él y su familia mientras yo me encontraba hablando con gentes venidas desde Cuenca para animar al equipo. Por mi condición de jefe de expedición del equipo, en cada uno de los desplazamientos los equipos contrarios nos suelen dar un número variable de invitaciones, que destinamos a los compromisos de los jugadores, como familiares y amistades que tienen en las ciudades donde jugamos etc. Cuando sobran algunas de estas invitaciones, solemos repartirlas entre los aficionados conquenses que se desplazan a animar al equipo y que tanto po-

nen, económica y físicamente de su parte para alentar nuestros colores. Precisamente en Alicante había nueve invitaciones sobrantes que me disponía a repartir entre los aficionados cuando este señor al que yo no tengo el gusto de conocer, de manera ciertamente cargante, reitero golpeándome en el hombro, me demandaba invitaciones. Yo, de la manera más educada posible le indiqué que no disponía de ninguna, y punto. Ahí quedó la cosa. Por tanto, he de discrepar de lo que este señor refiere en la mencionada carta, ya que en ningún momento, me preguntó por las señas del club ni nada parecido, cosa que bien pudo hacer al final del partido, tranquilamente en la zona de vestuarios cuando el partido había finalizado y yo no tengo constancia de que lo haya hecho.

Pero, polémicas aparte que yo no busco, lo que más me entristece es que pueda quedar en tela de juicio el trato que se dispensa por parte de las gentes que viajan con la Balompédica en los desplazamientos para con quienes se acercan por su condición de conquenses que emigraron, a animar a nuestro equipo. He de decir que me sirve de gran consuelo y avala que nuestro comportamiento difiere completamente del que este señor expresa, la magnífica imagen que me consta tienen de nosotros otras muchas gentes de Cuenca que están por los cuatro puntos cardinales de la geografía española y que siempre que han ido a animar a nuestro equipo nos consta que se han llevado una imagen bien favorable. Ahí están, por citar algunos ejemplos la Peña de Ermua con quienes tantos buenos ratos hemos pasado

en nuestros desplazamientos al País Vasco, o Jesús Iglesias y los suyos en Cataluña, o los miembros de la Casa Regional en Las Palmas. Espero, pues, que este borrón no empañe lo que considero es una actitud correcta de muchos años a esta parte, y que este malentendido pueda ser subsanado. Así es que Sr. Cerrillo, si usted reconsidera su postura y vuelve a animar al Conquense (las instituciones en todo caso deben estar por encima de las personas) espero que pueda percatarse de que lo que usted cuenta que ocurrió en Alicante no debió de ser más que un malentendido.

Miguel Moraga
Jefe de expedición de la UB Conquense.

BAJA FORMA EL DELANTERO CENTRO DEL REAL MADRID NO SE MUESTRA PREOCUPADO A PESAR DE NO HABER ESTRENADO SU CASILLERO ESTA TEMPORADA

Morientes confía en recuperarse ante el gol

"Cuando hay una mala racha te puede entrar el nerviosismo, pero hay que estar tranquilo"

El madridista se muestra satisfecho de su actuación en el partido contra el Roma

MADRID. EFE

Fernando Morientes, jugador del Real Madrid, se mostró tranquilo y confiado en sus posibilidades como goleador pese a que todavía no se ha podido estrenar en esta faceta en la actual temporada.

"Cuando hay una mala racha te puede entrar el nerviosismo, pero lo que hay que hacer es estar tranquilo y confiar en uno mismo. Todo llega y el gol también llegará", aseguró el delantero blanco.

El delantero del Real Madrid comentó que en el partido contra el Roma jugado el pasado miércoles se encontró "bien, mejor en la primera parte que en la segunda". "Pese a no marcar gol, me fui satisfecho del trabajo que hice", comentó.

"Lo normal en un delantero", siguió Morientes, "es marcar goles, pero cuando la suerte no está de tu lado se pueden aportar más cosas al equipo y eso es lo que yo hice".

Lesiones

El jugador no se desespera por su falta de puntería. "No me encuentro ni me he encontrado en ningún túnel. Sólo con el hecho de venir a entrenar y poder ser útil al equipo, ya hace que me sienta bien. Lo único que pido es que respeten las lesiones hasta el final de temporada y estoy seguro de que el gol terminará por llegar", dijo.

Morientes poco a poco va entrando en los planes del entrenador, Vicente del Bosque, y ya vislumbra el partido contra el Barcelona del 4 de noviembre en el horizonte. "El partido contra el FC Barcelona es uno de los partidos más trascendentales de la temporada, pero todavía no es nuestro objetivo número uno. Antes tenemos otro partido muy importante", observó refiriendo-



Fernando Morientes se muestra confiado en recuperar su olfato goleador.

FICHAJES EL JOVEN TONI INTERESA AL CLUB BLANCO

Florentino busca un ariete en el Brescia italiano

COCCAGLIO (ITALIA). EUROPA PRESS

El presidente del Real Madrid, Florentino Pérez, y el máximo mandatario del Brescia, Gino Corinoni, se reunieron ayer en la localidad lombarda de Coccaglio para tratar sobre el interés del conjunto blanco por el defensa Bonera y el delantero Toni. Entre los motivos de la reunión entre ambos direc-

tivos podría estar el pase al Madrid del delantero Luca Toni, de 24 años, que sería del agrado del entrenador blanco, Vicente del Bosque. También interesa al club madridista el defensa Bonera, del que se decía que había llegado a un acuerdo con el Parma. Bonera, de tan sólo 20 años, procede de la cantera del Brescia.

se al próximo encuentro del contra el Villarreal.

"Para nuestras aspiraciones es imprescindible ganar en Villarreal. El empate no nos sirve para nada. Ese campo se nos ha dado bien, pero no va a ser un partido nada fácil", añadió Morientes sobre el equipo que dirige el técnico Víctor Muñoz.

Para el delantero, el Deportivo es más rival para la Liga, ahora mismo, que el Barcelona. "Ahora mismo el líder es el Depor y además por méritos propios porque está haciendo un gran juego. El Barcelona está más como nosotros, con altibajos, así es que, ahora mismo repito, me parece que el Depor es más rival", dijo el ariete blanco.

Roberto Carlos y Guti se unen a la lista de bajas

MADRID. EFE

Roberto Carlos da Silva y José María Gutiérrez Guti también podrían perderse el partido que el Real Madrid debe disputar el sábado en Villarreal, con lo que elevarían a diez las bajas que tendría el entrenador, Vicente del Bosque.

Roberto Carlos fue examinado en el centro médico de la Ciudad Deportiva, pero la gran inflamación que presentaba la rodilla derecha recomendó que se le hiciera una resonancia magnética nuclear para descartar una lesión más grave.

Afortunadamente la prueba descartó cualquier tipo de lesión más grave y confirmó que el jugador sólo sufre un fuerte golpe en el tendón rotuliano de la rodilla.

Lo que parece seguro es que el lateral brasileño no viajará a Moscú para jugar el próximo martes contra el Lokomotiv, habida cuenta de la intrascendencia del partido para los intereses del Real Madrid y de que la rodilla del jugador necesita descanso.

Del Bosque cuenta con las bajas seguras de Flavio Conceicao, Iván Campo, Aitor Karanka, Geremi Nijtap, Savio Bortolini y Elvir Bajic que sufre "una tendinitis en el tendón pata de ganso de la rodilla izquierda", según el parte médico emitido por el club.

A su vez, Roberto Carlos comentó a la salida de la Clínica Centro de Madrid "no quiero sufrir más" y señaló que si Brasil logra la clasificación pedirá a su selección no jugar el siguiente partido.

Roberto Carlos manifestó que si Brasil logra la clasificación para el Mundial ante Bolivia negociaría con la Confederación Brasileña su vuelta a la disciplina del Madrid, con lo que sólo se perdería el choque ante el Barça. "Si Brasil logra clasificarse para el Mundial en el partido contra los bolivianos hablaríamos con la Confederación para negociar mi vuelta y reincorporarme a mi equipo. Tengo que hablar con el mánager y con el club, porque no quiero crear ningún problema a la entidad".

"No quiero sufrir más. Es un dolor muy fuerte en la rodilla de apoyo. Me deja la pierna sin fuerza", declaró el lateral.

Lo único que quiere es que esta molestia desaparezca", señaló el carioca.

"Yo no quiero perderme partidos, aunque no quiero ser el héroe. Sé que estoy arriesgando un poco, pero merece la pena. Si las molestias son mínimas yo quiero estar en Villarreal. He estado hablando con el doctor Hernández, vamos a seguir un tratamiento y el viernes estudiaremos si puedo viajar", comentó.

BALÓN DE ORO LA PRENSA EUROPEA DESTACA AL ITALIANO COMO VENCEDOR DEL DUELO DEL MIÉRCOLES PASADO

Raúl y Totti abren la carrera

MADRID. EFE

El español Raúl González y el italiano Francesco Totti abrieron el miércoles la carrera hacia el Balón de Oro, el trofeo que designa al mejor jugador europeo del año, por el que ambos, máximos favoritos, lucharán durante el próximo mes y medio.

Raúl y Totti se enfrentaron en

el Santiago Bernabéu, en el partido de Liga de Campeones (1-1) y, según la prensa italiana, el vencedor del duelo fue el jugador del Roma, autor del único tanto de su equipo.

Sin embargo, ambos tendrán hasta mediados de diciembre para decantar de su lado una votación que, el año pasado, se deci-

dió por un estrecho margen de 18 votos entre el portugués Luis Figo y el francés Zinedine Zidane.

El Balón de Oro, instaurado en 1956 por *France Football*, premia al que es considerado mejor jugador del fútbol europeo por un jurado compuesto por periodistas de todos los países afiliados a la UEFA, que eligen entre cincuenta

candidatos propuestos por la revista francesa.

Esta temporada, Raúl y Totti aparecen en los pronósticos previos como máximos favoritos, junto al inglés Michael Owen, por delante del francés Zinedine Zidane, del portugués Luis Figo y del también inglés David Beckham.

MALESTAR EL FUTBOLISTA HA SUFRIDO UNA LESIÓN QUE LE HA TENIDO APARTADO DEL EQUIPO EN LOS ÚLTIMOS MESES

Djalminha amenaza con dejar el Deportivo

Asegura que se le está acabando la paciencia: "Si no juego aquí, lo haré en otro equipo"

LA CORUÑA. EFE

El delantero del Deportivo, Djalminha lamentó ayer su poca participación en el Deportivo de La Coruña y amenazó con abandonar el club si continúa relegado a la suplencia.

"Estoy esperando y la paciencia ya está siendo demasiada. Si no juego aquí, lo haré en otro equipo. Principalmente, tengo respeto por mis compañeros, pero necesito jugar y, si no tengo sitio o no me quieren, no pasa nada y me voy a jugar a otro lado. Hay

clubes importantes como el Deportivo que me quieren", afirmó el brasileño.

Una microrrotura fibrilar en el sóleo de la pierna derecha a principios del mes de agosto apartó a Djalminha del equipo blanquiazul en el inicio de temporada, en beneficio del canario Valerón, y su reaparición en los terrenos de juego tuvo lugar en la segunda parte del encuentro ante el Sevilla en Riazor.

Además, el brasileño también participó el pasado martes ante el

Lille en la Liga de Campeones. "Los veinte minutos que jugué en cada partido no me han servido para nada: todo lo contrario, no me ayudan en nada y voy a peor en el aspecto físico. De todas formas, intento hacer lo máximo para intentar colaborar con el equipo. Los aficionados me tienen cariño por mi juego y, de esta forma, no puedo retribuirles", confesó el mediapunta deportivista.

Djalminha había renovado el pasado 29 de noviembre su contrato con el Deportivo hasta 2005:

"Me encontraba muy contento y a gusto en una ciudad que me encanta. Mi pensamiento es quedarme aquí pero, desde el momento en el que no soy útil, me quiero marchar y, en los dos partidos que jugué, no me sentí útil".

Las decisiones técnicas de Javier Irureta no fueron objeto de crítica por parte del brasileño: "El entrenador es el que comanda el equipo y tiene todo el derecho, por lo que no tengo nada que hablar con él. Si tengo que hablar algo, lo haré con el presidente".

SEVILLA FC

Olivera, triste por perderse el derbi ante el Betis

SEVILLA. EUROPA PRESS

Las esperanzas del Sevilla de disponer de los servicios del delantero Nicolás Olivera para los encuentros ante el Málaga y el Betis, se desvanecieron ayer, ya que el uruguayo confirmó, en rueda de prensa, su convocatoria con la selección charrúa para los próximos partidos de clasificación para el Mundial de Japón.

El ariete manifestó que esta vez su inclusión en la lista de elegidos de Víctor Púa posee un matiz amargo. "Siempre tengo felicidad cuando me llaman de la selección, pero en esta ocasión estoy un poco triste por perderme partidos como el del Málaga o el Betis, que son lindos de jugar y en los que hay mucha emoción, pero no se puede hacer nada".

"Pero también -agregó- jugamos cosas muy importantes con Uruguay, como es el ir a un Mundial y, si Dios quiere, podemos tener la oportunidad en la segunda vuelta para poder jugar contra el Málaga y el Betis".

Olivera descartó la opción de regresar a tiempo para disputar el derbi local frente al Betis, previsto para el once de noviembre, aunque el choque con los argentinos del día catorce sea intrascendente.

El punta sevillista recordó que "en este tipo de situaciones, los que menos voz y voto tienen son los jugadores. Deciden el club y la gente de Uruguay y tenemos que acatarlo. Ahora manda lo que digan en Uruguay".

Por otra parte, Olivera se mostró satisfecho con las recientes declaraciones realizadas por uno de sus representantes en las que dejaba ver sus buenas intenciones de cara a la posible renovación del jugador por el club blanco. "Es lo que esperaba y, si es así, porque no he hablado con mis representantes, creo que han hecho un esfuerzo muy importante para que me quede en este club".

Apoyo a su presidente

En cuanto a la junta general de accionistas de la entidad nervionense, que se celebrará hoy en el Palacio de Exposiciones y Congresos de la capital andaluza, Olivera apostó por la continuidad del presidente del club, Roberto Alés, quien ha expresado en varias ocasiones su voluntad de abandonar el cargo.

"Para mí, Alés es una excelente persona, un excelente dirigente que está entregado de pleno al club. Tanto la gente que pueda venir o el propio Alés, si se queda, siempre van a buscar lo mejor para esta entidad, que es lo que más quiero. A mí me gustaría que se quedara Alés", concluyó.

ATH. BILBAO

Aitor Larrazabal: "Toca ganar en casa"

BILBAO. EUROPA PRESS

El defensa del Athletic Aitor Larrazabal considera casi una obligación lograr este próximo domingo ante el Espanyol la primera victoria en San Mamés. "Toca ganar, sobre todo el primero, que es el más inmediato", aseveró el defensa de Loin, para quien ésta sería la mejor forma de "fortalecer" la unión con una afición algo descontenta con su equipo.

Larrazabal, que está ya completamente recuperado de la sobrecarga muscular que sufrió en el gemelo izquierdo, y a total disposición de Heynckes, señaló que la plantilla tiene "ganas de conseguir una victoria en casa" que serviría "para refrendar y corroborar que el equipo está mejor, ya que el otro día sacó un punto importante en Las Palmas".

Para el lateral rojiblanco los partidos que no se han logrado ganar en San Mamés son "sólo traspies", pero es consciente de que "hay que intentar que el equipo consiga los puntos de casa".

Además, Larrazabal reconoció que un triunfo ante el Espanyol serviría para dar a la afición una merecida alegría. "Hay veces que ellos no pueden estar contentos con nuestro juego, y eso lo entendemos, y a veces quizás echemos de menos que ellos estén con nosotros en momentos determinados", aseguró.

OSASUNA EL TÉCNICO 'ROJILLO' NO ASEGURA SI CONVOCARÁ AL ARGENTINO O NO



Lotina y 'Pipa' Gancedo tuvieron sus diferencias la semana pasada al criticar el argentino a su técnico.

Lotina cuenta con Gancedo con todas las consecuencias

PAMPLONA. EFE

Miguel Ángel Lotina, entrenador de Osasuna, aseveró ayer, que cuenta con el centrocampista argentino Leonel Pipa Gancedo "con todas las consecuencias", si bien no quiso pronunciarse sobre su decisión de convocarlo o no hoy para el partido de mañana frente al Mallorca.

Gancedo quedó fuera de la convocatoria el viernes pasado para el anterior choque ante la Real Sociedad en Anoeta al valo-

rar Lotina que no estaba preparado psicológicamente después de los incidentes producidos la semana pasada que le ocasionaron al jugador la apertura de un expediente disciplinario.

Lotina explicó que Gancedo, con el que el miércoles posó públicamente estrechándose la mano, es un "jugador más de la plantilla" y cuenta con él "con todas las consecuencias", aunque eludió anticipar si le convocará hoy: "Bastante he dicho esta se-

mana con que va a jugar Aloisi y mañana (por hoy) lo veréis", dijo.

"Si juega el sábado es porque física y psicológicamente está bien y no voy a discutir y remover nada que no interese", señaló Lotina, quien comentó que el vestuario le dio el miércoles "otra lección", la tercera desde que está en Pamplona, con una comida para demostrar la unidad del mismo. Gancedo comentó por su parte que se encuentra en disposición de ser convocado hoy.

Otras noticias

KELME

Belda: "El Tour apuesta por la contrarreloj"

El director del equipo Kelme, Vicente Belda, dijo que los organizadores "siguen apostando por la contrarreloj", pero que la clave será "llegar enteros a la montaña". "Es un calco al de 2000 en el que ganamos por primera vez por equipos. Cambian algunos finales pero en definitiva es muy parecido", afirmó. EFE

IBANESTO.COM

Unzue cree que hay excesiva contrarreloj

El director del equipo iBanes.com, Eusebio Unzue, aseguró ayer que "hay excesiva contrarreloj", lo que beneficia a los corredores que ocuparon el podium el año pasado. "Respecto a otros años, las etapas de montaña son algo más cortas, y ha habido un intento por recortar incluso la longitud total del Tour", dijo. EFE

SAINZ "Es un Tour tan duro como de costumbre"

El director del equipo ONCE Eroski, Manolo Sainz, aseguró en París, que la carrera francesa será "tan dura como de costumbre", en contra de lo que anunciaron los organizadores. "Ellos dicen que es un Tour de Francia humano porque sólo hay tres etapas por encima de los 200 kilómetros, pero las etapas de montaña son largas, de 198 kilómetros, así que es lo mismo, tan duro como siempre", afirmó. EFE

ÓSCAR SEVILLA

"Yo quitaría alguna que otra crono"

Óscar Sevilla, ganador del jersey de mejor joven el año pasado, expresó que "para mi gusto hay demasiada contrarreloj. Yo quitaría alguna que otra cronoescalada; sería más compensado", dijo Sevilla quien, sin embargo, mostró su esperanza en "hacer daño en las cinco llegadas en alto". EFE

EUSKALTEL EUSKADI

Laiseka es el más crítico con el recorrido

Laiseka fue el más crítico con el recorrido presentado ayer. "No hay ninguna etapa que sea demasiado dura, para los escaladores. En la etapa de La Mongie han puesto antes puertos que no son de excesiva dureza", afirmó. "No hay etapas de dureza como las del año pasado. Mi objetivo será ganar una etapa", afirmó. EFE

CASERO "Han seguido el ejemplo de la Vuelta"

El ganador de la Vuelta a España, Ángel Casero, que también estuvo en París, dijo que el Tour es diferente al de otras ediciones porque "han seguido el ejemplo de la Vuelta". "Se han recortado las etapas de montaña, yo creo que siguiendo ejemplo de la Vuelta, porque han visto que hay más espectáculo. La última contrarreloj me beneficia", afirmó. El valenciano se refirió a su futuro. "Estoy cerrando las negociaciones con un equipo", dijo. EFE



Ángel Casero, tercero por la izquierda, durante la presentación.

MARCO PANTANI

"Se trata de un Tour muy equilibrado"

El italiano Marco Pantani, ganador de la Grande Boucle en el 98, explicó ayer tras conocer el recorrido del Tour 2002 que "la diferencia entre un escalón del podio u otro podría estar en el Mont Ventoux". "Se trata de un Tour muy equilibrado. Habrá que estar atentos a los Pirineos. La etapa de La Plagne me gusta particularmente", reconoció. EFE

JOHAN BRUYNEEL

"A Armstrong le gustará el recorrido"

El director del US Postal, Johan Bruyneel, analizó el recorrido del Tour: "El dibujo me parece clásico, con una etapa más en los Pirineos. Tengo la impresión de conocerlo. Cinco llegadas en alto está bien". Sobre su jefe de filas, Lance Armstrong, recordó que "ha ganado sus tres Tours en montaña y la edición del año que viene le gustará". EUROPA PRESS

TOUR DE FRANCIA EN LA PRÓXIMA EDICIÓN DESAPARECE LA CRONOESCALADA

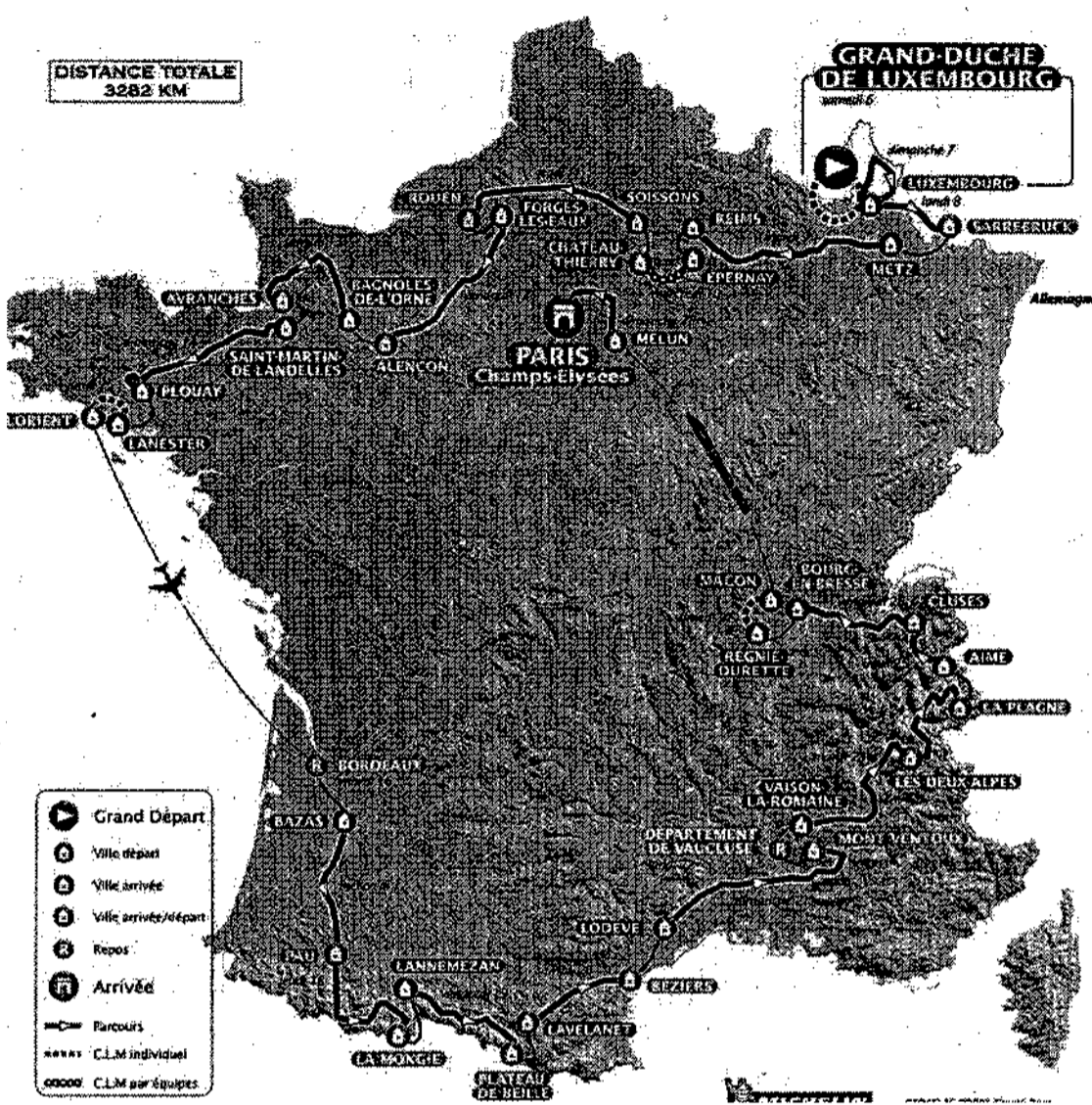

Mapa oficial de la 89 edición del Tour de Francia 2002, que partirá el 6 de julio de Luxemburgo.

El Tour 2002, el más corto de la historia

Los organizadores de la ronda francesa apuestan nuevamente por la contrarreloj y cumbres míticas como el Mont Ventoux y La Plagne

Luis Miguel Pascual
PARÍS. EFE

El recorrido de la edición de 2002 del Tour de Francia, que fue presentado ayer en París, trata de buscar el equilibrio entre montaña y contrarreloj, según los organizadores, aunque en opinión de ciclistas y directores deportivos es más apto para especialistas de la lucha contra el crono que para escaladores.

Los escaladores se beneficiarán de seis etapas de montaña, de las cuales cinco tendrán final en un puerto. A lo largo de los 3.200 kilómetros que tendrá el próximo Tour, el más corto de la historia, los corredores subirán 21 puertos, primero en los Pirineos y después en los Alpes.

El director del Tour, Jean-Marie Leblanc, aseguró que la carrera es "más humana, en lo que se refiere a las cargas de trabajo", porque sólo presenta tres etapas por encima de los 200 kilómetros.

Los 180 kilómetros de lucha contra el crono convierten a la edición de 2002 en una vuelta para los especialistas en esta dis-

ciplina, a juicio de los directores de los cuatro equipos españoles que tienen asegurada su participación en la ronda, ONCE, iBanes.com, Kelme y Euskaltel.

Desaparece la cronoescalada y en su lugar hay dos contrarreloj llanas, de 55 y 52 kilómetros, la primera en la segunda semana de carrera, entre Lanester y Lorient, y la segunda un día antes del final, entre Reginie Durette y Macon.

Al contrario del año pasado, los ciclistas ascenderán primero los Pirineos, en los que hay dos etapas con final en alto, una de ellas con final en La Mogie, en la falda del Tourmalet, y la otra con término en Plateau de Beille.

Los Alpes presentan cuatro etapas, tres de ellas con final en alto, el Mont Ventoux, los Deux-Alpes y La Plagne.

Una cuarta etapa alpina, calificada de "media montaña" por Leblanc, ascenderá los puertos de Roseland, Saises, Aravis y Colombiere, antes de descender camino de Cluses donde está situada la meta.

Leblanc también confirmó

que, al igual que el año pasado, el Tour 2002 contará con 21 equipos de nueve corredores (189), que serán seleccionados según los criterios de la Unión Ciclista Internacional (UCI), que se repartirán dos millones y medio de euros en premios.

PARTICIPACIÓN

Leblanc confirma que la 'Grande Boucle' contará con 21 equipos

Los 16 primeros se seleccionarán según la clasificación de la UCI, mientras que los cinco últimos quedan a discreción de la organización, que dará a conocer sus invitados el próximo 1 de mayo.

Leblanc advirtió que estas invitaciones servirán para compensar al ciclismo francés, "porque el Tour es una carrera que se corre en Francia y la mayoría del público es francés".

OFERTAS DE EMPLEO PÚBLICO

Plaza: 2 ARQUITECTOS. 1 ENCARGADO JUVENTUD Y OTROS COMETIDOS. 1 DELINEANTE. 1 GUARDA MONTERO. 3 POLICIAS LOCALES. 1 ENCARGADO MUSICA. 1 OFICIAL 1ª ELECTRICISTA. 1 OFICIAL 2ª ELECTRICISTA. 1 PEON ELECTRICISTA. 7 PEONES DE COMETIDOS MULTIPLES.

Administración convocante:

Ayuntamiento de Alcañiz

Clase: Funcionario y Laboral

Tipo: Fijo

Plazo de presentación: 27/09/01

Plaza: ADMINISTRATIVO

Nº plazas: 26

Administración convocante:

Ayuntamiento de Sevilla (J. Andalucía)

Clase: Funcionario

Tipo: Carrera

Plazo de presentación: Pendiente

Plaza: PEONES

Nº plazas: 6

Administración convocante:

Ayuntamiento de Sevilla (C.A. Junta de Andalucía)

Clase: Laboral

Tipo: Fijo

Plazo de presentación: Pendiente

Plaza: 6 PROFESORES COORDINADORES DEPORTIVOS. 20 AUXILIARES DEPORTIVOS. 6 PROFESORES DEPORTIVOS. 16 MONITORES DEPORTIVOS.

Nº plazas: 48

Administración convocante:

Ayuntamiento de Guadalajara (CA. Castilla La Mancha)

Clase: Laboral

Tipo: Fijo-discontinuo

Plazo de presentación: 11/09/01

Plaza: MONITOR DE PIANO. MONITOR DE SEVILLANAS. MONITOR DE FORJA. MONITOR DE PULSO Y PUA. MONITOR DE CARPINTERIA Y RESTAURACION DE MUELBES.

Nº plazas: 5

Administración convocante:

Ayuntamiento de Guadalajara (CA. Castilla La Mancha)

Clase: Laboral

Tipo: Fijo

Plazo de presentación: 12/09/01

Plaza: ADMINISTRATIVO (Grupo D)

Nº plazas: 5

Administración convocante:

Ayuntamiento de Toledo (CA C. Mancha)

Plazo de presentación: Pendiente

Lugar de presentación: Ver bases

Plaza: MECANICO CONDUCTOR DEL SERVICIO DE EXTINCION DE INCENDIOS Y SALVAMENTO

Nº plazas: 3

Administración convocante:

Ayuntamiento de Valladolid. (Castilla Leon)

Plazo de presentación: Pendiente

Plaza: POLICIA LOCAL

Nº plazas: 5

Administración convocante:

Ayuntamiento de León (C.A. Castilla-León)

Clase: Funcionario

Tipo: Carrera

Plazo de presentación: Pendiente

Plaza: 4 FISIOTERAPEUTA. 1 TECNICO GESTION. 1 INGENIERO TECNICO. 1 TECNICO ESPECIALISTA EN IMAGEN PARA EL DIAGNOSTICO. 1 ELECTRICISTA. 11 AUX. ADTVO.

Nº plazas: 19

Administración convocante: Consorcio Hospitalario de Burgos (CA Castilla y León)

Clase: Laboral

Tipo: Fijo

Plazo de presentación: Pendiente

Plaza: 9 OFICIALES DE INSTALACIONES DEPORTIVAS Y 1 DE MERCADOS

Nº plazas: 10

Administración convocante:

Ayuntamiento de Salamanca. (C.A. Castilla y León)

Clase: Laboral

Tipo: Fijo

Plazo de presentación: Pendiente

Plaza: PROGRAMADOR ANALISTA DE APLICACIONES

Nº plazas: 62

Administración convocante: Org.

Autónomo Informática y Comunicaciones. CA Madrid

Clase: Laboral

Tipo: Indefinida

Plazo de presentación: 4/09/01

Plaza: SOPORTE A USUARIOS

Nº plazas: 45

Administración convocante: Org.

Autónomo Informática y Comunicaciones. CA Madrid

Clase: Laboral

Tipo: Indefinida

Plazo de presentación: 4/09/01

Plaza: SOPORTE DE SISTEMAS

Nº plazas: 64

Administración convocante: Org.

Autónomo Informática y Comunicaciones. CA Madrid

Clase: Laboral

Tipo: Indefinida

Plazo de presentación: 4/09/01

ADMINISTRACION LOCAL

Ayuntamiento de A Coruña

Cuerpo: Guardias de la Policía Local

Plazas: 15

Plazo de Presentación de Instancias:

10.09.2001

ADMINISTRACION LOCAL

Ayuntamiento de Almoradí (Alicante)

Cuerpo: Agente de la Policía Local

Plazas: 4

Plazo de Presentación de Instancias:

12.09.2001

ADMINISTRACION LOCAL

Ayuntamiento de Chipiona (Cádiz)

Cuerpo: Guardia de la Policía Local

Plazas: 9

Plazo de Presentación de Instancias:

13.09.2001

ADMINISTRACION LOCAL

Ayuntamiento de Griñón (Madrid)

Cuerpo: Guardia de la Policía Local

Plazas: 4

Plazo de Presentación de Instancias:

17.09.2001

ADMINISTRACION LOCAL

Ayuntamiento de Orihuela (Alicante)

Cuerpo: Auxiliar de Administración

Plazas: 9

Plazo de Presentación de Instancias:

10.09.2001

ADMINISTRACION LOCAL

Ayuntamiento de Roquetas de Mar (Almería)

Cuerpo: Policía Local

Plazas: 7

Plazo de Presentación de Instancias:

14.09.2001

KÁTEDRA
FORMACIÓN PROFESIONAL ESPECIALIZADA

CENTRO DE FORMACIÓN PROFESIONAL ESPECIALIZADA

Información en nuestro centro:

Plaza de la Hispanidad, 10 - 2ª planta • Tfno.: 969 23 51 63 CUENCA

PLAZAS OFERTADAS Y CONVOCADAS PARA LA ADMINISTRACIÓN PÚBLICA

1 CIUDAD REAL 2 ALBACETE 3 CUENCA 4 CONVOCADAS

CIUDAD REAL:
1 Aux. Administrativo, 1 Ordenanza, 1 Trabajador Social

DIPUTACIÓN:
Oposición: Funcionario de Carrera:
9 Operarios de Servicios Múltiples,
3 ATS/DUE.

PUERTOLLANO:
6 Aux. Administrativo. Personal Laboral: 1 Operario-Conserje, 1 Ordenanza-Informador.

VILLARRUBIA DE LOS OJOS
2 Policías Locales

ELCHE DE LA SIERRA:
2 Auxiliar Administrativo
1 Guardia de la Policía Local
Personal laboral:
3 Conserje-Subalterno

VILLARROBLEDO:
4 Auxiliar Administrativo.
12 Conserjes

CASAS IBÁÑEZ
2 Aux Administrativo

DIPUTACIÓN
9 Auxiliares de Clínica.

ALMANSA
6 Aux Administrativos, 3 Policía Local. Pers. Laboral: 1 Aux Adrnivo

LAS PEDROÑERAS:
4 plazas Guardias de Policía Local
1 plaza Aux. Administrativo.

DIPUTACIÓN CUENCA:
2 Plazas de peón mantenimiento

MOTA DEL CUERVO
2 Plazas de Policía Local
2 Plazas de Auxiliar Administrativo

MINISTERIO DE JUSTICIA:
480 Agentes

8 OFERTA PÚBLICA

INSALUD:
1.500 plazas Aux. Administrativo
1.090 plazas Aux. Enfermería
1.000 plazas Celadores

5 TOLEDO

TOLEDO:
5 Aux. Administrativo

TALAVERA DE LA REINA:
Funcionario de Carrera: 3 Aux. Administrativos, 3 Ayudantes de Jardines. Personal Laboral: 1 Limpiadora.

DIPUTACIÓN:
Abierto el plazo de instancias
7 Aux. Enfermería.
6 Aux. Administrativo.

6 GUADALAJARA

GUADALAJARA:
Oferta: Oposición: Funcionario de carrera: 2 Aux. Administrativo.

AZUQUECA DE HENARES:
1 Auxiliar de Biblioteca
1 Asistente Social

CHIOLES
1 Aux. Administrativo.
1 Aux. Biblioteca
1 Limpiadora

7 VARIOS

TERUEL (Diputación)
1 Recaudador de tributos
1 Téc. Gestión, Tesorería y Recaudación
3 ATS
1 Terapeuta Ocupacional
1 Analista laboratorio
6 Conductor Bombero
3 Aux. Clínica

CACERES
12 Agentes Policía Local

TRESCANTOS (Madrid)
6 Policía Local
Presentación instancias 30/10/01

MADRID
229 Aux. Administrativos
24 Aux. Policía Local
35 Bomberos
4 Bomberos (conductor)

¿Calidad de Vida? ¿Estabilidad para toda la Vida? ¡Está al alcance de tu mano!



Personal Servicios Generales: Aux. Administrativo Aux. De Biblioteca Policía Local Bombero Agente Forestal Cuidador Servicios Sociales Auxiliar de Geriátria Trabajo Social	Certificado Escolar. Graduado Escolar o FRI Graduado Escolar o FRI Graduado Escolar o FRI Graduado Escolar o FRI Varía según comunidad. Graduado Escolar o FRI FRI Rama Sanitaria. Dipl. Trab. Social / Asist. Social.	Guardia Civil Policía Nacional Policía Local Soldado Profesional Bomberos	PROFESORADO ESPECIALISTA CON PROBLEMAS FÍSICOS Y/O INTELIGENCIA	1º B.U.R. / FRI 2º B.U.R. / FRI / Grad. Escolar. Graduado Escolar o FRI Graduado Escolar Graduado Escolar o FRI	Auxiliar Administrativo Celador Pischa Personal no Sanitario (Conductores, Electricistas, etc.) Cuidadores Servicios Sociales Auxiliar Geriátria Auxiliar de Enfermería A.T.S. / D.U.E.	Graduado Escolar Certificado Escolar Certificado Escolar Certificado o Grad. Escolar Graduado Escolar o FRI FRI Sanitaria. FRI Sanitaria. Diplomado Enfermería.
---	--	---	---	---	---	--



MÁS INFORMACIÓN EN NUESTRO CENTRO
Plaza de la Hispanidad, nº 10 - 2ª planta
Teléfono: 969 23 51 63

INMOBILIARIA ROMERO
AGENCIA OFICIAL
 c/ Cervantes, 7-bajo - 16004 CUENCA
 Telfs.: 969/ 22.70.85-22.84.54. Fax: 22.70.85
 Gestión y Asesoramiento Inmobiliario
 Compra-venta, pisos, locales, fincas rústicas,
 Traspasos, Alquileres, Valoraciones, Hipotecas

Calle VALERIA
 3 dormitorios
 reformas, calef.
 individual (gas natural),
 patio, terraza planta 1ª,
 soleado, centrado
 9.000.000 ptas.

Venta de viviendas
 En pleno centro de
 Cuenca 2 y 3 dormitorios,
 vistas, lujo.
Viviendas en construcción
 En zona universidad y
 Hnos. Becerril, 2, 3 y 4
 dorm. Garaje y trastero

SE DISPONE DE PISOS,
 EN CONSTRUCCIÓN, NUEVOS,
 USADOS Y LOCALES EN DISTINTAS
 ZONAS DE CUENCA

- VENTA DE PISOS**
- AGUA, 3 dorm., exterior, vistas al Húcar, para reformar.
 - AGUA, 3 dorm., 2 baños, vistas a C/ Gasca, muebles a medida.
 - ALAMEDA DEL JÚCAR (Coop. Colón). Planta baja, 4 dorm., 2 baños, calef. central, garaje, trastero.
 - ALVARO DE LUNA, 3 dorm., reformado, cocina amueblada, trastero.
 - ALVARO DE LUNA, planta primera + buhardilla, 3 dorm., calef. individual, reformada, cocina amueblada.
 - AYDA. CASTILLA-LA MANCHA, (4 cameros), 3 dorm., baño y aseo, exterior, calef. indiv. ascensor.
 - AYDA. DE LA MÚSICA ESPAÑOLA, unifamiliar adosado, 2 plantas, 4 dorm., 2 baños, garaje, trastero, A ESTREÑAR.
 - AYDA DE LOS ALFAROS, 3 dorm., baño y aseo, 2 plazas de garaje, trastero, calef., individual, piscina, pistas de pádel, reformado.
 - AYDA. SAN JULIÁN, 4 dorm., baño y aseo, calef. individual, trastero, radiadores, cocina amueblada.
 - AYDA. VIRGEN DE LAS ANGIUSTIAS, 3ª planta, 80 m², 3 dorm., calef. central.
 - AYDA. VIRGEN DE LA LUZ, 4 dorm., cocina y baño arreglados, calefacción individual.
 - BALTASAR PORRERO, ático, abuhardillado, calef. individual, garaje, cocina amueblada, económico.
 - BELEM, 2 plantas + buhardilla, 2 dorm. calef. y agua caliente central, garaje, nuevo.
 - CALDERÓN DE LA BARCA, 4 dorm., 2 baños, garaje, trastero, calef., y agua c. central.
 - CARRETERIA, 165 m², para oficinas.
 - CARRETERIA, estudio, 1 dorm., ascensor, calef. central, económico.
 - CARRETERIA, 2 dormitorios, calef. central, ascensor.
 - CARRETERIA, 3 dorm., calef. central, individual, trastero, vistas a Carreteria, 100 m² para reformar, vistas a Carreteria, para vivienda u oficinas.
 - CAÑETE, 3 dorm., esquina, vistas, sol, calefacción individual, trastero.
 - CESAR GONZÁLEZ RUANO, 4 dorm., 2 baños, 2 plazas de garaje, trastero, calef. central.
 - CORTA (Barrio del Castillo), 3 plantas, 4 dorm., baño y aseo, reformada.
 - CORRALEJO, apartamento centrado, dos dormitorios, reformado.
 - DIEGO JIMÉNEZ, 3 dorm., para reformar, económico.
 - DIEGO JIMÉNEZ, Viviendas en construcción, centradas, 2 y 3 dorm., calidades de lujo, garaje y trastero.
 - DOCTOR GALINDEZ, 2 dorm., 31 m² trastero.
 - ERCAVICA, 3 dorm., reformado, calef. indiv. (gas ciudad), cocina amueblada, puerta blindada.
 - ESCULTOR JAMETE, 115 m². útiles, 147 m². construidos, 3-4 dorm., garaje.
 - FERMÍN CABALLERO, primera planta, 4 dorm., parquet, calef. central, cocina amueblada, trastero.
 - GASCAS, 3 dorm., 2 baños, calefacción central, cocina amueblada, parquet.
 - GERARDO DIEGO, Planta baja, 4 dorm., 2 baños, calef. central, gran terraza, garaje y trastero.
 - GRUPO LA PAZ, Planta baja, 3 dorm., calef. individual, reformado.
 - GRUPO GENERAL FANJUL, centrado, 3 dorm., calef. central, ascensor, exterior, pequeñas reformas.
 - JACINTO BENAVENTE, Planta baja, 3 dorm., patio, garaje, cámara, gas ciudad.
 - JORGE TORNER, 5ª planta, 2 dorm., cocina amueblada con electrodomésticos, interior, económico.
 - JORGE TORNER, 3 dorm., para reformar, económico, exterior, terraza.
 - JUAN GÓMEZ DE MORA, 3 dorm., patio de 24 m²., económico.
 - MADRID (Villaluz), 3 dorm. baño y aseo, calef. central, garaje, trastero, soleado, cocina amueblada.
 - MARCELINO MENÉNDEZ PELAYO (Moralejos), casa de 3 plantas centrada, 3 dorm., cocina amueblada, reformada, calef. (gas-oil).
 - MIGUEL DE UNAMUNO (Vista Luz), 2 dorm., baño y aseo, cocina amueblada, calef. y agua cal. central, garaje y trastero.
 - MOSEN DIEGO DE VALERA (Zapatetas) Zona antigua, 3 dorm., vistas, sol, trastero, 107 m².
 - NUESTRA SRA. DE BUEN SUCESO (Galerías), 2 dorm., reformado, calef. individual, centrado, reformado, cocina amueblada.
 - ORTEGA Y GASSET, 4 dorm., 2 baños, calef. central, garaje, trastero, lujo, impecable, aire acondicionado.
 - PARQUE DEL HÚCAR, 148 m² útiles, 4 dorm. 2 baños, garaje, trastero, lujo.
 - PASEO SAN ANTONIO, 5 dorm., 2 baños, reformado, cocina amueblada.
 - PLAZA SAN LÁZARO (San Antón), 2 plantas, 3 dorm., reformado.
 - PREGO, tercera planta, 4 dorm., 2 terrazas, cocina amueblada, calef., y a.c. central.
 - RAMÓN Y CAJAL, 2 dorm., calef. individual (gas oil), reformado, cocina amueblada.
 - RAMÓN Y CAJAL, 4 dorm., baño y aseo, cocina amueblada, calefacción central, reformado.
 - RESIDENCIAL SAN ANTONIO, adosado, 400 m², nueva construcción.
 - REYES CATÓLICOS, 3 dorm., ascensor, calef. central, reformado, sol, cocina amueblada.
 - REYES CATÓLICOS, 98 m². construidos, 4 dorm., baño y aseo, ascensor, calef. central, artísticos empotrados.
 - RIO CABRIEL, 4 dorm., cocina amueblada, 2 baños, calef. individual, garaje, trastero.
 - RIO CABRIEL, 2 dorm., calef. individual (gas ciudad), cocina amueblada, reformada.

- RÍO HÚCAR. Chalet unifamiliar zona Ctra. Valencia, 4 plantas, 4 dorm., 2 baños y aseo, garaje (puerta automática), cocina amueblada.
- RONDA DEL MANANTIAL, 4 dorm., baño y aseo, calef. indiv., cocina amueblada, garaje y trastero.
- SAN COSME, 4 dorm., baño y aseo, garaje, trastero, vistas a Cuenca.
- SAN DAMIÁN, (Fuente del Oro), 4 dorm., baño y aseo, cocina amueblada, exterior, esquina.
- SANTA ANA, 3 dorm., baño y aseo, calef. central, garaje, trastero.
- SANTA Mª DE LA CABEZA, primera planta, exterior, 3 dorm., gran terraza, calef. central.
- SANTA TERESA, 2 dorm., 65 m²., reformada, exterior, calef., individual, patio y trastero.
- SANTA TERESA, casa unifamiliar, 65 m². de vivienda + 25 de sótano, patio.
- SAN LÁZARO (San Antón), 2 dorm., reforma de cámara, calef. individual (gas oil).
- SAN LÁZARO, 4ª planta + cámara, 2 dorm., vistas, económico.
- SAN FRANCISCO, 3 dorm., calef., central, para reformar, vistas a la Diputación.
- SEVERO CATALUNA, 3 dorm., calef. indiv. trastero, vistas a la Hoz del Júcar, suelo rústico.
- SIERRA CANALES, (500), 2-3 dormit., calef. individual (gas ciudad), reformado, cocina amueblada.
- SUBIDA CERRO MOLINA, primera planta, 3 dorm., centrado, soleado, calef. central.
- TIRADORES ALTOS, planta baja, 70 m². de vivienda + 21 m². de patio.
- TIRADORES BAJOS, casa de 59 m². para reformar o tirar y construir.
- TOLEDO, 3 dorm., calef. individual, exterior, económico, planta baja, terraza, soleado.

CASAS Y CHALETS

- ARCAS. (Chalet adosado), 4 dorm., 2 baños, garaje, cocina amueblada, patio de 150 m².
- ARCAS, 2.500 m². de parcela, 400 m². construidos, patio, piscina, garaje, y dormitorios, calefacción individual, 2 salones.
- ARCAS, casas unifamiliares adosadas, 187 m². construidos, 4 dorm., 3 baños, garaje, patio, nueva construcción.
- BETETA, 2 plantas, 3 dorm., patio, antigüedad 10 años.
- CAMPILLO DE ALTOBUEY, 120 m²., 5 dorm., 2 baños, cocina amueblada, garaje, calef. individual (tarifa nocturna).
- CAÑAVARAS, casa para reformar o tirar, superficie de casa y corral 800 m².
- HORCAJO DE SANTIAGO, 3 dorm., baño y aseo, sin calefacción, cocina amueblada, 90 m²., patio, garaje, trastero.
- LA FRONTERA, casa de 2 plantas de 72 m². cada una, arreglada, buena situación, económica.
- LAS PERNALOSAS, 1.000 m². de parcela, 2 plantas, reformado, cocina amueblada, calef., incl. adosado, garaje.
- MOHALES, casa de 3 plantas, NUEVA, garaje, patio de 80 m². aprox. vallada.
- PORTALRUBIO, CASA NUEVA, 4 dorm., 140 m². patio de 47 m²., bodega.
- PINAR DE JABAGA, 400 m². de parcela, 240 m². de construcción, 4 dorm., 2 baños, garaje, barbacoa.
- SENORIO DEL PINAR, CHALETS DE VARIOS TIPOS. PARCELAS VARIAS SUPERFICIES. MINIMA ENTRADA, ENTREGA 6 MESES, FACILIDADES.
- SENORIO DEL PINAR, 600 m². de parcela, 5 dorm., 2 baños y garaje.
- TARANCÓN, Chalet unifamiliar de 4 plantas, 550 m². de parcela y 550 m². de construcción, lujo.
- CAÑADA MOLINA, chalets con muchas mejoras, buenas vistas, 5 dorm.
- VACEGÁNAS, chalets de 2 y 3 dormit. NUEVA CONSTRUCCIÓN.
- HUÉLAMO, Molino de Juan Romero, Carretera Cuenca a Tragaceta, Molino y 2 viviendas, cuerdas, pajar, 12 Has. valladas. Plantación chopos, concesión de aguas.
- URBANIZACIÓN EL CHAPARRAL (Arcas), 7.000 m². de parcela, 60 m². de vivienda, buenas vistas, lujo.
- URBANIZACIÓN "EL VADILLO", chalets individuales con parcela de 750 m². acabados de 1ª calidad, piscina individual, garajes independientes, NUEVA CONSTRUCCIÓN.

PLAZAS DE GARAJE

TODAS LAS ZONAS DE CUENCA
 Venta a partir de 750.000 pesetas.
 Alquiler a partir de 5.000 pesetas/mes.

ALQUILER DE PISOS

- ALAMEDA DEL JÚCAR, (Coop. Colón), 4 dorm., 2 baños, garaje, calef. central, amueblado, armarios empotrados.
- ANDRÉS DE CABRERA, (casco Antiguo), Duplex de 2 dorm., baño y aseo, calef. (tarifa nocturna), amueblado.
- ANTON MARTÍN, Moralejos, amueblado, 3 dorm., calef. individual, centrado.
- AYDA. ALFAROS, apartamento amueblado, 1 dorm., calef. individual, garaje, trastero, piscina, pista de pádel, lujo.
- AYDA. JUAN CARLOS I (Villaluz), 3 dorm., 2 baños, cocina amueblada, garaje, trastero.
- AYDA. VIRGEN DE LA LUZ, 3 dorm., cocina amueblada, calef. central, garaje, trastero.
- COLÓN, Duplex 2 dorm., 2 baños, calef. individual, nuevo, amueblado.
- FERMÍN CABALLERO, 4 dorm., 2 baños, cocina amueblada, garaje, trastero.
- FERMÍN CABALLERO, centrado, 3 dorm., 2 baños, calef. central, ascensor, garaje, trastero.
- HERMANOS BECERRIL, 2 dorm., calef. y a.c. central, garaje, trastero, lujo, amueblado.
- HURTADO DE MENDOZA, varios apartamentos de 1 ó 2 dormitorios, lujo.
- JABAGA, 2 dorm., 50 m². terraza, nuevo a estrenar, calef. individual, amueblado.
- JOSÉ COBO, centrado, 4 dorm., 2 baños, calef. central, sin muebles.
- PLAZA DE LA CONSTITUCIÓN, centrado, 2 dorm., cocina amueblada, calef., y agua caliente central, ascensor.
- PLAZA DE LA HISPANIDAD, 6 dormit., ascensor, salón doble, ascensor, calefacción central, cocina amueblada.
- PRINCESA ZAIDA, 4 dorm., 2 baños, calef., central, amueblado.
- PINAR DE JABAGA, 3 dorm., 2 baños, salón con chimenea, jardín, trastero, calefacción individual (gas oil), NUEVO, garaje, con 0 sin muebles.
- POLÍGONO CERRAJERA, 3 dormitorios, calefacción individual, sin muebles.
- REYES CATÓLICOS, 4 dorm., 2 baños, ascensor, calef. central.
- SAN FRANCISCO, 4 dorm., calef. central, amueblado.
- SANTA MÓNICA, 3 dorm., calef. individual, cocina amueblada, garaje, NUEVO.
- TINTES, apartamento de 1 dormitorio, calef. y agua cal. central, cocina amueblada.
- VILLALBA DE LA SIERRA, 3 dorm., sin muebles, 90 m², económico.

VENTA Y ALQUILER DE OFICINAS

- CARRETERIA, 100 m². VENTA, edificio exclusivo de oficinas.
- CARRETERIA, 90 m². Aire acondicionado, caja, luz, 85.000 pts.
- CARRETERIA, 160 m², 1ª planta.
- CARRETERIA, 2 despachos, luz. Edificio de oficinas.
- COLÓN, exterior 120 m²., 70.000 ptas.
- PZA. DE CAÑOVAS, 100 m².
- PZA. DE CAÑOVAS, 300 m². Entrada directa desde la calle.

VENTA DE LOCALES

- AYDA. MEDITERRÁNEO, varias superficies.
- CALDERÓN DE LA BARCA, sótano (luzes y ventilación), 270 m².
- CAÑETE, 90 m². económico.
- CARRETERIA, 400 m².
- FUENTE DEL ORO, 170 m². dos calles, sótano, acondicionado.
- PLAZA DE CAÑOVAS, 160 m², acondicionado, ideal para oficinas.
- DIEGO JIMÉNEZ, 70 m². planta + 100 m². sótano.
- ERAS DEL TÍO CAÑAMÓN, 140 m² + 140 altillo, acondicionado.
- HERMANOS BECERRIL, varios tamaños.
- PLAZA DEL ESPLIEGO, 230 m². revalorización.
- TIENETE BEMITEZ, 160 m².
- JORGE TORNER, 130 m². mucha fachada.
- REPÚBLICA ARGENTINA, 90 m².
- REYES CATÓLICOS, 100 m². Esquina. Nueva construcción.
- CAÑETE, 80 m²., derechos de calefacción, muy económico.
- AYDA. MEDITERRÁNEO, 51 m². de planta + 52 m². de sótano, económico.
- AYDA. CASTILLA LA MANCHA, bar cafetería, 100 m².
- CAÑETE, 100 m², acceso vehículos, carga y descarga.
- EDIFICIO ALEGRÍA (CENTRO COMERCIAL 4C) acceso directo a Avda. C-La Mancha, acondicionado.
- HERMANOS BECERRIL, primera línea, varias superficies.
- JORGE TORNER, 120 m², mucha fachada.
- LUSONES, 80 m², económico.
- PRINCESA ZAIDA, 300 m², acondicionado.
- REYES CATÓLICOS, 130 m², 20 m. de fachada.

ALQUILER DE LOCALES

- ANTONIO MAURA, centrado, 30 m², junto al TOGAR, económico
- AYDA. CASTILLA-LA MANCHA, 300 m², acondicionado.
- AYDA. CASTILLA-LA MANCHA, 120 m² + sótano, 2 calles.
- AYDA. ALFAROS, 50 m², acondicionado.
- AYDA. JUAN CARLOS I, 145 m², en vasto.
- CAÑIGÓN MUÑOZ Y SOLVA, 80 m², acondicionado.
- CARRETERIA VALENCIA, acondicionado, propio para academias, estudio de delineantes, etc...
- CERVANTES, 150 m², acondicionado, centrado.
- COLÓN, 120 m² acondicionado.
- DALMACIO GARCÍA IZCARA, 100 m². semiacondicionado.
- DUQUE DE AHUMADA, 80 m², acondicionado, divisible.
- FRAY LUIS DE LEÓN, 80 m². de planta + 80 m². de sótano, acondicionado.
- HERMANOS BECERRIL, 120 m², acondicionado, 1ª línea.
- HERMANOS BECERRIL, 400 m². ACONDICIONADO.
- HERMANOS BECERRIL, 75 m². totalmente acondicionado para PELUQUERÍA.
- HERMANOS BECERRIL, amplia oferta de locales desde 90 m² a 900 m².
- RESIDENCIAL SAN JOSÉ, VARIOS LOCALES Y PRECIOS.
- REYES CATÓLICOS, 90 m² y 150 m², junto al Bar Vitaliano.
- SAN DAMIÁN, 120 m², aprox y 25 de sótano, 2 aseos, divisible.
- SANCHEZ VERA, (esquinazo) 70 m², ALFY COMERCIAL.
- PLAZA DE LA MORQUERA, 100 m²., esquina, 20 m. de fachada, económico.
- PLAZA DEL ESPLIEGO, 160 m², facilidades.
- RESIDENCIAL SAN JOSÉ, VARIOS LOCALES Y PRECIOS.
- RESIDENCIAL SAN ANTONIO, 225 m², en vasto.
- PASEO SAN ANTONIO, 70 m², acondicionado.
- VILLALUZ, en vasto, 250 m².
- SAN COSME, 100 m², acondicionado.
- EDIFICIO ALEGRÍA (CENTRO COMERCIAL 4C) acceso directo a Avda. C-La Mancha, acondicionado.
- EDIFICIO ALEGRÍA (CENTRO COMERCIAL 4C), acondicionado.
- HERMANOS BECERRIL, 900 m², mucha luz, divisible.

VENTA DE PISOS

- ANTON MARTÍN, Moralejos, planta baja, 50 m², para reformar.
- ALFONSO VIII, 70 m². con 3 dorm. para acondicionar.
- ASTRAYA MARÍN, 1 dorm., salón, cocina y baño, con calefacción central, reformado, centrado.
- BALTASAR PORRERO, 3 dorm., 50 m². cocina y baño, calefacción central, cocina amueblada.
- BELEM, 70 m². planta baja, salón y cocina, 1 dorm. y baño, 2ª planta, 2 dormitorios. Nueva construcción.
- CARDENAL PAYA, 80 m²., 1 dorm., salón, salita, baño, aseo, para reformar.
- CARRETERIA, 80 m²., 1 dorm., con calefacción central.
- CASTILLA LA MANCHA, 65 m²., 1 dorm., salón, cocina y baño, para acondicionar.
- CAÑADA MOLINA, chalet de 240 m². con parcela de 1.500 m².
- CESAR GONZÁLEZ RUANO (Residencia C/ta San José), 110 m². útiles, 1 dorm., salón, salita, baño, aseo, para reformar.
- COLÓN, apartamento de nueva construcción, 2 dorm., salón, cocina y baño, ascensor y calefacción.
- CHALET (Carretera Molina), 1.500 m². de parcela, chalet de 240 m², buena construcción.
- DOCTOR GALINDEZ, 120 m². piso, muy buena situación.
- ESCULTOR JAMETE, 145 m². 1º piso, salón de 40 m², cocina, 2 baños, con ascensor, calef. Vistas al parque, inmejorables calidades.
- FERMÍN CABALLERO, 100 m²., 4 dorm., salón, cocina, baño y aseo, con ascensor y calefacción central.
- FRAY LUIS DE LEÓN, 1º piso, 2 dorm., salón, cocina y baño, para reformar, buen precio.
- FRAY LUIS DE LEÓN, 1º piso, 3 dormitorios, salón, cocina y baño.
- GRUPO GENERAL FANJUL, 3 dorm., salón, cocina, baño, con calefacción central y ascensor.
- JORGE TORNER, 100 m²., 4 dorm., salón, cocina, 2 baños, con calef. central.
- MENÉNDEZ Y PELAYO, casa de 3 plantas, 170 m², reformada.
- MENÉNDEZ PELAYO (Moralejos), planta baja, 60 m². para acondicionar.
- MENÉNDEZ PELAYO (Moralejos), 1º piso, 80 m². para acondicionar.
- PARQUE DEL HÚCAR, 190 m², calef. individual, con ascensor.
- PLAZA DE MANGANA, casa de 3 plantas, 400 m², sin muebles, para acondicionar.
- PARRILLAS (C/ta Calderón), muy bonito de 1 dorm., salón, cocina y baño, con vistas a la Hoz del Júcar.
- RAMBO DE HAZUTU (Moralejos), 2 dorm., salón, salita, cocina y baño, para acondicionar, 1º piso.
- RAMÓN Y CAJAL, 150 m²., 4 dorm., salón, cocina, dos baños, totalmente reformado.
- RAMÓN Y CAJAL, 107 m²., 4 dorm., salón, cocina, dos baños, totalmente reformado.
- REYES CATÓLICOS, 90 m²., 5 dorm., salón, cocina y baño, calefacción de gas ciudad, reformado.
- REYES CATÓLICOS, 3 dorm., salón, cocina y baño.
- SANTA LUCÍA, 80 m²., 3 dorm., salón, cocina y baño con patio.
- SANCHEZ VERA, apartamento de 2 dorm., con terraza, ascensor y calefacción central, para acondicionar.
- SAN LÁZARO, 4 dorm., con vistas a la Avda. Los Alfares.
- SAN LÁZARO (Letra D), casa de dos plantas, con 3 dorm., salón, cocina, baño y patio de 40 m²., reformado.
- SANTIAGO LOPEZ, (junto a la Iglesia La Paz), apartamento de 4 dorm., con calefacción central, 1º piso.
- TIRADORES BAJOS E, 1º piso, 3 dorm., salón, cocina y baño, económico.
- TIRADORES ALTOS D, casa de 500 plantas, 50 m². por planta, dos calles.
- TIRADORES ALTOS B, casa de 75 m². por planta, 50 m². por planta.
- TRES ANJOS (C/ta Calderón), 80 m²., 2 dorm., baño y aseo, reformado.
- URS. CRUADA MOLINA, chalet de 150 m². a 1ª línea, con parcela de 900 m².
- URS. LAS PERNALOSAS (Villar de Oros), chalet de 250 m². con parcela de 1.500 m².
- VILLALBA DE LA SIERRA, Drive "Los Peralas", chalet de 210 m². parcela de 900 m²., 4 dorm., calefacción, inmejorables calidades.
- VIRGEN DE LAS ANGIUSTIAS, 4 dormitorios, cocina y baño, con calefacción y ascensor.
- ZONA CASCO ANTIGUO (Jardín de los Poetas), casa de 700 m². para acondicionar.
- ZONA CTRA. ALCANZAR, chalets, nueva construcción, 300 m².

VENTA DE PISOS

- ANTONIO MAURA, centrado, 30 m², junto al TOGAR, económico
- AYDA. CASTILLA-LA MANCHA, 300 m², acondicionado.
- AYDA. CASTILLA-LA MANCHA, 120 m² + sótano, 2 calles.
- AYDA. ALFAROS, 50 m², acondicionado.
- AYDA. JUAN CARLOS I, 145 m², en vasto.
- CAÑIGÓN MUÑOZ Y SOLVA, 80 m², acondicionado.
- CARRETERIA VALENCIA, acondicionado, propio para academias, estudio de delineantes, etc...
- CERVANTES, 150 m², acondicionado, centrado.
- COLÓN, 120 m² acondicionado.
- DALMACIO GARCÍA IZCARA, 100 m². semiacondicionado.
- DUQUE DE AHUMADA, 80 m², acondicionado, divisible.
- FRAY LUIS DE LEÓN, 80 m². de planta + 80 m². de sótano, acondicionado.
- HERMANOS BECERRIL, 120 m², acondicionado, 1ª línea.
- HERMANOS BECERRIL, 400 m². ACONDICIONADO.
- HERMANOS BECERRIL, 75 m². totalmente acondicionado para PELUQUERÍA.
- HERMANOS BECERRIL, amplia oferta de locales desde 90 m² a 900 m².
- RESIDENCIAL SAN JOSÉ, VARIOS LOCALES Y PRECIOS.
- REYES CATÓLICOS, 90 m² y 150 m², junto al Bar Vitaliano.
- SAN DAMIÁN, 120 m², aprox y 25 de sótano, 2 aseos, divisible.
- SANCHEZ VERA, (esquinazo) 70 m², ALFY COMERCIAL.
- PLAZA DE LA MORQUERA, 100 m²., esquina, 20 m. de fachada, económico.
- PLAZA DEL ESPLIEGO, 160 m², facilidades.
- RESIDENCIAL SAN JOSÉ, VARIOS LOCALES Y PRECIOS.
- RESIDENCIAL SAN ANTONIO, 225 m², en vasto.
- PASEO SAN ANTONIO, 70 m², acondicionado.
- VILLALUZ, en vasto, 250 m².
- SAN COSME, 100 m², acondicionado.
- EDIFICIO ALEGRÍA (CENTRO COMERCIAL 4C) acceso directo a Avda. C-La Mancha, acondicionado.
- EDIFICIO ALEGRÍA (CENTRO COMERCIAL 4C), acondicionado.
- HERMANOS BECERRIL, 900 m², mucha luz, divisible.

VENTA DE PISOS

- ANTONIO MAURA, centrado, 30 m², junto al TOGAR, económico
- AYDA. CASTILLA-LA MANCHA, 300 m², acondicionado.
- AYDA. CASTILLA-LA MANCHA, 120 m² + sótano, 2 calles.
- AYDA. ALFAROS, 50 m², acondicionado.
- AYDA. JUAN CARLOS I, 145 m², en vasto.
- CAÑIGÓN MUÑOZ Y SOLVA, 80 m², acondicionado.
- CARRETERIA VALENCIA, acondicionado, propio para academias, estudio de delineantes, etc...
- CERVANTES, 150 m², acondicionado, centrado.
- COLÓN, 120 m² acondicionado.
- DALMACIO GARCÍA IZCARA, 100 m². semiacondicionado.
- DUQUE DE AHUMADA, 80 m², acondicionado, divisible.
- FRAY LUIS DE LEÓN, 80 m². de planta + 80 m². de sótano, acondicionado.
- HERMANOS BECERRIL, 120 m², acondicionado, 1ª línea.
- HERMANOS BECERRIL, 400 m². ACONDICIONADO.
- HERMANOS BECERRIL, 75 m². totalmente acondicionado para PELUQUERÍA.
- HERMANOS BECERRIL, amplia oferta de locales desde 90 m² a 900 m².
- RESIDENCIAL SAN JOSÉ, VARIOS LOCALES Y PRECIOS.
- REYES CATÓLICOS, 90 m² y 150 m², junto al Bar Vitaliano.
- SAN DAMIÁN, 120 m², aprox y 25 de sótano, 2 aseos, divisible.
- SANCHEZ VERA, (esquinazo) 70 m², ALFY COMERCIAL.
- PLAZA DE LA MORQUERA, 100 m²., esquina, 20 m. de fachada, económico.
- PLAZA DEL ESPLIEGO, 160 m², facilidades.
- RESIDENCIAL SAN JOSÉ, VARIOS LOCALES Y PRECIOS.
- RESIDENCIAL SAN ANTONIO, 225 m², en vasto.
- PASEO SAN ANTONIO, 70 m², acondicionado.
- VILLALUZ, en vasto, 250 m².
- SAN COSME, 100 m², acondicionado.
- EDIFICIO ALEGRÍA (CENTRO COMERCIAL 4C) acceso directo a Avda. C-La Mancha, acondicionado.
- EDIFICIO ALEGRÍA (CENTRO COMERCIAL 4C), acondicionado.
- HERMANOS BECERRIL, 900 m², mucha luz, divisible.

VENTA DE PISOS

- ANTONIO MAURA, centrado, 30 m², junto al TOGAR, económico
- AYDA. CASTILLA-LA MANCHA, 300 m², acondicionado.
- AYDA. CASTILLA-LA MANCHA, 120 m² + sótano, 2 calles.
- AYDA. ALFAROS, 50 m², acondicionado.
- AYDA. JUAN CARLOS I, 145 m², en vasto.
- CAÑIGÓN MUÑOZ Y SOLVA, 80 m², acondicionado.
- CARRETERIA VALENCIA, acondicionado, propio para academias, estudio de delineantes, etc...
- CERVANTES, 150 m², acondicionado, centrado.
- COLÓN, 120 m² acondicionado.
- DALMACIO GARCÍA IZCARA, 100 m². semiacondicionado.
- DUQUE DE AHUMADA, 80 m², acondicionado, divisible.
- FRAY LUIS DE LEÓN, 80 m². de planta + 80 m². de sótano, acondicionado.
- HERMANOS BECERRIL, 120 m², acondicionado, 1ª línea.
- HERMANOS BECERRIL, 400 m². ACONDICIONADO.
- HERMANOS BECERRIL, 75 m². totalmente acondicionado para PELUQUERÍA.
- HERMANOS BECERRIL, amplia oferta de locales desde 90 m² a 900 m².
- RESIDENCIAL SAN JOSÉ, VARIOS LOCALES Y PRECIOS.
- REYES CATÓLICOS, 90 m² y 150 m², junto al Bar Vitaliano.
- SAN DAMIÁN, 120 m², aprox y 25 de sótano, 2 aseos, divisible.
- SANCHEZ VERA, (esquinazo) 70 m², ALFY COMERCIAL.
- PLAZA DE LA MORQUERA, 100 m²., esquina, 20 m. de fachada, económico.
- PLAZA DEL ESPLIEGO, 160 m², facilidades.
- RESIDENCIAL SAN JOSÉ, VARIOS LOCALES Y PRECIOS.
- RESIDENCIAL SAN ANTONIO, 225 m², en vasto.
- PASEO SAN ANTONIO, 70 m², acondicionado.
- VILLALUZ, en vasto, 250 m².
- SAN COSME, 100 m², acondicionado.
- EDIFICIO ALEGRÍA (CENTRO COMERCIAL 4C) acceso directo a Avda. C-La Mancha, acondicionado.
- EDIFICIO ALEGRÍA (CENTRO COMERCIAL 4C), acondicionado.
- HERMANOS BECERRIL, 900 m², mucha luz, divisible.

VENTA DE PISOS

- ANTONIO MAURA, centrado, 30 m², junto al TOGAR, económico
- AYDA. CASTILLA-LA MANCHA, 300 m², acondicionado.
- AYDA. CASTILLA-LA MANCHA, 120 m² + sótano, 2 calles.
- AYDA. ALFAROS, 50 m², acondicionado.
- AYDA. JUAN CARLOS I, 145 m², en vasto.
- CAÑIGÓN MUÑOZ Y SOLVA, 80 m², acondicionado.
- CARRETERIA VALENCIA, acondicionado, propio para academias, estudio de delineantes, etc...
- CERVANTES, 150 m², acondicionado, centrado.
- COLÓN, 120 m² acondicionado.
- DALMACIO GARCÍA IZCARA, 100 m². semiacondicionado.
- DUQUE DE AHUMADA, 80 m², acondicionado, divisible.
- FRAY LUIS DE LEÓN, 80 m². de planta + 80 m². de sótano, acondicionado.
- HERMANOS BECERRIL, 120 m², acondicionado, 1ª línea.
- HERMANOS BECERRIL, 400 m². ACONDICIONADO.
- HERMANOS BECERRIL, 75 m². totalmente acondicionado para PELUQUERÍA.
- HERMANOS BECERRIL, amplia oferta de locales desde 90 m² a 900 m².
- RESIDENCIAL SAN JOSÉ, VARIOS LOCALES Y PRECIOS.
- REYES CATÓLICOS, 90 m² y 150 m², junto al Bar Vitaliano.
- SAN DAMIÁN, 120 m², aprox y 25 de sótano, 2 aseos, divisible.
- SANCHEZ VERA, (esquinazo) 70 m², ALFY COMERCIAL.
- PLAZA DE LA MORQUERA, 100 m²., esquina, 20 m. de fachada, económico.
- PLAZA DEL ESPLIEGO, 160 m², facilidades.
- RESIDENCIAL SAN JOSÉ, VARIOS LOCALES Y PRECIOS.
- RESIDENCIAL SAN ANTONIO, 225 m², en vasto.
- PASEO SAN ANTONIO, 70 m², acondicionado.
- VILLALUZ, en vasto, 250 m².
- SAN COSME, 100 m², acondicionado.
- EDIFICIO ALEGRÍA (CENTRO COMERCIAL 4C) acceso directo a Avda. C-La Mancha, acondicionado.
- EDIFICIO ALEGRÍA (CENTRO COMERCIAL 4C), acondicionado.
- HERMANOS BECERRIL, 900 m², mucha luz, divisible.

VENTA DE PISOS

- ANTONIO MAURA, centrado, 30 m², junto al TOGAR, económico
- AYDA. CASTILLA-LA MANCHA, 300 m², acondicionado.
- AYDA. CASTILLA-LA MANCHA, 120 m² + sótano, 2 calles.
- AYDA. ALFAROS, 50 m², acondicionado.
- AYDA. JUAN CARLOS I, 145 m², en vasto.
- CAÑIGÓN MUÑOZ Y SOLVA, 80 m², acondicionado.
- CARRETERIA VALENCIA, acondicionado, propio para academias, estudio de delineantes, etc...
- CERVANTES, 150 m², acondicionado, centrado.
- COLÓN, 120 m² acondicionado.
- DALMACIO GARCÍA IZCARA, 100 m². semiacondicionado.
- DUQUE DE AHUMADA, 80 m², acondicionado, divisible.
- FRAY LUIS DE LEÓN, 80 m². de planta + 80 m². de sótano, acondicionado.
- HERMANOS BECERRIL, 120 m², acondicionado, 1ª línea.
- HERMANOS BECERRIL, 400 m². ACONDICIONADO.
- HERMANOS BECERRIL, 75 m². totalmente acondicionado para PELUQUERÍA.
- HERMANOS BECERRIL, amplia oferta de locales desde 90 m² a 900 m².
- RESIDENCIAL SAN JOSÉ, VARIOS LOCALES Y PRECIOS.
- REYES CATÓLICOS, 90 m² y 150 m², junto al Bar Vitaliano.
- SAN DAMIÁN, 120 m²



Collegiado 9009 Teléfono 969 232 248 Telf. y Fax 969 232 242

PLAYA: Compre ahora y estrene su piso en verano

RAMÓN Y CAJAL 3, 4 dormitorios y Duplex.

PARQUE HUÉCAR 130 m² útiles garaje y trastero. Impecable. 28.500.000 ptas.

CTRA. MADRID NAVE 300 m² Primera línea. Todo escaparate. Instalada

NUEVA CONSTRUCCIÓN

- * Residencial San José
* Parque Sol
* Universidad

2, 3, 4 y 5 dormitorios y Unifamiliares

- * Nohales - Unifamiliares
* Parque Europa
* Carretera

OCCASIONES:

- ALFÉREZ RUBIANES, 4 dorm., 100 m², exterior, 10.500.000 ptas.
- ALVARO DE LUNA, 3 dorm., 80 m², 2 wc. Mucha luz. 9.900.000 ptas.
- AYDA. CASTILLA LA MANCHA, 3 dorm., calefacc. Exterior, 9.000.000 ptas.
- ERCAVICA, 3 dorm., 80 m². calef. Mucha luz. 8.300.000 ptas.
- FRAY LUIS DE LEÓN, 3 dorm., 80 m², vistas al río, 8.000.000 ptas.
- MARTIN ALHAJA, 2 dorm., 70 m². calef. Mucha luz. 6.300.000 ptas.
- MUÑOZ Y SOLIVA, 3 dorm., 75 m², todo exterior, 6.800.000 ptas.
- SANTA LUCÍA, 2 dorm., 45 m², calef. Trastero. Reformado. Todo exterior, 5.200.000 ptas.
- VILLA LUZ, varios 2, 3 y 4 dorm., 2 wc., cocina amuebl. Garaje y trastero. Buen precio.

PISOS VENTA:

- ALFÉREZ RUBIANES, 3 dorm., 87 m², calef. central, ascensor.
- ALICANTE, 3 dorm., 85 m², calef. ascensor. Reformado.
- ALVARO DE LUNA, 3 dorm., 75 m², trastero, reformado.
- ANGEL CAMPO CERDÁN, 3 dorm., 80 m², calef. central. Trastero.
- ANTONIO MACHADO, 4 dorm., 100 m², 2 wc. cocina amuebl. 2 plazas garaje y trastero. Vista a Cuenca.
- ANTONIO MAURA, 3 dorm., 80 m², trastero. Mucha luz.
- AYDA. C-LA MANCHA, 95 m², 4 dorm., calef. Mucha luz.
- AYDA. C-LA MANCHA, 125 m², 4 dorm., calef., 2 wc. Trastero.
- AYDA. ALFARÉS, 120 m², 6.000.000.
- AYDA. ALFARÉS, 90 m², 4 dorm., calef., reformado. Vistas al Río.
- AYDA. VIRGEN ANGIUSTIAS, 4 dorm., 90 m², 2 wc, calef., ascensor. Exterior.
- AYDA. VIRGEN ANGIUSTIAS, 3 dorm., 85 m², calef. Todo exterior.
- AYDA. VIRGEN ANGIUSTIAS, 3 dorm., 85 m², calef. Todo exterior. Cochera opcional.
- BALTASAR PORREÑO, ático 3 dorm., 85 m², calef. garaje. Impecable. Mucha luz.
- BARCELONA, 3 dorm., 2 wc., calef. 7.800.000 ptas.
- CALDERÓN DE LA BARCA, 100 m², 4 dorm., trastero. Exterior.
- CALLEJÓN DE BELEN, 3 dorm., calef. cocina amuebl. Reformado. 7.000.000 ptas.
- CANETE, 5 dorm., calef., trastero. Mucha luz. Reformado.
- CARRETERIA (nuevos), 3 y 4 dorm., calef., garaje y trastero opcional.
- CARRETERIA, 160 m², 5 dorm., exterior.
- CARRETERIA, 4 dorm., calef., exterior. Reformado.
- CARRETERIA, apartamento, 2 dorm., ascensor. Mucha luz.
- CARRETERIA, 290 m², 7 dorm., calef., ascensor, garaje. Gran terraza.
- CERVANTES, 4 dorm., 120 m², 2 baños. Mucha luz.
- CÉSAR G. RUANO, 4 dorm., 110 m², cocina amueblada, calef., garaje y trastero.
- COLÓN, 3 dorm., 85 m², 2 wc., asc. calef. exterior.
- COLÓN, 2 dorm., 64 m², cocina amueblada, calef., ascensor. Impecable.
- COLÓN, 2 dorm., calef., trastero.
- COLÓN, 133 m², 4 dorm., calef., ascensor. Mucha luz.
- DIEGO JIMÉNEZ, 4 dorm., 90 m², calef. ascensor. Mucha luz. 11.700.000 ptas.
- DIEGO JIMÉNEZ, 4 dorm., 85 m², calef., reformado.
- DIEGO JIMÉNEZ, 3 dorm., 85 m², calef., trastero, reformado. Mucha luz.
- DIEGO JIMÉNEZ, 120 m², 5 dorm., cocina amuebl. Calef. Reformado.
- DIEGO JIMÉNEZ, ático, 2 dorm., reformado. 6.500.000.
- DIEGO JIMÉNEZ, ático, 2 dorm., 90 m², garaje y trastero. Gran terraza.
- DIEGO R. DE VILLAESCUSA, 65 m², 2 dorm., reformado.
- DOCTOR GALINDEZ, 2 y 3 dorm., ascensor y calef.
- DOCTOR FERRÁN, 2 dorm., 75 m², calef. trastero. Mucha luz.
- FERMÍN CABALLERO, varios 4 dorm., 2wc, calef., ascensor, desde 16.500.000.
- FRAY LUIS DE LEÓN, 5 dorm., 145 m², 3 baños, calef. ascensor, garaje.
- GASCAS, 3 dorm., 2 wc., calef., ascensor, trastero. Impecable.
- GONZÁLEZ PALENCIA, bajo, 2 dorm., calef., trastero. Reformado.
- GRUPO LA PAZ, 3 dorm., 75 m², trastero. Mucha luz 7.800.000 ptas.
- HERMANOS BECERRIL, 3 dorm., 98 m², garaje y trastero. Todo exterior.
- HERMANOS VALDES, 3 dorm., 90 m², calef. Reformado. Exterior.
- LAS TORRES, 2 dorm., trastero, 2 balcones a la calle.
- LAS TORRES, casa 100 m², para reformar. Económica.
- LUSONES, 2 dorm., 80 m², calef., asc., mucha luz.
- LUSONES, 3 dorm., calef. central. Ascensor. Todo exterior.
- MARCELINO M. PELAYO, 2 dorm., 60

- m², 4.900.000.
- MONTEGARCILLIGEROS, 3 dorm., 80 m², calef., reformado. Mucha luz. 8.800.000 ptas.
- MUÑOZ Y SOLIVA, 65 m², 3 dorm., exterior.
- MUÑOZ Y SOLIVA, 4 dorm., 90 m², calef., Reformado.
- NTRA. SRA. BUENSUCESO, 2 dorm., calef., reformado.
- ORTEGA Y GASSET, 4 dorm., 100 m², 2 wc. Garaje y trastero. Impecable.
- PARQUE EUROPA, 5 dorm., 155 m², 2 wc. Garaje y trastero. Terraza de 60 m².
- PARQUE SAN JULIAN, 3 dorm., 85 m², 2 wc. calef., ascensor, 16.500.000 ptas.
- PARQUE SOL, 4 dorm., 90 m², calef., 2 wc. Garaje y trastero. A estrenar.
- PASEO SAN ANTONIO, 3 dorm., calef., exterior, reformado.
- PASEO SAN ANTONIO, 5 dorm., 105 m², calef., 2 wc. Reformado. Exterior.
- POZO LAS NIEVES, 4 dorm., 90 m², calef. Exterior.
- PRIEGO, 90 m², 4 dorm., calef. Todo exterior. Mucha luz.
- PRINCESA ZAIDA, 3 dorm., 85 m², calef. ascensor. Trastero. Mucha luz.
- PZA. SEGUNDO PASTOR, 4 dorm., 110 m², 2 wc. Garaje y trastero.
- REPUBLICA ARGENTINA, 3 dorm., 85 m², trastero. Totalmente reformado.
- REPUBLICA ARGENTINA, 4 dorm., 95 m², trastero, reformado.
- REPUBLICA ARGENTINA, 120 m², 4 dorm., calef., asc. Trastero. Exterior.
- RESIDENCIAL "Los Alfares", 2 dorm., 70 m², 2 wc, cocina amuebl., garaje y trastero.
- RESIDENCIAL PARQUE EUROPA, 2, 3 y 4 dorm., 2 baños, cocina amueblada. Garaje y trastero. Entrega inmediata.
- REYES CATÓLICOS, 2 dorm., 70 m², calef., ascensor. Reformado. todo exterior.
- REYES CATÓLICOS, 3 dorm., 2wc. Ascensor, calef., cocina amueblada. Garaje. Recién construido.
- REYES CATÓLICOS, 4 dorm., 90 m², calef., ascensor. Reformado.
- REYES CATÓLICOS, 3 dorm., 85 m², calef., ascensor. Reformado, mucha luz.
- REYES CATÓLICOS, 3 dorm., calef. central. Ascensor. Reformado. Mucha luz.
- REYES CATÓLICOS, 3 dorm., 60 m², reformado, económico.
- RIO SAN MARTIN, 4 dorm., 90 m², 2 wc, garaje y trastero, impecable.
- SAN ANTON, varias casas desde 1.700.000.
- SAN COSME (Aurelio), 4 dorm., 90 m², 2wc, conina amue. Garaje y trastero. Vistas a Cuenca.
- SANTIAGO LOPEZ, 3 dorm., 75 m², calef. indiv. Reformado.
- SANTIAGO LOPEZ, 1 dorm., 50 m². Cocina amueblada. A estrenar.
- SEGOBRIGA, 3 dorm., 90 m², calef. trastero. Reformado.
- SANTA ANA, 3 dorm., 85 m², calef., ascensor. Garaje y trastero.
- STA. JNES, 3 dorm., reformado, todo exterior.
- STA. Mª. DE LA CABEZA, 3 dorm., 85 m², calef., reformado.
- SANTA TERESA, 3 dorm., 75 m², calef., trastero. Reformado. Económico.
- SANTA TERESA, 2 dorm., 65 m², calef., trastero, patio. Reformado.
- SUBIDA H. SANTIAGO, duplex, 4 dorm., terraza, 6.500.000 ptas.
- SUBIDA C. MOLINA, 130 m², 8 dorm. Ideal para pensión.
- SUBIDA C. MOLINA, 4 dorm, 90 m², 2wc, calefación, ascensor. Garaje y trastero. Impecable.
- TERUEL, 3 dorm., 85 m², 2wc, calef., ascensor.
- TIRADORES, casa 90 m², 3 dorm., Reformada. 7.500.000 ptas.
- TIRADORES, apartamento 2 dorm., calef. Reformado. Patio.
- TIRADORES, varias casas desde 3.500.000 ptas.
- VALERIA, 3 dorm., 85 m², calef. trastero. Mucha luz.
- VALERIA, 2 dorm., 70 m², calef. central. Impecable.
- VIRGEN DE LA LUZ, 105 m², 4 dorm., calef., reformado.

- formado, chimenea.
- SANTA CATALINA, 120 m², vistas al dormitorio.
- SANTA LUCÍA, 185 m². Patio. Para reformar.
- SAN PEDRO, duplex + ático, 200 m², calef., Gran terraza vistas Hoz del Huécar.
- SEVERO CATALINA, 3 dorm., 70 m², calef. Trastero. Vista Hoz del Júcar.
- ZAPATERIAS, apartamento, 2 dorm. con jardín.

PARCELAS, CASAS Y CHALETS:

- CAÑADA MOLINA, varios chalets con parcela.
- CLUB DE GOLF (Villar de Otalla), 150 m² de vivienda, 1.000 de parcela, 5 dormitorios. Impecable.
- FUENTE DEL ORO "Las Cañadillas", parcela 470 m².
- PARQUE SOL (chalet), 4 dorm., 3wc, calef. indiv. Terraza.
- PÉREZ GALDOS (chalet), 5 dorm., 200 m², cocina amuebl., garaje. Terraza y patio impecable.
- PINAR DE JABAGA, chalet 300 m2. con parcela de 3.000 m², 7 dorm., 3wc. Piscina, pistas de tenis, barbacoa.
- RESIDENCIAL S. ANTONIO, 300 m², 4 dorm., a estrenar.
- RIO HUECAR, Chalet, 250 m², 4 dorm., cocina amue., garaje y trastero. Jardín y terraza. Impecable.
- SEÑORIO DEL PINAR, parcela 700 m², pines, centro urbanización.
- SOTOS, parcelas urbanas de 400 m².
- VILLALBA DE LA SIERRA, parcelas y chalet semiterminado.

NAVES Y LOCALES

- ALICANTE, 120 m², acondicionado.
- AYDA. CASTILLA-LA MANCHA, 150 m², alquiler, excelente ubicación.
- CALDERÓN DE LA BARCA, 200 m², alquiler.
- EDIFICIO ALEGRÍA, varios desde 60 m². acondicionados y diáfanos.
- EDIFICIO ALEGRÍA, 55-12 m², acondicionado. Excelente situación. Venta y alquiler.
- ERCAVICA, 70 + 100 m². 7.000.000 ptas.
- FERMÍN CABALLERO, 176 m². A dos calles. Venta.
- FUENTE DEL ORO, varios venta y alquiler.
- HERMANOS BECERRIL (Residencial San José), varios locales en venta y alquiler.
- HERMANOS VALDES, 85 m². venta y alquiler.
- HURTADO DE HENDOZA locales a partir de 300 m², alquiler.
- LAS TORRES, 150 m², acondicionado. Venta.
- NAVES POLÍGONO CAMPSA, venta. Nueva Construcción.
- PINAR DE JABAGA, restaurante con vivienda, en venta y alquiler.
- PRINCESA ZAIDA, 270 m², acondicionado. Venta.
- VEGA TORDEIRA, nave 240 m². + vivienda de 130 m². en venta.

PUEBLOS Y PROVINCIAS:

- ALMODOVAR DEL PINAR, casa-palacio, patio 800 m² con 1.300 m² de solar. 13.500.000 ptas.
- BEAMUD, casa de 200 m², centro del pueblo, 2.500.000 ptas.
- BUENACHE DE LA SIERRA, 150 m², posibilidad de garaje. Ideal Turismo Rural.
- CARRASCO DE LA SIERRA, a 7 Km. de Beteta, 80 m², reformada, 5.000.000.
- GARCINARRO, casa 140 m², con parcela de 400. Garaje.
- NOHEDA, casa 2 plantas con patio. Reformada.
- HONRUBIA, casa 900 m² con patio 400 m².
- HUETE, cueva natural acondicionada como vivienda con patio.
- LA PERALEJA, 6 dorm., 300 m², calef. bodega, garaje, 160 m² de patio. Nueva construcción. Excelente ubicación.
- LAS MESAS, casa 225 m². Reformada.
- MOLINOS DE PAPEL, casa 3 plantas. Acondicionado para bar.
- PALOMERA, casa 300 m², centro del pueblo.
- PRIEGO, 2 casas unidas. Ideal Turismo Rural.
- RIBAGORDA, casa 280 m², garaje y jardín.
- SOTOS, casa 150 m², 4 dorm., patio. Reciente construcción.
- TARANCON, chalet 580 m², 4 plantas, garaje, parcela de 500 m². Impecable.
- VAL PARAISO, casa señorial de 800 m², con 500 m² de patio.
- VALVERDE DE JÚCAR, 4 dorm., 150 m², garaje y trastero. Reformada. 5.000.000 ptas.
- ZARZUELA, 2 plantas, 120 m², 2 baños.

POR FALTA DE ESPACIO, MÁS INFORMACIÓN EN NUESTRAS OFICINAS



C/ SEGOBRIGA 90 m², 4 dorm., calef., soleado, buen precio.

LOCAL RESIDENCIAL SAN ANTONIO, ACONDICIONADO OPORTUNIDAD

NUEVA CONSTRUCCIÓN EN LOS MEJORES RESIDENCIALES

PARCELAS EN JÁBAGA Suelo urbano, con agua, luz y alcantarillado. BUEN PRECIO

OFERTAS:

- ALVARO DE LUNA, 3 dorm., 1 trastero, reformado, 10.500.000 ptas.
- BALTASAR PORREÑO, 75 m², 3 dorm., cocina amueblada, calef., baño, garaje. 13.500.000 ptas.
- CARRETERIA, 95 m², 4 dorm., calef. trastero, terraza a Carretera. 13.500.000 ptas.
- DIEGO JIMÉNEZ, 130 m², 3 dorm., baño, ascensor, calef. Central. 11.500.000 ptas.
- MARCELINO MENENDEZ Y PELAYO, parcela de 200 m², 1 dorm., 2wc, gastos de comunidad, calef. indiv. 100.000 ptas.
- REPUBLICA ARGENTINA, 1 dorm., calef. indiv. Sin gastos de comunidad. 8.200.000 ptas.
- REYES CATÓLICOS, 70 m², 3 dorm., cocina amueblada, calef. central, trastero, ascensor. 11.000.000 ptas.
- RIO CABRIEL, 70 m², cocina amueblada, calef. indiv. 6.500.000 ptas.

VENTA DE PISOS:

- ALAMEDA DEL JÚCAR, 120 m², amueblada, 4 dorm., garaje, trastero.
- ALFONSO VIII, duplex de 165 m², 2 dorm., 2 baños, suelos de parqué y barro cocido, calef. indiv., vistas a Hoz del Huécar.
- ALFONSO VIII, 90 m², 2 dorm., calef. individual.
- ALFONSO VIII, 300 m², 6 dorm., 2 baños, 2 cocinas, terraza de 60 m², trastero de 40 m², vistas a Hoz del Huécar.
- ALVARO DE LUNA, casa de 90 m², 3 dorm., cocina amueblada, calef. indiv. Trastero. Reformado.
- ALVARO DE LUNA, 1 dorm., trastero, reformado.
- ANDRÉS DE CABRERA, 85 m², trastero, reformado.
- AYDA. LOS ALFARÉS, 3 dorm., 1 baño, yaseo, calef. indiv., ascensor y garaje.
- AYDA. LOS ALFARÉS, 3 dorm., 2 baños, 2 wc, piscina.
- AYDA. LOS ALFARÉS, 4 dorm., trastero, para reformar.
- AYDA. LOS ALFARÉS, duplex, 100 m², 4 dorm., 2 baños, cocina amueblada, parquet, calef. indiv., trastero, garaje, ascensor.
- AYDA. SAN JULIAN, 90 m², 4 dorm., 2 baños, cocina amueblada, calef. indiv., proporción de habitaciones, trastero. Buen precio.
- BALTASAR PORREÑO, 90 m², 3 dorm., 1 baño, calef. indiv., Parquet, trastero y garaje.
- BAREN FUNDACIONEM D, en casco antiguo, 130 m², se vende por casa.
- BELEN, casa de 90 m², 2 dorm., 30 m², 4 baños, parquet, calef., central, para reformar.
- BELEN, duplex, 77 m², 2 dorm., cocina amueblada, económico, calef. central.
- BELEN, casa para reformar, 2.100.000 ptas.
- BELEN, 79 m², 2 dorm., calef. trastero, económico.
- BELEN, casa de 75 m², 3 dorm., calef., indiv., garaje opcional.
- CALDERÓN DE LA BARCA, 130 m², 4 dorm., 2 baños, cocina amueblada, parque, calef., trastero, garaje, ascensor.
- CAMINO CANETE, 4 dorm., Reformado, 90 m².
- CAMINO CANETE, 82 m², 3 dorm., cocina amueblada, calef. central, yaseo.
- CARRETERIA, 300 m², 5 dorm., baño y yaseo, calef. central, ascensor.
- CARRETERIA, 76 m², 7 dorm., se encuentra amueblado, calef. central, precio interesante.
- CÉSAR GONZÁLEZ RUANO, 102 m², 4 dorm., 2 baños, cocina amueblada, ascensor, trastero y dos plazas de garaje.
- CÉSAR GONZÁLEZ RUANO, 118 m², 4 dorm., 2 baños, cocina amueblada, calef. central, trastero.
- COLÓN, 70 m², 2wc, cocina amueblada, todo de mármol, trastero.
- COLÓN, 120 m², 3 dorm., salón con calef. totalmente reformado.

- DIEGO JIMÉNEZ, 2 dorm., 1 baño, cocina amueblada a estrenar, precio económico.
- DIEGO JIMÉNEZ, 4 dorm., baño y aseo, calef. central, trastero, buen precio.
- DIEGO JIMÉNEZ, 85 m², 3 dorm., mucha luz, precio económico.
- DOCTOR FERRÁN, 2 dorm., calef., trastero, cocina amueblada. Económico.
- DOCTOR GALINDEZ, 70 m², 2 dorm., cocina amueblada, calef. central, Trastero.
- ERCAVICA, 85 m², 3 dorm., calef., central, cocina amueblada, trastero y garaje.
- FERMÍN CABALLERO, 110 m², 4 dorm., 2 baños, calef. central, trastero, ascensor.
- FERMÍN CABALLERO, 160 m², 4 dorm., 3 baños, cocina amueblada, calef. central, plaza de garaje amplia.
- FRAY LUIS DE LEÓN, 120 m², 4 dorm., 2 baños, cocina amueblada, parquet, calef. garaje.
- GRUPO SAN JULIAN, 2 dorm., calef. central, cocina amueblada, reformado.
- LA MONEDA, 2 plantas para reformar, económico. Acceso por Tintes 80 m².
- LAS TORRES, 2 dorm., terraza grande, sin gastos de comunidad.
- MIGUEL DE UNAMUNO (Villa Luz), 2 dorm., cocina amueblada, calef., trastero, garaje opcional.
- ORTEGA Y GASSET, 105 m², 4 dorm., parquet, calef. central, garaje, trastero, ascensor.
- PARQUE SAN JULIAN, 40 m², 1 dorm., salón, baño, para oficinas.
- PARQUE DEL HUÉCAR, 150 m², 4 dorm., 2 baños, parquet, trastero y graje, reformado.
- PASEO SAN ANTONIO, 110 m², 4 dorm., 2 baños, calef., trastero, garaje.
- PASEO SAN ANTONIO, 110 m², 3 dorm., 1 baño, calef., central.
- PÍO BAROJA, 3 dorm., 1 baño y aseo, cocina amueblada, calef. central, garaje, trastero y ascensor.
- RAMÓN Y CAJAL, 97 m², 4 dorm., calef., central, trastero, completamente reformado.
- RAMÓN Y CAJAL, 2 dorm., cocina amueblada, trastero, amueblado.
- REPUBLICA ARGENTINA, 4 dorm., 1 baño, trastero, calef., eléctrica, soleado.
- RETIRO, duplex, 4 dorm., 2 baños, cocina y despensa, terraza de 15 m². Buen precio.
- REYES CATÓLICOS, 75 m², 3 dorm., calef., trastero, económico, ascensor.
- REYES CATÓLICOS, 80 m², 3 dorm., cocina amueblada, calef. central, ascensor.
- REYES CATÓLICOS, 80 m², 3 dorm., cocina amueblada, 1 baño, económico.
- REYES CATÓLICOS, 65 m², 3 dorm., 1 baño, económico.
- REYES CATÓLICOS, 3 dorm., 1 baño, buen precio.
- REYES CATÓLICOS, 3 dorm., 1 baño, muy buen precio.
- SANTA Mª DE LA CABEZA, 3 dorm., 70 m², reformado, mucha luz, calef. central.
- SANTA TERESA, 80 m², 2 dorm., calef., garaje.
- SANTA TERESA, 3 dorm., baño y aseo, patio, reformado.
- SANTIAGO LÓPEZ, 60 m², 3 dorm., calef., central, trastero, económico.
- SAN ANTON, Casa de 60 m², 2 dorm., 3.500.000 ptas.
- SAN LÁZARO, solar para edificar, económico.
- SAN LÁZARO, casa de 2 dorm., económica.
- SAN LÁZARO, 60 m², 3 dorm., para reformar.
- SAN LÁZARO, 3 dorm., calef., reformado, muy económico, 2 plantas.
- SAN LÁZARO, 3 dorm., cocina amueblada, calefacc. individual, suelos de grés, buenas vistas.
- SAN PEDRO, 168 m², 4 dorm., 2 baños, reformado, 2 chimeneas, as-

ALQUILER DE PISOS
ALONSO DE OJEDA, 3 dorm., cocina amueblada, calefacción central.
MIGUEL DE UNAMUNO, 2 dorm., cocina amueblada, garaje.
PISOS DE PLAZA DE LA HISPANIDAD, 5 y 6 dorm., con ascensor. Buen precio.
RAMÓN Y CAJAL, 4 dorm., sin muebles, mucha luz, calef. indiv.
RONDA DEL MANANTIAL, 4 dorm., calef., individual amueblado.
VILLALBA DE LA SIERRA, piso de 3 dorm., cocina amueblada, chimenea muy económica.
VILLALBA DE LA SIERRA, 4 dorm., 2 baños, cocina amueblada, calef. individual.

LOCALES EN VENTA Y ALQUILER
ALICANTE, 80 m², en planta, 70 m², en sótano, buen precio.
ANTONIO MACHADO, 107 m², aire acondicionado, 1aseo, apartamento, totalmente acondicionado.
AYDA. CASTILLA LA MANCHA, 60 m², buen precio.
CENTRO COMERCIAL CUATRO CAJONES, precio interesante.
ELIATRO CAMINO DE LA SIERRA, 70 m², en planta, posibilidad de 200 m².
ERAS DEL TIO SARANÓN, 140 m², en planta, 140 m², en planta, primera planta, acondicionado.
ERCAVICA, varios, 170 m², 180 m², acondicionado.
JORGE TORNER, varias.
MINGLANILLA, 130 m², 2 plantas, acondicionado, económico.
PARQUE SAN JULIAN, 100 m², en 1º piso.
PASEO SAN ANTONIO, 400 m², acondicionado.
PLAZA MAYOR, 225 m², acondicionado, muy buena opción.
PRINCESA ZAIDA, 215 m², acondicionado.
VILLA LUZ, 200 m², en planta.

PARCELAS, CASAS Y CHALETS

- AERIAL DE LAS NOGUERAS (casa), 100 m², con patio, chimenea y cueva.
- CASA EN CANADA MOLINA, 165 m², con terreno de 900 m², muy económica.
- CASA EN CANADA MOLINA, 750 m², de terreno, 120 m², de vivienda, 3 plantas, 4 dorm., 2 baños, bodega, piscina, con calefacción automática, barbacoa.
- MARCELINO MENENDEZ Y PELAYO (Marateros), casa de 130 m², tres plantas, tres dorm., 1 baño, calef. indiv., trastero, reformado.
- NOHALES, parcela de 1.300 m², con aseo, económico.
- PARCELAS SEÑORIO DEL PINAR, económicas.
- PARCELAS EN CTRA. MADRID, VARIAS, BUEN PRECIO.
- PARCELAS EN JABAGA, SUELO URBANO, CON AGUA, LUZ Y ALCANTARILLADO, BUEN PRECIO.
- PARA JE D'ONIA CERVERA, casa, parcela, parcela de 5.500 m², casa de 2 dormitorios, baño y cocina amueblada, piscina y pista de tenis.
- SEÑORIO DEL PINAR, parcela de 900 m², chalet de 300 m², parcela de 200 m², chalet de 300 m², 2 baños y un aseo, salón grande, garaje, calefacción con p.e.g. automática.
- TERRENO INDUSTRIAL.

MÁS INFORMACIÓN POR FALTA DE ESPACIO EN NUESTRAS OFICINAS

Para más información sobre ventas o alquileres en la provincia o resto de España, visite nuestras oficinas. VALORACIONES, TASACIONES OFICIALES DE INMUEBLES. MIEMBRO DE ASOCIACIÓN PROFESIONAL DE TASADORES INMOBILIARIOS. Nº G 101-00-17 TODO TIPO DE ASESORAMIENTO BANCARIO. LLÁMENOS: TELF.: 969.23.31.33 Somos la Inmobiliaria que estaba buscando

Cartelera

SALA 1: **"EL EMPERADOR Y SUS LOCURAS"** Todos los días 6.15. Sábados y festivos también a las 4.

SALA 2: **"AMELIE"** Todos los días 8.30-10.45.

SALA 3: **"T LOVE YOU BABY"** Todos los días 6.15 - 8.30 - 10.45.

SALA 4: **"PECADO ORIGINAL (Original sin)"** Todos los días 6.15 - 8.30 - 10.45. Sábados y domingos también a las 4.

SALA 5: **"THE SCORE (Un golpe maestro)"** Todos los días 7 - 10. Sábados y domingos también a las 4.

VENTA

Inmobiliaria

- APARTAMENTO amueblado, 2 habitaciones, nuevo y céntrico. Mucha luz, calefacción individual y sin gastos de comunidad. Para entrar a vivir. Teléfono: 969/23 41 29. Preferiblemente tardes.
- COSTA DAURADA Puerto Cambrils (5 mn. Port Aventura). VENDO 2 chalets pequeños, 2 hab. salón, cocina americana, baño, terraza (50 m. playa). Todo nuevo. Amueblado. Cocina montada. Móvil: 651 892 492.
- CHALET LUJO 5 hab. porche grande, salón, cocina americana, 3 baños, jardín porche delante y detrás. (50 m. playa). Todo nuevo. Amueblado. Cocina montada. Costa Daurada, Torredembarra (10 mn. Port Aventura). Móvil: 651 892 492.
- OCASIÓN! URGE VENDER PISO EN CUENCA. Céntrico. 3 dormitorios. Cocina amueblada. Calefacción individual. Trastero y despensa. Exterior. Totalmente reformado. Listo para vivir. Tfno: 699 25 37 92.
- ADOSADO esquina en Huete (Cuenca). 300 m2. 177 construidos, cocina amueblada, 3 dormitorios, 2 WC, calef. dobles ventanas, buhardilla, garaje. Tfno: 609 84 77 49.
- CASA en Villalgordo del Marquésado (Cuenca). Centro población. Recién restaurada. Muy amplia. Lista para vivir. Consta de sótano, planta baja, 1er. piso y cámara. Precio: 6.000.000 ptas. Tfno: 91-8792789.
- PROMOCIÓN DE VIVIENDAS, apartamentos y garajes en Tiradores Bajos G, y apartamentos en Tiradores Bajos A. Información: Tiradores Bajos A, nº 58 Bajo. Tel. 969 23 21 28 - 969 31 01 51 - 659 86 49 70.
- CASA UNIFAMILIAR, 80 m2. Jardín. 70 m2. Tiradores Bajos. Muy luminosa. Tfno: 969 28 50 08.
- PARCELAS URBANIZABLES en Carboneras de Guadaozón (Cuenca). 27.000 m2. Junto a piscina y polideportivo. Buen precio. Tfno: 969 23 64 68. Miguel.
- PISO en el Polígono (Toledo) junto a la Consejería. 3 dormitorios, cocina y baño amueblados, empotrados, terraza acristalada, garaje y teléfono 696 34 09 01.
- ZARZA DE TAJO (Cuenca) a 75 km. de Madrid (autovía de Valencia), tres fincas independientes de: 34.000, 20.000 y 14.000 m2. Todas junto al pueblo y a la carretera. Luz, agua y alcantarillado. Precio a convenir. Teléfonos: 949 35 10 73 y 91 448 53 20.
- CASA DE DOS PLANTAS en Valdemoro-Sierra. 5 habitaciones, terraza, garaje. Llamar tfno.: 96 366 59 12 a partir de las 19,00 h.
- ADOSADO nuevo en Arcas pueblo. Bien situado. Inmejorable. Tfno. 657 142 986.
- SE VENDE o alquila piso totalmente reformado, baños y cocina amueb. Tarancón. 656 35 88 39 - 954 16 38 05.
- OCASION: Casa completamente renovada en Quintanar del Rey. Tel. 626 88 46 45.
- PISO muy reformado en Sta Corona. Tarancón. 969 32 26 45. Dejar mensaje.
- PISO EN CUENCA, reformado y a estrenar. Abuhardillado y céntrico. Buen precio. 629 46 60 14.
- Se vende CASA EN CUENCA. C/ Belén. Zona San Antón. Buen precio. Interesados llamar a los teléfonos 969 22 08 71 - 969 23 63 62.
- PISOS en C/ San Antón, nº 1, en Mota del Cuervo (Cuenca). Oportunidad. Tfno: 91 730 17 74.
- LOCAL EN AVDA. MEDITERRÁNEO 8 (Cuenca). Por no poder atender. 65 m2. 13.500.000. Totalmente montado. Tfno: 969 22 56 52.
- CASA de 150 m2. Villaverde y Pasasconol (Cuenca). 2 plantas. Baño, aseo, 3 hab. Amueblada. Calef. gasoil. 10.000.000 ptas. negociables. Tfno: 969 20 25 14.

ALQUILER

- PISOS - ESTUDIOS - APARTAMENTOS... 16.
- APARTAMENTO en Albacete (zona universitaria), 2 dormitorios. Tfno: 653 90 31
- PISO NUEVO en Cuenca capital. Tfno: 679 18 93 13.
- PISO PUERTO, cerca Playa. Céntrico, parking privado, 3 hab. dobles, 2 ba-

- PISOS 1º y 3º REYES CATÓLICOS, 58 (Cuenca). Ascensor y calef. central. Tfno: 969 233 880.

- LOCALES 200 y 400 m2 Reyes Católicos 58 (Cuenca). Tfno: 969 233 880.

- ÁTICO LUJO HURTADO MENDOZA. Cuenca. Zona Cuatro Caminos. Terraza 40 mts. Garaje. Trastero. 606 D88 429.

- CASA GRANDE EN TORRALBA (Aventura). 1.750.000 ptas. Tfno: 91 477 01 96

- SE VENDEN TIERRAS, 50 HAS. EN FRESNEDA DE LA SIERRA (CUENCA). Tfno: 969 22 37 99.

- VENDO PARCELA EN TARANCÓN (Cuenca). Buen sitio, 1.000 metros edificables. Tfno: 617 26 09 33. Sr. Julián.

- VENDO CASA EN TARANCÓN 580 M2 habitables, 350 m2 patio. Nueva construcción. Apta para negocio (nave adosada). Buhardilla independiente (podría tras la compra alquilarse por separado). Tfno: 965 87 41 08 / 617 94 61 09. Muy interesante.

- APARTAMENTO SIERRA. 2 dormitorios. Amueblado, chimenea, leñera. Alcalá de la Selva. Próximo a pistas Valdehinares. Tfno: 91 614 16 39 - 606 86 22 36.

- TARANCÓN. OPORTUNIDAD, vendo chalet nuevo 200 m2. Precio 17.500.000 ptas. 629 740742.

- PISO EN CUENCA. Avda. de los Alfares, 50. Salón, 3 dormitorios, 2 baños, cocina amueblada, piscina, jardines, 2 garajes, trastero, pista de padel. Tfno: 626 28 59 44.

- URGE VENDER CASA PALACETE a 10 minutos de Toledo, con o sin muebles. Interesados llamar 925 21 41 70 / 22 23 11. Móvil: 608 16 70 63.

Varios

- COMPACT DISC doble. DENON Mod. 2700 F. Preguntar por Jose. 969 23 56 44 - 969 22 46 04.

- CAFETERA INDUSTRIAL AUTOMÁTICA. Nueva. 5 meses de uso. Muy económica. Tfno: 969 23 25 28 y 969 23 62 24.

- ORDENADOR PORTATIL, buen estado. 115.000 ptas. Tfno: 608 969 111.

- APARATOS DE ESTÉTICA: solarium, presoterapia, depilación por ondas, lifting, etc... Tfno: 969 23 22 48.

- DOS FUTBOLINES. Seminuevos. Económicos. Tfno: 969 23 25 28 y 969 23 62 24.

- DOS BALCONES DE FORJA del siglo XVIII. 350.000 ptas. PRECIO FIJO. SIN REBAJA. Tfno: 969 27 31 31.

- ORDENADOR HP, IMPRESORA, SCANNER en garantía. Muy económico. Tfno: 666 05 66 50.

- BICI MONTAÑA en perfecto estado. 15.000 ptas. 969 22 40 37.

- MÁQUINAS DE VIDEOJUEGOS, en buen estado, económicas. 969 23 25 28.

- DORMITORIO KING-SIZE 2,00mts x 2,00mts. Madera de haya, compuesto de cabecero, cómoda, mesa de noche y colchón importación. Tel: 969 23 71 04.

- EQUIPAMIENTO COMPLETO de peluquería. Muy económico. Tfno: 651 750 192.



Motor



- OCASION! MERCEDES C280 Elegance. 24 v. a/a. CD. Cuero. 100.000 kms. Impecable. 1.950.000 ptas. Tfno: 969 32 05 47.
- MERCEDES 300 D Bifaro. Nuevo modelo. A toda prueba. 3.500.000 ptas. Tfno: 969 32 05 47.
- CORDOBA TDI. Full Equip. 629.17.35.73.
- RENAULT TWINGO. 629.17.35.73.
- VOLKSWAGEN Passat TDI con 20 meses. e/e, c/c, climatizador, 28.000 kms. Tfno.: 626 999 297.
- SUZUKI SAMURAI. Techo fibra. Buen estado. Precio a convenir. Tfno: 969 23 61 96. (Horario Comercial)
- CITROEN AX GT 1.4. e/e, c/c, a/a. Impecable. 350.000 ptas. Tfno: 658 750 750.
- CAMIÓN TRAILER. Cabeza Volvo F-12. Caja 12,30 m. Laterales de aluminio. 3 ejes. Tfno: 696 230 325.
- OPEL KADETT 1800i. c/c CU-F. Buen precio. Tfno: 969 23 64 68.
- VOLKSWAGEN golf GTI 2.0. Año 93. 71.000 kms. reales. c/c, e/e, ABS, ll/a, ruedas nuevas, asientos, revisiones Volkswagen. Perfecto estado chapa y pintura. A toda prueba. 975.000 ptas. discutibles. Eva. 91 8410780 - 676 52 32 09.
- PEUGEOT 205 5 puertas. Carrocería moderna. Diesel a/a, e/e, c/c, d/a. Muy buen estado. Buen precio. 666 58 74 65.
- MOTO YAMAHA Special 250 cc. Buen estado. Recién pasada ITV. Maleta. 150.000 ptas. negociables. Tfno: 658 080 416.
- PEUGEOT 309 ST. e/e y c/c. Precio: 375.000 ptas. Tfno: 969 21 20 78 / 616 65 95 65.
- ROVER MONTEGO. 2.0. 6 años. 60.000 kms. 500.000 ptas. Negociables. Tel: 686 66 00 84.
- MERCEDES 190 2.3 16V. Todos los extras. Seminuevo. A prueba. 629 24 78 78.
- KIT CAR Catálogo accesorios deportivos para automóviles. Solicítelo gratis. 906-42.12.48.
- GILERA 600 RC Buen precio. Especial campo. Tfno: 969 23 11 91 y 630 68 60 03
- RENAULT 11 TSE. e/e, c/c. 130.000 kms. Seminuevo. Buen precio. CU-D. Llamar al 654 03 30 71.
- VOLWAGEN GOLF GTI 16 v. Eje central. Techo y Llantas. Tfno: 677 79 71 71.
- HONDA FLR TRAIL 6.000 kms. Año 98. Nueva. Precio a negociar. Tfno: 969 21 21 15.
- SUZUKI 750 GSX-F. vendo o cambio por coche de gasoil o C-15. 9.000 kms. Tfno: 969 23 45 63.
- MOTO YAMAHA SPECIAL 250 cc. Tfno: 666056650.
- GOLF GTI Año 94. 16 válvulas. Caja 3. Tfno: 636 26 07 08 (tardes)
- FORD ORION 1.6 Guía. M-HL. E/E. C/C. Perfecto estado. 225.000 ptas. Tfno: 969 20 12 43. 91-665 09 74.
- OPEL CALIBRA Gris plata. Perfecto estado.

- Con todos los extras. Buen precio. Tfno: 666 58 74 65
- MOTO HONDA XR 600 R. 400.000 ptas. Tfno: 610 21 74 54. Jose
- PARTICULAR VENDE AUDI A-100 2.4. Flaminante. Pocos kilómetros. Tfno: 606 32 30 73.
- COCHE sin carnet. Microcard Virgo. Nuevo. 350 kms. Tfno: 969 23 54 06.
- CICLOMOTOR CID FAST RIDER Año 94. Como nueva. 678 27 11 23.
- MERCEDES 300 D Aut. Perfecto estado. Extras. Tfno: 969 22 91 35.
- FORD FIESTA XR2i 16v. c/c, e/e, ll/a, cristales tintados. Año 94. Impecable. Recaro. Suspensión. Precio: 495.000 ptas. Tfno: 652 92 51 43.
- MITSUBISHI Montero 2.5 GLS Corto. Full equip. Rojo. Radio cassette con CD Sony. 2.000.000 ptas. Tfno: 666 810 950.
- YAMAHA TZR80 RR negra y morada. Regalo casco y candado. Impecable. Precio 175.000 ptas. Tfno: 616181347.
- VOLVO 740 MASTER II. CU-1222-G. Impecable. Siempre en garaje. A/A, E/E, espejos térmicos regulados electrónicamente. Asientos calefactados. Tfno: 969 22 25 26. 800.000 pts.
- BMW 525. 24 válvulas. F.E. Interesa verlo. Impecable estado. Tfno: 659 440 864.
- JEEP CHEROKEE 2.5 TD/95. Económico. Tfno: 658 53 72 25.
- OPEL OMEGA 2 años. 2.500 Turbodiesel. Todos los extras. Muy buen precio. Urge. Tfno: 666 58 74 65.
- FURGONETA JUMPY 2 años. Extras. Muy buen precio. Urgente. Tfno: 666 58 74 65.
- OPEL ASTRA GSI 2.0. 16 v. 150 cv. CU-G. Buen estado. Febrero 92. 1.050.000 ptas. Teléfono 969 12 42 96 - 658 95 12 52.
- NISSAN PATROL 6 cilindros. Turbo Año 90. a/a. Enganche remolque. d/a. defensas, perfecto estado. Tfno: 969 21 38 79. 14:30 a 16:00 o Pub Rodeo de Cuenca.
- QUAD YAMAHA BANSHÉE, como nuevo, todo original, matriculado. 775.000 ptas. Tfno: 686 836 516.
- CBR 600 F Año 91. 650.000 ptas. Tfno: 667 63 37 85.
- MITSUBISHI LANCER 1.800 GTI 16 v. 250.000 ptas. Tfno: 969 23 34 76 (De 2 a 3)
- ALERÓN OPEL ASTRA GSI Valido para cualquier coche corto (sin maletero). Impecable. Precio a convenir. Urge. Tfno: 967 16 85 37.
- MOTO HONDA CB750. Burdeos. Impecable. Tfno: 969 18 00 10. Federico.
- FORD MONDEO 2.5 24 v. a/a. c/c. e/e. d/a. Año 1994. Tfno: 969 22 25 14.
- JAGUAR DAIMLER 3.6. Granate. Año 1989. Tfno: 969 23 38 78.
- OPEL FRONTERA 2.8 TDI. Todos los extras. CU-1865-L. Tel: 969 24 12 21.
- OPEL ASTRA a/a, e/e, c/c. Año 1993. Tfno: 969 22 25 14.

- 969 22 25 14.
- YAMAHA VIRAGO 1100 2 cascos SHOE y 1 CUSTOM. 750.000 ptas. Tfno: 969 22 53 57.
- SUZUKI SAMURAY 1.300. techo fibra. inyección, modelo 94. 69.000 kms. extras. 725.000 ptas. Tfno: 686 83 65 16.
- VOLKSWAGEN GOLF 1.9 GL 75 CV. TD. Color blanco. 3 puertas. Año 94. A/A, E/E, C/C D/A. Tfno: 658 05 58 36. A partir de las 17 horas.
- FORD ESCORT Ghia TD. Año 97 a/a, e/e, c/c, d/a, airbag. Perfecto estado. Precio a convenir o cambio por todoterreno. 646 98 26 12 - 616 72 00 33.
- MERCEDES 300 E 24 V. full equip. Año 92. Precio a convenir. Llamar al 636 59 01 97. José Luis. Garantizado.
- SUZUKI SAMURAY 1.300 l. 7 años. Nunca campo. Techo de fibra y extras. Tfno.: 639 922 942.
- O CAMBIO CHRYSLER 150 por Renault 6 o 4L, o coche similar. Tfno: 969 22 40 52.
- VOLVO 440 AA, EE, CC, DA, 4 p. CU-1954-G. Tfno: 969 23 38 78.
- SUZUKI JIMNI. CU-3946-K. Año 2000. 17.000 kms. Tfno: 969 23 38 78.
- FORD FIESTA XR2i. e/e, c/c, ll/a, susp. y escape deportivos. bifaro. 969 21 36 44 - 646 42 39 05.
- IBIZA TDI rojo. 5p. Todos extras. Muy buen estado. 875 000 ptas. 666 58 74 65.
- BMW 535 i. Todos los extras. 1.400.000 ptas. Color del fin metálico. Tfno: 653 49 36 63.
- MERCEDES CLASE S. 350 TD. Todos los extras. Muy buen precio. Se toma coche a cambio. Tfno: 666 58 74 65.
- SEAT TOLEDO GTI. Todos los extras. Se vende por piezas. Tfno: 656 96 82 12.
- AUDI V-6. Full Equip. Precio muy interesante. Horario de oficina. 969 23 61 96. Antonio.
- CARGADOR PANASONIC 8 CDs. Nuevo a estrenar. Tfno: 651 97 41 03.
- YAMAHA FZR 1000 EXUP. Llamar noches. Tel. 629 31 85 94.
- OPEL ASTRA GSI 2.0. Aceite, batería y ruedas nuevas. e/e, c/c, d/a, abs, alarma con cierre. Impecable. 850.000 ptas. 658 75 07 50.
- MERCEDES 260 E. Todos los extras. Perfecto estado. 1.600.000 ptas. 619 31 72 04.
- RENAULT KANGOO RTI 19D, e/e, c/c, d/a y a/a, 3 años. Tel. 666 51 56 16. Preguntar por Carlos.

- ños, terraza grande, y piscina alquilo por días, semanas y puentes. Móvil 651 892 492. Costa Daurada.
- ÁTICO EN CUENCA. Plaza de San Nicolás. 168 m2 útiles. Ascensor, calefacción, agua caliente, suelo de tarima, armarios empotrados en todos los dormitorios. 2 chimeneas (salón y dormitorio matrimonio). Tfno: 651 83 77 88.
- APARTAMENTO amueblado en Toledo. Todo exterior, 2 dorm, salón, cocina y baño. Con terraza. (Pza. San Justo, 9). 925 21 53 36 y 925 25 49 65.
- PISO amueblado en Cuenca. Calef. indiv. Tfno: 969 23 69 95 y 969 14 00 92.
- CASA en Valdemoro de la Sierra. 2 plantas, garaje, terraza, 5 habitaciones. Buen estado, llamar a partir de las 19,00 horas. Tfno: 963 66 59 12.
- APARTAMENTOS de 1 y 2 dorm., con calefacción y sin muebles. Tlf: 969 22 28 02.
- APARTAMENTO en Valdecabras (Cuenca). 1 dormitorio, todas las comodidades. Tfno: 969 28 50 60.

HABITACIONES

- HABITACIÓN con derecho a cocina. Sitio céntrico. Calefacción. 969 23 39 91 ó 689 579080.
- HABITACIONES EN CUENCA. Muy céntrico. TV individual. Tfno: 969 22 66 41.
- HABITACIÓN con derecho a cocina. Céntrico. Tfno: 969 22 84 34. (Cuenca)
- HABITACIONES con calefac. en piso céntrico. Tf. 969.213.022.
- HABITACIONES para chicas estudiantes. Pensión completa. Tfno: 969 22 37 12.
- 3 HABITACIONES agua caliente y calefacción. 60.000 ptas. Tfno: 969 22 69 57.
- 2 HABITACIONES agua caliente y calefacción.

- 50.000 ptas. Tfno: 969 22 69 57.
- 2 HABITACIONES agua caliente y calefac. individual. 40.000 pts. Tfno: 969 22 69 57.
- HABITACIÓN PARA ESTUDIANTES EN CUENCA. Tfno: 969 23 64 55.
- NAVES
- NAVES de varias dimensiones en Carretera de Madrid. Tfno: 969 22 53 11.
- NAVE EN CUENCA para pub. Junto a la Sala Zarajo. Tfno: 969 22 67 72.
- NAVE 360 m2, con oficina. Ctra. Madrid, s/n. Tel.: 969 22 65 10.

LOCALES

- EN TOLEDO local comercial de 125 m., entreplante, próximo a av. Reconquista, buen precio. Tel. 925 22 98 18.
- LOCAL COMERCIAL EN CUENCA. 225 m2. Plaza Mayor. C/ Clavel, 7. Tfno: 969 21 25 72. Llamar de 12 a 15 horas.
- LOCAL 80 m2. Bien comunicado. Junto a CCM y C.R. en C/ San Cosme. Económico. Tfno: 969 22 74 76.
- LOCAL COMERCIAL con cámara frigorífica. 969 22 79 76.
- LOCAL COMERCIAL 60 m2. Junto al Mercadillo. 969 23 25 28.
- O VENDO LOCAL en Toledo de 55 m2, totalmente instalado para oficina o negocio, 1ª planta, todo exterior, precio muy económico, Plaza San Justo, tfo: 925 21 53 36 (horario oficina) y 925 25 49 65 (hasta las 10 noche).
- LOCAL 60 m2, planta baja con puerta a la calle (Oficina o negocio), C/ Rojas (Toledo). Tfno: 925 41 09 03.
- LOCAL COMERCIAL en Avda. Mediterráneo (Cuenca).

- 62 m2. Acondicionado. Tfno: 969 23 42 55.
- LOCAL en Juan Martín (Cuenca). 59 m2. Acondicionado. Tfno: 969 23 25 28.
- LOCAL en Cuenca, 60 m2 para oficinas a reformar. Tel.: 969 23 68 69 / 610 40 50 19.
- VARIOS
- TRASTERO en Cuenca. Pza. de Cánovas. Tfno: 969 22 66 41.
- Se alquila BAR-RESTAURANTE por no poder atender. CUENCA. 969 23 31 80.
- PLAZA DE GARAJE. Edif. Alegria. Tfno. 670 91 48 55.

Servicios

- ENCUADERNACIÓN a mano de todo tipo de libros y fascículos. Económicos. Se recogen y llevan a domicilio. Información Tf. 969.23.52.55-22.45.38.
- VIDENTE Tarot MAHJOVA - GUERROUSSÉ. Arreglo todo tipo de problemas como: Problemas de pareja y matrimonio. Quito maldición y mal de ojo. Doy suerte en el negocio y trabajo. Leo pasado, presente y futuro. Curo enfermedad de espíritu y demonios. Consulta de lunes a sábados. Telf. móvil: 629.28.31.80 c/. Santa Ana, nº12 - 4ºPortero Aut. 21-16003 Cuenca. ¿Tienes problemas? ¿No sabes resolverlo? Consulta con Farida.
- PODÓLOGO.- Tratamientos de callos, plantillas, uñas encarnadas, hongos, papilomas, sudoración. Tel.: 969 23 62 54.
- AMENIZA TU FIESTA DE LA NOCHE DE REYES Discoteca Móvil para cualquier sala de Cuenca o provincia. Jose. Tfno: 969 23 56 44 ó 969 22 46 04.

INMOBILIARIAS



C/ Cervantes, 6 - 4º D - 16004 CUENCA
Tel./Fax: 969 211 092
Móvil: 669 361 997

ASESORAMIENTO INMOBILIARIO:

COMPRA-VENTA Y ALQUILER:

- PISOS
- FINCAS RÚSTICAS
- LOCALES
- TRASPASOS

VALORACIONES Y GESTIÓN DE HIPOTECAS
ADMINISTRACIÓN DE FINCAS
ABOGADOS

ÁTICO PLAZA MAYOR
Impresionantes vistas Hoz del Júcar
70 metros, 2 dormitorios, salón,
baño completo, amplia terraza,
reformado, para entrar a vivir.
LUJO

BAR MUY CENTRICO
Traspaso bar en funcionamiento.
95 metros, 2 plantas
Cocina, totalmente montado
POR NO PODER ATENDER

FRAY LUIS DE LEÓN
125 m. útiles, 4 dormitorios, parquet,
2 baños, cocina amueblada, salón de
25 m., ascensor, garaje, calefacción,
para entrar a vivir.
CÉNTRICO-REFORMADO

**UNIFAMILIARES ADOSADOS
NUEVA CONSTRUCCIÓN**
En Arcas a 5 min. de Cuenca 180
m, 4 Dormitorios, 3 baños, Patio
interior, Garaje, inmejorables.

DÚPLEX CALLE GASCAS
3 dormitorios, baño, cocina, amplia
terrace, vista parte antigua,
calefacción de gasoil, mucha luz
12.300.000 ptas.

LOCAL VENTA
140 metros, 2 plantas
Mucha fachada,
acondicionado
CENTRO DE CUENCA

PISOS VENTA

- Almodovar (pueblo): 353 m, 3 habitaciones, gran salón, patio, a reformar. 7.000.000.
- Arcas (Pueblo): 117 m., 3 dormitorios, amplio salón, calefacción, exterior. 8.300.000 ptas.
- Avda. Castilla La Mancha: 120 m, 4 dormitorios, baño, calefacción, económico.
- Avda. de los Alfares: Casa de 4 habitaciones, bar en funcionamiento y 2 cocheras para reformar.
- Camino Cañete: 2 dormitorios, comedor, cocina amueblada, exterior.
- Carretería: Apartamento con ascensor, baño completo, suelo mármol. Gran iluminación.
- Carretería: 4 dormitorios, cocina, calefacción, trastero, muy buena situación.
- Colón: 2 dormitorios, baño, amplia terraza, calefacción central, garaje y trastero.
- Colón: 2 dormitorios, salón, cocina amueblada, baño, calefacción central, ascensor.
- Diego Jiménez: 3 dormitorios, baño, cocina amueblada, calefacción, trastero.
- Fray Luis de León: 3 dormitorios, baño, cocina, calefacción. Exterior.
- Fray Luis de León: 4 dormitorios, gran salón, 2 baños, garaje, ascensor.
- Fuentes: Vivienda de 4 dormitorios, 2 baños, garajes. Buen precio.
- Gascas: 3 dormitorios, 2 baños, parquet, cocina amueblada, calefacción, perfecto estado.
- Gascas: 100 m. construidos, 3 dormitorios, baño, cocina, amplia terraza.
- Las Mesas (Pueblo): Complejo de 12.000 metros, consta de: casa de 250 m., bar, 2 lavaderos de coches, en funcionamiento y buen estado.

- Lusones: 2 dormitorios, baño completo, amplio salón, mucha luz.
- Ortega y Gasset: 4 dormitorios, 2 baños, cocina amueblada, amplia terraza, garaje, trastero, ascensor.
- Parque del Huécar: 3 dormitorios, 2 baños, cocina amueblada, terraza, trastero.
- Paseo San Antonio: 3 dormitorios, comedor, cocina amueblada, calefacción. Reformado.
- Píñares: 2 dormitorios, amplia terraza, salón con chimenea, vistas Hoz del Júcar.
- Residencial Los Alfares: 3 Dormitorios, cocina amueblada, 2 baños, calef. Individual, parquet, 2 plazas de garaje, trastero, pistas de pádel, piscina.
- Reyes Católicos: 4 dormitorios, parquet, cocina amueblada, calefacción central.
- Ronda Manantial (Fuente del Oro): 4 dormitorios, 2 baños, cocina amueblada, calefacción, garaje, trastero. Perfecto estado.
- Santa María de la Cabeza: 80 m., 3 habitaciones, cocina amueblada, baño, exterior.
- Señorío del Pinar: Chalet 300 m., parcela 900 m., 7 dormitorios, 2 baños, aseo, salón, Primera Calidad-Lujo.
- Tarancón (pueblo): 575 m. habitables, 2 plantas, buhardilla, solano, nueva construcción.
- Villa Luz: 2 habitaciones, cocina amueblada, 2 baños, terraza. Buen estado.
- Boniches (pueblo): 165 m. de vivienda, garaje, 1.000 m. de terreno.
- Zarzuela (pueblo): 6 habitaciones, 2 baños, cocina, 2 alturas, buen precio.

LOCALES

- Alferoz Rubianes: 140 m, mucha fachada, 2 plantas, acondicionado
- Antonio Maura: 40 m., sitio inmejorable.
- Avda. Castilla La Mancha: 40 m., diáfano, gran iluminación.
- Avda. Castilla La Mancha: 80 m., buena situación, reformado.
- Avda. Mediterráneo: 74 m., agua, luz y diáfano (venta).
- Avda. Mediterráneo: 33 m., agua y luz (venta).
- Ortega y Gasset: Alquiler, 131 metros, agua, luz, salida de humos, en vasto.
- Pinar de Jábaga: Alquiler Mesón-Restaurante, mucho terreno, buen negocio.
- Valeria: 120 metros, venta o alquiler. Precio negociable.

VARIOS

- Alquiler "NAVE TALLER": Totalmente montada, 200 metros, diáfana, en Arcas.
- Pinar de Jábaga: Parcela vallada con luz y agua, 860 m.
- Venta-Bar: Avda. Mediterráneo, 65 m., totalmente amueblado, hilo musical, calefacción, nuevo, frente a Instituto.
- Venta Garaje: Avda. Castilla La Mancha, 2ª planta.
- Venta Restaurante: 600 metros construidos, terrazo, 2 plantas, zona de recreo, Pinar de Jábaga.
- Parcela Cañada Molina: 750 metros.
- Parcela Cañada Molina: 750 metros.
- Parcela Rústica: Montalbanejo, Calle Peña del Colmenar, 17.640 m.
- Parcela Rústica: Montalbanejo, Paraje de camino de la Vega, 2.400 m.
- Parcela Rústica: Pozo Rubio, Paraje del Hieredad, 4150 m.
- Parcela Rústica: Tejadillos, paraje de Urgria, 245 m.
- Solar: Pedernoso, Calle de las Cruces, 200 m.
- Solares: Almodovar del Pinar, junto carretera, 340 m.
- Traspaso bar: Muy céntrico, 95 metros, 2 plantas, en funcionamiento. Montado.

ALQUILER PISOS
EN DISTINTAS ZONAS

PARA MÁS INFORMACIÓN VISITE NUESTRAS OFICINAS



SERVICIOS INMOBILIARIOS

C/ Carretería 1 - 1º Cuenca
Teléfono 969 24 00 61

**EN EL CENTRO
DE CUENCA
PISOS EN
CONSTRUCCIÓN.
INMEJORABLES
CALIDADES**

VENTA Y ALQUILER
OFICINAS
TOTALMENTE
ACONDICIONADAS
EN CARRETERÍA: 60
- 110 M2

**RAMÓN Y CAJAL,
2-3 dormitorios,
baño, aseo,
salón-comedor,
trastero y garaje
opcional,
calefacción gas-
ciudad.**

VENTA CASA RURAL
Totalmente montada, en
pleno funcionamiento.
Salón, cocina,
habitaciones dobles con
baño completo 300 m2
útiles
"OCASIÓN"

**JORGE TORNER
2-3 y 4 dormitorios,
2 baños,
salón-comedor,
calefacción gas-
ciudad, trastero y
garaje opcional.**

OCASIÓN
PISO R. SAN JOSÉ,
4 DORM., COC.
AMUEB., GARAJE,
TRASTERO, A
ESTRENAR
21.500.000 PTAS

CASAS Y CHALETS

- 2 CHALETS DE LUJO, RECIÉN CONSTRUIDOS EN CUENCA. OCASIÓN.
- NOHALES: 3 plantas, 3 dorm, 2 baños, garaje, patio, buhardilla, amueblado, primeras calidades, 135 m2 por planta. NUEVO.
- CHILLARÓN, ARCAS, VILLAR DE OLALLA, MOLINOS DE PAPEL, PALOMERA.
- SEÑORÍO DEL PINAR, CAÑADA MOLINA.
- VARIOS EN CUENCA Y CASCO ANTIGUO.
- VILLAREJO SECO, ALBALATE, LA PESQUERA, ETC...

VENTA DE PISOS

- ALAMEDA DEL JUCHAR: 4 dorm, 2 baños, garaje, trastero, equipado de lujo. 100 m2.
- ALVARO DE LUNA: 3 dorm., 1 baño, todo reformado, para entrar a vivir.
- AVDA CASTILLA LA MANCHA: 4 dorm, 1 baño, suelo parquet, calef. individual. 125 m2.
- CAÑETE: 2 dorm, 1 baño, coc. amueblada, para entrar a vivir.
- CARRETERÍA: Dúplex, 4 dormitorios, 2 baños, aseo, lujo. 160 m2.
- CASTILLA LA MANCHA: 4 dorm, 1 baño, sin gastos de comunidad, 100 m2.
- COLÓN: 2 dorm. 1 baño. Económico.
- COLON: 2 dorm, 1 baño, coc. amueblada, trastero, calef. central, acensor.
- COLON: 3 dorm, 1 baño, amueblado completamente, baño nuevo, terraza. 80 m2.
- COLON: 4 dorm, 2 baños, coc. amueblada, parquet, calef. central. 110 m2
- DIEGO JIMÉNEZ: 1 dorm, 40 m2, calef central, suelo parquet, trastero.
- DIEGO JIMÉNEZ: 4 dorm, 1 baño, para entrar a vivir.
- FERMÍN CABALLERO: 3 dorm, 1 baño, parquet, dos terrazas acristaladas.
- FERMÍN CABALLERO: 4 dorm, 3 baños, trastero, 3 garajes, terraza 36 m2, exterior. Lujo. 160 m2.
- FERMÍN CABALLERO: 4 dorm, 1 baño, 1 aseo, gran comedor, 100 m2.
- FRAY LUIS DE LEON: 5 dorm, 1 baño, 1 aseo, para reformar. 100 m2.

- GASCAS: 3 dorm, 2 baños, salón grande, parquet, cocina amueb, trastero, armarios empotrados, 95 m2. Buen estado.
- HERMANOS BECERRIL: 4 dorm, 2 baños, garaje, trastero, ascensor.
- ORTEGA Y GASSET: 4 dorm, 2 baños, 3 terrazas, trastero, garaje, amueblado. Lujo. 108 m2.
- PARQUE SAN JULIAN: 5 dorm, 2 baños, trastero, garaje, cocina 25 m2, 180 m2.
- PARQUE DEL HUECAR: 3 dorm, 2 baños, garaje y trastero, lujo.
- PARQUE DEL HUECAR: 4 dor, 2 baños, trastero, garaje, exteriores, 150 m2.
- PARQUE DEL HUECAR: 5 dorm., 2 baños, trastero, ascensor, 180 m2.
- PASEO SAN ANTONIO: 3 dorm, 1 baño, reformado, buen estado. 65 m2.
- PLAZA CANOVAS: 4 dorm, 1 baño, 1 aseo, terraza, coc.amuebl, parquet, 100 m2.
- PRINCESA ZAIDA: 4 dorm. 2 baños, trastero, garaje, terraza, ascensor, 150 m2.
- RAMON Y CAJAL: 2 dorm, 1 baño, terraza, buen estado.
- REYES CATÓLICOS: 4 dorm, 2 baños, buen estado.
- SAN COSME: 4 dorm., 2 baños, garaje, trastero, ascensor.
- SAN DAMIAN: 4 dorm, 1 baño, 1 aseo, trastero, coc. amueblada, exterior.
- ZARAGOZA: 3 dorm, 1 baño, armarios empotrados, coc. amueblada, despensa, terraza acristalada, amueblado, calef. central 75 m2.

LOCALES: (VENTA Y ALQUILER)

- CARRETERÍA, HNOS. BECERRIL, FERMÍN CABALLERO, LAS TORRES, COLÓN, REPÚBLICA ARGENTINA, REYES CATÓLICOS, AVDA. CASTILLA LA MANCHA, ETC...
- NAVES: POLIGONO LOS PALANCARES, LA CERRAJERA, CTRA. MADRID, ETC...

PISOS ALQUILER: VARIOS EN DISTINTAS ZONAS DE CUENCA.

Empleo Castilla-La Mancha

- **TRABAJO ESTABLE** para toda la vida. Trabaja de funcionario en Cuenca y Toledo. Infórmate: 900.200.122 (Llamada gratuita).

- **AUXILIAR ADMINISTRATIVO.** Trabajo fijo en Ayuntamientos Toledo y Cuenca, Bibliotecas, Bancos, Cajas Ahorros... Requisito: Graduado Escolar. Infórmate 900.200.122 (Llamada gratuita).

- **AYUNTAMIENTOS,** Diputaciones, Museos,... precisan conserjes, ordenanzas, porteros, servicios múltiples, operarios de limpieza, bedeles, ujieres, Aux. Servicios Generales,... plazas libres todos puestos. Preparación garantizada 900.200.122 (Llamada gratuita).

- **POLICIA NACIONAL,** Local, Guardia Civil,... Miles de plazas por cubrir. Homologado por el SUP (Sindicato Unificado Policía). Prepárate 900.200.122 (Llamada gratuita).

- **AGENTES FORESTALES.** Trabajo en Parques y Reservas Naturales. Constantes incorporaciones. 900.200.122, (Llamada gratuita).

- **ATS,** Celadores, Auxiliares de Enfermería y Geriatria, Auxiliares Administrativos, Cuidadores se precisan para trabajar en Insalud, Clínicas... Infórmate 900.200.122.

- **CORREOS** precisa personal para próximas convocatorias. Prepárate 900-20-01-22 (Llamada gratuita).

- **PROFESOR DE AUTOESCUELA.** 300.000 Aproximadas, buen sueldo y trabajo asegurados. Prepárate 900.200.122 (Llamada gratuita).

- **Obtén el carnet profesional de INSTALADOR ELECTRICISTA.** Infórmate telf. 969-235163.

- **POLICIA NACIONAL** prepárate con pruebas físicas incluidas. Personal altamente cualificado. Telf.: 969 23 51 63.

- **JUZGADOS** 1748 plazas para agentes, auxiliares y oficiales. Infórmate Telf.: 969-235163.

- **TRANSPORTISTA** consigue la capacitación profesional para ejercer tu profesión. Telf.: 969-235163.

- **Consigue el título de ASESOR FISCAL** con clases presenciales. Infórmate. Telf.: 969-235163.

- **A.T.S. Y D.U.E.** prepara tu plaza

con personal cualificado asistiendo a clases presenciales. Telf. 969-235163.

- **GUARDIA CIVIL** prepárate para próximas convocatorias. Infórmate telf.: 969 23 51 63.

- **BOMBEROS** próxima convocatoria, te preparamos con personal experto en la materia. Telf.: 969 23 51 63.

- **Consigue el título de PROFESOR DE AUTOESCUELA** Título Oficial de la DGT, trabajo asegurado. Telf: 969 23 51 63.

- **AYUNTAMIENTOS** más de 250 convocatorias al año para auxiliares administrativos y personal subalterno. Infórmate Telf.: 969 23 51 63.

- **POLICIA LOCAL** Próximas convocatorias, prepárate Telf. 969-235163.

- **CELADORES** Plazas ofertadas por el Insalud. Infórmate telf.: 969 23 51 63.

- **AUXILIAR DE GERIATRÍA** La Tercera Edad te necesita. Prepárate para trabajar. Telf.: 969 23 51 63.

- **ASISTENTE SOCIAL** Requisito: Trabajo Social. Prepárate. Desde hoy en Cuenca, asistiendo a clases presenciales. Telf.: 969-235163.

- **SOLDADO PROFESIONAL** Prepárate para las próximas convocatorias. Hay miles de plazas. Clases presenciales. Esta es tu oportunidad. Teléfono 969 23 51 63.

- **Consigue el título de GESTOR INMOBILIARIO** con personal cualificado. Infórmate 969 23 51 63.

- **Aprende una profesión.** Prepárate con nosotros el título de FP1. CUALQUIER RAMA (Sanitaria, administrativa, mecánica, comercial, estética, etc...) Infórmate 969 23 51 63.

- **Hazte TÉCNICO EN REPARACIÓN DE ELECTRODOMÉSTICOS** (Gama blanca). Con prácticas en taller. Una profesión que no tiene paro. Está a tu alcance. No se necesitan conocimientos. Llama ahora al teléfono 969 23 51 63.

- **TÉCNICO EN REPARACIÓN DE TELEVISIÓN** Profesión con futuro. Curso técnico práctico. Teléfono: 969 23 51 63.

- **AGENTE FORESTAL.** Para Castilla-La Mancha. Próxima convocatoria. Teléfono 969 23 51 63.

- **SI CREES EN LAS TELECOMUNICACIONES Y LA INFORMÁTICA** como salida profesional, llámanos al 617 463 218. Empresa son sede en Tomelloso, Alcázar de San Juan y Valdepeñas, necesita cubrir distintos puestos en Manzanares por ampliación de negocio. Llamar de lunes a viernes de 10 a 2 y tardes de 5 a 8. Muy importante: Formación a cargo de la empresa.

- **SE OFRECE EMPLEADA DE HOGAR.** Tfn: 969 21 24 23 Y 657 21 31 40.

- **NECESITO APRENDIZ DE CAMARERO.** 16 años. Tfn: 969 23 42 75. Excepto lunes.

- **LE MONTAMOS SU BAR** o restaurante o renuévelo a su gusto y páguelo como usted quiera. Tfn: 606 32 30 73.

- **¡URGENTE! PROFESIONAL VENTAS.** Toledo. Provincia. Fijo, dietas, comisiones y S. Social. QUINTER. Productos gran consumo. 608 16 70 63.

- **ATS con experiencia cuida enfermos** a domicilio o en hospital. Tfn: 969 22 66 14 ó 969 25 31 70.

- **SE PRECISAN CONSERJES Y CAMAREROS/AS DE HOTEL Y PERSONAL EN GENERAL DE SERVICIOS** para las comunidades de Madrid y Castilla-La Mancha. Interesados enviar C.V. al Apartado de Correos 437. 46080 VALENCIA.

- **SE NECESITA CONDUCTOR PARA TRAILER.** Ruta Madrid-Valencia. Tfn: 687 57 50 57.

- **PRECISAMOS CHICAS/OS** atender línea erótica amistad si dispones de ordenador también videoconferencias 965 26 86 94.

- **SE NECESITAN COSTURERAS PROFESIONALES** para cubrir últimas plazas, posibilidad de contrato indefinido. Tfn: 969 24 07 07 - 969 21 49 52.

- **Se necesita OFICIAL DE 1º DE ALBANILERÍA.** Para promotora local. Tfn: 969 21 11 10. Preguntar por Sr. Enrique.

- **COMERCIALES.** Buena presencia, con posibilidad de viajar, precisa editorial, para informar a clientes potenciales de la empresa, 150.000.- ptas. más comisiones. Llamar al teléfono 686 94 13 39.

- **Necesito EMPLEADA DE HOGAR** interna para Valencia, joven para cuidado de casa y niños. Tel 616 025838.

- **RESTAURANTE MEDIODÍA** necesita camarero. Tfn: 969 22 48 23.

- **Se necesita PEÓN** para industria cárnica. Tfn: 969 22 76 22.

- **Concesionario Chrysler-Jeep** en Yoleto precisa MECÁNICO OFICIAL PRIMERA. Interesados: Autovía Madrid-Toledo, km. 62,800. Olías del Rey (Toledo). Tfn: 925/354910 (Preguntar por Carlos).

- **Se necesita CAMARERA.** Tfn: 969 23 12 79.

- **Empresa líder en el sector de la automoción,** precisa cubrir PERSONAL EN SU DEPARTAMENTO DE RECAMBIOS, los interesados pongáanse en contacto al teléfono 609 63 80 02, preguntar Srta. Mercedes.

- **Hotel en Tragacete (Cuenca),** necesita CAMARERO-RECEPCIONISTA (noche) con estudios de Hostelería. Sueldo base + incentivos. Tfn: 969 28 92 04 - 666 78 15 69. Srta. Montse.

- **Se necesita DESCARGADOR-ACOMPANANTE DE CONDUCTOR,** con carnet de conducir clase C (no es necesaria experiencia), edad máxima 26 años, buen sueldo. Interesados llamar al teléfono 969 22 19 80.T

- **Se necesitan 1 COMERCIAL DE TELEFONÍA y 2 PROFESORES DE INFORMÁTICA** para academia. Interesados dirigirse a BEEP INFORMÁTICA. C/ Ercávica, 10 - Cuenca. Tfn: 969 23 59 22.

- **Necesito APRENDIZ DE CAMARERO** para Bar en Alcázar de San Juan (Ciudad Real). 16-20 años. Tfn: 610 243 484.

- **Se necesita AYUDANTE DE COCINA.** Interesados llamar al 969 22 72 83.

- **BUSCO OFICIAL** para peluquería unisex en Tarancón. 969 32 47 57.

- **Se ofrece MATRIMONIO** para trabajar, junto o por separado en Cuenca o pueblos. Conocimientos de Auxiliar Administrativo y carnet de conducir C. Tel. 654 74 74 28.

- **ALBANILES,** cuadrillas de albañiles, tabiqueros, alicatadores, pavimentadores, yeseros, escayolistas, fontaneros, enfoscado y otros, precisa importante empresa constructora de Castellón con mucho volumen de obra. Se ofrece continuidad, destajo, buen clima todo el año, alojamiento a cuadrillas 964 723

248.

- **EMPRESA DE AUTOCARES** necesita conductores. Incorporación inmediata. 969 22 64 16 de 10 a 14 y de 18 a 20.

- **Necesito AYUDANTE DE COCINA** para Cuenca, fines de semana. Tfn: 969 23 41 39.

- **SE NECESITA PERSONAL** para nuevas oficinas. Conocimientos informática. Teléfono: 696 037 634.

- **Se necesita CHICA o SENORA** interna para casa en Cuenca. Atender matrimonio mayor en perfectas condiciones físicas. Interesadas dirigirse al teléfono 969 23 08 60.

- **PELUQUERIA MANOLO** necesita oficial/a con experiencia. Tfn: 969 21 21 56.

- **EMPRESA DE SEGURIDAD** precisa escoltas con título homologado, incorporación inmediata. Interesados llamar 91 388 92 24.

- **PELUQUERIA** con cabinas de belleza busca esteticienne. Tfn: 969 21 21 56.

- **SE PRECISAN AZAFATAS** de imagen, muy buena presencia, altura mínima 1,70 mts. Con coche, para eventos y promociones de noche. Tfn: 91 413 17 19.

Prepárate para trabajar
NUEVOS GRUPOS FORMATIVOS
Becas inmediatas
- REPARACIÓN DE ELECTRODOMÉSTICOS (GAMA BLANCA).
- CARNET DE INSTALADOR-MANTENEDOR FRIGORISTA.
- PROFESOR DE AUTOESCUELA.
- CAPACITACIÓN PROFESIONAL DE TRANSPORTES.
Infórmate sin compromiso
900 14 00 14 y
969 23 51 63.

JUNTA DE CASTILLA-LA MANCHA
957 Personal Laboral
LAS PEDROÑERAS (Cuenca)
VILLARROBLEDO (Albacete)
ALMANSA (Albacete)
Auxiliar Administrativo
Policía Local
Personal subalterno
26 plazas libres
Infórmate sin compromiso
900 14 00 14 y
969 23 51 63

CUIDADO DE ANCIANOS

- **ANCIANOS O DISCAPACITADOS.** Auxiliar de Enfermería especializada en Alzheimer, se ofrece para cuidado a domicilio. Con experiencia. Responsable. Coche propio. Tfn: 696 23 70 67.
- **SEÑORA AGRADABLE, CON EXPERIENCIA,** cuidaría enfermos, mayores o niños. Responsable. De confianza. 605 14 76 59.

PISOS COMPARTIDOS

- **SE BUSCA CHICO PARA COMPARTIR PISO EN ALCÁZAR DE SAN JUAN.** Amueblado. 4 dormitorios. 2 cuartos de baño. Zona Institutos. Tfn: 926 54 45 77.
- **SE BUSCA CHICA** para compartir piso para todo el año. Preferiblemente que trabaje. Nuevo, céntrico, con calefacción. 646 95 28 15.

Traspaso

- **SE TRASPASA CERVECERÍA** en la Plaza Vieja de Villarrobledo (Albacete). Máximo rendimiento. 85 m2. Amplia terraza. 967 14 50

93.

- **TRASPASO O VENDO Hotel **** en Toledo. Tfn: 650 80 88 36.

Busco

- **PISO EN ALQUILER.** 2 dormitorios. Amueblado. Lavadora. En buen estado. Zona Casco o Avda.

Reconquista. Urge. Tfn: 649 23 68 65.

CONTACTOS

- 906 420 905 HOMBRES, varoniles, bisex, gays de tu ciudad buscan nuevas experiencias. Conéctate gratis. 900.100.902.
- CUBANA recién llegada a la ciudad busca relaciones esporádicas. 906 88 76 34.
- CLAUDIA. Joven rubia liberal, busca sexo gratis. Me desplazo. 906 42 42 12.
- KENDRA: Ama ninfómana y sumisas. Gabinete. Fetichismo. 906 42 92 38.
- SILVIA. Cariñosa, simpática, atrevida, bisexual. Busca sexo gratis esporádico. 906/42 75 42.
- VIUDA joven acomodada busca hombres muy dotados. No malos rollos. 906 42 87 61.
- PAREJA LESBIANAS MULATAS sofisticadas, discretas, buscan hombre para trío. 906 42 87 61.
- HEREDERA JOVEN, acomodada necesita acompañante masculino. Sólo relaciones esporádicas. 906 42 86 03.
- UNIVERSITARIA viciosa necesita nuevas experiencias. ¿Me enseñarás algo nuevo? 906 42 87 62.
- CHICA ORIENTAL bisexual busca parejas liberales para sexo apasionado. 906 88 76 34.
- VIUDA JOVEN acomodada busca hombres muy dotados. No malos rollos 906 88 76 29
- EMPRESARIA GUAPA hambrienta de sexo con jóvenes parejas. Discreción. 906 88 76 25.
- CHICA MODELO revistas porno, busca hombres. Sólo relaciones esporádicas. 906 88 76 22.
- LESBIANAS escultural busca parejas para tríos. Jugaríamos los tres. 906 88 76 37.
- MUJER CASADA busca hombre para satisfacer sus fantasías. 906 42 87 62.
- EJECUTIVA JOVEN de paso, busca experiencia extramatrimonial. Valoro seriedad. 906 42 86 03.
- BRUNO. Activo y pasivo. Discreción, joven, Tarancón (Cuenca). Tfno: 626 13 46 63.
- GOLFAS Y GUARRAS 906 423 553 Adultos 118 ptas./min.
- MADURAS Y MORBOSAS 906 429 427. Sólo 118 ptas./min. May. 18 a.

- de sexo con jóvenes parejas. Discreción. 906 88 76 37.
- MIENTRAS mi marido trabaja. 906 423 363. 118 ptas./min. May. 18 a.
- CHICOS CONTACTOS CHICOS®. Máx. 55 Ptas/min. May. 18 años. 906 379 379.
- PAREJA MORBOSA, mujer joven, grandes pechos, aventurera. Marido mayor, pasivo, sólo mira. Buena recompensa. 906 42 58 55.
- MUJERES de tu ciudad. Relaciones, amistad, sexo. 24 horas. 906 426 662
- CHICA BUSCA momentos de fantasía y erotismo. Te espero. 906 42 53 55.
- MUJER SEPARADA 35 años busca hombre para sexo desenfrenado. 906 429 866.
- CHICA CASADA con comercial viajante busca amante. Discreción. Llámame. 906 420 419.
- MUJERES ECONÓMICAMENTE independientes. Buscamos hombres para relaciones esporádicas y sexo. 906 29 86 80.
- MI MARIDO TORERO. Yo sola sin corrida. ¿Le ponemos los cuernos? 906 29 85 25.
- ESCÚCHAME COMO ME LO HAGO con mi amiga. 906 427 879.
- NECESITAMOS CHICOS Y CHICAS para acompañantes. Llámame, te esperamos. 906 299 388.
- EJECUTIVA joven, de paso, busca experiencia extramatrimonial. Valoro seriedad. 906 88 76 25.
- CARIBENA, bisexual, experta, busca relación sin compromiso. También tríos 906 88 76 22.
- CASADA insatisfecha, liberal, busca experiencias nuevas. Marido de viaje. 906 88 76 29.
- RECIÉN ENVIUDADA adinerada guapísima, busca parejas para sexo. Discreción. 906 88 76 22.
- SEPARADA morbosa, insaciable busca hombres. Sólo sexo, total discreción. 906 88 76 29.
- CASADA ABURRIDA. Busco hombres que me den nuevas experiencias. 906 88 76 25.
- CHICA atractiva busca relaciones sin lucro ni malos rollos. 906 42 35 68.
- SADMASOQUISMO light/fuerte. Amas y sumisas. Perversas. 24 horas. 906 42 78 81.
- MORENA Y MULATA sudamericanas, buscan hombres para casarse. Recompensa millonaria 906 29 83 48.
- SEXO GRATIS contactamos mañanas, tardes, noches, madrugadas. Citas previas. 906 42 78 80.
- JOVEN bisexual (con pareja) busca maduritos para trío esporádico. 906 42 87 29.
- ROMÁNTICA y dulce busca hombre serio para relaciones desinteresadamente. 906 42 35 68.
- NOSOTRAS siempre practicamos el auténtico sadomasoquismo. Disfrútalo en directo. 906 42 87 29.
- TRAVESTI JOVEN (1/2 pecho). Chaslas. Relaciones de todo tipo. 906 42 78 80.
- LESBIANAS sin parejas buscan emociones fuertes (24 horas). 906 42 87 29. ¡Búscanos!
- PECHUGONA MORBOSA, complaciente, ardiente. Busca hombre para sexo. 906 42 86 88. Gratis.
- UNIVERSITARIA MANCHEGA busca alojamiento a cambio de sexo. ¡Atrévete! 906 42 59 87.
- ¡¡NUEVO!! chicas maduritas la mancha buscan relaciones esporádicas. ¡gratis!. 906 42 90 38.
- JOVENITA DESEOSA 906 426 286. Sólo 118 ptas./min. May. 18 a.

EN TOLEDO
Espectacular rubia,
físico increíble,
guapísima
MARCELA
Tfno: 925 25 66 09
626 63 93 62
(Absoluta
discreción)

- CHICAS CACHONDAS. 906 425 205. Adultos. 118 ptas./min.
- JOVEN recién separada quiere disfrutar sexualmente sin compromiso. Discreción. 906 42 86 03.
- LATINAS jóvenes buscan hombre caliente para hacer trío esporádicamente. 906 42 87 62.
- CHICA ORIENTAL bisexual busca parejas liberales para sexo apasionado. 906 88 76 37.
- JOVENITA con grandes pechos, busca hombres que quieran jugar. 906 88 76 34.
- CHICA MODELO revistas porno busca hombres. Sólo relaciones esporádicas. 906 42 87 61.
- CASADAS BUSCAN 906 422 842. Sólo 118 ptas./min. May. 18 a.
- EMPRESARIA guapa hambrienta



FUTUROLOGÍA

- VIDENTE. Tarot. Línea de las manos y numerología. Alta magia. Arreglo todo tipo de problemas. 969 28 91 50.
- ¿TE GUSTARÍA CONOCER TU FUTURO A TRAVÉS DE TUS MANOS? Tarot egipcio. Todo tipo de talismanes. Numerología. Revelo sueños. Total seriedad y discreción. Animate, Iman te ayudará. Llama al 652 42 85 64.
- VIDENTE Tarot MAHJOUBA - GUERROUSSÍ. Arreglo todo tipo de problemas por muy difícil que sea como: Problemas de pareja y matrimonio. Quitó maldición y mal de ojo. Doy suerte en el negocio y trabajo. Leo

pasado, presente y futuro. Curo enfermedad de espíritu y demonios. Consulta todos los días. Telf. móvil: 629.28.31.80. c/. Santa Ana, nº12 - 4ºPortero Aut. 21-16003 Cuenca. ¿Tienes problemas? ¿No sabes resolverlo? Consulta con Farida. Si no quieres desplazarte, mandas giro y te atiende por teléfono.

- MARTA SANDINO espera tu llamada. Tarot, remedios mágicos, amores. 906 42 55 58.
- TAROT ESTELAR El secreto se desvela... Profesionalidad 24 horas. 906 425 557.

AMISTAD

- TELECLUB de la Amistad. Amigos por teléfono. Llama ahora 906 42 66 63.

Consultorio sentimental

- CONSULTORIO SENTIMENTAL. Ayuda emocional, escuchamos tus problemas. 24 horas. 906 42 88 85.

ENSEÑANZA

- MÚSICA, clases de lenguaje musical, piano, armonía, etc. todos los niveles. Tlf. 969 212895.
- AULADIDACTICA. Cursos a distancia y presenciales. Oposiciones de enseñanza: maestros, educación profesional. Psicopedagogía y formación profesional. Tel. 958 80 42 11. <http://iespana.es/adidactica>. "La práctica y la calidad nos diferencian".
- Un CARRITO (CAMARERA) para Centro de Día de la Fundación Ceres. Tfno: 926 50 70 40. Srta. Charo.

COMPRO
PLACA BASE
para Pentium
200
654 599 170

VARIOS

- APARTAMENTO EN CUENCA. URGENTE. 654 102 465
- FARMACIA EN CASTILLA-LA MANCHA en especial Cuenca o provincia. Desde pequeña a mediana. Interesados contactar, a partir de las 16 horas, con el teléfono 96 397 49 27.
- LA ASOCIACIÓN DE SEPARADOS/AS, VIUDOS/AS ASEVICAMAN informa que se ha constituido dicha asociación. Las personas interesadas pueden llamar para más información al teléfono 926 54 78 03 ó 667 05 90 71.
- ADIESTRAMIENTO CANINO a domicilio. Obediencia. Consultas. Cursos bimensuales. Profesional Diplomado. Tel: 969 23 34 00. NO: 969 26 72 45. Se gratificará con 30.000 ptas.
- PERROS SAMOYEDOS. 25.000 ptas. Tfno: 969 22 17 66. - 300 OVEJAS con derechos y pastos. 969 26 14 66.
- SETTER INGLÉS, cachorros tres meses, moteados, tricolores, vacunados. Inscritos en LOE. Excelente pedigríe. Grandes cazadores. Tfno: 687 73 65 11. - SE VENDEN BUCHES, uno enano y otro andaluz. Tfno: 659 46 02 08.
- REGALO MASTÍN. 3 meses. Tfno: 969 21 43 33. - SE VENDE GANADO VACUNO por jubilación. Tel. 949 83 5122.
- PERDIDA PERRA SABUESA MAMISA BASET, COLOR BLANCO. OREJAS CANELA. TF- - REGALO HASKY SIBERIANO. 10 meses. Tfno: 666 50 89 32.

MAQUINARIA

- GUILLOTINA de 70 x 90. Tfno: 925 21 29 36
- TRACTOR DEUTH Modelo 6006 en buen estado 450.000 ptas. Tfno: 969 12 02 52 a partir de las 20 horas. Pablo.
- MAQUINA DE SEMBRAR GIRASOL de tres cuerpos, marca Paris 50.000 ptas. Llamar al teléfono 969 12 02 52 a partir de las 20 horas. Pablo.
- COSECHADORAS: New Holland 8055 y 8060. Class - Dominator 98. Fahr - 1000. John Deere 960 y 1055. Tfno: 969 32 12 00.
- TRACTORES: John Deere - 3340 y 4240 C/ Pala. Ford - 7610 C/ Pala. Massey Ferguson - Fendt - 614 D.T. 150 HP. Belarus. Otros. Teléfono: 969 32 12 00.
- GRUPO ELÉCTRICO. 59.000 ptas. En buen estado. Tfno: 925 25 37 75.
- EMPACADORA Massey Ferguson - Ebro 124 en buen estado. 500.000 ptas. negociables. Tfno: 969 36 42 74 (tardes-noches).
- SEMIREMOLQUE basculante marca Leclien. 3 ejes. Buen estado. Tfno: 608 96 90 91. 677 79 71 71.

Imágenes



Miguel Bosé habla en primera persona en su nuevo disco, 'Serenó'

Una "declaración de principios ante el espejo". Así resume Miguel Bosé su último disco *Serenó*, el primero con canciones originales después de cinco años, que sale a la venta el 31 de octubre, y en el que ha eludido la metáfora y las historias que le son ajenas para descubrirse y hablar en primera persona. Once temas, diez de ellos compuestos por Bosé, conforman este nuevo trabajo que ayer presentó a la prensa y que es el fruto de meses de trabajo.

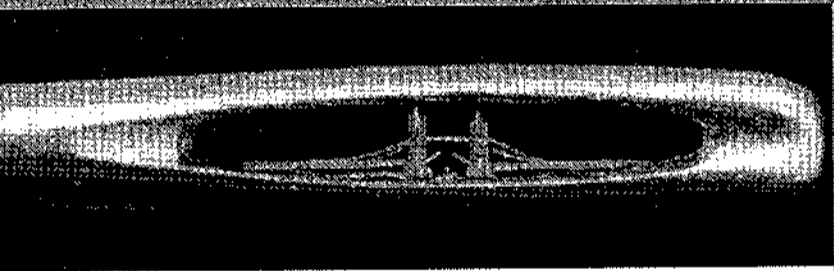

Arte microscópico

El escultor Willar Wigan presenta en el Covent Garden de Londres dos de las obras de arte más pequeñas del mundo. Cada pieza de la obra, en la que el autor ha empleado alrededor de cuatro meses, mide menos de un milímetro.



Legalización

Un grupo de jóvenes con una hoja de marihuana pintada en el rostro celebran una fiesta a favor de la legalización del consumo de esta hierba en la ciudad de Brixton, al sur de Londres.

Breves

SORAYA ESFANDIARY

Muere la esposa del 'sha' de Persia

Soraya Esfandiary, segunda esposa del sha de Persia, falleció a los 69 años de edad en París de muerte natural. Su cadáver fue encontrado ayer por la mañana por su empleada doméstica, que acudía a diario al domicilio de Soraya, y que fue la que llamó a la Policía. Se ha abierto una investigación por el fallecimiento.

PRIMERA TIENDA

Giorgio Armani triunfa en Argentina

La primera tienda del modisto italiano Giorgio Armani en Argentina facturó 100.000 dólares en sus tres primeros días, a pesar de la recesión económica que vive el país, informó ayer el diario *La Nación*. "Argentina tiene un mix único de pueblos y culturas; es cosmopolita y abierta a las ideas", señaló Armani.

ESTEPA

II Feria de Actividades Diversas

Alrededor de medio centenar de empresas de Estepa, pertenecientes a los sectores del comercio al por mayor, industria, agricultura y servicios, expondrá, entre hoy, viernes, y el próximo día 28 de octubre, sus productos y servicios en la II Feria de Actividades Diversas-Estepa Siglo XXI del municipio.

VIGO

Campeonato Gallego de cocineros

Varios cocineros de Galicia competirán el próximo día 12 de noviembre en Vigo por el título de Campeón Gallego de Cocineros Profesionales, un certamen del que saldrá el aspirante de esta autonomía al concurso nacional. El Campeonato se celebrará en el marco del I Salón da Hostelería do Atlántico.

SU APARTAMENTO, CHALET o BUNGALOW EN LA PLAYA DE... TORREVIEJA



- * Apartamentos 1, 2 y 3 dormitorios.
- * Céntrico (a 5 minutos del Ayto.)
- * Piscina comunitaria y garaje opcional
- Y también... Apartamentos**
- * 350 m. de la Playa del Cura
- * 1 y 2 dormitorios.
- * Totalmente Amueblados.
- * Piscina comunitaria y garaje opcional.

TELÉFONO GRATUITO
900 505 506

PROCOSTA LEVANTE S.L. ALTOS DEL LIMONAR
Chalets, Bungalows y Duplex de 2 y 3 dormitorios.
C/ Juan Carlos I, 25 TARANCÓN (Cuenca)
Tfno: 969 32 73 90

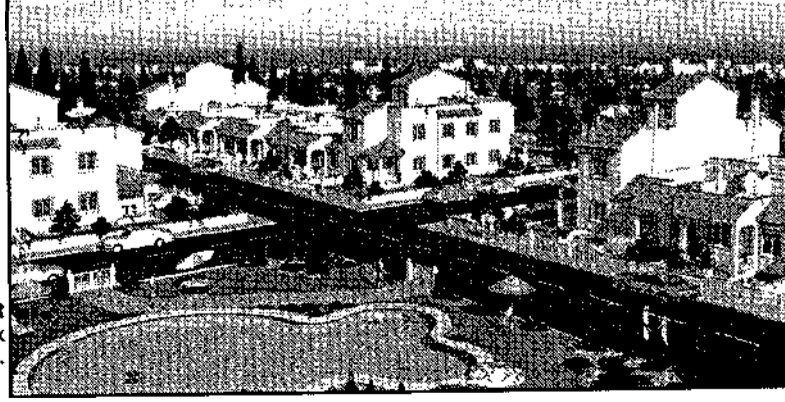

DEBATE EN EUSKADI IBARRETXE INSISTE EN QUE EL PUEBLO VASCO NO ES UNA PARTE SUBORDINADA DEL ESTADO



DAVID AGUILAR/EFE

Mayor Oreja, portavoz del PP en el Parlamento vasco (c), entra en la Cámara, mientras el lehendakari (i) espera en su escaño el inicio del debate.

Diferencias sobre el futuro del autogobierno

Los nacionalistas piden un nuevo pacto, mientras que PP y PSOE defienden la vigencia del Estatuto

VITORIA. EFE

Los partidos vascos repitieron ayer sus diferencias sobre el futuro del autogobierno, ya que los nacionalistas persiguen un nuevo pacto a través de la vía de los derechos históricos y el PP y PSE se reafirman en que no se debe superar el Estatuto.

El lehendakari, Juan José Ibarretxe, exigió por una parte el cumplimiento íntegro del Estatuto, reiterando su propuesta de constituir una comisión política negociadora con el Gobierno español para impulsar este cumplimiento y "explorar sus potencialidades", en referencia a la reserva de derechos históricos que figura en la disposición adicional del Estatuto. Por otra parte propuso la creación de una comisión parlamentaria sobre "la profundización del autogobierno".

Para Ibarretxe, el "problema" reside en "asumir que el Pueblo Vasco no es una parte subordinada del Estado, sino un pueblo con identidad propia".

Desde la oposición, tanto PP como PSE coincidieron en su rechazo a la autodeterminación y destacaron el carácter de pacto del Estatuto.

El presidente del grupo parlamentario del PP, Jaime Mayor Oreja, explicó que "nuestra concepción del autogobierno es simplemente el Estatuto", y señaló que la "principal deslealtad" con

• Mayor Oreja insta a los nacionalistas a que no se conviertan en el "motor de la destrucción" de la autonomía

el Estatuto es "elevar a objetivo de todos los vascos" la defensa "del derecho unilateral de secesión y de autodeterminación".

Mayor apuntó que "nuestra obligación histórica como vascos radica en la aceptación de la pertenencia a España, en la permanencia en España, no con carácter provisional o condicionada a la libre determinación los vascos", indicó. No obstante, reconoció que "los nacionalistas vascos han sido el auténtico motor de la autonomía", por lo que les pidió que ahora "no se transformen en el motor de la destrucción".

Por su parte, el secretario general del PSE-EE, Nicolás Redondo, afirmó que "el camino no es la independencia", sino "la España federal en Europa" y aseguró que "la autodeterminación no es un derecho, sino un fetiche na-

cionalista". Señaló que "la verdadera autodeterminación la hiciémos los vascos cuando aprobamos en referéndum la Constitución y el Estatuto".

El resto de partidos abogaron por el reconocimiento del derecho de autodeterminación. El portavoz del PNV, Joseba Egibar, consideró "preciso incorporar al ordenamiento jurídico el derecho de los vascos a decidir libre y democráticamente su futuro". Por su parte, el secretario general de EA, Gorka Knorr, afirmó que "el pueblo vasco es sujeto y titular del derecho de autodeterminación". En este sentido, el portavoz de IU-EB, Antton Karrera, abogó por avanzar hacia un modelo de "federalismo de libre adhesión". Por último, el portavoz de Batasuna, Arnaldo Otegi, rechazó el Estatuto y sus potencialidades.

APLAZAMIENTO

La inclusión de Batasuna en la lista de la UE deberá esperar

MADRID. EUROPA PRESS

El Gobierno y el PSOE han acordado no debatir sobre la inclusión de Batasuna en la lista de organizaciones terroristas que aprobará la UE el próximo mes de diciembre hasta que se clarifiquen las opciones reales de hacerlo.

Sin embargo, el ministro de Justicia, Ángel Acebes, insistió ayer en que la pretensión del Ejecutivo es incluir en ese listado no sólo a ETA, sino también a las organizaciones que cooperen con ella.

Durante esta semana, tanto el vicepresidente primero y ministro del Interior, Mariano Rajoy, como el fiscal general del Estado, Jesús Cardenal, señalaron las dificultades técnicas para incluir a Batasuna y otras organizaciones afines a ETA en este listado. Por ello, lo que se pretende al posponer el debate es evitar el revés político que supondría intentar formalmente la inclusión de Batasuna y, finalmente, no pudiera hacerse.

Aunque el presidente del Gobierno, José María Aznar, ya aseguró que esta posibilidad no se descarta, varias voces aconsejan concretar más, porque se trata de una cuestión muy compleja.

'KALE BORROKA'

Atacan a una pareja de jubilados del PP en Azkoitia

SAN SEBASTIÁN. EUROPA PRESS

Los violentos de la *kale borroka* atacaron la noche del miércoles la vivienda de un matrimonio de la localidad guipuzcoana de Azkoitia. Los activistas dejaron un artefacto incendiario frente a la puerta del domicilio de una pareja de jubilados afiliados al PP. El explosivo tenía un aerosol que explotó en primer lugar para hacer salir al matrimonio y un verdadero artefacto preparado para estallar entonces que no funcionó.

El artefacto estaba compuesto de dos bombonas de *camping-gas* y un aerosol introducidos en una olla y explotó sin provocar daños de consideración.

La pareja ya había recibido escritos amenazantes con las palabras *PP asesinos* en el buzón. Sin embargo, aseguraron que, no se irán de Azkoitia ni del País Vasco. Según un testigo, un hombre que paseaba al perro, en el momento del ataque dos encapuchados salieron corriendo del portal poco antes de que se oyera la explosión.

BARÓMETRO DEL CIS ETA ES LA PRINCIPAL PREOCUPACIÓN DE LOS ENCUESTADOS POR ENCIMA DEL PARO O LA DROGA

El problema de España, el terrorismo

MADRID. EFE

El terrorismo constituye el principal problema que existe en España para una elevada mayoría de españoles, el 75,6 % de los ciudadanos, según los datos recogidos en el último barómetro del CIS de septiembre.

El paro figura en segundo

puesto dentro de las preocupaciones ciudadanas, al ser citado por el 65,4 % de los encuestados, con lo que se confirman las principales tendencias recogidas en los últimos muestreos del CIS.

A pesar de que este estudio se elaboró entre los días 13 y 18 de septiembre, pocos días después

de los atentados contra EEUU, esta cuestión aparece como una preocupación menor para los españoles, sólo destacada por el 2,8%, aunque la encuesta preguntaba en concreto por España.

Tras el terrorismo y el paro, se sitúa como tercera preocupación la droga y el alcoholismo, aunque

a mucha distancia, ya que son destacados por el 15,3 %, seguido de la inmigración, citada por el 13,9%, y de la situación económica, que un 11 % considera un problema importante.

El estudio confirma que la percepción de los españoles no ha cambiado en los últimos meses.

COMISIÓN EL TITULAR DE HACIENDA ASEGURA QUE TANTO ÉL COMO RATO RESPONDERÁN A TODAS LAS PREGUNTAS

Montoro cree que Aznar no lo cesará por Gescartera

Los dos responsables económicos del país comparecen el lunes con un cambio de interrogatorio polémico

MADRID. EUROPA PRESS

A pocos días de que los ministros de Economía, Rodrigo Rato, y el de Hacienda, Cristóbal Montoro, comparezcan ante la comisión de investigación, Montoro aseguró ayer que está convencido de que el presidente del Gobierno, José María Aznar, no le sustituirá por sus posibles responsabilidades políticas en el caso Gescartera.

Los dos máximos responsables económicos recurrieron al Reglamento del Congreso para avalar su tesis de que no han recibido un trato de favor por parte del órgano de investigación al no tener que someterse al interrogatorio de los parlamentarios.

Con respecto a la imposibilidad de su destitución, Montoro matizó que "la seguridad última nunca se puede tener".

Según el titular de Economía "la confirmación de la confianza del día a día es el trabajo que hacemos en los equipos del Gobierno y en cómo se recibe éste en el seno del Consejo de Ministros".

El lunes Montoro y Rato deberán comparecer ante la comisión de investigación sobre Gescartera. La nueva metodología de interrogatorio a la que se someterán se pone hoy en práctica con la comparecencia del secretario de Estado de Hacienda, José Folgado, y del gobernador del Banco de España, Jaime Caruana.

Este cambio provocó duras críticas por parte de la oposición que entiende que los ministros recibirán un trato de favor. Rato contestó a estas acusaciones asegurando que son los grupos par-



Montoro está convencido de que Gescartera no será motivo para su cese.

• La nueva metodología de interrogatorio se pone hoy en práctica con José Folgado y Jaime Caruana

lamentarios los que fijan las reglas de comparecencia de los miembros del Gobierno en el Parlamento y alegó que el Ejecutivo siempre ha comparecido de la

misma manera e invitó a los diputados a replantearse esta idea "si los grupos parlamentarios entienden que el Gobierno debe comparecer de manera distinta, deben cambiar las reglas para todos los gobiernos y los ministros".

Montoro, por su parte, garantizó que tanto él como Rato responderán a las preguntas que se le formulen, aunque cambien el ordenamiento de las preguntas.

La oposición basó sus críticas a

INVESTIGACIÓN

Asesores 2000 niega manejar dinero negro

MADRID. EUROPA PRESS

Los dos comparecientes que acudieron ayer a la comisión de investigación para aclarar si en algún momento Asesores 2000 sirvió de lavadora de dinero para alguno de los clientes de Gescartera lo negaron en todo momento.

El ex presidente de la entidad, Roberto Santos, aseguró que su labor en Gescartera fue exclusivamente mercantil, por lo que aseguró que las acusaciones que vertidas en su contra por Antonio Camacho es una estrategia de defensa para evitar el delito de apropiación indebida. Santos afirma que Camacho le implicó en la trama como un elemento más de su estrategia de defensa judicial, "para evitar el delito de apropiación indebida".

El accionista de La Fábrica de Comunicación, José Nevado, atribuyó a Santos toda la relación de su empresa con la agencia de valores, él negó toda relación con Camacho. Nevado dice sentirse utilizado.

que al cambiar de método de comparecencia los ministros dirían lo que quieren al no poder ser preguntados. El titular de Hacienda aseguró que es "un caso único que dos miembros del Gobierno comparezcan en una comisión y estén dispuestos a sufrir un interrogatorio".

DEBATE DE CANARIAS

El PSC presenta una moción de censura contra Román Rodríguez

SANTA CRUZ DE TENERIFE. EFE

El Partido Socialista Canario (PSC) presentó ayer en el Parlamento autonómico una moción de censura contra el presidente del Gobierno canario, Román Rodríguez, de Coalición Canaria (CC), en la que el secretario general de los socialistas, Juan Carlos Alemán, será el candidato.

El anuncio de la moción fue hecho por Juan Carlos Alemán durante el debate sobre el estado de la nacionalidad canaria, y después de que Rodríguez le retase a presentarla y afirmase que no piensa dimitir porque el Gobierno canario "funciona bien".

El Parlamento canario está formado por 60 diputados, de los que 24 son de CC, 19 del PSC, quince del PP, que formó parte del Gobierno canario y ahora da apoyo parlamentario, y dos de la Agrupación Herreña Independiente (AHI).

Rodríguez aconsejó al secretario general del PSC-PSOE que consiga el número de diputados suficientes para sacar adelante la moción, ya que aseguró que si los logra para desplazarle "bienvenido sea".

El presidente canario adelantó que el debate de la moción de censura "permitirá hablar sobre lo que preocupa a los ciudadanos".

Alemán indicó que presentar la moción es "un acto de responsabilidad" ante el desgobierno del Ejecutivo canario, "que sale de una crisis para entrar en otra".

CGPJ

La Ley del Centro Nacional de Inteligencia, constitucional

MADRID. EFE

La Comisión de Estudios e Informes del Consejo General del Poder Judicial no ha apreciado problemas de constitucionalidad en el anteproyecto de Ley Orgánica Reguladora del Control Judicial del Centro Nacional de Inteligencia (CNI).

La Comisión de Estudios e Informes tiene previsto aprobar su informe el próximo lunes para que el Pleno lo ratifique y lo remita de nuevo al Gobierno para la aprobación definitiva del anteproyecto.

El próximo Pleno ordinario del CGPJ está previsto para el 7 de noviembre, aunque no se descarta la posibilidad de que se celebre uno de carácter extraordinario. En cualquier caso, el Consejo General del Poder Judicial ha pedido una semana más para aprobar su informe.

CARGOS CONSTITUCIONALES EL PSOE INSISTE EN QUE ARENAS CORRIGIÓ AL VICEPRESIDENTE Y EL PP DESEA ZANJAR EL TEMA

Sin debate sobre la rectificación de Rato

MADRID. EUROPA PRESS

El Gobierno no quiere un debate público sobre si el vicepresidente económico, Rodrigo Rato, ha rectificado o no su postura acerca de la renovación de los órganos institucionales. Así lo dijo el ministro de Justicia, Ángel Acebes, quien aseguró que esta discusión no beneficia a las instituciones. Sin embargo, el portavoz parlamentario del PSOE, Jesús Caldera, insistió en afirmar que ayer el secretario general del PP, Javier Arenas, corrigió al propio Rato, algo que no se había producido nunca.

Una vez desbloqueado el acuerdo, el procedimiento sigue su curso normal. El Congreso de los Diputados avaló ayer a los candidatos que PP y PSOE pactaron para el Tribunal Constitucional y para el Consejo General del Poder Judicial (CGPJ).

Acebes explicó que un debate "no beneficia en nada al prestigio necesario e imprescindible de las más altas instituciones en una democracia". Lo importante, señaló, es que se ha cerrado un acuerdo que "hace mucha falta y va a tener un papel muy relevan-

te en la reforma de la Justicia".

No obstante, parece que hay una carrera por ver cuál de las dos partes ha cedido más para reactivar el acuerdo. Caldera insistió en que las declaraciones que el miércoles hizo Arenas son "una rectificación en todo regla", ya que "sería imposible creer que el señor Rato se iba a poner en cruz pidiendo perdón, conociendo el punto de soberbia que tiene", añadió.

Debates aparte, el curso de los trámites para renovar los órganos institucionales continúan

adelante. La Comisión Consultiva de Nombramiento del Congreso avaló ayer la idoneidad de los cuatro magistrados acordados por populares y socialistas: Javier Delgado, Roberto García Calvo, (propuestos por el PP), Eugenio Gay Montalvo, el candidato de consenso y Elisa Pérez Vera (por parte del PSOE).

Esta Comisión también avaló los cuatro juristas que populares y socialistas pactaron para el CGPJ: José Antonio Alonso, Faustino Gutiérrez-Alviz, Josep Alfons López Tena y Félix Pantoja.

SESIÓN DE CONTROL LA PRESIDENTA DEL PP REGIONAL DIJO QUE SE ESTÁ ACTUANDO DE FORMA POCO DEMOCRÁTICA

Chaves rechaza la denuncia de Martínez sobre las cajas

La líder popular critica la actitud del Gobierno regional y dice que sólo se defiende el futuro del poder socialista

El presidente andaluz advirtió de que imponer la comarcalización en la comunidad autónoma acarrearía el caos y sería ineficaz



El presidente andaluz rechaza la denuncia de la presidenta del PP de falta de transparencia.

SEVILLA. EFE
El presidente andaluz, Manuel Chaves, rechazó la denuncia de la presidenta del PP, Teófila Martínez, de falta de transparencia de la Consejería de Economía en el proceso de renovación de las cajas sevillanas y dijo que si el Gobierno hubiera tenido el mismo rigor "el caso Gescartera no habría tenido lugar".

En la sesión de control al Gobierno andaluz, la presidenta del PP regional preguntó a Chaves por la situación de las cajas de

ahorro San Fernando y El Monte, en cuyo proceso de renovación de los órganos de dirección dijo que el Gobierno andaluz actuaba de forma "poco democrática" y efectuando "indeseables maniobras".

Martínez fue muy dura con la actitud del Gobierno regional hasta el punto de decirle a Chaves que no está defendiendo el futuro del sistema financiero andaluz "sino el futuro del poder socialista" en estas entidades, a lo que el presidente andaluz respondió que lo que le interesa es

trasladar "estabilidad" y que le importa "bien poco quiénes sean los presidentes" de las mismas.

Por otra parte, el presidente andaluz advirtió de que imponer la comarcalización en Andalucía "acarrearía caos y sería ineficaz" y, tras abogar por el consenso, dijo que reconocer ochenta comarcas, diez por provincia, en la comunidad puede suponer un gasto anual de 250.000 millones de pesetas.

Durante la sesión de control al Consejo de Gobierno en el Parla-

RUEDA DE PRENSA



ANTONIO ROMERO
Portavoz parlamentario de Izquierda Unida

IU denuncia que la modernidad no llega a los más pobres

El portavoz parlamentario de IU, Antonio Romero, denunció que las políticas de la Junta contra la exclusión social en la comunidad son una "aspirina para un cáncer" y afirmó que a más de los dos millones de pobres que hay en Andalucía "no les ha llegado la primera modernidad".

Antonio Romero dijo que la pobreza en la comunidad andaluza está "abandonada" por las políticas del Gobierno andaluz.

mento andaluz sobre la descentralización, a una pregunta del grupo mixto, Chaves explicó que en la comunidad "no hay una gran tradición" en esta materia, por lo que consideró que "sólo es posible si se hace de abajo a arriba, sin imposición por ley".

A su juicio, las mancomunidades de municipios existentes en Andalucía son una "buena base" para que los ayuntamientos se pongan de acuerdo sobre los servicios públicos comunes y tratar si quieren este nuevo órgano.

"La imposición de las comarcas crearía caos y sería ineficaz, por lo que el camino a seguir es el acuerdo", destacó el presidente andaluz, Manuel Chaves.

ÉCONOMÍA Y HACIENDA LA CONSEJERA RECHAZA LA EXISTENCIA DE CONFRONTACIONES POR LOS PRESUPUESTOS DE 2002

Álvarez niega las desavenencias

SEVILLA. EFE
La consejera de Economía y Hacienda, Magdalena Álvarez, rechazó las críticas del PP sobre la existencia de desavenencias dentro de este Departamento como consecuencia de la elaboración de los presupuestos de 2002, y dijo que en su Consejería existe "el mismo buen ritmo y buen rollo" entre sus miembros.

Durante la sesión de control al

Gobierno andaluz, la consejera respondió a una pregunta oral en Pleno del diputado del PP-A Juan Ramón Casero, quien acusó a la consejera de utilizar la "soberbia y la ira" a la hora de ofrecer información a la oposición sobre los presupuestos de la Junta u otros asuntos de su competencia.

Sobre la acusación de Casero de que existen desavenencias entre los miembros de su Conseje-

ría, Álvarez dijo que el diputado popular está "muy mal informado", y aprovechó para pedirle que "no se crea todo lo que se dice", al tiempo que negó que se vaya a demorar la presentación del presupuesto y que se hará el 31 de octubre.

"Seguiremos el mismo calendario, porque hay el mismo ritmo y el mismo buen rollo entre los miembros de la Consejería", ex-

plicó Magdalena Álvarez, quien añadió que "en mi Consejería, gracias a Dios, no pasa absolutamente nada".

Juan Ramón Casero aseguró que se puede producir una "inseguridad importante" a raíz de la situación de la Consejería, donde, en su opinión, existen "rencillas entre los altos cargos que afectan a la elaboración de los Presupuestos de 2002".

PARLAMENTO

Un referéndum simbólico apoya la independencia del Sáhara

SEVILLA. EFE

Casi la totalidad de los 394 votos emitidos ayer en el referéndum simbólico por la independencia del Sáhara que se celebró en la sede del Parlamento andaluz fueron a favor de que el Gobierno central y el andaluz apoyen el cumplimiento del Plan de Paz de la ONU y de que se celebre una consulta.

La iniciativa, organizada por distintas organizaciones no gubernamentales andaluzas de apoyo a la independencia del Sáhara, ha contado con el respaldo del Parlamento autonómico.

'LEGIONELLA'

El SAS insta a la ministra de Sanidad a que rectifique

HUELVA. EFE

El director gerente del Hospital Juan Ramón Jiménez de Huelva, Manuel Alén, instó ayer a la ministra de Sanidad, Celia Villalobos, a que rectifique en sus declaraciones sobre la *legionella*, al considerarlas "ofensivas" para el conjunto de profesionales de los Servicios de Salud.

Manuel Alén expresó la "ofensa e indignación" que han provocado las manifestaciones de Villalobos que, al referirse a los casos de brote comunitario de *legionella* de Murcia, "menciona los casos de Huelva y emplea la palabra ocultación".

I FERIA ANDALUZA

La Junta apuesta por incrementar el turismo interior en un 50 %

JAÉN. EFE

El consejero de Turismo y Deporte, José Hurtado, afirmó ayer durante la inauguración de la I Feria Andaluza de Turismo Interior *Mar Adentro* que la apuesta de su Consejería en esta legislatura es la de alcanzar el 50% en el segmento de interior.

Hurtado dijo que la Consejería "se está volcando" en la promoción del turismo interior porque esta actividad "puede ser la locomotora para el desarrollo económico de Andalucía, ya que desgraciadamente en la actualidad no hay otra posibilidad".

CERTEZA EL PRIMER MINISTRO INGLÉS SUGIERE QUE HAY QUE "FRENAR" AL MULTIMILLONARIO SAUDÍ PORQUE NO CREE QUE "TERMINE EN UN TRIBUNAL"

El fin de las maniobras conjuntas de británicos y omaníes no quiere decir que las tropas partan de la zona del Golfo Pérsico. El Ministerio de Defensa del Reino Unido anunciará hoy oficialmente que sus efectivos permanecerán para intervenir en territorio afgano. Dos comandos, formados por 650 hombres especializados en incursiones rápidas y combates especialmente duros, es la respuesta a las supuestas desavenencias entre Defensa y los estamentos militares del país y a la presión de Blair de destruir no sólo los campos de entrenamientos de Al Qaeda, sino a los miembros del grupo.

Gran Bretaña participará en la ofensiva terrestre

El líder británico, Tony Blair, condiciona el fin del conflicto afgano a la muerte de Bin Laden

LONDRES. EFE

El Gobierno británico anunciará hoy el despliegue de tropas en el Golfo Pérsico para participar en la fase terrestre de la ofensiva aliada contra Afganistán.

Según fuentes parlamentarias, un representante del Ministerio de Defensa informará hoy a los diputados de que varios centenares de soldados de las fuerzas especiales seguirán en la zona del Golfo Pérsico tras la conclusión, este fin de semana, de las maniobras militares británico-omaníes que se han desarrollado en el área.

Un portavoz del Ministerio de Defensa británico indicó que la declaración expondrá "el próximo paso en cómo vamos a abordar la situación en Afganistán".

El portavoz oficial del primer ministro británico, Tony Blair, confirmó ayer que se emitirá un anuncio en ese sentido "muy pronto".

El ministro británico de Defensa, Geoff Hoon, partió ayer hacia Omán, donde unos 20.000 soldados británicos participan en las maniobras conjuntas *Saif Saria II* (*Espada Rauda II*), que concluyen este fin de semana.

Hasta el momento, el Reino Unido ha participado en los ataques contra Afganistán con el lanzamiento de misiles desde sus submarinos nucleares y con el apoyo de aviones cisterna a los aparatos estadounidenses que han bombardeado ese país.

Al parecer, las tropas que podrían quedar destacadas en el Golfo son los comandos 40 y 45 de la Infantería de Marina, cada uno formado por unos 650 soldados y especializado en incursiones rápidas y combates en condiciones especialmente duras.

El anuncio de este despliegue británico se esperaba para



El Reino Unido enviará dos comandos de 1.300 hombres a Afganistán.

comienzos de este semana.

"Evidentemente, antes de tomar decisiones sobre despliegues de tropas y despliegues de efectivos hay una buena dosis de debates entre los diferentes organiz-

mos y los planificadores militares. Es de sentido común", afirmó el portavoz oficial de Blair.

El portavoz negó los rumores sobre un enfrentamiento entre el ministro de Defensa y los esta-

mentos militares sobre el nivel de implicación del Reino Unido en la ofensiva contra Afganistán.

"Antes de que se emitan anuncios siempre hay muchos debates muy detallados. Presentarlos como un desacuerdo es interpretarlos erróneamente", agregó.

Los objetivos de Blair

La política belicosa del primer ministro británico, Tony Blair, se completó ayer con unas declaraciones al diario *The Daily Telegraph* en las que afirmaba que el resultado más probable del conflicto afgano es la muerte de Bin Laden por la acción militar.

- El apoyo inglés se limitaba a los submarinos lanzamisiles y a los aviones cisterna

- El Ministerio de Defensa cree que su decisión es indicativa de su próximo paso en la guerra

El líder británico afirma, en respuesta a una pregunta del periódico sobre si prefería ver a Bin Laden vivo o muerto, que "lo mejor es frenarle".

Bin Laden "está siempre bien protegido y bien armado. Y siempre he pensado que es poco probable que termine algún día en un tribunal. Pero esperaremos y veremos", puntualizó Blair.

Sobre la acción militar aliada, contra el terrorista y su organización Al Qaeda, Blair señaló que los "campos de entrenamiento ya no se pueden utilizar, pero todavía tenemos mucho trabajo que hacer en combatir a miembros de esa organización, ya que esta gente está tan bien financiada como pequeños países", afirmó.

La OTAN confía en poner fin al régimen talibán

LISBOA. EFE

El secretario general de la OTAN, George Robertson, afirmó ayer que confía en que las ataques contra Afganistán posibiliten el fin del régimen talibán, la detención de Osama Bin Laden y al aniquilamiento de la organización Al Qaeda.

"El pueblo afgano merece algo mejor de lo que tiene ahora, que es hambre, terrorismo in-

terno y un régimen que mata y vulnera los derechos humanos", añadió Robertson.

En opinión del máximo líder de la Alianza, la OTAN dio "la más evidente prueba de solidaridad" frente a los atentados del 11 de septiembre, al decidir invocar el artículo quinto y declarar que "el ataque contra los EEUU era un ataque contra sus miembros".

Aviones espías franceses, en Afganistán

PARÍS. EFE

Aviones espía franceses ya han efectuado misiones en Afganistán, según informaron ayer jueves fuentes oficiales francesas, después de que el presidente Jacques Chirac anunciara que el país ha desplegado "nuevos medios marítimos y, sobre todo, aéreos" para reforzar "ampliamente" su capacidad de recogida de información.

"Este despliegue nos permitirá contribuir de forma muy eficaz a las operaciones en Afganistán para erradicar las redes terroristas y sus sistemas", afirmó el jefe de Estado francés durante una visita a la base aérea de Istres (sureste).

Chirac no quiso dar más detalles de la operación debido al carácter "muy confidencial de estas actividades".

APUNTES

GORBACHOV

Nuevo orden mundial basado en la ONU

El ex presidente de la Unión Soviética Mijail Gorbachov abogó ayer jueves por la construcción, tras los atentados del 11 de septiembre en Estados Unidos, de un nuevo orden mundial basado en la legalidad de las Naciones Unidas.

LUCHA ANTITERRORISTA

Bruselas responderá a las peticiones de EEUU

Bruselas contestará al Gobierno de Estados Unidos sobre las medidas contra el terrorismo "después de una discusión en profundidad con los Estados miembros sobre los detalles", según señalaron ayer portavoces del Ejecutivo comunitario.

SFOR

Personas en Bosnia vinculadas a Al Qaeda

El portavoz de las fuerzas SFOR de la OTAN en Bosnia, Daryl Morell, dijo ayer que existen vínculos entre residentes en Bosnia y Al Qaeda. El portavoz no precisó si se trata de ciudadanos bosnios musulmanes, de extranjeros con pasaportes de sus países o de extranjeros que accedieron a la nacionalidad bosnia por méritos de guerra.

FINANCIACIÓN

EEUU quiere acabar con Bin Laden

EEUU quiere acabar con Bin Laden de la misma forma que hizo con el mafioso Al Capone: atacando las fuentes de financiación de grupos terroristas. La *operación Green Quest* es una iniciativa de cinco agencias federales que busca estrangular las fuentes de dinero de grupos terroristas, además de combatir el lavado de dinero.

CRISIS

La unidad, objetivo del Foro Mediterráneo

El Foro Mediterráneo intentará unificar criterios contra el terrorismo en la reunión ministerial que comenzó ayer en Agadir. A la reunión asisten los ministros de Exteriores de Argelia, Egipto, España, Francia, Grecia, Italia, Malta, Marruecos, Portugal, Túnez y Turquía.

ROTA EL ALMIRANTE DE LA BASE NAVAL AFIRMA QUE "FUE UNA FALSA ALARMA" PERO SE MANTIENE CERRADA LA CAFETERÍA DE LA ESCUELA HASTA EL LUNES

La psicosis del ántrax y la prevención de posibles riesgos han llevado a las autoridades americanas a tratar con el antibiótico Cipro a los civiles, entre

ellos nueve españoles, que se encontraban en la cafetería de la escuela de la Base de Rota cuando se descubrieron los polvos sospechosos. El personal

español ha sido desinfectado y tratado en el hospital naval, mientras que la cafetería sigue acordonada hasta el lunes y se ha modificado la ruta que si-

que el autobús escolar. El almirante de la Base Naval ha confirmado que los polvos blancos no tienen relación con el ántrax y que fue una falsa alarma.

El personal civil de la Base es tratado contra el ántrax

Los españoles afectados por la presencia de los polvos blancos, en tratamiento con Cipro

Ana María Fopiani/Agencias
ROTA

La Base Naval de Rota mantiene su dispositivo de vigilancia y control después de que al mediodía del miércoles se encontraran en la cafetería de la escuela del recinto militar polvos blancos. El análisis inicial de éstos ha descartado que se trate de ántrax, pero la alarma creada entre el personal y la población americana de la Base aún ayer no habían desaparecido. Prueba de ello es el tratamiento al que están siendo sometidos los nueve trabajadores de la instalación militar, entre ellos siete españoles, que se encontraban en la escuela cuando se localizaron los polvos blancos.

Julio Malvido, presidente del comité de empresa del personal español en la Base Naval, confirmó ayer a este periódico que los nueve empleados españoles y los dos americanos, fueron sometidos a una ducha para su desinfección nada más conocer la existencia de los polvos blancos sospechosos, para posteriormente ser sometidos a un tratamiento de prevención durante hora y media en el hospital naval de la Base. Los nueve civiles españoles afectados están siendo tratados con el antibiótico Cipro, utilizado contra el ántrax, como medida preventiva.

En observación

Todos ellos volvieron ayer al hospital para ser reconocidos y sometidos a una nueva exploración, especialmente después de encontrarse mal, aunque el malestar que sentían se debía a los efectos secundarios del medicamento, que produce, especialmente, dolor de vientre. Julio Malvido destacó que "aún no conocemos el informe sobre la analítica de los polvos blancos encontrados en las servilletas, aunque confiamos ser informados en breve, pese a que ya se ha dicho que se descarta que es ántrax". Así lo confirmó ayer el almirante de la Base Naval, Manuel Pardevila, quien precisó que fue "una falsa alarma". Pese a ello, las autoridades militares americanas mantendrán cerrada hasta el lunes la cafetería donde se encontró el polvo blanco y se mantendrá acordona-

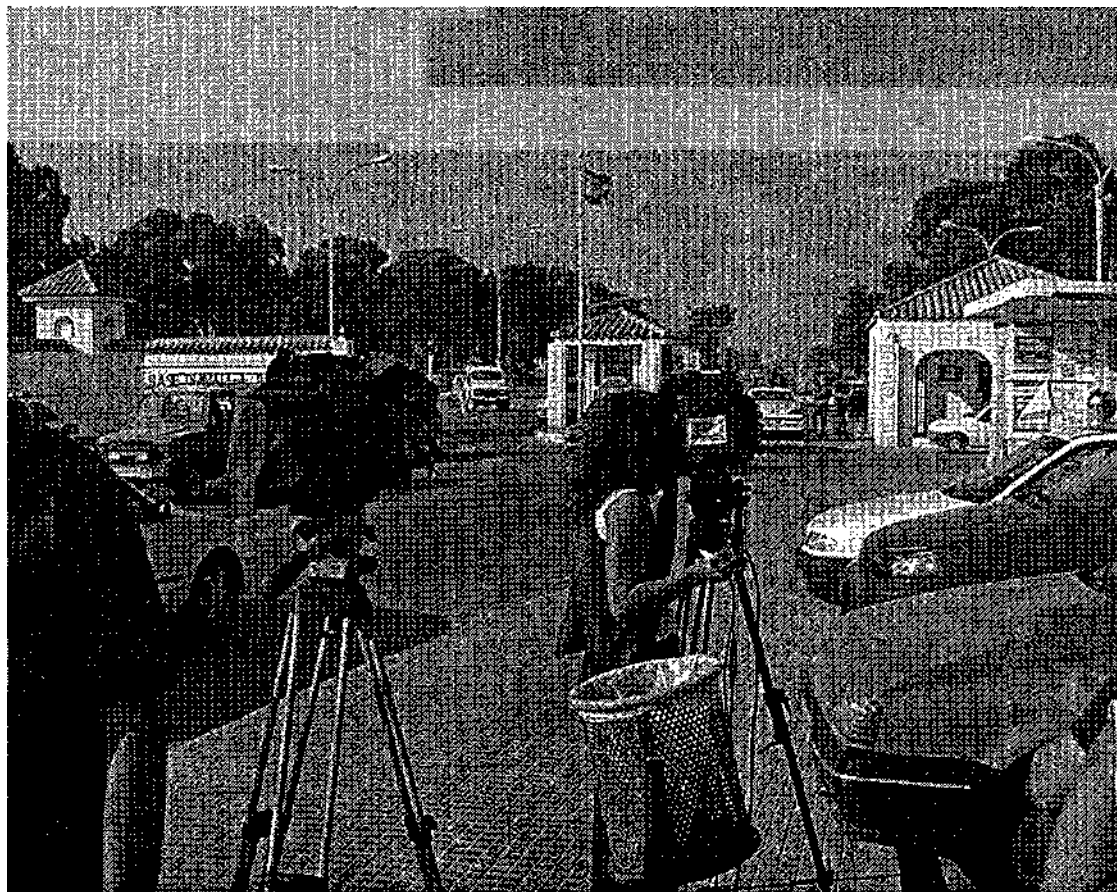

La Base de Rota mantiene operativo su dispositivo de vigilancia y control.

da, mientras que la habitual ruta del autobús que recoge a los escolares americanos será modificada. Los alumnos de las nueve clases de cuarto y quinto grado de primaria han sido redistribuidos ya en otras estancias habilitadas para la ocasión.

Por su parte, el alcalde de la lo-

calidad roteña, Domingo Sánchez Rizo, insistió ayer en la necesidad de "no crear alarmismo" con este suceso, aunque admitió que entre la población estadounidense existe una "psicosis" ante posibles envíos con la bacteria del ántrax (carbunco). Prueba de ellos es que desde que comenzaron a

aparecer casos en Estados Unidos, algunos de los aproximadamente 3.000 residentes estadounidenses en la instalación militar han acudido a los servicios de urgencias del hospital con síntomas que han resultado ser de gripe o de resfriados y han pedido que se les trate con Cipro.

REACCIÓN LOS ECOLOGISTAS AFIRMAN QUE LA BASE "ES UN PELIGRO"

Una población "en riesgo" e insegura

ROTA. A. M. F./AGENCIAS

El coordinador regional de Ecologistas en Acción, Juan Clavero, aseguró ayer que el incidente con los polvos blancos en el colegio de la Base Naval de Rota, demuestra que estas instalaciones suponen "un peligro real" para la zona. Clavero aseguró en declaraciones a los periodistas que "la idea de que tener las bases norteamericanas en territorio español es para nuestra seguridad" es falsa y que se está confirmando que sirve para todo lo contrario, "para generar inseguridad".

El representante conservacionista estaba convencido des-

de un principio de que el incidente en la Base era una "falsa alarma" fruto de la "histeria" de los norteamericanos porque "no es normal que en un paquete de servilletas en un colegio de la Base de Rota aparezcan bacilos de ántrax", aunque reconoció que "cuando los estadounidenses piensan que puede ocurrir es que es posible". Asimismo, aseguró que a los niños que se encontraban en el ala del comedor, unos 225, también se les ha tratado con antibióticos de forma preventiva, al igual que a los nueve empleados civiles españoles y los dos norteamericanos que

preparaban el almuerzo. A estos últimos, además, se les ha fumigado y se han quemado sus ropas, algo que en su opinión demuestra el grado de histeria y "locura" de los norteamericanos.

Por su parte, el alcalde accidental de Rota, Felipe Márquez (al encontrarse el alcalde en Jaén por motivos de trabajo), declaró ayer a este periódico que "no existe alarma en la población de Rota y todo el mundo está más tranquilo", aunque reconoció que "la población está más en riesgo que otros ciudadanos y hay que tenerlo en cuenta".

APUNTES

Curso de bioterrorismo para los Tedax

MADRID. EFE

Los técnicos en desactivación de explosivos (Tedax) comenzarán a recibir a partir de la próxima semana un curso de formación en la lucha contra el terrorismo bacteriológico, según informaron fuentes del Sindicato Unificado de Policía (SUP). Este curso, según fuentes de este sindicato, mayoritario en el colectivo, tendrá una duración de un día, tiempo que este sindicato califica de "escaso y ridículo" para hacerse cargo de las llamadas que se están recibiendo sobre sobres sospechosos.

Villalobos pide pasillos humanitarios

Feliberto Carrié
LA HABANA. EFE

La ministra de Sanidad y Consumo, Celia Villalobos, señaló ayer en La Habana que España está dispuesta a cooperar en materia sanitaria con la población afgana, aunque "el problema es que el Gobierno talibán es quien no permite establecer corredores humanitarios para hacer llegar la ayuda humanitaria a los habitantes de ese país". Villalobos indicó que "el Gobierno talibán se niega a abrir los corredores humanitarios que se les han pedido".

Acebes resalta el papel de Eurojust

VALENCIA. EFE

El ministro de Justicia, Angel Acebes, destacó ayer las competencias que tendrá Eurojust, un órgano al que pertenecerán dos jueces o fiscales de cada país miembro de la UE y que podrá perseguir delitos graves, como el terrorismo, en los distintos países de la Unión Europea. Acebes indicó que este órgano europeo entrará en funcionamiento a partir del 1 de enero y tendrá competencias para investigar e instruir diligencias por delitos graves.

ORIENTE MEDIO BEN AMI Y RAMON IDEAN UN PLAN PARA QUE UN CUERPO INTERNACIONAL ADMINISTRE LOS TERRITORIOS

Cuatro palestinos mueren en Tulkarem y Belén

El número de víctimas mortales árabes se eleva a 45 desde que comenzaron hace una semana las incursiones israelíes en Cisjordania

El Gobierno de Sharon estudia su retirada de seis ciudades autónomas recuperadas por el Ejército hebreo tras abandonar Beit Rima



LEILA GORCHEV/EPA

Solana (d) se reunió ayer con Abdalá II para estudiar los medios para reducir la tensión en Oriente Medio.

JERUSALEN. EUROPA PRESS

Oriente Próximo volvió a ser ayer escenario de violentos enfrentamientos que se saldaron con la muerte de cuatro palestinos en los territorios, mientras que el Gobierno de Ariel Sharon estudiaba su retirada de seis ciudades autónomas reocupadas por el Ejército israelí, tras abandonar la localidad de Beit Rima, paso calificado por la Casa Blanca de "paso positivo".

Soldados israelíes mataron ayer a un palestino durante un tiroteo en la región autónoma de Tulkarem. Hassan Abu Saryeh, de 42 años, fue alcanzado mortalmente en el campamento de

refugiados de Nor el-Chams y otros cinco palestinos resultaron heridos durante el tiroteo con soldados israelíes, que ocuparon de nuevo la zona.

Con anterioridad, tres palestinos habían muerto en el sector de Belén. Uno de ellos, Feras al-Salahat era un responsable del grupo Ezzedin al Qassem, brazo armado de Hamás, según el movimiento Islamista radical. Los otros dos muertos son un policía y un obrero, según fuentes médicas.

Con ellos se elevaba así a 45 el número de víctimas mortales palestinas desde el comienzo, hace una semana, de incursiones isra-

elíes en Cisjordania, 20 de ellos en el área de Belén, y a 925 el de muertos desde el inicio de la Intifada (revuelta), el 28 de septiembre de 2000, entre ellos 725 palestinos y 178 israelíes.

Por otro lado, los diputados laboristas Shlomo Ben Ami y Haim Ramon desvelaron su plan de retirada unilateral para que Israel inicie una retirada unilateral de los territorios y los asentamientos el la franja de Gaza y Cisjordania. Este territorio sería entregado a un cuerpo internacional que lo administraría durante un periodo limitado hasta que se llegara a un acuerdo final entre Israel y la Autoridad Palestina.

JORDANIA

Solana se reúne con Abdalá II en Amán

AMÁN. EFE

El alto representante de Política Exterior y Seguridad de la UE, Javier Solana, regresó a Israel tras estudiar ayer en Amán con el rey Abdalá II los posibles medios para reducir la creciente tensión entre los palestinos e Israel.

El regreso imprevisto a Israel de Solana es un indicio del empeño del responsable europeo en no abandonar Oriente Medio antes de conseguir resultados palpables de su labor de mediación, según fuentes europeas.

El soberano jordano, uno de los mediadores claves en el conflicto de Oriente Medio y presidente de turno de la Liga Árabe, manifestó a Solana la "indignación y la preocupación" del mundo árabe por lo que Amán calificó como "grave situación" en los territorios palestinos, según fuentes jordanas.

Solana reiteró que "la Unión Europea hace todo los esfuerzos posibles para restaurar la confianza perdida (entre palestinos e israelíes) y conseguir que ambas partes vuelvan a dialogar".

ULSTER

Los unionistas regresan al Gobierno y sigue la desmilitarización

BELFAST (REINO UNIDO). EFE

Los tres ministros unionistas en el Gobierno norirlandés regresaron ayer a sus puestos de trabajo en respuesta al desarme del IRA, mientras el Ejército continúa con la desmilitarización del Ulster.

El ministro de Empresa, Reg Empey; el de Cultura, Michael McGimpsey, y el de Medio Ambiente, Sam Foster, todos del Partido Unionista del Ulster (UUP), volvieron ayer al Ejecutivo autónomo tras anunciar el martes el IRA que ha empezado a desarmarse.

El líder del UUP, David Trimble, había presentado el jueves una carta con la dimisión de sus tres representantes ante la falta de avances en la entrega de las armas del IRA. Sin embargo, el gesto positivo de la organización terrorista dio nueva vida al proceso de paz.

Al mismo tiempo, Trimble, quien dimitió el 1 de julio como ministro principal de Irlanda del Norte por el rechazo del IRA a desarmarse, pedirá mañana el visto bueno de los 110 miembros de la Ejecutiva de su partido para volver al Gobierno. El Partido Democrático del Ulster (DUP), cuyos dos ministros también dimitieron, decidió regresar al Gobierno autónomo.

El Ejército británico siguió ayer trabajando en el desmantelamiento de las cuatro instalaciones militares de Irlanda del Norte. Las labores de retirada de dos puestos de observación militar en Camlough, sureste del Ulster, empezaron el miércoles, y se espera que estén terminadas en unos diez días, según un portavoz del Ejército británico.

Asimismo, ayer empezó a desmantelarse un puesto de observación de la Policía en Newtownhamilton (sureste) y una base militar en Magherafelt, en el noroeste de la provincia, trabajos que también se espera terminen en unos días.

Otras noticias

FRANCIA

Ordenan detener a ex militares chilenos

El juez francés Roger Le Loire, que investiga la desaparición de cinco franceses en la dictadura chilena, emitió ayer quince órdenes de detención contra ex militares chilenos, según fuentes judiciales. Entre ellos, el general Manuel Contreras, que dirigió la Policía secreta de Pinochet, el general Raúl Iturrriaga Neumann, responsable de la DINA en el exterior, y Paul Schaefer Schneider, que dirigió la Colonia Dignidad. EFE

MALESTAR EN ITALIA

Berlusconi asegura que se condena sin pruebas

Las críticas a la Justicia formuladas por el primer ministro italiano, Silvio Berlusconi, en el sentido de que a veces se condena sin pruebas, y su pretensión de hacer una profunda reforma suscitaban malestar y una dura respuesta en medios judiciales y en la oposición política. Silvio Berlusconi aprovechó un masivo congreso de abogados para enviar un mensaje que ha caído como una bomba. EFE

RUSIA

Extraen tres cuerpos del submarino 'Kursk'

Tres cuerpos de miembros de la tripulación del *Kursk* fueron extraídos ayer del interior del sumergible, reflatado recientemente de su naufragio, anunció el fiscal general de Rusia, Vladimir Ustinov, en Murmansk. Los cuerpos fueron extraídos de los compartimentos de popa, donde investigadores de la Fiscalía y médicos forenses consiguieron entrar ayer jueves, precisó Ustinov. FAX PRESS

AMSTERDAM

Los Reyes ponen fin a su visita a Holanda

La reina Beatriz de Holanda despidió en la base aérea de Valkenburg a los Reyes de España, al concluir la visita de Estado de tres días que los monarcas españoles han realizado a los Países Bajos. El Rey Juan Carlos, junto a la Reina Beatriz, pasó revista a una compañía de honores de los tres ejércitos holandeses. El avión de las Fuerzas Aéreas Españolas despegó a las 17.35 horas (15.35 GMT). EFE

MACEDONIA

Llega a Skopje el nuevo enviado especial de la UE

El recién nombrado representante especial de la UE para Macedonia, Alain Le Roy, llegó ayer a Skopje para impulsar el cumplimiento del acuerdo de paz alcanzado en agosto entre la población eslava y la minoría albanesa. Le Roy sustituye al ex ministro de Defensa francés, François Léotard, uno de los mediadores en las negociaciones que dieron paso al acuerdo el 13 de agosto en la ciudad macedonia de Ohrid. EFE

EDUCACIÓN EL MINISTERIO CIFRA EL SEGUIMIENTO DE LA HUELGA EN EL 32% DEL ALUMNADO



La marcha de Sevilla, fuertemente custodiada por la Policía, reunió a más de 5.000 manifestantes.

EMILIO MORENATE/EFE

Miles de estudiantes se manifiestan contra la LOU

Seis detenidos en Madrid tras los incidentes producidos al término de la protesta

MADRID. EUROPA PRESS

El Sindicato de Estudiantes (SE) logró concentrar ayer a varios miles de jóvenes ante las puertas del Ministerio de Educación, Cultura y Deporte, para protestar contra las reformas educativas del Departamento de Pilar del Castillo.

Ésta fue la acción central en una jornada de huelga general convocada por el SE en enseñanzas medias. Según los datos del MECD, el seguimiento de la protesta fue del 32,46%, si bien en algunas comunidades autónomas la no asistencia a clase ascendió hasta más del 70% (Asturias y Castilla-La Mancha).

Durante la manifestación que

discurrió desde la plaza de Colón hasta la calle de Alcalá, alrededor de 4.000 estudiantes según la Policía, 15.000 según el SE, lanzaron proclamas contra el presidente del Gobierno, la ministra Del Castillo y hasta en contra de los ataques en Afganistán.

La protesta se abrió a las doce del mediodía con un fuerte despliegue policial de hasta una veintena de furgones. Tras una gran pancarta que decía "No a la contrarreforma educativa del PP, por una educación pública", los manifestantes discurrieron a paso lento y con gritos constantes.

No faltaron los ataques personales contra Aznar -"Qué fatalidad que la madre del bigote no

pudo abortar"-, la ministra -"Del Castillo es hija del caudillo"-, o gritos contra la guerra, como "Fuera misiles, fuera militares, fuera la OTAN de todos los lugares".

La secretaria general del SE, Miriam Mucio, tomó la palabra para convocar a los manifestantes a la próxima huelga general del día 7, a la que también están llamados los profesores universitarios y el personal de administración y servicios.

Mucio, que calificó de "éxito" la convocatoria, señaló que con esta manifestación se pone de manifiesto "el rechazo claro al desprecio de la ministra hacia los estudiantes".

La marcha discurrió sin incidentes, aunque al llegar a Alcalá un grupo de jóvenes esperaron para lanzar sus propias proclamas y para "reventar", según la Delegación del Gobierno en Madrid, la manifestación. Estas mismas fuentes informaron de la detención de seis personas, como consecuencia de los disturbios.

Las protestas se sucedieron en Barcelona, donde entre 4.000 y 10.000 estudiantes se concentraron por las calles de la ciudad.

También en Aragón, Sevilla, Valencia y Extremadura, miles de estudiantes se reunieron para mostrar su rechazo al proyecto del Gobierno y para solicitar "una educación de calidad".

PRÍNCIPE DE ASTURIAS AUDIENCIAS CON LOS GALARDONADOS

Don Felipe llega a Oviedo para la entrega de premios

OVIEDO. EFE

Don Felipe de Borbón inició ayer su visita de tres días al Principado para entregar los galardones que llevan su título con las audiencias a los premiados con las Medallas de Asturias 2001, entre los que se encontraba el poeta Carlos Bousoño y al Arzobispo de Oviedo, Gabino Díaz Mer-

chán, recientemente nombrado hijo adoptivo de la región.

El Príncipe llegó a mediodía a Oviedo, y comenzó la ronda de audiencias con la recepción a los galardonados con las Medallas de Asturias 2001, entre ellos el poeta Carlos Bousoño, que entregó al Príncipe un ejemplar de sus obras completas.

SALUD LA LEY SERÁ APLICABLE A ENFERMOS INCURABLES

El Senado belga aprueba despenalizar la eutanasia

BRUSELAS. EFE

El Senado belga aprobó ayer un proyecto de ley que despenaliza la práctica de la eutanasia en determinados casos y bajo estrictas condiciones.

Por 44 votos a favor, 23 en contra y dos abstenciones, el senado dio su luz verde a la Ley que abre la posibilidad a los mé-

dicos de aplicar la eutanasia en casos de enfermos que lo soliciten y estén afectados de dolencias incurables que les provoquen "sufrimientos físicos o psíquicos constantes e insoportables".

El proyecto de ley deberá ser aprobado por la Cámara de Diputados para entrar en vigor.

CORTES

Aragón plantea legalizar los matrimonios homosexuales

ZARAGOZA. EFE

Las Cortes de Aragón remitirán al Congreso de los Diputados un proyecto de ley que planteará la modificación del Código Civil con el objeto de legalizar los matrimonios entre homosexuales.

Esta iniciativa, cuya toma de consideración contó con los votos a favor del PSOE, CHA e IU, la abstención del PAR y la oposición del PP, continuará su tramitación con la presentación de enmiendas y la constitución de la ponencia que trate este Proyecto de Ley.

El reconocimiento del derecho de las parejas homosexuales a contraer matrimonio es el objetivo de esta Proposición de Ley que se fundamenta, según el texto, en que "el respeto a la dignidad de la persona obliga a los poderes públicos a remover los obstáculos que existen para el reconocimiento de la dignidad homosexual".

En su intervención el diputado de IU, Jesús Lacasa, destacó que en otros países el matrimonio entre homosexuales no supone un problema y pidió la modificación del Código Civil para que se reconozca que "cualquier persona tiene derecho a contraer matrimonio".

BARÓMETRO CIS

Sólo una cuarta parte de la población maneja internet

MADRID. EFE

La mayoría de los españoles están interesados en las novedades tecnológicas y científicas, según el último barómetro del CIS, del que se desprende que la mayoría tiene teléfono móvil y que cada vez son más los que tienen un ordenador personal, aunque sólo una cuarta parte maneja internet.

De la encuesta se deduce que se está produciendo un paulatino aumento en el conocimiento y la utilización de las nuevas tecnologías, y que la mayoría de los encuestados considera que algunos de estos avances tecnológicos, en especial el teléfono móvil y el ordenador personal, son muy o bastante necesarios en la vida cotidiana.

El secretario de Estado de Relaciones con las Cortes, Jorge Fernández Díaz, que presentó el estudio en el Congreso, explicó que, al comparar esta encuesta con la de hace un año, se aprecia que el uso de las nuevas tecnologías sigue aumentando.

SINIESTRO EN LA PARTE NORTE, DE CASI 17 KILÓMETROS, HAY MÁS DE CIENTO TURISMOS Y QUINCE CAMIONES ATRAPADOS

Ascienden a once las víctimas del túnel suizo

Cuatro alemanes, un luxemburgués, un francés, un suizo y un italiano conforman las ocho víctimas que han podido ser identificadas

La Policía no ve probable la implicación en el accidente de 128 posibles desaparecidos cuyos familiares desconocían su paradero



Vehículos de emergencia en la entrada del túnel de San Gotardo.

CARLO ORLANDI/EPA

Alicia García de Francisco
AIROLO (SUIZA). EFE

Los bomberos pudieron controlar el fuego que se inició el miércoles en el túnel suizo de San Gotardo (sur) tras la colisión frontal de dos camiones y esperaban extinguirlo la pasada noche tras el cierre de esta edición, lo que permitirá llegar al lugar del accidente y determinar el número de víctimas.

Los equipos de rescate se han acercado lo suficiente para poder extraer los cadáveres de las once víctimas confirmadas, lo que aún no había sido posible a pesar de haberse localizado los cuerpos, informó la Policía.

Los ocho muertos, en su mayo-

ría por asfixia, que han podido ser identificados son cuatro alemanes, un luxemburgués, un suizo, un italiano y un francés, informó un portavoz de la Policía.

Los expertos intentarán estabilizar la bóveda del túnel, que amenaza con derrumbarse en varios tramos, para permitir la entrada de forma segura de los equipos de rescate, que intentarán determinar las causas del accidente y el número exacto de fallecidos.

Además, por lo que han podido comprobar los bomberos al acercarse al lugar de la colisión, las elevadas temperaturas, de más de 100 grados, han fundido las

estructuras metálicas de los vehículos, lo que hará aún más difícil el trabajo.

Mientras tanto, se habla de hasta 128 personas desaparecidas por las que se han interesado sus familiares, aunque el comandante de la Policía del cantón suizo del Tesino, Romano Piazzini, calificó de poco probable que todas ellas se hayan visto implicadas en el accidente.

Por la parte norte, de casi diecisiete kilómetros y que comunica los cantones de Uri y el del Tesino, este último fronterizo con Italia, hay más de cien automóviles de turismo y quince camiones atrapados, según Piazzini.

TRAFICO

La vía estará cerrada durante meses

AIROLO (SUIZA). EFE

El cierre del túnel de San Gotardo, que durará varios meses, se une al del Montblanc, clausurado desde marzo de 1999 tras un incendio que costó la vida a 39 personas.

Esto dificultará notablemente el tráfico rodado entre Suiza y el norte de Europa con Italia, ya que las únicas vías son las del túnel suizo de Gran San Bernardo, con un trazado difícil y peligroso durante el invierno, el paso de Brenner en Austria y el de Frejus en Francia.

El presidente suizo, Moritz Leunberger, que acudió ayer a la salida sur del túnel, cerca de la cual se produjo la colisión de los camiones, hizo un llamamiento a los países vecinos para que eviten en la medida de lo posible pasar por Suiza durante los próximos meses.

Los ferrocarriles del país pondrán todo lo que esté de su parte para garantizar el transporte de mercancías sobre raíles. Por otro lado, la Confederación Helvética estudiará la posibilidad de crear un grupo especial que evalúe las consecuencias y proponga opciones para el tráfico entre Suiza e Italia.

NEPAL

Suspendido el rescate de los montañeros españoles

PAMPLONA. EFE

El rescate para la recuperación de los cuerpos de los montañeros fallecidos la semana pasada en el monte Pumori, en el Nepal, se suspende definitivamente debido al "gran peligro" existente en la zona, según informó la Federación Navarra de Montaña.

Un equipo de montañeros iba a intentar rescatar los cuerpos de cuatro de los cinco montañeros navarros y guipuzcoanos desaparecidos, ya que la familia del guipuzcoano Beñat Arrue mostró su deseo de que el cuerpo del joven permaneciera en el Himalaya.

ZARAGOZA

Dada de alta la niña encontrada en el contenedor de basura

ZARAGOZA. EFE

La niña que fue hallada el pasado lunes 22 de octubre, al poco de nacer, en un contenedor de basura en Zaragoza ya ha sido dada de alta y entregada a la familia de acogida no preadoptiva que se hará cargo de ella "de manera temporal", informaron fuentes del Gobierno de Aragón.

El Servicio de Protección de Menores tomó la decisión de buscar una familia de acogida para la pequeña a la espera de una decisión "más definitiva" que dependerá de las investigaciones que lleva a cabo la Policía para localizar a la madre o a otros familiares.

SEVILLA

El condenado por el 'crimen de la movida' recurre la sentencia

SEVILLA. EFE

El joven condenado por el llamado crimen de la movida de Sevilla ha decidido recurrir la sentencia que le impuso ocho años de reclusión y cinco de libertad vigilada en base a que el juez de menores no valoró de forma adecuada el informe del catedrático de Medicina Legal Luis Frontela.

La defensa del condenado I. V. S. dijo que la sentencia será recurrida por "injusta" y porque "no hace una buena valoración de la prueba" aportada, que considera imposible la realización del crimen con la navaja intervenida.

VIETNAM EL TOTAL DE VÍCTIMAS ASCIENDE A 322

Más de 250 niños mueren en unas inundaciones

HANOI. AGENCIAS

Al menos 250 niños y bebés han muerto ahogados en las inundaciones que afectan desde hace más de dos meses el delta del Mekong (sur), en Vietnam. Hasta el jueves se había registrado un total de 322 muertes por los responsables del Comité Meridional de Lucha contra las inclemen-

cias climáticas.

A pesar de las medidas preventivas, el número de niños muertos por las inundaciones no deja de aumentar en el país debido a la amplitud de las zonas inundadas, mientras que las aguas no deberían bajar de forma significativa en los próximos meses.

BARCELONA LA VÍCTIMA FUE HALLADA EN AGOSTO

Detenido el presunto asesino de un anciano

SANT VICENZ DELS HORTS (BARCELONA). EFE

La Guardia Civil detuvo en Sant Vicenz dels Horts a un joven de 21 años al que acusa del homicidio el pasado mes de agosto de un anciano, que fue golpeado en la cabeza con una azada cuando se encontraba en su huerto.

La detención de A. H., un joven con antecedentes penales

natural de Marruecos, se produjo el miércoles en una casa abandonada de Sant Vicenz. La Guardia Civil sospecha que pudo tratarse de un robo -al anciano le desaparecieron 10.000 pesetas- o de una discusión que acabó en asesinato y que pudo entablarse al descubrir el anciano al joven en su huerto.



Lotería Nacional
SORTEO DEL JUEVES

SORTEO
85
01

SORTEO DEL DÍA 25 DE OCTUBRE DE 2001
Seis series de 100.000 billetes cada una
Lista acumulada de las cantidades que han correspondido a cada una de las seis series de los números premiados, clasificados por su cifra final
Estos premios podrán cobrarse hasta el día 25 de enero de 2002, INCLUSIVE



0			1			2			3			4		
Números	Pesetas	Euros	Números	Pesetas	Euros	Números	Pesetas	Euros	Números	Pesetas	Euros	Números	Pesetas	Euros
72100	50.000	300,51	72101	50.000	300,51	72102	50.000	300,51	72103	50.000	300,51	72104	50.000	300,51
72110	50.000	300,51	72111	50.000	300,51	72112	50.000	300,51	72113	50.000	300,51	72114	50.000	300,51
72120	50.000	300,51	72121	50.000	300,51	72122	50.000	300,51	72123	50.000	300,51	72124	50.000	300,51
72130	50.000	300,51	72131	50.000	300,51	72132	50.000	300,51	72133	50.000	300,51	72134	50.000	300,51
72140	50.000	300,51	72141	50.000	300,51	72142	50.000	300,51	72143	50.000	300,51	72144	50.000	300,51
72150	50.000	300,51	72151	50.000	300,51	72152	60.000	360,61	72153	50.000	300,51	72154	50.000	300,51
72160	50.000	300,51	72161	50.000	300,51	72162	50.000	300,51	72163	50.000	300,51	72164	50.000	300,51
72170	50.000	300,51	72171	50.000	300,51	72172	50.000	300,51	72173	50.000	300,51	72174	50.000	300,51
72180	656.500	3.945,64	72181	10.000.000	60.101,21	72182	656.500	3.945,64	72183	50.000	300,51	72184	50.000	300,51
72190	50.000	300,51	72191	50.000	300,51	72192	50.000	300,51	72193	50.000	300,51	72194	50.000	300,51
78800	50.000	300,51	78801	50.000	300,51	78802	50.000	300,51	78803	50.000	300,51	78804	50.000	300,51
78810	50.000	300,51	78811	50.000	300,51	78812	50.000	300,51	78813	50.000	300,51	78814	50.000	300,51
78820	50.000	300,51	78821	50.000	300,51	78822	50.000	300,51	78823	50.000	300,51	78824	50.000	300,51
78830	50.000	300,51	78831	50.000	300,51	78832	50.000	300,51	78833	50.000	300,51	78834	50.000	300,51
78840	50.000	300,51	78841	50.000	300,51	78842	50.000	300,51	78843	50.000	300,51	78844	50.000	300,51
78850	50.000	300,51	78851	50.000	300,51	78852	60.000	360,61	78853	50.000	300,51	78854	50.000	300,51
78860	50.000	300,51	78861	50.000	300,51	78862	50.000	300,51	78863	50.000	300,51	78864	50.000	300,51
78870	50.000	300,51	78871	50.000	300,51	78872	50.000	300,51	78873	50.000	300,51	78874	50.000	300,51
78880	50.000	300,51	78881	50.000	300,51	78882	50.000	300,51	78883	50.000	300,51	78884	50.000	300,51
78890	50.000	300,51	78891	50.000	300,51	78892	50.000	300,51	78893	50.000	300,51	78894	50.000	300,51
Terminaciones						Terminaciones			Terminaciones			Terminaciones		
050	25.000	150,25				6632	125.000	751,27	543	25.000	150,25	794	25.000	150,25
340	25.000	150,25				52	10.000	60,10	623	25.000	150,25	904	25.000	150,25

ESTE SORTEO ADJUDICA 2.127.000 DÉCIMOS PREMIADOS POR UN IMPORTE TOTAL DE 2.096.748.000 PESETAS (12.601.709,28 EUROS)

PREMIO ESPECIAL 195.000.000 Ptas. - 1.171.973,60 €	Núm. 78808 (PRIMER PREMIO) Fracción 2.ª - Serie 4.ª	PREMIO ACUMULADO 200.000.000 Ptas. - 1.202.024,21 €
--	---	---

EL VALOR EN EUROS QUE FIGURA EN CADA PREMIO ES A TÍTULO INFORMATIVO

INSTRUCCIONES PARA LA CONSULTA DE ESTA LISTA

1. Compruebe si la fecha del sorteo y el dibujo que figuran en la parte superior de la lista coinciden con los de su billete o décimo.

2. En cada columna, y sólo en ella, están todos los premios y reintegros que han correspondido a todos los números que terminan con la cifra grande que la encabeza, clasificados en dos grupos: números completos y terminaciones. Por ejemplo, si su número termina en 1, ha de fijar su atención únicamente en la columna encabezada con un uno. Los premios indicados en la columna «pesetas/euros» son los que corresponden a un billete, o sea, a diez décimos.

3. Vea si en la columna de números aparece el que Vd. juega y, si así fuera, a la derecha encontrará acumulado el importe total de los premios que han correspondido al billete, con excepción de los especiales que figuran ya acumulados en el recuadro inmediatamente anterior a estas instrucciones.

4. Si no está su número completo puede tener premio en el grupo de terminaciones. Si las hay de cuatro cifras y su número las tiene igualmente dispuestas, a la derecha encontrará el total de premios que han correspondido a todos los números que terminan con esas cuatro cifras. Si no tiene premio por terminación de cuatro cifras, o no las hay, proceda en la misma forma con las terminaciones de tres cifras, en su caso con las de dos y, finalmente, con las de una.

El Cuco Encantado

ADMINISTRACIÓN DE LOTERÍA N.º 4
José Eugenio Puerta Belinchón

www.el-cuco-encantado.com
ENVÍOS A TODA ESPAÑA

Dr. Alonso Chirino, 9 - 16002 CUENCA. Telf.: 969 21 40 40 - Fax: 969 22 10 01
Email: jepuerta@el-cuco-encantado.com

BARCELONA EL RECORRIDO DE LA EXHIBICIÓN PONE DE RELIEVE LOS AÑOS DE JUVENTUD DEL PINTOR

Una muestra recorre la obra de Picasso a través de su erotismo

La exposición pretende proporcionar "una lectura nueva y esencial del trabajo" del malagueño

José Oliva
BARCELONA. EFE

El erotismo en la obra de Picasso es el hilo conductor de la exposición que inaugura el Museo Picasso de Barcelona desde sus primeros dibujos de pequeño en sus libros de texto hasta su obra final, en la que el artista malagueño asume el papel de *voyeur*.

La exposición, coorganizada por el Museo Picasso, la Galería Nacional del Jeu de Paume de París y el Museo de Bellas Artes de Montreal, pretende proporcionar "una lectura nueva y por tanto esencial y evidente de la obra de Picasso", según explicó ayer la directora del museo barcelonés, Maite Ocaña.

A fuerza de pintar el mismo tema, Picasso llega a llevar la relación entre el pintor y su modelo hasta sus últimos extremos: "transforma la relación entre el pintor y su modelo en una relación entre el hombre y la mujer", apunta Ocaña. El recorrido por la exposición pone en relieve los años de juventud del artista, cuando frecuentaba los bajos fondos de Barcelona y sus prostíbulos junto a sus amigos artistas.

En esta época, cuando apenas tiene 20 años, comenta la comisaria, Dominique Dupuis-Labbé, su obra "da mucha importancia a las experiencias de iniciación sexual (*Abrazo, Dos figuras y un gato, Los hermanos Mateu y Ángel Fernández de Soto con Anita, El Virgo*).

Las prostitutas que pinta y dibuja, como las que aparecen en sus *Carnet*, de los que se exhiben

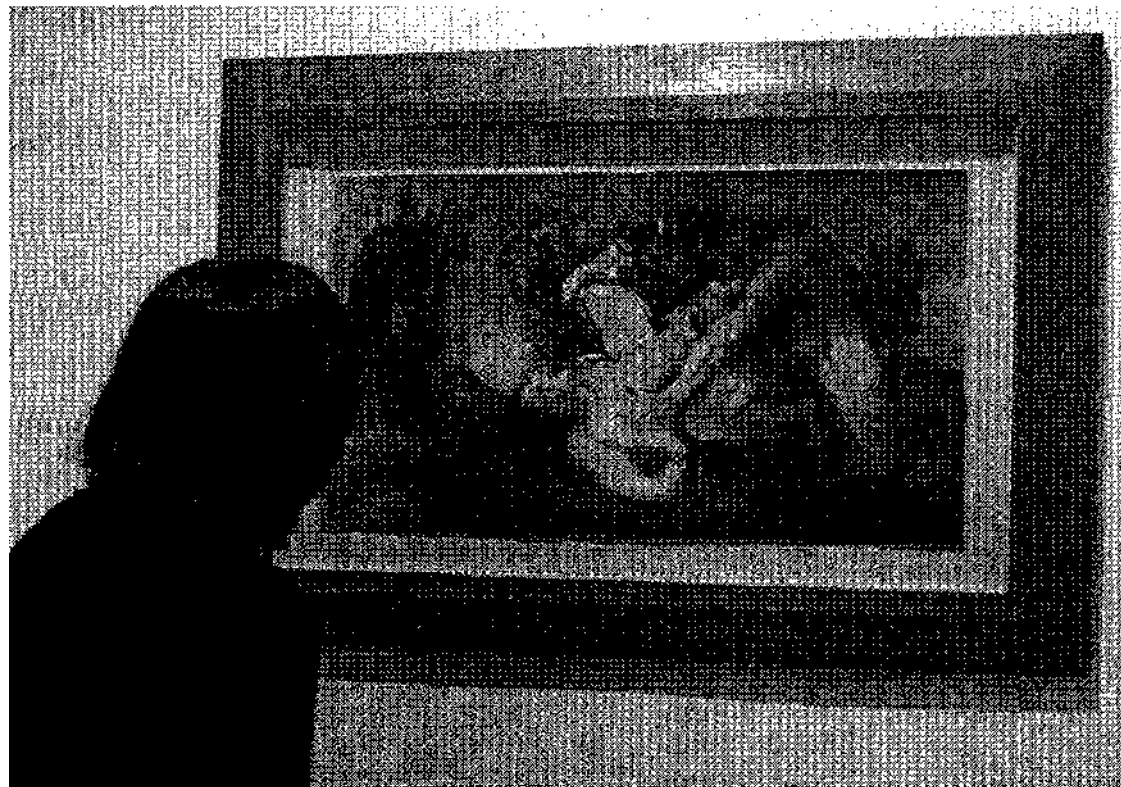

Una visitante contempla la obra 'Dora y el Minotauro' en la exposición sobre Picasso erótico.

28, inspiran sus famosas *Demoiselles de Avignon*, que marca el inicio del cubismo.

Tras estas obras se inicia, comenta Dupuis-Labbé, una segunda etapa que coincide con su relación apasionada con Marie-Thérèse, en Boisgeloup, donde los amantes vivieron a escondidas su amor.

Las primeras representaciones de abrazos coinciden con el inicio de la relación con Fernande Olivier, y luego desde su relación con Olga hasta la vinculación con Marie-Thérèse el pintor no deja de explorar, de reinventar los cuerpos, objetos de sus deseos (*Desnudo acachado, Mujer sentada en una silla de brazos roja, Desnudo en un jardín, Figuras a la orilla del mar o Acoplamiento*) y de pulsiones cargadas de vio-

• El artista malagueño asume el papel de 'voyeur' en esta muestra que recoge sus dibujos de pequeño hasta su obra final

lencia como en *El beso* o *La violación*. Pintada o esculpida, Marie-Thérèse es retratada como la modelo del artista o incluso enfrentada con el Minotauro *Minotauro violando a una mujer*, tema que repite en *Dora y el Minotauro*.

En los años 50 y 60, Picasso produce, en diferentes estilos y técnicas, numerosos trabajos sobre los temas recurrentes del beso, el abrazo, el acoplamiento amoroso, la bestialidad, la exhibición de las relaciones sexuales

o las bacanales.

A la edad de 80 años, el pintor malagueño, centrado entonces en la técnica del grabado, retoma sesenta años después el tema iniciático del burdel, "ahora ya más ilusorio que vivido, más reflexivo", puntualiza la comisaria, que convierte al artista en un *voyeur*, en un observador, como confirman las series *Rafael y la Fornarina, La Maison Tellier*, inspirada en los monotipos de Degas, o *La Celestina*.

Para la comisaria, aunque "estas obras, en su mayoría exhibidas al público por primera vez, son provocadoras, el espectador debe tener en cuenta que son íntimas, personales y que Picasso nunca pintó para mostrar, pues sólo después de su muerte se vendieron".

HUELVA

La Fundación Juan Ramón Jiménez trata de recuperar la figura de Zenobia

MOGUER (HUELVA). EFE

Un grupo de 80 profesores universitarios y expertos en Juan Ramón Jiménez comenzaron ayer en Moguer (Huelva), con motivo del 45 aniversario de la concesión al poeta del Premio Nobel de Literatura, un congreso para recuperar la imagen de la esposa del autor, Zenobia Camprubí.

La catedrática de la Universidad Pompeu Fabra Iris Zavala abrió el congreso con la conferencia *Romper el canon*, en el que hizo un recorrido por los escritores, pintores y textos de la cultura occidental que han roto con el canon, partiendo desde la antigua Grecia a través de Antígona.

Para Zavala, Zenobia Camprubí se puede considerar como una de las personas que introdujeron nuevas ideas dentro de la cultura, superando la situación de grupos marginales en la historia como las mujeres. En este sentido, la directora del congreso y doctora en Semiótica por la Universidad de Bari, Mercedes Arriaga, dijo que Zenobia "era una mujer excepcional en su tiempo" puesto que colaboraba con asociaciones intelectuales y humanitarias.

Sobre la imagen de una Zenobia aprisionada bajo el carácter de Juan Ramón, Arriaga reseñó que "no se pueden hacer anacronismos históricos y proyectar sobre la figura de Zenobia nuestra visión de mujeres del siglo XXI, es lo mismo que proyectar nuestra visión de hombres postmodernos a la Ilustración, hay que contextualizarlo dentro de una época".

CINE

'Dulces sueños' gana la Palmera de Oro de la Mostra de Valencia

VALENCIA. EFE

La película eslovena *Dulces sueños* (*Sweet dreams*), del director Saso Podgorsec, obtuvo la Palmera de Oro, dotada con cinco millones de pesetas, en la vigésimo-segunda edición de la Mostra de Cine del Mediterrani que anoche se clausuró en Valencia, según fallo del jurado hecho público ayer.

La Palmera de Plata, dotada con 3 millones de pesetas, se concedió al largometraje francés *La confusión de géneros*, del director Ilan Duran Cohen. La Palmera de Bronce, con una dotación de un millón de pesetas, correspondió a la cinta egipcia *Secreto de chicas* (*Asrar el banat*), del realizador Ahmed Ali.

PINTURA CONSIDERADO EL ÚLTIMO REPRESENTANTE DEL SURREALISMO ESPAÑOL, QUE FUE PARA ÉL SU "RELIGIÓN PERSONAL"

Muere en Madrid el artista Eugenio F. Granell

MADRID. EUROPA PRESS

Eugenio F. Granell, considerado el último representante del surrealismo español, falleció el miércoles por la noche en su residencia familiar de Madrid tras una larga enfermedad. El artista pluridisciplinar recibió hace unos meses la Medalla de Oro del Círculo de Bellas Artes en atención a su trayectoria.

Nacido en La Coruña en 1912, F. Granell desde niño siempre dibujó y pintó, aunque su primer contacto con el mundo artístico fue a través del violín.

Tras participar en la Guerra Civil Española (1936-39) y sufrir la derrota del Ejército republicano al que pertenecía, Eugenio Granell se exilió a París, donde conoció a Benjamín Peret y Wilfredo Lam. Luego recibió asilo en Santo Domingo, donde sus conocimientos musicales aumentaron su amistad con el que fue el primer director de la Orquesta Sinfónica Nacional Española, Enrique Casal Chapí.

Eugenio Granell realizó un recorrido pictórico por varias tendencias hasta encuadrarse de

forma definitiva en el surrealismo, que él mismo calificó como "una forma de entender la vida, con precedentes en la Historia y que André Breton institucionalizó" en el año 1924 con el *Manifiesto Surrealista*.

El surrealismo fue para Granell su "religión personal", así como su "actitud vital", ya que este movimiento define la "realidad propia y profunda de cómo uno ve las cosas sin limitaciones ni barreras lógicas", según manifestó en alguna ocasión el propio pintor.

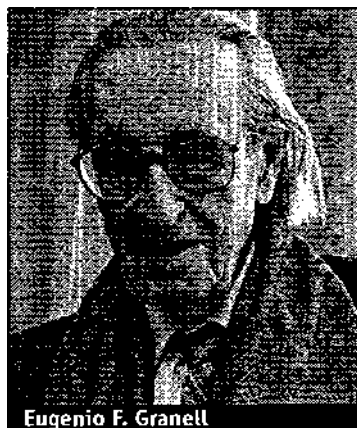

Eugenio F. Granell

HACIENDA LAS PREVISIONES DEL GOBIERNO SE CUMPLEN

El déficit del Estado llega a 676.200 millones

El objetivo de alcanzar el 0,5% del PIB se compensará con el superávit de la Seguridad Social

MADRID. EUROPA PRESS

El Estado registró en los nueve primeros meses del año un déficit en términos de Contabilidad Nacional SEC 95 -criterio utilizado por la Unión Europea para hacer comparaciones homogéneas- de 676.200 millones de pesetas (4.064 millones de euros), cifra que representa el 0,6% del PIB y que supone un aumento del 24,1% respecto al mismo periodo del año anterior, anunció ayer en rueda de prensa la secretaria de Estado de Presupuestos, Elvira Rodríguez.

Este resultado fue consecuencia de un crecimiento de los ingresos del 3,8% respecto al periodo enero-septiembre de 2000, hasta 14,5 billones de pesetas (87.264 millones de euros), mientras que los gastos totalizaron 15,1 billones (91.328 millones de euros), lo que supone un aumento del 4,6%.

En términos de caja -que computa los ingresos y pagos cuando realmente se efectúan y no cuando se comprometen, como hace Contabilidad Nacional-, el Estado registró un déficit hasta septiembre de 1,64 billones de pesetas (9.913 millones de euros), como consecuencia de unos ingresos de 14,32 billones de pesetas (86.082 millones de euros) y unos gastos que suman 15,9 billones de pesetas (95.995 millones de euros).

De esta manera, el saldo primario del Estado -una vez eliminado del déficit de caja el pago por intereses- alcanzó hasta sep-

tiembre 1,1 billones de pesetas (6.688 millones de euros), lo que equivale al 1% del PIB.

Elvira Rodríguez destacó que estos datos permitirán alcanzar este año el objetivo de un déficit del 0,5% del PIB para el Estado, que se compensará con el superávit en esta misma cuantía de la Seguridad Social, por lo que el déficit del Estado deberá reducirse una décima hasta finales de año.

Asimismo, señaló que el Gobierno confía en que el próximo año se vuelva a conseguir el objetivo de déficit cero, aunque se produjera un menor crecimiento económico del inicialmente previsto, ya que el cálculo de los Presupuestos Generales del Estado

• Los cálculos del Ejecutivo para los Presupuestos de 2002 contemplan unos ingresos "moderados"

para 2002 tiene una estimación "moderada" de ingresos, tanto por cotizaciones sociales como por impuestos.

En cualquier caso, indicó que el Gobierno no está dispuesto a renunciar a la inversión en infraestructuras, Educación o Sanidad, aunque el próximo año se registre un menor crecimiento económico del previsto, y recordó que se trata de un Presupuesto "austero".

INFORMÁTICA NUEVO SISTEMA OPERATIVO DE MICROSOFT

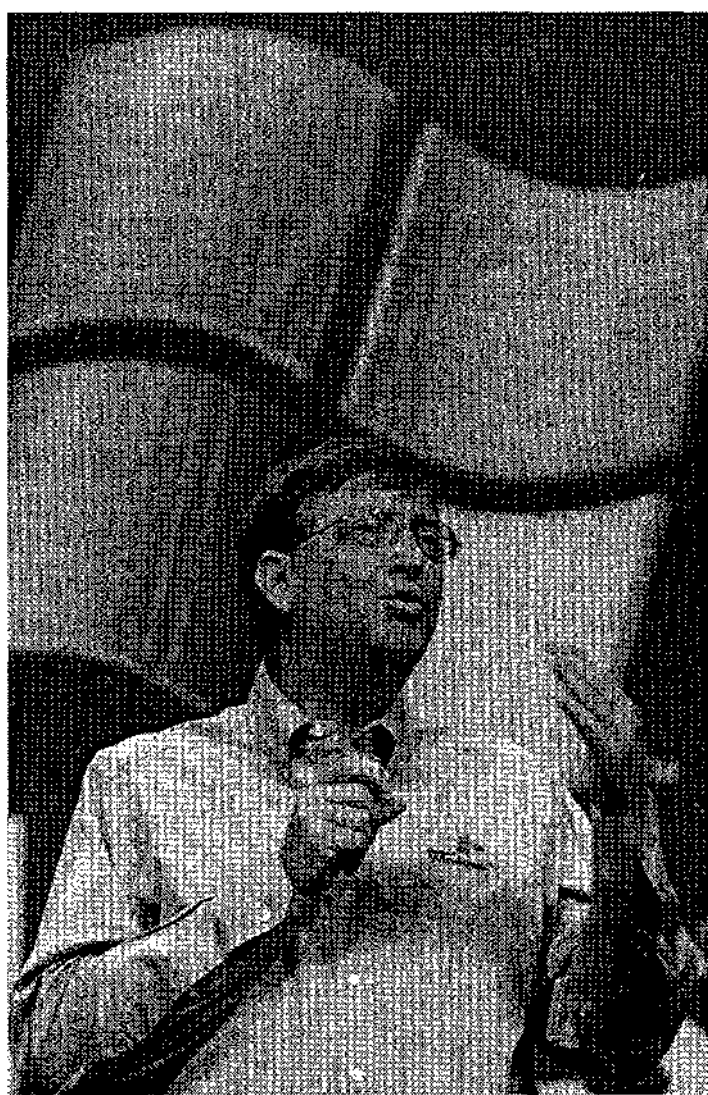

RICHARD DREW/AP

Gates destacó que el XP "es el mejor programa operativo hasta hoy".

Windows XP sale a la venta con un fuerte apoyo publicitario

Antonio Lafuente
NUEVA YORK. EFE

El presidente de Microsoft, Bill Gates, uno de los hombres más ricos del planeta, no ha escatimado ningún esfuerzo para la puesta a largo del último producto de la firma, Windows XP, que ayer fue puesto a la venta en todo el mundo.

El espectáculo de la presentación fue inaugurado por Gates, quien apareció en el escenario del teatro acompañado por el alcalde de Nueva York, Rudolph Giuliani, al que calificó de "verdadero héroe".

Gates, que afirmó que Windows XP "es el mejor programa operativo que se ha creado hasta la fecha", convirtió el teatro y dos plantas del hotel Marriot, situado en la plaza de Times Square en Nueva York, en una auténtica feria de las nuevas tecnologías.

La feria informática fue seguida por un concierto gratuito del cantante británico Sting.

Y ello sólo es el principio de una inversión de unos doscientos millones de dólares que Microsoft invertirá en la promoción del nuevo programa.

PRESUPUESTO

El Parlamento Europeo aprueba las cuentas para el ejercicio 2002

ESTRASBURGO. EUROPA PRESS

El Pleno del Parlamento Europeo se pronunció ayer en primera lectura a favor del presupuesto de la Unión Europea para 2002, pendiente todavía del coste de la crisis internacional derivada del 11 de septiembre, la reconstrucción de Afganistán y la reconversión de las flotas española y portuguesa afectada por la ruptura del acuerdo con Marruecos.

La Eurocámara propone 16,57 billones de pesetas (99.634 millones de euros) en créditos de compromiso y 16,42 billones de pesetas (98.736 millones) de pago.

LABORAL

Discrepancias sobre los plazos del Acuerdo Interconfederal

MADRID. EUROPA PRESS

Dos días después de que el Gobierno decidiera paralizar la reforma de los convenios colectivos, admitiendo la propuesta de los agentes sociales de realizar un Acuerdo Interconfederal, parece que han surgido ciertas contradicciones sobre el tiempo necesario para realizar el documento.

El presidente de la CEOE, José María Cuevas, no descartó que su elaboración se prolongue más allá de 2002 mientras que el vicepresidente económico, Rodrigo Rato, insinuó que el pacto debe estar listo en las próximas semanas.

REFORMA

El nuevo IRPF irá dirigido a apoyar a las familias

MADRID. EFE

El presidente del Gobierno, José María Aznar, avanzó ayer que la próxima reforma del IRPF irá dirigida fundamentalmente a apoyar a la familia, el mismo objetivo de un Plan Integral que anunció que aprobará el Ejecutivo la próxima semana, con actuaciones en vivienda y guarderías, entre otros sectores. En el acto, al que también asistieron el vicepresidente segundo del Gobierno, Rodrigo Rato y la ministra de Ciencia y Tecnología, Anna Birulés, Aznar hizo hincapié en el momento histórico que va a suponer la llegada del euro.

UE LA AUTORIDAD MONETARIA EUROPEA NO ACCEDE A LAS PETICIONES PARA QUE REBAJE EL PRECIO DEL DINERO

El BCE mantiene los tipos en el 3,75%

FRÁNCORT. EUROPA PRESS

El Consejo de Gobernadores del Banco Central Europeo (BCE) acordó ayer mantener sin variación los tipos de interés en el 3,75%, frustrando las expectativas de los gobiernos comunitarios y otras instituciones internacionales a favor de medidas de relajamiento monetario para sostener el crecimiento, preocupados por el sombrío escenario de coyuntura que se vislumbra en los Doce.

La máxima autoridad monetaria de los países adscritos a la moneda única también decidió en la reunión celebrada en Francfort mantener sin variación las principales operaciones de refinanciación, la facilidad marginal de crédito y la facilidad marginal de depósito en el 4,75 y en el 2,75%, respectivamente.

Ni el progresivo debilitamiento de las tensiones inflacionistas con los recientes datos procedentes de Alemania y Francia ni las cada

vez más preocupantes señales de estancamiento que emite Europa lograron convencer al Eurobanco de la necesidad de una mayor laxitud monetaria, que se apoya en la evolución de la inflación subyacente, que no se beneficia del comportamiento bajista del crudo en los mercados.

Tanto en Alemania como en Francia, la inflación en tasa interanual se ha situado ya dentro del parámetro de estabilidad de precios fijado por el BCE en el

2%, pero en el conjunto de la zona euro aún se encuentra cinco décimas por encima.

El Gobierno de Gerhard Schröder, que se ha alzado como una de las principales voces a favor de una bajada en el precio del dinero, rebajó su previsión de crecimiento para este año, estableciéndola en el 0,75%, exactamente en el mismo nivel que los seis institutos de coyuntura privados, para los que Alemania "está a punto de entrar en recesión".

La Bolsa de Madrid cerró con bajas apreciables lideradas por los pesos pesados del mercado. Los inversores aprovecharon para recoger beneficios, sobre todo después de conocer que el BCE no varió los tipos de interés y los malos datos en EEUU. El mal dato de los pedidos de bienes duraderos de septiembre en EEUU, que fue peor de lo esperado, también desalentó a los inversores. El indicador bajó un 8,5% frente al 1,3% esperado. Por su parte, el BCE mantuvo su tipo oficial al 3,75%, frente a las expectativas del mercado que habían anticipado un recorte de 25 puntos básicos. El índice general bajó 21,20 puntos, un 2,67%, a 772,80 puntos. Por su parte,

el Ibex 35 cayó un 2,69% a 7.879,3 puntos y el Ibex del Nuevo Mercado un 3,04% a 2.256,9 puntos. Los títulos más castigados por los descensos fueron los valores punteros. Éstos no encontraron alivio en Argentina, que continúa sin anunciar las esperadas medidas económicas de reactivación. Telefónica perdió un 2,86% a 13,60 euros. Los grandes bancos también se vieron afectados por las bajas. BBVA perdió un 3,39% a 13,12 euros y BSCH un 3,45% a 9,24 euros. Este banco dijo ayer que ha reducido su participación en Societé Générale al 4,45% desde el 5,1%. Las acciones del grupo Telefónica tampoco se libraron de la corriente bajista.

IBEX-35	
Cierre	7.879,30
Anterior	8.096,70
Dif. En puntos	-217,40
Dif. En%	-2,69 %
Max. Anual (19 En)	10.219,50
Min. Anual (21 Sp)	6.260,10

MADRID SECTORES		
SECTOR	CIERRE	DIF.
Alimentación	536,23 %	-1,44 %
Bancos	1.158,71 %	-3,18 %
Construcción	1.107,08 %	-2,16 %
Eléctricas	887,06 %	-1,91 %
Inversión	684,61 %	-3,31 %
Metal-Mecánica	393,23 %	0,20 %
N. Tecnologías	31,08 %	-3,51 %
Otras Ind. y Serv.	111,94 %	-0,96 %
Petróleo y Químicas	633,82 %	-1,80 %
Transportes y Com.	985,07 %	-3,24 %

OPERADORES MAS ACTIVOS			
AGENCIA	BOLSA	VOLUMEN	EFFECTIVO
Ibersecurities	Ma	15.371.367	213.535,00
B.S.N.	Ba	11.944.969	158.910,00
Inverban	Ma	11.234.795	143.094,00
BBV Interactivos	Ma	10.371.026	127.359,00
Ahorro Corp. Finan.	Ma	12.611.794	126.965,00
AB Asesores	Ma	8.205.147	117.833,00
Merrill Lynch	Ma	9.062.313	115.188,00
Banesto Bolsa	Ma	7.652.240	113.079,00
B.S.N.	Ma	9.243.181	112.259,00

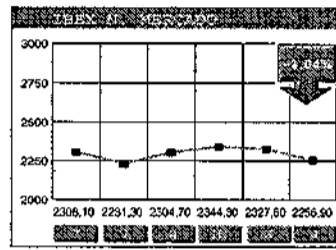
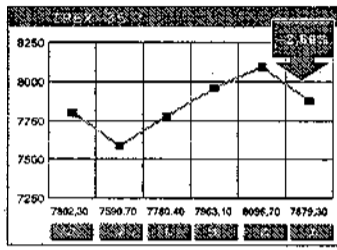
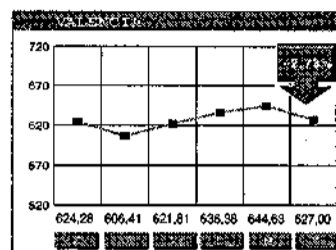
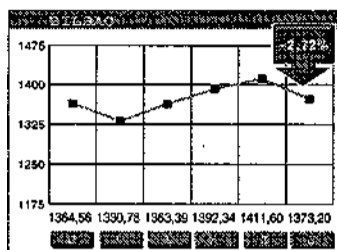
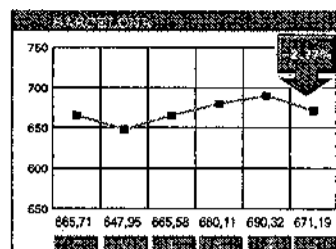
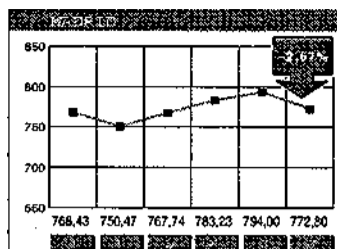

MERCADO CONTINUO

LOS QUE MAS SUBEN		
NOMBRE	DIF. (Euros)	DIF. (%)
Nueva Montaña	0,06	20,69
Global Steel	0,32	19,63
Ercros	0,02	5,13
Volkswagen	2,00	4,88
Vallehermoso	0,21	3,05
Inditex	0,33	1,68
Mecalux	0,07	1,63
Prosegur	0,22	1,57
NH Hoteles	0,15	1,54
Logista	0,17	1,39

LOS QUE MAS BAJAN		
NOMBRE	DIF. (Euros)	DIF. (%)
Gamesa	-1,02	-6,56
Bayer Ag.	-2,38	-6,52
Sogetecable	-1,64	-6,24
Jazztel	-0,25	-5,75
Terra Networks	-0,41	-5,69
Picking-Pack	-0,09	-5,00
Tecnocom	-0,30	-4,92
Telefónica Móviles	-0,37	-4,87
Unión Fenosa	-0,73	-4,29
Reno de Medicl	-0,06	-4,17

LAS MAYORES APLICACIONES		
NOMBRE	COTIZACIÓN	VOL. (MILL)
Telefónica	13,60	39.553
B.S.C.H.	9,24	19.161
B.B.V.A.	13,12	17.215
Endesa	17,17	4.377
Repsol	15,68	4.301
Iberdrola	14,79	3.286
Dragados	11,75	3.211
Terra Networks	6,80	2.839
Ercros	0,41	2.827
Picking-Pack	1,71	2.076

Nombre	Cierre	Dif.	Vol.(M)	Max. / Día.	Min. / Día.
--------	--------	------	---------	-------------	-------------

CEMENTOS Y CONSTRUCCION					
Acciona	37,49	-1,21	79,58	45,95	12 Jn 35,00 12 Sp
Acs	25,10	-1,00	209,24	33,69	8 Jn 21,05 21 Sp
Cementos Portland	27,35	-0,29	18,53	33,15	8 Ag 27,25 25 Oc
Dragados	11,75	-0,23	3.211,05	15,92	11 Jn 10,70 12 En
F.C.C.	21,45	-0,34	261,09	25,88	23 Ag 18,70 21 Sp
Ferrovial	18,35	-0,54	527,21	20,70	7 Sp 13,70 3 En
OHL	5,44	-0,04	92,91	6,64	4 Jf 4,36 12 Sp
Saint Gobain	59,10	0,00	0,00	61,45	20 Ab 0,00 25 Oc
Uniland	55,00	0,00	0,00	57,25	5 Sp 0,00 25 Oc
Uralita	5,25	0,03	211,89	7,04	16 Fb 4,83 21 Sp
Valderrivas	22,73	-0,12	43,67	28,00	21 Ag 20,30 3 En

Nombre	Cierre	Dif.	Vol.(M)	Max. / Día.	Min. / Día.
--------	--------	------	---------	-------------	-------------

PETROLEO Y QUIMICAS

Bayer Ag.	34,10	-2,38	8,55	54,55	3 En 30,40 1 Oc
Cepsa	11,82	-0,29	109,91	14,58	15 Jn 9,07 3 En
E. e Ind. Aragonesas	4,64	0,01	55,22	5,50	17 Ag 4,02 21 Sp
Ence	14,55	0,18	78,89	22,18	2 My 11,00 21 Sp
Epicosa	0,22	0,00	0,00	0,26	22 En 0,00 25 Oc
Ercros	0,41	0,02	2.827,80	0,53	30 En 0,33 21 Sp
Europac	1,89	-0,01	3,14	1,98	8 Jn 1,38 3 En
Faes	12,35	0,11	22,21	14,98	30 Ab 10,75 12 Sp
Iberpapel	10,75	0,00	0,53	11,50	8 Fb 9,70 3 En
Reno de Medicl	1,38	-0,06	61,97	2,00	29 En 1,00 12 Sp
Repsol	15,68	-0,32	4.301,10	21,97	21 My 13,75 21 Sp
Seda Barna	2,10	-0,06	138,19	3,20	12 Fb 1,75 21 Sp
Sniace	0,80	0,01	148,43	1,33	5 Fb 0,65 21 Sp
Tafisa	6,48	0,00	0,31	11,00	20 Ab 6,40 24 Oc
Unipapel	11,25	0,00	0,00	15,88	13 Jn 0,00 25 Oc

METALICAS

Acerilla	12,60	-0,24	950,48	16,00	18 My 7,80 21 Sp
Acerías y Forjas Azc.	6,25	0,00	2,72	8,60	6 Fb 5,91 18 Oc
Acerinox	32,92	0,32	283,96	36,37	20 Fb 21,71 21 Sp
Asturiana de Zinc	14,89	0,00	2,80	14,92	4 Sp 9,21 4 En
Azcoyen	9,24	-0,04	27,97	10,04	20 Mz 6,05 3 En
C.A.F.	28,30	0,00	0,19	35,50	19 J 20,50 3 En
Esp. del Zinc	1,90	0,00	22,35	2,57	2 My 1,12 3 En
Global Steel	1,95	0,32	462,72	2,10	25 Oc 1,12 17 Sp
Industrias del Besós	2,30	0,00	0,00	2,88	4 En 2,10 22 Oc
Lingotas Especiales	3,05	0,00	0,00	4,00	11 Jn 0,00 25 Oc
Nicolás Correa	2,58	-0,06	5,06	3,54	29 En 2,51 19 Oc
Nueva Montaña	0,35	0,05	1.511,15	0,37	20 Fb 0,21 12 Sp
Tubacex	1,27	-0,01	66,02	1,56	22 Fb 1,04 17 Sp
Tudor	3,60	0,00	0,12	4,80	6 Mz 3,70 25 Oc
Volkswagen	43,00	2,00	0,55	62,35	12 Mz 41,10 25 Oc
Zardoya	9,92	0,08	64,93	10,99	2 J 9,05 21 Sp

TECNOLÓGICAS

Abengoa	6,59	-0,00	19,58	37,15	8 En 6,00 11 Sp
Amadeus	6,00	-0,04	1.248,14	9,32	25 En 3,98 21 Sp
Amper	4,01	-0,14	75,61	9,10	2 Fb 3,50 21 Sp
Avanzit	9,50	-0,09	45,87	15,00	12 En 6,77 22 Oc
Belesa	12,90	0,00	1,04	14,00	2 En 10,47 24 Ab
EADS	12,99	-0,11	16,85	24,98	8 Jn 9,20 21 Sp
Gamesa	14,54	-1,02	277,52	26,30	1 Fb 11,05 21 Sp
Indra	8,81	0,00	388,86	11,92	26 En 5,75 12 Sp
Sogetecable	24,66	-1,64	731,03	27,25	30 En 17,20 12 Sp
Terra Networks	6,80	-0,41	2.839,46	18,90	31 En 5,08 17 Sp
TP1	3,90	-0,15	1.375,54	7,56	31 En 2,61 12 Sp
Zeltia	9,27	-0,13	1.036,55	16,99	4 En 5,41 21 Sp

ENERGIA

Agua de Barcelona	14,45	-0,05	55,23	17,90	31 My 13,00 3 En
Endesa	17,17	-0,22	4.377,83	20,45	14 Fb 15,51 21 Sp
Gas Natural	19,10	-0,79	609,21	21,40	16 Ag 16,60 22 Mz
Hydrocarbónica	26,00	0,00	0,00	27,14	5 Ab 0,00 25 Oc
Iberdrola	14,79	-0,21	3.286,42	17,30	18 Ab 13,41 3 En
Red Eléctrica	10,10	0,08	295,41	11,32	2 Fb 9,00 12 Sp
Unión Fenosa	16,27	-0,73	1.502,43	23,35	9 Fb 14,82 17 Sp

INVERSION MOBILIARIA

C.Financiera Alba	22,20	-0,79	72,08	26,99	18 My 16,70 21 Sp
Dinamia	10,45	-0,10	16,15	13,75	30 My 9,35 12 Sp
Fastibex	1,89	-0,01	0,63	2,12	1 Fb 1,82 23 Oc
Fosforera	1,35	0,00	0,00	1,35	2 En 0,00 25 Oc
G. Duro Felguera	7,09	-0,00	0,61	8,10	17 Ab 5,10 12 Sp
Graf. de Inversiones	0,19	0,00	193,94	0,26	1 Fb 0,17 11 Sp
NH Hoteles	9,90	0,15	456,59	16,00	13 Fb 7,86 24 Sp
Tecnocom	5,80	-0,30	47,96	13,75	31 En 3,65 17 Sp

MANUFACTURAS Y ALIMENTACION

Altadis	18,00	-0,39	1.001,86	19,20	22 Oc 13,38 5 Mz
Barón de Ley	22,35	-0,64	0,55	24,70	10 Sp 19,27 25 Sp
Bodegas Riojanas	8,90	-0,01	1,34	10,25	24 My 8,40 8 Oc
Bodegas y Bebidas	15,53	0,01	7,63	15,70	10 Sp 10,00 4 Jn
C.V.N.E.	13,20	0,18	0,65	17,43	14 My 12,36 24 Sp
Campofrío	11,17	0,01	5,42	13,82	12 En 9,33 12 Sp
Ebro-Puleva	10,23	-0,06	174,26	13,84	15 Fb 9,21 3 Oc
Heineken	7,43	-0,02	3,27	7,45	19 Oc 5,51 25 Jf
Kolpe	31,65	0,00	71,24	31,70	22 Oc 18,10 17 Sp
Miquel y Costas	33,80	-0,40	0,95	36,00	28 My 24,00 19 En
Oscar Mayer	6,59	0,00	4,70	7,00	10 En 6,65 24 Oc
Paternina	6,15	0,05	1,26	6,80	1 Fb 6,01 24 Oc
Pescanova	11,69	-0,21	10,71	25,45	29 En 9,60 3 En
SQS Arena	9,15	0,05	62,53	9,20	25 Oc 8,01 3 Oc
Tele Pizza	1,89	-0,05	1.095,99	3,45	15 En 1,16 21 Sp
Viscofán	4,60	-0,03	34,89	6,55	8 Fb 4,00 12 Sp

TRANSPORTES Y COMUNICACIONES

Acesa	10,59	0,09	315,18	11,89	31 My 9,16 21 Sp
Aurea	21,70	-0,06	167,14	22,55	10 Oc 16,65 17 En
Azcar	5,35	-0,10	2,07	7,34	31 En 4,02 21 Sp
Europistas	4,46	0,01	21,19	5,99	8 Jn 4,00 3 En
Iberia	0,87	0,01	437,53	1,23	5 Ab 0,71 17 Sp
Iberplatas	9,30	0,00	2,23	9,50	20 J 7,92 12 Sp
Jazztel	4,10	-0,25	835,15	23,60	18 En 2,10 12 Sp
Telefónica	13,60	-0,40	39.553,73	21,75	19 En 9,80 12 Sp
Telefónica Móviles	7,22	-0,37	1.962,57	11,25	4 En 4,35 12 Sp

BANCA Y SEGUROS

B. Atlántico	33,65	0,14	0,23	39,40	2 Fb 31,90 19 Oc
B.B.V.A.	13,12	-0,46	17.215,84	17,30	19 En 9,18 21 Sp
B. de Andalucía	38,00	0,00	0,00	39,99	30 Ag 28,30 17 En
B. de Castilla	10,98	0,00	0,24	12,34	10 My 10,22 25 Sp
B. de Crédito Balear	12,34	-0,16	0,50	14,24	9 My 12,20 17 Sp
B. de Galicia	14,				

FONDOS DE INVERSIÓN

AB ASESORES

Nombre	V. Actual	Dif.	Ret. %
AG Bolsa	20,58	0,34	-10,18 %
AB Bolsapius	20,89	0,11	-20,75 %
AG Dinergias	1.338,74	0,22	2,98 %
AB Five	17,14	0,03	-0,81 %
AB Fondosoro	13,28	0,00	3,83 %
AB Latinoamérica	4,50	0,00	-16,51 %
Fondo 19	18,15	0,02	-1,51 %

ARGENTARIA GESTION

Nombre	V. Actual	Dif.	Ret. %
Arg. Ahorro 1	13,32	0,00	-2,77 %
Arg. Bonos Int.	12,82	0,00	4,73 %
BBVA Fondolenta	5,44	0,00	0,71 %
BBVA Multifondo 1	823,53	0,00	-13,93 %
BBVA Multifondo 3	845,42	0,00	-14,79 %
BBVA RF Corto 4	9,15	0,00	0,43 %
BBVA RF Largo 2	6,58	0,00	2,01 %
F. RSA Crecimiento	5,66	0,00	-10,72 %
Gestiovia Latinoamérica	454,01	-1,01	-17,56 %
Telecom Latinoamérica	325,90	-1,02	-34,02 %

B.N.P. GEST. DE INVERS.

Nombre	V. Actual	Dif.	Ret. %
BNP Activos	1.588,98	0,34	2,86 %
BNP Glob 15-95	8,69	0,03	-1,71 %
BNP Glob 50-50	11,71	0,02	-8,22 %

BANKPYME

Nombre	V. Actual	Dif.	Ret. %
Bankyme Eurotop	5,82	0,01	-20,81 %
Bankyme Eurovalor	5,28	0,14	-28,30 %
Bankyme Fondosoro	12,00	0,01	4,89 %
Bankyme Fondovalor	603,95	0,06	2,89 %
Bankyme Swiss	20,51	0,14	-22,35 %
Bankyme Top Clase 75 RV/FIM	10,17	0,06	-8,94 %
Multif.	12,75	0,07	-4,13 %

BANSABADELL INVERSION

Nombre	V. Actual	Dif.	Ret. %
Inversabedell 25	16,64	0,03	-8,42 %
Inversabedell 70	15,67	0,00	-17,01 %
Subadell Europa Bolsa	10,19	0,02	-26,05 %

BARCLAYS FONDOS

Nombre	V. Actual	Dif.	Ret. %
Barclays Bolsa	717,20	12,30	-12,29 %
Barclays Tesorería	725,77	0,12	3,35 %
Fondobancays 1	14,12	0,05	-4,01 %
Fondobancays 2	18,90	0,29	-10,45 %
Fondobancays 3	17,61	0,12	-7,99 %
Fondobancays Din.	1.036,22	0,21	3,10 %
Fondopremier	12,51	0,00	4,33 %
Fondopremier 2	10.468,19	14,23	4,92 %
Fondopremier Din.	8.651,84	1,88	3,14 %

BBV GESTINOVA

Nombre	V. Actual	Dif.	Ret. %
Arg. Fondent. Clodien	7,34	0,00	4,11 %
BBV Bono 2005	1.328,76	2,00	6,08 %
BBVA Activos Fond.	1.225,02	0,15	2,94 %
BBVA Bolsa 1	1,51	0,00	-9,00 %
BBVA Bolsa Europa	81,18	0,40	-20,00 %
BBVA Bono 2002 A	885,09	0,02	3,44 %
BBVA Deuda Fond.	145,93	0,18	4,30 %
BBVA Dinero 1	1.814,71	0,26	3,06 %
BBVA Eur.BuscChips 2	32,29	0,00	-16,99 %
BBVA Europa Ahorro	17,38	0,00	-1,98 %
BBVA Fondos Japon 4	818,23	0,94	2,55 %
BBVA Fondplazo 1 B	7,51	0,00	1,76 %
BBVA Fondplazo 3	8,27	0,00	2,47 %
BBVA Fondplazo 5 A	7,82	0,00	3,01 %
BBVA Horizonte	12,80	0,01	4,06 %
BBVA Ibox 2 Protegido	881,26	0,06	3,18 %
BBVA Liquidez 1	1.014,57	0,09	1,62 %
BBVA Liquidez 2	1.163,39	0,09	1,78 %
BBVA Liquidez 3	1.173,16	0,00	1,55 %
BBVA Liquidez 4	1.675,63	0,00	1,75 %
BBVA Mix 20 A	9,63	0,00	-1,12 %
BBVA Mix 50 A	1,39	0,00	-5,44 %
BBVA Monetario 1	78,35	0,00	1,67 %
BBVA RF Corto 1	9,30	0,00	1,52 %
BBVA RF Corto 5	10,19	0,00	1,69 %
BBVA RF Largo 1	10,49	0,00	1,54 %

BBVA PRIVANZA GESTORA

Nombre	V. Actual	Dif.	Ret. %
Chp Fund	9,43	0,08	-15,12 %
Eagle Fund	12,87	0,01	3,95 %
Fonquibir	17,58	0,13	-2,87 %
Green Fund	14,68	0,17	-22,06 %
Mutualfacc 3	7,24	0,00	-3,20 %
Open Fund	11,44	0,03	-2,13 %
Privanza bolsa	12,81	0,21	-11,81 %
Privanza Dinero	6.148,70	1,58	2,84 %
Privanza divisa	11,92	0,02	-10,57 %
Privanza renta	11,42	0,01	3,44 %

BSCH GESTION

Nombre	V. Actual	Dif.	Ret. %	
Banostende Fok	FONDT	567,94	0,41	4,26 %
BCH 2004	FIM	87,20	0,01	4,36 %
BCH Acciones	FIM	10,56	0,18	-12,94 %
BCH Fondino 1	FIAMM	1.703,50	0,32	3,26 %
BCH Fondino 2	FIAMM	1.120,49	0,25	3,26 %
BCH Fondino 3	FIAMM	72,56	0,01	3,00 %
BCH Int. Acciones	FIM	12,37	-0,47	-23,58 %
BCH Int. Dinero	FIM	7,57	0,00	2,15 %
BCH Int. Mixto Acc.	FIM	139,89	-0,33	-12,88 %
BCH Int. Mixto RF	FIM	14,33	-0,00	-1,30 %
BCH Mixto Acc.	FIM	17,03	0,03	-15,35 %
BCH Mixto Etskadi	FIM	148,58	0,40	-2,34 %
BCH Mixto RF	FIM	14,82	0,01	-2,37 %
BCH Mixto RV	FIM	35,10	0,14	-13,35 %
BCH rentas 1 D	FIM	70,25	0,00	3,44 %
BCH Rentas 3 A	FIM	75,28	0,09	0,01 %
BCH Rentas 5 A	FIM	73,75	0,00	3,08 %
BCH RF 1	FIM	20,82	0,03	4,10 %
BCH RF 2	FIM	12,32	0,01	4,23 %
BCH RF 3	FIM	21,17	0,03	3,41 %
BSN Acc. Europeas	FIM	7,26	0,05	-26,05 %
BSN Acciones	FIM	25,80	0,43	-13,25 %
BSN Dinero	FIAMM	1.719,23	0,28	3,36 %
BSN Instituciones	FIM	7,74	0,00	8,47 %
BSN Inversiones	FIM	9,26	-0,02	-15,97 %
BSN Revalorización	FIM	12,00	-0,02	-14,95 %
Bto. Esp. Mixt. RF	FIM	12,58	0,04	-5,55 %
Bto. G. Bol. 2000 A	FIM	8,13	0,01	-3,32 %
Bto. G. Bol. 2001 A	FIM	8,09	0,00	6,02 %
Bto. G. Bol. Mix. 2001	FIM	7,82	0,00	4,01 %
Bto. Mixto Var.	FIM	61,09	0,10	-15,83 %
Dineroactivo	FIAMM	1.379,42	0,16	2,95 %
Extrad. Banesto	FIAMM	804,20	0,10	3,15 %
Fonbanesto	FIM	14,90	0,00	2,75 %
Fonbanesto 2	FIM	11,43	0,01	4,09 %
Foncochia	FIM	10,98	0,01	0,82 %
Fonventure	FIM	23,72	0,78	-16,80 %
Hesperon Dinero 1	FIAMM	722,52	0,10	3,17 %
Iber Fondo 2000	FIM	11,07	0,01	0,00 %
Indexbolsa	FIM	20,35	0,04	-13,07 %
Sant. 80/20	FIM	14,58	0,05	-4,81 %
Sant. Acc. Europ.	FIM	14,31	0,08	-23,31 %
Sant. Acciones	FIM	2,89	0,02	-20,88 %
Sant. Ahorro	FIM	14,76	0,00	2,80 %
Sant. Bol. Aseg.	FIM	1.118,91	0,54	3,48 %
Sant. Bol. Aseg. 2	FIM	885,09	2,58	-0,96 %
Sant. Bol. Aseg. 3	FIM	627,03	0,62	1,42 %
Sant. Bol. Eur. Aseg. 2	FIM	1.112,47	8,79	-8,81 %
Sant. Bol. Eur. Aseg. 3	FIM	837,62	0,94	0,76 %
Sant. Bol. Eur. Aseg.	FIM	1.081,84	2,41	-3,41 %
Sant. Crec. Act.	FIM	7,23	-0,00	-15,14 %
Sant. Din. Fondt.	FONDT	1.206,42	0,12	2,88 %
Sant. Euroacciones	FIM	13,95	0,11	-26,69 %
Sant. F. Emp.	FIM	759,81	0,18	3,70 %
Sant. Gas. max.	FIM	10,45	0,00	-6,85 %
Sant. Gest. Renta	FIM	11,04	0,00	4,84 %
Sant. Interés Plus	FIM	8,18	0,00	5,41 %
Sant. Latin. Aseg.	FIM	694,43	0,03	2,72 %
Sant. Patrim.	FIM	15,92	0,02	5,08 %
Sant. Renta Activa	FIM	7,26	0,01	1,51 %
Sant. Risopplus	FIM	7,28	0,00	3,88 %
Sant. Rta. Act 2	FIM	9,58	0,00	1,62 %
Sant. Tecnológico	FIM	3,89	0,02	-56,63 %
Sant. Tesorería	FIAMM	1.486,15	0,24	3,23 %
Superf. Sant.	FIAMM	1.467,12	0,00	2,89 %

BZ GESTION

Nombre	V. Actual	Dif.	Ret. %	
Zaidiner	FIAMM	1.528,10	0,54	2,81 %
Zaragoza RF	FIM	15,61	0,00	3,51 %

CAIXA CATALUNYA GESTIO

Nombre	V. Actual	Dif.	Ret. %	
Caixa Cat. 3	FIM	7,84	0,00	4,25 %
Caixa Cat. 5	FIM	7,46	0,00	3,61 %
Caixa Cat. Dinero	FIAMM	1.710,88	0,38	3,26 %
Caixa Cat. Doble	FIM	9,00	0,00	3,21 %
Caixa Cat. Fondosoro	FONDT	9,28	0,01	4,97 %
Caixa Cat. Global	FIM	12,00	0,02	-2,12 %
Caixa Cat. Prentak	FIM	17,07	0,01	4,40 %

CITIGESTION

Nombre	V. Actual	Dif.	Ret. %	
Calando Agri	FIM	12,50	0,03	-11,09 %
Calando Lider	FIM	13,17	0,01	-2,94 %
Calando Premium	FIM	1.082,55	0,29	3,07 %
Calando RF	FIM	12,51	0,01	3,64 %
Calando RV	FIM	25,50	0,44	-10,24 %
Citioinvest	FIAMM	1.229,58	0,14	2,63 %

DEUTSCHE BANK GESTION

Nombre	V. Actual	Dif.	Ret. %	
DB Capital Cos	FIM	7,58	0,02	-4,17 %
DB Capital Uno	FIM	7,42	0,00	-1,85 %
DB Dinero	FIAMM	1.120,47	-0,00	3,18 %
DB Dinero II	FIAMM	880,04	0,00	3,19 %
DB Europa Bol.	FIM	8,88	0,26	-27,25 %
DB Mixta	FIM	17,35	0,35	-14,89 %

GESBANKINTER

Nombre	V. Actual	Dif.	Ret. %	
BK 2000 Ibox	FIM	1.069,08	0,50	3,96 %
BK 2000 Ibox 2	FIM	864,44	3,08	10,53 %
BK Dinero	FIAMM	1.157,65	0,11	2,89 %
BK Dinero 85	FIAMM	763,91	0,07	2,94 %
BK Dinero 90	FIAMM	722,85	0,07	2,93 %
BK Dinero 97	FIAMM	672,96	0,05	2,94 %
BK Dinero 98	FIAMM	687,52	0,06	3,37 %
BK Fondo	FIM	30,74	0,18	-13,36 %
BK Fondo Bonos	FIM	789,19	1,26	4,50 %
BK Fondo Fijo	FIM	20,46	0,03	4,33 %
BK Fondo Mixto	FIM	1.115,46	7,60	-6,39 %
BK Fondo Mixto RF	FIM	87,71	0,07	-0,83 %
BK Fondo Monet.	FIAMM	1.567,79	0,13	2,80 %
BK Fondo RF	FIM	680,46	1,85	-1,03 %
BK Fondosoro 2	FONDT	71,93	0,06	4,15 %
BK Gar. Japon 2003	FIM	685,10	0,10	2,95 %
BK Garantizado 4	FIM	1.109,98	0,45	5,24 %
BK Japon Garantía	FIM	732,71	0,09	3,49 %
BK Mixto 2	FIM	77,40	2,01	-6,50 %
BK Multidiv.	FIM	604,78	0,93	-1,82 %
BK Plusvalía 2	FIM	785,92	-0,23	-4,50 %
BK Plusvalía 3	FIM	619,80	1,58	-2,68 %
BK RV Europea	FIM	57,58	0,24	-21,13 %
BK Sector Telecom.	FIM	462,32	3,12	-37,57 %
BK Seguridad	FIM	1.170,58	0,57	4,49 %

Las películas

Ronin

Tele 5 / 22.00 h.

Acción Dirección: John Frankenheimer. Interpretes: Rober de Niro, Jean Reno, Natasha McElhone, Stellan Skasgard, Sean Bean. EEUU-GB, 1998.

En el Japón feudal, los guerreros samurais protegían a sus amos con sus vidas. Cuando el señor moría, sus samurais vagaban por el país trabajando como espadas mercenarias o se convertían en bandidos. A estos guerreros sin señor, les llamaban Ronin. En la misma situación, con cientos de años de diferencia, se encuentra un grupo de seis mercenarios unidos por el dinero. Ha terminado la Guerra Fría y decenas de agentes especiales se han quedado sin trabajo a pesar de que sus conocimientos podrían hacer tambalearse a más de un gobierno.



Rober de Niro.

American Beauty

Canal + / 22.00 h.

Drama Dirección: Sam Mendes. Interpretes: Kevin Spacey, Annette Bening, Mena Suvari, Thora Birch, Wes Bentley, Chris Cooper, Peter Gallagher.

Lester Burnham tiene todo lo que un hijo de la sociedad del bienestar puede desear: un trabajo estable, una esposa guapa e independiente, una hija y una casa en una urbanización de casas idénticamente perfectas. Un día sin embargo se despierta para descubrir que su vida es una pérdida de tiempo, que recién cumplidos los cuarenta no es sino un cero a la izquierda.

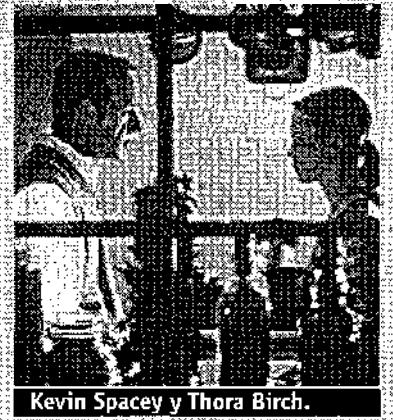

Kevin Spacey y Thora Birch.

TVE 1

- 06.00 CANAL 24 HORAS.
- 07.30 TELEDIARIO MATINAL. Incluye LOS DESAYUNOS DE TVE (09.10 h.).
- 10.15 POBRE DIABLA.
- 11.30 SABER VIVIR.
- 12.45 ASÍ SON LAS COSAS. Espacio magazine presentado por Manuel Giménez.
- 14.00 INFORMATIVO TERRITORIAL.
- 14.30 CORAZÓN DE OTOÑO.
- 15.00 TELEDIARIO-1.
- 16.00 EL TIEMPO.
- 16.05 EL SECRETO.
- 16.40 CUANDO SEAS MÍA.
- 18.50 EL PRECIO JUSTO.
- 20.00 GENTE. Espacio magazine presentado por Pepa Bueno y Sonia Ferrer.
- 21.00 TELEDIARIO-2. Espacio informativo presentado por Alfredo Urdaci. Los Deportes están a cargo de María Escario.
- 21.55 EL TIEMPO. Espacio de información meteorológica.
- 22.00 CRUZ Y RAYA.COM2. La popular pareja humorística Cruz y Raya formada por Juan Muñoz y José Sánchez, son los encargados de la realización de los sketches de este programa, que está



Inés Ballester.

- basado en el mundo de Internet.
- 22.30 ¡AY, MI MADRE! Programa presentado por Inés Ballester, en el que los protagonistas son lo hijos y las madres. Además, en cada espacio podemos disfrutar de actuaciones musicales, de la presencia de famosos y de pruebas en plató.
- 01.00 TELEDIARIO-3. Espacio informativo presentado por María José Molina y Antonio Parreño.
- 01.30 CINE DE MADRUGADA I.
- Querido intruso
- 03.20 CANAL 24 HORAS.

LA 2

- 06.00 OTROS PUEBLOS.
- 07.00 THAT'S ENGLISH.
- 07.30 TPH CLUB.
- 09.30 AQUÍ HAY TRABAJO.
- 10.00 TV EDUCATIVA: LA AVENTURA DEL SABER.
- 11.00 LA PELÍCULA DE LA MAÑANA.
- Loca por el circo
- 13.00 TPH CLUB.
- 15.15 SABER Y GANAR. Concurso cultural presentado por Jordi Hurtado.
- 15.35 GRANDES DOCUMENTALES. De leyendas y viajes. Madagascar: La isla de las sorpresas y Sobrenatural: Los poderes invisibles de los animales. Fuerzas ocultas. (16.45 h.).
- 17.20 EL SUEÑO OLÍMPICO ADO 2004. Se narra en qué consiste el actual plan ADO y se recuerdan hitos del deporte español vinculados a los planes anteriores.
- 18.00 ESPECIAL PREMIOS PRÍNCIPE DE ASTURIAS.
- 19.30 ESPECIAL DORIS LESSING. Perfil de la escritora Doris Lessing, galardonada con el premio Príncipe de Asturias de las Letras de este año.
- 20.00 INFORMATIVO TERRITORIAL.
- 20.30 INFELICES PARA SIEMPRE.
- 21.00 ¡A SACO!
- 21.30 OPERACIÓN TRIUNFO. Resumen.
- 22.00 LA 2. NOTICIAS.
- 22.25 EL TIEMPO.
- 22.30 VERSIÓN ESPAÑOLA. Espacio presentado por Cayetana Guillén Cuervo, que incluye:

- Golpe de estadio (23.00 h.)
- COLOQUIO (00.35 h.).
- CORTO. La taza de té de papá, de Jorg Hiller (01.15 h.).
- 01.35 CINE CLUB I.
- California Suite
- 03.15 CINE CLUB II.
- Canción inolvidable
- 05.00 WATERPOLO. LIGA DE CAMPEONES DE CLUBES MASCULINO. Athletic Barcelona-Horgen. Desde la Piscina San Sebastián de Barcelona.

ANTENA 3

- 07.05 ANA DE LAS TEJAS VERDES.
- 07.30 CLUB MEGATRIX. Espacio dedicado a los más pequeños de la casa, que incluye nuevos episodios de las series: Bola de Dragón, El instituto del rinoceronte volador, Marsupilami y Los Thornberrys.
- 09.05 ESPECIAL INFORMATIVO.
- 09.30 EL PRIMER CAFÉ. Isabel San Sebastián toma el pulso a la actualidad política en este espacio, al que acuden destacadas personalidades que han de responder a las preguntas de la presentadora y sus colaboradores.
- 10.30 DE BUENA MAÑANA.
- 13.30 NADA ES PARA SIEMPRE.
- 13.55 SABRINA.
- 14.25 LA NIÑERA.
- 15.00 ANTENA 3 NOTICIAS 1.
- 16.00 YO SOY BETTY, LA FEA.
- 16.45 SABOR A TI.
- 18.50 EL DIARIO DE PATRICIA. Debate moderado por Patricia Gaztañaga.
- 19.55 PASAPALABRA. Programa concurso.
- 21.00 ANTENA 3 NOTICIAS 2. Espacio informativo que incluye el sorteo de la ONCE.
- 22.00 MENUJAS ESTRELLAS. Está presen-



Esther Malagón.

- tado por Bertin Osborne.
- 00.05 ALERTA 112. Esther Malagón presenta este programa semanal que incluye varios reportajes sobre conocidos sucesos que han conmovido recientemente a la opinión pública.
- 01.35 ANTENA 3 NOTICIAS 3.
- 02.10 MUCHOVIAJE.COM. Espacio presentado por Sílvia Fominaya y Peio Ruiz Cabestany.
- 02.45 TELEVENTA.
- 05.15 LA LEY DE LOS ÁNGELES.
- 06.05 SUEÑOS.

CANAL PLUS

- 07.55 CNN+. NOTICIAS.
- 08.20 FÚTBOL MUNDIAL.
- 08.45 GOLF: BIRDIE.
- 09.10 LO + PLUS.
- 10.00 CINE. (C)
- Gitano
- 11.44 CINE. (C)
- Buscando a Susan desesperadamente
- 13.30 LOS 40 PRINCIPALES.
- 14.00 MÁS DEPORTE.
- 14.55 CNN+. NOTICIAS.
- 15.00 TELESERIE. Friends.
- 15.30 LO + PLUS.
- 16.30 CINE. (C)
- La playa
- 18.28 NATIONAL GEOGRAPHIC EXPLORER. (C). Hay tres documentales: Misión en Namibia. Los biólogos de mayor renombre mundial creen que el Cañón Fish River, situado al sur de Namibia, fue uno de los ecosistemas más ricos del planeta. Anacondas en Arkansas. Algo poco usual acecha en un estanque de Arkansas, donde las ranas y la gallinas han desaparecido misteriosamente. El mundo de los gatos. Los gatos son el animal de compañía más frecuente en Estados Unidos.
- 19.30 EPÍLOGO. Eugenio Granell.
- 20.25 MÁS DEPORTE.
- 21.00 TELESERIE. Seinfeld.
- 21.30 CNN+. NOTICIAS.
- 21.52 LAS NOTICIAS DEL GUINOL.
- 22.00 ESTRENO CANAL+. (C)
- American Beauty
- 00.00 CINE. (C)
- Caprichosos del destino
- 02.08 CINE X. (C). Vampiras
- 03.42 CINE. (C).
- La chaqueta metálica
- 05.35 CINE. (C).
- La leyenda de Hunley
- 07.07 DOCUMENTAL. (C). Ana y el rey: la verdadera historia de Ana.

TELE 5

- 06.30 INFORMATIVOS TELECINCO.
- 09.25 LA MIRADA CRÍTICA. Espacio de entrevistas, de la mano de Montserrat Domínguez.
- 11.20 DÍA A DÍA. Espacio magazine presentado por María Teresa Campos.
- 14.30 INFORMATIVOS TELECINCO. Con Hilario Pino.
- 15.30 AL SALIR DE CLASE. Segundas partes. Clara se siente eufórica. Una carta en la que Turbo, su ex, demuestra una sensibilidad desconocida les ha llevado a la reconciliación. Pero Hugo tiene motivos para no compartir tanta dicha, y menos cuando Turbo le pide que le siga escribiendo cartas.
- 16.15 NADA PERSONAL.
- 17.30 ESENCIA DE PODER. La prueba.
- 18.00 EL JUEGO DEL EUROMILLÓN.
- 18.40 HISTORIAS DE HOY.
- 20.30 INFORMATIVOS TELECINCO.



Antonio Lobato.

- 21.15 DEPORTES TELECINCO. Espacio presentado por Antonio Lobato. A través de la opinión de tres invitados, se comenta la jornada futbolística del próximo fin de semana. Además, resume las noticias deportivas del día.
- 21.40 EL INFORMAL.
- 22.00 CINE CINCO ESTRELLAS.
- Ronin
- 01.00 100% CINE. Programa presentado por Elia Galera y Carlos Bardem.
- 01.30 CINE.
- Con su propia justicia
- 03.30 MÁS QUE COCHES.
- 04.00 INFOCOMERCIALES. Espacios promocionales.
- 05.00 LA LÍNEA DE LA VIDA.
- 05.30 MADRUGADA DE CINE.
- Experimento Mind Ripper

BOLETÍN DE SUSCRIPCIÓN

Nombre y Apellidos _____
 Calle _____ Nº _____ P.º _____
 Población _____ C.P. _____
 Provincia _____ Teléfono _____ N.I.F. _____
 Nombre de la Entidad bancaria _____
 Nº de Cuenta (20 dígitos) _____
 Dirección de la Entidad _____
 Pago Trimestral Semestral Anual

Firma del cliente



- Suscripción anual _____ 43.800 ptas.
- Suscripción semestral _____ 22.500 ptas.
- Suscripción trimestral _____ 11.250 ptas.

GASTOS DE ENVÍO INCLUIDOS

- ✓ La suscripción se renueva automáticamente si no se recibe confirmación de baja por carta certificada al Dpto. de Suscripciones.
- ✓ Si Vd. desea suscribirse por correo, rellene este cupón y envíelo a: EL DÍA Apdo. Correos 139, 16080 CUENCA.

Golpe de estadio

La 2 / 23.00 h.
Comedia Dirección: Sergio Cabrera. Interpretes: Emma Suárez, Raúl Sender, Nicolás Montalbán.

En la época de las preselecciones para el Mundial de 1974, a corta distancia de Buenavista, un pequeño pueblo situado en Los Llanos, al sudeste de Colombia, la pasión por el fútbol desencadena un terrible accidente que destruye las dos únicas televisiones de la zona.

Querido intruso

TVE 1 / 01.30 h.
Comedia Dirección: Lasse Hallström. Interpretes: Richard Dreyfuss, Holly Hunter, Danny Aiello, Laura San Giacomo, Gene Rowlands. Estados Unidos, 1991, 110'. Color.

Renata, la madura hija mayor de un prototipo de familia italo-estadounidense, decide hacer un viaje al Caribe tras la ruptura con su novio de toda la vida. Allí conoce a Sam, un maduro hombre de negocios, vengolero y campechano, que va a convertirse en el intruso del clan y a provocar más de un incidente en las repetidas celebraciones de bodas, bautizos y banquetes que organiza la familia.

California Suite

La 2 / 01.35 h.
Comedia Dirección: Herbert Ross. Interpretes: Jane Fonda, Walter Matthau, Michael Caine, Alan Alda, Bill Cosby. Estados Unidos, 1978, 99'.

Cuatro historias paralelas se suceden en un hotel de Los Angeles. En la primera de ellas, un padre de familia que se encuentra solo ocasionalmente, se enamora de una chica. La segunda narra las desventuras de dos médicos y sus esposas. El reencuentro de dos divorciados por causa de su hija es la trama de la tercera. Y por último, se cuenta la historia de una actriz inglesa, casada con un homosexual, que tiene la esperanza de ganar un Oscar, ya que ha sido nominada.

Canción inolvidable

La 2 / 03.10 h.
Biográfica Dirección: Charles Vidor. Interpretes: Paul Muni, Marie Oberon y Cornel Wilde. Estados Unidos, 1945, 107'. Blanco y negro.

Frederic Chopin, joven pianista polaco, conquistó París con su talento y de la mano de la escritora George Sand, con la que vivió un apasionado romance. Pero, además, Chopin tenía otro amor: su tierra polaca.

TELECUENCA

- 09:30 TELETIENDA
- 11:00 SERIE: "EL SÚPER". (Rep.)
- 11:32 SERIE: "HART TO HART". (Rep.)
- 12:26 DIBUJOS ANIMADOS: "SUPERMARIO". (Rep.)
- 13:00 CUENCA AL DÍA: Programa-magazine presentado por Camino Domínguez, donde se recoge toda la actualidad social, cultural y de ocio de nuestra capital. (Rep.)
- 14:30 INFORMATIVO.
- 15:00 "MARUJA TE RESPONDE": Programa de viencia, que da la oportunidad al espectador de conocer su futuro
- 16:00 "LATIDOS DEL CORAZÓN". Programa-magazine presentado por Carlos Ferrando, en el que el telespectador podrá conocer toda la actualidad del mundo del corazón.
- 18:00 SERIE: "EL SÚPER: Julia es una joven inteligente y atractiva que trabaja como cajera en un supermercado de barrio de la gran ciudad. En dicho establecimiento confluyen las historias del resto de los personajes, historias cotidianas tomadas de la vida real.
- 18:31 DIBUJOS ANIMADOS: "SUPERMARIO".
- 18:59 SERIE TV: "HART TO HART": Robert Wagner y Stefanie Powers interpretan a una pareja que se llevan bien, con tiempo y dinero para su afición compartida, resolver misterio, cuentan también con la ayuda de su mayordomo Max (Lionel Stander).
- 20:00 INFORMATIVO.
- 20:30 CUENCA AL DÍA: Programa-magazine presentado por Camino Domínguez, donde se recoge toda la actualidad social, cultural y de ocio de nuestra capital.
- 22:00 DEPORCUENCA: Programa conducido por nuestros colaboradores donde podrán conocer toda la actualidad deportiva, así como la agenda deportiva del fin de semana.
- 22:30 CASOS Y COSAS: Programa-magazine, presentado por Marisol Molina y Mercedes Quintero, en el que cualquier tema relacionado con Cuenca tiene cabida y donde se incluyen interesantes entrevistas a conguenses.
- 23:30 INFORMATIVO Y CONEXION DIA DE CUENCA.
- 00:00 "LATIDOS DEL CORAZÓN". Programa-magazine presentado por Carlos Ferrando, en el que el telespectador podrá conocer toda la actualidad del mundo del corazón. (Rep.)
- 02:00 TELETIENDA

TELETOLEDO

- 08:00: TELEAGENDA: ANUNCIOS POR PALABRAS.
- 10:00: INFORMATIVO MATINAL.
- 11:00: LOCAL DE NOCHE
- 12:00: TU FUTURO CON ISABEL NOGALES.
- 12:30: TELETIENDA.
- 13:00: SERIE: FINAL FELIZ DIBUJOS ANIMADOS: "SABRINA"
- 15:00: REINO DE QUITO
- 15:30: HECHO A MANO
- 16:00: FAUNA ORIENTAL
- 16:30: DOS BUTACAS POR FAVOR
- 17:00: TELENOVELA: "Por

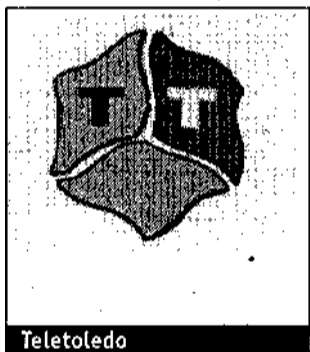

Teletoledo

- siempre mujercitas"
- 18:00: DIBUJOS ANIMADOS: "Fabulas del bosque"
- 18:30: DIBUJOS ANIMADOS: "Cuentos papá Castor"
- 19:00: LAS RECETAS JUAN JOSÉ CASTILLO
- 19:15: EL ESTRIBO
- 19:45: POBLADORES DEL PLANETA
- 20:15: ESPECIAL DEPORTES
- 21:00: TOLEDO AL DÍA 2ª EDI.
- 22:00: ESPECIAL DEPORTES
- 22:30: TIEMPO DE TERTULIA
- 24:00: TOLEDO AL DÍA (ÚLTIMA EDICIÓN)
- 01:00: LOCAL DE NOCHE
- 02:00: PROGRAMACIÓN VARIADA

TELEMADRID

- 07:30 CYBERCLUB
- DANIEL EL TRAVIESO, MUKA-MUKA Y TWIPSY.
- 08:55 EL CÍRCULO A PRIMERA HORA
- 09:30 BUENOS DÍAS, MADRID
- 11:30 LAS MAÑANAS DE ALICIA Hoy: "¿Existe la reencarnación?"
- 13:00 EL PRÍNCIPE DE BEL AIR Hoy: "Slum like it...not".
- 13:30 TELENOTICIAS CASTILLAS
- 14:00 TELENOTICIAS
- 15:30 CON T DE TARDE
- 18:00 MADRID DIRECTO
- 19:20 ESTA ES MI GENTE "Me gustan los rolitos"
- 20:25 TELENOTICIAS
- 21:30 MI CÁMARA Y YO "Vivir en la calle"
- 21:45 INVESTIGACIÓN TV
- 00:45 CINE SÁLA DE MADRUGADA "VALENTINO"
- 03:00 TELENOTICIAS ÚLTIMA EDICIÓN
- 03:15 MADRID DIRECTO (Rep.)
- 04:15 PROGRAMACIÓN DE laOtra BÁSICO

CANAL 9

- 07.15 CARTA D'AJUST
- 07.30 BABALÁ
- 09.00 A PRIMERA HORA
- 09.50 EN LÍNEA
- 10.20 EN COMPANYIA DE SALOMÉ
- 11.00 EL PAÍS DE LAS MUJERES
- 11.50 EN CASA DE BARBARA
- 12.30 MIKE HAMMER
- 13.20 LA MUSICA ES LA PISTA
- 14.00 NOTICIAS 9
- 15.30 TELA MARINERA
- 17.05 PUNT DE MIRA
- 17.50 CINE DE L'OEST: "Fort Ti"
- 19.30 QUEDAT AMB EDUARD
- 20.40 NOTICIES 9
- 21.33 ÉL I ELLA
- 21.40 INVESTIGACIÓ TV
- 00.30 NOTICIES 9
- 00.45 CINE DE NIT: "El asesino del calendario"
- 02.20 CINE DE MITJANIT: "Un gran hombre"
- 03.35 FI D'EMISSIÓ

DIGITALES

- ONO
- Fila ONO: 20.00 X-men, 22.30 Woman on Top
- Gran Vía: 21.30 Rodando, 22.00 Mundo mundial
- Gran Vía 2: 22.30 Hana-bi (Flores de fuego), 00.10 Rodando
- Gran Vía 3: 21.30 Buscando a Eva, 23.30 Moulin Rouge
- Showtime Extreme: 20.00 freejack, sin identidad, 22.00 Christine
- Fox: 21.10 Picket Fences, 22.00 Los Simpson
- Canal Hollywood: 22.00 La escalera de Jacobo, 23.52 ¿Mi amigo?
- Calle 13: 22.00 Historias peligrosas, 23.35 Los juzgados de Centre Street
- TCM: 18.25 Juntos hasta la muerte, 20.00 Cautivos del mal
- Paramount Comedy: 19.00 Compañeros, 20.00 Siete vidas
- Eurosport: 21.00 Fitness, 22.00 El hombre más fuerte, Rumania
- Sportmanía: 21.10 Noticias, 21.05 Fútbol brasileño
- Odisea: 20.00 Creadores de bebés, 22.00 Guepardos en familia
- Documentaria: 16.30 Precursores del Inca, 22.00 Vietnam: Historias desde el muro
- Discovery Channels: 21.00 Canibales microscópicos, 22.00 Deadline Discovery
- Viajar: 16.00 De Londres a Viena, 22.30 Escapadas fin de semana
- Canal de Historia: 20.00 Bélgica, 20.30 Holanda
- Canal Cocina: 09.30 A mesa y martel, 19.00 Cocina con fundamento
- Cartoon Network: 15.35 Vaca y pollo, 16.00 Batman

- Fox Kids: 08.15 Digimon, 08.40 Bob y sus amigos
- 40 TV: 19.30 Superventas España, 22.00 (Basco) Antonio Vega
- MTV: 20.00 MTV Hot, 22.00 MTV superlatino
- Sol Música: 19.00 Saffi duo, 22.00 The Cardigans
- VIA DIGITAL
- Canal Palomitas: 09.00 Solo, 15.30 Fabricando al hombre perfecto, 17.10 Gente loca, 18.40 Corazones robados, 21.45 Pecker, 23.40 La fuerza del carno
- Cine 600: 10.45 La revoltosa, 15.30 Hoy como ayer, 18.30 La madrastra, 19.55 Botón de ancla, 22.55 El hueso
- Cosmopolitan: 13.30 Fashion File, 19.30 Nosbiomusica, 20.30 Al salir de clase
- CANAL SATELITE
- Cinemania: 09.00 El bosque de colores, 14.00 Loca, 18.05 El madre, la melones y el ruedas
- Cinemania Azul: 08.55 Sólo gente, 11.25 Cámara libre, 13.30 Espías como nosotros, 19.10 Plato Musical, 23.45 Como en los viejos tiempos
- Cinemania Rojo: 09.00 A los que aman, 12.55 Cámara libre, 13.00 Pollo al vinagre, 16.30 Siempre queda el amor
- Canal Rojo: 10.30 Un día de luna, 17.04 Cuadernos de rodaje, 22.20 Las noticias del guinol, 22.30 No mires atrás
- Canal Azul: 11.00 Lo + plus, 14.50 Las noticias de guinol, 16.32 Extranjeros de sí mismo, 18.52 El invierno de las anjanas, 23.00 Plenilunio

Centro Logopedia
CeLeO
Parque San Julián, 10. Bajo
CUENCA
Telf. 969 23 68 69
celeo@occhando.com

OPOSICIÓN MAGISTERIO

NUEVOS GRUPOS INICIO NOVIEMBRE
MEJORES PROFESIONALES Y PRECIOS

Te ofrecemos la mejor calidad. Ya sabes COMPARA

ACADEMIA DEDICADA EXCLUSIVAMENTE A MAGISTERIO

Punto de vista

Nos quieren quitar a Rato

Fernando Jáuregui

“No es verdad, aunque Arenas tenga fama de movedizo: la realidad es que el secretario general se ve forzado a salir de apagafuegos con demasiada frecuencia”

Parece comprobado que una mayoría de los columnistas y tertulianos que estos días hablan de crisis de Gobierno inminente lo hacen desde posiciones que tradicionalmente han estado ligadas a las cercanías del Partido Popular, mucho más que a las de los socialistas. Algún periódico digital, que acaso vaya más lejos que la realidad, se ha aventurado, incluso, a dar una fecha concreta para la remodelación: el 2 de noviembre, quizá porque se trata de un puente y ya se sabe que a los gobernantes les gusta hacer sus cambios de ministros con la menor afluencia posible de comentaristas en la prensa. En el fondo, no se engañe usted, a los mentideros y cenáculos madrileños por los que la especie de la crisis corre cual champán en Navidad, les importa poco que cambien a Celia Villalobos, a Arias Cañete o incluso a Anna Birulés. Van de caza mayor, vaya usted a saber si por cuestiones relacionadas con la sucesión de Aznar.

Y no faltan malintencionados que aseguren que, en esta cacería, o intento de cetrería, participan gentes que se mueven en el entorno del cuartel general del PP en la calle Génova, y en el de la Generalitat valenciana. Sólo son cosas que se dicen, sin duda, y que son aprovechadas por los socialistas para asegurar que es nada menos que el secretario general del PP, Javier Arenas, quien anda moviendo la silla a Rato. No es verdad, aunque Arenas tenga fama de movedizo: la realidad es que el secretario general, que seguramente repetirá en el puesto a partir del próximo congreso de los populares, se ve forzado a salir de apagafuegos con demasiada frecuencia. Su omnipresencia le está dañando, y lo sabe, pero es que cuentan con él para un roto, para un Rato y para un descosido. Y no faltan, tampoco, gentes obsesivas que le inventan enemigos, más de los que ya tiene, para cortarles luego la cabeza en sus columnas y comenta-

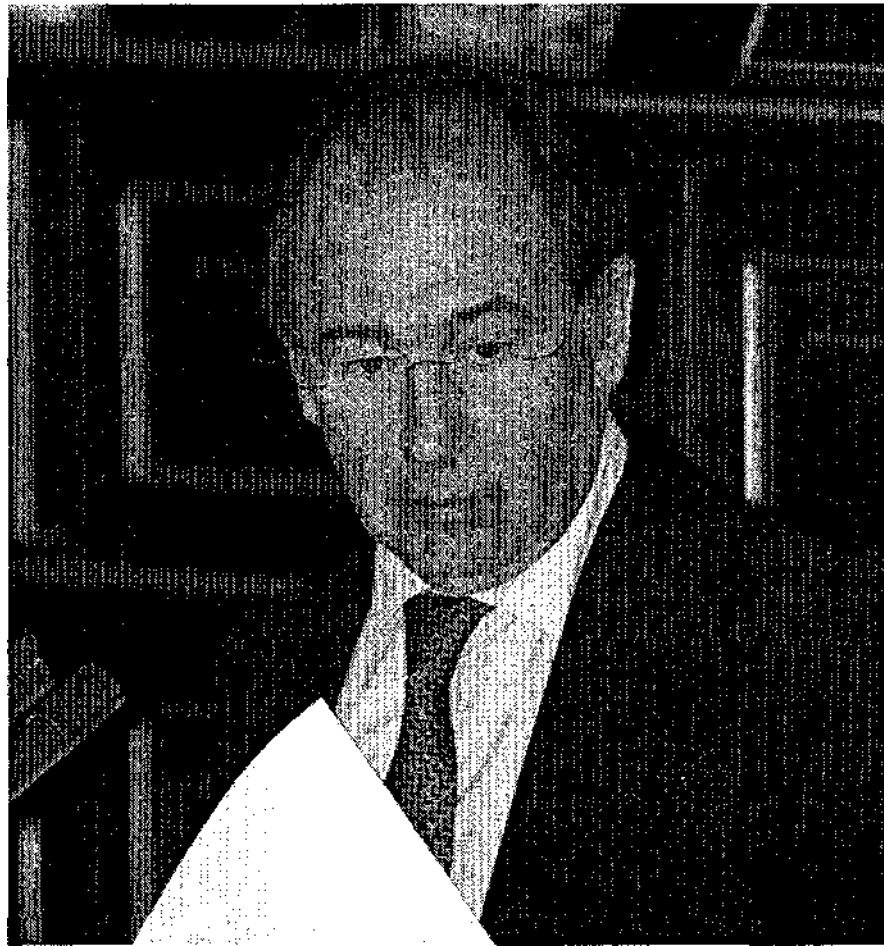

rios y luego acudir a los despachos genoveses a buscar la recompensa por favores no solicitados. No, no falta ninguno de estos especímenes, necesarios en una verdadera caza medieval: ni el ojeador, ni el escopetero, ni el señorito que dispara, ni el que imita el grito del ave a cazar, ni el halcón...

Ni la víctima de toda cacería, claro. La pieza a cobrar. Yo diría que Celia, Miguel, Anna, Pilar o hasta Josep son las piezas que sobrevuelan para entretener a los cazadores que buscan, como antaño Fraga, capturar el pito del oso, el ve-

nado de doce puntas o el inalcanzable urogallo. Ejemplares únicos que a veces cometen la imprudencia de salir de sus territorios o lanzar demasiado alto a los aires su canto de amor en la berrea. Personalmente, prefiero ver a todas estas especies protegidas (y necesarias) moviéndose en su ambiente que muertas, heridas, presas o, peor aún, en las tinieblas exteriores. No, no creo que Aznar precipite una cacería que más vendría a otros intereses que a la marcha general del Ejecutivo y menos aún pienso que lo haga el día de difuntos.

Análisis

La niña y el soldado

Manuel de la Hera Pacheco

No hace mucho que en Irlanda del Norte las niñas iban al colegio acompañadas por sus padres y con el miedo en el cuerpo. Eran insultadas por quienes no saben nada de lo que es el respeto que se debe a los demás y que, al parecer, no tienen otra cosa que hacer mejor que la de hacer llorar y asustar a unas colegialas, a unas niñas de pocos años, a unos seres humanos que empiezan a conocer las tristezas que otros seres humanos son capaces de causar. Aquellos padres, con sus hijas, ponían en práctica el derecho a circular libremente por una calle que era de todos, no sólo de unos cuantos. Por allí cerca había policías y soldados que se mantenían en situación expectante y listos a intervenir si la situación se complicaba con alguna agresión distinta a la verbal. Las de este tipo parece que estaban permitidas y por ello las niñas iban asustadas y cogidas a las manos de sus padres. Es de suponer que no eran frases amables ni animadoras para su asistencia al colegio las que tenían que oír al pasar por aquel pasillo infame. Es sabido que la calle, cualquier calle de la ciudad o pueblo que sea, es una escuela en la que todos aprendemos muchas cosas, buenas y malas. En aquella calle, lo bueno era la tenacidad de padres y niñas para usar del derecho a ir al colegio, mientras que lo malo era la actitud de los vociferantes, que obligaba a la presencia, tensa, de policías y soldados armados.

Hoy las cosas han cambiado notablemente. El IRA ha empezado a inutilizar sus armas y, como consecuencia de ello, la vida política ha tomado otros rumbos bien distintos a los que antes se seguían. Ya no hay rumbos de colisión entre unas y otras formaciones políticas, sino que se trata de navegar siguiendo un mismo rumbo; el de la concordia, el de lograr que Irlanda del Norte prospere y que las niñas puedan ir al colegio sin sentir miedo y hasta que saluden con satisfacción a la gente que vive en aquella calle que estaba considerada como la calle de la amargura. Los guardias y los soldados han empezado a vivir más tranquilos porque la tensión parece que ha desaparecido, o está empezando a desaparecer, de los espíritus de las gentes aunque sus ideas puedan ser diferentes. ¿Por qué las ideas han de dar lugar a agresiones físicas? ¿Es que lo seres humanos no hemos aprendido, todavía, a dialogar sin afrentar? Tal vez nos falta capacidad de razonamiento, de argumentación, de comprensión y de humanidad.

Estoy viendo una fotografía, actual, que muestra que las cosas han cambiado. Un soldado británico, fuerte y grandote, charla amigablemente con una niña; con una escolar católica de las que hace nada pasaban un micdo terrible y lloraban, cogida de las manos de sus padres, mientras caminaban hacia el colegio. El soldado está de pie y tiene el escudo protector apoyado en el suelo. Al otro lado de ese escudo la niña levanta su mirada hacia los ojos del soldado y ambos se sonríen. El soldado tiene su metralleta colgada del hombro y con el cañón apuntando al suelo, a la nada y a nadie; el arma está en reposo. La niña lleva su cartera en bandolera; sus libros también están en reposo. Las manos del soldado y de la niña están unidas en el borde superior del escudo. Es una fotografía de paz y de confianza.

Paz y confianza que nos son necesarias a todos en estos tiempos difíciles y complicados que estamos viviendo. Ojalá veamos siempre a las niñas sonreír, enseñando su dentadura mellada, junto al soldado fuerte y grandote.

La política y los días

Malos modos

Luis Díez

“A Corcuera le irritaba que el PP le preguntase en cada Pleno del Congreso por cuestiones que debían ser abordadas en las reuniones del pacto antiterrorista”

Cuando los grandes manantiales del ser de los que hablaba Martín Heidegger son devastados por la tecnología, aparecen alteraciones insospechadas como la que sufrió el ministro del Interior, Mariano Rajoy, en la sesión del miércoles en el Senado. Le preguntó Juan Barranco por los fallos de coordinación policial acaecidos el 12 de octubre -la Policía no encontró el coche-bomba aparcaado por ETA en la madrileña calle de Alcántara y la guardia urbana lo trasladó horas después al depósito de la grúa, donde estalló-, y Rajoy le contestó con un tono de reproche que fue creciendo y creciendo hasta culminar en una frase rotunda: “Hay preguntas que son lamentables”, rubricada con un gesto al aire con la diestra y, a micrófono cerrado, con la expresión vulgar e inamistoso-

sa: “¡Anda, a tomar por el culo!”. Todo indica que la flema galaica de Rajoy sufrió el estrago tecnológico de las ocho preguntas anteriores y, como le ocurría a su antecesor José Luis Corcuera, quedó devastada por una cuestión que, en puridad, correspondía tratar con la leal oposición en la reunión del pacto antiterrorista. A Corcuera le irritaba muchísimo que el PP le preguntase en cada Pleno del Congreso por cuestiones que también debían ser abordadas en las reuniones del pacto antiterrorista y organizaba un *quirigay* descomunado por no poder contener su sangre de jabalí, pero, que se sepa, nunca mandó a ningún parlamentario “a tomar por el culo” como ha hecho ahora el templado Mariano Rajoy a micrófono cerrado. Cuando el vicepresidente segundo,

Rodrigo Rato, rectifica sus impropiedades contra José Luis Rodríguez Zapatero, al que acusó de proponer para la Comisión de la Energía a su amigo Jaime González, ingeniero agrónomo y ex candidato del PSOE a la presidencia de la Junta de Castilla y León, va Rajoy y se desliza por el tobogán de una irritación pedestre, chabacana y desconocida en su persona. Como bien dice el portavoz socialista Juan José Laborda en su nota a la presidenta del Senado, Esperanza Aguirre, solicitando una excusa a Rajoy, la pérdida de contención asciende del vicepresidente segundo al primero. A este ritmo, la incontinencia interjectiva llegará en dos semanas al presidente, si bien, Aznar, que lee poemas, ya debe saber que ser rey de sus humores es privilegio de los animales más evolucionados.

FALTA
FECHA