



EL DIA

DIARIO INDEPENDIENTE - DECANO DE LA PRENSA PROVINCIAL

http://www.eldia-digital.com

DOMINGO, 28 de octubre de 2001 • 150 Ptas. • 0,90 Euros

CUENCA, TOLEDO, ALBACETE, CIUDAD REAL

Año XVIII • Nº 5.520

SANCIÓN A ESPAÑA POR EL LINO NUESTRO PAÍS DEBERÁ DEVOLVER LAS AYUDAS A LA COMISIÓN EUROPEA

Bono afirma que "Loyola de Palacio debe dimitir"

CUMPLIR CON SU PALABRA El presidente entiende que la comisaria europea "debe cumplir su palabra"

HUBO FRAUDE Para Bono, la Comisión Europea da la razón a la Junta, que denunció el fraude de la trama de lino

EL PP RESPONDE El Partido Popular dice que son José Bono y la Junta los que deben responder **PAGINA 5**

SANIDAD

Los farmacéuticos piden control para la medicina natural

La gran difusión de la medicina natural y el comercio de productos con fines medicinales basados en hierbas y principios naturales despierta una llamada de atención por parte de los farmacéuticos de Castilla-La Mancha. CUENCA 12



El presidente de la Junta acudió a Cuenca para inaugurar las II Jornadas de Política Municipal del PSOE. De izquierda a derecha. Luis Muelas, Máximo Díaz-Cano, José Bono, José Luis Martínez Guijarro y José Lázaro, en la mesa inaugural

Otras noticias

ALCER se personará en la causa por el brote de hepatitis C

La Asociación para la Lucha Contra las Enfermedades del Riñón (ALCER) decidió hoy personarse en la causa abierta tras detectarse un brote de hepatitis C en el Hospital de Alarcos de Ciudad Real que provocó el contagio de 18 personas



MONOGRÁFICO
Especial calefacciones y energías renovables en páginas centrales

DEPORTES TRAS LA VICTORIA ANTE EL ATLÉTICO DE MADRID

El Conquense rinde visita al Valencia B

Los de Paterna reciben a la Balompédica muy crecidos tras los últimos resultados cosechados

CUENCA ACTOS LÚDICOS Y CULTURALES

FAVECU celebró el XI Día del Vecino

Los niños fueron protagonistas en una jornada que concluyó con una cena-baile

DR. FRANCISCO MENÉNDEZ Dermatólogo
Especialista en enfermedades de la piel
Depilación médica permanente con láser alejandrita
CLÍNICA SAN JULIÁN. Tfnos: 969 212 224 / 969 223 358 ii

Domingo
28
Octubre

Manganazos



■ Pues señor, resulta que el "caso del lino", que para la ex ministra Loyola de Palacios, era un montaje electoral de Bono, para La Comisión Europea es un fraude.

■ Fraude histórico, que ha merecido un castigo sin precedentes contra España.

■ La exigencia de que devuelva la totalidad de ayudas concedidas al lino en tres campañas, que asciende a 21.000 millones de pesetas.

■ Aunque las cosas de Palacio, van despacio. Es de esperar que "alguien" cumpla su promesa.

■ Por si las dimisiones, el subsecretario del Ministerio de Agricultura, Manuel Lamata, acusa al Gobierno de Castilla-La Mancha de ser el responsable del control de los posibles fraudes cometidos en dicha Comunidad.

■ Sin embargo, fue el Gobierno Central, el que por si las las "sospechas se hacían realidades", sustituyó a los presuntos implicados de los cargos.

■ Y ahora son "otros cargos" de los que deberán responder, como consecuencia de la multa impuesta a España por la Comisión Europea.

EFEMERIDES

SANTORAL

Santos de hoy:
Santos Cirilo, Honorato, Fidel, Simón y Judas Tadeo.

Así paso:

Un 28 de Octubre sucedieron, entre otros, los siguientes acontecimientos:
1930. Pablo Ruiz Picasso gana el primer premio internacional de pintura Carnegie.
1958. Elegido Papa el cardenal Angelo Giuseppe Roncalli, que toma el nombre de Juan XXIII y sucede a Pío XII.
1993. El presidente Yeltsin decreta la propiedad privada del suelo en Rusia.
1998. El Tribunal Superior de Inglaterra y Gales determina que Pinochet goza de inmunidad en su condición de antiguo jefe de Estado.

SUBE Y BAJA

↑ Comisiones Obreras
EL SINDICATO CUMPLE XXV AÑOS

Comisiones Obreras celebra durante esta semana el XXV Aniversario de creación de este sindicato, que desde esa fecha ha participado en grandes eventos de la historia de la reciente democracia en España. El secretario general de CC OO, José María Fidalgo, inaugurará una exposición.



↓ Loyola de Palacio
LA UE RATIFICA EL FRAUDE DEL LINO

La Comisión Europea ha ratificado que el fraude del lino destapado por el Gobierno regional no fue un montaje electoral como dijo la actual vicesecretaria de la Comisión Europea, sino realmente un fraude, por lo que España ha sido sancionada con 21.000 millones de multa.



FIRMA INVITADA



Usted se ha equivocado de Iglesia

ANSELMO DE LA CRUZ CASTRO (Colaborador habitual de EL DÍA)

Usted está en su derecho de escandalizarse por toda esa retahíla de malas noticias sobre la Iglesia...

Está usted, Sr. Pastor, en su derecho a escandalizarse por toda esa retahíla de malas noticias sobre la Iglesia española y universal, que acumula en una de sus últimas colaboraciones en este periódico. Está usted en su derecho. Ante tal cúmulo de pecados y desaciertos de esta Iglesia, lo que me extraña es que usted no haya tomado, hace algún tiempo ya, la decisión de borrarse como católico. Digo esto, porque creo entender que, en alguno de sus artículos, usted manifiesta sentirse católico. Presenta usted una lista de fallos y escándalos de la Iglesia. Los conozco como usted y sé mucho más de otros que usted no conoce. Pero, gracias a Dios, estoy curado de escándalos. Desde que me enteré, hace ya muchos años, de que, entre los apóstoles que Cristo escogió, uno le negó y otro lo entregó, todo lo demás que le ha ocurrido a la Iglesia, en estos dos mil años de historia, lo he visto tan normal. Fíjese bien, eso le pasó al mismo Jesucristo, en los comienzos de la Iglesia. La Iglesia está compuesta no por ángeles sino por hombres y mujeres. Es una Iglesia para noso-

tros. Si fuese para los ángeles, nosotros no tendríamos cabida. Mire usted, Sr. Pastor, yo creo, sinceramente, que usted se ha equivocado de Iglesia. En su artículo del 21 de octubre, comienza usted hablando de que "casi todos los días ocurre algo para que sirva de escándalo, o para que nos escandalicemos los ciudadanos con las cosas que ocurren relacionadas con la Iglesia o sus representantes jerárquicos". Luego viene en su artículo la lista de titulares de la prensa con noticias escandalosas referidas a la Iglesia. Pero comete usted un fallo imperdonable. Lo honrado hubiera sido que usted hubiera dicho en su artículo que muchas de esas noticias han sido desmentidas y otras han sido aclaradas en diversas notas informativas, publicadas a su tiempo por los portavoces de las instituciones eclesásticas afectadas por los hechos. Pero usted no lo dice. Y eso, en una información veraz y seria, no se puede permitir. No debe usted olvidar, Sr. Pastor, que la Iglesia no es un ente abstracto, ni está en las nubes, sino que pisa con los pies en esta

tierra. Y somos todos, no sólo los que se llaman la Iglesia-institución, los obispos y sacerdotes. Los pecados de la Iglesia son los de sus miembros, también los míos y los de usted. Y ese es el peso que tiene que llevar y soportar esta comunidad, la Iglesia santa e Iglesia de pecadores. Y eso es motivo de escándalo para muchos. ¿No será muchas veces un escándalo farisaico? ¿No le conviene a mucha gente de hoy, que vive lejos de Dios, escandalizarse de ciertas actuaciones de la Iglesia, para ellos llevar su vida a su aire y justificar sus propios pecados? Con esto yo no estoy diciendo que haya que taparse los ojos para no ver lo que creemos está mal. Hay una sana crítica dentro de la Iglesia, con vistas a mejorar la actuación de sus instituciones y organismos. Y esto es lícito. Pero creo que, a veces, y éste es su caso, se cae en una cierta morbosidad, al subrayar con tanto énfasis y de forma tan repetitiva (y no sé con qué intenciones) los pecados y defectos de los que componen la Iglesia de Jesús. Ciertamente, esto es objeto de escándalo e incompreensión. La

Iglesia es un "misterio" de Dios. Quienes la juzgan exteriormente o no profundizan y no entienden algunos aspectos de su complejidad viviente, es lógico que caigan en esa actitud de escándalo. Las justificaciones y argumentos históricos, exegéticos y racionales no le faltan a la Iglesia, a la hora de conocer y entender algunos hechos de su historia pasada, y el cristiano tiene obligación de conocer esos argumentos. Pero, a pesar de todo, la Iglesia no es un problema por resolver, sino un "misterio" de vida que hay que comprender interiormente. "La Iglesia es sólo plenamente comprensible para quien entra en su perspectiva interior y vive finalmente en ella", afirma el teólogo francés Y. Congar. Dice usted que "los católicos apenas sabemos nada de cuáles son sus planteamientos (los de la Iglesia) ante los hechos de cambio que se producen en la sociedad actual". Manifiesta usted un total desconocimiento de los documentos dados a conocer por el Vaticano y los obispos españoles sobre temas de gran actualidad, como el aborto, la familia, los cristianos y la política, el sida, la clonación, las parejas de hecho, el más allá, la globalización y otros temas. No me diga usted que no son temas actuales. Pero, si usted no se ha enterado de que existen tales documentos, la culpa es suya, pues como católico debería estar al tanto de lo que piensa la Iglesia. Afirma usted, más adelante, sobre el tema de los profesores de Religión despedidos en algunas diócesis, que "a los obispos les autoriza un acuerdo firmado privativamente con el Presidente del Gobierno, Sr. Aznar, y los representantes de la Iglesia". Está usted mal informado. No es un acuerdo privado, como usted dice, sino los Acuerdos entre el Estado Español y la Santa Sede, del año 1979. "La Iglesia está perdiendo mucho prestigio del poco que le iba quedando", afirma usted. Ya le he dicho que usted se ha equivocado de Iglesia. Mire, Sr. Pastor, la Iglesia no busca prestigio. Todo depende del concepto de prestigio que usted tenga. A la Iglesia le basta con el testimonio de la santidad y el amor de sus fieles. Ese es su prestigio. Y no busca otros apoyos o "prestigios humanos". Eso quedó para otras épocas en que la Iglesia se "imponía" por su poder o prestigio social o económico. La Iglesia hace tiempo renunció a ello, aunque usted aún hable en su artículo de que los obispos buscan poder. La Iglesia hoy, aunque usted no lo entienda, se ha desligado de partidos políticos, y sólo quiere ser libre para poder anunciar la verdad de Jesucristo.



La reivindicación que no cesa

Algunas personas se preguntan por qué todavía se exhiben carteles como éste en muchos balcones. La verdad es que para algunos es la huella de una movilización que resultó histórica para Cuenca, pero otros lo mantienen "hasta que el AVE pase y pare en Cuenca, y que lo haga cuanto antes..."

JAVIER ROMERO

LA ENCUESTA DE EL DÍA

¿Podrá EEUU encontrar a Osama Bin Laden pronto?

Estados Unidos ha reconocido que Osama Bin Laden puede escaparse. Por eso hemos preguntado a nuestro lectores si encontrarán pronto al terrorista.

Guadalupe

Creo que si encontrarán pronto a Osama Bin Laden, aunque seguirán bombardeando en Afganistán hasta que le encuentren porque yo creo que el terrorista sigue en ese país, aún no ha podido escaparse por el acoso de los Estados Unidos.



Emilio

Yo confío en que no le encuentren porque, aunque no estoy a favor de lo que ha hecho Osama Bin Laden en Estados Unidos, creo que les ha servido para darse cuenta de que también a ellos les puede pasar algo y que no son invencibles.



Ricardo

Creo que Estados Unidos no va a encontrar a Osama Bin Laden porque los americanos van de duros y de chulos, creen que nunca les va a pasar nada pero ahora se ha demostrado que sí les puede pasar algo con los terroristas.



Graciela

Yo pienso que Estados Unidos no va a encontrar a Osama Bin Laden sino que antes van a acabar con todos los talibanes porque están actuando de una forma contradictoria. Primero tiran bombas y luego les envían comida, algo raro.

EDITORIAL

Corolario al escándalo de las ayudas del lino

La petición por parte de la Unión Europea de la devolución de las ayudas a la producción del lino es un hecho normal, que viene como consecuencia de la demostración palpable de que hubo un mal uso de las mismas, y que su propia reglamentación permitía un descontrol que, en todo caso, debía ser detectado por los gobiernos autonómicos y nacionales, como en el fondo, así ha sido.

España ha de devolver esas ayudas, y ha de hacerlo, entre otras cosas, porque se supone que de la correcta actuación de la administración, se deriva el hecho de que no han sido abonadas a los agricultores acusados de fraude en connivencia con las plantas de tratamiento también sospechosas.

Así que, en cierta medida, si las cosas se han hecho bien, no hay daño económico para la economía nacional. Pero si las cosas se han hecho mal, y se ha demostrado al mundo que el lino ha estado alimentando un fraude continuado, el daño será más que grave, pero todas las administraciones tendrán que explicar qué tipo de control se ha efectuado.

La batalla por las ayudas y los repartos de cupo en el seno de la Unión Europea tiene un importante componente de prestigio y fiabilidad. Así, la certificación de un fraude generalizado como el del lino produce un daño mucho mayor en cuanto a imagen y prestigio que el daño económico en sí. Especialmente, si entre las personas que se han visto beneficiadas o señaladas, figuran altos cargos del equipo de gestión de la exministra de Agricultura, hoy comisaria europea.

EL DÍA CUENCA

Depósito Legal: CU-388-1987.
Dirección: Polígono El Castorral, 13 - 16004 CUENCA.
Apdo. Correos: 138. Centralita Tel. 969 312 294. Fax: 969 213 200.
Tlfo. Publicidad: 969 24 04 23 Fax Publicidad: 969 225 351.
Redacc. Tarancón: 969 327 804.

DIRECTOR - PRESIDENTE: Santiago Mateo Salasquillo.
DTOR. ADMINISTRATIVO: Ana María Anzola.
SUBDIRECTOR: Javier Semprín.
DTOR. DE MONOGRAFICOS Y PUBLICIDAD: Angel Hidalgo.
JEFE DE PERSONAL: Alberto Jiménez.
JEFE DE TALLER: Miguel Ángel Esteban.
REDACCIÓN: Carlos Iserle, José María Dávila, M. Jesús Serrano, Esther Palenciano, Miguel A. Ramón, Trinidad Saiz, Aitor Anguiano, Patricia Mateo, José Luis Muñoz, Luis García del Valle, Gema Ortega, Amparo López y Nuria Lozano.
REDACCIÓN TARANCÓN: Churo Alcázar.
REDACCIÓN GRÁFICA: Manuel M. Casado, Javier Romero.

Artículos, anuncios y fotografías son propiedad de EL DÍA DE CUENCA, S.A.
E-mail REDACCIÓN: dia@comca.es E-mail PUBLICIDAD: dia@comca.es

Una vez estamos, nos vemos abocados al debate eterno sobre las responsabilidades penales y las responsabilidades políticas; sobre los límites éticos y los límites legales que deben marcar la posición y la gestión de los cargos públicos.

En este marco, Bono pidió ayer la dimisión de Loyola de Palacio, mientras que desde el Gobierno se recuerda que la labor de control y aprobación de los expedientes correspondía al gobierno regional.

Lo que nadie quiere advertir es la realidad subyacente que permite adivinar un caso como el del lino en nuestra región, y que permitiría señalar un mal estructural de mayor calado, al que ninguno de los dos grandes partidos tiene intención de analizar, para no sufrir el desgaste político de poner las cosas en perfecto orden. Sobre todo, cuando desde hace años cultivamos la política del que prefiere que venga dinero de Europa, aunque las cosas se estén haciendo mal.

Si hubiera que proponer un corolario a este escándalo del lino, éste abundaría en la necesidad de destapar la raíz del problema.

LAS FRASES DE EL DÍA

Tomás Mañas

CONSEJERO DE BIENESTAR SOCIAL

"Las familias de personas con discapacidad deben caminar unidas para poder cumplir con todos nuestros objetivos, el bienestar de los enfermos"



Matilde Valentín

DIPUTADA NACIONAL DEL PSOE

"Si el PP tiene una vía más rápida para llegar a que la democracia paritaria sea una realidad, que la ponga sobre la mesa y luego critique a Bono"



CARTAS AL DIRECTOR

Lo que más conviene a los niños

¿Les conviene a los niños ser adoptados por parejas homosexuales? Quienes defienden esa posibilidad sólo se fijan en el interés de los posibles adoptantes -gays y lesbianas- pero olvidan, cosa imperdonable, el interés de los niños adoptados. Niños que, al ir creciendo, descubrirán, con el lógico desconcierto, que mientras sus compañeros tienen un padre varón y una madre mujer, ellos tienen por padres a dos personas del mismo sexo. Pero hay más: si es un niño adoptado por dos lesbianas, desconocerá el modelo de varón que le hubiera ayudado a ir formando su personalidad masculina -¿desde cuándo una mujer le va a dar los valores específicos de un hombre?-, y si es una niña adoptada por dos gays no podrá recibir de ellos -son hombres- la imagen femenina que precisaría para su correcta evolución como mujer. Por otra parte, aunque esos gays y lesbianas trataran de educarles no en la homosexualidad que practican sino en la heterosexualidad que rechazan -cosa difícil- ¿que ejemplo

le están dando? Un ejemplo, tan importante para la educación, que hacía decir a Jaurés "No se enseña lo que se sabe ni se enseña lo que se dice: se enseña lo que se hace". Y lo que se hace, lo que les enseñan, es convivencia matrimonial entre dos personas del mismo sexo para formar su hogar en lugar de una persona del sexo opuesto con la que casarse y tener hijos... No: no es lo que más conviene a los niños el ser adoptados por parejas homosexuales.

¿Les conviene a los niños que les den clases de religión determinadas personas? Cuando los padres piden clase de religión para sus hijos no sólo pretenden que se les diga quién fue Jesucristo y cuál es su doctrina, sino que les enseñe a vivir de acuerdo con ella. Pero mal podrán cumplir esa obligación quienes con su vida están enseñando lo contrario de lo que predicán. Cuando la profesora de Almería diga a sus alumnos que Jesús enseñó que "lo que Dios ha unido que no lo separe el hombre" y que "si uno se divorcia de su mujer y se casa con otra, comete adulterio" (Mt. 19,3-12) los niños sonreirán diciendo por lo bajito: "¡Pues bien enseñe aquello que lo cumple, señorita!" Y cuando la profesora de Málaga, de Izquierda Unida, les

LA FOTO DE NUESTROS LECTORES



La gamberrada constante

Un vecino de San Anton nos avisó de que "un contenedor flota en el río", lo cual es producto, por supuesto, de alguna nueva gamberrada. Este vecino se queja de que "si no fuera por los gamberros, Cuenca sería una ciudad perfecta para vivir."

enseñe aquello de "Amarás al Señor tu Dios con todo tu corazón, con toda tu alma y con toda tu mente", sus alumnos se preguntarán cómo puede armonizarse eso con pertenecer a un partido ateo cuyo fundador dijo que "la religión es el opio del pueblo". No tampoco parece lo más conveniente para los niños tener esas profesoras.

Por supuesto, todo nuestro respeto para los homosexuales -e incluso nuestra comprensión por su interés en adoptar: ¡significa tanto para un hombre y una mujer, aunque sean gays o lesbianas, el tener hijos!-

Y todo nuestro respeto, también, para las profesoras que no podrán impartir clases de religión. Pero recuerden, tanto unos como otras, que lo que pretenden no es lo que más conviene a los niños.

LUIS RIESGO MÉNGUEZ

Las opiniones vertidas en las distintas columnas de opinión no coinciden necesariamente con la opinión del periódico, la cual sólo se transmite a través del artículo editorial. Para que una opinión pueda ser publicada es imprescindible que venga acompañada de una fotocopia del DNI del firmante, y que cuestiones de espacio impidan cartas cuya extensión exceda de las 40 líneas mecanografiadas. EL DÍA

AGENDA CULTURAL

EXPOSICIONES Y ACTIVIDADES:

- Dibujos y Esculturas de Arroyo. En la Galería de Arte La Escalera. Del 18 de septiembre al 4 de noviembre.
- Exposición "Mujer y Publicidad". En la Diputación Provincial de Cuenca. Desde el 1 de octubre.
- Exposición "Símbolo y gesto" de Antonio Villa-Toro. En la Casa Zavala. Del 5 al 30 de octubre.
- Exposición de Pintura. Jesús Albadalejo. En Villalba de la Sierra, Hotel "El Tablazo". Hasta el mes de Octubre.
- Exposición de Miguel Ángel Moset. En la Galería de Arte Pilares, hasta el día 7 de noviembre.
- Exposición de Alonso Cabrero. En la Galería Jamete, hasta el 8 de noviembre.

EL TIEMPO

El Instituto Nacional de Meteorología prevé para hoy domingo, en Castilla-La Mancha, un tiempo poco nuboso con posibilidad de alguna precipitación débil a primeras horas de la mañana, dando lugar a la nubosidad y las precipitaciones a lo largo del día. Brumas y posibilidad de niebla en las zonas más bajas, así como un ligero ascenso, mientras que el viento...

Medicinas para el lunes, día 29:

ESPACIO RESERVADO PARA SU PUBLICIDAD

Bono Loto

Lunes, 22: 03-14-23-28-30-45 C:49-R.1
 Martes, 23: 13-14-25-36-43-49 C:19-R.0
 Miércoles, 24: 10-14-18-20-27-43 C:12-R.7
 Viernes, 26: 05-21-27-35-45-46 C:13-R.6

Idolote Optimista

Jueves, 25: 03-09-16-21-29-31 C:17-R.4
 Sábado, 27: 05-07-20-24-25-35 C:03-R.0
 Domingo, 28: 07-08-21-31-37-46 C:22-R.9

ONCE

Lunes, 22: 39.593
 Martes, 23: 40.036
 Miércoles, 24: 15.614
 Jueves, 25: 00.073
 Viernes, 26: 00.440
 Domingo, 28: 24.145

Serie Viernes, 26: 035
 Serie Domingo, 28: 044

- ARIES.** Hoy se sentirá en plena forma tanto física como mentalmente. Pida consejo a personas con más experiencia que usted. Cita amorosa muy importante.
- TAURO.** Salud con una pequeña mejoría. No se queje tanto de sus gastos; sus ingresos son superiores a ellos. No preste atención al mal humor de su pareja.
- GÉMINIS.** Salud mala. Un amigo le dará hoy un consejo precioso y desinteresado que deberá saber valorar. Salga hoy y conozca a nuevas personas.
- CÁNCER.** Salud excelente. Hoy tendrá mucha suerte. Se ha rodeado de personas que le aconsejan mal; procure no hacerles demasiado caso. Regular en el amor.
- LEO.** Se sentirá en plena forma. Tendrá roces familiares si persiste en su actitud altanera. Momento bastante delicado en todo lo que se relaciona con el amor.
- VIRGO.** Salud bastante buena. Su gran diplomacia le será hoy de gran ayuda. Su sentido del placer y de la cortesía agradarán a la persona amada.
- LIBRA.** Salud excelente. Aproveche la jornada para practicar algún deporte. La persona amada estará dispuesta a complacerle en todo.
- ESCORPIO.** Controle su salud y descanse más. Hoy tendrá motivos para sentirse optimista en sus relaciones familiares. En el amor sea más comprensivo.
- SAGITARIO.** No le vendrá mal en estos momentos una buena cura de sueño. Día favorable para realizar una bella excursión. Jornada pasable en el amor.
- CAPRICORNIO.** Salud regular. Un acontecimiento inesperado le pondrá nuevamente en órbita. Posibilidades muy interesantes en el amor.
- ACUARIO.** Salud buena. Otro de sus proyectos está a punto de hacerse realidad. Hoy tendrá la ocasión de hacer algo diferente en compañía de su pareja.
- PISCIS.** Salud mala. Jornada de mucha intranquilidad sin causas aparentes. Encontrará en su pareja un alivio a los temores que le invadirán esta jornada.

SERVICIOS

TELEFONOS DE UTILIDAD

CUENCA (Pref. 969)

Bomberos	22 10 88
Policia Local	22 48 59/22 48 55
Diputación	21 17 77
Seguridad Social	21 22 00
Servicio Médico Urgencias	22 68 81
Estación de Autobuses	22 70 87
Parada de Taxis	21 36 98
Radio Taxi	23 33 43
Protección Civil Provincial	22 25 11
Policia Nacional	22 25 11
Guardia Civil	22 11 60
Centro Operativo de Servicios	082
Comercio de Policía:	24 07 87
- Centralita	091
- Urgencias	17 61 90
Ayuntamiento	14 81 87
Recogida muebles gratuita	22 10 82
Correos	902-19 71 97
Correos Información	22 20 00
Telegramas por Tímo.	25 53 52
Juzgados	17 92 00
Hosp. "Virgen de la Luz"	21 22 24
Hosp. de San Julián	22 22 00
Cruz Roja Española	22 23 51
Cámara de Comercio	21 33 15
Fed. Empresarios	900-50 60 70
Tímo. del Consumidor	21 21 12
Delegación de Defensa	21 21 15
Centro de Reclutamiento	14 01 19
Centro de Incendios Forest.	901-20 20 20
Red de telefonía y averías	22 57 07
Atención a víctimas de delitos	

MOTILLA DEL PALANCAR (Pref. 969)

Ayuntamiento	33 10 87
INSS	33 10 16
Bomberos	33 14 98
Cruz Roja	33 13 33
Hospital Comarcal	33 14 07
Correos	33 12 79
Guardia Civil	33 11 10
Policia Municipal	33 14 98
Juzgados	33 12 53/33 10 82

MOTA DEL CUERVO (Pref. 967)

Ayuntamiento	18 00 00
Policia Municipal	18 10 72
Juzgado	18 00 11
Policia Civil	18 24 44
Correos	18 01 39

CANETE (Pref. 969)

Correos	34 60 90
Ayuntamiento	34 60 01
Cruz Roja España	34 61 66
Juzgado	34 60 25
Guardia Civil	34 60 02

QUINTANAR DEL REY (Pref. 967)

Ayuntamiento	49 60 25
Centro Médico	49 61 56
Guardia Civil	49 65 20
Policia Municipal	49 61 13
Aseleto Social	49 61 13

LAS PEDROÑERAS (Pref. 967)

Ayuntamiento	18 02 11
Guardia Civil	16 00 14
Cruz Roja	16 00 08
Centro de Salud	16 00 68

SAN CLEMENTE (Pref. 969)

Ayuntamiento	30 01 60
Bomberos	30 10 43
Policia Municipal	30 10 43
Guardia Civil	30 00 10
Juzgados	30 00 04

HUETE (Pref. 969)

Ayuntamiento	37 10 06
Policia Municipal	37 10 05
Juzgado	37 10 14
Guardia Civil	37 22 16
RENFE	37 11 20
Correos	37 12 56

HORARIO DE AUTOBUSES TENO. 969/22 70 87

SALIDAS DE CUENCA

Valverde de Júcar-Valencia	7,30 (Lu)
Albacete 8,15-14,30-15,00 (Lu a Vi) 8,15-14,30 (Sáb)/17(Fer)	
Valencia	7,00-10,00-16,00 (Lu) y 17,00 (Fee)
Villamieles	16,00 (Lu)
El Pozuelo	15,00 (Lu a Vi)
Casasimarro	14,30 (Lu a Vi)
Alcazar de San Juan	15,00 (Lu a Vi)
Villar del Humo	16,00 (Lu a Vi)
La Roda	15 (Lu a Vi) 14,30 (Sáb.)
Barrocas	9,30
Teruel	9,30
Quintanar de la Orden	14,00 (Lu a Vi)
Sta. Cruz de Moya	15,00 (Lu) y 14,00 (Sá)
Sasabe-Quintanar	
Horcajo-Villamayor	14,00 (Lu a Vi)
Carote-Sta. Cruz de Moya	15,00 (Lu)
Al. Cuervo-Socuélimos	15,30 (Lu) 14,30 (Sá)
Villalba del Rey	14,15 (Lu a Ju) 15,30 (Vi)
Trascala-Vega Codorno	14,30 (Lu a Vi)
Las Pedroñeras	15,00 (Lu) 13,30 (Sá)
La Alfranca	14,15 (Lu) 13,30 (Sá)
San Clemente	15,00 (Lu) 13,30 (Sá)
Salmeronillos	5,30 (Lu a Vi)
Las Majadas	14,30 (Lu, Mi, Vi)
Poyatos-Fuenteacusa	15,00 (Lu, Mi, Vi)
Valdemeca	15,00 (Lu, Mi, Vi)
Alcazar de San Juan	15,00 (Lu a Vi)
Valverde-Motilla	14,15 (Lu a Vi)
Cañamares-Beteta	14,30 (Lu a Sáb.)
Cibada del Rey	14,30 (Lu a Vi)
Fresneda Sierra	14,00 (Lu, Mi) 14,45 (Vi)

HORARIO DE TRENES RENFE CUENCA 902 24 02 53

Tren	Circula	Salida	Llega	Tren	Circula	Salida	Llega
De Cuenca a Madrid				De Madrid a Cuenca			
Cuenca-Madrid	Diario	07,05	08,45	Arenas-Cuenca	Lunes a Viernes	06,10	08,37
Cuenca-Madrid	Diario	11,35	14,00	Madrid-Cuenca	Diario	08,50	11,19
Cuenca-Madrid	Lunes a viernes	13,20	16,03 (V)	Madrid-Cuenca	Diario	12,23	14,48
Cuenca-Madrid	Diario	16,15	18,43	Madrid-Cuenca	Diario	16,00	18,31
Cuenca-Madrid	Domingos	18,45	21,36	Madrid-Cuenca	Diario	19,40	22,23
Cuenca-Madrid	Lunes a sábado	18,55	21,25				
De Cuenca a Valencia				De Valencia a Cuenca			
Cuenca-Valencia	Diario	07,40	10,62	Valencia-Cuenca	Diario	08,12	11,33
Cuenca-Valencia	Diario	11,19	14,54	Valencia-Cuenca	Diario	12,20	15,53
Cuenca-Valencia	Diario	14,48	17,54	Valencia-Cuenca	Diario	15,12	18,35
Cuenca-Valencia	Diario	18,40	21,54	Valencia-Cuenca	Diario	18,12	21,50

FARMACIA DE GUARDIA

* Hoy domingo:
 - C/ San Lázaro, 4
 (De 10.00 h. a 10.00 h.)

 (De 10.00 h. a 22.00 h.)

* Mañana lunes:
 - C/ Fray Luis de León, 40
 (De 10.00 h. a 10.00 h.)

- C/ San Cosme, 9
 (De 10.00 h. a 22.00 h.)

Gasolineras

* Hoy domingo:
 Pradana
 - Avda. Reyes Católicos, 48

* Mañana lunes:
 Gabamar
 - Ctra. Valencia, s/n.

www.el-cuco-encantado.com

ENVÍOS A TODA ESPAÑA

ADMINISTRACIÓN DE LOTERÍA N.º 4 Dr. Alonso Chirino, 9 - 16002 CUENCA. Telf.: 969 21 40 40 - Fax: 969 22 10 01
 José Eugenio Puerta Belinchón Email: jepuerta@el-cuco-encantado.com

LINO PARA MANTENER LA CREDIBILIDAD POLÍTICA

"Loyola de Palacio debería dimitir"

La Comisión Europea ha admitido que hubo fraude y ha impuesto una sanción al Gobierno de España

EOT
CUENCA

Aprovechando la inauguración en Cuenca de unas Jornadas sobre Política Municipal dirigidas a concejales y alcaldes socialistas, el Presidente de la Junta de Comunidades de Castilla-La Mancha, José Bono, se pronunció acerca de las sanciones que la Unión Europea ha impuesto a España por motivo del llamado "fraude del lino", y solicitó contundentemente la dimisión de Loyola de Palacio, por aquel entonces Ministra de Agricultura, como "única manera de que los políticos podamos seguir manteniendo nuestra credibilidad".

"Cuando descubrimos el fraude del lino, la Ministra afirmó que no había fraude, sino una trama electoral por parte de José Bono, y que si se demostraba el fraude dimitiría", sentenció el presidente del Gobierno Autónomo. "Ella sabrá, por lo tanto, lo que tiene que hacer. Cumplir con su palabra".

El Presidente insistió en que "si no hubiera habido fraude en el tema del lino, no habría habido sanción", y que lo que más le molesta de todo este polémico asunto es que "algunos dirigentes del partido Popular se quieran esconder y tapar detrás de los agricultores, cuando los culpables de la trama fueron altos cargos del Ministerio de Agricultura, nombrados por Loyola de Palacio que se beneficiaron con muchos millones de pesetas, y ahora quieren ta-

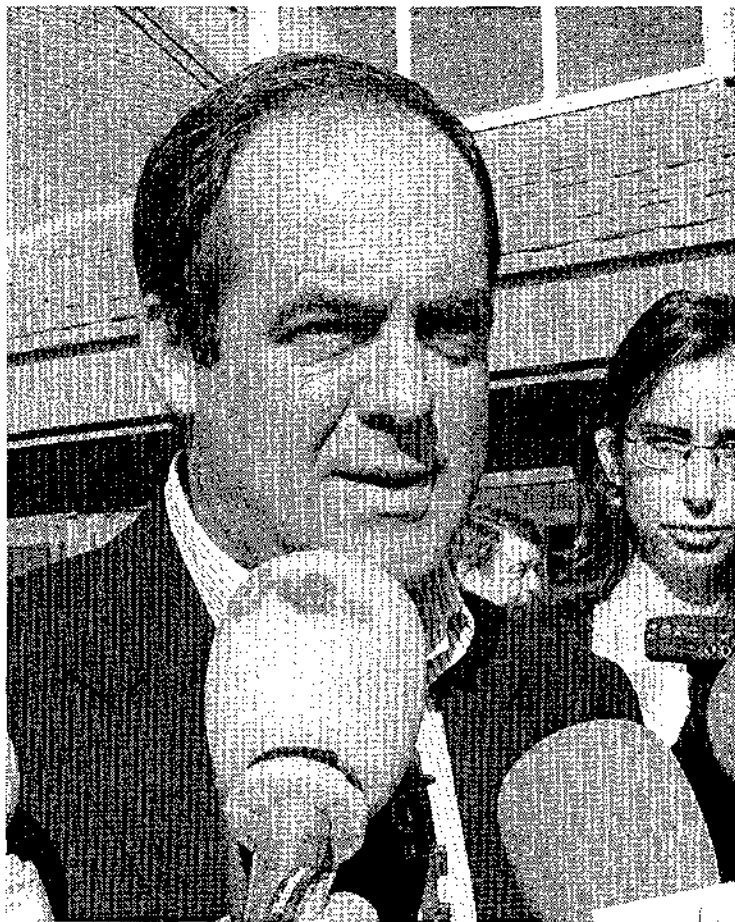

M.M. CASADO

José Bono, ayer por la mañana en Cuenca

- La Ministra afirmó en su día que si se demostraba el fraude, presentaría su dimisión
- La cifra a devolver, según la Comisión Europea, ascendería a 21.000 millones de pesetas

parse detrás de los agricultores, la mayoría honrados, que han sido fastidiados por la codicia de todos aquellos que se han llevado dinero de manera

fraudulenta".

Estas declaraciones han surgido después que la Comisión Europea impusiera una multa al Gobierno de España que le obliga a devolver por el cien por cien de las ayudas percibidas por los productores del lino en las campañas comprendidas entre 1996 y 1999, una cifra que supera los 21.000 millones de pesetas, según anunció hace unos días el consejero de Agricultura de Castilla-La Mancha, Alejandro Alonso. El Gobierno central podrá recurrir la decisión de la Comisión Europea.

LINO RESPUESTA A LAS DECLARACIONES DE JOSÉ BONO

El PP afirma que es Bono el que debe responder ante el fraude del Lino

EL DÍA
CUENCA

El portavoz del PP, Rafael Hernández, aseguró ayer que el presidente de Castilla-La Mancha, José Bono, y su Gobierno deben responder ante los ciudadanos por su "negligencia" en el caso del lino, y añadió que la multa de la UE no debe recaer "en las espaldas de todos los españoles".

En declaraciones a EFE, Hernández afirmó que "las importantes consecuencias económicas que para España puede suponer la conducta de Bono y su Gobierno en Castilla-La Mancha, y que pueden derivar en una fuerte multa, no deben recaer en las espaldas de todos los españoles".

"Son él y su Gobierno quienes, en función de las competencias de control y gestión que constitucionalmente tienen asumidas las comunidades autónomas, deben responder ante los ciudadanos por su tremenda negligencia", subrayó Hernández.

Para el PP, la "frivolidad" de Bono y su consejero de Agricultura "puede constarnos a todos más de 20.000 millones de pesetas, y eso no sólo es gravísimo, sino que evidencia que el caso del lino sólo fue un montaje para intentar encubrir la incompetencia de su Gobierno".

Según dijo Hernández, el Gobierno de Bono fue "incapaz de descubrir el fraude", y desvió contra otros "sus culpas, ya que estos hechos sólo fueron posibles por la ineptitud de su Gobierno".

Por tanto, "si algo de dignidad le quedase aún a Bono, principal protagonista de este asunto, debería proceder inmediatamente al cese de los responsables políticos de este colosal desatino y asumir su responsabilidad de una vez por todas".

Por otra parte, el portavoz de Economía de Grupo Parla-

rio Popular, Vicente Martínez Pujalte, afirmó hoy que "su grupo va a estudiar y el Gobierno parece que lo va estudiar" la decisión de la Unión Europea de reclamar a España la devolución de los 21.000 millones de pesetas concedidas en ayudas al cultivo del lino entre 1996 y 1999 por haber cometido infracciones.

Pujalte indicó que también hay que ver de quién es la responsabilidad "porque muchas de las transferencias -indicó- estaban transferidas a las Comunidades Autónomas". Comunidades que por otra parte son de distintos signo político y "no exclusivamente donde la responsabilidad corresponde al Grupo Popular", agregó Pujalte al término de una conferencia de prensa convocada por el grupo popular para dar su valoración sobre las enmiendas a los presupuestos.

En las informaciones que recogió ayer la prensa española se afirma que el Ejecutivo comunitario ha calificado de "muy grave" las infracciones cometidas en España con las ayudas al cultivo del lino y que por ello ha resuelto, por primera vez, que el país infractor devuelva la totalidad de la ayuda.

SELECCIONAMOS FRANQUICIADOS

FORTALEZA

Más de 100 años de experiencia como Maestros Tostadores

Cafetería especializada

Reconoce el Aroma de un Buen Negocio

91 309 65 15 - expansion@bya.es



PEDRO SANZ AUTOMOVIL SACHS

En colaboración con SACHS (líder mundial en fabricación de sistemas de amortiguación)

Talleres recomendados por Pedro Sanz y SACHS

- Tall. Cotillas Recuenco
- Tall. Alfonso Alcalde
- Tall. del Automóvil Morve
- Tall. Jomer
- Tall. Villa-Lain
- Rallye Sport Cuenca



Por Seguridad, Revise su Automóvil

Revisión Gratuita de Amortiguadores (con banco de pruebas)

Atención Inmediata. Sin cita previa.

Sólo en Pedro Sanz

(Av. Rey Juan Carlos I, 38. P.I. Los Palancares) del 22/10/01 al 4/11/01

SANIDAD

ALCER se personará en la causa abierta por el brote de Alarcos

EL DÍA
CUENCA

La Asociación para la Lucha Contra las Enfermedades del Riñón (ALCER) decidió hoy personarse en la causa abierta tras detectarse un brote de hepatitis C en el Hospital de Alarcos de Ciudad Real que provocó el contagio de 18 personas, según informó hoy a EFE el portavoz de esta asociación, Juan Villahermosa.

ALCER celebró una asamblea esta mañana en la Delegación Provincial de Sanidad de Ciudad Real, a la que asistieron enfermos afectados por dicho brote y familiares de contagiados que ya fallecieron.

En la reunión se adoptó por unanimidad personarse en la causa y se decidió que el abogado que ya lleva la denuncia interpuesta por los afectados y sus familiares represente también a la asociación.

Villahermosa explicó que dicho letrado representa ya a diez de los 18 afectados, si bien todos ellos o sus familiares se han puesto en contacto con él, por lo que espera que en la causa estén representados todos los enfermos.

"Nuestra federación nacional estará presente en esta causa -dijo Villahermosa- y lo haremos buscando un mismo criterio y unidad de acción con los afectados, por lo cual hemos decidido elegir el mismo abogado".

Villahermosa dijo también que en la asamblea se informó de las gestiones realizadas con la Dirección Provincial del Insalud para solucionar el problema del transporte de enfermos que precisan de tratamiento diálisis y añadió que el próximo 5 de noviembre se celebrará una nueva reunión en Alcázar de San Juan (Ciudad Real) en la que se espera alcanzar un acuerdo. EFE
jpa/cga

CONSUMO ORGANIZADA POR LA FEDERACIÓN DE ASOCIACIONES DE VECINOS



La capital albaceteña acogió las quintas jornadas sobre Consumo

V Jornadas Vecinales de Consumo en Albacete

El gobierno regional apuesta por la participación de los ciudadanos El director general de Consumo inauguró ayer los actos

EL DÍA
CUENCA

El director general de Consumo, Carlos Macía, inauguró ayer en Albacete las V Jornadas Vecinales de Consumo de Castilla-La Mancha, que han contado también con la participación de trabajadores del Servicio de Salud de Castilla-La Mancha (SESCAM).

Estas jornadas, que han sido organizadas por la Confederación de Asociaciones de Vecinos de Castilla-La Mancha y la Federación de Albacete, en co-

laboración con la Junta de Comunidades, entre otros, se han centrado fundamentalmente en las perspectivas de la región en el ámbito sanitario y la introducción del euro.

Las V Jornadas Vecinales de Consumo suponen un foro de debate donde están presentes los colectivos vecinales y de consumidores, lo que permite establecer un contacto directo con los usuarios del sistema sanitario, y contar con su colaboración a la hora de planificar las actuaciones en un ámbito

tan sensible como es el sanitario.

En este sentido, las jornadas plantean como objetivo general lograr una participación aún mayor de las asociaciones, consejos e instituciones locales y regionales, que permita la defensa de los intereses de los usuarios y la denuncia de las posibles regularidades que aprecien. Además, se pretende informar de forma directa a los ciudadanos de todo lo que afecta a la sanidad en nuestra región, en aras de que puedan

CIUDAD REAL

Inaugurada en Alcoba la I Feria de Mujeres Empresarias del Mundo Rural

EL DÍA
CIUDAD REAL, EFE

La delegada provincial de la Consejería de Bienestar Social, Prado Pérez de Madrid, inauguró ayer la primera feria "Mujeres Empresarias del Mundo Rural", que durante este fin de semana se celebra en el municipio ciudadrealense de Alcoba de los Montes.

Prado Pérez, que estuvo acompañada por el alcalde de este municipio, Emiliano Sánchez, y la diputada del PP por Ciudad y presidenta nacional de la Asociación de Familias y Mujeres del Medio Rural (AFAMMER), Carmen Quintanilla, destacó durante el acto de inauguración el importante papel que juega la mujer empresaria en el desarrollo del mundo rural.

La delegada provincial de Bienestar Social dijo que la mujer debe ser el "agente fundamental de cambio y modernización de las zonas rurales" y abogó por seguir luchando en la igualdad de oportunidades para la mujer.

En este sentido, citó las decisiones que está adoptando el Gobierno regional en esa dirección, como la reforma de la Ley Electoral de Castilla-La Mancha y la creación del Instituto de la Mujer, que ayudarán a conseguir ese objetivo.

Pérez de Madrid manifestó que es "preciso dar un giro radical a la hora de concebir y resolver las cuestiones que afectan al medio rural" y se felicitó por la celebración de esta feria, que dijo "es una muestra para cambiar las consideraciones sobre las zonas rurales y poner en valor las aportaciones que las mujeres realizan en el mundo rural".

Además, destacó la importancia que tiene la formación en las zonas rurales, como "la mejor vía que hay para poder acceder al empleo y culminar el proceso de integración de la mujer en la sociedad".

La delegada provincial de Bienestar Social apuntó que es necesario que la mujer ejerza un papel "decisivo e influyente" en el desarrollo de comarcas como la de Cabañeros, que ha apostado por nuevos yacimientos de empleo y alternativas empresariales.

Por su parte el alcalde de Alcoba de los Montes, Emiliano Sánchez, mostró la disposición de los ayuntamientos de la comarca de Cabañeros a apoyar las iniciativas empresariales que surjan en torno a los futuros programas de desarrollo rural.

En este sentido, recordó que la mayoría de los ayuntamientos dispone de personal técnico cualificado que está a disposición de todas aquellas personas que quieran convertirse en promotoras de una iniciativa privada y que pueden asesorarlas.

Emiliano Sánchez indicó, por otro lado, que la feria inaugurada ayer debe ser una "plataforma para promocionar los productos de la comarca, crear riqueza y ser el punto donde comiencen a gestarse nuevos proyectos empresariales".

INFRAESTRUCTURAS LAS OBRAS HAN SUPUESTO UNA INVERSIÓN DE 670 MILLONES DE PESETAS

Alejandro Gil inauguró la carretera de Chillarón del Rey a La Puerta

EL DÍA
CUENCA

El consejero de Obras Públicas, Alejandro Gil, inauguró el tramo de la carretera CM-2053 que une Chillarón del Rey con La Puerta, en la provincia de Guadalajara, en cuyo acondicionamiento el Gobierno regional ha invertido más de 620 millones de pesetas. En el acto de inauguración, que se celebró en Chillarón del Rey y contó con la presencia de todos los habitantes del municipio, además de alcaldes de localidades cercanas, Gil felicitó a los ciudadanos por la nueva carretera

que, señaló, no es sino "una muestra de la sensibilidad del Gobierno regional respecto a todos los núcleos de población, independientemente de su tamaño".

No en vano, recordó que se han invertido más de 600 millones de pesetas para beneficiar a unas poblaciones, como la de Chillarón del Rey, Mantiel, Cereceda, La Puerta o Viana de Mondéjar, que totalizan poco más de 400 habitantes.

En este sentido, el titular de Obras Públicas insistió en la necesidad de ayudar a los pueblos

pequeños de la región, "invirtiendo al máximo para evitar que haya una despoblación masiva de aquellas zonas con menos población de Castilla-La Mancha hacia los núcleos urbanos más desarrollados".

El acondicionamiento de la carretera Chillarón del Rey-La Puerta, con una longitud cercana a los 19 kilómetros, ha respetado el trazado antiguo, restaurando los impactos ambientales, y cuenta actualmente con una intensidad media de 339 vehículos diarios.

Por otra parte, Alejandro Gil

visitó la localidad de Sigüenza para conocer el proyecto de 24 viviendas de protección oficial que se construirán en virtud de una inversión superior a los 333 millones de pesetas que realizará la Consejería de Obras Públicas. De estas 24 viviendas, unifamiliares y en régimen de venta, 17 contarán con 3 dormitorios, 6 con 4 y 1 estará adaptada para discapacitados.

Además, el consejero inspeccionó los espacios urbanos en los que su departamento ha previsto una inversión superior a los 30 millones de pesetas.



"GRANDES TRANSFORMACIONES
EN CASTILLA LA MANCHA"

Toledo 14 de Noviembre de 2001

Lugar: El Cigarral de las Mercedes
Carretera de Piedrabuena nº 72
Toledo

CONFERENCIAS:

"La Transformación del Mundo: Terrorismo y Economía"

D. Luis de Guindos. Secretario Gral. de Política Económica y Defensa de la Competencia.
Ministerio de Economía

"Los Desafíos de la Transformación en las Organizaciones"

D. Jean Belda. Consejero Delegado Grupo Hunter.
D. Tomás Campo. Socio Grupo Hunter.

"De la Empresa Familiar a la Gestión Profesional sin perder los Orígenes"

D. Luis Serrano. Pte. de la Asociación de la Empresa Familiar de C-LM.
Co-Presidente de Campofrío.

"Tras la Gran Transformación Tecnológica"

D. Eusebio Batista Revilla. Dtor. Territorial de Madrid, C-LM y C-León de Telefónica de España.
D. Valentín González. Dtor. División Empresas Telefónica Móviles.

MESA REDONDA:

"Grandes Transformaciones en infraestructuras en Castilla la Mancha"

D. Julián Sánchez Pingarrón. Dtor. Gral. Economía y Presupuestos Junta C-LM.
D. Alejandro Gil. Consejero de Obras Públicas. Junta de Comunidades de C-LM.
D. Jesús Bárcenas. Pte. Confederación de Empresarios de C-LM.
D. Juan Antonio León Triviño. Pte. Consejo de Cámaras de Comercio de C-LM.

II JORNADAS DE ECONOMÍA Y EMPRESA DE C-LM

INSCRIPCIÓN GRATUITA PARA EMPRESARIOS DE LA REGIÓN

ENVIAR ESTE BOLETÍN POR FAX AL: 969 230 940 o 969 225 351

o por e-mail a: mateomateo@jet.es (antes del 31 de octubre de 2001)

NOMBRE:

EMPRESA:

CARGO:

TELEFONOS:

DIRECCIÓN:

CIUDAD:

C.P.:

E-MAIL:

ACTIVIDAD DE LA EMPRESA:

ORGANIZA:

Economía y Empresas
DE CASTILLA LA MANCHA

INFORMACIÓN:

MATEO:MATEO
COMUNICACION
Tel: 969 240 405

PATROCINA:

Telefonica

Telefonica

MoviStar

Entrevista

Juan Antonio Mata

Secretario de Comisiones Obreras en Castilla-La Mancha



El secretario regional de CC OO analiza en esta entrevista la necesidad de que el movimiento sindical se plantee como nuevo reto la flexibilidad, siempre desde la correcta regulación del mercado laboral, y realiza un análisis de los 25 años de Comisiones

'Asumimos que hay que hacer más flexible el mercado laboral'

Esther de Andrés
TOLEDO

- ¿A qué retos se enfrenta CC OO tras 25 años de existencia?

- Resaltar que la mayoría de hombre y mujeres de CC OO que organizamos el sindicato teníamos característica de que éramos jóvenes, en la generación de los 25 años, sin experiencia en organizar un sindicato pero con un compromiso social evidente, una rebelión contra la injusticia y falta de libertad y experiencia acumulada de 8 ó 10 años trabajando en empresas y teníamos conciencia de que necesitábamos un instrumento fuerte. Hoy, 25 años después ves una organización sólida que ha jugado un papel esencial en la construcción del estado democrático, más progresista.

El reto fundamental ahora es seguir consolidando el estado del bienestar, así como un sistema de pensiones insuficiente, consolidar una enseñanza pública de calidad para todos, una sanidad para todos y hacer que en el interior de las empresas los derechos de los trabajadores sean más amplios para construir riqueza, repartirla y contribuir al crecimiento.

No es fácil el reto en un momento en el que alguien puede estar pensando la estrategia de que es necesario debilitar el movimiento sindical, que sería un error. La independencia sindical es clave y desde ella hay que afrontar los retos de la nueva economía con todos los cambios que presenta el proceso productivo. Tenemos que intentar introducir un bloque de derechos para que la nueva economía no sea una selva porque observamos que detrás de la nueva economía hay una gran desregulación, que no flexibilidad, que está beneficiando a los que detentan los medios de producción.

- ¿Qué significan estos cambios?

- Creo que debe haber una combinación de la acción, intentando eliminar un tipo de rigideces utilizando mecanismos más flexibles, pero esto no tiene que significar una desregulación y un marco de impunidad total, que sería malo para el desarrollo de la economía y los mecanismos de competencia entre las empresas.

- ¿Cómo se pueden introducir sin que signifique la pérdida de derechos?

- Hay que introducir mecanismos de bolsas de horas que permitan adecuar la jornadas en momento punta de la producción y eso es regular y reforzar plantillas, pero regulado, sin significar que

cada día se trabajen unas horas. Nosotros estamos dispuestos a flexibilizar pero sin que se dé libertad absoluta al empresario en perjuicio del interés de los trabajadores.

A mí me preocupa que las propuestas del Gobierno y la patronal me preocupan porque van en la línea de conceder al empresario el poder individual en la empresa y hacer desaparecer el poder sindical, que lleva a la desregulación y la imposición y jugar a la baja en salarios y derechos.

- Pero parece que la situación actual apunta a que puede producirse un descenso de los derechos de los trabajadores.

- Hoy los trabajadores tienen más derechos que hace 20 años y mejor articulados, no es lo mismo aunque hay problema como el de la flexibilidad y la temporalidad que es uno de los temas insostenibles del mercado de trabajo porque redundan en decaimiento de los derechos.

Pero nuestra lucha va dando

sus frutos y estoy satisfecho de ver cómo en los dos últimos años en nuestra región, en el sector privado, la temporalidad se ha reducido en más de un 6 por ciento y en el sector público probablemente se reduzca en 10 puntos y eso es fruto de nuestro trabajo.

- ¿Existe alguna diferencia en Castilla-La Mancha?

- Primero nos movemos en la pequeña empresa y hace que nuestro trabajo sea diferente y nos obliga a adaptarnos en el tema de la flexibilidad. Pero curiosamente, somos la región con el mayor índice de afiliación sindical del país. CC OO tiene a 1 de cada 14 trabajadores, cuando en el resto del país es 1

de cada 7. El índice de participación en elecciones sindicales alcanza el 80 por ciento de las empresas frente al 72 por ciento nacional. Tenemos red sindical a los centros de trabajo y nos permite a CC OO tener el reconocimiento social que hoy tenemos. Esa firmeza ha permitido un gran respeto por parte de las instituciones, empezando por el Gobierno autónomo y las patronales regionales también entienden que tenemos que llegar al entendimiento y ha permitido que Castilla-La Mancha haya avanzado más que otras regiones, en un clima de claridad y firmeza frente a los abusos.

- Dada la paz social existente en la región, ¿podrían plantearse acuerdos aparte con Gobierno regional y patronal?

- Eso es más complejo, pero la propia negociación colectiva ha sido más dinámica, pero los problemas nacionales nos afectan y creo que sería nefasto para el movimiento sindical de nuestra región la reforma de la negociación colectiva y las relaciones laborales por las características de la pequeña empresa que tenemos. Y también me preocupa gravemente el que por aquello de que por tener la región un signo político distinto al Gobierno central, se nos pudiera pasar factura. en temas esenciales como en la Sanidad en la que ha habido un deterioro deliberado por parte de las instituciones.

- Uno de los problemas que han surgido al final de los 25 años ha sido la inmigración.

- Este es un fenómeno social de primera magnitud, lógico por otra parte, y necesario para la economía y creo que se está dando una solución mala por parte del Gobierno. Estoy de acuerdo con que debe haber mecanismos de control, pero no creo que el mecanismo sea permitir que sigan pasando

las pateras y que por nuestro país deambulen miles de trabajadores, que hay trabajadores que los necesitan pero que no pueden trabajar porque no tienen los papeles en regla. Nuestra región tiene el problema de que aparecen bloques de tensión muy importantes en épocas de recolección y en comarcas concretas, porque el campo necesita mano de obra pero no se puede hacer que el trabajador inmigrante esté de 8 de la mañana a 8 de la tarde en el tajo y de ocho de la tarde a ocho de la mañana desaparezca.

- ¿Puede que el movimiento sindical se enfrente a uno de los momentos más difíciles 25 años después?

- No creo que éste sea el momento más difícil porque lo fue más la Dictadura, creo que ahora es diferente y necesitamos mecanismos, instrumentos y actuaciones diferentes. Hay que preservar lo

“Somos conscientes de que hay que introducir mecanismos más flexibles, pero sin desregular y sin que esto sea la ley de la selva

“Los instrumentos de movilización se han revisado, pero no estar tanto en la calle no significa que bajemos la tensión

“Me preocupa que se imponga la reforma de la negociación colectiva porque tendría consecuencias nefastas para nuestra región

bueno que hemos conseguido estos 25 años en el estado del bienestar y respeto a trabajadores y movimientos sindicales y a la vez aceptar los retos relacionados con la flexibilidad. Yo no estoy de acuerdo en que digan que movimiento sindical está desprestigiado o no tiene fuerza, porque lo más evidente es que el Castilla-La Mancha, en los últimos 5 años, CC OO ha pasado de 36.000 cotizantes a 52.000 y de 7.800 delegados sindicales a 10.000. Quizás haya que plantearse que los instrumentos de movilización tienen que ser diferentes y hay que revisarlos y adaptarlos y quizás aquí se percibe que hay menos movilización, pero el movimiento sindical no sólo está hecho para estar en la calle, sino para lograr mejoras para los trabajadores y si se mejora sin convocar huelga, mucho mejor, pero eso no significa ni bajada de tensión ni falta de apoyo al movimiento sindical y los datos lo avalan.

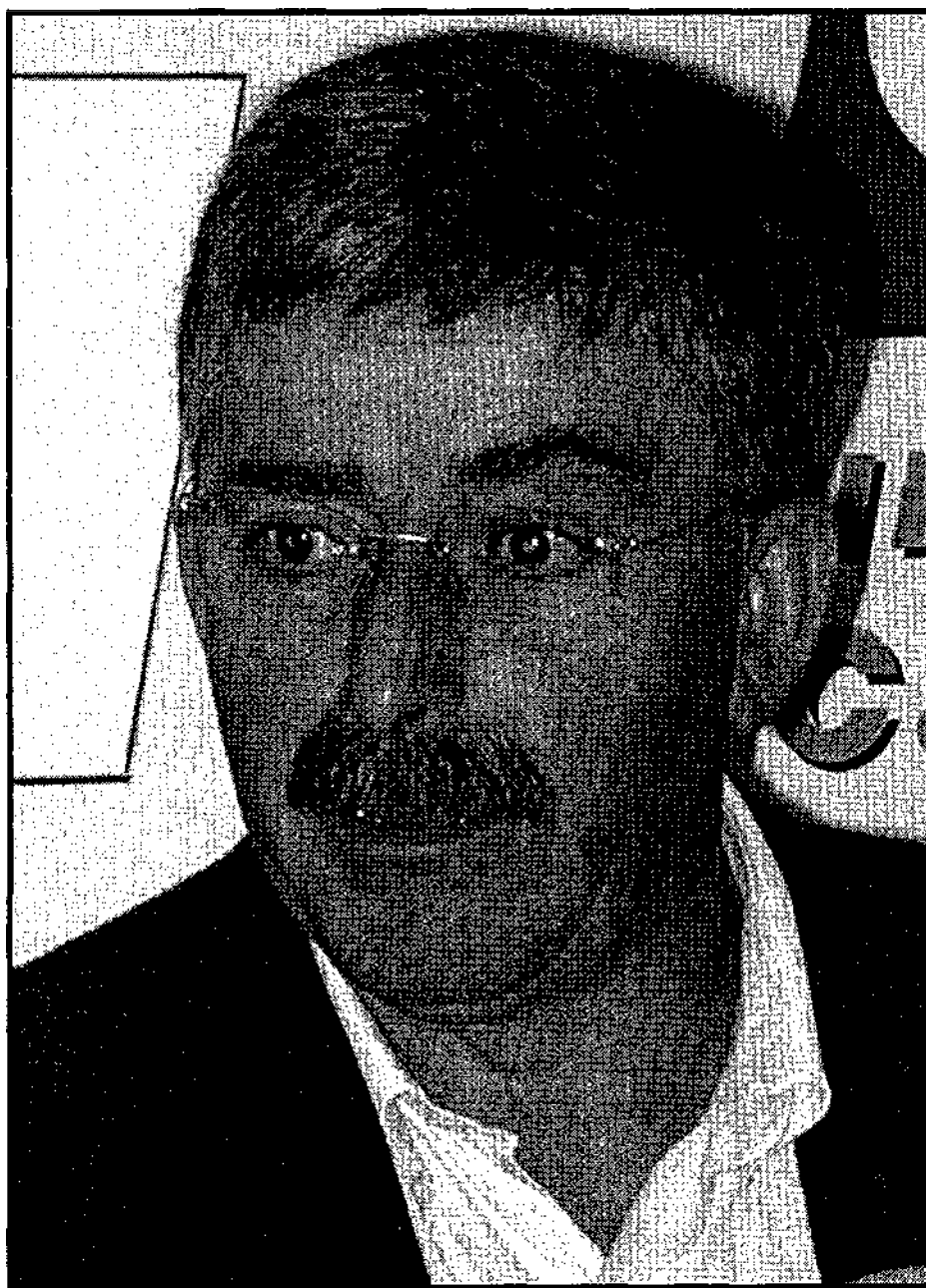

El secretario regional de CC OO en Castilla-La Mancha, Juan Antonio Mata.

ARCHIVO

II JORNADAS DE POLÍTICA MUNICIPAL NUEVOS RETOS PARA LOS SOCIALISTAS EN LOS AYUNTAMIENTOS DE LA PROVINCIA DE CUENCA

El Presidente del Gobierno Autónomo, José Bono, se acercaba ayer a nuestra ciudad para inaugurar las II Jornadas sobre Política Municipal que

la dirección política del partido socialista de Cuenca había organizado con el objetivo de analizar los retos con los que se encuentran, día a día, los

alcaldes y concejales en los Ayuntamientos de la Provincia. José Bono felicitó la labor de estos trabajadores y reconoció que tanto los

alcaldes como los concejales son el principio de cualquier proyecto político porque conocen mejor que nadie las necesidades de los ciudadanos

El Partido Socialista analiza su política municipal

Se trataron temas como la gestión urbanística o el cumplimiento de los programas electorales

EOT
CUENCA

El Presidente de la Junta de Comunidades de Castilla-La Mancha, José Bono, y el Diputado Nacional del PSOE, Máximo Díaz Cano, acudían a la inauguración de las II Jornadas de Política Municipal para Alcaldes y Concejales socialistas, que se celebraron durante todo el día de ayer en el Campus Universitario de Cuenca.

Ambas personalidades aprovecharon la ocasión para realizar un pequeño balance de los dos últimos años de gobierno socialista, y para alentar a todos los presentes a que no se apartaran de esta línea política de gestión, en lo que queda de legislatura.

En su discurso inaugural, Máximo Díaz Cano, recordó la importancia de las políticas activas, y lo fundamental de tener unos valores claros sobre los que apoyarlas. En el caso del PSOE, estos principios son "la Libertad, la Igualdad y la Solidaridad".

Con respecto al último de estos valores, el diputado nacional puntualizó que al hablar de fraternidad se estaba refiriendo no a "irradiar un amor abstracto hacia la humanidad", sino a que la verdadera solidaridad "surge cuando las personas trabajan juntas por objetivos comunes".



José Bono, junto a Máximo Díaz Cano en la Inauguración de las II Jornadas de Política Municipal.

Insistía, además, en la necesidad de "hacer de la solidaridad un planteamiento permanente en nuestra acción política".

Por otro lado, José Bono quiso también agradecer y elogiar la labor fundamental que los concejales y alcaldes del partido socialista están desarrollando en los Ayuntamientos de la provincia de Cuenca. "Los concejales, las concejalas, los alcaldes y las alcaldesas sois el cimiento de cualquier proyecto político", afirmó, para continuar reconociendo que "el partido socialista pudo ganar las elecciones en 1982 porque previamente había ganado las elec-

• "Los concejales, las concejalas, los alcaldes y las alcaldesas sois el cimiento de cualquier proyecto político"

ciones municipales".

El presidente de la Junta de Comunidades de Castilla-La Mancha se mostró muy orgulloso de lo conseguido en los 18 años que lleva a cargo del Gobierno Autónomo, y quiso compartir con los presentes las dos motivaciones fundamentales que le animan a seguir trabajando día a día

• "Hemos sabido defender mejor los intereses de los ciudadanos que los de nuestro propio partido"

por todos los castellanomanchegos: el valor de la solidaridad, y la cercanía y afecto que siente por parte de los ciudadanos de esta tierra.

Afirmó que el éxito de la política socialista es que "hemos sabido y querido defender mejor los intereses de los ciudadanos que los de nuestro propio partido, y

esto tiene una repercusión importante, como por ejemplo, que se haya producido un descenso en el paro de 33.000 personas en lo que llevamos de legislatura o que el trazado del AVE pase por Cuenca y Albacete".

A través de este encuentro político, el partido pretendía analizar los retos con los que se encuentran los socialistas en los Ayuntamientos de la Provincia de Cuenca. Temas como La gestión Urbanística, el cumplimiento de los programas electorales, o la actuación política que deben desarrollar los socialistas desde el gobierno, y también, desde la

DEBATE

Acusan al PP de hacer una política virtual

CUENCA

El Presidente de la Junta de Comunidades de Castilla-La Mancha, José Bono, y el Diputado Nacional del PSOE, Máximo Díaz Cano, acusaban ayer al Partido Popular de estar realizando una "Política Virtual".

"Mientras nosotros nos hemos reunido hoy aquí para tratar temas de política municipal, ellos dedican la jornada a discutir y a estudiar técnicas de comunicación política, de marketing", indicaba Máximo Díaz Cano, quien insistía en que ésta es una de las principales diferencias entre los dos partidos.

José Bono, reforzaba esta idea afirmando que "por muchas técnicas de comunicación política que se estudien, hay cosas que no se pueden vender", y que el partido al que él representa se fundó para "hacer más justa la sociedad".



Por 1.674.000 ptas*
muy pronto todo el mundo
querrá tener un Mitsubishi Colt.

Parece que fue ayer cuando lo seguías con la mirada al atravesar la calle. Y ahora, tras caer en la tentación, ya disfrutas de tu Colt. Pero te gusta tanto, que un día te planteas: ¿Tendré bastante con uno? Mitsubishi Colt: Equipamiento de serie: airbag del conductor, dirección asistida, cierre centralizado, elevapneumáticos con sistema antiatrapamiento, 3 años de garantía sin límite de kilometraje. Asistencia 24h. en toda Europa.

*Precio recomendado de la versión 1.3 para Península y Baleares. I.V.A. 4,1% y Plan Prever incluidos.

TALLERES SÁNCHEZ, 2. Pol. Los Palancares, Parcela 2. CUENCA. Tel. 969 22 25 14.



EUROPA SEGÚN MIGUEL MOLTÓ, DIRECTOR DE LA REPRESENTACIÓN DE LA CE EN ESPAÑA

"Las ayudas de la UE para C-LM son seguras hasta 2006"

El futuro de Castilla-La Mancha como región "objetivo 1" sí que puede variar por el efecto estadístico tras la ampliación de la Unión Europea

JSG
CUENCA

Miguel Moltó, catedrático de Economía y director de la Representación en España de la Comisión Europea, mantuvo ayer un contacto con los medios de comunicación para hablar, entre otros temas, de las expectativas de cambio que se abren para casti-

lla-La Mancha con la ampliación de la Unión Europea, la sanción del lino, o la presidencia española.

Asesor en su día del consejero de Economía de la Junta, Moltó trabajó en la preparación de nuestra región a la inminente entrada de España en la UE, con la elaboración del primer Plan Re-

gional de Desarrollo, y desde entonces, estima que "Castilla-La Mancha ha progresado bastante", hasta el punto de acercarse a ese 75% del PIB medio de la Unión Europea que divide a las regiones desfavorecidas, las "objetivo 1" de las más desarrolladas.

Esta situación relativa de nues-



CENTRO DE INFORMACIÓN DE LA UNIÓN EUROPEA

Miguel Moltó, director de la Representación de la Comisión Europea.

tra región en el global europeo parece estar "en peligro", en lo que a recepción de ayudas se refiere, con el horizonte de la ampliación de la Unión Europea, que engloba actualmente a 15 países, y que espera ampliarse a 25 en los próximos años.

Moltó entiende que "las ayudas están aseguradas hasta el 2006", que es el período presupuestario en curso, entre otras cosas, porque si en un principio estaba prevista la ampliación para el 2002, ésta se retrasa hasta 2004, por lo que los fondos previstos para las regiones de los primeros países se pueden emplear en las ayudas previstas para las actuales regiones desfavorecidas.

Ampliación

Aún así, la ampliación puede traer consecuencias para la calificación de Castilla-La Mancha, ya que el efecto estadístico podría disminuir el PIB medio de la UE, y por tanto nuestro porcentaje resultar por encima del 75%.

En este sentido, el director de la Representación de la Comisión Europea en España recuerda la frase defendida por el presidente Aznar en recientes rondas de negociación: "un país, una región, no puede acostarse pobre y levantarse rica", por lo que el período de negociación que se abre con los países terceros, bajo presidencia española, va a ser determinante: "España es parte interesada -nos explica-, y por eso, su actuación va a ser mirada con lupa; hay que tener en cuenta que durante la presidencia española, se deben cerrar la PAC, los fondos de cohesión y el presupuesto comunitario".

Por ello, de cara al futuro, es importante saber si Castilla-La Mancha va a mantener sus baremos, para lo cual, se ha abierto un período de reflexión, y existe el acuerdo comunitario de estudiar medidas que impidan un cambio radical; aún así, Miguel Moltó cree que la política de pretender mantenerse por debajo del 75% para gestionar ayudas no es lógica:

- Hay comunidades, como es el caso de Valencia, que están a punto de perder su calificación de objetivo 1. En esta situación, cualquier presidente debería estar orgulloso, y hacer valer la idea de que se ha dejado de ser una región pobre, que se han hecho bien las cosas, y ahora se es una región rica.

El lino

Respecto a la petición de devolución de las ayudas al lino efectuada a nuestro país por la Comisión Europea, Moltó afirma que "es un mecanismo establecido, y que se ha utilizado otras veces. Lo importante para la Comisión es que cuando ocurre algo así, deben ponerse los medios para que no vuelva a suceder".

Sin embargo, avisa que en la Unión, "es muy importante el prestigio y la credibilidad; es algo muy difícil de conseguir, y muy fácil de perder. Es más, una vez perdido, puede ser muy difícil de recuperar...".

En cuanto a la devolución en sí, entiende que existen muchos mecanismos, al igual que cuando se sobrepasan las producciones estipuladas y hay sanciones... se puede deducir de otras partidas.

Crisis internacional

La crisis económica desatada a raíz del 11 de septiembre ha hecho despertar, igualmente, temores acerca de la garantía financiera para las ayudas establecidas desde la UE.

Moltó entiende que la crisis viene de antes del 11 de septiembre, y que "aunque bajen los tipos de interés, el empresario se mueve más por expectativas de beneficio que por coste de la inversión".

Respecto a la Unión Europea, afirma que el presupuesto no llega al 1'27 del PIB de cada país miembro, "por lo que no se esperan quebrantos presupuestarios", aunque reconoce que puede influir en la dinámica de negociación entre países donantes netos y países receptores, como el nuestro.

DIAS DE ENSUEÑO EN CITROËN



No es un sueño. Es una oportunidad real.



CITROËN C-15
350.000 + 80.000 PTAS.
PTAS. DE AHORRO * PLAN PREVER

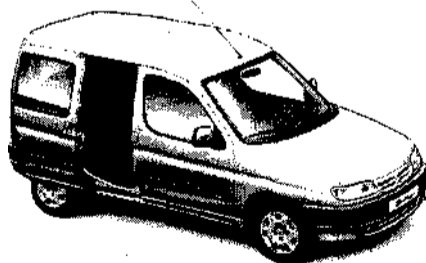

CITROËN BERLINGO
350.000 + 80.000 PTAS.
PTAS. DE AHORRO * PLAN PREVER

Un auténtico sueño al alcance de su mano. Porque ahora la gama Citroën se pone de lo más irresistible. Celebre ahora con nosotros que Citroën es líder del mercado en Diesel y Xsara es número uno en ventas con unos precios de ensueño. Pregunte en su concesionario, ya puede empezar a soñar.

www.citroen.es

CITROËN

*Ahorro respecto a PVP, ambos recomendados, con IVA incluido. No acumulable PVP recomendado (con ahorro incluido) desde Berlingo 1.4i Turgo. 1.953.955 ptas, C15 1.9 D Top 1.467.767 ptas. Validos hasta fin de mes, para venta de stock en Península y Baleares en los puntos de venta que participan en la operación. Modelos sustruidos: C15 RD 10P y Berlingo 1.9 D SX Lcd. Datos márcas, acciones fuente DGT, acumulada agosto 2001. Información Citroën 902 44 55 66.

NOTE IMAGINAS LO QUE CITROËN PUEDE HACER POR TI

JUCAR AUTOMOCIÓN, S.A. Carretera de Alcázar, km. 2,5 CUENCA
Tfno: 969 22 10 70 y 969 22 11 80
www.jucarsacitroen.es

CITROËN



**ALGO ESTÁ OCURRIENDO
EN EL KM. 1 DE LA CARRETERA DE MADRID...**

Salud Plantas Medicinales



En la actualidad somos testigos del boom que la medicina natural está experimentando. Los expertos aseguran que el mal uso de los medicamentos de síntesis es uno de los factores desencadenantes

Los farmacéuticos piden más control sobre la medicina natural

PLANTAS MEDICINALES No son ni una alternativa, ni un complemento a los fármacos de síntesis

FÁRMACOS El farmacéutico es el único profesional que puede dar consejos sobre el medicamento



Concepción Navarro Moll, experta en medicina natural.

EOT
CUENCA

Después de casi un siglo de ausencia, la medicina natural está recuperando importancia. Varios factores han contribuido a este nuevo boom, que pretende sustituir los medicamentos de laboratorio por las plantas medicinales. Para Concepción Navarro Moll, Catedrática de Farmacología en la Universidad de Granada y experta en Medicina Natural, la explicación reside en que "Por un lado, existe un porcentaje importante de la sociedad que quiere tomar siempre cosas naturales, tanto en lo relativo a la alimentación, como en lo relativo a los medicamentos. A esto se suma la mala administración, el exceso en las dosis, que se ha realizado en muchas ocasiones con los medicamentos de síntesis, y que ha provocado que se piense que éstos tienen efectos más negativos".

Todo ello ha contribuido a aumentar la demanda de otro tipo de remedios de origen natural, que se dispensan, sin ningún control específico, en supermercados y herbolarios.

En torno a este nuevo concepto de lo natural y de lo sano, se han creado muchos mitos erróneos, y es que, tal y como nos confirmaba esta Catedrática, "hay mucha desinformación al respecto". "Por ejemplo - continuaba Concepción Navarro - se ha pensado equivocadamente que las plantas medicinales al ser de origen natural no tienen ningún tipo de efecto secundario, ni ningún problema de toxicidad, etc. lo cual es totalmente falso, porque todo tiene su lado positivo, y su lado negativo."

Lo primero a determinar para paliar este déficit informativo es establecer claramente que entendemos por "plantas medicinales", y cuáles son los beneficios farmacológicos y médicos que podemos obtener de ellas.

Según la Organización Mun-

dial de la Salud (OMS), plantas medicinales "son todas las especies vegetales que tienen una actividad farmacológica que posibilita una aplicación terapéutica".

Para esta experta en Medicina Natural, El *Gilgo Biloba*, una de las especies más antiguas y más estudiadas por los científicos, se adapta perfectamente a esta definición. De hecho, en la actualidad, el *Gilgo* abre una puerta de esperanza para los enfermos de Alzheimer. Los amplios ensayos clínicos que se han venido desarrollando, han descubierto que la utilización terapéutica de esta especie retrasa significativamente la aparición de esta enfermedad, un dato importantísimo si tenemos en cuenta, tal y como nos confirmaba la Catedrática, que "para el 2010 se espera que una

de cada tres familias tenga un enfermo de Alzheimer en su casa". La combinación de sus principios activos, los *Flabonoides* y los *derivados Hiperténicos*, son los responsables del ralentizamiento en la aparición de la sintomatología, ya que tienen una actividad antioxidante muy marcada.

Otra de las "plantas estrella", es la Valeriana. También ha sido muy estudiada por la farmacología, y "se puede recomendar siempre bajo formas farmacéuticas, por ejemplo en cápsulas, que eviten el aroma desagradable que desprende". Es un medicamento indicado sobre todo para corregir las alteraciones leves del sueño, y tiene una ventaja fundamental sobre otros fármacos, y es que "se puede administrar con toda tranquilidad a todas

las edades, desde la infancia hasta la senectud".

Para Concepción Navarro, el debate sobre la medicina natural como alternativa a la medicina de farmacia es un absurdo. Entre otras cosas porque desde siempre se han estado utilizando las propiedades curativas de las plantas medicinales, y aún hoy "en lugares como centroamérica o suramérica, que no tienen los conocimientos y los medios adecuados para generar medicamentos de laboratorio, hay toda una tradición muy importante con respecto a la utilización de la medicina natural".

En este sentido es importantísimo recordar las recomendaciones de la Organización Mundial de la Salud, para que aprovechemos todos los medios que tenga-

mos a nuestro alcance "con objeto de garantizar el bienestar de la sociedad mundial".

Lo importante por lo tanto, para esta Catedrática, es "no tener en cuenta cual es el origen del remedio, si el laboratorio o el medio natural, sino la calidad, la seguridad y la eficacia que tenga".

El objetivo fundamental, y el reto para la farmacia de hoy en día es poder dispensar medicamentos efectivos dependiendo de la patología del paciente, independientemente del origen de éstos, "hay que mirar por el bien del enfermo. En algunos casos será, por tanto, más beneficioso dispensar plantas medicinales, pero en otros, se obtendrá mejor resultado con un tratamiento a base de fármacos".

Ante esto habría que recono-

PLANTAS Y ACCIONES TERAPÉUTICAS

Medicina Natural para todas las dolencias

Ajenjo Anual (*Artemisia Annua*). Arbusto anual de tamaño entre pequeño y mediano, con hojas de aroma dulce parecidas a las del helecho, y pequeñas flores verde-amarillas.

Uso medicinal: Las semillas se usan para tratar los sudores nocturnos y la indigestión. Comercialmente, el árbol se usa como fuente de medicamentos contra un tipo de malaria o paludismo resistente a la quinina y a la cloroquina. Para tratar los resfriados, la gripe y la diarrea, se hace un té medicinal con las hojas antes de que florezca.

Aji de Cayena (*Capsicum Frutescens*) Variedad de chile o pimiento largo y conico con el cual se hace una pimienta muy picante.

Uso medicinal: La pimienta se usa para tratar la acidez en la digestión y como un agente tópico antiinflamatorio.

Alcachofa (*Cynara Scolymus*) Planta alta, compuesta, parecida al cardo y nativa del Mediterráneo. Sus bracteas escamosas y el receptáculo de la flor sin desarrollar se comen como vegetales.

Uso medicinal: Para combatir el colesterol alto; como diuretico.

Ajo (*Allium Sativum*) Planta de la familia de las amarilil que produce el bulbo de sabor fuerte.

Uso medicinal: Como anticoagulante, ya que activa las plaquetas. También es antioxidante, pues impide el desarrollo de los radicales libres que causan el envejecimiento y las enfermedades. Se usa comúnmente como expectorante y para evitar los resfriados.

Arandano [cranberry] (*Vaccinium Macrocarpon*) Arbusto firme, siempre verde, de la familia de los brezcos comunes, que produce una baya roja comestible.

Uso medicinal: Tradicionalmente usado para fortalecer el sistema respiratorio, ahora se aplica en el tratamiento de los problemas renales tales como la cistitis, las piedras del riñón y la prostatitis.

Arroz (*Oryza sativa*) Semilla o grano feculento producido por un tipo de hierba anual que se da en los pantanos.

Uso medicinal: Algunas variedades de arroz silvestre, ingeridas o cocinadas, ayudan a evitar el cáncer intestinal.

Avena (*Avena Sativa*) Gramínea cultivada por sus semillas comestibles.

Uso medicinal: Como cereal, evita el estreñimiento al agregar fibra a la dieta. También impide el desarrollo de la arteriosclerosis.

Batata o boniato silvestre (*Dioscorea Villosa*) Una parra trepadora perenne con tallos lisos y hojas alternas acorazonadas.

Uso medicinal: Para la fabricación de muchos esteroides, incluida la progesterona. También para tratar el asma, la artritis y los eczemas.

Belcho, canadillo (*Ephedra Sinica*) Planta asiática, también llamada ma-huang, de la familia de las cola de caballo, que tienen tallos huecos y hojas escamadas.

Uso medicinal: En Occidente, como broncodilatador y estimulante del sistema nervioso central. En el Lejano Oriente, primordialmente como una preparación antiásmatica.

Brocoli (*Brassica oleracea*) Planta de la familia de las crucíferas que tiene brotes tiernos de color verdoso.

Uso medicinal: Como vegetal crucífero, tiene propiedades anticancerígenas incluso cuando es cocinado. Es muy eficaz como preventivo del cáncer cervical y colorrectal, así como para los efectos de la radiación.

de esta nueva moda, que busca en las plantas medicinales una alternativa terapéutica a las dolencias. La Organización Mundial de la Salud (OMS) se muestra receptiva ante estas nuevas soluciones,

pero insiste en la necesidad de que sean los propios farmacéuticos quienes controlen y dispensen estos medicamentos, insistiendo en que lo más importante es la eficacia y no el origen de éstos



J. ROMERO

Algunas plantas medicinales con sus correspondientes funciones terapéuticas.

cer que la medicina natural no es ni una alternativa, ni un complemento.

Eso sí, para esta entendida en la materia, lo fundamental es "centrar y corregir" este boom, para evitar que se "hable de medicamentos milagro". Hay que

garantizar que "todo lo que se pueda encontrar en la actualidad dentro del mercado terapéutico y que proceda de las plantas medicinales, tenga la calidad, la seguridad y la eficacia que tienen cualquier otro tipo de medicamentos".

Para garantizar dicha seguridad es fundamental que "al frente del establecimiento que sea, farmacias o herbolarios, se encuentre un especialista, un farmacéutico. Y que sea él quien esté dispensando, que no vendiendo, el medicamento. Parte de la

premisa de que las plantas medicinales son también Medicamentos. Hoy por hoy, según la OMS, el único especialista en medicamentos, y el único que puede dar a un paciente consejos sobre éstos, es el farmacéutico", afirma Concepción Navarro.

MEDICINA

se recetan más medicamentos de síntesis, que naturales

EOT
CUENCA

Concepción Navarro Moll afirma que "En estos momentos los médicos no se encuentran preparados para recetar medicamentos elaborados con plantas medicinales". El motivo según esta experta en medicina natural, "es la falta de formación que tienen a este respecto. Desde hace más de un siglo los planes de estudio de las universidades de medicina de todo el país no han contemplado la existencia de la medicina natural." Y es que, asegura Concepción Navarro, "al médico lo que realmente le interesa es que su paciente reaccione positivamente al tratamiento que se le impone. Le da igual el medicamento que se utilice siempre que haya sido estudiado y probado en un laboratorio farmacológico".

MoviStar Plus

Programa de puntos

¿Sabe cuántos puntos tiene acumulados?

Consiga un móvil nuevo con el Programa de Puntos de MoviStar Plus*

* Condiciones según Catálogo Programa Puntos MoviStar Plus

Hnos. Becerril, 30 • 16004 CUENCA

Delegaciones: C/ Ramón y Cajal, 57
16004 CUENCA
C/ San Antonio, 6
02001 ALBACETE

Con el Programa de Puntos de MoviStar Plus, Vd. acumula puntos cada mes. ¿Sabía que puede canjearlos en Comercial Telefónica de Castilla la Mancha por un móvil nuevo? Venga y elija el terminal que más se ajuste a sus necesidades.

Distribuidor Oficial

Telefonica
MoviStar

Atención al Cliente:
902 16 00 33

Comercial
telefónica
de Castilla la Mancha, S.L.

GRUPO **Unitec**

ASOCIACIONES DE VECINOS LOS MÁS PEQUEÑOS DEL BARRIO DISFRUTARON DE LOS CUENTACUENTOS Y DEL CHOCOLATE

El Día del Vecino pretende ser un lugar de encuentro para todos

EOT
CUENCA

Los más pequeños del barrio han respondido positivamente a la celebración del IX Día del Vecino.

A partir de las cuatro de la tarde de ayer se dieron cita en el Club Serranía para participar de una serie de actividades infantiles coordinadas por la Asociación Utopía, entre las que destacaron los cuentacuentos y la gran merienda. Una Chocolatada que los niños conqueses alternaron con juegos, regalos, diversión y múltiples sorpresas.

Pero no sólo ellos disfrutaron de este día. Sus padres participaban, también, en un campeonato de Mus, y por la noche en una cena-espectáculo, amenizada por la solista Eva M^a, quien deleitó al público asistente con un extenso repertorio de Canción tradicional española.

El Día del vecino, iniciativa promovida y organizada por la Federación de Asociaciones de Vecinos de Cuenca (FAVECU), pretendía ser un día de fiesta, de encuentro y esparcimiento para todos los vecinos de Cuenca capital, pedanías y pueblos. Objetivo que sólo se logró parcialmente, debido a la latente falta de interés demostrada por el conjunto de Asociaciones de Vecinos, quienes no acudieron a una de las citas más importantes: el análisis, explicación y debate del proyecto de la nueva Ley de Asociaciones.

Y es que, tal y como confirmó el Presidente de la Federación, Luis Miguel González, hace unos días a este mismo periódico, el movimiento vecinal en Cuenca tiende a desaparecer, y aunque desde la Asociación se están llevando a cabo constantemente proyectos para reimpulsar la actividad de éste, los vecinos no están respondiendo al nivel que debieran.



Cuentacuentos, juegos, sorpresas y gran chocolatada en la Celebración del IX Día del Vecino.



REGISTRO CIVIL

5 nacimientos, 17 defunciones y 10 nuevas parejas

EL DÍA
CUENCA

NACIMIENTOS

- Raúl Martínez Chana.
- Alejandro González Romero.
- Rodrigo Zabala Vieco.
- Alejandra Gutiérrez Alonso.
- Lidia Vara López.

MATRIMONIOS

- Agustín Moya Villalba y Milagros Cano Sáiz.
- Crescencio Rodríguez Montoya y Flora Sanz Cámara.
- Antonio Caro Gallardo y Ana-Isabel Escobar Martos.
- José Luis Serrano Santor y María del Carmen Páez Resino.
- Lorenzo Manuel Redondo Molera y Sara de la Torre de la Vega.
- Máximo González Molina y Encarnación Gómez Sáiz.
- Ángel Gabriel Seguí Muñoz y Ana Isabel Guijarro Sáiz.
- Alberto Escribano García y Yolanda Ballesteros López.
- Alejandro Hernández Gómez y Eva Cristina Bautista García.
- Luis Miguel Castellanos Serrano y M^a de la Inmaculada Rodríguez Hurtado.

DEFUNCIONES

- Josefa Mateo Zaira (06-02-1905).
- Victoria Teresa García de las Torres (23-05-1918).
- Ángela Canales Díaz (30-09-1924).
- Germán Ocaña Parra (19-01-1915).
- Antonio Bustamante Santiago (11-08-1949).
- Antonio Jarabo Jarabo (14-03-1940).
- Francisca Serna Moya (01-04-1913).
- Gregorio del Pozo Álvarez (09-05-1914).
- Matilde Cortijo Paños (09-06-1916).
- Eusebia Ruiz de Azúa Pehaut (05-03-1918).
- Venancia Garrote Huerta (13-10-1919).
- Juan Ángel López Moya (31-01-1916).
- María Luisa Moreno Niñota (21-06-1912).
- Beatriz Torralba González (29-07-1905).
- Amalia López Madero (07-08-1914).
- Gabino Virgilio Arguisuelas González (19-02-1922).

SANIDAD DEBIDO A LAS OBRAS DEL VIRGEN DE LA LUZ

Traslado temporal del servicio de Urgencias

EL DÍA
CUENCA

Hoy sábado se completará el traslado temporal del servicio de Urgencias del Hospital Virgen de la Luz de Cuenca al sótano 1 del Complejo Hospitalario, debido al comienzo de las obras de ampliación de Urgencias que se prolongarán durante seis meses y que supondrán un aumento de 400 metros cuadrados. Tras ellas, el servicio pasará a tener 1.063, frente a los 660 metros cuadrados de superficie actuales.

Las futuras urgencias pasarán de ocho a diez boxes de adultos, tendrán cuatro de pe-

diatría, 15 camas de observación, dos salas de reanimación cardiopulmonar y salas de cura y traumatología. La reforma más importante será la de la sala de espera que tendrá, en 68 metros cuadrados, despachos de información para los pacientes y familiares, aseos, televisión y una zona más amplia de admisión.

El espacio habilitado para la atención de las urgencias tendrá 495 metros cuadrados, y el número de puestos de adultos entre boxes y sala de observación se reducirá en tres, mientras que el resto de servicios no sufrirá ninguna alteración.

FAEC

Federación de Asociaciones
de Empresarios Conqueses

LA FAEC, ORGANIZA TALLERES INFORMATIVOS EN MATERIA DE EURO

DIRIGIDO A EMPRESARIOS Y COMERCIANTES

SE EXPLICAN LOS ASPECTOS MÁS IMPORTANTES QUE VAN A VERSE AFECTADOS POR LA ENTRADA EN VIGOR DEL EURO

TALLER EN HORCAJO DE SANTIAGO

DÍA DE CELEBRACIÓN: 29-10-01

HORA: 16:00

LUGAR DE CELEBRACIÓN: CASA DE CULTURA

Junta de Comunidades de
Castilla-La Mancha
CONSEJERÍA DE SANIDAD Y CONSUMO

TALLER EN OSA DE LA VEGA

DÍA DE CELEBRACIÓN: 30-10-01

HORA: 19:30

LUGAR: CASA DE CULTURA

GAMA RAV4 1.8 125 CV - 2.0 150 CV - D4-D 2.0 116 CV

TOYOTA

Arte moderno

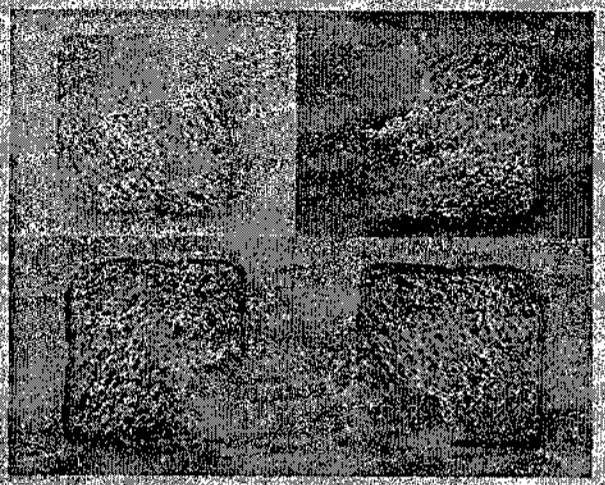

J. TUNNEN



R. BERTÉLING

Diesel moderno

NUEVO RAV4 D4-D COMMON RAIL 16v. Las mejores obras de arte son las que rompen moldes, las que se adelantan a su tiempo y cambian nuestra forma de pensar. Como el nuevo Toyota RAV4 D4-D: inyección directa, common-rail, 16 válvulas, tracción 4x4 permanente y el más completo equipamiento. Sin duda, el RAV4 D4-D es una auténtica obra de arte que debería estar expuesta. Aunque, ¿hay alguien capaz de encerrarlo en un museo?

Garantía 3 AÑOS
o 100.000 Km.

www.toyota.es

Ven a probarlo a:

J.S.C. RUTAUTO, S.L. Concesionario Oficial para Cuenca y Provincia.
Avda. Cruz Roja, s/n - CUENCA. Tfno: 969 24 12 13 - Fax: 969 24 12 09. E-mail: rutauto@hotmail.com

SEGUROS TRAS LA CONFUSIÓN CREADA TRAS UN FALLO DEL SUPREMO

El seguro obligatorio no cubre al conductor del vehículo

EL DÍA
CUENCA

Ante la aparición en los medios de comunicación de una sentencia del Tribunal Supremo que, según la interpretación de éstos, avalaría la obligatoriedad de indemnizar a los familiares de una víctima de accidente de tráfico aun siendo ésta el conductor culpable del siniestro, la Comisión Técnica de Seguros de Automóviles de UNESPA ha querido aclarar este fallo del Alto Tribunal.

En su opinión se confunde el rechazo de una causa y el fondo de la cuestión juzgada, y que lo que realmente dice el Tribunal Supremo (TS) es lo contrario, que el criterio utilizado por la Audiencia de Cuenca no es el correcto.

Para ello, la patronal argumenta en primer lugar, que el Tribunal Supremo desestima que, pretendía la aseguradora apelante, la Audiencia haya emitido una sentencia injustificable desde el punto de vista del Derecho. Pero lo hace matizando que, en el momento de producirse esa sentencia, existían criterios judiciales diferentes en torno a la indemnización de los familiares de este tipo víctimas de tráfico; discrepancias sobre las que, según dice el Tribunal Supremo, "ha venido a traer más claridad el Reglamento sobre Responsabilidad Civil y Seguro".

Este Reglamento, resalta, el comunicado de UNESPA, excluye de la cobertura del seguro obligatorio del automóvil todos los daños y perjuicios causados por lesiones o fallecimiento del conductor del vehí-



El Seguro Obligatorio de Automóviles no cubre el riesgo del conductor.

culo causante del siniestro.

En segundo lugar, la patronal añade, citando textualmente el fallo del Tribunal Supremo, que "el criterio interpretativo mantenido por la Audiencia provincial (la obligatoriedad de indemnizar) que dio lugar a la demanda de error judicial no se corresponde con el general mantenido, aunque ocasionalmente se haya mantenido por algunos Tribunales Provinciales, ni resulta el más correcto".

Por todo ello, UNESPA sigue reiterando que el seguro obligatorio del automóvil cubre a todas las personas implicadas en un accidente de circulación menos una, el conductor causante o culpable del accidente.

RELIGIÓN CON ESPECIAL ATENCIÓN A LOS MATRIMONIOS

II encuentro Diocesano de las Familias

EL DÍA
CUENCA

La Delegación Diocesana de Familia y Vida celebra hoy domingo día 28 de octubre el II Encuentro Diocesano de Familias, bajo el lema "La Familia, portadora de la Nueva Buena del Evangelio".

Como el año pasado, el lugar que se ha elegido para desarrollar el Encuentro ha sido el Colegio de La Sagrada Familia de Cuenca.

Este año el Encuentro de las Familias tiene una especial relevancia, ya que el Plan Pastoral Diocesano diseñado para el año 2002 tendrá como centro de atención prioritaria la atención pastoral de los matrimo-

nios y las familias en todas las parroquias de la Diócesis.

Por todo ello, las conclusiones y proyectos que se deriven de este Encuentro de reflexión serán muy útiles en orden a revitalizar esta institución fundamental de toda sociedad.

El Encuentro comenzará a las diez y media de la mañana con un acto de bienvenida, seguido de una oración, para dar paso a la conferencia impartida por Virginia Cagigal de Gregorio, Psicóloga y profesora de la Universidad Pontificia de Comillas.

La Jornada terminará a las 17:45 horas con una bendición solemne para los novios y las familias presentes.

CORREOS

Homenaje a los funcionarios jubilados de Cuenca

EL DÍA
CUENCA

Hoy domingo 28 de octubre se celebra en Cuenca una comida de hermandad como homenaje a los funcionarios jubilados de correos en la provincia este año, un total de 12.

Para ello, Correos invitará al personal Jubilado y a sus esposas/os a un almuerzo en un céntrico restaurante de la capital.

La Comida estará presidida por la Jefa Provincial de Correos de Cuenca, Ana María Martínez Coronado, la cual dirigirá a los asistentes un breve discurso de agradecimiento por el esfuerzo y la dedicación demostrada a lo largo de su trayectoria profesional.

Así mismo, se hará entrega a cada Jubilado de un obsequio como recuerdo de este día.

ÚLTIMA HORA

Suspendida la Actuación Infantil en el Teatro-Auditorio

EL DÍA
CUENCA

La representación Infantil prevista para ayer Sábado en el Teatro - Auditorio, para las cinco de la tarde, tuvo que ser suspendida por causas de fuerza mayor, tal y como indicaron las autoridades competentes.

El importe de las localidades adquiridas a través de la televenta se hará de forma automática con una devolución en cuenta, y el importe de las compradas en metálico se hará en horario de taquilla en el propio Teatro-Auditorio.

MARÍA ELISA DE DIEGO

Especialista

LOGOPEDIA - FONIATRÍA

* RETRASOS DEL LENGUAJE
* DISLALIASCONSULTA:
Lunes y Viernes* DISLEXIAS
* DISFONIAS

C/ Fray Luis de León, 6 - 1ª A - CUENCA - Tfno: 969 22 41 20 - Móvil: 626 24 64 72

Ahora, con subida de adrenalina de serie desde 2.490.000 Ptas.*

NEON

Velocidad, fuerza, potencia... Con la gama Neon algunas palabras tienen más sentido. Cuando conduces el Neon 2.0 133 CV y el nuevo Neon 1.6 115 CV esas palabras provocan sensaciones, sentimientos que hasta ahora no has conocido. La gama Neon cambiará definitivamente tu forma de viajar. ¿Estás preparado?

www.chrysler-jeep.es

118 puntos de venta oficiales Chrysler-Jeep en España. Para más información, llame al 902 352 352. Chrysler-Jeep Iberia es el importador autorizado para distribuir los productos Chrysler y Jeep en España. *Oferta válida para Península y Baleares. Precio en euros: 14.966,2.

CHRYSLER
NEON

AUTOBERMOYA, S.A. C/ Cónete, s/n. 16004 CUENCA. Tel. 969 22 17 50. www.autobermoya.com

Graffiti abre un establecimiento en Cuenca

Se trata de una nueva tienda de decoración y pintura que es ya la número 26 de esta cadena a lo largo de toda la geografía española



EL DÍA
CUENCA

El pasado viernes, 28 de septiembre, se inauguró en el Paseo San Antonio, nº 14 de Cuenca la tienda número 26 de la franquicia Graffiti.

Es un establecimiento diseñado para dar el más completo servicio y asesoramiento para la decoración y pintura, tanto de interior como de exterior, metales, madera, etc.

Graffiti distribuye los productos de Pinturas Monto empresa fabricante de proyección internacional fundada hace más de 40 años que cuenta con la más innovadora tecnología de producto y fabricación, la más amplia gama del mercado nacional y los más exigentes controles de calidad, lo que garantiza la solución idónea y adecuada para

cada necesidad.

En Graffiti destaca la decoración y la adecuada presentación y distribución de productos que permite visualizar toda la gama de pinturas y usos al que van destinadas. Cuenta también con el más completo y moderno sistema tintométrico, que permite la realización de cualquier color que se desee en una amplísima gama de productos que cubren todas las necesidades en decoración, industria, madera, suelos, etc, todo ello de forma instantánea a través de un sistema informático que permite además visualizar distintas combinaciones de colores sobre imágenes reales y virtuales.

Graffiti cuenta con 350 m² de instalaciones que pondrán a su alcance todo un mundo de colores.

M.M. CASADO

Juan Aragonés, consejero de Graffiti; Humbert Colom, director comercial, y Alejandro Sánchez, jefe de ventas.



M.M. CASADO

En la imagen, una muestra de la tecnología empleada en Graffiti.

El pasado día 28 de septiembre se inauguró en el Paseo San Antonio un establecimiento de Graffiti.

graffiti

PASEO SAN ANTONIO, 14
16003 CUENCA
Tel. 969 21 33 40

MONTO
PINTURAS



SORTEOS CELEBRAR EL ANIVERSARIO Y PROMOCIONAR LA PROPIA MARCA

Intermarché repartió más de 40 premios entre los conquenses

EL DÍA
CUENCA

Ayer a la una de la tarde tenía lugar el sorteo de los más de cuarenta premios que el centro comercial Intermarché ha otorgado a sus clientes más fieles.

Esta iniciativa que tiene dos objetivos fundamentales ha tenido muy buena acogida por parte del público. Por un lado, tal y como nos confirmaba Daniel Fernández, Gerente del Comercio, "se trata de celebrar el aniversario de la apertura del supermercado con nuestros clientes más habituales", y por otro "pretendemos dar a conocer nuestra propia marca. Los productos nos los suministran empresas de calidad como Uniliver o Nutrexpa, y nosotros nos encargamos del envasado y etiquetado, lo que reduce significativamente los costes del producto, porque no se invierte en publicidad".

Entre los premios nos encontramos desde teléfonos móviles, hasta cadenas de música, pasando por vajillas, batidoras y otros utensilios de cocina.



Daniel Fernández, gerente de Intermarché, durante la extracción de papeletas.

ARTE

La obra artística del conquense Emilio Morales viaja a Quilmes

EL DÍA
CUENCA

Tras la interesante iniciativa del año pasado, en la que una muestra de grabados de importantes artistas españoles viajó a la localidad de Quilmes, en Argentina, para ser expuesta en el Centro de Arte Moderno de dicha ciudad, este año, se ha repetido experiencia.

En esta ocasión se ha contado con la participación de cincuenta pintores, especializados en obras de pequeño formato, y que proceden de diferentes lugares de la geografía mundial: España, Ecuador, Argentina, El Salvador, o Marruecos, etc.

Especial mención merece, la presencia entre ellos del afamado pintor conquense, Emilio Morales.

En esta exhibición, el elemento de mayor interés, según los organizadores del evento, es el amplio abanico de tendencias, técnicas y temas tratados.

La selección de las obras ha corrido a cargo del artista español Antonio Saenz.

UNIVERSIDAD LA PONENCIA CORRERÁ A CARGO DE JAVIER BORREGO, ABOGADO DEL ESTADO

Los Derechos Humanos en el Seminario "Luis Molina"

EL DÍA
CUENCA

La protección de los Derechos Humanos en España, en el Seminario "Luis de Molina". Dentro de las actividades organizadas por el Seminario de Estudios Internacionales "Luis de Molina", el próximo lunes 29 tendrá lugar, en el Campus de Cuenca, la conferencia "Teoría y práctica de la protección internacional de los derechos humanos en España" a cargo de Javier Borrego, abogado del estado, jefe del Servicio Jurídico de Derechos del Hombre del Ministerio de Justicia y agente del Gobierno Español ante el Tribunal Europeo de Derechos Humanos. El Seminario "Luis de Molina" de Estudios Internacionales se crea en la Facultad de Ciencias Sociales del Campus de Cuenca

con objetivo de recuperar la figura de este pensador, que murió en Cuenca en 1600. Su contribución al Derecho de Gentes fue plasmada en su obra "De iustitia et iure" (1593), lo que permite situarlo entre los padres fundadores de la Ciencia del Derecho Internacional. El pensamiento de Molina en este ámbito se caracteriza por una singular visión de lo concreto, ofreciendo al mismo tiempo una sistematización de lo que él mismo definió como un derecho positivo que todas o casi todas las gentes usan. Asimismo, merece destacarse su aportación teológico-filosófica en torno al libre albedrío, situando la voluntad del hombre en el primer plano de la responsabilidad sobre asuntos terrenales. Estas breves notas biográficas permiten entrever

una personalidad adelantada a su tiempo, cuya obra constituye un referente importante para el pensamiento internacionalista contemporáneo. En la dirección de recuperar la figura de Luis de Molina, con una aproximación pluridisciplinar, el Seminario, dirigido y coordinado por los profesores de la UCLM Juan Miguel Ortega y Juan Ignacio Catalina, se propone ser un medio para el impulso de la enseñanza, el estudio y la difusión de los estudios internacionales, y en particular, el Derecho Internacional y las Relaciones Internacionales. También pretende fomentar los valores de la paz y la concordia entre pueblos, formar expertos y temas internacionales y contribuir a la toma de conciencia de la diversidad cultural y de los derechos humanos.



EL DÍA felicita...



África Mateo Ovejero

Muchas Felicidades de parte de tus padres, hermanos, de María y en especial de Vicen

NOMBRE
 APELLIDOS
 MOTIVO DE FELICITACIÓN
 EDAD (Caso de cumpleaños)
 FECHA DE PUBLICACIÓN

Si quieres felicitar a tus seres queridos por medio de esta sección, rellena este cupón con los datos que te solicitamos y envíalo con una fotografía a EL DÍA DE CUENCA. Apartado de Correos 139 de Cuenca. Los datos deberán llegar con unos días de antelación para asegurar la fecha de publicación. Las fotos pueden pasar a recogerlas después de dicha publicación. No se publicarán fotocopias.

SOS

EL SALVADOR

Necesitamos tu apoyo HOY

Información y donativos:

902 330 331 www.intermon.org

intermon
 MEMBRO DE OXFAM INTERNACIONAL

la Caixa 2100 - 0766 - 81 - 0200128603
 Banesto 0030 - 2549 - 91 - 0000011272
 Banco Santander 0049 - 4700 - 32 - 2610706241
 Caja Madrid 2036 - 1768 - 43 - 6000300045

TOLEDO

Templo de San Marcos
Remonte Mecánico al Casco Histórico

Premios Castilla-La Mancha de Arquitectura 2001

Colegio Oficial de Arquitectos de Castilla-La Mancha
Consejería de Educación y Cultura de la
Junta de Comunidades de Castilla-La Mancha

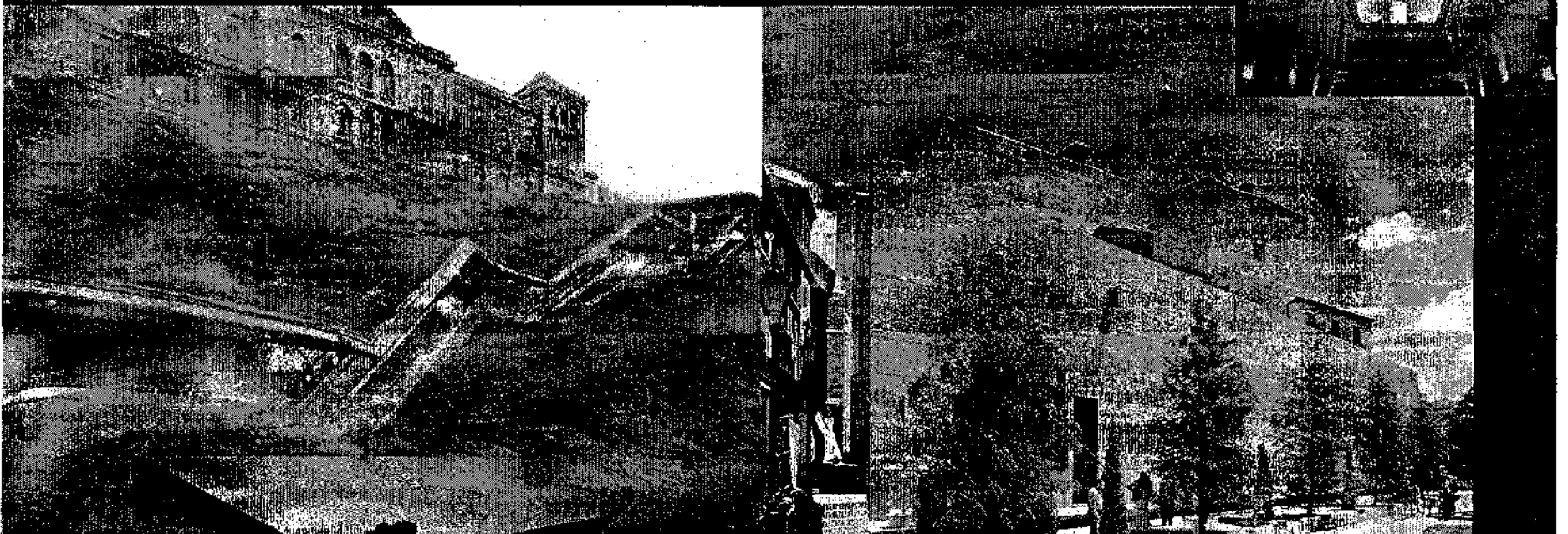

La rehabilitación del "Templo de San Marcos", hoy Archivo Municipal, Centro Cultural y de Exposiciones con proyecto del arquitecto D. Ignacio Mendaro Corsini, ha sido distinguido con el Primer Premio de esta convocatoria "por la integración de los diferentes restos arqueológicos, por su notable recinto espacial y la evidente claridad de sus trazas arquitectónicas". "Las Escaleras Mecánicas del Paseo de Recaredo", realizadas por el arquitecto D. José Antonio Martínez Lapeña, han conseguido el Tercer Premio "por la sugerente propuesta arquitectónica en el entorno natural de la ciudad de Toledo de un mecanismo tecnológico de compleja funcionalidad".

Necso ha realizado los trabajos de construcción de estas dos obras galardonadas.

necso

entrecanales cubiertas

una compañía acciona

Construyendo en Castilla-La Mancha
Tecnología • Experiencia • Calidad

www.necso.es

MEDIO AMBIENTE LA CIUDAD PODRÍA INCORPORARSE A LA RED DE CIUDADES SALUDABLES

El Ayuntamiento plantea una "reforma" ambiental

La implantación de recogida selectiva de residuos y una ordenanza sobre ruidos, en proyecto

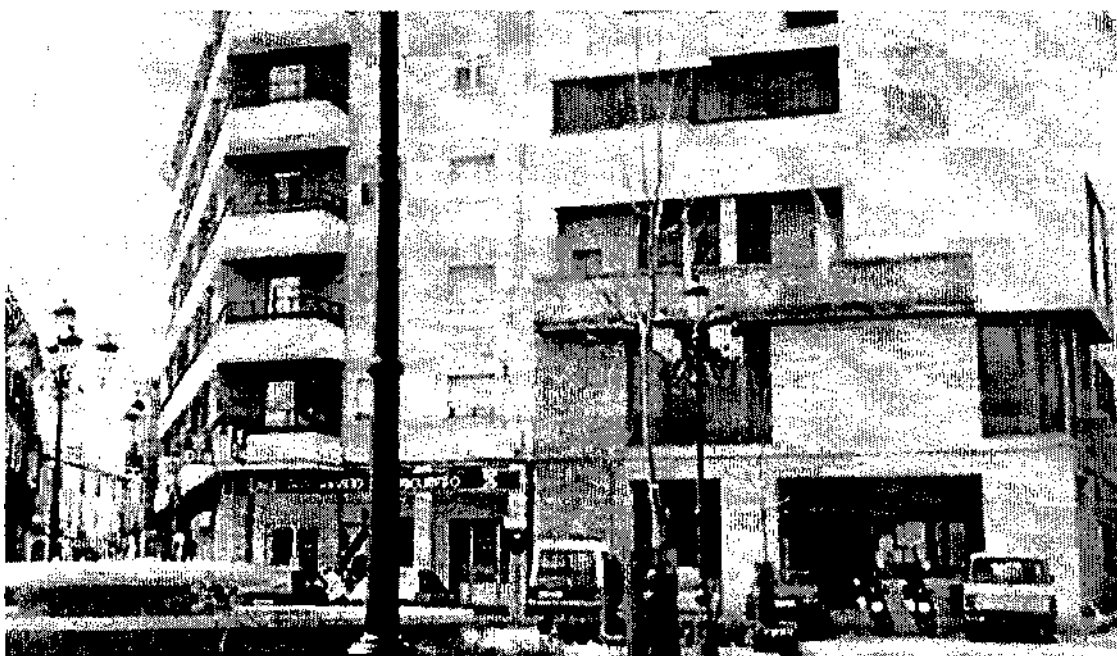

J.G.N.
TARANCÓN

El proyecto de incorporación a la Red de Ciudades Saludable de Castilla La Mancha, aprobado por el Pleno de la Corporación, y la incorporación del Agente encargado de evaluar la situación y desa-

rollar el proyecto adecuado, en la persona de Ana Belén Rubiato Polo, que está inmersa en un trabajo apasionante y nada fácil en una ciudad como Tarancón y la propia necesidad a la vez que sensibilidad del Ayuntamiento, puede traducirse próximamente

en una serie de medidas para de una vez por todas atajar el tema medio ambiental con rigor y seriedad en Tarancón.

Para ello, el martes está prevista la reunión de una Comisión Informativa de la Corporación que abordará diferentes temas,

tanto en materia de Agricultura como Medio Ambiente. Así, la reparación de "camino de titularidad pública, dado el estado que presenta muchos de ellos, que necesitan de una urgente reparación. No faltará también un estudio "analítico sobre vertidos sólidos realizados por diferentes empresas de la ciudad a la red principal de alcantarillado" que incluso ha provocado algún atranque en las conducciones.

En esta Comisión de Agricultura y Medio Ambiente se tratará sobre una nueva ordenanza, que según la convocatoria será sobre "pastos". Para ello se contará también con la programación de actividades elaborada por la Coordinadora del Programa de Ciudad Saludables de Castilla La Mancha, cuyo estudio también se ha incluido en el orden del día de esta Comisión informativa.

Ordenanza de limpieza

Algo que desde hace muchos años se ha venido intentando abordar, parece que al final se debatirá por la Corporación de Tarancón, es la ordenanza de "Limpieza y Medio Ambiente". Surge, según la convocatoria de esta Comisión Informativa, un tema por vez primera en el Consistorio aunque en forma de estudio previo y con todas las reservas convenientes; el estudio es sobre "gestión por terceros del servicio de Recogida de Basuras".

Ecoparque

En el amplio orden del día de la convocatoria, se observa también el "estudio de un Ecoparque" que se ubicaría en el actual vertedero Municipal, y que básicamente consiste en la instalación de diversos contenedores de recogida selectiva, con el objeto de luego ir retirando "con el mismo criterio selectivo" los mismos. Lógicamente, una vez que se den soluciones al actual vertedero que podría incluir el sellado en su momento del mismo.

Y otro de los temas que se abordarán es el estudio de una "ordenanza sobre ruidos y vibraciones", algo que podrá afectar directamente a la circulación de motocicletas por el casco urbano entre otros elementos.

Será pues una comisión informativa importante, densa e intensa, de la que pueden ir saliendo conclusiones para elevar al Pleno de la Corporación, que intenta mejorar la calidad de vida de los vecinos de Tarancón.

COMERCIO SATISFACCIÓN POR AL ALTO GRADO DE PARTICIPACIÓN

Concluye la campaña de ALCAD con el sorteo de un coche

JGN
TARANCÓN

El número 16608, entregado por la firma comercial Confecciones Manila, que regenta Enrique Calonge de la Osa, ha sido el agraciado con el premio de un coche, Ford Fiesta, sorteado por la Asociación Local de Comerciantes y Actividades Diversas de Tarancón y Comarca, con lo que concluye la Campaña de Verano que esta dinámica Asociación ha venido realizando entre sus más de tres centenares de asociados.

En la sede de la propia Asociación, con asistencia de miembros de la Junta directiva que preside José de la Osa, así como representantes de asociaciones locales, "Nueva Luz", representada por el presidente Delfín Gómez; "Asociación de Amas de Casa y Usuarios", con la presidenta Joaquín Colchón al frente de los miembros de su Junta directiva;

"Cruz Roja", a través del presidente de la Asamblea Local, Fernando Castillo y el Ayuntamiento, que a última hora justificó su ausencia a través del concejal de Cultura, José Antonio Magro, junto a los medios de comunicación locales, por sistema informático se procedió al sorteo del coche, en el que también estaba presente, José Antonio Gallego, gerente del concesionario donde se adquirió el mismo.

138.500 números

Un programa informático con los 138.500 números que se han entregado en los diferentes establecimientos asociados, sobre los 160.000 previstos en principio, impulsado por la presidenta de la Asociación de Amas de Casa Luisa Sigea, Joaquín Colchón, dio el número agraciado. Seguidamente se procedió a recoger la información del establecimiento que

había entregado el número, recayendo en el citado de Confecciones Manila situado en la típica calle Zapatería de nuestra localidad.

Satisfacción

José de la Osa, presidente de ALCAD, hacía una valoración de la campaña que se inició el pasado mes de Julio como "positiva, buena, por cuanto hemos contado con más participación de asociados, se han entregado más papeletas, con lo cual las ventas, cuando menos se sujetan en este periodo". Para el presidente de los comerciantes de Tarancón, se "están cubriendo objetivos poco a poco, de hecho el mantener esta promoción ya cuatro años, habla del seguimiento e interés de los propios comerciantes e industriales de nuestra localidad".

CULTURA

Pleno rendimiento de la Universidad Popular

JGN
TARANCÓN

Desde hace unos días, la Universidad Popular de Tarancón, está prácticamente a tope de actividad. Los diferentes cursos y talleres están en marcha, tan sólo los de informática e idiomas -que se realizan en colaboración con APTA en las distintas academias de la ciudad-, se encuentran a punto de comenzar. El resto están en plena actividad en los distintos centros.

Para este curso escolar, 2001/02, son varios los centros que acogen esta intensa e importante actividad. Así en el Colegio Gloria Fuertes se desarrollan los cursos de "Baile de Salón", todos los miércoles. En este mismo centro, los viernes se llevan a cabo dos turnos de Yoga. Y, los sábados por la mañana están tres turnos nada menos que de sevillanas.

Por su parte, en el Pabellón Cubierto Peña El Águila, ante el inminente inicio de las obras de la nave de ferias, se desarrolla el curso de "Gimnasia de Mantenimiento". Actividad y curso que también tiene otro escenario en el Gimnasio del Colegio Público Gloria Fuertes.

La Casa de la Juventud, también acoge cursos de la UPT. Se trata del de "Corte y Confección". El resto de cursos tienen como escenario las aulas del Colegio de la popular Barriada de Santa QUITERIA: se trata de "Pintura" los martes y jueves; "Restauración de Muebles", los lunes y miércoles y ese mismo día por la tarde otro turno.

En muchos casos, el alumnado repite curso, pero son también importantes las incorporaciones que se han producido en esta amplia oferta de la Universidad Popular. José Antonio Magro Bonilla, concejal de Cultura y Participación Ciudadana, se mostraba "contento" por la respuesta que han tenido al final estos cursos. "Confío que en unas fechas estén totalmente normalizados los cursos de idiomas e informática en las Academias de Tarancón". Además, aseguran que "se cumplen los objetivos de esta Universidad Popular que al final podremos llegar a ese millar de alumnos/as que era la previsión".

Por otra parte adelantó a EL DÍA que se han constituido tres comisiones de Trabajo, del Consejo Escolar Municipal en el que también está nuestra Universidad Popular como son la de Actividades, Conservación de Centros e Infraestructura.

GANADERÍA EL PARLAMENTO EUROPEO APROBÓ UN DICTAMEN PARA RECLAMARLO

Solicitan más primas para ovino y caprino

Reclaman un aumento de las primas por cabeza y especialmente de las primas complementarias para los productores de zonas desfavorecidas

Firma
DATA

El pleno del Parlamento Europeo aprobó el pasado jueves el dictamen sobre la nueva organización común de mercado para el sector del ovino y del caprino, en el que reclama un aumento de las primas por cabeza, y especialmente de las primas complementarias para los productores de las zonas desfavorecidas, como defendió la eurodiputada soriana del Partido Popular (PP) y vicepresidenta de la comisión de Agricultura de la cámara, Encarnación Redondo, según han informado fuentes del PP.

Los eurodiputados aprobaron varias enmiendas a la propuesta de reforma del sector para que las primas pasen de a 30 euros por cabeza tanto para ovejas, mientras que el comisario europeo de Agricultura, Franz Fischler, quería limitarlas a 21 euros por oveja —y sólo un 80 por ciento de esa cantidad si eran ovejas destinadas a la producción de leche o productos lácteos— y a 16,8 euros por cabra. Por otra parte, aprobaron un aumento de 7 a 9 euros por cabeza para las primas complementarias que recibirán aquellos productores de zonas desfavorecidas.

Con estos incrementos, que todavía deben recibir el visto bueno de los ministros de Agricultura de la Unión Europea, el Parlamento Europeo "ha querido mostrar su apoyo decidido a un tipo de pro-



ARCHIVO

Se quiere que la primas pasen de a 30 euros por cabeza de oveja.

ducción de ganadería extensiva, que es el más pobre de todos los sectores agrícolas, y que por su carácter contribuye al mantenimiento de la biodiversidad animal y vegetal y del tejido rural", afirmó Encarnación Redondo.

Aunque en términos de producción el sector del ovino y del caprino es el menos importante de los sectores cárnicos, es un sector sensible en varias regiones europeas de España, Francia y Reino Unido y, en particular, en zonas desfavorecidas en las que no hay otras alternativas agríco-

las. "Por estas razones el Parlamento Europeo ha querido mostrar un compromiso firme hacia este sector, pues aunque haya que hacer recortes por razones presupuestarias, el último sector al que se debería recurrir para ello es el del ovino y el caprino", reclamó la eurodiputada del PP.

Los eurodiputados también aprobaron otra serie de enmiendas para promover mediante campañas el consumo de carne de olivo y caprino, para velar por la producción de calidad y, en general para ayudar al sector.

Opinión

Pleno bochomoso

María A. Martínez, concejala del PSOE de Sisante

El 5 de octubre tuvo lugar un pleno extraordinario en Sisante, con la asistencia de vecinos, entre los cuales cabe destacar la presencia de un grupo de jóvenes porque no es lo normal, y que debieron quedar "alucinados" de algunas cosas.

Y es que la actuación de la señora alcaldesa Casilda Algarrá, del PP, fue muy desacertada y bochornosa porque estuvo dictatorial y poco flexible, al no permitir el uso de la palabra al secretario del ayuntamiento, para leer un informe, sobre una ley que estaba relacionada con un punto del pleno. El PSOE, por boca de sus dos concejales, y lo mismo IU con el suyo, pidieron que se le permitiera leer el informe. Ante la desaprobación, también del público, terminó dándole permiso para leer el informe junto a otro de la señora alcaldesa. Todo esto fue motivo de un rifrafe entre secretario y alcaldesa, ya que ésta afirmaba que lo escrito en el orden del día de la convocatoria, exactamente el punto concerniente al puesto de secretaria, no estaba como ella había dicho. El secretario sostenía que sí, como la oposición, argumentando y enseñando el documento a los presentes y recordándole a la alcaldesa, no sin cierta sorna, que estaba firmado de su puño y letra, preguntando si la señora alcaldesa no leía lo que firmaba.

El punto en cuestión crea una nueva plaza de "secretaria particular de la señora alcaldesa", así lo tienen los concejales en su convocatoria, mientras que el informe que presentó aparte la señora alcaldesa, y que leyó el secretario, figura como "puesto de confianza de la alcaldesa", que es lo mismo, sólo que con otras palabras y también se informa

que la ley le da potestas para hacerlo. La ley le dará potestad para hacerlo, pero al PSOE no nos parece muy ético dar un puesto en la administración pública "a dedo", cuando pueden haber en Sisante o fuera, personas tan o mejor preparadas que ésta que la alcaldesa ha puesto (ya llevaba dos meses), con derecho a optar a dicho puesto en igualdad de condiciones por una convocatoria pública.

La creación de este nuevo puesto, supondrá una carga más para este Ayuntamiento, ya sobrecargado de gastos y endeudado, con un coste mensual de 200.000 pesetas (más IVA), trabajando de lunes a jueves. El público desaprobó clamorosamente tal cosa.

Pero lo que rizó el rizo fue cuando toda una autoridad, con años de experiencia política, ya que fue concejala del PP en la oposición, dijo, palabras textuales: "Si os parece primero votamos y luego debatimos". Y, claro, nadie podía dar crédito a lo que había escuchado, pero fue muy clarificador para saber la "calidad democrática" de la señora alcaldesa. Ante las risas y carcajadas de los presentes, tuvo que dar marcha atrás, y como era lo correcto y democrático, primero se debatió y, luego, se votó el polémico punto de la secretaria. El punto se aprobó por la mayoría del PP, con los votos en contra de PSOE e IU.

Cuando el secretario volvió a pedir permiso para hablar a la señora alcaldesa, ésta se lo negó sin hacer caso ni de los concejales de la oposición ni del público. Estaremos volviendo, en las formas, a la dictadura... Me pregunto, ¿tanto miedo da que una persona con conocimientos sobre lo que habla nos informe a todos?

FIAT PUNTO

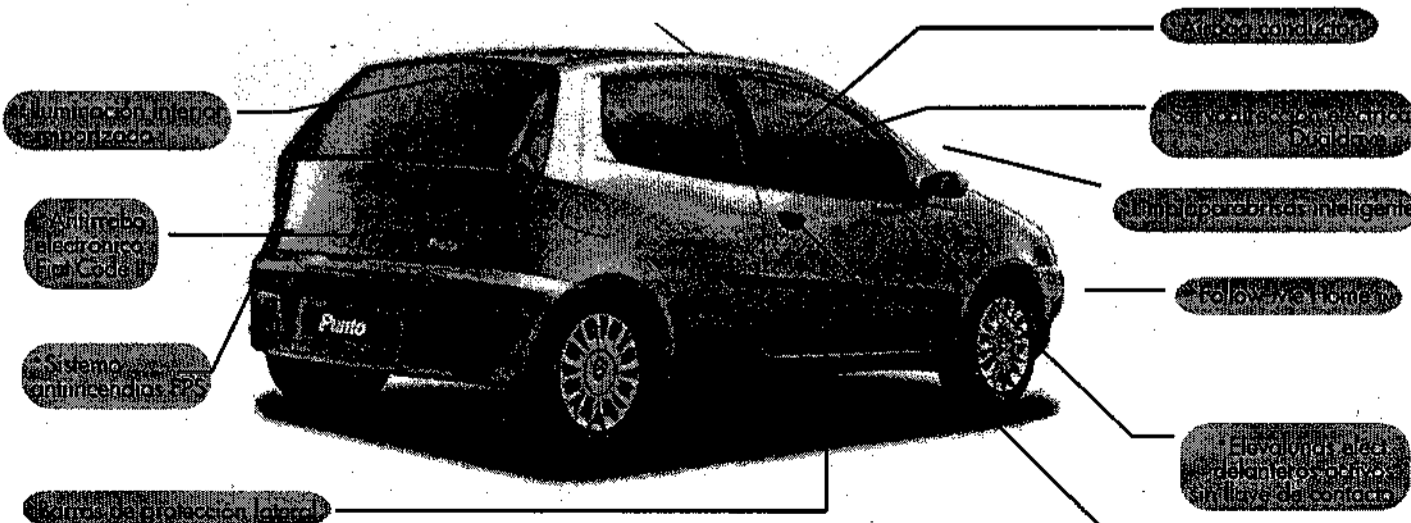

DESDE 1.278.000 PTS.

Concesionario Oficial:
HUECAR MOTOR, S.A.
Avda. Cruz Roja, s/n.
Tel. 969 23 55 12.
CUENCA.



SAN CLEMENTE EL AYUNTAMIENTO ORGANIZÓ TODA UNA SERIE DE ACTOS CULTURALES

Finaliza la V Fiesta Comarcal de la Vendimia

Los actos han tenido una duración total de cuatro días

EL DÍA
CUENCA

La semana pasada y durante cuatro días consecutivos, San Clemente ha vivido una programación cultural puntual y extraordinaria.

El Ayuntamiento de San Clemente ha organizado una serie de actividades con dos objetivos fundamentales que son el fomento y la potenciación cultural y la repercusión socioeconómica que este tipo de actividades tiene en la villa manchega. Para ello ha contado con la colaboración de entidades como la Caja Rural de Cuenca, el Consejo Regulador de D.O. La Mancha, Vialcón y la Cooperativa Vitivinícola Ntra Sra de Rus de San Clemente.

Los actos de esta Fiesta de la Vendimia dieron comienzo el pasado jueves con la inauguración de una "Muestra de Vinos Conquenses" patrocinada por la Caja Rural de Cuenca. El hecho de que fueran vinos de la Comarca y las actividades donde se involucraron otros pueblos de Cuenca han convertido la Fiesta de la Vendimia en Comarcal.

La muestra de vinos fue inaugurada por D. Carlos De La Sierra Presidente de Caja Rural de Cuenca a quien le acompañaba D. Antonio Huélamo Subdirector General de la entidad, además de la Alcaldesa de San Clemente, Herminia Estesos, y Concejales de la Corporación Municipal, además de los Presidentes y Consejos Rectores de diferentes cooperativas vitivinícolas de Cuenca.

Tras la inauguración de la muestra de vinos D. Antonio Huélamo, ofreció en el Salón de Plenos una charla sobre la situación actual y el futuro del sector vitivinícola en la provincia.

Huélamo señaló tres objetivos para conseguir que este sector fuese más competitivo: Lograr fomentar el trabajo en común de las Cooperativas, promocionar los vinos conquenses y su consumo y estimular el orgullo de marca entre socios y convecinos.

Finalizó la charla animando a todos los asistentes a que en otros pueblos se realizasen actividades como las que se están haciendo desde el Ayuntamiento sanclementino y propuso que para el próximo año la Fiesta de la Vendimia tuviera un carácter provincial, realizando actividades en diferentes localidades para concluir en un Certamen Anual con todas las cooperativas de Cuenca. Esta I Edición Provincial se celebrará el próximo año en San Clemente.

El viernes día 20, tuvo lugar una Cata Didáctica de Vinos para lo que se contó con la colaboración de Vialcón y el Consejo Regulador D.O. La Mancha. Asistieron el Presidente de Vialcón D.



Un momento de la cata didáctica de vinos.

• Los actos dieron comienzo con la inauguración de una muestra de vinos

• Antonio Huélamo ofreció una charla sobre la situación y el futuro del sector

Luis Gallardo, el Secretario y el Presidente del Consejo Regulador de D.O. La Mancha, Nicolás López Treviño. El acto fue presidido por la alcaldesa de San Clemente, Herminia Estesos. Participaron 24 catadores representando a diferentes colectivos locales: viticultores, educación, sanidad, restauradores y componentes de asociaciones culturales.

Se cataron cuatro variedades de vinos blancos y cuatro variedades de vinos tintos entre los que destacaron los de variedad airen, cencibel, syrah, merlot, chardonnay, cabernet-sauvignon, entre otras. El técnico del Consejo Regulador fue quien instruyó a los catadores para que supieran apreciar y diferenciar correctamente las cualidades de cada uno de los ocho vinos diferentes.

Al finalizar la cata se celebró un concurso donde los tres primeros clasificados fueron: Tomás Juan Benito, restaurador; D. Joaquín Martínez, viticultor, y Vicente García, veterinario.

Todos los participantes recibieron un Diploma.

La culminación de este evento tuvo lugar el sábado con la celebración del tradicional desfile de carrozas. Ocho carrozas formaban el cortejo: Las dos primeras portaban a la Reina y Damas y acompañantes de la Vendimia

2001 y a la Reina y Dama de la Feria y Fiestas del presente año. Las seis restantes las componían miembros de diferentes asociaciones y colectivos culturales de San Clemente. Además se contó con la participación de una charanga que animó el desfile.

Desfile de carrozas

El desfile de carrozas partió de la Universidad Popular recorrió las principales calles de la población para finalizar en el antiguo Instituto donde en el salón de actos tuvo lugar la presentación y coronación de la Reina y Damas de la Vendimia 2001. Cinco jóvenes sanclementinas ataviadas con el traje regional fueron las encargadas de resaltar estas fiestas. Natalia Sevilla Cano tuvo el honor de ser la Reina de la Vendimia 2001, y su corte la componían, Almudena Haro Molina, Teresa Rubio Del Olmo, Miriam Carrascosa Saiz y Cristina Cano Saiz.

Tras la presentación, coronación e imposición de bandos y entrega de un ramo de flores por parte de sus acompañantes, la Alcaldesa presentó al Pregonero de la Vendimia de este año, que recayó sobre D. Jesús Mateo Navalón, Concejale del Partido Popular en el Ayuntamiento de Cuenca y Portavoz del Grupo Popular en

la Diputación Provincial, quién hizo un magnífico pregón comenzando con un recorrido por la historia de la villa de San Clemente y continuó hablando de la vida, su antigüedad y la evolución a lo largo del tiempo para terminar ensalzando al verdadero protagonista de la Fiesta de la Vendimia: El vendimiador.

Al finalizar el pregón la Alcaldesa entregó un recuerdo de este acto a D. Jesús Mateo Navalón quien agradeció la invitación que le había hecho el Ayuntamiento de San Clemente dándole la oportunidad del ser el pregonero de esta Fiesta tan especial.

Desde el Ayuntamiento se hizo una mención especial de gratitud al Presidente y Consejo Rector de la Cooperativa Vitivinícola Ntra Sra de Rus por su colaboración y participación en todos los actos organizados en la V Edición de la Fiesta Comarcal de la Vendimia, entregándole un recuerdo a su presidente, detalle que agradeció en nombre de todos los componentes de dicha Cooperativa que aglutina a más de 600 socios.

El Grupo de Coros y Danzas Aires del Júcar de la localidad albaceteña de Vialgordo del Júcar realizó una extraordinaria actuación de jotas, seguidillas y manchegas que hicieron las delicias del público asistente que llenaba a rebozar el salón de actos. Al concluir la actuación se pudo degustar la tradicional cuerva preparada por la cooperativa local y los dulces típicos de los hornos de San Clemente.

EDUCACIÓN

El aula de la UNED abre de nuevo sus puertas

EL DÍA
CUENCA

Por segundo año consecutivo el Aula de la UNED de San Clemente asociada al Centro de Cuenca, abre sus puertas ante el nuevo curso 2001/2002.

El año pasado inició su andadura con el único Curso de Acceso a la Universidad para Alumnos Mayores de Veinticinco Años y entre los alumnos que aprobaron este curso cabe señalar que obtuvieron muy buenas calificaciones recayendo la primera y tercera mejor calificación de la provincia en alumnos que se habían matriculado en este Aula.

El presente curso ha visto incrementado el número de alumnos que desean cursar sus estudios universitarios a través del Aula de la UNED de San Clemente, y al día de hoy son diecisiete los alumnos matriculados en las diferentes carreras de Derecho, Educación Social, Psicología y Psicopedagogía sin descartar de nuevo el Curso de Acceso a la Universidad y cuyo único requisito es tener cumplidos los 25 años. Este curso ha sido muy bien acogido por alumnos que por diversas causas tuvieron un día que renunciar a recibir su formación universitaria.

Muchos son los servicios que se prestan a los alumnos desde el Aula de la UNED en San Clemente tales como servicio de biblioteca, actos culturales además de información y la gestión total de la matrícula que se lleva a cabo sin tener que desplazarse el alumno a la Universidad a Distancia de Cuenca.

También este año estos alumnos serán pioneros en poder utilizar el servicio de aula telemática, siempre que se matriculan en los nuevos planes de estudio, como son los matriculados en Psicología, Educación Social, Administración y Dirección de Empresas y el Curso de Pasarela a Psicopedagogía.

Los Cursos de Acceso se llevarán a cabo durante todo el año a través de tutorías presenciales, ya que es muy importante la relación tutor/alumno durante este curso. Esta relación servirá para poder mejorar su orientación y estudio.

Las pruebas de evaluación a distancia también se podrán hacer desde este mismo aula siendo únicamente necesario el desplazamiento de los alumnos a Cuenca en aquellas fechas que tengan lugar los exámenes finales.

Desde el Ayuntamiento de San Clemente se está haciendo un gran esfuerzo económico y de infraestructura tanto para el mantenimiento de este Aula Asociada como para la atención a los alumnos.

ACTUALIDAD LAS ACTIVIDADES FINALIZAN MAÑANA SÁBADO

Jornadas intergeneracionales en Landete

Personas de todas las edades participan en actividades lúdicas conjuntas

EL DÍA
CUENCA

Con el objetivo de incentivar la participación tanto de las asociaciones como de jóvenes, niños y la población en general, los Servicios Sociales presentaron un ambicioso programa de actividades para el año 2001.

Este proyecto consiste en ofertar una serie de actividades en las que puedan intervenir todos los sectores de la población y que todas ellas se desarrollen en un período de tiempo no mayor a una semana. Uno de los principales fundamentos de este proyecto es la implicación de los grupos asociados, el otro es que las actividades se realicen, en su mayoría, de forma intergeneracional.

El proceso de organización

partió de reuniones en las que se explicó el contenido de las jornadas y se pidió la colaboración de las asociaciones del municipio: asociación de jubilados y pensionistas, asociación de mujeres y AMPAS de Primaria y Secundaria. Las actividades que se han propuesto han sido un rally fotográfico intergeneracional, desarrollado durante el pasado fin de semana y en el que han participado unas 50 personas (en estos momentos hay una exposición con todas las fotografías realizadas).

Mesa redonda

También se ha realizado una mesa redonda en la que se debatió el tema "Drogas y juventud en el medio rural". La mesa redonda

se celebró el lunes y estuvo formada, además de por los técnicos encargados de dirigir el debate, por el alcalde, los responsables de los centros educativos, representantes de todas las asociaciones del municipio, el párroco, la responsable de la OMIC, un representante del centro de salud, dos representantes de alumnos del instituto de secundaria y un representante de servicios sociales.

Empleo rural

El martes, la agente de desarrollo local impartió una charla sobre "Empleo rural y autoempleo". El miércoles se realizaron dos actividades: en una los protagonistas fueron los niños y jóvenes, y consistió en un taller de ta-

tuajes con hena donde participaron más de 80 chicos y chicas. La otra fue una charla-coloquio sobre el "Asociacionismo" en la que participaron una veintena de personas, en su mayoría mujeres.

Otras actividades

Por otro lado, se incluye un taller de cuentacuentos, un taller de música con ordenador y varios campeonatos intergeneracionales.

Todas estas actuaciones programadas y desarrolladas por el equipo de Servicios Sociales, fueron incluidas en la programación anual que se presenta a principios de año en la Delegación Provincial de Bienestar Social, y están financiadas por ésta y por el Ayuntamiento de Landete.

MINGLANILLA

Comienza la construcción del nuevo centro de salud

Valentín Martínez
COLABORADOR

Ya se está construyendo el nuevo centro de la salud en Minglanilla, que mejorará el actual por las mayores dimensiones que éste tendrá, con dos plantas con ascensor. Al parecer, será un centro médico con varias especialidades.

El centro lleva más de un mes en construcción, de la que se está encargando una empresa de Madrid, y se ubicará a la entrada del pueblo, junto a la carretera de Cuenca.

Este centro supone una mejora importante en la calidad de vida de los habitantes de la comarca.

ACCIDENTE RETENCIONES

Problemas de tráfico en la A-3 a la altura de Castillo de Garcimuñoz

En Casasimarro, un herido grave al salirse de la vía un todo terreno

EL DÍA
CUENCA

Fuertes retenciones de tráfico tuvieron lugar ayer a mediodía en la autovía A-3, a la altura del término de Castillo de Garcimuñoz, a causa de un accidente de tráfico, según comunicaron algunos conductores, confirmado con el aviso de retenciones que difundió el servicio de radio de la Dirección General de Tráfico, en su parte de las dos y media de la tarde.

Al parecer, un vehículo se salió, chocando contra la mediana, y bloqueando uno de los carriles de la autovía, en el término de Castillo de Garcimuñoz, lo que provocó retenciones y tráfico lento en la autovía.

según confirma la Guardia Civil, el corte del carril se mantuvo desde las 14'22 horas hasta las 18'00, manteniéndose lo que se denomina precaución de nivel verde. En este accidente, no se produjeron heridos de consideración.

Herido grave

Por otro lado, en la carretera que une los términos de Casasimarro y Quintanar, un vehículo Galloper se salió de la vía en el kilómetro 2, y resultó con heridas graves el conductor del mismo, de 31 años de edad.

El accidente tuvo lugar en el término de Casasimarro.

Ante la gravedad de las heridas del conductor, se procedió a su traslado al hospital general de Albacete.

Consiga puntos y regalos con sus tarjetas

CAJA RURAL DE CUENCA

The advertisement features a collage of images: a bowl of food, a mobile phone, a laptop, a credit card, and a person using a laptop. The text promotes earning points and gifts with their cards.

Opinión

Polución electromagnética en Cañada del Hoyo

Ramona Sáiz Garcés y 70 firmas más

Es comúnmente aceptado que la provincia de Cuenca no tenga ningún peso político y que de esto se deriven sus deficiencias en infraestructuras y servicios.

Que Cañada del Hoyo, con sus apenas 300 votos, permanezca abandonada también es algo sobradamente conocido (calles en mal estado, castillo en ruinas, lagunas contaminadas, vertidos incontrolados, falta de depuradora...). Todo esto, aunque sabido y de mala gana aceptado, pase, pero que ahora se pretenda instalar un transformador de alta tensión junto a un parque infantil (el único existente en el pueblo) y a menos de 5 metros de las casas colindantes es algo que raya la temeridad debido a los conocidos efectos negativos que los Campos Electromagnéticos tienen sobre la salud, según avalan los más recientes estudios científicos.

Los campos magnéticos alterados que se derivan de un Centro de Transformación y de una línea de alta tensión tienen incidencia directa en el desarrollo de células cancerígenas, de leucemia, sobre todo infantil, depresiones, afecta al sistema inmunológico en general y repercute en procesos infecciosos y alérgicos.

La fuerza de estos campos magnéticos disminuye con la distancia, por lo que en países desarrollados se habla de una distancia prudente, del principio de precaución y de una actitud de evitar campos electromagnéticos por prudencia.

Nos resignamos a que en Cañada del Hoyo hayan quitado el ferrocarril, a que hayamos perdido varios puestos de trabajo por rechazar el hogar del pensionista, etc. etc, pero un Centro de Transformación en el centro urbano es algo totalmente inadmisibles en este siglo XXI, donde la conciencia ecológica será uno de los logros más grandes. La colocación de un transformador eléctrico junto a un parque infantil y cercano a las viviendas, supone un riesgo inaceptable, cuando de hecho existen otras muchas posibilidades de ubicación en terrenos municipales que evitarían la contaminación electromagnética y los problemas de salud de la población. Los poderes públicos deben mejorar la calidad de vida y velar



En la parte superior, sobre el transformador, está situado el parque infantil y en primer plano podemos contemplar viviendas particulares

por la salud de la ciudadanía por encima de cualquier interés económico, por muy noble que este sea.

Por otra parte nos extraña la rapidez con la que se está procediendo a enterrar, junto a las viviendas, el cableado de alta tensión, con el consiguiente riesgo que se puede derivar de estos pasillos eléctricos (véase Decreto 131/1997 de 16 de octubre de la Comunidad de Madrid). En su art. 3º dice: "Los terrenos susceptibles de ser utilizados como pasillos eléctricos serán definidos en los instrumentos del planeamiento general por la Administración competente y en su zona de influencia no habrá edificaciones ni se podrá construir en el futuro".

También queremos hacer hincapié en que siempre vamos por detrás de otros países, como Italia quien en su "Ley sobre la protección de las exposiciones a campos eléctricos, magnéticos y electromagnéticos" regula la construcción de estas nocivas instalaciones. En España existe la "Ley Eléctrica 54 del 27/11/1997 de regulación del sector eléctrico". Sin embargo, a pesar de haber transcurrido más de tres años desde su publicación todavía no se ha dictado un reglamento de desarrollo de la misma, aunque según el Ministerio de Industria y Energía si existe un borrador del reglamento de transporte, distribución, comercialización y suministro de energía eléctrica, en el que se establece de forma clara y concluyente la prohibi-

ción de construir edificios e instalaciones industriales en una franja definida por la proyección de las líneas eléctricas sobre el terreno.

Con la Ley 54/11/1997 y las exigencias municipales hay instrumentos para evitar que se repitan casos en los que una línea de transporte, o un Centro de Transformación puedan quedar muy próximos a viviendas o incluso atravesase un conjunto de edificaciones habitadas. Por lo que consideramos que el Centro de Transformación que se está construyendo en Cañada debe ser cambiado de ubicación dado que, como hemos expuesto al principio, se encuentra situado muy próximo a un parque infantil y a viviendas habitadas. La publicación del desarrollo reglamentario de la Ley es urgente en Castilla-La Mancha como ya se ha hecho en otras Comunidades como Madrid, Cataluña, País Vasco, que sí tienen Decretos en este sentido o, en su caso, sentencias que obligan al cumplimiento de dichas leyes (véase 2ª sentencia contra Iberdrola de Murcia de marzo de 2001). Después de las conversaciones mantenidas con el Ayuntamiento de Cañada del Hoyo, que está dispuesto a ceder nuevos terrenos para la reubicación del transformador eléctrico, creemos que Iberdrola debe tener en cuenta lo expuesto anteriormente y proceder al traslado del mismo por el bien general y la salud de todos aplicando el Principio de PRECAUCIÓN o EVITACIÓN CONSCIENTE.

LA ALMARCHA COMIENZAN NUEVOS TALLERES DE MANUALIDADES

Amplían el alumbrado público

Gratiano
DATA

Desde los últimos días, se realizan en la localidad conqense de La Almarcha los trabajos correspondientes a una nueva fase de ampliación del alumbrado público. Concretamente de la periferia, antigua zona de la Nacional III Madrid-Valencia, cercana a in-

dustrias hosteleras y talleres de la localidad.

Esta ampliación es posible gracias a la subvención de 1.500.000 pesetas procedentes de la presidencia de Castilla-La Mancha, con cargo al Fondo de Acción Especial (FAE), y constará de nueve nuevos puntos de luz —farolas de gran altura—, que entrarán en

pleno funcionamiento en las próximas semanas.

Por otra parte, las asociaciones de mujeres y de pensionistas, vienen desarrollando nuevos talleres de manualidades de forma respectiva. También, la segunda de estas asociaciones tienen previsto realizar un viaje a la capital conqense.

MOTILLA DEL PALANCAR FUE ORGANIZADA POR AMFIMO

Juan Manuel Ávila inauguró la jornada sobre asociacionismo

Ángela Moreno
CORRESPONSAL

La Asociación de Minusválidos Físicos de Motilla AMFIMO desarrolló durante la semana pasada una intensa actividad con la celebración de una Jornada sobre Asociacionismo y un partido de exhibición de baloncesto en silla de ruedas. Para el desarrollo de estas actividades la entidad contó con el apoyo y la colaboración de la Junta de Comunidades, la Asamblea local de Cruz Roja Española y el Ayuntamiento.

El jueves, 18 de octubre, a las cuatro y media de la tarde daba comienzo la Jornada sobre Asociacionismo que fue inaugurada por Juan Manuel Ávila Francés, delegado provincial de Bienestar Social, Ana Quintanilla, presidente de COCEMFE Castilla-La Mancha, presentó su ponencia sobre el movimiento asociativo bajo el título "Necesidad y Reto".

A continuación hubo una mesa redonda en la que se trató el tema de los servicios a disposición del colectivo de personas con discapacidad física, en la que tomaron parte María Jesús Carballo y José Real, presidenta y gerente de FEAMCU, y Juan Luis Vicente Benavides, trabajador social de Feamcu, que desarrolla labores de orientación con grupos de autoayuda. Numerosos miembros de AMFIMO, así como sus familiares y otros vecinos de la localidad se dieron cita en el salón de actos del centro social para asistir a esta jornada, que fue clausurada hacia las siete de la tarde por José María Toledo, alcalde de Motilla.

El delegado provincial de Bienestar Social aprovechó su estancia en la localidad para visitar, acompañado del primer edil, el Hogar del Pensionista. Según informó Toledo a EL DÍA, ambos trataron sobre la posibilidad de llevar a cabo en un futuro obras de ampliación de dicho centro de mayores. Posteriormente visitaron también la vivienda tutelada de la localidad, que acoge a seis residentes, asistidos por una gobernanta y dos auxiliares.

El partido de baloncesto en silla de ruedas tuvo lugar el pasado domingo 21 de octubre, en el polideportivo municipal. Más de media entrada para presenciar a las 12 de la mañana un grandioso encuentro entre los campeones de Castilla-La Mancha, AMIAB, de primera división, y AMIAB, de división de honor, ambos de Albacete.

Santiago Sáiz, presidente de AMFIMO aprovechó la celebración de estos actos para destacar el gran avance que se ha producido en Motilla en los últimos años por lo que se refiere a la supresión de barreras arquitectónicas. Como muestra de ello podemos destacar la instalación del ascensor en el Centro de Salud y un montacargas en el propio Ayuntamiento, a cuyas oficinas de atención al público era imposible el acceso de personas en silla de ruedas o con dificultades para desplazarse. Santiago Sáiz hizo un llamamiento a todas las personas que padezcan algún tipo de discapacidad física para que se asocien y puedan así aunar sus fuerzas para conseguir que la igualdad sea un hecho.

VILLANUEVA DE LA JARA EN LA CASA DE LA MÚSICA

"Luis Escobar, fotógrafo de un pueblo"

Gratiniano Peñaranda
CORRESPONSAL

Bajo el sugerente título 'Luis Escobar, fotógrafo de un pueblo' se ha montado una exposición que se puede visitar en la casa de la música de Villanueva de la Jara hasta finales de este mes en horario de tarde. Francamente debemos alegrarnos y felicitar a los organizadores por haber traído a Villanueva de la Jara parte de la historia principalmente la que aquí nos ocupa, de esta manchuera en la que a través del objetivo fotográfico de Escobar, podemos adentrarnos en las formas y costumbres que tuvieron nuestros antepasados. Es un gratificante paseo por parte de la historia local donde hemos podido ver con los ojos humedecidos de alegría el cartel anunciador, que es una

bellísima fotografía en la cual y a las arillas de ese aprendiz de río que tenemos en Villanueva, el Valdemembra' y que iba crecido de aguas, se encuentran fotografiadas en artística pose Quindia Ruiz, María Peñaranda, Sergia Palomares, Rubén Cebrián, Virgilio Ruiz, Asterio Ruiz, Tranquilo Garrido e Isabén Garrido.

Pero no solamente la fotografía del programa anunciador concita la curiosidad del visitante. A través del recorrido de la exposición podemos recrear nuestra vista contemplando a las autoridades de aquellos años o de principios de los 40 donde Ramiro Peñaranda, entonces alcalde, estaba retratado con unidorme del entonces llamado movimiento, junto a la corporación de aquella época.

ONCE

CUPÓN GANADOR

No hubo sorteo**MOTOS DIONISIO**

Paseo San Antonio, 8 - Tfno. y Fax: 969 21 20 12 - CUENCA

CONCESIONARIO OFICIAL:

MEGAMA



PROFESIONALES A SU SERVICIO

Deportes

EL DÍA 2001
DOMINGO 28 OCTUBRE 25

TERCERA

26

FÚTBOL

26

BALONMANO

27

El Cuenca es favorito ante el Cabanillas y el Quintanar del Rey frente al Manzanares

Conquense B-Consuegra y San José Obrero-Optense, en jornada matinal

El BM. Ciudad Encantada ganó ayer en Toledo por 22-31, en un gran partido

FÚTBOL SEGUNDA DIVISIÓN B / A LAS 12,00 HORAS, Y ACOMPAÑADO DE UN NUTRIDO GRUPO DE SEGUIDORES

El Conquense visita a un crecido Valencia B

Habrá pocos cambios en el equipo inicial, aunque todo parece indicar que vuelve Sabino

El dato: El filial valencianista, 2º en la tabla, suele golear en la Ciudad Deportiva de Paterna

Jotaue
EL DÍA

La Ciudad Deportiva del Valencia C.F. en Paterna, será escenario, este mediodía, del encuentro de fútbol de Segunda B, Valencia B C.F.-U.B. Conquense. Un partido muy interesante fijado para las doce de este domingo 28, el día más largo del año, dado que de madrugada se retrasó el horario.

A las siete de la mañana partía de Cuenca la expedición de la Balompédica, con alto en Motilla del Palancar. En casa se quedaron, Alexandre, Poyatos, Mario y Kiko, éste ya recuperado de su lesión, aunque Sepúlveda ha querido que se recupere totalmente. En la mañana del sábado tuvo lugar el último entrenamiento en La Fuensanta con jugadas de estrategia y charla sobre el rival que, en casa, se muestra muy fuerte, goleando al Novelda por 4-0, así como al Hércules y Castellón, en ambos casos por 3-0. El equipo que entrena César Ferrando viene de ganar a la Universidad de Las Palmas y ello le ha situado en segunda posición, tras el Real Madrid B.

Se trata sin duda de un gran rival, aunque el Conquense se caba de enfrentar al Real Madrid y Atlético B, con derrota y victoria, y ya sabe que tipo de rival se



MANUEL M. CASADO

Habrá pocos cambios en el Conquense respecto a este equipo. El más llamativo será el de las camisetas...

va a encontrar.

El entrenador, Sepúlveda, ha querido transmitir a sus jugadores esa confianza necesaria para que "sea un partido más", pese al buen momento de forma de los valencianistas. El Conquense va a jugar sus bazas y tratará de

frenar y sorprender al conjunto blanco. El equipo inicial variará poco del que ganó al Atlético B, aunque todo parece indicar que Sabino puede volver al centro de la defensa tras el encuentro de sanción. Las dudas se centran en el centro del campo y en el ata-

que por la derecha. En Paterna habrá un nutrido grupo de seguidores para apoyar al Conquense, que hoy vestirá de rojo. Está previsto que el encuentro lo emita Tele-Cuenca, hoy a las 20,00.

Jugado ayer: Alicante, 2; Onda, 1

Ciudad. Dpva. Valencia C.F.
Hora: 12.00 - Tele Cuenca: 20.00 - Hoy
Árbitro: García Soto (Murciano)

VALENCIA B C.F.

Entrenador: César Ferrando
Suplentes: Galisteo, Carlos Pérez,
Francisco, Richard, Rubén

U.B. CONQUENSE

Entrenador: José Luis Sepúlveda
Suplentes: Ángel Blanco, Héctor,
Joaquín, Romero, Sergio Muñoz

El meta Álvaro diseña una web del Conquense

EL DÍA

El guardameta de la U.B. Conquense, Álvaro Martínez, que es un experto en informática, ha diseñado una página web de la U.B. Conquense, a la que se puede acceder a través de este servidor: <http://ubconquense.iespana.es>. La página principal recoge los datos de plantilla, resultados, historia, prensa, peñas... En suma, el Conquense en internet.

ANTECEDENTES TEMPORADA 87-88

El Conquense ya tuvo como rival al Mestalla

EL DÍA

El Conquense se enfrenta por segunda vez al Valencia B en partido oficial, aunque en la primera ocasión en que jugaron el nombre del conjunto filial del Valencia era el de Mestalla. Fue en la temporada 87-88, en el Grupo IV de Segunda División B. En aquella campaña, el Conquense empató a dos goles con el Mestalla en el "Luis

Casanova" y en la segunda vuelta el conjunto valencianista que entrenaba Mestre venció en La Fuensanta por 0-2. Por otro lado también hay que recordar que el Conquense jugó frente al Valencia C.F. en eliminatoria de la Copa de la Liga en mayo de 1986, tras haberse proclamado campeón de España de Tercera de la Copa de la Liga.



Página principal de la WEB de la U.B. Conquense, que ha diseñado el guardameta Álvaro Martínez.

TERCERA DIVISIÓN A LAS 17,30 HORAS EN LA FUENSANTA

El C.D. Cuenca no se fía del Cabanillas

En el conjunto de Arguisuelas debutará Queco, pero volverán a ser bajas jugadores importantes como Charly, Larrainzar, Pitu y Nano

Fermin
CUENCA

Tras su triunfo en La Roda, tan sorprendente (por las importantes bajas), como justo, el C.D. Cuenca vuelve a La Fuensanta con el único pensamiento de conseguir los tres puntos en juego. Ni siquiera las bajas que tiene el equipo que dirige Arguisuelas puede desviar este objetivo, aunque eso sí, nada de confianzas. Lo deja claro el propio entrenador morado: "Si miramos la tabla, no nos queda más remedio que aceptar el que somos favoritos, pero no hay que confiarse lo más mínimo. Por un lado, tenemos muchas bajas, y por otro, ellos son un equipo que ha sido capaz de ganar, hace dos semanas, en campo del Guadalajara y que ha empatado con el Albacete". Son las primeras reflexiones de un entrenador que no quiere que haya confianzas entre sus jugadores y al que le gustaría que "desde el primer momento, demostráramos al rival quiénes son los que van arriba y quiénes los que van



EL DÍA

Queco reaparece hoy en el Cuenca.

abajo en la clasificación. Como nos relajemos o haya confianzas, lo pasaremos mal".

Así pues, el exceso de confianza es malo, pero tampoco hay que olvidar el verdadero objetivo del Cuenca en este partido: "Sacar los tres puntos, pero para ello habrá que trabajar mucho y correr". Y es que, esta semana de trabajo ha dejado muy contento al entrenador conquense porque entien-

de que los jugadores más retrasados en la preparación física, han avanzado mucho. Además, confía en que la mala racha de bajas se acabe pronto, máxime cuando se cuenta con la llegada de un jugador como Queco que es bien conocido en el club porque jugó hace dos temporadas, antes de irse a Tarancón y Albacete, la pasada temporada.

"Espero que, dentro de dos semanas, tenga los suficientes jugadores como para dejar alguno sin citar", ha dicho Arguisuelas que para este partido tiene las bajas de Charly por sanción; Pitu, Nano y Jordán por lesión, y Larrainzar por viaje profesional. Hasta el juvenil Richi, que estaba citado, tampoco podrá acudir por culpa de la gripe. Así pues, el equipo que presentará esta tarde el técnico conquense diferirá muy poco de este:

Segovia; Rubén, Santi, Chus, Richard, Jaime, Queco, Julio, Diego o Edu, Iván y Charfolé.

En el banquillo estarían el portero Paco; Edu o Diego, Jony y los juveniles Dani y Santi.

El Quintanar, a volver a ganar en casa

El equipo, bajo la dirección de Gabriel Ramón en el banquillo, ha ganado dos veces fuera, pero todavía no lo ha hecho ante su numerosa afición

J.V.
EL DÍA

El Quintanar del Rey viene de ganar en Sigüenza, lo que no cabe duda que ha dado moral al equipo que desde hace unas semanas entrena Gabriel Ramón, que ha logrado dos victorias a domicilio, pero que en casi no termina de agrandar a su numerosa afición. Por ello, ante la visita del Manzanares, el equipo conquense intentará ofrecer ante sus incondicionales una victoria que le haga recuperar el crédito y sobre todo seguir en el grupo de cabeza.

Frente al Manzanares la ocasión se presenta pintiparada, pero también el conjunto manzanareño, que es semicolista, busca salir cuanto antes de los puestos de abajo, pese a que el rival sea de la talla del Quinta-

nar del Rey, el vigente campeón de Tercera.

El partido dará comienzo a las cuatro y media de la tarde, con arbitraje del colegiado Vidal Tormo, y como ya viene siendo habitual, el campo "San Marcos" registrará una gran entrada, pues la afición está al lado del equipo.

Gabriel Ramón cuenta con todo el plantel y es muy posible que repita el mismo equipo que ganó en Sigüenza. Es decir:

Imanol; Alberto, Criubaldo, Catali, Germán, Vaquero, Diego, José Cristóbal, Gregorio, Julio Cardoso y Parada.

Para el banquillo quedarían Aguilar, Patri, Roque, Zalazar y Saltó.

El Manzanares es semicolista con 4 puntos de una victoria y un empate. Ha perdido 6 partidos.



EL DÍA

J. Cristóbal, goleador del equipo.

PRIMERA AUTONÓMICA HOY, EN EL "LUIS OCAÑA"

Conquense B-At. Sigüenza, 11,30

J.V.
EL DÍA

El Conquense B vuelve a la Pista "Luis Ocaña" después de la increíble derrota sufrida el pasado domingo en Villaluenga de la Sagra frente al Asland. Increíble decimos porque a falta de dos minutos para el final el resultado era de empate sin goles y el Asland jugaba con un hombre menos. El partido había estado dominado por el equipo blanquinegro que entrena Canorea, que falló ante la meta contraria "lo que no está escrito". Pero el fútbol es una caja de sorpresas y a dos minutos del final el Asland marcó el 1-0 y cuando el Conquense buscó el empate a la desesperada le llegó el 2-0 definitivo, al que no daban crédito ni los aficionados locales.

Pero este partido ya es historia y sirven de lección. Para el encuentro de esta mañana frente al At. Consuegra el entrenador José Antonio Canorea espera que su equipo sigan dando la

talla para mantener la buena posición en la tabla. Con 17 puntos marcha el Conquense y con 12 el At. Consuegra. La alineación que presente Canorea es como sigue:

José; Juanma, Cantero, Mario, Alejandro, Carlos Gustavo, Pedro, Michel, Blanco, Javi Gómez y Lucas.

Para el banquillo quedarían Iván García, Alonso, Domín, Samuel y Quique Olivares.

El encuentro dará comienzo a las 11,30 en la Pista Luis Ocaña con arbitraje de Cantero Galiano.

SAN JOSE-OPTENSE

En el campo "Obispo Laplana" se disputará a partir de las doce y cuarto del mediodía el derby provincial de Segunda Autonómica, San José Obrero-Optense. Un partido interesante en el que los muchachos de Langreo tienen que intentar recuperar en casa lo que pierden a domicilio.

FÚTBOL SALA - RESULTADOS DE LA 1.ª JORNADA

► CATEGORIA PREFERENTE

La Parrilla, 5; Cafetería Gran Vía, 2.
Rico Ofimática Cuenca, 4; La Romana, 5.
Const. Formax Cuenca, 4; Mesón José APD, 3.
Bar Xúcar, 1; Cafefacciones Aguilar, 3.
Tortugas Mariana, 2; Club Serranía, 11.
Pub Sildavia, 4; Const. Triguero Hnos., 2.
Urbanos, 0; Ath. Candela, 9.

ORDINARIA, GRUPO 1 A

San Ciro Zarzuela, 2; Leonor de Aquitania, 5.
Castemares, 4; Santa Anta Pta. Valencia, 4.
Las Torres 36 Agroshop, 5; Calavera Chillarón, 6.
Bar La Oficina, 3; Spt. A. Católica, 2.
Artepiedra, 3; Bar La Fama, 6.
El Villar, 0; Villar de Cañas, 3.

ORDINARIA, GRUPO 1 B

Dep. Mohorte Rte. La Parada, 5; Deportivo, 4.
Bar Michel, 3; Palomares, 0.
Obras y Ref. Serranía, 4; Bar Ratos Villar de Olalla, 4.
Valverde, 3; Pub Revólver, 3.
Restaurante Caravaning, 8; Rte. La Muralla, 4.
San Fernando, 5; Tien 21 Electro. Peláez, 7.

ORDINARIA, GRUPO 2 A

Villar de Olalla, 5; Liceo, 2.
Auto Escuela Cuenca, 5; Cervera del Llano, 2.
Villarejo Periesteban, 6; Club de Sordos, 0.
Soluciones Damon, 7; El Terminillo, 1.
Untadores Sex machines, 6; Cisco Dolz Fuentes, 3.
El Coto de San Juan, 2; Villalba de la Sierra, 6.

ORDINARIA, GRUPO 2 B

Bar Luis, 3; Jamones N. Bermejo, 4.
Pinturas COES, 6; Rayo Valera, 2.
Asoc. Vivir, 2; Bar El Edén, 5.
Cuenca, 4; San Potorro, 0.
Barbacoa Villaluz, 4; R.A. Católica, 3.

BENJAMINES, GRUPO I

Cervecería Real, 21; Villa Román, 3.
La Romana, 6; Rayo San Fernando, 0.
APA Fray Luis de León, 2; Bar Luis, 3.
San Fdo. Opt. Y Foto. Mombiedro-Fuente Oro, aplazado.

BENJAMINES, GRUPO II

Villaluz, 0; San Antón, 19.
Constr. Sarrión, 0; Constr. Dalpa, 1.
Forum Filatélico, 17; Droguerías Iris, 0.
R. A. Católica, 1; Villar de Olalla, 15.

BALONMANO PRIMERA DIVISIÓN NACIONAL, GRUPO D



JAVIER ROMERO

El BM. Ciudad Encantada consiguió su primer triunfo a domicilio de la temporada. Lo hizo a lo grande.

Ante el Melilla se jugará el próximo viernes a las 20.30 horas

El BM. Ciudad Encantada no jugará el sábado que viene en El Sargal, como es habitual cuando actúa en casa. En esta ocasión, le visita el Melilla, dicen que uno de los mejores equipos del Grupo D, y ante el gran trasiego de idas y venidas por culpa del "puente de Todos los Santos", el conjunto melillense ha tenido muchos problemas para poder coordinar todos los enlaces con la Península. Por ello pidió jugar el viernes, según las opciones de vuelo que le dieron. El BM. Ciudad Encantada, tras consultar a la Federación Española, ha accedido por lo que el viernes a las 20.30 horas se jugará este partido en Polideportivo El Sargal. Mejor porque el sábado juega el Cuenca en La Fuensanta.

FÚTBOL LIGA REGIONAL FEMENINA

7-0. El Torre Mangana Limplraman venció al Las Mesas que se hundió en la segunda parte

El Torremangana disputó su segundo partido liguero en el Municipal del Obispo Laplana en un derbi provincial con la visita del Las Mesas. Tarde con mucho calor, terreno de juego de césped artificial en excelentes condiciones y los dos equipos vestidos con camiseta amarilla. Al final, las jugadoras del Las Mesas se puso un peto amarillo y con ello se medio solucionó el problema.

En cuanto al partido, las capitalinas eran las grandes favoritas del partido, gracias al buen nivel de juego que este año pueden ofrecer, como

ya habían demostrado una semana antes en su visita a Guadalajara donde les empataron a tres en tiempo de descuento.

La superioridad de las locales se demostró en durante el primer tiempo, al final del cual se llegó con 2-0.

En el segundo tiempo, conforme encajaban más goles, las meseñas fueron bajando las manos, algo desmoralizadas, para terminar perdiendo por un rotundo 7-0.

En las imágenes, el Torre Mangana Limplraman y una jugada del partido.



22-31. El BM. Ciudad Encantada fue un ciclón en Toledo.

Tras unos primeros minutos de dominio local, recuperó el mando del partido y terminó realizando una plena exhibición

El BM. Ciudad Encantada venció y convenció en el partido disputado ayer tarde en el polideportivo Santa Bárbara de la capital toledana ante el Toledo Balonmano. La victoria final, 22-31, lo dice todo: un conjunto conque se terminó desarbolando al equipo local que comenzó ganando los primeros minutos del partido, en los que se puso por delante de dos-tres goles. Sin embargo, pasado este inicio del encuentro, el BM. Ciudad Encantada cogió el mando del partido y empezó a dominar el luminoso, llegándose al descanso con un prometedo 11-14.

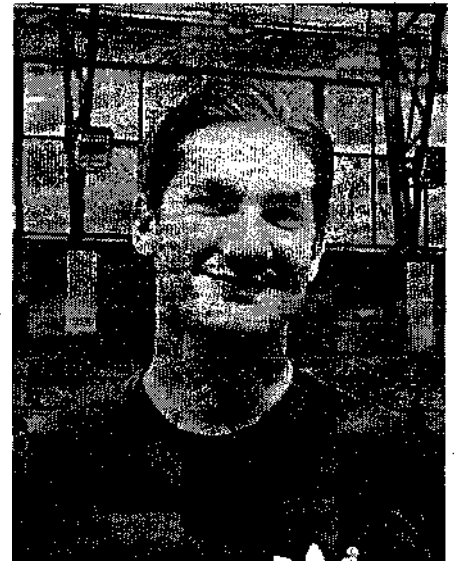

EL DÍA

Alberto Bravo marcó ayer 11 goles.

En la segunda parte, la gran aportación defensiva, empezando por la portería, propició el buen ataque conque se no desaprovecharon los discípulos de Carlos Montoya. Poco a poco se fueron aumentando las distancias en el luminoso, finalizando el encuentro con ese 22-31. Destacar, por parte conque se, a todo el equipo, siendo los máximos realizadores, Bravo con 11 goles, seguido de Josemi y Capa, siete, y Óscar Martín, con cinco. El lateral Capa actuó y demostró estar totalmente recuperado de su intervención quirúrgica.

Mañana, les ofreceremos una amplia información de este partido, tanto literaria como gráfica en el DÍA DEPORTIVO.

EL MADRIGAL EL VILLARREAL SE VIENE ABAJO EN LOS ÚLTIMOS DIEZ MINUTOS DEL ENCUENTRO TRAS LA SUSTITUCIÓN DEL DELANTERO VÍCTOR FERNÁNDEZ

El Madrid se estrena a domicilio

El equipo blanco remonta un partido que tenía perdido a sólo siete minutos del final

VILLARREAL 2
REAL MADRID 3

Villarreal: López Vallejo, Roca (Galván, m.28), Quique Álvarez, Unai, Arruabarrena, Galca, Calleja, Jorge López, Guayre (Cagna, m.66), Víctor (Quique Martín, m.79) y Palermo.

Real Madrid: Casillas, Salgado, Helguera, Pavón, Raúl Bravo, Celades, McManaman (Solari, m.78), Zidane, Figo, Raúl y Morientes (Munitis, m.74).

Árbitro: Iturralde González, del colegio vasco. Amonestó por el Villarreal a Galca, Arruabarrena y Quique Álvarez, y por el Real Madrid a Salgado.

Goles
1-0 (m.30) Víctor
1-1 (m.63) Figo
2-1 (m.65) Calleja
2-2 (m.83) Munitis
2-3 (m.87) Raúl

Incidencias: Partido correspondiente a la décima jornada de Liga en Primera División, disputado en el estadio de El Madrigal ante 20.000 espectadores.

VILLARREAL. EUROPA PRESS

Un gol de Raúl González a falta de dos minutos para la conclusión del encuentro rompió la mala racha de un Real Madrid que había entrado en la dinámica perdedora, pero ayer se reencontró con la victoria en un encuentro que tenía perdido a falta de siete minutos para la conclusión.

Morientes y Raúl voltearon el marcador a favor de un equipo madrileño que, aunque no mejoró la imagen que viene dando, al menos se hizo con una importante victoria que consuela a jugadores, cuerpo técnico y, sobre todo, a la afición merengue.

La ausencia de ocasiones y la gran cantidad de balones perdidos por villarealeses y madrileños marcó una primera parte donde también hubo más emoción que juego.

El Real Madrid, de menos a más, acabó dominando infructuosamente un primer tiempo donde cada equipo utilizó sus armas como buenamente pudo. Pero un gran gol de Víctor acabó por desequilibrar al marcador.

El conjunto local saltó al campo con mucho desparpajo. Fruto de su mejor disponibilidad en el campo hizo diana en su primer lanzamiento entre los tres palos. Fue tras un error de McManaman que Casillas no pudo despejar y allí el habilidoso delantero local, desde unos 30 metros, envió el balón al fondo de la red.

El gol dio un vuelco al partido y donde salió a relucir que el desdibujado Real Madrid continuaba en la misma dinámica de las últimas jornadas, es decir, con bastante desorganización en el juego que ayer también se combinó con la falta de acierto en los metros finales.

Seis minutos antes de que los castellonenses se adelantaran en el marcador, el equipo de Vicente del Bosque fabricó la mejor oportunidad para estrenar el electrónico, pero la combinación entre Raúl y Figo no pudo ser culminada por McManaman que lanzó el balón por encima de la portería defendida por el guardameta López Vallejo.

En la segunda mitad el Madrid presentó su mismo dibujo táctico. Pero el Villarreal seguía poniendo mucho más empeño en el partido y fue quien más y mejores ocasiones tuvo.

La débil defensa del equipo madridista tuvo bastantes problemas para cortar los avances castellonenses, que llevaron a cabo Calleja, Guayre y el siempre escurridizo Víctor Fernández.

Pero cuando menos metido estaba el Real Madrid en el partido llegó la acción que acabó con el empate del Real Madrid.

Morientes intentó rematar un centro de McManaman pero, ante el acoso del defensa local Arruabarrena, el delantero madridista cayó al suelo y el colegiado

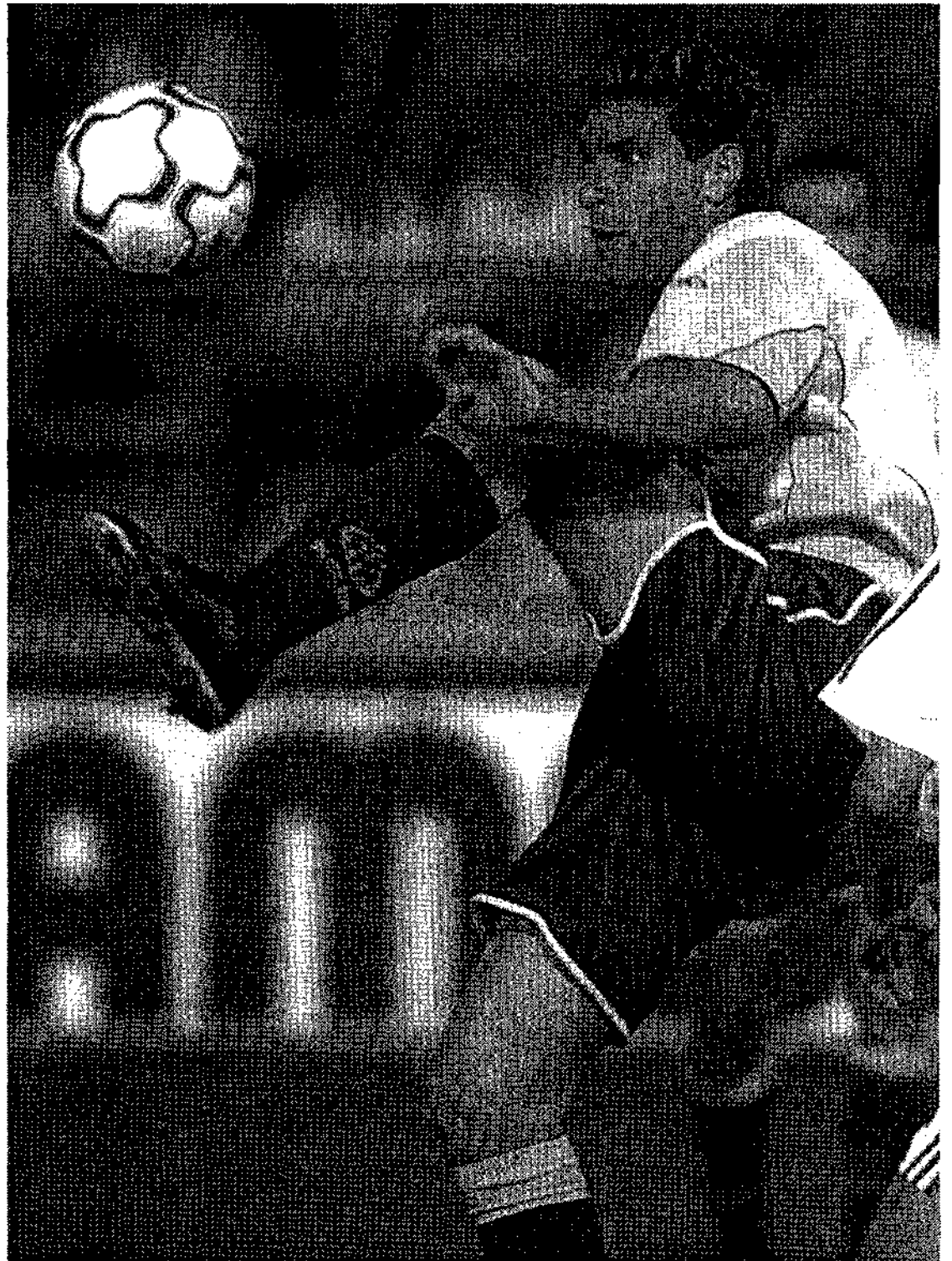

Palermo intenta controlar el balón en el partido disputado ayer en el Madrigal ante el Real Madrid.

señaló el correspondiente castigo que Luis Figo se encargó de transformar en el 1-1.

El conjunto de Vicente del Bosque apenas pudo saborear el empate, ya que sólo tres minutos más tarde los locales volvieron a

aprovechar un monumental despiste de toda la zaga blanca para, por mediación del madrileño Javier Calleja, cobrar nueva ventaja en el marcador para el equipo anfitrión. De ahí al final, el Real Madrid lo intentó de todas las for-

mas posibles pero se ahogó en los metros finales del área local.

Sin embargo, precisamente el conjunto de la capital de España se hizo grande a raíz del cambio que efectuó el técnico local, Víctor Muñoz, con la retirada del campo del delantero Víctor Fernández.

A partir de ahí llevó un continuo acoso y derribo sobre la portería local que acabó por darle la vuelta al marcador.

Cuando el partido parecía visto para sentencia, Munitis conseguía establecer la igualdad y sembrar el pánico en la grada castellonense.

Con un Real Madrid ya crecido y totalmente volcado sobre la portería amarilla, el delantero madrileño Raúl González, que hasta ese momento había pasado prácticamente desapercibido, cabeceó a la red un gran centro de Solari.

Fue la puntilla final para un Villarreal muy tocado en los últimos 10 minutos que fue incapaz de soportar la presión de un Madrid que, sin grandes alardes, se reencontró nuevamente con la victoria y consiguió tres puntos que le permiten respirar más a gusto y tranquilizar su situación antes del partido contra el Barça.

VESTUARIOS

"Hay que reconocer la calidad humana de los jugadores"

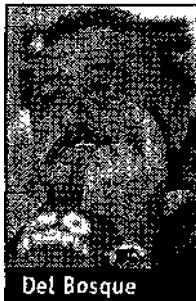

Del Bosque

Vicente del Bosque calificó de "muy importante" la victoria conseguida por su equipo por dos goles a tres ayer por la noche en Villarreal. Además, el técnico salmantino quiso reconocer la "calidad humana" que tienen todos "los jugadores porque nunca se han descompuesto a pesar de ir por detrás en el marcador en dos ocasiones". Respecto al encuentro, el máximo responsable técnico del Madrid destacó que "toda la mala suerte" que tuvieron "en el primer tiempo" se les convirtió "a favor tras el descanso". "Bajo mi punto de vista mi equipo ha dado la cara en todo momento", dijo.

"Sólo nos ha faltado hacer el trabajo sucio"



Víctor Muñoz

Víctor Muñoz, técnico del Villarreal, se lamentó de la mala suerte de su equipo en la segunda parte que le llevó a perder un partido que tenía encarilado a su favor a falta de siete minutos para la conclusión. "Creo que sólo nos ha faltado hacer el trabajo sucio que habitualmente hacen otros equipos para romper el ritmo del adversario. Quizá hemos pecado de inocentes en ese tramo final, donde, con el marcador a favor, hemos seguido jugando muy alegres y abiertamente al ataque. De habernos empleado de otra forma, creo que hubiéramos ganado el partido", apuntó.

MENDIZORROZA

El Alavés no quiere sorpresas ante Las Palmas

VITORIA. EFE

El Deportivo Alavés espera repetir hoy, contra la Unión Deportiva Las Palmas y ante su afición, el buen rendimiento y el resultado que exhibió la pasada jornada a domicilio ante el Valladolid, por lo que tendrá que romper el entramado defensivo del combinado isleño de Fernando Vázquez.

El equipo vitoriano, después del buen sabor de boca que dejó en el Nuevo Zorrilla, se ha fijado como objetivo aprovechar los tres próximos encuentros ante Las Palmas, Athletic de Bilbao y Espanyol para lograr un buen botín de puntos que le acerque a la permanencia cuanto antes.

El regreso a la formación titular del meta Kike Burgos, en detrimento de Herrera, y la segura presencia de Rubén Navarro en el eje del ataque, junto con los cien partidos en Primera División de Magno serán las novedades más importantes que se registrarán en el bando alavesista.

Las Palmas acude a Vitoria con la pretensión de sorprender al Alavés, con la finalidad de seguir sumando puntos y escalando posiciones en la clasificación, como ha anunciado su técnico Fernando Vázquez.

Por la cabeza de Vázquez circula la idea de no "perder", aún reconociendo "el buen momento" de juego que mantiene el equipo vasco, pero para ello es imprescindible marcar un tanto al rival. El equipo canario ofrecerá fuerte resistencia y presión en el trabajo de medio campo a su oponente. La duda más real que tiene el equipo canario se centra en el eje de su defensa.

Mendizorroza

Hora: 17.00
Árbitro: Ansuategui Roca (valenciano)

ALAVÉS: Kike Burgos; Geli, Lolocini, Jélez, Llorens; Astudillo, Pablo Gómez, Magno, Jordi Enxif, Ibon Begona o Whitsches; y Rubén Navarro.

Entrenador: José Manuel Esnal (Mané)

LAS PALMAS: Nacho González; Ángel Schuster; Ollas; Egoiti; Edu Alonso; Samways; Jayo; Jorge; Pablo Lago y Ordando.

Entrenador: Fernando Vázquez.

SÁNCHEZ PIZJUÁN AMBOS EQUIPOS HAN TENIDO UN BUEN INICIO DE TEMPORADA



El Sevilla está sorprendiendo en este comienzo de campaña y se mantiene en la zona media de la tabla.

El Valencia, a mantenerse invicto

El Sevilla quiere endosar la primera derrota a los hombres de Rafa Benítez y romper así una racha de tres partidos sin conocer la victoria

SEVILLA. EFE

El Sevilla intentará hoy ante el Valencia romper una racha de tres partidos sin ganar y de paso acabar con la condición de invicto que mantiene el equipo valenciano, un rival lanzado y que quiere sacar tajada del Ramón Sánchez Pizjuán para seguir al acecho del liderato.

La plantilla del Sevilla, que pese a estar un poco estancada en las tres últimas jornadas -dos empates y una derrota- está sorprendiendo en este inicio de Liga, al ser noveno, tiene claro que debe jugar con descaro ante un rival tan potente para lograr un triunfo sonado ante sus incondicionales.

El objetivo de los sevillistas es superar la cierta resignación mostrada hasta ahora ante los

grandes, ya que ante el Barcelona, también en casa, y la pasada jornada con el Deportivo en Riazor, les faltó confianza para plantar cara a rivales plagados de figuras.

El equipo andaluz, que se ha destacado como un conjunto muy difícil de batir, que hace un buen fútbol y siempre apura sus bazas a base de entrega, sabe que la empresa es difícil, como admitió ayer su técnico, Joaquín Caparrós, aunque confió en que sus jugadores tengan "acierto ante el gol y sean más contundente en defensa".

Por su parte, el Valencia tratará de puntuar, lo que les permitiría seguir la estela del líder e igualar el récord de jornadas invicto en un inicio de campeonato, que con diez partidos tie-

ne desde la campaña 71-72. Además, tratarán de romper la racha de empates cosechados en la totalidad de sus anteriores desplazamientos ligeros y sumar su primer triunfo a domicilio de la temporada, después de que se le escapara la victoria en sus tres últimas visitas a Bilbao, Vigo y Barcelona.

Ramón Sánchez Pizjuán

Hora: 18.00
Árbitro: Pérez Lasa (vasco)

SEVILLA: Notario; Njegu; Prieto o Javi Navarro; Pablo Altar; David; Gallardo; Casquero; Podestá; Fredi; Moisés y Olivera.

Entrenador: Joaquín Caparrós.

VALENCIA: Palop; Curro Torres; Ayala; Pellegrino; Carbon; Albeida; Marchena; Rufete; Kily González; Ainar y Salva.

Entrenador: Rafa Benítez.

SAN MAMÉS

Heynckes no desvela sus cambios frente al Espanyol

LEZAMA (VIZCAYA). EFE

El entrenador del Athletic Club, Jupp Heynckes, no desveló en el último entrenamiento previo al partido ante el Espanyol, celebrado ayer en Lezama, sus intenciones de cara a un encuentro en el que deberá introducir al menos dos cambios respecto al once que saltó de inicio en Las Palmas.

Las bajas de Larrainzar, por sanción, y del lesionado Julen Guerrero probablemente darán la opción de debutar como titulares esta temporada a Felipe en la posición de lateral derecho y a Tiko como enlace con la delantera.

El técnico aseguró que planteará "algo diferente" a los últimos partidos para acabar con la "racha negativa" del equipo rojiblanco en San Mamés, que le ha llevado a ser el único de Primera División que no conoce la victoria en su estadio.

San Mamés

Hora: 20.00. TV: Canal Plus.
Árbitro: Urdiano Mallenco (navarro)

ATH. BILBAO: Lafuente; Felipe; Lacruz; Carlos García; Larrazabal; Urutia; Orbaiz; Tiko; Joseba Etxeberria; Urzaiz y Yeste.

Entrenador: Jupp Heynckes.

ESPANYOL: Argensó; Fran; Lopo; Rotchen; David; Morales; Alex; Velamazán; Posse; De Lucas y Jamudo.
Entrenador: Paco Flores.

LA ROMAREDA

El objetivo del Zaragoza es romper su mala racha

ZARAGOZA. EFE

El Zaragoza intentará hoy conseguir un triunfo ante el Málaga y cortar la mala racha de esta temporada en la que acumula cuatro encuentros sin conocer la victoria, para afrontar con mayor tranquilidad el importante compromiso de la próxima semana contra el Servette en la Copa de la UEFA.

Para ello, contará con la baza psicológica de la vuelta del paraguayo Roberto Toro Acuña, un hombre que ha demostrado ser clave en el Zaragoza, tras superar la fractura de clavícula que sufrió hace poco más de un mes.

La Romareda

Hora: 18.00
Árbitro: Núñez Fernández (asturiano)

ZARAGOZA: Lainez; Cuartero; Paco; Aguado o Rebollo; Esquerdinha; Acuña; José Ignacio; Juanelle; Marcos; Vales o Galletti; Yordi y Bilic.

Entrenador: Iker Casillas.

MÁLAGA: Contreras; Rojas; Sarz; Litos; Roteta; Gerardo; Miguel Ángel; Romero; Misampa; Dario Silva y Dely Valdés.

Entrenador: Joaquín Peiró.

BALAÍDOS LA PLANTILLA GALLEGA ES CONSCIENTE DE LA PELIGROSIDAD DEL RIVAL LEJOS DE SU ESTADIO

El Celta desconfía del Valladolid

VIGO. EFE

La plantilla del Celta afronta la visita del Valladolid con una gran seriedad dada la buena racha del rival a domicilio con resultados favorables, que los celestes esperan truncar hoy en Balaídos. El único percance físico surgió en el último entrenamiento al sufrir el brasileño Wagner una fuerte contusión tras una entrada de su compatriota Catanha,

pero dado que su inclusión el once titular era improbable, no supone un grave contratiempo.

Los jugadores célticos son conscientes de la peligrosidad del Valladolid como visitante y por ello habrá que jugar "con paciencia y orden y no cometer errores" señaló el argentino Eduardo Berizzo.

El central céltico alabó la facilidad del equipo castellano para

el pase en vertical y destacó en esta faceta "la claridad de Eusebio, que es bien aprovechada por hombres como Tote o Blanco que viven de los espacios que pueda dejar el contrario".

De todas maneras, el equipo vigués confía en que se imponga su juego de combinación que siempre le concede un gran protagonismo y la posesión del balón en su propio estadio.

Balaídos

Hora: 18.00
Árbitro: Ramírez Domínguez (navarro)

CELTA: Cavallero; Velasco; Cáceres; Berizzo; Jhanfri; Karlin; Giovannella; Edu; Mostovoi; G. López y Catanha.

Entrenador: Víctor Fernández.

VALLADOLID: Ricardo Torres Gómez; Peña; Tena; Marcos; Oscar; Ricchetti; Jesús; Eusebio; Cuahitámoc; Blanco y Tote.

Entrenador: Pepe More.

RINCÓN DE LA BUENA NOTICIA

Esposos beatificados

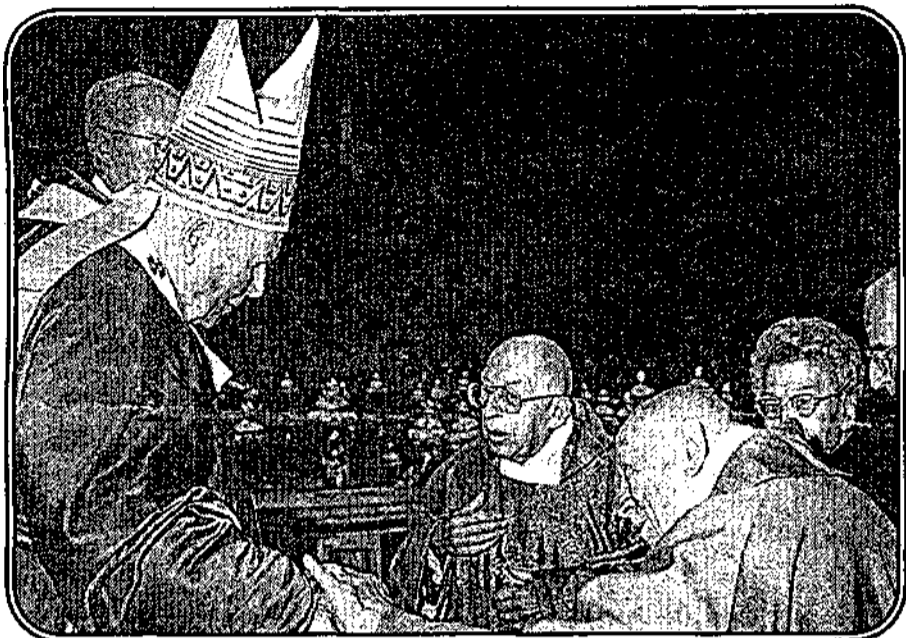

Luigi y María Beltrame Quatrocci son los dos primeros cónyuges que han sido beatificados de forma conjunta. Se casaron en Roma en 1905 y tuvieron cuatro hijos, dos varones y dos hembras. Ni fundaron congregaciones ni son mártires, pero formaron un matrimonio muy comprometido con el Evangelio, que vivió su vocación de esposos tal y como manda la Iglesia. Juan Pablo II ha querido con su beatificación demostrar que la normalidad y la vida conyugal también son caminos hacia la santidad y anomó a los matrimonios separados a superar las dificultades diarias.

"La vida conyugal y familiar puede conocer momentos de desfallecimiento. Sabemos que muchas familias caen en el desaliento. Pienso en las que viven el drama de la separación, en las que deben afrontar enfermedades y quienes sufren la prematura desaparición del cónyuge o de un hijo. También en estas situaciones se puede dar un gran testimonio de fe en el amor", dijo el Pontífice en una homilía que fue un canto a la familia tradicional.

LA FAMILIA

Ante estas tensiones negativas que se manifiestan en el mundo, la Iglesia responde reforzando el compromiso por anunciar a Cristo, esperanza del hombre y del mundo. En esta misión de esperanza, un papel de primer orden es confiado a las familias. La familia, de hecho, anuncia el Evangelio de la esperanza con su misma constitución, pues se funda sobre la recíproca confianza y sobre la fe en la Providencia. La familia anuncia la esperanza, pues es el lugar en el que brota y crece la vida, en el ejercicio generoso y responsable de la paternidad y de la maternidad. Una auténtica fami-

lia, fundada en el matrimonio, es en sí misma una buena noticia para el mundo.

(21-X-2001)

HAN DICHO...

Intolerable situación.- Los patriarcas y líderes de las Iglesias y comunidades cristianas de Jerusalén han hecho un alarmado llamamiento para denunciar la "intolerable situación" que viven Belén y los territorios palestinos ocupados en estos momentos por el Ejército israelí.

"En estos momentos, en los que los líderes occidentales están preocupados por la lucha al terrorismo, parece que los residentes palestinos (musulmanes y cristianos) son sometidos a actos semejantes, de los que el mundo apenas si se entera", denuncian los líderes ortodoxos, católicos, luteranos, anglicanos, etc.

Indiscutible: Si monseñor Setién, como sucesor de los apóstoles, opina que hay cosas discutibles en el terrorismo, por mi parte, como simple sacerdote, me atrevo a decir que hay otras que considero indiscutibles. Creo que es indiscutible que la opinión de Setién no es la del Episcopado español, ni siquiera la del actual obispo de San Sebastián. Es indiscutible también que la condena del terrorismo por parte de Juan Pablo II es absoluta y que no deja lugar a ningún resquicio de comprensión hacia el uso de la violencia que hacen esos asesinos. Me parece absolutamente indiscutible que este tipo de opiniones de monseñor Setién hacen un gran daño a todos los católicos, especialmente a los practicantes, que se sienten tentados de alejarse de la Iglesia al ver cómo un obispo se mueve dentro de la ambigüedad calculada en una cuestión como ésta.

(Santiago Martín, sacer-

dote y periodista)

CRISTIANOS EN EL MUNDO

Con pocos recursos y superando obstáculos, Cáritas Cuba ha levantado en 10 años un ejército pacífico de 12.000 voluntarios que brindan el amor de Dios a la población de toda la isla. El amor se convierte en café con leche para los ancianos, ayuda a madres solteras o

calor humano a quienes tienen sida. Los niños con síndrome de Down aprenden, los campesinos se organizan para producir más y se ayuda a las familias de quienes están en prisión.

"Es increíble lo que han hecho en diez años de existencia", afirma Thomas Garofalo, representante de Catholic Relief Services (CRS), la agencia de ayuda de los obispos de Estados Unidos. "No hay una Iglesia con tanta fuerza como la que he visto en Cuba en mis tres años de visitas", comenta.

NOTICIAS BREVES

Congreso.- La Fundación Universitaria San Pablo-CEU, que preside con gran eficacia y autoridad Alfonso Coronel de Palma, ha organizado el III Congreso Católicos y Vida Pública, tras el éxito de los dos precedentes, cuyo tema, este año es "Retos de la nueva sociedad de la información". Del 26 al 28 de octubre.

Feria Religiosa.- Profesionales de la orfebrería, mosaicos, vidrieras, ornamentos litúrgicos, sagrarios, música, órganos, editoriales católicos, turismo religioso, campanas, velas rizadas, símbolos de libros antiguos y sagrados, iconos, belenes, restauración de patrimonio y equipamiento de iglesias (banco, iluminación, megafonía, control de plagas...) ocuparán los casi 8.000 metros cuadrados del pabellón de la Pipa del recinto ferial de la Casa de Campo donde se celebrará Ekumene, la feria de temática religiosa más importante de Europa. Cerca de 20.000 visitantes y 100 expositores confluirán en el salón inaugurado el sábado 27 de octubre a las 11:00 h. por el obispo auxiliar de Madrid, monseñor César Augusto Franco, y que durará hasta el martes 30.

Arrepentido.- El 19 de

abril de 1995 una bomba colocada en un edificio del Gobierno Federal estadounidense en Oklahoma acababa con la vida de 168 personas. El hombre que colocó los explosivos, Timothy McVeigh, pasó los seis siguientes años en prisión y en ningún momento mostró arrepentimiento por su acción. Pero al final, poco antes de recibir la inyección letal, algo cambió. Pidió volver al seno de la Iglesia Católica, se confesó de sus muchos pecados y recibió el sacramento de la Extremaunción. Un milagroso arrepentimiento que se ha hecho público estos últimos días.

Inversiones.- No estamos hablando de una nueva congregación religiosa. "Ave María Catholic Values Fund" es una iniciativa creada el pasado mes de mayo por "Schwartz Investment Trust" en Estados Unidos.

Se trata de un fondo de valores que mueve alrededor de 13 millones de dólares en el mercado, y vive la Doctrina Social de la Iglesia en todo: En los principios, en la gestión y en el trato justo a los trabajadores, así como en los valores morales a la hora de invertir en Bolsa. Se trata de una cartera de valores estable ante la volatilidad de los mercados, a largo plazo, y que, aunque carezca de historia por su corta edad, ofrece una rentabilidad del 3.7%... que por los tiempos y las crisis que corren, no está nada mal.

¿Visitara Rusia?.- El administrador apostólico de Rusia, Tadeusz Kondrusiewicz, manifestó a la revista "Inside the Vatican" el pasado 11 de octubre, que tiene la certeza de que Juan Pablo II visitará Rusia el año próximo.

HORARIO DE MISAS EN LA CIUDAD DE CUENCA

Vísperas de Domingos y festivos

San Nicolás: 20:00
San Fernando: 19:15
San Esteban: 20:00
Ntra. Sra. de la Luz: 19:00 - 20:00
Ntra. Sra. de la Paz y El Salvador: 19:30
Ntra. Sra. de la Luz y S. Román (visperas): 19:30
El Salvador: 19:30
Santa Ana: 19:30
San José Obrero: 19:00
San Julián: 20:00
Cristo del Amparo, San Esteban, San Julián y San José Obrero: 19:00
MM. Justianas: 18:00
Ntra. Sra. de la Fuensanta: 18:00
Hospital de Santiago: 19:00
San Felipe Neri, El Salvador (festivos) y Santa Ana: 18:30
R. Alameda: 19:30
Cáritas: 19:30
Hospital Virgen de la Luz: 18:00
Ntra. Sra. de Fatima: 18:00
Santuario de las Angustias: 19:00
Parroquia de San Román: 7:30

Domingos y festivos

Catedral: 9:30 - 12:00 - 13:00
San Nicolás: 11:00
San Fernando: 9:15 - 10:15 - 12:15 - 13:15 - 18:15 - 19:15
San Esteban: (19:00), Ntra. Sra. de la Paz y Santa Ana: (18:30) 9:00 - 10:00 - 11:00 - 12:00 - 13:00
Ntra. Sra. de la Luz: 8:00 - 9:30 - 11:00 - 12:00 - 13:00 - 19:30
Ntra. Sra. de la Paz: 9:00 - 11:30 - 12:30 - 13:30 - 19:30
El Salvador: 10:00 - 11:00 - 12:00 - 13:30 - 18:30 - 19:30
Santa Ana: 9:00 - 11:00 - 12:00 - 13:00 - 18:30
San José Obrero: 9:30 - 11:00 - 12:00 - 19:00
San Julián: 11:30 - 12:30
Cristo del Amparo: 11:00 - 12:30
MM. Angélicas: 11:30
MM. Justianas: 12:30
Esclavas Simo: 18:30
Ntra. Sra. de la Fuensanta: 10:30
Hospital de Santiago: 11:30
Siervas de Jesús: 8:00
San Felipe Neri: 11:00 - 13:00
C. Guardia Civil: 13:00
Cáritas: 11:00 - 12:00 - 19:30
Carmelitas Descalzas: 10:30 - 17:00 (2º Domingo de mes)
Hogar de San José: 8:30
Hospital Virgen de la Luz: 10:00 - 12:00 - 18:00
R. Pensionistas S.S.: 10:15

Santuario San Julián: 11:00
Casa Sacerdotal: 11:00
San Julián el Tranquillo: 11:00
Ntra. Sra. de Fatima: 11:45
Santuario de Las Angustias: 11:30 - 19:00
MM. Benedictinas: 13:00
C.P. Valencia: 12:00
Hnas de los Ancianos Desamparados: 9:00
Capilla de A. Católica: 12:00
I.P.S.S. (Psiquiátrico): 11:30
Parroquia de San Román: 10:00 - 12:00 y 19:30 (visperas)

Días laborables

Catedral: 9:20
San Nicolás: 11:15 - 17:30 - 19:00 (lunes) 20:00 (resto)
San Fernando: 8:30 - 11:15 - 19:15
San Esteban: 8:50 - 11:30 - 20:00
Ntra. Sra. de la Luz: 8:00 - 11:00 - 19:00 - 20:00
Ntra. Sra. de la Paz: 9:00 - 11:30 - 19:30
El Salvador: 9:00 - 10:00 (en La Esperanza) - 19:30 (Parroquia)
Santa Ana: 9:00 - 19:30
San José Obrero: 11:00 - 19:00
San Julián: 9:30 - 20:00
Cristo del Amparo: 19:00
MM. Angélicas: 8:00
MM. Justianas: 19:00
Esclavas Simo: 18:30
Ntra. Sra. de la Fuensanta: 18:00
Hospital de Santiago: 19:00
Siervas de Jesús: 8:00
San Felipe Neri: 18:30
C. Guardia Civil: 18:00 (De lunes a viernes)
Cáritas: 8:30 - 19:30
Carmelitas Descalzas: 18:00
Hogar de San José: 9:00
Hospital Virgen de la Luz: 8:00 - 12:00
Santuario San Julián: 18:30
Casa Sacerdotal: 8:00 - 10:00 - 19:00
Ntra. Sra. de Fatima: 18:00
Santuario de Las Angustias: 11:30 (Sólo viernes) - 19:00
MM. Benedictinas: 9:00 (Sábados) - 19:00 (lunes a viernes)
C.P. Valencia: 19:30
Hnas. de los Ancianos Desamparados: 9:00
Capilla de Acción Católica: 7:30
Parroquia de San Román: 7:00

OFERTAS DE EMPLEO

**IMPORTANTE EMPRESA
CONSTRUCTORA DE
AMBITO NACIONAL
PRECISA, PARA SUS OBRAS EN
ZONA CENTRO Y TOLEDO:**

Encargados de Obra Civil

SE REQUIERE:

- Experiencia mínima de cinco años en ese puesto.

SE OFRECE:

- Incorporación a Compañía en expansión con excelente ambiente laboral.
- Remuneración económica a convenir.

Interesados enviar C.V. al
Apartado de Correos 3318,
28080 Madrid, indicando en el
sobre "Referencia Delegación 3.6."

**IMPORTANTE GRUPO DE TRANSPORTES
BUSCA**

CORRESPONSAL

Que cumpla los siguientes requisitos:

- Estar en posesión del título de capacitación profesional.
- Local adecuado para desarrollar dicha actividad.
- Solvencia.
- Dispuesto a integrarse a las exigencias del servicio.

Ofrecemos:

- Integración en grupo económico sólido, con equipos humanos altamente cualificados.

Interesados dirigirse indicando la referencia 936 a:

ROLDÓS Bergara, 10 - 08002 BCN
E-mail: anuncios@roldos.es

Importante cadena de supermercados perteneciente a consolidado grupo multinacional líder en distribución, necesita incorporar

GERENTES DE TIENDA

Se responsabilizarán de la gestión y supervisión de la tienda abarcando todas las secciones y plantilla.

- Buscamos profesionales con formación mínima Graduado Escolar.
- Edad comprendida entre 25 y 35 años.
- Experiencia mínima de 3 a 5 años en el sector de Distribución, preferiblemente alimentación, como gerente, segundo o jefe de sección.
- Personas dinámicas, flexibilidad de tareas, capaces de dirigir y alcanzar el desarrollo de su equipo.
- Con alto grado de responsabilidad y capacidad de resolución de problemas, así como clara orientación al cliente y resultados.
- Imprescindible movilidad regional autonómica, siendo muy valorable la movilidad geográfica a nivel nacional, fundamentalmente para zona Centro, Levante, Cataluña y País Vasco.

Interesados remitir urgentemente C.V. a:

SELEC Apartado de Correos nº 6006. 28080 Madrid



EN PUNTO SELECCIÓN Y FORMACIÓN selecciona profesionales para una de las 10 mayores empresas multinacionales, con crecimientos anuales del 15/20%.

Una empresa con más de 57.000 empleados que necesita reforzar su equipo en la provincia de Toledo:

TITULADOS UNIVERSITARIOS/ COMERCIALES

6 - 7,5 millones anuales

QUE DESEEN:

- Incorporarse de forma indefinida a una compañía dentro de su área de residencia para crecer juntos en un entorno multinacional lleno de posibilidades de desarrollo.
- Asegurarse un sueldo fijo de 4 millones al año, además de un variable de 2 a 3,5 millones.
- Beneficios sociales (Plan de pensiones, etc.).
- Independencia en la gestión, potenciando el trabajo creativo.
- Todo el apoyo necesario por parte de la compañía en gestión, formación, presupuesto, etc.

QUE SEAN:

- Capaces de comunicar y disfrutar con el trato personal.
- Expertos en trabajar cumpliendo objetivos dentro de cualquier actividad (Editoriales, Salud, OTC, Seguros, Cosméticos, Distribución, Banca, Servicios, Comunicación, Tecnología, ...).
- Diplomados o Licenciados Universitarios.

Si quiere formar parte de nuestra compañía, envíe su C.V. con una fotografía reciente, indicando en el sobre la referencia TUT a:

En Punto Selección y Formación, C/ Goya, 47, 3º A 28001 Madrid. FAX: 91 781 17 75.
E-mail: mhernandez@enpunto-seleccion.com

empresa instaladora de
gas y calefacción
necesita
**INSTALADORES
AUTÓNOMOS**
Tfno: 600 47 86 97

1067
PLAZAS LIBRES

Junta Castilla-La Mancha

OFERTA PÚBLICA - D.O.C.M. 23/03/01

Cuerpo Auxiliar
y
Personal Laboral

Infórmate

900 100 145
Llamada Gratuita

6 Las
Pedroñeras
PLAZAS
LIBRES

OFERTA PÚBLICA - B.O.E. 18/10/00

Aux. Administrativos
Guardias Policía Local

Infórmate

900 100 145
Llamada Gratuita

5 PLAZAS
LIBRES
Ayto. de Bargas

OFERTA PÚBLICA - B.O.E. 13/12/00

Guardias Policía Local
Peón Serv. Múltiples

Infórmate

900 100 145
Llamada Gratuita

Compañía nacional fabricante de productos químicos de mantenimiento industrial necesita incorporar en su departamento comercial

VENDEDORES/AS

relacionados en los sectores: construcción, mataderos, talleres, ayuntamientos, colegios, industrias cárnicas, etc.

Ofrecemos:

- Condiciones económicas del orden de 300.000 a 400.000 pts. mensuales (pudiendo doblar dicha cantidad pasados los primeros meses)
- Formación a cargo de la compañía.
- Posibilidades reales de promoción.

Requerimos:

- Buena presencia.
 - Edad comprendida entre 25 a 45 años
 - Vehículo y teléfono propio.
 - Se valorará experiencia.
- Interesados contactar a los teléfonos
952 507 507 ó 952 503 702

**GRUPO DE CONSULTORIA
AVANZADA
S&N**

Si usted busca un buen negocio en franquicia: con alta rentabilidad, posible autoempleo, un mercado en alza y el respaldo permanente de una cadena.

Y espera de la franquicia: claridad en los conceptos, formación inicial y permanente intercambio de datos, ayuda profesional y comercial e indiscutibles ventajas competitivas.

Hable con nosotros sobre la Consultoría de Gestión Avanzada (ISO 9000, ISO 14000, Prevención Laboral, Mejora Continua, Subvenciones y ayudas a las empresas).

902.229.000
Servicio de Información y Expansión

**Contrate sus Ofertas
de Empleo en el 969 24 04 23**

PLAZAS OFERTADAS Y CONVOCADAS PARA LA ADMINISTRACIÓN PÚBLICA

1 CIUDAD REAL

CIUDAD REAL:
1 Aux. Administrativo, 1 Ordenanza, 1 Trabajador Social
DIPUTACIÓN:
Oposición: Funcionario de Carrera:
9 Operarios de Servicios Múltiples, 3 ATS/DUE.
PUERTOLLANO:
6 Aux. Administrativo. Personal Laboral: 1 Operario-Conserje, 1 Ordenanza-Informador.
VILLARRUBIA DE LOS OJOS
2 Policías Locales

2 ALBACETE

ELCHE DE LA SIERRA:
2 Auxiliar Administrativo
1 Guardia de la Policía Local
Personal laboral:
3 Conserje-Subalterno
VILLARROBLEDO:
4 Auxiliar Administrativo.
12 Conserjes
CASAS IBÁÑEZ
2 Aux Administrativo
DIPUTACIÓN
9 Auxiliares de Clínica.
ALMANSA
6 Aux Administrativos, 3 Policía Local. Pers. Laboral:
1 Aux Admvo

3 CUENCA

LAS PEDROÑERAS:
4 plazas Guardias de Policía Local
1 plaza Aux. Administrativo. **DIPUTACIÓN CUENCA:**
2 Plazas de peón mantenimiento
MOTA DEL CUERVO
2 Plazas de Policía Local
2 Plazas de Auxiliar Administrativo

8 OFERTA PÚBLICA

INSALUD:
1.500 plazas Aux. Administrativo
1.090 plazas Aux. Enfermería
1.000 plazas Celadores

5 TOLEDO

TOLEDO:
5 Aux. Administrativo
TALAVERA DE LA REINA:
3 Policías Locales
11 Bomberos - conductores
4 Auxiliares Administrativos
2 Limpiadores/a.
YUNCOS:
2 Policías Locales

6 GUADALAJARA

GUADALAJARA:
Oferta: Oposición: Funcionario de carrera: 2 Aux. Administrativo.
AZUQUECA DE HENARES:
1 Auxiliar de Biblioteca
1 Asistente Social

9 JUNTA DE C-LM

957 Plazas de Personal Laboral.

CHIOLES
1 Aux. Administrativo.
1 Aux. Biblioteca
1 Limpiadora

7 VARIOS

TERUEL (Diputación)
1 Recaudador de tributos
1 Téc. Gestión, Tesorería y Recaudación
3 ATS
1 Terapeuta Ocupacional
1 Analista laboratorio
6 Conductor Bombero
3 Aux. Clínica
BADAJOS
16 Plazas de Policía Local

CACERES
12 Agentes Policía Local
TRESCANTOS (Madrid)
6 Policía Local
Presentación instancias 30/10/01
MADRID
229 Aux. Administrativos
24 Aux. Policía Local
35 Bomberos
4 Bomberos (conductor)
LAS PALMAS DE GRAN CANARIA
66 Policías Locales

¿Calidad de Vida? ¿Estabilidad para toda la Vida? ¡Está al alcance de tu mano!



INSALUD

Personal Servicios Generales: - Ordenanza, Conserje, Operarios, etc...	Certificado Escolar.
Aux. Administrativo	Graduado Escolar o F.R.I
Aux. De Biblioteca	Graduado Escolar o F.R.I
Policía Local	Graduado Escolar o F.R.I
Bombero	Graduado Escolar o F.R.I
Agente Forestal	Varia según comunidad.
Cuidador Servicios Sociales	Graduado Escolar o F.R.I
Auxiliar de Geriátrica	F.R.I Rama Sanitaria.
Trabajo Social	Dipl. Trab. Social / Asist. Social.

Guardia Civil	PROFESORADO
Policía Nacional	ESPECIALISTA
Policía Local	ODONTÓLOGOS
Soldado Profesional	FIGURAS
Bomberos	INCLUIDAS

Agente Judicial	Certificado Escolar
Auxiliar de Justicia	1º, 2º B.U.R. / F.R.I
Oficial de Justicia	B.U.R. / F.R.I

1º, 2º B.U.R. / F.R.I.
3º B.U.R. / F.R.I / Grad. Escolar
Graduado Escolar o F.R.I
Certificado Escolar
Graduado Escolar o F.R.I

Auxiliar Administrativo	Graduado Escolar
Celador	Certificado Escolar
Pinche	Certificado Escolar
Personal no Sanitario (Conductores, Electricistas, etc...)	Certificado o Grad. Escolar
Cuidadores Servicios Sociales	Graduado Escolar o F.R.I
Auxiliar Geriátrica	F.R.I Sanitaria.
Auxiliar de Enfermería	F.R.I Sanitaria.
A.T.S. / D.U.E.	Diplomado Enfermería.



MÁS INFORMACIÓN EN NUESTRO CENTRO
Plaza de la Hispanidad, nº 10 - 2ª planta
Teléfono: 969 23 51 63

ASÍ SON LOS TEST DE LOS EXÁMENES A ORDENANZA

- 1.- ¿Qué tipo de norma regula las bases de la organización militar?
- Una Ley.
 - Una Ley Ordinaria.
 - Una Ley Orgánica.
 - Un decreto- ley.
- 2.- ¿La Constitución española fue aprobada por las Cortes Generales el?
- 6 de diciembre de 1978.
 - El 27 de diciembre de 1978.
 - El 29 de Diciembre de 1978.
 - El 31 de Octubre de 1978.
- 3.- No esta garantizado por la Constitución el principio de:
- Jerarquía normativa.
 - Retroactividad de las disposiciones sancionadoras no favorables.
 - Seguridad Jurídica.
 - Legalidad.
- 4.- ¿Cuántas Disposiciones Transitorias contiene la Constitución de 1978?
- 1
 - 3
 - 4
 - 9
- 5.- Según la Constitución española los poderes del Estado emanan de:
- el pueblo.
 - La Corona.
 - El Gobierno.
 - Las Cortes Generales.
- 6.- La forma política del estado español es:
- La monarquía presidencialista.
 - La Democracia Parlamentaria.
 - Monarquía Parlamentaria.
 - La república.
- 7.- La iniciativa de reforma constitucional se ejercerá por:
- El Presidente del Gobierno.
 - El Congreso y el Senado.
 - El Defensor del Pueblo.
 - El Tribunal Constitucional.
- 8.- La reforma de la Constitución se regula en el título:
- Preliminar.
 - El Título Preliminar.
 - El Título I.
 - El Título X.
- 9.- La indisoluble unidad de la nación española está reconocida en la Constitución en el artículo:
- 1
 - 2
 - 3
 - 4.
- 10.- Los principios básicos del Estado aparecen en la Constitución en:
- En el Preámbulo.
 - En el Título Preliminar.
 - En el Título I.
 - En el Capítulo 3º del Título I.
- 11.- ¿Cuales son las vías que estableció la CE para acceder a la Autonomía?
- Una y única para todos los territorios.
 - Una vía general y otra particular.
 - La vía común y la vía especial.
 - Todas las respuestas son correctas.
- 12.- ¿Por medio de que tipo de leyes se está atribuyendo competencias a las CCAA?
- Por medio de Leyes de Delegación de competencias.
 - Por medio de Leyes de Delegación y Armonización.
 - Por medio de Leyes de Armonización, Delegación y Leyes marco.
 - Por medio de Leyes Marco, leyes de traspaso de competencias y de cuantos reglamentos necesite el poder Estatal para transferir las competencias.
- 13.- ¿Tienen las Asambleas Legislativas de las CCAA carácter bicameral?
- Sí.
 - Si, igual que a nivel Estatal pero con poder limitado a su territorio.
 - No.
 - Dependerá de la CCAA de que se trate.
- 14.- ¿Qué son los Estatutos de Autonomía?
- Es una norma de organización y funcionamiento a nivel de CCAA.
 - Son unas Leyes Orgánicas que rigen la organización y competencias de las CCAA.
 - Es una norma institucional básica de la Comunidad Autónoma.
 - Todas son correctas.
- 15.- ¿Cuántas Comunidades Autónomas existen en la actualidad?
- Un total de 17 CCAA.
 - U total de 16 CCAA
 - De 15 CCAA.
 - Ninguna respuesta es correcta.
- 16.- ¿Pueden los ciudadanos acceder a aquellos Registros Públicos que contengan información sobre las actuaciones del Gobierno del Estado o de las Comunidades Autónomas?
- No.
 - Sí, pero con limitaciones.
 - En todos los registros pueden acceder los ciudadanos.
 - B y c son correctas.
- 17.- ¿Puede un ciudadano pedir copias o certificaciones de documentos?
- Sí, en todo caso.
 - Dependerá de la petición que hagamos.
 - Si, siempre que no afecte a la eficacia del funcionamiento de los servicios públicos.
 - Todas son falsas.
- 18.- ¿Dónde llevan el acento las palabras esdrújulas?
- Son las que cargan el acento en la última sílaba.
 - Son las que cargan el acento en la penúltima sílaba.
 - Son las que cargan el acento en la antepenúltima sílaba.
 - Son las que cargan el acento en la anterior en la antepenúltima sílaba.
- 19.- ¿Qué es un Diptongo?
- Aquel que esta formado por una vocal cerrada y una vocal abierta.
 - Aquel que esta formado por la unión de dos vocales.
 - Cuando se juntan en una misma sílaba una vocal abierta y otra cerrada.
 - Cuando se juntan en una misma sílaba una vocal abierta y otra cerrada. O las dos cerradas.
- 20.- ¿Qué es un hiato?
- Existe cuando aparecen dos vocales juntas pero que se pronuncian en sílabas distintas.
 - Existe cuando se unen en una misma sílaba tres vocales, siendo la primera y la última cerrada y la del medio abierta.
 - Cuando se unen dos vocales una cerrada y otra abierta.
 - Cuando se unen en la misma palabra dos vocales de la misma intensidad.
- Completa la serie de números:
- 21.- 52, 51, 50, 49,48, 47, 46, 45,.....
- 22.- 30,30, 29,29, 30, 30, 29, 29,
- 23.- 2, 2, 4, 4, 6, 6, 8, 8,
- 24.- 12, 6, 11, 6, 10, 6, 9, 6,
- 25.- 1, 2, 4, 8, 18, 32, 64, 128,
- 26.- ¿Cuál es el 15% de 80?
- 13
 - 12
 - 19
 - 19
- 27.- ¿Qué tanto por ciento de 72 es 12?
- 30%
 - 20%
 - 25%
 - 35%
- 28.- ¿Que tanto por ciento de 500 es 60?
- 10
 - 12
 - 15
 - 20
- 29.- ¿Qué tanto por ciento de 1600 es 80?
- 10.
 - 6
 - 8
 - 5
- 30.- ¿Qué tanto por ciento de 2,5 de 2?
- 1/5
 - 5
 - 20
 - 125

RELLENA ESTE TEST Y, EL PRÓXIMO MIÉRCOLES, TENDRÁS LAS SOLUCIONES EN LAS PÁGINAS DE **EL DÍA**. OBSERVA TU PUNTUACIÓN Y DESCUBRE TU GRADO DE PREPARACIÓN PARA LAS PRÓXIMAS OPOSICIONES LA PRÓXIMA SEMANA, UN NUEVO TEST.

KÁTEDRA
FORMACIÓN PROFESIONAL ESPECIALIZADA

CENTRO DE FORMACIÓN PROFESIONAL ESPECIALIZADA

se establece en CUENCA ampliando su red en Castilla-La Mancha

formación en nuestro centro

Plaza de la Hispanidad, 10 - 2ª planta • Tfno. 969 20 51 63 CUENCA

INMOBILIARIAS



**INMOBILIARIA
BUSTOS**

C/ Cervantes, 6 - 4º D - 16004 CUENCA
Tel/Fax: 969 211 092
Móvil: 669 361 997

ASESORAMIENTO INMOBILIARIO:
COMPRA-VENTA Y ALQUILER:

- PISOS
- FINCAS RÚSTICAS
- LOCALES
- TRASPASOS

VALORACIONES Y GESTIÓN DE HIPOTECAS
ADMINISTRACIÓN DE FINCAS
ABOGADOS

ÁTICO PLAZA MAYOR
Impresionantes vistas Hoz del Júcar
70 metros, 2 dormitorios, salón,
baño completo, amplia terraza,
reformado, para entrar a vivir.
LUJO

BAR MUY CÉNTRICO
Traspaso bar en funcionamiento.
95 metros, 2 plantas
Cocina, totalmente montado
POR NO PODER ATENDER

FRAY LUIS DE LEÓN
125 m. útiles, 4 dormitorios, parquet,
2 baños, cocina amueblada, salón de
25 m., ascensor, garaje, calefacción,
para entrar a vivir.
CÉNTRICO-REFORMADO

**UNIFAMILIARES ADOSADOS
NUEVA CONSTRUCCIÓN**
En Arcas a 5 min. de Cuenca 180
m, 4 Dormitorios, 3 baños, Patio
interior, Garaje, inmejorables.

DÚPLEX CALLE GASCAS
3 dormitorios, baño, cocina, amplia
terraza, vista parte antigua,
calefacción de gasoil, mucha luz
12.300.000 ptas.

LOCAL VENTA
140 metros, 2 plantas
Mucha fachada,
acondicionado
CENTRO DE CUENCA

PISOS VENTA

- Almodovar (pueblo): 353 m, 3 habitaciones, gran salón, patio, a reformar. 7.000.000.
- Arcas (Pueblo): 117 m., 3 dormitorios, amplio salón, calefacción, exterior. 8.300.000 ptas.
- Avda. Castilla La Mancha: 120 m, 4 dormitorios, baño, calefacción, económico.
- Avda. de los Ahares: Casa de 4 habitaciones, bar en funcionamiento y 2 cocheras para reformar.
- Camino Cañete: 2 dormitorios, comedor, cocina amueblada, exterior.
- Carretería: Apartamento con ascensor, baño completo, suelo mármol. Gran iluminación.
- Carretería: 4 dormitorios, cocina, calefacción, trastero, muy buena situación.
- Colón: 2 dormitorios, baño, amplia terraza, calefacción central, garaje y trastero.
- Colón: 2 dormitorios, salón, cocina amueblada, baño, calefacción central, ascensor.
- Diego Jiménez: 3 dormitorios, baño, cocina amueblada, calefacción, trastero.
- Fray Luis de León: 3 dormitorios, baño, cocina, calefacción. Exterior.
- Fray Luis de León: 4 dormitorios, gran salón, 2 baños, garaje, ascensor.
- Fuentes: Vivienda de 4 dormitorios, 2 baños, garajes. Buen precio.
- Gascas: 3 dormitorios, 2 baños, parquet, cocina amueblada, calefacción, perfecto estado.
- Gascas: 100 m. construidos, 3 dormitorios, baño, cocina, amplia terraza.
- Las Mesas (Pueblo): Complejo de 12.000 metros, consta de: casa de 250 m., bar, 2 lavaderos de coches, en funcionamiento y buen estado.

- Lusones: 2 dormitorios, baño completo, amplia salón, mucha luz.
- Ortega y Gasset: 4 dormitorios, 2 baños, cocina amueblada, amplia terraza, garaje, trastero, ascensor.
- Parque del Huécar: 3 dormitorios, 2 baños, cocina amueblada, terraza, trastero.
- Paseo San Antonio: 3 dormitorios, comedor, cocina amueblada, calefacción. Reformado.
- Pilgrés: 2 dormitorios, amplia terraza, salón con chimenea, vistas Hoz del Júcar.
- Residencial Los Ahares: 3 Dormitorios, cocina amueblada, 2 baños, calef. individual, parquet, 2 plazas de garaje, trastero, pistas de padel, piscina.
- Reyes Católicos: 4 dormitorios, parquet, cocina amueblada, calefacción central.
- Ronda Manantial (Fuente del Oro): 4 dormitorios, 2 baños, cocina amueblada, calefacción, garaje, trastero. Perfecto estado.
- Santa María de la Cabeza: 80 m., 3 habitaciones, cocina amueblada, baño, exterior.
- Señorío del Pinar: Chalet 300 m., parcela 900 m., 7 dormitorios, 2 baños, aseo, salón, Primera Calidad-Lujo.
- Tarancón (pueblo): 575 m. habitables, 2 plantas, buhardilla, sótano, nueva construcción.
- Villa Luz: 2 habitaciones, cocina amueblada, 2 baños, terraza. Buen estado.
- Boniches (pueblo): 165 m. de vivienda, garaje, 1.000 m. de terreno.
- Zarzuela (pueblo): 6 habitaciones, 2 baños, cocina, 2 alturas, buen precio.

**ALQUILER PISOS
EN DISTINTAS ZONAS**

LOCALES

- Alférez Rubianes: 140 m, mucha fachada, 2 plantas, acondicionado
- Antonio Maura: 40 m., sitio inmejorable.
- Avda. Castilla La Mancha: 40 m., diáfano, gran iluminación.
- Avda. Castilla La Mancha: 80 m., buena situación, reformado.
- Avda. Mediterráneo: 74 m., agua, luz y diáfano (venta).
- Avda. Mediterráneo: 33 m., agua y luz (venta).
- Ortega y Gasset: Alquiler, 131 metros, agua, luz, salida de humos, en vasto.
- Pinar de Jabaga: Alquiler Mesón-Restaurante, mucho terreno, buen negocio.
- Valeria: 120 metros, venta o alquiler. Precio negociable.

VARIOS

- Alquiler "NAVE TALLER": Totalmente montada, 200 metros, diáfana, en Arcas.
- Pinar de Jabaga: Parcela vallada con luz y agua, 860 m.
- Venta-Bar: Avda. Mediterráneo, 65 m., totalmente amueblado, hilo musical, calefacción, nuevo, frente a Instituto.
- Venta Garaje: Avda. Castilla La Mancha, 2ª planta.
- Venta Restaurante: 600 metros construidos, terreno, 2 plantas, zona de recreo, Pinar de Jabaga.
- Parcela Cañada Molina: 750 metros.
- Parcela Cañada Molina: 750 metros.
- Parcela Rústica: Montalbanejo, Calle Peña del Colmenar, 17.640 m.
- Parcela Rústica: Montalbanejo, Paraje de camino de la Vega, 2.400 m.
- Parcela Rústica: Pozo Rubio, Paraje del Heredad, 4150 m.
- Parcela Rústica: Tejadillos, paraje de Urgria, 245 m.
- Solar: Pedernoso, Calle de las Cruces, 200 m.
- Solares: Almodovar del Pinar, junto carretera, 340 m.
- Traspaso bar: Muy céntrico, 95 metros, 2 plantas, en funcionamiento. Montado.

PARA MÁS INFORMACIÓN VISITE NUESTRAS OFICINAS



SERVICIOS INMOBILIARIOS

C/ Carretería 1 - 1º Cuenca
Teléfono 969 24 00 61

**EN EL CENTRO
DE CUENCA
PISOS EN
CONSTRUCCIÓN.
INMEJORABLES
CALIDADES**

**VENTA Y ALQUILER
OFICINAS
TOTALMENTE
ACONDICIONADAS
EN CARRETERÍA: 60
- 110 M2**

**RAMÓN Y CAJAL,
2-3 dormitorios,
baño, aseo,
salón-comedor,
trastero y garaje
opcional,
calefacción gas-
ciudad.**

**VENTA CASA RURAL
Totalmente montada, en
pleno funcionamiento.
Salón, cocina,
habitaciones dobles con
baño completo 300 m2
útiles
"OCASIÓN"**

**JORGE TORNER
2-3 y 4 dormitorios,
2 baños,
salón-comedor,
calefacción gas-
ciudad, trastero y
garaje opcional.**

**OCASIÓN
PISO R. SAN JOSÉ,
4 DORM., COC.
AMUEB., GARAJE,
TRASTERO, A
ESTRENAR
21.500.000 PTAS**

CASAS Y CHALETS

- 2 CHALETS DE LUJO, RECIÉN CONSTRUIDOS EN CUENCA. OCASIÓN.
- NOHALES: 3 plantas, 3 dorm, 2 baños, garaje, patio, buhardilla, amueblado, primeras calidades, 135 m2 por planta. NUEVO.
- CHILLARÓN, ARCAS, VILLAR DE OLALLA, MOLINOS DE PAPEL, PALOMERA.
- SEÑORÍO DEL PINAR, CAÑADA MOLINA.
- VARIOS EN CUENCA Y CASCO ANTIGUO.
- VILLAREJO SECO, ALBALATE, LA PESQUERA, ETC...

VENTA DE PISOS

- ALAMEDA DEL JUCAR: 4 dorm, 2 baños, garaje, trastero, equipado de lujo. 100 m2.
- ALVARO DE LUNA: 3 dorm., 1 baño, todo reformado, para entrar a vivir.
- AVDA CASTILLA LA MANCHA: 4 dorm, 1 baño, suelo parquet, calef. individual. 125 m2.
- CAÑETE: 2 dorm, 1 baño, coc. amueblada, para entrar a vivir.
- CARRETERÍA: Dúplex, 4 dormitorios, 2 baños, aseo, lujo. 160 m2.
- CASTILLA LA MANCHA: 4 dorm, 1 baño, sin gastos de comunidad, 100 m2.
- COLÓN: 2 dorm. 1 baño. Económico.
- COLÓN: 2 dorm, 1 baño, coc. amueblada, trastero, calef. central, ascensor.
- COLÓN: 3 dorm, 1 baño, amueblado completamente, baño nuevo, terraza. 80 m2.
- COLÓN: 4 dorm, 2 baños, coc. amueblada, parquet, calef. central. 110 m2.
- DIEGO JIMÉNEZ: 1 dorm, 40 m2, calef central, suelo parquet, trastero.
- DIEGO JIMÉNEZ: 4 dorm, 1 baño, para entrar a vivir.
- FERMÍN CABALLERO: 3 dorm, 1 baño, parquet, dos terrazas acristaladas.
- FERMIN CABALLERO: 4 dorm, 3 baños, trastero, 3 garajes, terraza 36 m2, exterior. Lujo. 160 m2.
- FERMIN CABALLERO: 4 dorm, 1 baño, 1 aseo, gran comedor, 100 m2.
- FRAY LUIS DE LEÓN: 5 dorm, 1 baño, 1 aseo, para reformar. 100 m2.

- GASCAS: 3 dorm, 2 baños, salón grande, parquet, cocina amueb, trastero, armarios empotrados, 95 m2. Buen estado.
- HERMANOS BECERRIL: 4 dorm, 2 baños, garaje, trastero, ascensor.
- ORTEGA Y GASSET: 4 dorm, 2 baños, 3 terrazas, trastero, garaje, amueblado. Lujo. 108 m2.
- PARQUE SAN JULIAN: 5 dorm, 2 baños, trastero, garaje, cocina 25 m2, 180 m2.
- PARQUE DEL HUECAR: 3 dorm, 2 baños, garaje y trastero, lujo.
- PARQUE DEL HUECAR: 4 dor, 2 baños, trastero, garaje, exteriores, 150 m2.
- PARQUE DEL HUECAR: 5 dorm., 2 baños, trastero, ascensor, 180 m2.
- PASEO SAN ANTONIO: 3 dorm, 1 baño, reformado, buen estado. 65 m2.
- PLAZA CANOVAS: 4 dorm, 1 baño, 1 aseo, terraza, coc.amuebl, parquet, 100 m2.
- PRINCESA ZAIDA: 4 dorm. 2 baños, trastero, garaje, terraza, ascensor, 150 m2.
- RAMON Y CAJAL: 2 dorm, 1 baño, terraza, buen estado.
- REYES CATÓLICOS: 4 dorm, 2 baños, buen estado.
- SAN COSME: 4 dorm., 2 baños, garaje, trastero, ascensor.
- SAN DAMIAN: 4 dorm, 1 baño, 1 aseo, trastero, coc. amueblada, exterior.
- ZARAGOZA: 3 dorm, 1 baño, armarios empotrados, coc. amueblada, despensa, terraza acristalada, amueblado, calef. central 75 m2.

LOCALES: (VENTA Y ALQUILER)

- CARRETERÍA, HNOS. BECERRIL, FERMÍN CABALLERO, LAS TORRES, COLÓN, REPUBLICA ARGENTINA, REYES CATÓLICOS, AVDA. CASTILLA LA MANCHA, ETC...
- NAVES: POLÍGONO LOS PALANCARES, LA CERRAJERA, CTRA. MADRID, ETC...

PISOS ALQUILER: VARIOS EN DISTINTAS ZONAS DE CUENCA.

CONTACTOS

- 906 420 905 HOMBRES, varoniles, bisex, gays de tu ciudad buscan nuevas experiencias. Conéctate gratis. 900.100.902.
- CUBANA recién llegada a la ciudad busca relaciones esporádicas. 906 88 76 34.
- PAREJA LESBIANAS MULATAS, sofisticadas, discretas, buscan hombres para tríos. 906 88 76 29.
- UNIVERSITARIA viciosa necesita nuevas experiencias. ¿Me enseñarás algo nuevo? 906 88 76 37
- KENDRA: Ama ninfómana y sumisas. Gabinete. Fetichismo. 906 42 92 38.
- VIUDA joven acomodada busca hombres muy dotados. No malos rollos. 906 42 87 61.
- PAREJA LESBIANAS MULATAS sofisticadas, discretas, buscan hombre para trío. 906 42 87 61.

- EMPRESARIA guapa hambrienta de sexo con jóvenes parejas. Discreción. 906 88 76 37.
- MIENTRAS mi marido trabaja. 906 423 363. 118 ptas./min. May. 18 a.
- CHICOS CONTACTOS CHICOS®. Máx. 55 Ptas/min. May. 18 años. 906 379 379.
- PAREJA MORBOSA, mujer joven, grandes pechos, aventurera. Marido mayor, pasivo, sólo mira. Buena recompensa. 906 42 58 55.
- MUJERES de tu ciudad. Relaciones, amistad, sexo. 24 horas. 906 426 662
- CHICA BUSCA momentos de fantasía y erotismo. Te espero. 906 42 53 55.
- MUJER SEPARADA 35 años busca hombre para sexo desenfrenado. 906 429 866.
- BOYS CONTACTOS BOYS. Desde 43 ptas./min. May. 18 años. 906 346 395.
- CHICA CASADA con comercial viajante busca amante. Discreción. Llámame. 906 420 419.
- MUJERES ECONÓMICAMENTE independientes. Buscamos hombres para relaciones esporádicas y sexo. 906 29 86 80.
- MI MARIDO TORERO. Yo sola sin corrida. ¿Le ponemos los cuernos? 906 29 85 25.
- ESCÚCHAME COMO ME LO HAGO con mi amiga. 906 427 879.
- NECESITAMOS CHICOS Y CHICAS para acompañantes. Llámame, te esperamos. 906 299 388.
- EJECUTIVA joven, de paso, busca experiencia extramatrimonial. Valoro seriedad. 906 88 76 25.
- CASADA aburrída. Busco hombres que me den nuevas experiencias. 906 42 87 61.
- CARIBEÑA, bisexual, experta, busca relación sin compromiso. También tríos 906 88 76 22.
- CASADA insatisfecha, liberal, busca experiencias nuevas. Marido de viaje. 906 88 76 29.
- RECIÉN ENVIUDADA adinerada guapísima, busca parejas para sexo. Discreción. 906 88 76 22.
- SEPARADA morbosa, insaciable busca hombres. Sólo sexo, total discreción. 906 88 76 29.
- CASADA ABURRIDA. Busco hombres que me den nuevas experiencias. 906 88 76 25.
- CHICA atractiva busca relaciones sin lucro ni malos rollos. 906 42 35 68.
- SANDOMASOQUISMO light/fuerte. Amas y sumisas. Perversas. 24 horas. 906 42 78 81.
- MORENA Y MULATA sudamericanas, buscan hombres para casarse. Recompensa millonaria 906 29 83 48.
- SEXO GRATIS contactamos mañanas, tardes, noches, madrugadas. Citas previas. 906 42 78 80.
- SEPARADA morbosa insaciable busca hombres. Sólo sexo. Total discreción. 906 42 87 03.
- JOVEN bisexual (con pareja) busca maduritos para trío esporádico. 906 42 87 29.
- ROMÁNTICA y dulce busca hombre serio para relaciones desinteresadamente. 906 42 35 68.
- FANTASÍAS SEXUALES? Yo te enseñaré lo inimaginable. 906 42 87 62.
- SUMISA guapísima. Hazme lo que quieras. Tú mandas. Compruébalo. 906 88 76 34.
- NOSOTRAS siempre practicamos el auténtico sadomasoquismo. Disfrútalo en directo. 906 42 87 29.
- TRAVESTI JOVEN (140 pecho). Chaslas. Relaciones de todo tipo. 906 42 78 80.
- LESBIANAS sin parejas buscan emociones fuertes (24 horas). 906 42 87 29. ¡Buscanos!
- PECHUGONA MORBOSA, complaciente, ardiente. Busca hombre para sexo. 906 42 86 88. Gratis.
- UNIVERSITARIA MANCHEGA busca alojamiento a cambio de sexo. ¡Atrévete! 906 42 59 87.
- ¡¡NUEVO!! chicas maduritas la mancha buscan relaciones esporádicas. ¡Gratis!. 906 42 90 38.
- JOVENCITA DESEOSA 906 426 286. Sólo 118 ptas./min. May. 18 a.
- LESBIANA escultural busca parejas para tríos. Jugariamos los tres. 906 88 76 25.

- HEREDERA JOVEN, acomodada necesita acompañante masculino. Sólo relaciones esporádicas. 906 42 86 03.

- UNIVERSITARIA viciosa necesita nuevas experiencias. ¿Me enseñarás algo nuevo? 906 42 87 62.

- CHICA ORIENTAL bisexual busca parejas liberales para sexo apasionado. 906 88 76 34.

- VIUDA JOVEN acomodada busca hombres muy dotados. No malos rollos 906 88 76 29

- EMPRESARIA GUAPA hambrienta de sexo con jóvenes parejas. Discreción. 906 88 76 25.

- CHICA MODELO revistas porno, busca hombres. Sólo relaciones esporádicas. 906 88 76 22.

- LESBIANAS escultural busca parejas para tríos. Jugariamos los tres. 906 88 76 37.

- MUJER CASADA busca hombre para satisfacer sus fantasías. 906 42 87 62.

- EJECUTIVA JOVEN de paso, busca experiencia extramatrimonial. Valoro seriedad. 906 42 86 03.

- JOVEN RECIÉN SEPARADA quiere disfrutar sexualmente sin compromisos. Discreción. 906 88 76 22.

- BRUNO. Activo y pasivo. Discreción, joven, Tarancón (Cuenca). Tfno: 626 13 46 63.

- ¡¡PAJAS Y MAMADAS!! A 1.000 ptas. Llámame. 906 42 92 38.

- GOLFAS Y GUARRAS 906 423 553 Adultos 118 ptas./min.

- MADURAS Y MORBOSAS 906 429 427. Sólo 118 ptas./min. May. 18 a.

- CHICAS CACHONDAS. 906 425 205. Adultos. 118 ptas./min.

- JOVEN recién separada quiere disfrutar sexualmente sin compromiso. Discreción. 906 42 86 03.

- LATINAS jóvenes buscan hombre caliente para hacer trío esporádicamente. 906 42 87 62.

- CHICA ORIENTAL bisexual busca parejas liberales para sexo apasionado. 906 88 76 37.

- JOVENCITA con grandes pechos, busca hombres que quieran jugar. 906 88 76 34.

- CHICA MODELO revistas porno busca hombres. Sólo relaciones esporádicas. 906 42 87 61.

- CASADAS BUSCAN 906 422 842. Sólo 118 ptas./min. May. 18 a.

chicas de Cuenca
906 420-904
ellas hablan gratis
línea solo chicas 900 100 906

chicas de La Mancha
906 420-904
ellas hablan gratis
línea solo chicas 900 100 906

chicas de Toledo
906 420-904
ellas hablan gratis
línea solo chicas 900 100 906

EN TOLEDO
Espectacular rubia, físico increíble, guapísima
MARCELA
Tfno: 925 25 66 09
626 63 93 62
(Absoluta discreción)

2.868 Conquenses
hablaron GRATIS
LINEA SOLO CHICAS 900 100 906

chicos contactos chicos®
906 371-371
Mayores 18 años • Desde 43 ptas./min.

12.546 Manchegas
hablaron GRATIS
LINEA SOLO CHICAS 900 100 906

8.268 Toledanas
hablaron GRATIS
LINEA SOLO CHICAS 900 100 906

FUTUROLOGÍA

- VIDENTE. Tarot. Línea de las manos y numerología. Alta magia. Arreglo todo tipo de problemas. 969 28 91 50.
- ¿TE GUSTARÍA CONOCER TU FUTURO A TRAVÉS DE TUS MANOS? Tarot egipcio. Todo tipo de talismanes. Numerología. Revelo sueños. Total seriedad y discreción. Anímate, Iman te ayudará. Llama al 652 42 85 64.
- VIDENTE Tarot MAHJOUBA - GUERROUSSÍ. Arreglo todo tipo de problemas por muy difícil que sea como: Problemas de pareja y matrimonio. Quito maldición y mal de ojo. Doy suerte en el negocio y trabajo. Leo pasado, presente y futuro.

- Curo enfermedad de espíritu y demonios. Consulta todos los días. Telf. móvil: 629.28.31.80. c/. Santa Ana, nº12 - 4ªPortero Aut. 21-16003 Cuenca. ¿Tienes problemas? ¿No sabes resolverlo? Consulta con Farida. Si no quieres desplazarte, mandas giro y te atiendo por teléfono.
- MARTA SANDINO espera tu llamada. Tarot, remedios mágicos, amores. 906 42 55 58.
- TAROT ESTELAR El secreto se desvela... Profesionalidad 24 horas. 906 425 557.

AMISTAD

- TELECLUB de la Amistad. Amigos por teléfono. Llama ahora 906 42 66 63.

Consultorio sentimental

- CONSULTORIO SENTIMENTAL. Ayuda emocional, escuchamos tus problemas. 24 horas. 906 42 88 85.

ENSEÑANZA

- MÚSICA, clases de lenguaje musical, piano, armonía, etc. todos los niveles. Tlf. 969 212895.
- AULADIDÁCTICA. Cursos a distancia y presenciales. Oposiciones de enseñanza: maestros, educación profesional. Psicopedagogía y formación profesional. Tel. 958 80 42 11. <http://tespana.es/acdidactica>. "La práctica y la calidad nos diferencian".

COMPRO PLACA BASE para Pentium 200
654 599 170

COMPRO

- APARTAMENTO EN CUENCA. URGENTE. 654 102 465
- FARMACIA EN CASTILLA-LA MANCHA en especial Cuenca o provincia. Desde pequeña a mediana. Interesados contactar, a partir de las 16 horas, con el teléfono 96 397 49 27.
- Un CARRITO (CAMARERA) para Centro de Día de la Fundación Ceres. Tfno: 926 50 70 40. Srta. Charo.

VARIOS

- LA ASOCIACIÓN DE SEPARADOS / A S, VIUDOS/AS ASEVICAMAN informa que se ha constituido dicha asociación. Las personas interesadas pueden llamar para más información al teléfono 926 54 78 03 ó 667 05 90 71.

ANIMALES

- ADIESTRAMIENTO CANINO a domicilio. Obediencia. Consultas. Cursos bimensuales. Profesional Diplomado. Tel: 969 23 34 00.
- PERROS SAMOYEDOS. 25.000 ptas. Tfno: 969 22 17 66.
- SETTER INGLÉS, cachorros tres meses, moteados, tricolores, vacunados. Inscritos en LOE. Excelente pedigree. Grandes cazadores. Tfno: 687 73 65 11.
- REGALO MASTÍN. 3 meses. Tfno: 969 21 43 33.
- PERDIDA PERRA SABUESA MAMISA BASET, COLOR BLANCO. OREJAS CANELA. Tfno: 969 26 72 45. Se gratificará con 30.000 ptas.
- 300 OVEJAS con derechos y pastos. 969 26 14 66.
- SE VENDEN BUCHES, uno enano y otro andaluz. Tfno: 659 46 02 08.
- SE VENDE GANADO VACUNO por jubilación. Tel. 949 83 5122.
- REGALO HASKY SIBERIANO. 10 meses. Tfno: 666 50 89 32.

MAQUINARIA

- TRACTOR DEUTH Modelo 6006 en buen estado 450.000 ptas. Tfno: 969 12 02 52 a partir de las 20 horas. Pablo.
- MAQUINA DE SEMBRAR GIRASOL de tres cuerpos, marca Paris 50.000 ptas. Llamar al teléfono 969 12 02 52 a partir de las 20 horas. Pablo.
- COSECHADORAS: New Holland 8055 y 8060. Class - Dominator 98. Fahr - 1000. John Deere 960 y 1055. Tfno: 969 32 12 00.
- SEMIREMOLQUE basculante marca Leyceña. 3 ejes. Buen estado. Tfno: 608 96 90 91. 677 79 71 71.
- GRUPO ELÉCTRICO. 59.000 ptas. En buen estado. Tfno: 925 25 37 75.
- GUILLOTINA de 70 x 90. Tfno: 925 21 29 36
- EMPACADORA Massey Ferguson - Ebro 124 en buen estado. 500.000 ptas. negociables. Tfno: 969 36 42 74 (tardes-noches).

Imágenes



Breves

BERLÍN Steffi Graf da a luz a un varón prematuro

La alemana Steffi Graf ha dado a luz un varón con tres semanas de antelación sobre lo previsto y tan sólo unos días después de contraer matrimonio con el tenista estadounidense Andre Agassi. El bebé, para el que sus padres todavía no han elegido nombre, nació sin complicaciones en la madrugada del viernes.

SUCIEDAD Las ratas agudizan la situación de Venecia

Asediada por la aguas, que amenazan con su lento pero progresivo hundimiento, y con la dificultad que supone cada rehabilitación de sus vetustos edificios, la hermosa e histórica Venecia intenta reaccionar ahora contra otro problema, la suciedad de sus calles y canales y la creciente presencia de ratas.

BARCELONA Abre sus puertas el salón Auto Retro

El alcalde de Barcelona, Joan Clos, inauguró ayer el salón de automóviles antiguos y de colección Auto Retro Barcelona en el palacio Victoria Eugenia de la Fira de Barcelona. En los 13.500 metros cuadrados del recinto ferial, un total de 165 expositores mostrarán gran variedad de vehículos clásicos e históricos.

GENTE Clinton y su hija descansan en Palma

El ex presidente de EEUU Bill Clinton y su hija Chelsea llegaron ayer al aeropuerto de Son Sant Joan procedentes de Madrid y fueron recibidos por el presidente de la Comunidad balear. A su llegada, el ex mandatario de EEUU expresó al presidente balear su satisfacción por encontrarse de nuevo en la Isla.

Imperio Argentina niega haberse acostado con Hitler en unas memorias

A sus 91 años Imperio Argentina ha escrito unas memorias tan esperadas como desmitificadoras, donde niega haberse acostado con Hitler, aunque sí afirma que ella sacó "lo mejor que tenía" de un dictador loco por ella, "sensible", y que "nunca hizo un gesto para llevarla 'al catre'". *Malena Clara* es el título de estas memorias, escritas con la ayuda del periodista y escritor Pedro Manuel Villora, y publicadas por la editorial Temas de Hoy.

PACO TORRENTE/ETE

Premios musicales

Los miembros del grupo Destiny's Child reciben dos premios de la Radio Music, uno como mejor disco pop, y otro como mejor grupo hip-hop. Los premios se entregaron en Las Vegas.

ERIC JAMISON/AP



TONI ALBIR/ZELE

Salvar a las tortugas

La presentadora de televisión Elsa Anka ayuda a devolver al mar a 11 tortugas.

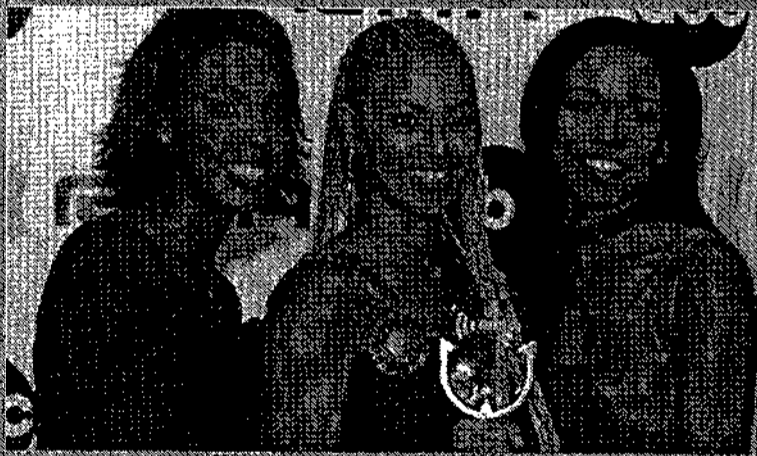

SU APARTAMENTO, CHALET o BUNGALOW EN LA PLAYA DE... TORREVIEJA

EDIFICIO EL MOLINO



- * Apartamentos 1, 2 y 3 dormitorios.
 - * Céntrico (a 5 minutos del Ayto.)
 - * Piscina comunitaria y garaje opcional
- Y también... Apartamentos a 350 m. de la Playa del Cura**
- * 1 y 2 dormitorios.
 - * Totalmente Amueblados.
 - * Piscina comunitaria y garaje opcional.

**TELÉFONO GRATUITO
900 505 506**

**PROCOSTA
LEVANTE S.L.**

ALTOS DEL LIMONAR
Chalets, Bungalows y Duplex de 2 y 3 dormitorios.

C/ Juan Carlos I, 25 TARANCÓN (Cuenca)
Tfno: 969 32 73 90

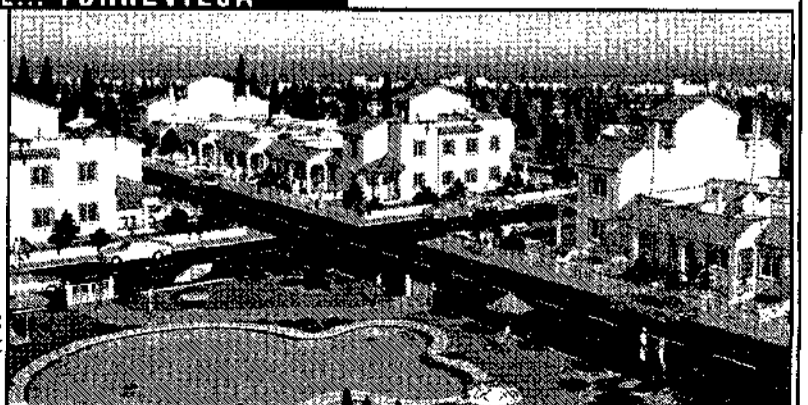

MADRID DON JUAN CARLOS CLAUSURA LA CONFERENCIA SOBRE TRANSICIÓN Y CONSOLIDACIÓN DEMOCRÁTICA

El Rey cree que la democracia es el "único sistema digno"

Subraya que España "padece el delirio de unos fanáticos que se autoconceden el derecho de matar en nombre de una ideología excluyente"

El monarca asegura que "cuanto más sólidos sean los sistemas que se basan en la libertad, más inútiles resultarán semejantes infamias"



El Rey (d) conversa con José María Aznar (i), durante la clausura de la conferencia.

MADRID. EFE

La democracia "puede y debe ser reconocida como el único sistema político digno de la especie humana", dijo ayer el Rey Juan Carlos al clausurar la Conferencia sobre *Transición y Consolidación democrática*.

Ante más de treinta jefes y ex jefes de Estado y de Gobierno, Don Juan Carlos aseguró que el pasado 11 de septiembre "volvió a ponerse terriblemente de manifiesto la pervivencia, en forma de terrorismo, de mentalidades tota-

litarias que pretenden imponer a sangre y fuego sus particulares visiones y objetivos".

El Rey Juan Carlos subrayó que en España "llevamos muchos años padeciendo el delirio trágico de algunos fanáticos que se autoconceden el derecho de matar y mutilar en nombre de una ideología excluyente".

"Ese tipo de amenazas- añadió el Monarca- está aumentando cuantitativamente en el mundo. Pero, cuanto más sólidos sean los sistemas que se basan en la liber-

dad, más inútiles resultarán semejantes infamias".

La participación en momentos tan difíciles de representantes de cuatro continentes en esta conferencia, organizada por la Fundación privada Gorbachov de EEUU y para las Relaciones Internacionales y el Diálogo Exterior de España, es por sí misma, para el Rey, un "acontecimiento relevante".

Esa variedad de procedencias y el deseo de ahondar en una doctrina basada en el respeto y

COMITÉ PERMANENTE

Constituido el 'Club de Madrid'

MADRID. EUROPA PRESS

Los 35 jefes y ex jefes de Estado y de Gobierno que se reunieron en Madrid acordaron ayer la creación de un comité permanente, bautizado como *Club de Madrid*, que se encargará de continuar con el debate sobre la democracia iniciado en esta ocasión y promoverá nuevos encuentros de este tipo en los que intercambiar experiencias.

No obstante, como subrayó el presidente de la Conferencia, Mijail Gorbachov, aunque los valores democráticos son universales "no se puede imponer un modelo de democracia sino que, indicó, "hay que tener en cuenta las características de cada país".

la libertad es, según el Rey, "una prueba de que la democracia no es monopolio de Oriente o de Occidente, del norte o del sur, sino que tiene vocación universal y puede y debe ser reconocida como el único sistema político digno de la especie humana".

El Rey recordó que España conoce bien "el dolor de haber perdido "un régimen de libertades y la ventura de haberlo vuelto a alcanzar. Durante la transición no faltaron las dificultades ni los sobresaltos. Pero todas aquellas sombras pertenecen definitivamente al pasado".

RELACIONES BILATERALES

España y Brasil constatan su "buena sintonía"

MADRID. EFE

El presidente del Gobierno, José María Aznar, y el presidente de Brasil, Fernando Henrique Cardoso, constataron ayer que las relaciones bilaterales entre ambos países son "muy cordiales" y coincidieron en que hay una "sintonía clara" y no existe ningún contencioso importante entre España y Brasil.

Aznar recibió ayer en el Palacio de La Moncloa a Fernando Henrique Cardoso, con quien mantuvo un desayuno de trabajo aprovechando la presencia en Madrid del mandatario brasileño, que participa estos días en la Conferencia sobre *Transición y Consolidación Democráticas*.

En la reunión, en la que participaron también el ministro portavoz, Pío Cabanillas, y el ministro de Relaciones Exteriores de Brasil, Celso Lafer, Aznar y Cardoso coincidieron también en la necesidad de realizar un cambio de formato de las cumbres iberoamericanas con el objetivo de reducir el "exceso de formalidad" de este tipo de eventos y conseguir un diálogo "más espontáneo" entre los jefes de Estado y de Gobierno, según fuentes oficiales.

CONGRESO

José María Aznar, probable nuevo presidente de la IDC

MADRID. EUROPA PRESS

El presidente del Gobierno, José María Aznar, se convertirá, con toda probabilidad, en el nuevo presidente de la Internacional Demócrata Cristiana (IDC), en el congreso que se celebrará el próximo 21 de noviembre.

En esta cita, y según el documento ideológico previo, se apuntará al 11 de septiembre, fecha de los atentados perpetrados en Nueva York y Washington como una "oportunidad histórica única" para incrementar la cooperación internacional en la lucha contra el terrorismo.

Esta afirmación fue incluida en el documento tras el ataque que sufrió EEUU, atentados sobre los que todos los partidos firmarán una declaración conjunta y específica en el próximo congreso. En el texto ideológico se apunta a estos sucesos como un estímulo para que se produzca "un avance decidido en todos los ámbitos de cooperación y en lo que se refiere a áreas como inteligencia, Justicia y seguridad común.

GESCARTERA CARUANA ASEGURA QUE LAS 138 CUENTAS DE LA ENTIDAD TIENEN COMO TITULAR A UN BANCO SUIZO

EL HSBC "no está relacionado con el caso"

MADRID. AGENCIAS

El gobernador del Banco de España, Jaime Caruana, dijo ayer que las 138 cuentas del HSBC en España tienen un titular identificado, el banco suizo Hong Kong and Shanghai Bank Republic Swiss, y que el HSBC ha asegurado al Banco de España que esas cuentas no tienen "ninguna relación" con Gescartera.

Caruana subrayó que el titular

de "todas las cuentas" que hay en la sucursal en España del HSBC es el Hong Kong and Shanghai Bank Republic Swiss, un banco no residente, radicado en Suiza, del mismo grupo HSBC.

Caruana destacó que "en el sistema financiero internacional, y por tanto en todos los países, es normal y habitual que la banca extranjera tenga abiertas cuentas con bancos de otros países".

El portavoz de Economía del grupo parlamentario popular, Vicente Martínez Pujalte, también se refirió a las noticias publicadas y aseguró que Caruana "no habló de cuentas opacas, sino de cuentas de un banco suizo legalmente abiertas en España con un determinado importe".

Por su parte el PSOE pedirá que la comisión parlamentaria sea ampliada para indagar sobre

los nuevos datos relativos al papel del los tres organismos de control financiero, mientras que el portavoz de Economía del grupo parlamentario Socialista, Jordi Sevilla, consideró "preocupante que implícitamente -Caruana-reconociera que a través de la actuación en España de bancos extranjeros se pueden arbitrar operaciones de blanqueo de dinero, sin que se enteren".

PAÍS VASCO BATASUNA VE "INVIABLE" SU INCLUSIÓN EN LA LISTA EUROPEA DE "ORGANIZACIONES TERRORISTAS"

Rajoy asegura que Euskadi goza de la mayor autonomía

El ministro del Interior pide a ETA que imite al IRA y al PNV que corte las subvenciones a los grupos de su entorno

MADRID. EUROPA PRESS

El vicepresidente primero y ministro del Interior, Mariano Rajoy, aseguró que la autonomía que disfruta ahora mismo el País Vasco es "la mayor que se puede dar", mayor aún que la que tiene Irlanda del Norte, por lo que pidió a la banda terrorista ETA que siga el ejemplo del IRA y deje las armas definitivamente.

El titular de Interior sigue echando de menos en la lucha contra el terrorismo al PNV, partido al que pidió que se sume a "todos", aunque sólo sea cortando las subvenciones a las organizaciones del entorno etarra. "Simplemente me conformaría con eso", dijo.

Para Rajoy, el Estatuto de Gernika, que se aprobó en 1980, dio al País Vasco "muchísima más" autonomía de la que tiene ahora Irlanda del Norte. Y es que, el actual grado de autonomía, dijo, es "el mayor que se puede dar" y el más elevado de todo el mundo, puesto que cuenta con competencias en todos los servicios públicos, educación y sanidad, y tiene la exclusividad en dos materias "clave", Hacienda y Policía Autónoma. "ETA no acepta esa autonomía y sigue asesinando y extorsionando", añadió.

Así comenzó Rajoy una dura crítica al PNV, partido al que pidió una postura clara en este asunto como uno de los promotores del Estatuto. "Algunos dirigentes del PNV están haciendo una pedagogía que no es claramente moral", dijo. Por ello, en lugar de realizar "discursos ambiguos, diciendo que los terroristas son distintos, que una cosa es ETA y otra Bin Laden", los nacionalistas deberían sumarse a la unidad antiterrorista producida tras el 11 de septiembre.



Mariano Rajoy insta a ETA a seguir el ejemplo irlandés.

•Rajoy cree que el PNV debería "apoyar todas las decisiones que se están adoptando tanto por la ONU como por la UE"

Rajoy destacó la responsabilidad que tiene el PNV por ser el partido mayoritario en el País Vasco. Es por eso que, a su juicio, la formación que preside Xabier Arzalluz debería "apoyar todas las decisiones que se están adoptando tanto por la ONU como por

la Unión Europea", y dejar críticas como las vertidas a México por la extradición de etarras.

"De lo que sea capaz de hace el PNV, sin duda, van a depender muchas cosas, porque una actuación clara y contundente del PNV puede ayudar en este momento a acabar con ETA", sentenció.

"Determinados discursos pueden dar alas a ETA", dijo en referencia a algunas declaraciones del propio Arzalluz, que contradicen incluso las muestras de alegría de otros dirigentes del PNV que aplauden la decisión del IRA.

IU

Acusan al PP de no seguir el ejemplo irlandés

BILBAO. EFE

El coordinador general de IU, Gaspar Llamazares, acusó ayer al Gobierno de Aznar y al PP de "no haber aprendido" del proceso de paz de Irlanda del Norte y de "extralimitarse" en la lucha contra el terrorismo con las medidas "de excepción" que pretende adoptar para combatir a ETA.

Tanto Llamazares como el coordinador de IU-EB, Javier Madrazo, destacaron la "importancia" para Euskadi de la experiencia irlandesa en base al "respeto de los derechos humanos y el diálogo".

"La situación de ETA y el IRA no tienen nada que ver", precisó, como lo demuestra el hecho de que los atentados del 11 de septiembre no han hecho cambiar de actitud a la banda terrorista.

Rajoy también pidió la colaboración del PNV en la lucha contra las organizaciones afines a ETA. En este sentido, dijo que se conformaría con que el Gobierno vasco actuara igual que el central "a la hora de subvencionar a todos los grupos que sirven a los objetivos políticos de ETA y de su entorno, que es la misma ETA".

Por otra parte, la parlamentaria de Batasuna Jone Goirizelaia consideró "inviabilidad" la posible pretensión de incluir a Batasuna en la lista europea de organizaciones terroristas y grupos de apoyo que se pretende elaborar próximamente.

La parlamentaria de la coalición abertzale se mostró convencida de que una iniciativa de este tipo fracasaría, "como ya ocurrió, en su día, con el encarcelamiento de la Mesa Nacional de HB".

CATALUÑA

El PSC admite que la moción de censura ha favorecido a Mas

BARCELONA. EFE

El líder del PSC, Pasqual Maragall, admitió ayer que con la presentación de la moción de censura le hizo "sin querer" un "favor" al *conseller en cap* de la Generalitat, Artur Mas, al permitir que se presentara ante su partido y la opinión pública como el futuro candidato de CiU.

El líder socialista hizo un balance "positivo" del debate y pidió a los dirigentes de su partido que ahora se centren en intentar consolidar el "optimismo" que cree que despertó la presentación de su programa alternativo.

COMISIÓN

CiU ultima sus estatutos para ser una sola formación

BARCELONA. EFE

La comisión para la redacción de los estatutos de la futura federación de CiU ultima sus trabajos en lo que es, junto al acta notarial de la constitución de la federación, uno de los requisitos principales para inscribirse como una sola formación en el registro de partidos políticos del Ministerio del Interior.

Los nacionalistas ya han gestionado "una reserva" tanto del nombre como del logotipo de la federación, en lo que será una situación única para CDC y UDC en sus 25 años de coalición: convertirse en una única fuerza política.

LASARTE

En prisión el joven que intentó colocar el artefacto

SAN SEBASTIÁN. EFE

Un juez de San Sebastián decretó ayer prisión incondicional contra el joven que el viernes fue detenido cuando presuntamente iba a colocar un artefacto explosivo de fabricación casera en Lasarte (Gipuzkoa) junto a otros dos chicos que lograron huir.

El joven, de 19 años y hermano del edil de EH de la citada localidad Zigor Iriondo, arrojó a un contenedor de basura la bomba casera, que estaba compuesta por tres bombonas de camping-gas, dos botellas de líquido inflamable y una mecha.

Niegan que PNV quiera pactar el Estatuto

BILBAO. EFE

El secretario general del PSE-EE, Nicolás Redondo, afirmó ayer que tal y como se demostró en el Pleno sobre el autogobierno celebrado en la Cámara vasca el pasado jueves, el PNV "no quiso, no quiere y no querrá ninguna clase de acuerdo sobre el Estatuto, ni sobre la violencia", apostilló.

Redondo se refirió a este Pleno monográfico, en el que se aprobó la creación de una comisión para

la profundización del autogobierno únicamente con los votos de los partidos que sustentan el Ejecutivo Autónomo, en un acto organizado por su partido con motivo de la celebración, el pasado jueves, del 22 aniversario del Estatuto de Gernika.

El político socialista hizo hincapié en que hasta para la creación de una comisión, el Gobierno vascos y los partidos que le apoyan (PNV-EA e IU) funcionan "a golpe

de voto, y a golpe de voto en este país -añadió- se solucionan muy pocas cosas, casi ninguna; sobre todo con el campeón del diálogo que es el lehendakari".

Por su parte, el secretario general de EA, Gorka Knorr, advirtió al Gobierno central de que su partido "no va a cejar en su empeño de construir caminos de diálogo para dar una solución al conflicto políticos".

El dirigente de EA respondió

de esta forma al Gobierno de Aznar, que acusó al Ejecutivo de Ibarretxe de anteponer la independencia a la lucha contra ETA.

Mientras que el diputado general de Álava, Ramón Rabanera, advirtió que "Álava no siente estar subordinada ni a Euskadi ni a España" y opinó que el lehendakari, Juan José Ibarretxe, demostró el jueves que "su preocupación en esta legislatura es la secesión de España".

JORNADAS UN PAQUETE DE MEDIDAS DE APOYO A LA FAMILIA, INCLUIDO EN LOS PRESUPUESTOS DE 2002

Manuel Chaves rechaza a quien ejerza malos tratos

El presidente andaluz asegura que la lucha contra la violencia doméstica es un objetivo de la Junta

SEVILLA. EFE

El presidente de la Junta, Manuel Chaves, dijo ayer que "ni dentro ni fuera de nuestras filas podemos aceptar a nadie que haya ejercido un acto violento contra una mujer", después de que el alcalde de Salteras (Sevilla), el socialista Carlos González-Eiris, fuera denunciado por su mujer por malos tratos.

Chaves inauguró en Sevilla las jornadas *Mujer, ámbito rural y futuro*, organizadas por la Secretaría de Igualdad de la Ejecutiva Regional del PSOE, donde se refirió a la lucha contra la violencia doméstica como un "objetivo prioritario" del Gobierno andaluz y del PSOE.

En este sentido, instó a apoyar la iniciativa federal del PSOE para la creación de una Ley contra la violencia doméstica, y justificó esperar a esta proposición de ley nacional antes de abordar una legislación andaluza en este sentido porque "hay temas que competen" a la Cámara nacional "ya que implican cambios en la jurisdicción".

Recordó datos sobre la violencia doméstica según los cuales en lo que va de año 55 mujeres han muerto asesinadas en el ámbito doméstico y 67 fallecieron el año pasado, al tiempo que 140.000 mujeres reconocen ser víctimas de malos tratos y, el 70 por ciento los sufren desde hace cinco años.

Durante su intervención, el también presidente del PSOE



JULIO MUÑOZ/EFE

Manuel Chaves conversa con algunas de las asistentes a las jornadas 'Mujer, ámbito rural y futuro'.

• Manuel Chaves recordó que durante este año 55 mujeres han sido asesinadas

• Critica las medidas de fomento de la maternidad propuestas por el Gobierno

afirmó que, tras la conquista del derecho a voto por parte de las mujeres y su incorporación al mercado laboral, la tercera revolución en esta materia implica la participación de la mujer en los órganos de poder "político, económico y social", una revolución en la que "hemos dado pasos im-

portantes pero no ha alcanzado todavía sus objetivos".

Afirmó que en cuanto a la "paridad política", el Ejecutivo andaluz está "a la vanguardia" y "hemos sido la avanzadilla" con la igualdad en las listas electorales y en la composición del Parlamento y la proposición de ley en mar-

cha para que esta equidad sea obligatoria para todos los partidos políticos.

Chaves anunció también la inclusión en los Presupuestos para 2002 de una partida destinada a un paquete de medidas de apoyo a la familia con el fin de crear las condiciones favorables para que las mujeres puedan compaginar su vida familiar y laboral. Además, criticó las medidas de fomento a la maternidad propuestas por el presidente del Gobierno, José María Aznar, y el presidente gallego, Manuel Fraga.

RESPONSABILIDADES TEÓFILA MARTÍNEZ PIDE AL PRESIDENTE DE LA JUNTA QUE "DEJE DE HABLAR DE TEMAS NACIONALES"

El PP insta a Chaves a que "se ocupe de Andalucía"

TORREMOLINOS. EUROPA PRESS

La responsable del PP de Andalucía, Teófila Martínez, pidió ayer al presidente de la Junta, Manuel Chaves, que "deje de hablar de temas nacionales como si fuera José Luis Rodríguez Zapatero y se ocupe más de su responsabilidad en Andalucía".

"Chaves lleva 15 días dando muestras de sus ansias de formar parte de la política nacional", aseveró Martínez, quien, además, calificó de "patético" que el presidente de la Junta "critique el lugar que ocupa España en la inversión en desarro-

llo e innovación tecnológica cuando es el Gobierno de José María Aznar el que ha dado un salto de gigante en cuanto a su apuesta en este aspecto".

La presidenta señaló que se ha pasado de unos presupuestos anuales de menos de 100.000 millones de pesetas a otros de más de 500.000 millones.

Por ello, consideró que Chaves "tendría que estar ocupándose de que Andalucía no tuviese ese déficit tecnológico que él puso de manifiesto el año pasado", por lo que le exigió una mayor aportación para esta materia.



JESÚS DOMÍNGUEZ/EFE

Teófila Martínez, en la junta directiva del PP en Torremolinos.

CAJAS-ELECCIONES

Las candidaturas 'progresistas' aspiran a tener dos miembros

SEVILLA. EFE

Los representantes de las denominadas candidaturas progresistas de impositores de la Caja San Fernando y El Monte dijeron ayer que aspiran a tener dos miembros en cada uno de los consejos de administración, y precisaron que la filosofía que defienden coincide con la del PSOE, partido que indicaron les apoya.

Así lo dijeron los cuatro impositores que ofrecieron detalles de la candidatura, Fernando Luis Marín y Florentina González por El Monte y Antonio Ángel y Gonzalo Soriano-Medina por San Fernando.

GOBIERNO

La mitad de la población reclusa de Andalucía es drogodependiente

SEVILLA. EUROPA PRESS

Entre el 40 y el 50 por ciento de la población reclusa andaluza está compuesta por personas drogodependientes, con una larga historia de policonsumo de sustancias tóxicas, como son la heroína, cocaína, cannabis, alcohol, psicofármacos y drogas de diseño, según afirma el Gobierno en una respuesta parlamentaria al grupo socialista.

Según los datos facilitados por el Ejecutivo, de estas sustancias la heroína es la más determinante en la trayectoria personal, social y penal de los internos.

SANTANA

Los sindicatos optan por seguir con la negociación

JAÉN. EFE

CCOO y UGT decidieron seguir negociando con la Junta el futuro de los trabajadores que sean trasladados a las empresas privadas durante el proceso de privatización parcial de la compañía Santana Motor de Linares.

CCOO ha rechazado convocar paros o huelgas indefinidas en la empresa porque "entendemos que no sería conveniente en la situación en la que se encuentra".

UGT ha optado por seguir con las negociaciones, al tiempo que ha descartado secundar un paro indefinido.

PSICOSIS CRECE LA IDEA DE QUE ESTOS EPISODIOS DESVÍAN LA ATENCIÓN DE LAS AUTORIDADES SOBRE OTROS POSIBLES ATENTADOS

El FBI y la CIA creen que los ataques con ántrax que se registran en Estados Unidos son obra de terroristas estadounidenses y no de seguidores de Osama Bin Laden, según publicó ayer un periódico norteamericano. Las autoridades están cada vez más preocupadas por el hecho de que estos ataques bioterroristas están desviando la atención de lo que puede ser una amenaza mayor, esa sí procedente del líder saudí y su grupo. Por otra parte, la irradiación del correo con electrones que destruyan el bacilo del ántrax se ha convertido en la única solución viable para la actual amenaza.

Creer que el ántrax es obra de terroristas de EEUU

El FBI y la CIA descartan que los envíos de cartas infectadas sean producto de Osama Bin Laden

WASHINGTON. EFE

El FBI y la CIA creen que los ataques con ántrax que se registran en Estados Unidos son obra de terroristas estadounidenses y no de seguidores de Osama Bin Laden, según publicó ayer el diario *The Washington Post*.

El diario, en una información firmada por el periodista Bob Woodward, un experto en espionaje, indica que, tras llegar a esta conclusión, la CIA está cada vez más preocupada por el hecho de que estos ataques bioterroristas están desviando la atención de lo que puede ser una amenaza mayor, esa sí procedente de Bin Laden y su grupo.

Estados Unidos cree que Bin Laden y su grupo, tras los atentados del 11 de septiembre, pueden estar preparando un segundo ataque de gran magnitud contra Estados Unidos, que se puede producir en cualquier momento.

En estos momentos, según Woodward, el FBI está considerando una amplia gama de posibilidades domésticas en su investigación de los ataques bioterroristas, que incluyen desde las milicias ultraderechistas que odian al Gobierno y todo lo que representa, hasta a aquellas personas que sienten simpatía por las causas islámicas extremistas.

"Todo parece conducir hacia una fuente doméstica", indican las fuentes que cita el *Post* y que destacan también "que nada cuadra con la idea de que se trate de una operación terrorista procedente del extranjero".

El ataque más serio de cuantos se han registrado es el dirigido contra la oficina del senador Tom Daschle, líder de la mayoría de-



B. K. BANGASH/AP

Empleados del Servicio Postal pakistani inspeccionan el correo de EEUU.

mócrata del Senado, quien recibió una carta conteniendo una variedad extraordinariamente pura y peligrosa de ántrax.

Las autoridades consideran que es posible que haya habido más cartas como ésta en el correo, pero ese extremo no se ha

confirmado hasta ahora.

Esa carta ha obligado a realizar una exhaustiva revisión de todo el complejo del Congreso, así como de la oficina de correos que manejó la carta en cuestión y en la que se registraron varios infectados, dos de los cuales han fallecido. Como prevención, se han analizado también las salas de correos y las instalaciones de otra gran cantidad de entidades gubernamentales, desde la Casa Blanca hasta el Departamento de Estado pasando por el Tribunal Supremo.

De todas formas, hasta el momento, el Gobierno de George W.

- Las milicias ultraderechistas y personas cercanas a las causas islámicas, sospechosos
- Las autoridades creen que Bin Laden está preparando un segundo ataque contra EEUU

Bush, oficialmente, no ha descartado la posibilidad de que estos ataques de bioterrorismo puedan estar vinculados a Bin Laden.

El portavoz de la Casa Blanca, Ari Fleischer, subrayó al respecto que "no se ha descartado que estas acciones puedan estar patrocinadas por algún estado". Sin embargo, la Casa Blanca reconoció igualmente que el tipo de ántrax que contenía la carta de Daschle es de una calidad tan pura, tan concentrada y tan peligrosa que "podría haber sido elaborado en un sofisticado laboratorio de un doctor en microbiología".

Temor ante una guerra bacteriológica en ciudades rurales

SAN FRANCISCO (EEUU). EUROPA PRESS

Los terroristas que recurren a la guerra bacteriológica pueden apuntar a las pequeñas ciudades o a las comunidades rurales, donde la falta de experiencia médica podría implicar una rápida propagación de las enfermedades, según los expertos.

Durante un seminario celebrado en San Francisco, que culminará hoy, y que reunió a unos 300 médicos e investigadores, los especialistas estimaron que los terroristas podrían elegir bacterias que no figuran en la lista de esporas que hay que vigilar de cerca tras los atentados del pasado 11 de septiembre.

Un ataque de esa naturaleza no podría ser descubierto antes de que un número significativo de personas cayera enfermo. Ante la llegada de pacientes contagiosos a los hospitales, los médicos también podrían contraer rápidamente la enfermedad.

"No hay una solución fácil para resolver este problema", afirmó Jon Woods, médico militar de la Fuerza Aérea estadounidense.

"La gente se siente amenazada. Sabemos quiénes fueron objeto de los ataques, pero no sabemos cuáles serán los blancos futuros", añadió.

"Los servicios de salud locales no sabrían qué hacer frente a un ataque biológico masivo hasta que no hayan tratado a un número importante de enfermos o enfrentado muchas muertes", señaló el doctor Thomas Quinn, organizador de la conferencia.

"Vacunar a todo el mundo es una solución, pero en el caso de la enfermedad del carbunco no hay suficiente cantidad de vacunas disponibles", añadió Quinn.

Apuntes

INVESTIGACIÓN

Proceso sofisticado para crear el carbunco

Los investigadores estadounidenses creen que la forma mortal del bacilo de ántrax (carbunco) enviada por correo en EEUU fue creada aquí o en otros países mediante un proceso sofisticado de vanguardia a cargo de expertos. Mientras tanto, el teniente de la Policía del Congreso, Dan Nichols, informó de que se han encontrado rastros de ese bacilo en las oficinas de tres miembros de la Cámara de Representantes. EFE

BIOTERRORISMO

Irradiación de electrones, única solución

La irradiación del correo con electrones que destruyan el bacilo del ántrax se ha convertido en la única solución viable para la actual amenaza bioterrorista, que se extiende a través de la red postal de EEUU. Existen numerosos proyectos para desarrollar biosensores avanzados que sean capaces de detectar la presencia de la bacteria, pero están en fase experimental o no son aplicables en estos momentos. EFE

UTILIZADO POR IRAK

Las esporas enviadas a Daschle tenían bentonita

Las pruebas iniciales efectuadas sobre el ántrax enviado al líder de la mayoría del senado, Tom Daschle, revelaron la existencia de un aditivo químico que mantiene las esporas en el aire y es utilizado en el programa iraquí de armas biológicas del presidente Saddam Hussein. Este agente químico, llamado bentonita, ayuda a mantener las pequeñas partículas de ántrax suspendidas en el aire, impidiendo que se junten. EP

DEPARTAMENTO DE ESTADO

El último cartero fue infectado por otra carta

El cartero del Departamento de Estado, afectado por la variedad respiratoria de la enfermedad del carbunco, sólo pudo ser contaminado por una nueva carta infectada por la bacteria, según informó el director de los centros de control y prevención de enfermedades de Atlanta, Jeffrey Koplan. "En un caso respiratorio de la enfermedad del carbunco sería difícil una infección cruzada por la dosis que se necesita", dijo. EFE

CONFIRMACIÓN

Primer caso de contagio por antrax en Pakistán

Las autoridades paquistaníes confirmaron ayer que un empleado de un banco extranjero en Karachi contrajo la enfermedad del ántrax después de que una carta que contenía esporas de la temida bacteria llegara a su oficina. Se trata del primer caso en Pakistán de infección por carbunco a raíz del llamado bioterrorismo. El hombre infectado no padece de la variante más peligrosa de carbunco. EFE

REINO UNIDO BLAIR VIAJA EL MIÉRCOLES A ARABIA SAUDÍ EN UNA VISITA OFICIAL DE DOS DÍAS PARA "ABORDAR LOS RECIENTES ESPISODIOS EN LA REGIÓN"

Geoff Hoon, ministro británico de Defensa, reconoció ayer que la campaña militar en Afganistán será larga y difícil, pero se negó a predecir su dura-

ción, al contrario que su jefe del Estado Mayor, que habló de tres o cuatro años. "No sabemos como reaccionarán los talibán a las operaciones militares.

Su fanatismo podría permitirles seguir hasta el próximo año, pero podrían derrumbarse de un día para otro bajo la presión que pesa sobre ellos", aña-

dió. Por otra parte, el presidente Bush pedirá al Congreso que apruebe la Ley sobre seguridad aérea mientras se investigará la relación de Atta con Irak.

Una campaña militar larga

El ministro de Defensa británico, Geoff Hoon, reconoce las dificultades bélicas de la guerra en Afganistán

LONDRES. EUROPA PRESS

El ministro británico de Defensa, Geoff Hoon, reconoció ayer que la campaña militar en Afganistán será larga y difícil, pero se negó a predecir su duración, al contrario que su jefe del Estado Mayor, que habló de tres o cuatro años.

"Reconocemos las dificultades militares de esta operación, pero en ningún caso vamos a perder nuestra determinación de llevarla a cabo", afirmó Hoon, interrogado por la BBC desde Omán, donde visitará a las tropas británicas que participan en manobras conjuntas.

"No creo que sea posible fijar plazos" en la campaña militar, declaró. "No sabemos cómo reaccionarán los talibán a las operaciones militares. Su fanatismo podría permitirles seguir hasta el próximo año, pero podrían derrumbarse de un día para otro bajo la presión que pesa sobre ellos, prosiguió el ministro. Esto llevará el tiempo que haga falta", añadió el ministro.

El jefe del Estado Mayor, almirante Michael Boyce, estimó el viernes que la guerra en Afganistán podría, en su fase inicial, durar entre tres y cuatro años.

Sin embargo, y estableciendo un paralelismo entre la guerra contra el terrorismo y la lucha contra el comunismo durante la Guerra Fría, el almirante también indicó que la coalición internacional podría tardar cincuenta años en lograr sus objetivos.

Boyce estimó además que la intervención en Afganistán supone para Reino Unido el mayor desafío militar desde la Guerra de Corea, en los años 50.

Por otro lado, el primer ministro británico, Tony Blair, viajará el miércoles a Arabia Saudí para una visita de dos días, según indicó ayer una fuente oficial saudí.



El Gobierno de Londres reconoce que la campaña militar en Afganistán será difícil, pero no ofrece datos sobre la duración de la misma.

• El jefe del Estado Mayor británico habla de una duración de tres o cuatro años

• Supone el mayor desafío militar para el Reino Unido desde la Guerra de Corea

Blair abordará con los dirigentes de este país "los recientes episodios en la región, la situación en Afganistán, en Oriente Próximo y en los territorios palestinos", según la misma fuente.

El pasado 11 de octubre, el diario árabe *Asharq al Awsat* publicó que su país había pedido a Blair que anulara una visita que había previsto efectuar al reino el 10 de octubre.

Según el diario, el Gobierno saudí no deseaba recibir a Blair, quien entonces estaba en Omán, mientras continuaran los ataques contra Afganistán "para no perjudicar su papel y estatuto en el mundo árabe e islámico".

Ese día, el ministro de Asuntos Exteriores británico, Jack Straw, afirmó que se estaban manteniendo conversaciones para una eventual visita de Blair a Arabia Saudí, desmintiendo que las au-

toridades de Riad se hubieran opuesto a ella. "El Gobierno de Arabia Saudita dice claramente que estaría a favor de una visita del primer ministro, pero como sucede siempre con estas cosas, se trata de encontrar un momento que convenga a ambas partes", dijo Straw a la BBC.

El 20 de octubre, el ministro del Interior saudí aseguró que la visita prevista de Blair fue "planificada para una mejor fecha".

Apuntes

CONGRESO

Bush pide aprobar la Ley de Seguridad Aérea

George W. Bush pidió ayer al Congreso que apruebe la Ley de Seguridad Aérea, mediante la cual el Gobierno Federal asumirá la completa responsabilidad en la seguridad y el control de los aeropuertos. En su mensaje radiofónico de los sábados, destacó que esta Ley permitirá poner en marcha el programa de vigilantes aéreos y proporcionará financiación para el establecimiento de cabinas más seguras. EFE

SUGERENCIA

Solana quiere una mejor relación UE-Asia Central

El representante de la Política Exterior de la UE, Javier Solana, propuso a los socios comunitarios hacer una nueva evaluación de las relaciones con las repúblicas centro-asiáticas ex soviéticas vecinas de Afganistán. En un escrito enviado a los ministros de Exteriores de los Quince, que mañana se reunirán, Solana presenta una serie de "sugerencias" sobre cómo la UE podría reorientar esas relaciones. EFE

LIGA ÁRABE

Musa: "EEUU comprende el peligro de atacar Irak"

Estados Unidos comprende los riesgos que conlleva una eventual acción militar contra Irak en las actuales circunstancias, declaró a su regreso de Washington el secretario general de la Liga Árabe, Amro Musa. "La parte estadounidense es consciente de que un ataque ahora contra Irak es contraproducente", dijo Musa, quien en sus cinco días de estancia en Washington se entrevistó con Collin Powell y Kofi Annan. EFE

WASHINGTON

Investigarán la conexión de Irak con Atta

Washington investigará la conexión de Irak y Mohamed Atta, uno de los supuestos terroristas suicidas que el 11 de septiembre perpetraron los atentados en EEUU. Según destaca la prensa, esta investigación se hará después de que el ministerio checo del Interior confirmase el viernes, que Atta se había reunido en Praga con Ibrahim Samir, diplomático iraquí y miembro de los servicios de inteligencia de ese país. EFE

FUTURO GOBIERNO

Rusia insiste en que los talibán no tienen sitio

Enviados rusos en la capital de Tayikistán reiteraron ayer la postura de Moscú de que, en el futuro Gobierno de Afganistán, no hay sitio para los talibanes, como pretende Estados Unidos. EEUU ha garantizado a Pakistán, aliado vital en su lucha contra el terrorismo internacional, que el futuro Ejecutivo afgano incorporará a talibanes moderados de modo que la etnia pastún, mayoritaria en ese país, no quede excluida. EFE

BIOTERRORISMO TRABAJAN PARA CONSEGUIR QUE LA SECCIÓN DE MICROBIOLOGÍA DEL HOSPITAL LA FE TENGA EL NIVEL CUATRO DE BIOSEGURIDAD

El Gobierno valenciano anunció que el laboratorio de microbiología del Hospital La Fe de Valencia dispondrá de homologación para poder analizar sus-

tancias sospechosas de ser ántrax. El titular de Sanidad de la Generalitat Valenciana, Serafin Castellanos y la delegada del Gobierno, Carmen Mas, expli-

caron que el laboratorio tendrá un nivel tres de bioseguridad. Por otra parte, Correos informó de que los sobres sospechosos de contener carbunco no

solían llevar remitente, mientras que Chaves instó a Aznar a encabezar la petición de un "pasillo humanitario" para canalizar la ayuda a Afganistán.

Valencia tendrá un laboratorio para analizar sustancias sospechosas

La comunidad levantina ha remitido 32 sobres a Madrid que podrían contener el bacilo

VALENCIA. EFE

El Gobierno valenciano anunció ayer que el laboratorio de microbiología del Hospital La Fe de Valencia dispondrá de homologación para poder analizar las sustancias sospechosas de ser ántrax.

El titular de Sanidad de la Generalitat Valenciana, Serafin Castellanos, junto con la delegada del Gobierno, Carmen Mas, explicaron que este laboratorio de análisis tendrá un nivel 3 de bioseguridad.

Sobres sospechosos

Por su parte, la delegada del Gobierno afirmó ayer sábado que hasta el momento se han remitido a Madrid desde la Comunidad Valenciana treinta y dos sobres sospechosos de contener el bacilo de ántrax y se han practicado cuatro detenciones, dos en Alicante y dos en Valencia, en relación a casos de envíos de cartas con falso ántrax.

Castellanos explicó que este laboratorio, que tiene un nivel tres de bioseguridad, permitirá "descongestionar" el de Madrid, único laboratorio homologado hasta ahora en España.

"Se trata de una medida con el que ganaremos en inmediatez y seguridad ya que de esta forma se da una respuesta rápida ante un posible caso de ántrax", señaló.

Asimismo, el conseller aseguró que en caso de que fuera necesario habilitar más laboratorios en la Comunidad Valenciana "el sis-

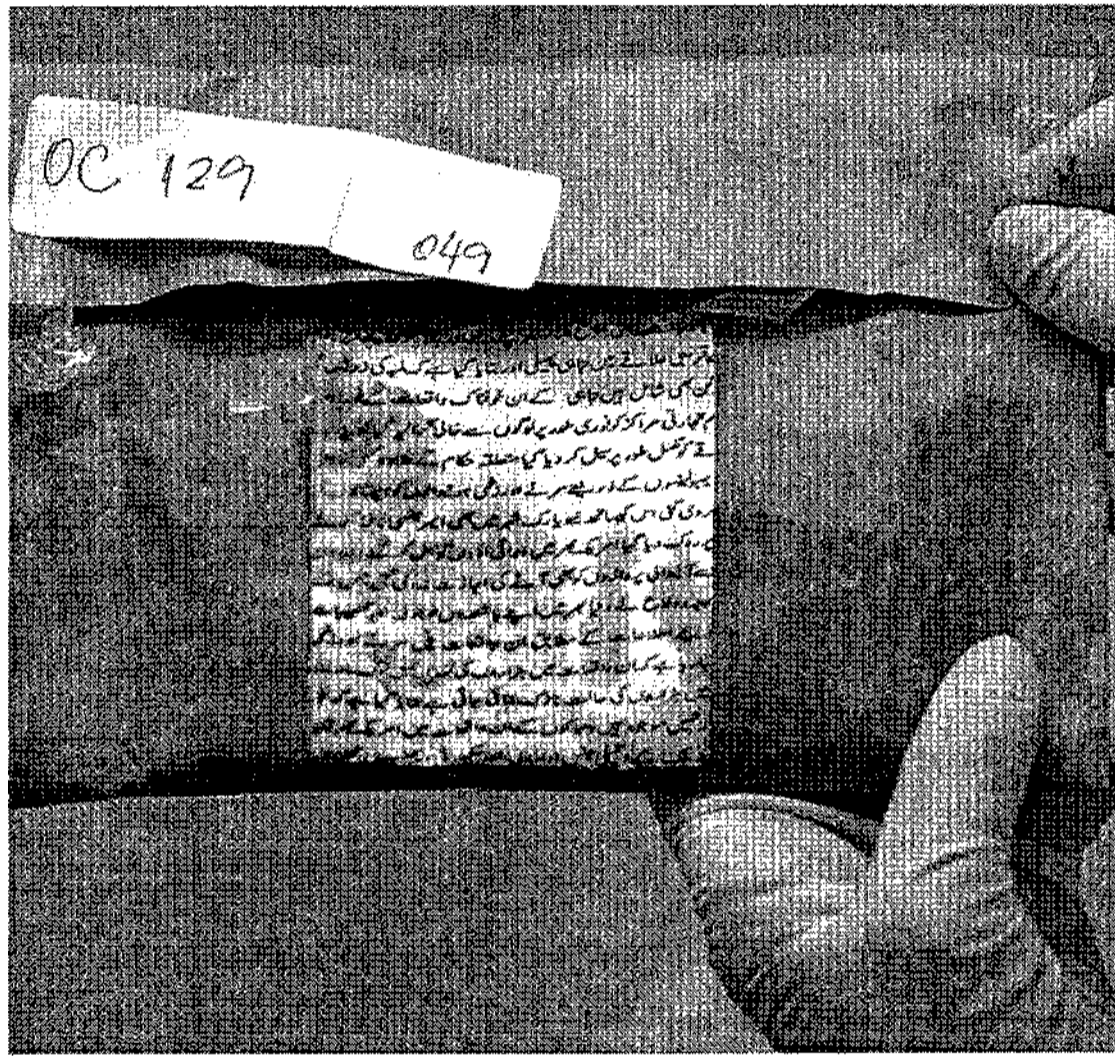

Los sobres sospechosos de contener ántrax detectados por Correos en Barcelona no llevaban remitente.

• Castellanos asegura que "este laboratorio permitirá descongestionar" el de Madrid

• Carmen Mas señala que no se ha dado ningún caso de ántrax en toda España

tema sanitario está perfectamente preparado porque hay otros centros hospitalarios con nivel de bioseguridad tres y otros laboratorios de microbiología con nivel

dos". En este sentido, Serafin Castellano indicó que se está trabajando para conseguir que el laboratorio de microbiología del Hospi-

tal valenciano La Fe tenga el nivel cuatro de bioseguridad.

Carmen Mas señaló que, hasta el momento, no se ha dado ningún caso de ántrax en toda España y señaló que aquellas personas que realicen bromas con envíos de sobres con falsos polvos de carbunco, "tendrán que responder a las responsabilidades penales que este tipo de acción conllevan".

Instan a Aznar a liderar la petición de un "pasillo humanitario"

SEVILLA. EFE

El presidente de la Junta, Manuel Chaves, instó al presidente del Gobierno, José María Aznar, a encabezar la petición de un "pasillo humanitario" para canalizar la ayuda a Afganistán, y a potenciar y fortalecer dicha ayuda "como presidente de un país aliado" en vez de ser "el chico de los recados de Bush".

Manuel Chaves recordó ayer sábado la situación actual de "obligada sumisión" y vulneración de sus derechos que padecen la mayoría de las mujeres afganas. El presidente de la Junta andaluza apeló a la "solidaridad" con todo el pueblo afgano igual que la mostrada con las víctimas de los atentados contra la ciudad de Washington y Nueva York del pasado 11 de septiembre.

Recordó que la Junta de Andalucía prepara un primer envío, a través de las ONG, de 150 millones de pesetas y aseguró que "no será el único".

Miles de personas protestan contra los bombardeos

MADRID. EFE

Varios miles de personas se manifestaron ayer por la madrileña calle de Alcalá para protestar contra la guerra y exigir el cese de los ataques de Estados Unidos contra Afganistán.

Convocados por una decena de organizaciones pacifistas y con el apoyo de Izquierda Unida, los manifestantes enarbolaron pancartas con lemas como *Los talibán las mata, la OTAN las remata* y corearon frases como "Bush y Aznar no nos callarán".

Miles de personas se manifestaron también Valencia para pedir la paz y expresar su rechazo "contra cualquier acción militar que EEUU y la OTAN pretendan emprender contra terceros países".

Pistas para reconocer las cartas peligrosas

BARCELONA. EUROPA PRESS

Los sobres falsos sospechosos de contener el bacilo de ántrax detectados por Correos en Barcelona no solían llevar remitente y los datos del destinatario eran erróneos o poco claros, incluso algunos de ellos hacían referencia al ántrax o al conflicto generado a raíz de los atentados contra Nueva York y Washington, según informaron ayer martes a la agencia Europa Press fuentes de

Correos.

La ausencia de remitente y los dudosos datos de la cubierta del sobre son algunos de los aspectos que hacen sospechar al personal de Correos de que se pueden encontrar ante un carta o paquete peligroso. Hasta el momento, según fuentes del organismo postal, todos los casos detectados han sido falsos obra de algunos bromistas.

Correos sigue, según uno de

sus portavoces, el protocolo marcado desde la Delegación del Gobierno que consiste en precintar el sobre en una bolsa de plástico y entregarlo a las fuerzas de seguridad del Estado que a su vez lo llevan a analizar al Laboratorio de Microbiología del Hospital de Sant Pau.

Una vez finalizado este proceso, Correos recibe los resultados de las pruebas.

Asimismo, el sistema de corre-

os español está en coordinación con organismos postales internacionales para facilitar el intercambio de información y mejorar las técnicas para detectar sobres sospechosos.

Hasta el momento, no se ha detectado ningún caso de contagio por carbunco en España y las autoridades han avisado a los bromistas que envían cartas con polvos sospechosos de las sanciones que les serán aplicadas.

ULSTER EL POLÍTICO MODERADO NECESITA RECABAR UN APOYO SUFICIENTE ENTRE LOS DIPUTADOS AUTONÓMICOS

Respaldo unionista a Trimble para su vuelta al Gobierno

La Ejecutiva del UUP aprueba por mayoría una moción en la que se da la bienvenida al desarme del IRA

La iniciativa despeja el temor a un fracaso de la autonomía norirlandesa y el proceso de paz, en la que el líder desempeña un papel clave



Trimble anunció que su partido le ha dado luz verde para volver al frente del Gobierno norirlandés.

BELFAST (REINO UNIDO). EFE

Tras obtener ayer el respaldo de su partido para volver al frente del Gobierno norirlandés, el líder del UUP, David Trimble, se enfrenta a la ardua tarea de recabar un apoyo suficiente entre los diputados autonómicos.

La Ejecutiva del Partido Unionista del Ulster (UUP) aprobó ayer sábado por una amplia mayoría una moción en la que se da la bienvenida al desarme del Ejército Republicano Irlandés (IRA) y se insta a los diputados

autonómicos de la formación a votar a favor de la reelección de Trimble como ministro principal norirlandés.

La iniciativa despeja -por el momento- el temor a un fracaso de la autonomía norirlandesa y el proceso de paz, en el que el líder moderado unionista desempeña un papel clave.

Representa también el más claro voto de confianza de la principal corriente unionista emitido hasta ahora sobre la iniciativa de desarme del IRA.

Pero dentro del partido no hay una unanimidad absoluta y, como reveló ayer el propio Trimble, al menos el 20 por ciento de los participantes en la reunión de la Ejecutiva -de 110 miembros- juzgó necesarias más aclaraciones antes de respaldar un desarme del IRA cuyo alcance consideran dudoso.

El *ala dura* del partido, encabezada por el diputado Jeffrey Robinson, considera que Trimble se precipita al querer volver al Gobierno norirlandés sin garanti-

BELFAST

Herido un soldado en una explosión

LONDRES. EFE

Un soldado británico resultó gravemente herido por la explosión de una bomba durante los disturbios que se registraban en un barrio del norte de Belfast, informaron fuentes policiales.

El soldado, de 18 años, intentaba controlar una violenta manifestación de unionistas en el barrio protestante de Glennbyrn, junto a la calle católica de Ardoyne, cuando fue alcanzado por la bomba.

as de que la inutilización de las armas del IRA vaya a continuar.

Estos representantes unionistas pretendían la convocatoria del Consejo Unionista, de 860 miembros, para que fuera este órgano y no la Ejecutiva el que decidiera.

Una vez obtenido ayer el respaldo del partido, el líder del UUP dedicará los próximos días a tratar de asegurarse el voto favorable de los diputados unionistas en la asamblea autónoma.

Esta asamblea se reunirá la semana próxima, probablemente el viernes, para votar acerca de la reelección de Trimble al frente del Gobierno de coalición norirlandés.

Trimble, como admitió ayer él mismo, no lo tiene fácil: debe obtener una mayoría de votos tanto entre el campo nacionalista como entre los unionistas.

ORIENTE MEDIO EL GOBIERNO HEBREO AFIRMA QUE LA ANP NO IMPIDIÓ AYER LOS ATAQUES DE SUS MILICIANOS

Israel congela la retirada del Ejército en Belén

JERUSALÉN. EFE

El primer ministro israelí, Ariel Sharon, congeló en el último momento la retirada de su Ejército del distrito cisjordano de Belén, con la excusa de que la ANP no ha impedido los ataques de sus milicianos contra objetivos israelíes a lo largo de toda la jornada de ayer, sábado.

"La decisión fue tomada después de sopesar de nuevo la si-

tuación de la violencia en Belén y en todos los territorios de Cisjordania y Gaza", dijeron fuentes militares israelíes que citó la edición electrónica del diario *Yediot Ajonot*.

Israel debía retirarse de la ciudad de Belén y de la vecina aldea de Bet Yala en cumplimiento de un acuerdo parcial que ambas partes alcanzaron el viernes con la mediación de la Agencia Cen-

tral de Inteligencia (CIA) de Estados Unidos.

Belén debía ser el primer paso hacia la retirada de todas las fuerzas israelíes de las zonas palestinas que el Ejército invadió tras el asesinato del ministro de Turismo, Rejavam Zeevi, el pasado día 17, operaciones de castigo que causaron la muerte a más de cincuenta palestinos.

El acuerdo del viernes exigía a

la ANP que desplegara a sus fuerzas en las zonas que debía abandonar el Ejército israelí, y que impidieran a los milicianos armados que dispararan contra el barrio-asesntamiento de Guiló, en el sur de Jerusalén.

Por otra parte, un palestino de 24 años murió en los enfrentamientos con el Ejército israelí que se registraron ayer en el distrito cisjordano de Tulkarem.

PRIMAVERA DE 2002

Montenegro intentará separarse de Yugoslavia

Juan Fernandez Elorriaga
BELGRADO. EFE

El presidente autonómico de Montenegro, el secesionista Milo Djukanovic, emprende a partir de ayer negociaciones con las fuerzas políticas de su diminuta república para separarse de Yugoslavia tras el referéndum que anuncia para la próxima primavera.

Tras el fracaso de las negociaciones de Belgrado, el presidente de Yugoslavia, Vojislav Kostunica, coincide con la Comisión de Venecia en que la separación de Montenegro no podrá dirimirse con una mayoría ínfima.

GIRA DE ALEMANIA

Schroeder viaja a Pakistán, India, China y Rusia

BERLÍN. EFE

El canciller de Alemania, Gerhard Schroeder, comenzará hoy una gira por China, Pakistán e India, con la intención de incrementar el peso político y económico de su país en Asia, intercambiar opiniones sobre Afganistán y renovar apoyos en favor de la alianza internacional contra el terrorismo.

El canciller hará escala en Moscú para informar al presidente de Rusia, Vladimir Putin, de los resultados del mismo y mostrar así su reconocimiento al papel constructivo que está desempeñando Rusia tras los atentados del 11 de septiembre.

COLOMBIA-FARC

Las posturas radicales hacen peligrar el proceso de paz

BOGOTÁ. EFE

Las posturas radicales del Gobierno de Colombia y de la guerrilla de las FARC en las últimas semanas han colocado contra las cuerdas al proceso de paz en el que están inmersas ambas partes desde 1999.

Además, los grupos armados de Colombia han sido puestos entre la espada y la pared por el Gobierno estadounidense, que ha echado mano de un agresivo discurso para notificarles del alcance real de la guerra antiterrorista que lidera en estos momentos Washington.

VISITA OFICIAL EL HEREDERO DE LA CORONA FINALIZA SU VIAJE DE TRES DÍAS POR EL PRINCIPADO DE ASTURIAS

Don Felipe aboga por el respeto a la naturaleza

El Príncipe entrega a la parroquia de Paredes el Premio del Pueblo Ejemplar 2001

PAREDES (ASTURIAS). EFE

El Príncipe de Asturias, Don Felipe de Borbón, abogó ayer por fomentar el respeto a los valores naturales para garantizar el "porvenir" de la sociedad, durante la entrega a la parroquia de Paredes del Premio Pueblo Ejemplar 2001, concedido por la Fundación que lleva el nombre del Heredero de la Corona.

Entre muestras de cariño y los vítores de los 700 vecinos de la localidad asturiana, Don Felipe destacó que el progreso "no se alcanza destruyendo el medio na-

tural o alterándolo irremediablemente, sino haciendo una apuesta por la vida" y respetando el patrimonio heredado de las generaciones precedentes.

Don Felipe, en el último día de su visita a Asturias, aprovechó estas palabras para homenajear a los habitantes del valle de Paredes, en el municipio de Valdés, que fueron distinguidos por la Fundación por compatibilizar la preservación de su patrimonio con la conservación de uno de los entornos más ricos por fauna y flora del Cantábrico.



El Príncipe descubrió un monolito conmemorativo del galardón.

Otras noticias

SALUD

Los odontólogos rechazan su imagen "negativa"

Los odontólogos españoles rechazaron ayer en Sevilla la imagen "negativa" del colectivo, al que, a su juicio, se asocia con "un alto nivel adquisitivo y un servicio casi de lujo" y subrayaron que su trabajo es "barato" en comparación con el que prestan otras especialidades de la medicina. El presidente de la Sociedad de Odontólogos de España, Cosme Gay Escoda, achacó esta situación a que "son los ciudadanos los que tienen que amortizar el servicio y lo ven caro". EFE





SERVICIO MILITAR

La exención de la mujer no es anticonstitucional

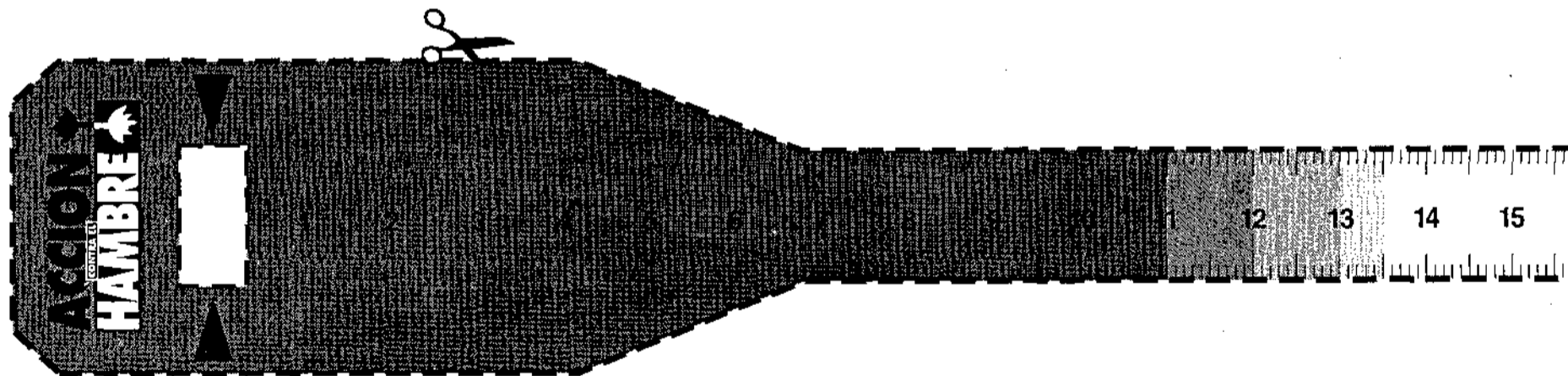
El Tribunal Supremo dice en una sentencia que la exención de la mujer del servicio militar no vulneraba el principio de igualdad entre todos los españoles, ya que "el derecho y el deber de defender a España" que establece la Constitución "se puede realizar por distintos medios", y no sólo haciendo la *mili*. El Alto Tribunal rechaza así el recurso interpuesto por una joven contra una sentencia del Tribunal Superior de Justicia de Andalucía. EFE

Contra el hambre toma medidas



-  Desnutrición Grave
-  Desnutrición Moderada
-  Riesgo Importante de Desnutrición
-  Riesgo Moderado de Desnutrición

Este es el medidor que utilizan los médicos para comprobar el grado de desnutrición de un niño menor de 5 años. Recórtalo e introduce el extremo por la ranura y tira hasta alcanzar el nivel 11. El diámetro que resulta equivale al brazo de un niño desnutrido y como ves es diminuto.

Su tratamiento sólo cuesta 3.000 ptas. Toma medidas.

ACCION
CONTRA EL
HAMBRE

Infórmate o colabora llamando al **902 100 822**

SUIZA EL TRÁFICO TRANSALPINO SE CONVIERTE EN UN AUTÉNTICO CAOS

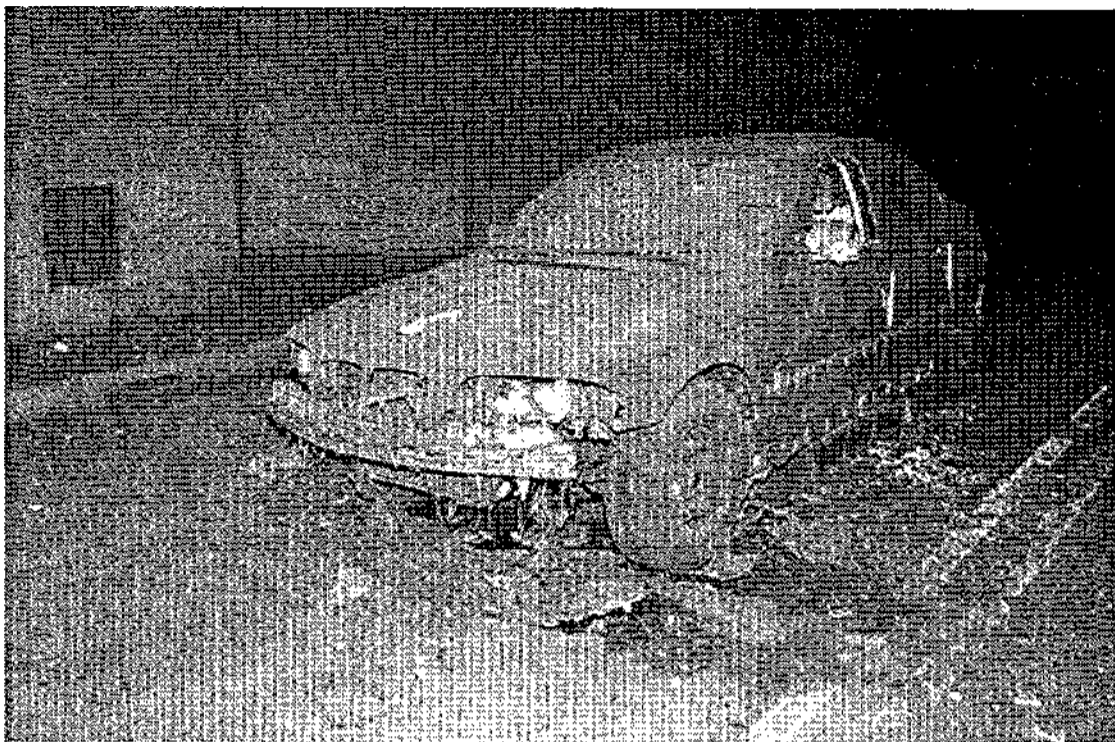

POLICÍA CANTONAL DE TESSIN

Uno de los vehículos que permanecen en el interior del túnel de San Gotardo.

Siguen los trabajos de consolidación del túnel

Las autoridades confían en que el número de víctimas no aumente

Todavía quedan dos cadáveres pendientes de ser identificados

AIROLO (SUIZA). EFE

Los trabajos de consolidación del túnel alpino del San Gotardo continuaron durante el fin de semana después de que la Policía estableciese provisionalmente en once el número de víctimas del accidente ocurrido en su interior el pasado miércoles.

Cuarenta técnicos llegaron ayer hasta la llamada zona roja, donde en el incendio que siguió a la colisión de dos camiones, uno de ellos cargado con neumáticos, se produjeron temperaturas de hasta 1.200 grados centígrados.

Mañana lunes entrarán en acción diez miembros del equipo de identificación de víctimas de desastres especializados en identificar a cadáveres carbonizados, entre ellos un médico forense y dos agentes de la Policía científica del cantón del Tesino.

Hasta mañana lunes, los equipos técnicos encargados de apuntalar la bóveda del túnel tratarán de evitar nuevos derrum-

bamientos para garantizar la seguridad de los policías y bomberos que trabajan en su interior, dijo un portavoz de la Policía.

El funcionario expresó su confianza en que, si se encuentran nuevos cadáveres, éstos sean pocos ya que únicamente doce vehículos de los 23 atrapados están en la citada zona roja de 50 metros.

Esos 23 vehículos son trece camiones, cuatro camionetas y seis turismos, explicó el portavoz policial, según el cual una primera inspección permitió determinar que no había nadie en su interior, por lo que se cree que sus ocupantes lograron huir.

Según testimonios de los chóferes de los camiones, la mayoría de los conductores de los vehículos más próximos al lugar del accidente, que se produjo a sólo un kilómetro del extremo sur del túnel, consiguieron escapar a la muerte por asfixia.

Los cadáveres encontrados

hasta el momento son once -diez hombres y una mujer, de varias nacionalidades-, de los que sólo dos no han podido ser identificados ya que no llevaban encima documentos personales.

Desde que se produjo el accidente se ha más que triplicado el tráfico de vehículos pesados que cruzan por el paso alpino del Simplon (en el cantón del Valais): la media diaria es de 200, pero el jueves pasaron por allí 620 vehículos pesados.

La Policía cantonal aconseja a los conductores que se dirigen a Suiza que utilicen el propio paso alpino del San Gotardo o que se desvíen hasta el túnel del Gran San Bernardo, más al oeste.

El túnel de San Gotardo -con casi 17 kilómetros el más largo de Europa y un eje crucial del tráfico transalpino- permanecerá varios meses cerrado al tráfico.

Su cierre representa un auténtico problema por la proximidad del invierno, ya que las nevadas dificultarán las otras vías de paso como el citado Simplon, el Gran San Bernardo o el San Bernardino, en el cantón de los Grisones, al sureste.

Las autoridades han invitado a los automovilistas a tomar el tren, y los Ferrocarriles Suizos han reaccionado rápidamente y han vuelto a reactivar el servicio de transporte de automóviles en vagones por el túnel ferroviario del San Gotardo, que utilizan normalmente los trenes de pasajeros. Los Ferrocarriles Suizos, la compañía que opera el servicio ferroviario del Loetschberg-Simplon y un tercer operador, Hupac, han aunado esfuerzos para aumentar su capacidad.

Otras noticias

SEVILLA

Estafan 200.000 pesetas con el timo de la estampita

Una joven de 25 años, que se hacía pasar por deficiente mental, y un presunto matrimonio de 50 años de edad ambos, aún sin identificar ni detener, estafaron más de 200.000 pesetas a una mujer de 56 años en Lora del Río (Sevilla) mediante el timo de la estampita, según informaron fuentes de la Guardia Civil. EFE

ESTADOS UNIDOS

El juicio contra Arce comienza mañana

El español Francisco Arce Montes, buscado en Francia por la presunta violación y asesinato de una colegiala británica, negocia un acuerdo con la Fiscalía estatal de Florida en otro caso menor, cuyo juicio comienza mañana. Francia pidió su extradición por la violación y muerte de la joven Caroline Wilkinson. EFE

TORREMOLINOS El cadáver mutilado es de un varón

El subdelegado del Gobierno en Málaga, Carlos Rubio, confirmó ayer que el cuerpo descuartizado que hallaron el pasado viernes bomberos de Torremolinos (Málaga) en el interior de una maleta que se encontraba en las proximidades del Palacio de Congresos del municipio, es de un varón. Asimismo, el representante del Gobierno no descartó que se trate de un ajuste de cuentas, tal y como apuntan las primeras hipótesis policiales. EFE

FUENGIROLA

Nuevo atraco a la joyería Gómez y Molina

La joyería Gómez y Molina volvió a ser objeto de un nuevo intento de atraco durante la madrugada del sábado. En esta ocasión, los delincuentes intentaron abrir la tienda que la firma marbellí tiene en la calle Marbella, en la localidad malagueña de Fuengirola, a pesar de la cercanía de una comisaría de Policía. EUROPA PRESS

GIJÓN

Fallece un picador en la Mina la Camocha

Un picador de 28 años, Marcos Álvarez Carrasco, falleció la pasada noche a consecuencia del golpe de un travesaño que se desprendió por un derrabe de carbón y tierra entre la sexta y la séptima planta de la Mina la Camocha de Gijón. El accidente se produjo cuando la víctima se encontraba a 450 metros de profundidad. EFE

MONTAÑISMO El grupo se eligió "por sorteo"

Los montañeros guipuzcoanos de la expedición al Pumori decidieron "por sorteo" quiénes formarían parte del grupo de alpinistas que ascendería a esta cumbre del Himalaya, en Nepal, un "privilegio" que finalmente les costó la vida. Ésta es la trágica anécdota que reveló ayer Benantzio Irureta, el más veterano de la expedición *Sakana-Pumori*, durante la conferencia de prensa que ofreció a su llegada a Azpeitia (Guipúzcoa) desde Nepal. EFE



JAVIER ECHEZARRETA/EFE

Benantzio Irureta es consolado por sus compañeros.

ACCIDENTE

Muere el marido de una concejala de Sevilla

M. R. C., de 31 años y marido de la portavoz del PSOE en el Ayuntamiento de Sevilla, Evangelina Naranjo, murió ayer en un accidente de tráfico. El accidente se produjo en la carretera comarcal 111, en el término municipal de Lora del Río (Sevilla), cuando el vehículo chocó contra la pala de un tractor que salía de un cruce. EUROPA PRESS

FUERTEVENTURA

Detenidos 18 'ilegales' y tres patrones

Un total de dieciocho inmigrantes irregulares de origen subsahariano y tres patrones de origen marroquí fueron detenidos ayer al ser interceptada una patera a 18 millas del Puerto de Las Lajas en Fuerteventura, según informó la Guardia Civil. Los 18 inmigrantes, todos hombres y mayores de edad, declararon ser de Guinea-Bissau. EFE

ESPAÑA LA RED VIARIA CUENTA CON LA ÚLTIMA TECNOLOGÍA

El Ministerio de Fomento garantiza la seguridad

MADRID. EFE

El Ministerio de Fomento garantiza la seguridad de todos los túneles de la red de carreteras española y destaca que cuenta con todos los avances tecnológicos para prevenir accidentes, aunque reitera que

su buen uso y el respeto de las normas son esenciales. Así lo explicó el secretario de Estado de Infraestructuras, Benigno Blanco, quien recordó que los túneles españoles cuentan con las "máximas medidas de seguridad".

SEMINCI PROYECTADO EL CORTOMETRAJE SUECO 'EN FORTROLLAND KVAL' ANTES DE LA PRESENTACIÓN DEL FILM

Balaguer denuncia los malos tratos en 'Sólo mía'

El director retrata la falta de soluciones para la violencia doméstica en su ópera prima, protagonizada por Paz Vega y Sergi López

El público del certamen también pudo ver dentro de la sección oficial la película de Michael Winterbottom, 'The Claim'



Paz Vega (i) y Sergi López (2d) asistieron ayer en Valladolid a la presentación de la película 'Sólo mía'.

VALLADOLID. EFE

El director Javier Balaguer denuncia la falta de soluciones para las mujeres que sufren malos tratos en su ópera prima *Sólo mía*, protagonizada por Paz Vega y Sergi López, que ayer se presentó a concurso en la 46 Semana Internacional de Cine de Valladolid (Seminci).

Un disparo y una camilla en la que sólo se distingue una toalla llena de sangre introducen a *Sólo mía*, una historia marcada por la violencia en la que Paz Vega y Sergi López interpretan a una pareja de jóvenes adinerados, recién casados, en la que ella es humillada y agredida continuamente

• 'The Claim' analiza la sociedad de los pioneros norteamericanos y su búsqueda de oro y dinero en California

te por su marido.

Varias imágenes en blanco y negro intercaladas en la narración invitan a los espectadores a intuir el final de la trama, "donde el público tiene que plantearse si tiene coraje para decir que es feliz", declaró Sergi López en una rueda de prensa.

Sólo mía, una de las dieciocho películas que compiten por la Es-

piga de Oro en el festival, fue precedida antes de su proyección por el corto sueco *En Fortrolland Kvall*, que demuestra en tres minutos cómo el romanticismo de una pareja puede perderse en un sólo tiro de piedra.

El público de la 46 edición de la Seminci pudo ver también dentro de la sección oficial la película británica *The Claim*, en la que su director Michael Winterbottom analiza la sociedad de los pioneros norteamericanos y su búsqueda incesante de oro y dinero en la California de 1849. Prostitución, juego, amor, avaricia de oro y dinero y enfermedad son las claves de este film británico.

RETROSPECTIVA

Homenaje a Luchino Visconti

VALLADOLID. EFE

El escritor Gustavo Martín Garzo, colaborador del libro *Luchino Visconti*, destacó ayer la visión que este cineasta italiano ofrece sobre el compromiso, el amor, la muerte y el tiempo en sus películas, reunidas en un ciclo homenaje a este director organizado en la 46 edición de la Seminci.

Este ciclo, que comenzó ayer, supone un reconocimiento a este cineasta en el veinticinco aniversario de su muerte a través de la recuperación de toda su filmografía, que se mostrará completa por primera vez en España, y la edición de este libro en el que catorce escritores analizan películas como *Senso*, *El gato pardo* y *Noches blancas*, entre otras.

Las películas *Ossessione* (1943), *Giorni di gloria* (1945), *La terra trema* (1948), *Ludwig* (1973) y *Bellissima* (1951) han sido las primeras que los espectadores de la 46 edición de la Seminci han podido ver hoy dentro de *Todo Visconti*, que se presenta como una retrospectiva del célebre director italiano en la que se podrán ver todas sus películas restauradas por la Escuela Nacional de Cine de Italia.

NUEVA NOVELA

Ken Follet alcanza todas sus ambiciones con 'Alto riesgo'

PARÍS. EFE

Ha vendido 60 millones de libros y se ha hecho multimillonario, pero Ken Follet no deja descansar su máquina de fabricar best-sellers. "He alcanzado todas mis ambiciones", declara en una entrevista.

Mientras promociona su nueva novela, *Alto Riesgo*, ya planea escribir la segunda parte de la obra que le dio fama mundial, *Los pilares de la Tierra*.

Es amable, elegante y muy británico, pero sobre todo es un hombre satisfecho consigo mismo. Hace más de veinte años trabajaba de reportero de sucesos para un periódico sensacionalista y no podía ni pagar la reparación de su coche.

Fue entonces cuando decidió intentar ganar dinero escribiendo novelas de entretenimiento, una actividad que le ha convertido en uno de los reyes del género.

Nacido en Gales hace 52 años, reside en una lujosa mansión londinense, el británico Ken Follet vuelve a mezclar historia, romance, espionaje y guerra en *Alto Riesgo*, la novela que se lanza estos días al mercado francés (en España lo hará el 8 de noviembre) y en la que el escritor sigue su máxima de que los lectores quieren frases sencillas y acción, más que filigranas literarias.

RODAJE

Martín Patino afirma que 'Octavia' es su última película

SALAMANCA. EFE

Cineasta comprometido, perseguido por la censura y mitificado en los primeros años de la transición por *Canciones para después de una guerra*, Basilio Martín Patino rueda en Salamanca *Octavia*, su última película tras sobrepasar la barrera de los setenta años y considerar que ya ha dicho todo lo que debía.

Martín Patino, que estrenará *Octavia* en la Capitalidad Cultural Europea de Salamanca de 2002, afirma en una entrevista que con esta película cerrará una filmografía que empezará hace 36 años con *Nueve cartas a Berta* porque "no tiene sentido seguir haciendo más cine".

"He dado la expresión de mí mismo y dije lo que tenía que decir", subraya el director, que nunca se sintió un "enviado de nadie para lanzar mensajes, simplemente hice lo que me ha apetecido".

MÚSICA EL AUTOR ACABA DE PUBLICAR EN ESPAÑA SU QUINTO ÁLBUM, 'AUGURI', CON LA COPRODUCCIÓN DE JOHN PARISH

Dominique A, un francés que hace folk

Rafa Quílez
BARCELONA. EFE

El músico y pionero del nuevo rock francés Dominique A, que acaba de publicar en España su quinto disco, *Auguri*, dijo que aunque transita entre el rock y la canción de autor, se define como "un músico francés que hace folk".

Nacido en Nantes (Francia) hace 32 años, Dominique A. supone

el enganche contemporáneo entre la tradición de la *chanson* de Brel o Gainsbourg y el rock servido en francés con actitud punk y unas texturas sonoras que solamente encontramos en los nuevos cantautores eléctricos del País Vasco.

De ascendencia catalana por parte de su bisabuelo (su apellido, Ane, procede del Valle de Arán), el joven Dominique se dio

a conocer en 1992 con *La fossette*, un disco que superó el ámbito del cantautor y abrió la puerta a una nueva generación del rock francés en la que se adscriben también Miossec o Yann Tiersen, este último una estrella ahora en el país vecino por su banda sonora del film *Amélie*.

Con *Si je connais Harry* y *La memoire neuve* se acabó de hacer un nombre, y el minielepé

L'attirance fue el prelude de uno de los mejores discos europeos de los 90, *Remue*.

Ahora, y con la producción de John Parish, el más americano de los productores ingleses, responsable del sonido de P. J. Harvey, y la presencia de su batería, Sacha Toorop, y de su habitual guitarrista en directo, Olivier Mellano, miembro de Mobil, edita *Auguri* (Virgin/Green Ufos).

PRESUPUESTOS GENERALES DEL ESTADO EL GRUPO SOCIALISTA PRESENTA SUS ENMIENDAS AL PROYECTO DE LEY 2002

EL PSOE propone elevar el gasto un 0,5% del PIB

Fernández Marugán, portavoz en la Comisión de Presupuestos, cree que el Gobierno utiliza el dinero público como "arma de propaganda"

El principal partido de la oposición propone que los libros de texto para la Educación Infantil y Secundaria sean gratuitos



GUILLERMO JUNQUERA/EFE

Jordi Sevilla (i) y Fernández Marugán presentaron las enmiendas socialistas a los Presupuestos.

MADRID. EUROPA PRESS

El PSOE presentó ayer sus enmiendas a los Presupuestos Generales del Estado para el año 2002 y a la Ley de Acompañamiento. Entre ellas, destaca la propuesta de elevar el gasto en un 0,5% del Producto Interior Bruto (PIB) para así colocar el déficit por debajo del de otros países europeos como Francia, Italia o Alemania.

El secretario de Economía del PSOE, Jordi Sevilla, y el portavoz en la Comisión de Presupuestos, Francisco Fernández Marugán, fueron los encargados de presentar las enmiendas de su partido a los Presupuestos del próximo año. El primero calificó las pro-

puestas de "ajustadas, razonables y necesarias", mientras que el segundo acusó al Gobierno de utilizar los Presupuestos como "herramienta de propaganda".

El PSOE pretende además el incremento de 254.000 millones de pesetas del Fondo de Reserva de la Seguridad Social.

En lo que se refiere al INEM, se dotan créditos para financiar un plan destinado a implantar la ayuda a domicilio por cuantía de 125.000 millones; 50.000 para la creación de empleo autónoma; 40.000 para la alfabetización informática; 10.000 para políticas locales de empleo; y, finalmente, 40.000 para Servicios Sociales comunitarios.

Las enmiendas del PSOE hacen compatible la pensión SOVI con la percepción de la pensión de viudedad, y rebajan tres puntos el tipo de cotización al Régimen General de la Seguridad Social de los subalternos, auxiliares administrativos, trabajadores mayores de 18 años no cualificados y también de los menores de 18 años. En lo que se refiere a la Fiscalidad, se contempla la recuperación del poder adquisitivo de los funcionarios y empleados públicos por la desviación en la previsión de inflación para este año.

Los socialistas piden además la gratuidad de los libros de texto para la Educación Infantil y Secundaria.

REACCIONES

El PP califica la propuesta de "incoherente"

MADRID. EFE

Las enmiendas presentadas por el Partido Socialista a los Presupuestos 2002 no han caído bien en el PP. "Son más de lo mismo", dijo el portavoz de Economía popular, Martínez Pujalte, que destacó que "sólo dan continuidad a la política económica llevada a cabo por los socialistas durante su mandato, momento en el que más despilfarro hubo en las cuentas públicas y que llevó a España al mayor número de parados", y no aportan nuevas alternativas. "Suponen un mayor gasto, más déficit y un aumento de la deuda pública", dijo.

Además, Martínez Pujalte aseguró que estas enmiendas son "incoherentes" con las que presentó el PSOE el pasado año, lo que revela "el desacuerdo de los socialistas con el equilibrio presupuestario y el déficit cero". Los Presupuestos presentados por el Gobierno, concluyó, "van a garantizar un crecimiento económico positivo y una mayor creación de empleo".

Además, el ministro de Asuntos Exteriores, Josep Piqué, garantizó el "rigor" de los Presupuestos, a pesar de la "incertidumbre internacional" tras los atentados del 11 de septiembre.

PETRÓLEO

Arabia Saudí, Omán y Emiratos Árabes quieren producir menos

DUBAI (EMIRATOS ÁRABES UNIDOS). EFE

Arabia Saudí, Emiratos Árabes Unidos (EAU) y Omán se mostraron a favor de una reducción de la producción de crudo que salve el precio del barril y estabilice el mercado, tras una reunión de sus ministros de Petróleo celebrada ayer en Abu Dhabi.

En un comunicado conjunto los tres países expresaron su "honda preocupación" por la caída de los precios y se comprometieron a interceder ante el resto de los países productores para lograr un recorte de la producción.

"Los precios han descendido a niveles impensables en los últimos años, debido a un exceso de producción, un aumento de las reservas en los países consumidores y una disminución de la demanda mundial para este año y el próximo", explica la nota.

La reunión de Abu Dhabi forma parte de las consultas rutinarias que los miembros de la Organización de Países Exportadores de Petróleo (OPEP) mantienen con otros productores independientes, aclara el documento.

Tanto Arabia Saudí, primer productor y exportador de crudo del mundo, como EAU, son miembros de la OPEP, junto con Argelia, Qatar, Indonesia, Irán, Irak, Kuwait, Libia, Nigeria y Venezuela.

"EAU están a favor de un recorte de la producción, pero la cuota a recortar tiene que discutirse entre los ministros de la OPEP y los países de fuera", dijo el ministro de Petróleo emiratí, Obaid bin Saif Al Naseri.

El responsable emiratí deseó que no se produzca una guerra de precios después de que países externos al cártel hayan anunciado que no están dispuestos a respaldar el recorte.

"Elogiamos la postura de Omán, que no se suma a presiones como las de Estados Unidos", señaló Naseri.

Añadió que la OPEP "tiene en cuenta la situación que se ha generado tras los atentados del 11 de septiembre", que destruyeron las Torres Gemelas en Nueva York y un ala del Pentágono en Washington.

El ministro saudí de Petróleo, Ali al Naimi, indicó, por su parte, que representantes de la OPEP y de otros países productores se reunirán el lunes en Viena para "analizar la situación y acordar la cuota de recorte".

TRANSMEDITERRÁNEA UGT Y CCOO QUIEREN QUE LA COMPAÑÍA SE PRIVATICE EN BLOQUE

Los sindicatos ponen sus condiciones

MADRID. EUROPA PRESS

Los sindicatos UGT y CCOO ya han planteado las condiciones generales en las que aceptarán la privatización de Trasmediterránea, proceso que inició la Sociedad Estatal de Participaciones Industriales (SEPI) el pasado 2 de octubre, según las cuales exigirán que se realice en bloque,

para compensar las unidades más rentables con las que ofrecen pérdidas; que el adjudicatario proponga un plan industrial y de flota que garantice el mantenimiento total de la plantilla; así como que la compañía compradora sea, preferentemente, española.

Los sindicatos mayoritarios indicaron que tras el anuncio del

proceso, que afectará a una plantilla de unos 1.400 trabajadores de los que 886 son fijos, mantuvieron el primer contacto informativo con el director de la compañía, Miguel Ángel Fernández Villamandos, en el que expusieron sus condiciones para aprobar la privatización, así como la necesidad de iniciar las negociaciones

de los convenios colectivos del personal de tierra y flota, que caducan el próximo 31 de diciembre de este año, "para que no se mezcle" con la venta de la naviera.

Según informó el portavoz del sector del Mar en UGT, Manuel Domínguez, la prioridad debe ser el mantenimiento del empleo.

desee CONTACTAR
Con Inmobiliarias en Capitales de Provincia del País, para
ASOCIARSE AL 50%
con o sin aportación económica
Asesores de Inversión y Financiación
Compra-Venta de bienes inmuebles de Embargo y Subasta
BARCELONA 93 363 73 19 • Avda. Diagonal, 477, 3ª Pta.

La Bolsa al Día



José Manuel Plaza
Analista independiente

George Soros ha dicho que estamos en un "secular bear market". Esto quiere decir que estamos en un mercado estructuralmente bajista que va a durar más tiempo de lo que llevamos vivido ya, varios años. Se está apostando por una recuperación. Soros dice que aunque veamos dicha recuperación luego volveremos a caer, eso sí con rebotes porque el mercado bajista no es una caída continua. Pero la tendencia primaria sigue a la baja y más adelante veremos niveles más bajos que los actuales.

Análisis

Actualmente estoy fuera del mercado, y esta situación es la primera vez que ocurre desde que escribo esta página.

Vivimos un periodo de incertidumbre pero las bolsas no lo están registrando. Las bolsas europeas y la japonesa se están comportando mejor que el mercado norteamericano. La bolsa japonesa es de las pocas que mantiene un rendimiento positivo desde finales de agosto.

Telefónica ha subido mucho, pero lo está haciendo a tasas inferiores que el sector en Europa. En los niveles actuales, Telefónica tiene un amplio margen de subida.

El cambio en la situación de Argentina tiene que ver con la posibilidad de un consenso político sobre las medidas que necesita el país. Los mercados han ido tranquilizándose poco a poco. El canje de deuda parece cuestión de días, el acuerdo con las provincias parece cerrado. No va a haber una calma total, pero la situación se tiende a tranquilizar, incluso a pesar del miedo a la devaluación, con las advertencias que ha hecho el ejecutivo sobre la posibilidad de dolarizar la economía.

La situación de la OPEP es muy complicada. Hay grandes productores que no van a seguir sus indicaciones, caso de Rusia,

México y Noruega. Debido a ello tiene difícil que sus propios miembros sigan sus recomendaciones. La reducción de la demanda está penalizando notablemente. Un precio del petróleo a 30 dólares durante muchos meses ha motivado la puesta en funcionamiento de nuevas refinerías que ahora están en producción y que es difícil pararlas.

Aceralia se encuentra en un proceso de fusión con Arbed y Usinor y su precio está vinculado por la ecuación de canje, recogiendo las subidas de Usinor. Ha presentado malos resultados, pero era algo esperado, el sector se encuentra en un momento complicado.

En Ebro Puleva, parece estar dando resultado la estrategia de productos con mayor valor añadido introducida por Puleva. Los crecimientos de beneficio se están consiguiendo tal y como se anunciaron y se está reestructurando el negocio del azúcar. Las expectativas de futuro son interesantes, sobre todo teniendo en cuenta que la cotización no ha hecho cosas relevantes en los últimos meses.

IBEX35: 7959 Dije el pasado domingo que hay cuatro referencias importantes: Por una parte el 7.100 es un nivel

crítico, si lo pierde comprobaremos si realmente hemos visto mínimos en 6.500. Un nivel de soporte más inmediato es el de 7.400, si es puesto a prueba, su fortaleza o debilidad nos dará una buena pista del comportamiento futuro. Pronostiqué: "Si las correcciones que hemos visto son coyunturales tomas de beneficios, el mantenimiento de los niveles mencionados sitúa un objetivo en la subida del 8.100" Nivel alcanzado el miércoles. Por último, la referencia clave es la directriz de aceleración bajista que se forma desde junio de este año. Tras su ruptura, la curva tiene la directriz principal bajista, cuya superación confirmaría un positivo cambio de tendencia.

BBVA 13.20 Mantiene la directriz alcista iniciada el 21 de septiembre. Buen aspecto, su primer objetivo está en 14.

Acerinox 32.88 A pesar de la verticalidad en la subida, en condiciones normales de mercado, se mantendrá por encima de 30 y tocará en primera instancia los 35.

Altadis: 17.79 Mantiene las medias pero se le atragantan los 19. Ambas referencias marcan la pauta de continuación.

Interesantes: NHH, INDITEX (!), FAES, EBRO PULEVA, ENCE, DRAGADOS.

¿QUÉ SON LAS MEDIAS MOVILES?

Una buena norma para operar en bolsa es hacerlo siempre a favor de la tendencia. Una forma sencilla es definir la tendencia con las medias móviles. Una media móvil es la media de las últimas cotizaciones de cierre: cada día se actualiza la media añadiendo la cotización de la nueva sesión y suprimiendo la sesión más antigua. Una media móvil se define por el número de sesiones que la componen, lo más frecuente suele ser 10, 70 y 200 sesiones. Cada una de ellas representa la tendencia del mercado

a corto, medio y largo plazo.

El análisis de las medias móviles nos indica la tendencia de un título así como los posibles cambios de dirección, los cuales se identifican por el corte de la media móvil con la cotización o con otra de las medias móviles. Por ejemplo en un mercado alcista, el corte hacia abajo de la cotización con la media móvil más corta (la de diez sesiones) nos dará señal de venta a corto plazo, aunque si invertimos a medio plazo, esperearemos a que sea perforada la media móvil de las últimas setenta sesiones.

¿QUÉ ES EL CHARTISMO?

El chartismo es un sistema de predicción bursátil, que forma parte del análisis técnico, que se basa exclusivamente en el estudio de las figuras que dibuja la curva de cotizaciones en un gráfico bursátil (chart). Tiene su origen en el principio de siglo y se afianzó en los años treinta, ya que la amplitud y profundidad de la crisis de 1929 generaron nuevas reflexiones tendentes a aportar otras técnicas de análisis y predicción en bolsa que mejorasen la información obtenida por el análisis

fundamental.

El objetivo del chartismo es determinar las tendencias de las cotizaciones e identificar los movimientos que realiza la curva de cotizaciones cuando cambia de tendencia. Para obtener resultados se basa exclusivamente en el estudio de las figuras que dibujan sus cotizaciones. Este conjunto de figuras se hallan minuciosamente estudiadas y codificadas, indicando cada una de ellas la evolución futura de las cotizaciones con un factor de riesgo determinado.

LA ULTIMA SESION

La bolsa española ha cerrado con avances la que ha sido la tercera semana consecutiva de ganancias. El Ibex 35, en una jornada tranquila en datos económicos y con un bajo volumen de negocio, ha subido un 1%, hasta los 7.958,3 puntos. No obstante, el índice selectivo ha mostrado sus carencias a la hora de superar los 8.000 puntos.

Los primeros pasos de la sesión han estado dominados por las compras. Las ganancias del jueves en Nueva York propiciaron el rebote en la apertura. Más aún después de conocerse el dato del Producto Interior Bruto (PIB) de Reino Unido, momento en el que el Ibex 35 alcanzó los 8.000 puntos. La economía británica creció entre julio y septiembre un 0,6%, dos décimas más de lo que pronosticaban los expertos. Los mejores resultados de lo esperado de Ericsson animó al dinero.

Sin embargo, los avances no han pasado de ahí en el resto de la jornada. Al índice selectivo se le acabó la gasolina en esos niveles y demostró que necesita una corrección para sortear esa cota. El papel salió e incluso puso en peligro los 7.900.

Con un fin de semana por delante y tras las subidas de las últimas semanas, muchos inversores han preferido meterse algo de dinero en los bolsillos. Al repliegue del mercado continuo contribuyó el dato de masa monetaria de la zona euro, que aceleró de nuevo su crecimiento en septiembre hasta el 7,6%.

A partir de ahí, el Ibex 35 se estabilizó en torno a los 7.950 puntos y apenas osciló en un rango de 50 puntos. Los vaivenes de Nueva York, con el Dow Jones y el Nasdaq alternando las pérdidas y las ganancias en las primeras horas de la sesión, y la escasa influencia que las ventas de viviendas nuevas y el indicador de confianza de la Universidad de Michigan -ambos han cumplido las previsiones-, no han permitido mayores movimientos. El volumen de contratación ha sido además escaso y ni siquiera ha alcanzado los 1.400 millones de euros (233.000 millones de pesetas).

Las grandes protagonistas de la jornada en el mercado continuo han sido las constructoras, especialmente Dragados. En las últimas semanas, estas compañías se han comportado con un refugio defensivo y habían quedado algo rezagadas en las fuertes subidas de las últimas semanas, de ahí la fuerte subida de hoy. Dragados se ha revalorizado cerca de un 8,5% y Ferrovial, alrededor de un 6,5%.

Con las especulaciones de una fusión con Sacyr, algunos inversores extranjeros han deshecho sus posiciones. Dragados no ha confirmado nada y, en cuanto la posibilidad se ha enfriado, se ha producido el rebote. El consejo de la constructora, que se reunía el viernes ni siquiera trató el tema, según un portavoz de la compañía.



Otros valores destacados han sido Prisa, que ha escalado cerca de un 5%, e Inditex, que ha marcado su segundo

máximo histórico consecutivo. La petrolera Repsol ha sido el mejor de los blue chips, pese a que el precio de los futuros del petróleo se ha mantenido casi sin cambios en torno a los 21 dólares por barril.

Telefónica ha subido algo menos de un 1,75% y los avances de BBVA y SCH han sido mucho más modestos. El valor más castigado ha sido Indra, que ha sufrido un duro correctivo en la última hora de negociación y ha cedido más de un 3,5% después de que Morgan Stanley le haya rebajado la recomendación.

Las bolsas europeas han cerrado la semana con mejor cara. Las ganancias en París han sido del 2,29% y en Londres, del 2%. Francfort sube un 1,5% poco antes del cierre. Ericsson se ha anotado una de las mayores subidas del continente, un 11%, pese a que ha presentado pérdidas en el tercer trimestre. Los inversores han preferido poner su mirada en la sustitución del presidente después de que la mayoría de los accionistas culparan al anterior de ser el responsable de los malos resultados.

La jornada también ha sido tranquila en los mercados de divisas y el euro se ha mantenido por encima de los 0,89 dólares, aunque por debajo de los niveles del jueves. Los expertos confían en que la semana que viene, con los primeros datos estadounidenses que recogen el efecto de los atentados del 11 de septiembre, la moneda única comience la recuperación.

 LOTERÍA NACIONAL	SORTEO DEL DÍA 27 DE OCTUBRE DE 2001 Diez series de 100.000 billetes cada una	SORTEO 86 01	Lista acumulada de las cantidades que han correspondido a los números premiados, clasificados por su cifra final Estos premios podrán cobrarse hasta el día 28 de enero de 2002, INCLUSIVE	
--	---	----------------------------------	---	---

0			1			2			3			4		
Números	Pesetas	Euros	Números	Pesetas	Euros	Números	Pesetas	Euros	Números	Pesetas	Euros	Números	Pesetas	Euros
11300.....	100.000.....	601,01	11301.....	110.000.....	661,11	11302.....	100.000.....	601,01	11303.....	100.000.....	601,01	11304.....	100.000.....	601,01
11310.....	100.000.....	601,01	11311.....	110.000.....	661,11	11312.....	100.000.....	601,01	11313.....	100.000.....	601,01	11314.....	100.000.....	601,01
11320.....	100.000.....	601,01	11321.....	110.000.....	661,11	11322.....	100.000.....	601,01	11323.....	100.000.....	601,01	11324.....	100.000.....	601,01
11330.....	100.000.....	601,01	11331.....	110.000.....	661,11	11332.....	100.000.....	601,01	11333.....	100.000.....	601,01	11334.....	100.000.....	601,01
11340.....	100.000.....	601,01	11341.....	130.000.....	781,32	11342.....	100.000.....	601,01	11343.....	100.000.....	601,01	11344.....	100.000.....	601,01
11350.....	100.000.....	601,01	11351.....	110.000.....	661,11	11352.....	100.000.....	601,01	11353.....	100.000.....	601,01	11354.....	100.000.....	601,01
11360.....	100.000.....	601,01	11361.....	110.000.....	661,11	11362.....	100.000.....	601,01	11363.....	100.000.....	601,01	11364.....	100.000.....	601,01
11370.....	100.000.....	601,01	11371.....	110.000.....	661,11	11372.....	100.000.....	601,01	11373.....	100.000.....	601,01	11374.....	100.000.....	601,01
11380.....	100.000.....	601,01	11381.....	110.000.....	661,11	11382.....	100.000.....	601,01	11383.....	100.000.....	601,01	11384.....	2.100.000.....	12.621,25
11390.....	100.000.....	601,01	11391.....	110.000.....	661,11	11392.....	100.000.....	601,01	11393.....	100.000.....	601,01	11394.....	100.000.....	601,01
13900.....	100.000.....	601,01	13901.....	110.000.....	661,11	13902.....	100.000.....	601,01	13903.....	100.000.....	601,01	13904.....	100.000.....	601,01
13910.....	100.000.....	601,01	13911.....	110.000.....	661,11	13912.....	100.000.....	601,01	13913.....	100.000.....	601,01	13914.....	100.000.....	601,01
13920.....	100.000.....	601,01	13921.....	110.000.....	661,11	13922.....	100.000.....	601,01	13923.....	100.000.....	601,01	13924.....	100.000.....	601,01
13930.....	100.000.....	601,01	13931.....	110.000.....	661,11	13932.....	100.000.....	601,01	13933.....	100.000.....	601,01	13934.....	100.000.....	601,01
13940.....	1.280.000.....	7.692,95	13941.....	130.000.....	781,32	13942.....	100.000.....	601,01	13943.....	100.000.....	601,01	13944.....	100.000.....	601,01
13950.....	100.000.....	601,01	13951.....	110.000.....	661,11	13952.....	100.000.....	601,01	13953.....	100.000.....	601,01	13954.....	100.000.....	601,01
13960.....	100.000.....	601,01	13961.....	110.000.....	661,11	13962.....	100.000.....	601,01	13963.....	100.000.....	601,01	13964.....	100.000.....	601,01
13970.....	100.000.....	601,01	13971.....	110.000.....	661,11	13972.....	100.000.....	601,01	13973.....	100.000.....	601,01	13974.....	100.000.....	601,01
13980.....	100.000.....	601,01	13981.....	110.000.....	661,11	13982.....	100.000.....	601,01	13983.....	100.000.....	601,01	13984.....	100.000.....	601,01
13990.....	100.000.....	601,01	13991.....	110.000.....	661,11	13992.....	100.000.....	601,01	13993.....	100.000.....	601,01	13994.....	100.000.....	601,01
Terminaciones			Terminaciones			Terminaciones			Terminaciones			Terminaciones		
7980.....	250.000.....	1.502,53	8251.....	260.000.....	1.562,63	612.....	50.000.....	300,51	4283.....	250.000.....	1.502,53	814.....	50.000.....	300,51
			41.....	30.000.....	180,30							824.....	50.000.....	300,51
			1.....	10.000.....	60,10									

ESTE SORTEO ADJUDICA 3.584.100 DÉCIMOS PREMIADOS POR UN IMPORTE TOTAL DE 7.000.000.000 DE PESETAS (42.070.847,31 EUROS)

PREMIO ESPECIAL 490.000.000 Ptas. - 2.944.959,31 €	Núm. 11385 (PRIMER PREMIO) Fracción 5.ª - Serie 3.ª	PREMIO ACUMULADO 500.000.000 Ptas. - 3.005.060,52 €
--	--	---

EL VALOR EN EUROS QUE FIGURA EN CADA PREMIO ES A TÍTULO INFORMATIVO

INSTRUCCIONES PARA LA CONSULTA DE ESTA LISTA

1.ª Compruebe si la fecha del sorteo y el dibujo que figuran en la parte superior de la lista coinciden con los de su billete o décimo.

2.ª En cada columna, y sólo en ella, están todos los premios y reintegros que han correspondido a todos los números que terminan con la cifra grande que la encabeza, clasificados en dos grupos: números completos y terminaciones. Por ejemplo, si su número termina en 1, ha de fijar su atención únicamente en la columna encabezada con un uno. Los premios indicados en la columna «pesetas/euros» son los que corresponden a un billete, o sea, a diez décimos.

3.ª Vea si en la columna de números aparece el que Vd. juega y, si así fuera, a la derecha encontrará acumulado el importe total de los premios que han correspondido al billete, con excepción de los especiales que figuran ya acumulados en el recuadro inmediatamente anterior a estas instrucciones.

4.ª Si no está su número completo puede tener premio en el grupo de terminaciones. Si las hay de cuatro cifras y su número las tiene igualmente dispuestas, a la derecha encontrará el total de premios que han correspondido a todos los números que terminan con esas cuatro cifras. Si no tiene premio por terminación de cuatro cifras, o no las hay, proceda en la misma forma con las terminaciones de tres cifras, en su caso con las de dos y, finalmente, con las de una.

	www.el-cuco-encantado.com
ADMINISTRACIÓN DE LOTERÍA N.º 4 José Eugenio Puerta Belinchón	ENVÍOS A TODA ESPAÑA Dr. Alonso Chirino, 9 - 16002 CUENCA. Telf.: 969 21 40 40 - Fax: 969 22 10 01 Email: jepuerta@el-cuco-encantado.com

Las películas

Al este del Edén

TVE 1 / 17.50 h.
Drama Dirección: Elia Kazan. Intérpretes: James Dean, Julie Harris, Raymond Massey, Richard Davalos, Jo Van Fleet. EEUU, 1955.
 La acción tiene lugar en el año 1916, en una localidad californiana. Adam Trask es un hombre puritano que fue abandonado por su esposa, dejándole en compañía de sus dos hijos, Aaron y Cal. El primero es el preferido del padre que siente un profundo desprecio por Cal. Poco después, Cal se entera de que su madre regenta una taberna de mala reputación, y la visita para pedirle dinero e invertir en una plantación de hortalizas.



James Dean y Julie Harris.

Pequeños gigantes

Antena 3 / 15.55 h.
Comedia Dirección: Duwayne Dunham. Intérpretes: Rick Moranis, Ed O'Neill y John Madden. EEUU, 1994.
 Cuando la ciudad de Urbana ve la posibilidad de tener su propio equipo de fútbol, el alcalde nombra entrenador al legendario Kevin O'Shea. Este, naturalmente, forma un equipo con los mejores, pero excluye a su sobrino Becky quien, furioso, consigue juntar a todos los mocosos, bajitos, regordetes y flojuchos del lugar.

El retorno de las brujas

Tele 5 / 16.45 h.
Fantástica Dirección: Kenny Ortega. Intérpretes: Bette Midler, Sarah Jessica Parker, Kathy Najimy.
 Hacían 300 años, en la ciudad de Salem, tres brujas fueron condenadas a morir en la hoguera por convertir a un chico en gato. Desde entonces sus espíritus vagan por la eternidad. Pero ahora su suerte ha cambiado pues son conjuradas por error en la noche de Halloween. Las tres hechiceras podrán vivir eternamente jóvenes a partir de ahora. Para ello necesitan encontrar su libro de conjuros y utilizar a una niña.

TVE 1

- 06.00 CANAL 24 HORAS.
- 08.00 TPH CLUB. Espacio dedicado a los más pequeños de la casa, que incluye nuevos episodios de las siguientes series de dibujos animados: *Mr. Bogus*, *Las tres melizas* y *Flipper y Lopaka*.
- 10.00 LA HORA WARNER. Programa infantil, que incluye nuevos capítulos de las series: *Supernenas*, *Tam y Jerry* y *Batman del futuro*.
- 11.10 OPERACIÓN TRIUNFO. (Repetición).
- 14.00 CARTELERIA. Jose Toledo es la presentadora de este programa, en el que se informa sobre los programas de TVE para la próxima semana.
- 14.30 CORAZÓN, CORAZÓN. Espacio de reportajes presentado por Cristina García Ramos.
- 15.00 TELEDIARIO-1. Espacio informativo presentado por José Ribagorda. La sección deportiva corre a cargo de Sergio Sauca.
- 15.45 EL TIEMPO. Información meteorológica.
- 15.55 SESIÓN DE TARDE.
- El hombre de California**
- 17.50 CINE DE ORO.
- Al este del Edén**
- 20.15 AGENTE 700.
- 21.00 TELEDIARIO-2. Espacio informativo presentado por José Ribagorda y Sergio Sauca.
- 21.45 EL TIEMPO. Información meteorológica.
- 22.00 LA PELÍCULA DE LA SEMANA.
- Fallen**
- 00.30 ESPECIAL CINE.
- Recuerdos que matan**
 Dirección: Larry Ferguson. Intérpretes: Charlie Sheen, Linda Fiorentino. *Estados Unidos*, 1992. 97'. Dan, un joven policía, expulsado por su jefe después de una discusión, acepta trabajar para el FBI.
- 02.15 LA RED.
- 03.00 CANAL 24 HORAS.

LA 2

- 06.00 EL TERCER PLANETA.
 - 06.30 MILLENIUM.
 - 07.15 THAT'S ENGLISH.
 - 08.00 CONCIERTO.
 - 08.45 TIEMPO DE CRECER.
 - 09.00 UNED.
 - 09.30 PUEBLO DE DIOS (R).
 - 10.00 ÚLTIMAS PREGUNTAS.
-
- Abel Antón.
- 10.30 EL DÍA DEL SEÑOR.
 - 11.30 ESTADIO-2. Atletismo. Maratón del Milenio de Madrid (una carrera que se disputará en Madrid y que supondrá la despedida de los dos mejores maratonianos españoles: Abel Antón y Martín Fiz); Automovilismo. Open Telefónica. Primera Manga; Balonmano. Supercopa Europa. Desde Kiel (Alemania); Zona Basque. Ciclismo Criterium Asociación Ibiza. Desde Ibiza; Waterpolo. Liga Campeones. At. Barceloneta-Horgen (desde la Piscina San Sebastián de Barcelona); Golf Telefónica Masters Madrid. Desde el Club de Campo de Madrid.
 - 20.00 BRICOMANÍA.
 - 20.30 LÍNEA 900.
 - 21.00 LOS ÚLTIMOS INDÍGENAS (AFRICANOS Y ASIÁTICOS).
 - 21.40 ÍNDICO.
 - 22.45 ESTUDIO ESTADIO. Programa deportivo presentado por Iñaki Cano y Juan Carlos Rivero.
 - 00.30 NEGRO SOBRE BLANCO.
 - 01.30 REDES. *Fobias y pánicos*.
 - 02.30 CINE CLUB.
 - Un día con el diablo**
 - 04.00 CINE.
 - Yo soy fotogénico**

ANTENA 3

- 07.05 ANA DE LAS TEJAS VERDES.
 - 07.30 CLUB MEGATRIX. Espacio que incluye: *Las gemelas de Sweet Valley*, *Bala de Dragón*.
 - 12.00 DESESPERADO CLUB SOCIAL. Victor Serrano, Kira Miró, Marta Suárez y Christian Gálvez presentan reportajes, música y series de dibujos animados: *Futura*, *Malcom in the Middle* y *Los Simpson*.
 - 15.00 ANTENA 3 NOTICIAS 1.
 - 15.55 MULTICINE.
 - Pequeños gigantes**
 - 18.00 CINE.
 - Amenaza biológica**
 - 19.50 ESPEJO PÚBLICO. Este programa aborda cada semana diferentes temas de actualidad con reportajes de corta duración que van directamente a la esencia de cada asunto.
 - 21.00 ANTENA 3 NOTICIAS 2. Incluye el
-
- Lisa.
- sorteo del supercupón de la ONCE.
 - 21.45 LOS SIMPSON. *Lisa, la ecologista*. Lisa presencia una manifestación de una asociación ecologista radical y decide unirse a ellos. Su primera acción será impedir la tala de un árbol.
 - 22.05 UN CHUPETE PARA ELLA.
 - 23.40 VÍDEOS, VÍDEOS. Paz Padilla comenta una divertida selección de vídeos, presentados en el platá por sus autores. Compiten entre ellos, puntuados por un jurado de personajes famosos.
 - 01.00 SOUTH PARK.
 - 01.25 WEB TE VE.
 - 02.15 WEB TE VE.
 - 04.50 REPETICIÓN DE PROGRAMAS.
 - 05.45 CINE.
 - Capone**

CANAL PLUS

- 07.55 FÚTBOL MUNDIAL.
- 08.20 PIM, PAM, PLUS. Espacio dedicado a los más pequeños de la casa, que ofrece nuevos episodios de las series: *Los cazafantasmas*, *El guerrero samurai* y *Grandullón y Robotín* (C).
- 09.30 ÁNIMA + (C).
- 09.50 CINE. (C)
- La guerra de las galaxias**
- 11.50 PREVIO FÚTBOL 2ª DIVISIÓN.
- 12.00 FÚTBOL ESPAÑOL 2ª DIVISIÓN. (C). Oviedo-Sporting de Gijón (directo).
- 14.00 LA SEMANA DIGITAL.
- 14.25 CNN+. NOTICIAS.
- 14.30 LA SEMANA DEL GUIÑOL.
- 15.00 ZAP...ZAP...ZAPIN.
- 15.30 CINE. (C)
- No mires atrás**
- 17.03 CINE. (C)
- El club de la lucha**
- 19.25 PREVIO FÚTBOL 1ª DIVISIÓN.
- 20.00 FÚTBOL ESPAÑOL 1ª DIVISIÓN. (C). Athletic de Bilbao-Espanyol (directo).
- 22.00 NOCHES DE SERIE EN CANAL+. (C). *El club de la comedia*. Florentino Fernández hablará de los chistes; Rosario Pardo se centrará en las fantasías sexuales; Blanca Portillo nos explicará cómo saber si tiene pareja y Gregorio Jiménez ofrecerá un relato de su vida como super héroe.
- 22.45 NOCHES DE SERIE EN CANAL+. (C). *El abogado*. Durante la celebración del juicio de un caso muy importante para Gamble, éste se enfrenta a una situación humillante cuando un testigo cambia su testimonio. Por su parte, Berluti le cuenta a Bobby que mientras navegaba por Internet ha visto un vídeo en el que Lucy se está quitando la ropa en el cuarto de baño. Cuando Lucy se entera, no solamente se queda petrificada, sino que además no tienen ni idea de quién puede haber instalado una cámara oculta en su casa.
- 23.30 EL TERCER TIEMPO. (C). Incluye: Fútbol italiano: Juventus-Inter y Roma-Lazio.

TELE 5

- 06.15 MELROSE PLACE.
 - 07.40 SENSACIÓN DE VIVIR.
 - 09.00 MONSTRUONOTICIAS.
 - 09.15 POKÉMON.
 - 09.45 CLUB DISNEY.
 - 12.15 POKÉMON.
 - 12.45 L. A. HEAT.
 - 13.30 WALKER.
 - 14.30 INFORMATIVOS TELECINCO.
 - 15.30 CAIGA QUIEN CAIGA. *El Gran Wyoming* está al frente de este magazine, que repasa en clave de humor las noticias más destacadas de la semana.
 - 16.45 CINE FIN DE SEMANA I.
 - El retorno de las brujas**
 - 18.30 EMBRUJADAS.
-
- Juanma Iturriaga.
- 20.30 INFORMATIVOS TELECINCO.
 - 21.30 SUPERVIVIENTES. Los embajadores, elegidos en el programa anterior, cambian de isla. Mientras, los dos equipos tratan de ganar la prueba de recompensa, ya que el premio es recibir noticias de la familia. Y la de inmunidad consistirá en un clásico juego de preguntas y respuestas. Paco Lobatón y Juanma Iturriaga son los presentadores de este concurso.
 - 23.30 LA NOCHE DE FUENTES... Y CIA.
 - 01.15 NOSOLOMÚSTICA. Hoy, un reportaje sobre el fakir Crazy White Sean, otro sobre el creativo francés Moebius y un recorrido por la cinematografía española de la mano de Enrique San Francisco y Andrés Vicente Gómez.
 - 02.00 CÓMO SE RODÓ...
 - 02.30 MADRUGADA DE CINE.
 - Funeral en Berlín**
 - 04.15 INFOCOMERCIALES.
 - 05.00 EL FRONTÓN.

BOLETÍN DE SUSCRIPCIÓN

Nombre y Apellidos _____
 Calle _____ Nº _____ P.º _____
 Población _____ C.P. _____
 Provincia _____ Teléfono _____ N.I.F. _____
 Nombre de la Entidad bancaria _____
 Nº de Cuenta (20 dígitos) _____
 Dirección de la Entidad _____
 Pago Trimestral Semestral Anual
 Firma del cliente _____



Suscripción anual _____ 43.800 ptas.
 Suscripción semestral _____ 22.500 ptas.
 Suscripción trimestral _____ 11.250 ptas.
 GASTOS DE ENVÍO INCLUIDOS
 ✓ La suscripción se renueva automáticamente si no se recibe confirmación de baja por carta certificada al Dpto. de Suscripciones.
 ✓ Si Vd. desea suscribirse por correo, rellene este cupón y envíelo a: EL DÍA Apdo. Correos 139. 16080 CUENCA.

Fallen

TVE 1 / 22.00 h.

Intriga Dirección: Gregory Hoblit. Intérpretes: Denzel Washington, John Goodman, Donald Sutherland. EEUU.

El condecorado detective de homicidios John Hobbes y su compañero Jonesy, capturan a un sádico asesino en serie, y presencian en persona su juicio y ejecución. Tiempo después, otro psicópata comienza a matar con el mismo método demoníaco que el asesino muerto. El teniente Stanton no está seguro de si estos nuevos crímenes son obra de un imitador o de un policía deshonesto. Durante la investigación varias pruebas circunstanciales implican a Hobbes. Este film es una hábil mezcla de policíaco y thriller fantástico.



Denzel Washington.

Funeral en Berlín

Tele 5 / 02.30 h.

Espionaje Dirección: Guy Hamilton. Intérpretes: Michael Caine, Eva Renzi, Oscar Homolka, Paul Hubschmid, Hugh Burden. GB, 1966.

El jefe del servicio de espionaje soviético, el coronel Stock, está pensando en huir a Occidente. Harry Palmer, un hombre que ejerce de espía a la fuerza tras haber sido atrapado en un sucio asunto, es enviado a Berlín para ayudar a Stock. Palmer debe cambiar de identidad. Convertido en un vendedor de lencería femenina, se traslada a la ciudad alemana para llevar a cabo su misión.

Yo soy fotogénico

La 2 / 04.00 h.

Comedia Dirección: Dino Risì. Intérpretes: Renato Pozzetto, Edwige Fenech y Aldo Maccione. Italia, 1980.

Antonio, un joven del norte de Italia, sueña con llegar a ser como sus ídolos de Hollywood. Llega a Roma dispuesto a triunfar como actor y, después de trabajar como extra y doble, vuelve a su pueblo para llevar una vida sin tantas fantasías.

TELECUENCA

- 11:00 SERIE TV: SERIE TV: "PADRE DOWLING". (Rep.)
- 11:49 SERIE TV: "SR. ALCALDE".
- 13:00 SEMANA A SEMANA: Presentado por Miguel Ángel Ramón, este informativo nos ofrece un resumen de las noticias de la semana, además del siguiente reportaje:
- Reportaje sobre el incendio en el matadero de Incarlopsa.
- 14:00 "MARUJA TE RESPONDE": Programa de videncia, que da la oportunidad al espectador de conocer su futuro. (Dos cap.)
- 16:00 SERIE TV: "NASH": Nash (Don Johnson) es un astuto inspector de policía que lucha contra el crimen en las calles de San Francisco, conduciendo su Plymouth Hemi Barracuda de un amarillo estridente. Es el típico super policía que siempre da en el blanco
- 16:57 SERIE TV: "MÉDICO DE FAMILIA".
- 18:18 CÓDIGO ROJO: Programa de sucesos con historias reales y actuales contadas por sus propios protagonistas. En los reportajes se incluyen entrevistas de los testigos, declaraciones de familiares, desde el mismo lugar de los hechos.
- 19:00 CASOS Y COSAS
- 20:00 RETRANSMISIÓN DEPORTIVA: Hoy les ofrecemos en diferido el encuentro de fútbol de Segunda División B disputado esta misma mañana en la capital levantina entre los siguientes equipos:
VALENCIA B - U.B. CONQUENSE
22:00 DESFASE: Programa musical, donde los telespectadores podrán disfrutar de lo mejor de la música sin salir de casa. (Rep.)
- 22:30 TV MOVIE: "LADRONES DE COCHES"
- 00:16 CÓDIGO ROJO: Programa de sucesos con historias reales y actuales contadas por sus propios protagonistas. En los reportajes se incluyen entrevistas de los testigos, declaraciones de familiares, desde el mismo lugar de los hechos.
- 00:52 TOP SEX: Espacio "un tanto caliente", que te mostrará cosas que ni podrías imaginártelas. Además, tendrás la oportunidad de hablar, si lo deseas, con la presentadora y otras chicas que le acompañan.
- 01:22 TELETIENDA

TELETOLEDO

- 08:00: TELETIENDA
- 12:30: LOCAL DE NOCHE
- 15:00: LOCAL MUSICAL
- 15:30: CLACK MAGAZINE JUVENIL
- 17:00: LA VOZ Y EL DUENDE
- 18:30: PELÍCULA: "Pasión en la niebla"
- 20:15: A CAMPO ABIERTO (Rep.)
- 21:00: LA RUTA DE LA SEDA
- 22:00: LA SALUD Y LA VIDA (Rep.)
- 22:30: PELÍCULA. CICLO JESÚS

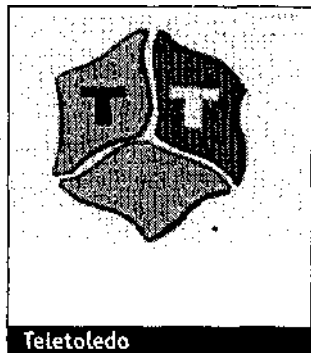

Teletoledo
FRANCO:
"Vampiresas 1930"
01:00: TELEAGENDA

TELEMADRID

- 07:45 LA NOCHE MÁS LARGA VIDEOS MUSICALES
- 08:05 LA NOCHE MÁS LARGA "MUERTE INMUNDA" - Cap. 7
- 08:30 LA NOCHE MÁS LARGA LAS NUEVAS PELÍCULAS DE SCOOBY DOO: "PUEBLO FANTASMA"
- 09:10 LA NOCHE MÁS LARGA PICAPIEDRA: "UN ENCUENTRO CON PIEDRACULA"
- 10:00 TELENOTICIAS SIN FRONTERAS
- 10:45 EN ACCIÓN
- 11:30 DOCUMENTAL "ÁFRICA PARAÍSO DE ACACIAS"
- 12:20 STARGATE Hoy: "Piedra de toque" y "La quinta raza".
- 14:00 TELENOTICIAS
- 15:30 CINE DE TARDE "CÍRCULO DE AMIGOS"
- 17:40 CINE DE TARDE "¿HAN VISTO A MI HIJO?"
- 19:30 FÚTBOL ES FÚTBOL
- 21:50 EL MEGAHIT "EL ESCÁNDALO DE LARRY FLYNT"
- 24:35 CINE DE ESTRENO "WILDE"
- 02:40 CINE SALA DE MADRUGADA "EL HIJO DE LA PANTERA ROSA"
- 04:10 PROGRAMACIÓN DE laOtra

CANAL 9

- 07.15 CARTA D'AJUST
- 07.30 BABALÁ
- 09.40 LLARG ANIMAT: "Tom Poize coneix Polzeina"
- 10.40 ENTRE ELS NOSTRES: Ciència
- 11.05 @RRELS
- 12.25 SESSIÓ MATINAL "Guía para el hombre casado"
- 14.00 NOTICIES 9
- 15.25 CUORELANDIA
- 15.35 TARDES DE CINE: "Salvado por la luz"
- 17.15 "Fuerza 10 de Navarone"
- 19.40 VÍDEO Y MEDIO
- 20.30 NOTICIES 9
- 21.00 MINUT A MINUT
- 21.45 CINE TOTAL: "Retrato de una dama"
- 00.30 MEDIAS DE SEDA (inclou Noticie 9 Tercera Edició)
- 01.30 POLTERGEIST: EL LEGADO
- 02.150 COLP D'ULL
- 02.45 CINE DE MITJANIT: "La mujer más rica del mundo"
- 04.00 FI D'EMISSIÓ

DIGITALES

- ONO**
Fila ONO: 21.00 De profesión salteros. 22.30 Woman on Top.
Gran Vía: 21.30 Rodando. 00.20 8 segundos.
Gran Vía 2: 22.30 Goya en Burdeos. 00.15 Rodando.
Gran Vía 3: 21.30 Hana-bi (Flores de fuego). 23.15 Nikita.
Showtime Extreme: 20.15 Aracnofobia. 22.00 En la cuerda floja.
Fox: 21.00 Dharma y Greg. 21.30 Tres para todo.
Canal Hollywood: 22.00 Un loco a domicilio. 23.36 Soberano, el rey canalla.
Calle 13: 22.00 Godzilla contra Hedorah. 23.45 Attack of the 50ft monster mania.
TCM: 19.55 Un tranvía llamado deseo. 22.00 Martin Scorsese a través del cine.
Paramount Comedy: 19.00 Compañeros. 20.00 Chicas de oro.
Eurosport: 20.00 Copa Winston (Talladega). 21.00 CART. Camp. fedex en gold coast.
Sportmanía: 22.00 Fútbol. Liga italiana. 23.45 Fútbol. Liga Argentina.
Odisea: 20.00 Planeta aventura. 22.00 Reino Ártico.
Documentaria: 16.30 El siglo XX en imágenes. 22.00 Documentaria actualidad.
Discovery Channel: 21.00 La guía máxima. 22.00 Serpientes letales.
Viajar: 16.00 La odisea del Fleur de Lampaul. 22.00 Nueva York.
Canal de Historia: 20.00 Biografía del milenio IV. 21.00 Guerras olvidadas.
Canal Cocina: 09.00 J.J. Castillo. 19.00 El fogón.
Cartoon Network: 15.30 Buck Jones. 16.00 Los Picapietra.
Fox Kids: 08.15 Los ángeles de Fox Kids. 08.40 La granja de los monstruos.
40 TV: 19.00 Videos de... 22.00 Decada 40.

- MTV: 20.00 Especial Garbage.
Sol Música: 19.00 Reportaje. 23.00 Crazy Town (Berlín).
- CANAL SATELITE**
Canal+ Azul: 19.58 Sonando con peces. 21.35 La semana digital. 22.00 Viernes 13. 23.35 Magnolia.
Canal+ Rojo: 19.40 El laboratorio de Star Wars. 20.30 La amenaza fantasma. 22.30 American Beauty. 00.27 Falsas apariencias.
Cinemania: 20.25 La extraña pareja, otra vez. 22.00 A Civil Action. 23.50 Asesinato en 8 mm.
Cinemania Azul: 20.00 En las manos de Dios. 22.00 Máscaras. 23.40 En la puta calle.
Cinemania Rojo: 18.50 Rojos. 22.30 The Slugger's Wife. 00.15 Constantes vitales.
Disney Channel: 20.35 Los Hughleys. 21.00 Bestial. La senda de los elefantes. 21.10 Un golpe de suerte. 22.30 Aquellos maravillosos años.
National Geographic: 20.30 Depresiones insólitas. Pakistán: el rey de los juegos. 21.00 La semana de Halloween. 21.00 Bueti: lucha contra nechiteros caníbales.
- VÍA DIGITAL**
Canal Palomitas: 16.00 Como caldo del cielo. 17.55 El baile de agosto. 19.30 Pon un hombre en tu vida. 20.55 Star Trek: hijo de un jefe. 21.45 La taberna del irlandés.
Cinematik: 16.00 El largo y cálido verano. 18.00 Cazador blanco, corazón negro. 20.10 La noche se mueve. 22.00 La sirena y el delfín.
Megatrick: 12.55 Los cazafantasmas. 13.20 La casa de terror. 13.30 La familia Monster hoy. 13.55 Anatole. 14.25 La vuelta al mundo en ochenta días.
Club Súper 3: 13.10 Doraemon... 13.35 Los misterios de Archie. 14.05 Kong. 14.30 Sakura: Cazadora de cartas.



OPOSICIÓN MAGISTERIO

📅 NUEVOS GRUPOS

📅 MEJORES PROFESIONALES Y PRECIOS

📅 INICIO NOVIEMBRE

Parque San Julián, 10-Bajo
CUENCA
Telf. 969 23 68 69
celeo@occhando.com

ACADEMIA DEDICADA EXCLUSIVAMENTE A MAGISTERIO

Te ofrecemos la mejor calidad. Ya sabes COMPARA

Crónicas cubanas

No podemos mirar con indiferencia...

Félix Sautié Mederos

Claret no fue insensible a las causas liberadoras de la Cuba colonial"

Las celebraciones por el 150 aniversario de la llegada a Cuba de San Antonio María Claret como arzobispo de Santiago de Cuba, tuvieron su culminación en el Santuario claretiano del Sagrado Corazón de María en La Habana, el pasado 24 de octubre, día en que se conmemora el 131 aniversario de su muerte. Las ceremonias realizadas entonces, fueron una procesión por las calles aledañas al Santuario en la habanera barriada de El Cerro y la celebración de una solemne Eucaristía presidida por monseñor José Siro González Bacallao, obispo de Pinar del Río y vicepresidente de la Conferencia de Obispos Católicos de Cuba, en la que concelebraron un nutrido grupo de sacerdotes seculares y miembros de diversas órdenes religiosas presentes en La Habana. Fueron momentos de desbordamientos de emociones por parte de la familia claretiana habanera y de encuentro en las calles de El Cerro con los vecinos de la populosa y humilde barriada, quienes salieron al paso de los fieles en procesión para contemplar la reliquia del fundador de los claretianos traída desde Roma a los efectos de presidir estas celebraciones; su brazo derecho, conservado en un

hermoso relicario, que al decir de un folleto repartido durante los eventos realizados, fue el brazo "con el que tantas veces mostró al pueblo el Evangelio y la Cruz de Cristo, con el que bautizó, confirmó y consagró, con el que constantemente bendijo al pueblo, con el que indicó el camino de la paz y de la reconciliación...". Un hecho significativo de la vida de Claret en Cuba, fue un atentado en el que su brazo derecho resultara herido, organizado por quienes entonces eran exponentes de la explotación en la sociedad esclavista del momento, al sentirse denunciados y hostigados por el verbo del arzobispo Santo que tanto hizo por los pobres y desvalidos de su época en el oriente cubano. Claret, según recordara monseñor José Siro González en su homilía conmemorativa, no fue insensible a las causas liberadoras de la Cuba colonial, como mal intencionadas interpretaciones históricas han querido divulgar, porque precisamente tuvo una muy digna y atinada intervención en su época a favor de que se conmutara la pena de muerte a Joaquín de Agüero, uno de los primeros mártires patrióticos de las luchas independentistas cubanas en la provincia de Camagüey en 1851. Claret anunció entonces proféticamente,

lo que sucedería en Cuba, si se desarrollaba una política oficial de represión y muerte.

El Santo no fue oído por las autoridades coloniales, Joaquín de Agüero fue fusilado, y según las premoniciones claretianas la guerra sobrevino en el 1868 y 1895, los norteamericanos se beneficiaron con el botín y todo quedó sumido en una crisis como la de 1898 en la España finisecular del XIX. La reconciliación, el perdón y el diálogo propuesto por Claret, hubieran logrado entonces otros desenvolvimientos históricos. Monseñor Siro, como le decimos cariñosamente, caracterizado por ser un hombre sencillo del pueblo, campechano y lejos de todo protocolo superfluo, comprometido con los más humildes de nuestra patria, y en ocasiones también vilipendiado e incomprensido por sus contemporáneos como lo fuera Claret, nos llamó a los presentes con emoción y verbo profundo, a seguir el ejemplo de San Antonio María Claret en la Cuba de hoy, diciéndonos que: "Para el que tiene urgencia de amor nada es difícil" y aguijoneando nuestras conciencias con la recordación que "no podemos mirar con indiferencia" hacia lo que sucede a nuestro alrededor.

Tribuna

Bin Laden nos ha hecho menos libres

Carlos Camicero

La guerra de Afganistán no va a terminar con la captura de Bin Laden "vivo o muerto". El Gobierno norteamericano está preparando a sus ciudadanos para la frustración de un desenlace en el que el malo de esta película no puede ser capturado por el Séptimo de Caballería. Los notables de Afganistán, reunidos en Paquistán, también le han dicho a George W. Bush que deje de bombardear Afganistán y que se vaya del país, junto con todos los extranjeros, incluido Bin Laden, suponiendo que esté allí, y no parece un sujeto tan tonto de estar esperando a que un comando de los Rangers va-

ya a asesinarlo en función de esa orden internacional de los GAL que ha dictado el presidente norteamericano para que la CIA lo asesine. Entonces, ¿para qué va a servir tanta bomba inteligente disparada con tanto error humano?

Es cierto que, si finalmente es derribado el régimen talibán, será una buena noticia para todos el fin de una dictadura férrea que además tiene subordinadas a las mujeres afganas a una condición de esclavas, pero el régimen talibán existía antes de que Bin Laden derribara las Torres Gemelas y no tenemos ninguna prueba de que el líder terrorista dirigiera su imperio desde Afganistán.

Ahora, con el ensayo de esta guerra, George W. Bush va a poner en marcha un inmenso recorte de libertades en Estados Unidos que a buen seguro tendrá seguidores en el resto del mundo. Los inmigrantes son sospechosos por el hecho de serlo y a todos se nos puede revisar la correspondencia, interferir las comunicaciones y entrar en nuestra vivienda. Al final, Bin Laden, que quería destruir nuestro sistema de libertades, está consiguiendo que los ultraconservadores del mundo le hagan caso. A partir de ahora, gracias a este consenso internacional sobre la forma de combatir el terrorismo, todos vamos a ser menos libres.

Más que palabras

La agresión sexual y el tiempo

Esther Esteban

La Audiencia de Barcelona acaba de dictar una sentencia en la que se afirma que la gravedad de una agresión sexual y, por lo tanto, su pena dependen de la duración de la misma. El acusado, un hombre de 37 años ha sido condenado a un año y nueve meses de prisión por realizar tocamientos a una niña de 13 a la que obligó también a masturbarle. El tribunal, sin embargo, considera que el hecho no reviste una especial gravedad porque fue de corta duración y ha aplicado, exactamente, la mitad de la pena máxima que contempla el código penal para estos casos, lo que significa que el condenado no tendrá que dar con sus huesos en la cárcel.

Esta sentencia es una más de las muchas que provocan no sólo indignación e hilaridad sino desesperanza. El argumento de la "escasa duración" de una agresión sexual es lo último que nos quedaba por oír. ¿O es que la angustia de la niña y su sufrimiento no fue tal por una mera cuestión de minutos? De hecho, según se ha sabido en el juicio, la pequeña pasó un auténtico suplicio hasta que, dando un empujón a su agresor, logró librarse de él y salir huyendo. De no haber sido así, podríamos estar ante un delito de violación o alguno peor, cosa que al tribunal parece no haberle importado. Esta sentencia no sólo tiene un hedor machista insostenible sino que vuelve a poner sobre el tapete las tremendas

lagunas de la Justicia española en los asuntos básicos que tienen que ver con los derechos de la mujer.

Algo esta fallando para que un día sí y otro también nos encontremos con sentencias de este tipo que, además de ser un insulto a la inteligencia, suponen un atentado contra la dignidad de las personas. En estos casos no estaría de más que fueran los propios jueces quienes reaccionaran y, dando una muestra de corporativismo bien entendido, alzaran su voz contra este tipo de argumentos y los impidieran. Las mujeres juristas tienen mucho que decir al respecto. Nos gustaría oír su voz demasiado silente en estos temas de discriminación hacia su sexo. ¡Basta ya!

Análisis

Que no se quiebre el hilo

Manuel de la Hera Pacheco

Con tan finos los hilos que estamos acostumbrados a ver, desde niños, en los costureros de nuestras madres que no ofrecen, a primera vista, sensación de solidez y, sin embargo, son capaces de unir unas piezas con otras durante mucho tiempo. A veces duran más que las piezas que unían. Es similar a lo que ocurre con esos finos hilos por los que la energía eléctrica se hace patente a mucha distancia de los generadores. Es necesario que no se quiebren los hilos, de muy distintas clases, para que la vida de la sociedad no se rompa, para que la relación entre todos los seres humanos sea armoniosa, para que toda persona llegue a darse cuenta de cuánto debe a otra o a muchas otras que ni siquiera conoce y que viven en lugares que nunca visitó y que, posiblemente, nunca llegará a encontrarse, físicamente, con ellas y que, muy posiblemente también, terminarán sus días sin haber puesto los pies en aquellos lugares de los que alguna vez tuvo noticia porque alguien le contó, tal vez en un libro, cómo eran las calles, las plazas, las casas, los jardines y las gentes que allí vivían.

El hilo de la esperanza es un hilo fuerte que tiene la cualidad de proporcionar fortaleza a las almas de todos los seres humanos que pongan su confianza en él. Don Felipe de Borbón, Príncipe de Asturias, ha elegido unos versos para recordar a todo el mundo, en el acto de entrega de los premios que se conceden bajo el título de *Príncipe de Asturias*, la gran importancia que para la humanidad tiene ese hilo fino y fuerte que es la esperanza. Lo ha expresado así: "Que no se quiebre todavía el hilo/ sin fin de la esperanza y la memoria dure/ bajo la luz tendida de la tarde". El hilo de la esperanza, que nada pesa y que no acertamos a ver con nuestros ojos por su finura, es el sostén de la humanidad que quiere vivir en paz, cuajada de amor, tolerancia y solidaridad. Que nadie se olvide de ese hilo que tan necesario es a todo ser humano. Si se olvida se cae en la angustia de no saber lo que cada uno realmente es, un ser humano, y tendería a convertirse rápidamente en una cosa de poco o nulo valor; algo que sería arrastrado por los vientos de la incomprensión de la verdad que anima la vida.

Los medios de comunicación han dado noticia muy detallada de ese solemne acto, que este año pedía una especial nota de sensibilidad por cuanto viene acaeciendo en el mundo a partir del 11 de septiembre. En los periódicos se trata con mucho detalle cada una de las particularidades de esa jornada, solemne y emocionante. Conviene ir a ellos para poder sacar todo el jugo a lo que allí se dijo y lo que esos discursos tratan de motivar en la conciencia de cada cual. Para mí tengo que nadie quedará defraudado. El hilo de la esperanza se hará firme en sus manos y en su alma. Ese hilo le conducirá a una mayor generosidad y solidaridad.

No despreciemos ese fino hilo de la esperanza. Lo necesitamos todos los seres humanos y si para ello es necesario que nos desprendamos de orgullos personales tanto mejor. No nos damos cuenta del peso inútil que es el orgullo para el ser humano. Le impide gozar de la sensibilidad al tratar con toda clase de gente, especialmente con aquellas que más necesitan amor y un hilo de esperanza. Todos necesitamos tenerlo en nuestras almas y tratar de que no se quiebre nunca. Que ilumine la luz tendida de cada tarde.

GAS NATURAL

Las ventajas de una nueva fuente de energía que ya da calor a miles de hogares castellano-manchegos ● 3

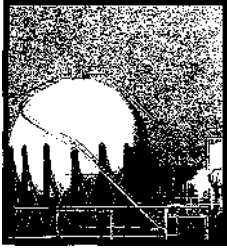

HAY QUE AHORRAR

Consejos para mantener el calor del hogar disminuyendo el gasto de energía, cualquiera que sea la fuente ● 6

IVA REDUCIDO

Existe una campaña ciudadana para exigir la reducción del IVA en el gasóleo para calefacciones ● 5



Calefacción

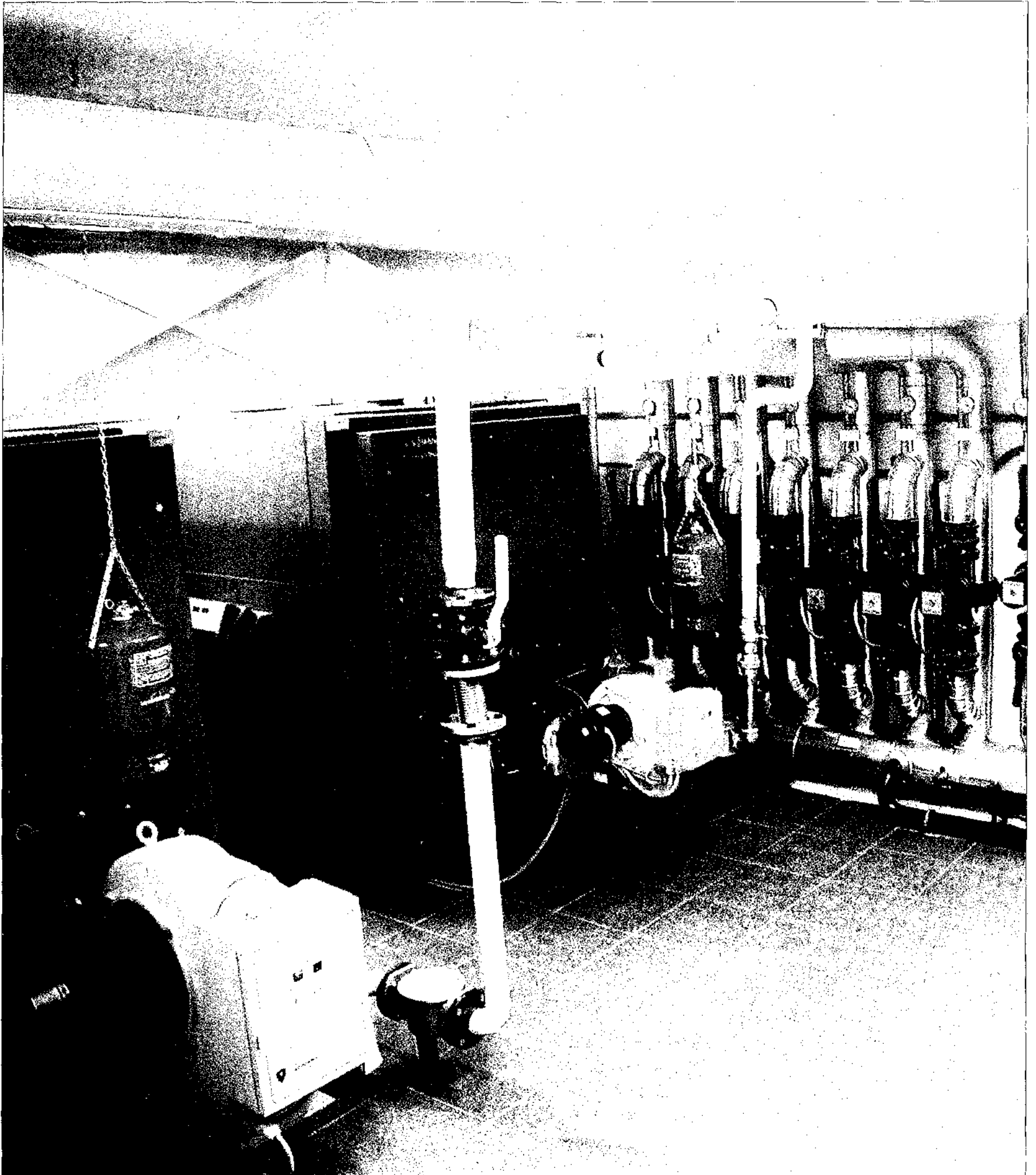

Domingo, 28 de octubre de 2001

*La extensión de un sueño. La dimensión de un proyecto.
La distancia entre lo posible y lo alcanzable.
La capacidad de emprender. Una forma de acompañar,
de conseguir, de compartir.*



LO QUE TENEMOS EN COMÚN

www.ccm.es

EL GAS NATURAL EN LA CALEFACCION

Gas natural, economía y confort

UN AVAL DE SIETE MILLONES DE FAMILIAS
La compañía tiene en la región cerca de
57.000 clientes en las cinco provincias

EL DÍA

Todos los estudios energéticos señalan que el gas natural es la energía de origen fósil más limpia. Por este motivo los organismos internacionales recomiendan sustituir el carbón, el petróleo y sus derivados (gasóleo, fuel-oil...) por gas natural, contribuyendo esta medida a la conservación del medio ambiente, tal como ha se ha hecho en numerosas ciudades europeas que han resuelto sus problemas de contaminación mediante el uso del gas natural, presente también en nuestra Comunidad a través de Gas Natural Castilla-La Mancha, que cuenta

con delegaciones en las cinco provincias de la región, donde, además, 57.000 familias disfrutan ya de las ventajas de esta llamada energía del siglo XXI.

Familias que han encontrado incontestables ventajas para depositar su confianza en el gas natural. Estas son algunas de las más importantes:

SERVICIO: proporciona calefacción y agua caliente instantánea e ilimitada a cualquier hora.

COMODIDAD: Programación fácil y sencilla, para que se encienda y se apague

cuando convenga.

LIMPIEZA: No produce cenizas, residuos sólidos ni gases sulfurosos

Las comunidades de vecinos no tienen que desembolsar ni un euro para tener calefacción y agua caliente con gas natural



El caudal de agua caliente con gas natural es inagotable, con sólo abrir el grifo de agua

que contaminan la naturaleza. **ECONOMÍA:** Permite controlar el gasto y sólo se paga, una vez consumida, la energía que se haya utilizado. Además de ser la energía de suministro continuo más barata del mercado, hay una tarifa especial para uso en comunidades, aún más barata. **MANTENIMIENTO:** Más sencillo y menos frecuente que el de las calderas que emplean otra energía,

ya que el gas natural no contiene impurezas. El gas natural es, en resumidas cuentas, la energía que estará presente en todos los hogares castellano-manchegos porque, además, ha quedado demostrado que es la energía más ecológica del mercado, colaborando de forma decisiva al sostenimiento y conservación del medio ambiente. Así, también lo han entendido

el propio Gobierno de Castilla-La Mancha, quien firmó con la compañía el plan de gasificación de la Comunidad donde en la actualidad se realizan distintas obras e infraestructuras para llevar el gas natural a todos los ciudadanos de la región. Por ahora, son una veintena de localidades las que ya tienen acceso directo al gas natural, número que se incrementará próximamente.

GAS NATURAL ESTA PRESENTE EN LA COCINA

Gasodomésticos: Ahorro, calidad y comodidad

Encimeras, placas vitrocerámicas, hornos independientes, lavadoras, secadoras. O lo que es lo mismo, toda la gama de los llamados gasodomésticos, disponibles en los centros de Serviconfort, que Gas Castilla-La Mancha tiene repartidos por toda la región, representan la limpieza y la funcionalidad para el hogar de hoy, además de un importante ahorro para las economías familiares. Y es que el Gas Natural es ya la energía preferida por los consumidores, sabedores de que ésta es la más adecuada para una cocción sana, nutritiva y sabrosa, como así lo avalan los grandes cocineros, que subrayan su gran potencia calorífica porque proporciona calor al instante y consigue su punto máximo en unos segundos, por lo que no destruye las vitaminas con cocciones prolongadas. Pero aquí no acaban las virtudes del Gas Natural en el hogar. El agua caliente generada por su caldera o calentador a gas puede utilizarse, mediante una sencilla conexión, en su lavadora o lavavajillas, logrando así importantes ahorros de energía, tiempo y, lo que es más importante, dinero. Pero si el Gas Natural tiene una aplicación ineludible en el proceso alimenticio,

no menos importante es su uso en otras tareas diarias, como es el secado de la ropa que a diario una familia utiliza. Las ventajas del Gas Natural en este sentido están contrastadas por las lavanderías industriales, que desde hace tiempo utilizan el gas como fuente energética para sus máquinas de secado de ropa, por su economía y eficacia. Pero no es necesario tener una lavandería para disfrutar de sus mismas prestaciones, pues esta ventaja está a disposición de los usuarios domésticos mediante secadoras de tamaño "standard", con altísimas prestaciones, ahorrando energía y tiempo, en relación con las convencionales. Queda demostrado, pues, que la utilización del Gas Natural en el hogar es algo más que una energía cómoda y barata. Es, también, un compromiso firme con el mantenimiento sostenido de la naturaleza y del medio ambiente, porque no hay que olvidar que el gas natural es la energía más limpia de todos los combustibles fósiles que en la actualidad están disponibles en el mercado. Basándonos en estas incontestables premisas, podemos decir que el Gas Natural está llamado a ser la energía capaz de responder a los retos futuros.



ARCHIVO

PROBLEMAS DOMÉSTICOS

Piden un IVA reducido para el gasóleo de calefacción

Las Comunidades de Propietarios son entidades sin ánimo de lucro y sólo están sujetas, como consumidores finales, al IVA en todos los servicios

EL DÍA

Publicamos a continuación un artículo difundido por Internet en la página comunidades.com, en el que se recoge una importante campaña llevada a cabo para solicitar una reducción en el IVA para el gasóleo de calefacción.

"A raíz de la publicación en el boletín PROPIETARIOS Y VECINOS nº 6, de un editorial en el que se reclamaba la atención de nuestros gobernantes por el impresionante encarecimiento del gasóleo doméstico en el último año, se han producido algunas reacciones por parte de Administradores de Fincas y Comunidades de Propietarios que desean apoyar la iniciativa de solicitar al Gobierno la

aplicación del tipo reducido de IVA para el gasóleo de calefacción. La propuesta de reducción del IVA del 16% al 7% en el gasóleo doméstico de calefacción fue adoptada como conclusión de las I Jornadas de Gasóleo de la Comunidad de Madrid para proponerla a la Administración. Alentados por esta respuesta, hemos decidido crear este espacio para promover desde él una campaña ciudadana para la aplicación del tipo reducido de IVA en las adquisi-

siones de gasóleo para calefacciones domésticas.

EL PROBLEMA

El incremento del precio del gasóleo de calefacción en un porcentaje del 100% durante el último año y medio afecta a millones de personas en un capítulo que supone el 30% o 40% de los gastos de muchas Comunidades de Propietarios, y esta subida de precio repercute en aumentos de 2.000 a 5.000 pesetas en las cuotas comunitarias mensuales para muchas familias españolas.

A los precios actuales, el coste de un metro cúbico de agua caliente pronto superará las 1.000 pesetas. Esta subida es desproporcionada e injustificada.

UNA POSIBLE SOLUCION

Somos conscientes de que no se pueden pedir subvenciones para el gasóleo de calefacción, ni que se aplique una reducción del Impuesto de Combustibles cuando se han denegado para otros sectores, a los que sí se han concedido mejoras fiscales alternativas.

Las Comunidades de Propietarios son entidades sin ánimo de

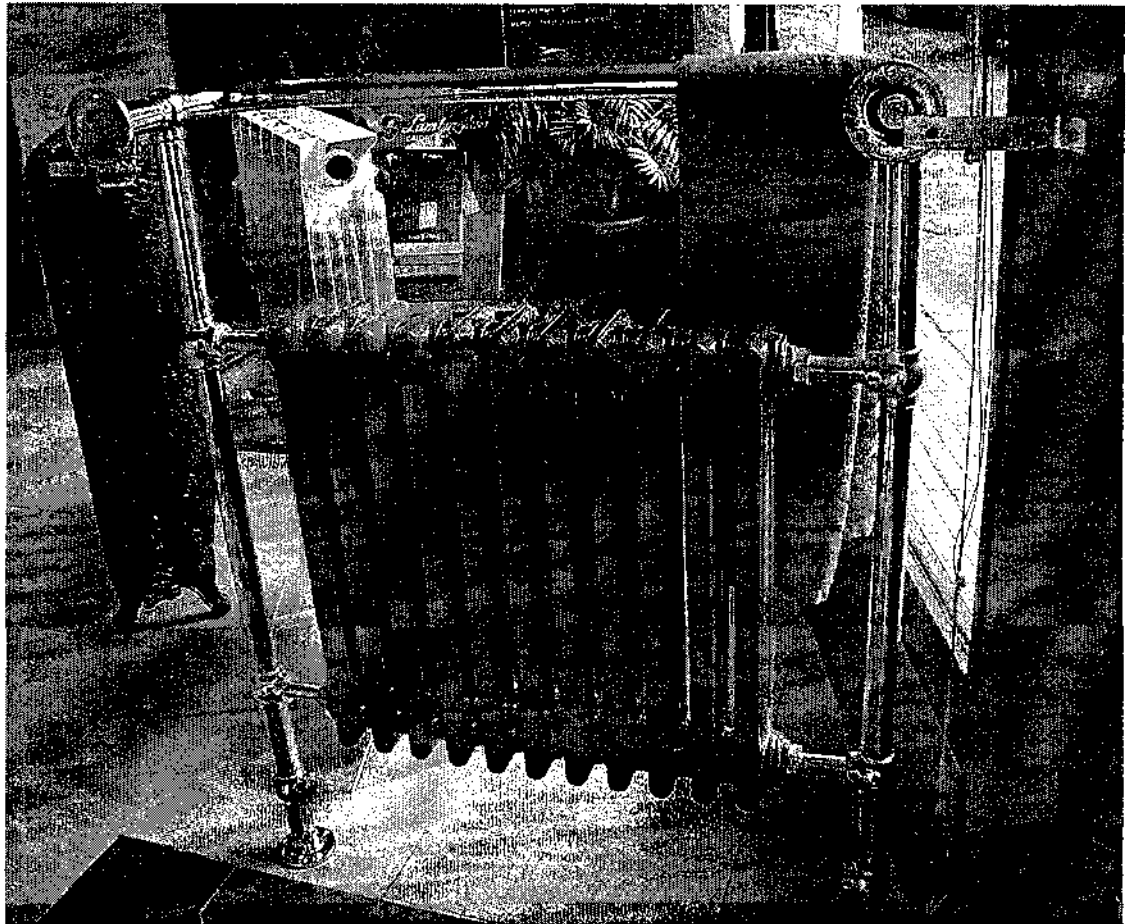

MANUEL M. CASADO

Mantener el agua caliente en los radiadores a base de gas-oil merece un tipo impositivo más bajo

lucro y solo están sujetas, como consumidores finales, al IVA en todos los servicios y suministros que contratan. Habitualmente, soportan el 16% de IVA en casi todas sus adquisiciones. Y decimos casi todas porque, a partir de la modificación de la Ley sobre el Impuesto del Valor Añadido, introducida por el artículo 71 de la Ley 54/1999 de Presupuestos Generales del Estado para el año 2000, el IVA a aplicar a las obras de albañilería realizadas en los edificios o partes de ellos (cumpliendo determinados requisitos) será del tipo reducido del 7% como corresponde a la vivienda, en lugar del 16% que es el tipo general.

Estamos convencidos que ello se hizo en virtud de la consideración especial de la vivienda a efectos fiscales, teniendo en cuenta el reconocimiento constitucional del derecho a una vivienda digna para todos los españoles, y en línea con esa nueva filosofía de que "... en los últimos años, Hacienda ayuda más que controla ...", según dijo Juan Beceiro en representación de la Agencia Estatal de Administración Tributaria, en el acto de la firma del convenio de colaboración con el Colegio de Administradores de

Madrid. Por ello, nos atrevemos a solicitar a los poderes públicos la aplicación inmediata del tipo de IVA reducido a las compras de gasóleo de calefacción para usos domésticos, teniendo en cuenta que este combustible es de primera necesidad para la vivienda y que sus usuarios han sido mucho más perjudicados que los de otros combustibles utilizados en el sector residencial. Este descuento del 9% en el impuesto que

grava su adquisición, supondría entre 7 y 9 pesetas menos por litro, reduciendo el aumento del costo en un 20% aproximadamente".

El resultado de esta campaña es importante, por cuanto que están siendo recibidos numerosos comentarios y adhesiones, a las que ustedes pueden sumarse a través de la dirección de correo: "gasoleo@comunidades.com".

"El incremento del precio del gasóleo en un 100% durante el último año y medio afecta a millones de personas"

La web www.comunidades.com es una herramienta muy útil para las comunidades de vecinos y para los particulares que tengan dudas sobre cualquier aspecto de la vida vecinal

SANEAMIENTOS BARROSO

INSTALACIONES MANTENIMIENTO



CALEFACCION*FONTANERIA*GAS*AIRE ACONDICIONADO

MAS DE 30 AÑOS DE EXPERIENCIA
INSTALADOR - MANTENEDOR AUTORIZADO

AVDA. DE AMERICA, 2 45004-TOLEDO ☎ 925 22 73 14

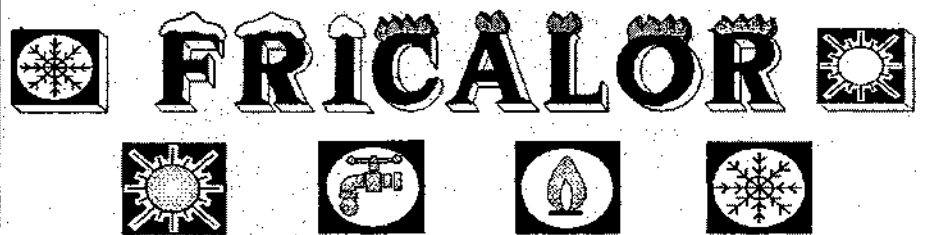

ALMACEN Y VENTA DE MATERIALES

FONTANERIA * CALEFACCION
AIRE ACONDICIONADO * GAS
QUEMADORES * REGULACION
BOMBAS * RIEGOS * PISCINAS

AVDA. DE AMERICA, 1 45004-TOLEDO ☎ 925 22 51 70

FORMULAS TRADICIONALES

La leña sigue siendo una buena fuente de calor

Recuperadores y estufas a leña o gas, una alternativa a considerar

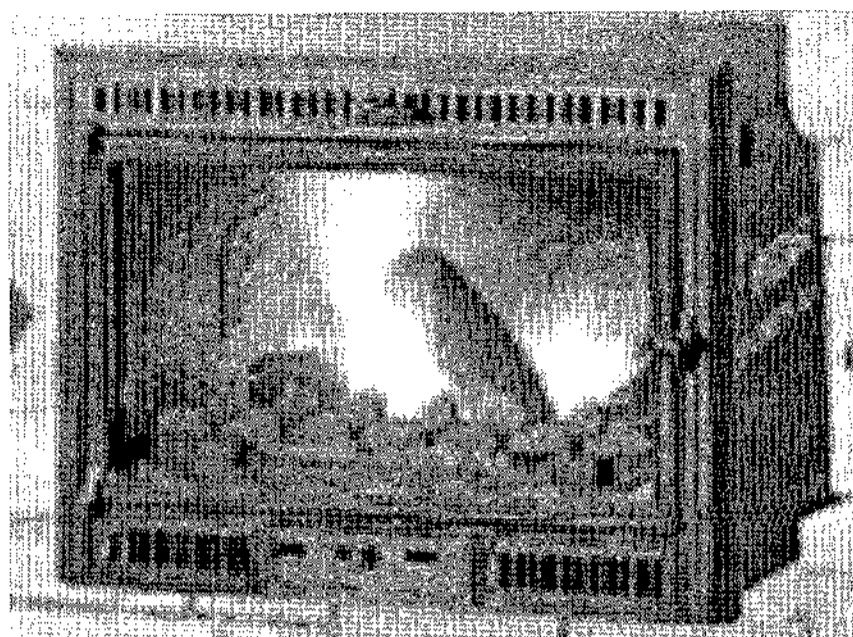
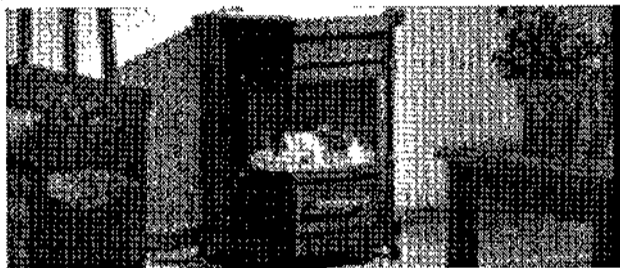

La estufa de leña, tradicional y efectiva fuente de calor.

EL DÍA

A pesar de la velocidad a la que se vive hoy en día, todavía en algunos hogares se recuerda la que fue la tradicional estufa de leña que todos hemos visto en casa del abuelo o de la abuela. En la actualidad, y para traer al presente aquellos tiempos que se vivieron en el pasado y de los que se guardan infinidad de anécdotas, los recuperadores y estufas a leña o gas presentan una estética, confort y ahorro característica. Ésta es la ventajosa propuesta de los recuperadores de calor acoplables a las chimeneas (inserts), y de las estufas a leña o gas. Aparatos de gran rendimiento, capaces incluso de conseguir una temperatura ideal en diversas estancias del hogar a la vez. Detalle a considerar y plantear

Aire caliente en toda la vivienda

Cada hogar es un universo, cada estilo es un mundo y cada usuario desea su chimenea particular.

Conscientes de esta particularidad, en Fugar ofrecen diseños y soluciones personalizadas, a la medida y al gusto de cada cliente.

Para quienes desean un modelo único y exclusivo, se desarrolla proyectos singulares, verdaderas obras de artesanía a medida.

Se pueden plantear una chimenea o barbacoa mediante la elección entre una extensísima gama de mármoles, piedras, conglomerados, refractorios, maderas...

Con una adecuada instalación, los recuperadores de calor pueden distribuir aire caliente por toda una vivienda.

Consejos:

- Aislar el techo con una capa de 10 cm de lana de vidrio.
- Abrigarse de forma inteligente. El tipo de ropa que se use influirá en la eficiencia de la conservación del calor. La lana es una fibra rugosa que encierra parquete de aire estático que funcionan como aislante térmico. Por eso es un material térmicamente eficiente.
- Poner cortinas de tejidos gruesos en las ventanas.



... con esta práctica Radio-Linterna portátil.

Durante esta Campaña de invierno, sólo por realizar su pedido de Gasóleo, le entregamos esta Radio-Linterna FM con scanner. Para que este invierno, aparte de confortable, tenga...

... mucho ritmo

En PETROLI, además de un servicio personalizado, encontrará productos exclusivos y la mejor relación calidad-precio.



Realice su pedido en las siguientes telefonías:

en CATALUNYA: 93 298 80 37 y 93 298 80 33

(Sras. Eva y Laura)

en CUENCA: 969 27 31 92

(Sr. Javier)

en LEVANTE: 96 317 03 22

(Sra. Elena)

PETROLI

TOTAL

Este invierno viene con

mucho ritmo...

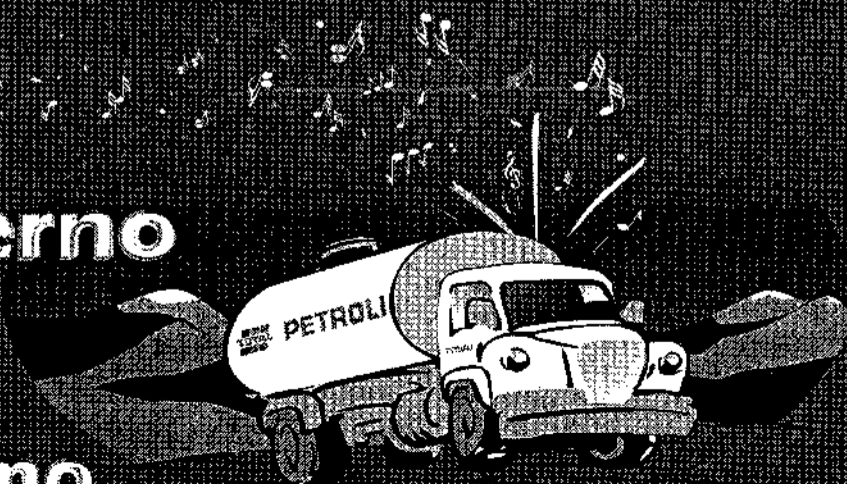

CALEFACCIÓN ELÉCTRICA

Los acumuladores de calor almacenan la energía

Acumulan la energía calorífica durante un periodo de tiempo para liberarla después lentamente

EL DÍA

Los acumuladores de calor son aparatos capaces de almacenar energía calorífica durante un periodo de tiempo, para liberarla después lentamente, con flujo controlable. Son elementos idóneos para calefacción ambiental puesto que utilizan las horas de la noche para almacenar el calor, aprovechando al máximo las ventajas de la Tarifa Nocturna. El usuario de esta tarifa, obtiene un descuento de un 53% en el precio de la energía consumida durante las horas nocturnas, y tienen un recargo del 3% en el precio del kilowatio hora consumido durante el día.

Existen dos tipos de acumuladores, cuya diferencia es la forma

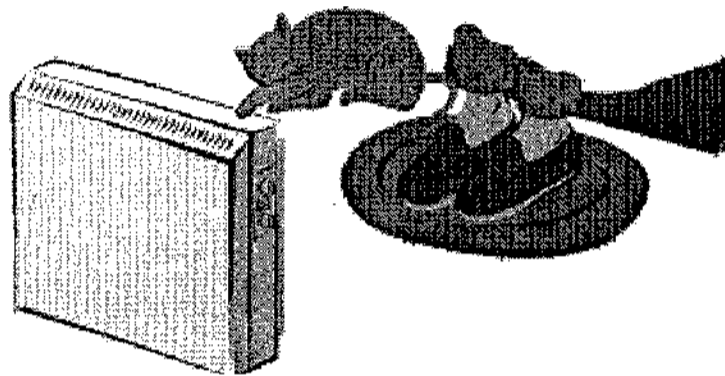

de ceder calor: por un lado acumuladores estáticos, en este tipo de aparatos, el calor se cede principalmente por radiación, a través de la envolvente metálica, y por

convención natural, merced al aire que puede circular a través de unos canales existentes en la carcasa y en el núcleo del acumulador. A tal fin, disponen de una entrada de aire en la parte inferior del aparato y una salida por la parte superior. El aire de salida se regula mediante una compuerta.

Acumuladores dinámicos. Los acumuladores dinámicos son similares a los estáticos: También ceden el calor por radiación, a través de la envolvente metálica, pero la convección es forzada mediante una turbina que hace circular el aire por los conductos o canales existentes en el núcleo del acumulador. La turbina, según modelos, puede llevar un regulador de marcha-paro o regulador de revoluciones.

Todos los acumuladores constan de los siguientes elementos fundamentales:

Bloque acumulador: El núcleo acumulador está constituido por placas de material refractario (magnesita) que deben presentar un calor específico elevado y la máxima densidad, ya que la capacidad para almacenar calor depende de esos dos parámetros.

La temperatura máxima que se alcanza al final del periodo de carga en el núcleo del acumulador es de 600 a 700°C.

Resistencias calefactoras: Los elementos calefactoras (resistencias) se insertan en cavidades o canales situados en el interior del núcleo acumulador, de forma que calientan toda la masa del refractorio uniformemente.

Aislamiento térmico: El bloque acumulador está rodeado con aislante térmico para conservar el calor acumulado y limitar la temperatura superficial del mueble del aparato.

Dispositivo de seguridad: Generalmente los acumuladores disponen de un limitador térmico o de un termostato de seguridad, para desconectar el aparato si, por cualquier motivo, se produce una

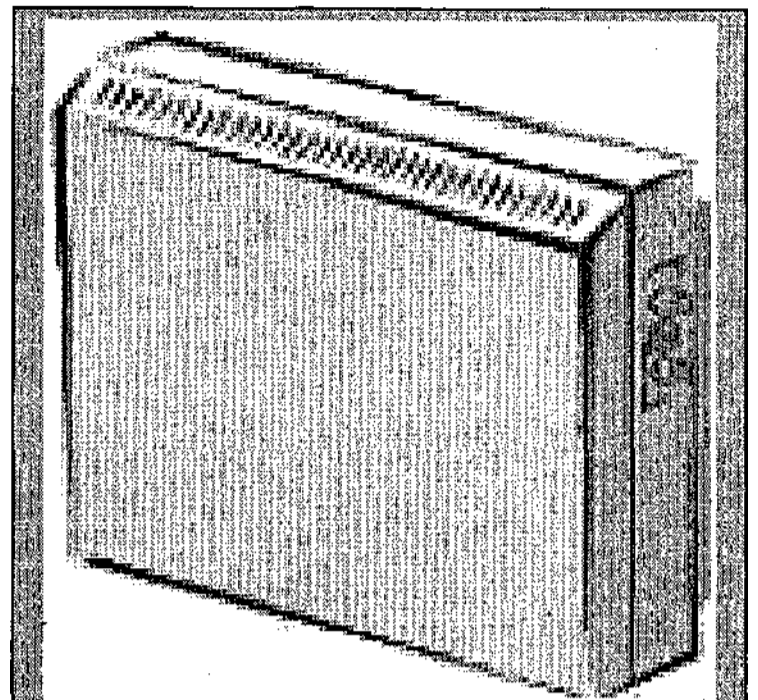

Los acumuladores estáticos ceden el calor por radiación a través de la envolvente metálica.

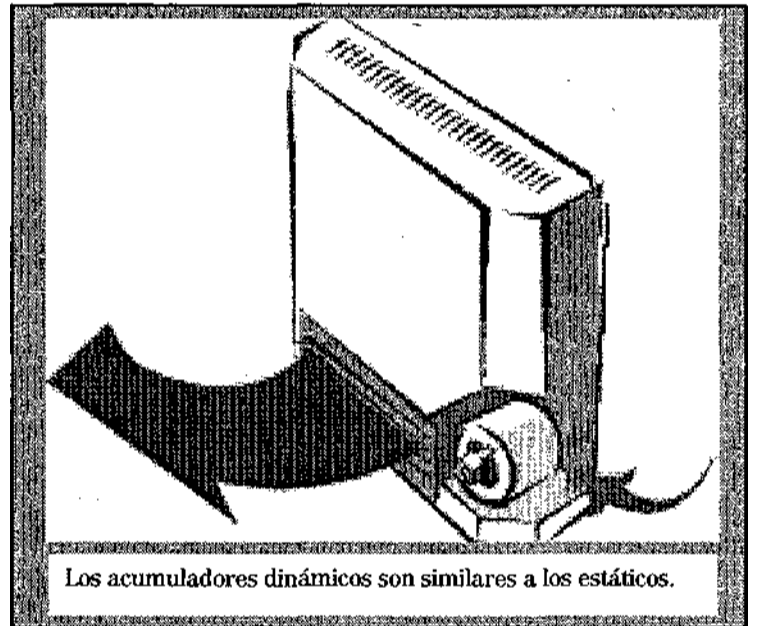

Los acumuladores dinámicos son similares a los estáticos.

elevación inadecuada de la temperatura (por ejemplo, una disfunción en el sistema de regulación del sistema de carga).

Termostatos: Hay dos, uno para regular la carga y otro para la emisión de calor.

Termostato de carga: regula la cantidad de calor que ha de almacenar el acumulador por la noche y por tanto el consumo de energía. Hay dos tipos de termostatos que determinan dos formas de regulación diferentes, manual y automático. Este sistema reporta un ahorro adicional de energía pues consigue que el consumo sea el estrictamente necesario.

Termostato de emisión: regula la cantidad de aire caliente que emite el acumulador, ya sea por convención natural (estáticos) o forzada por un ventilador (dinámicos). También pueden ser manuales y automáticos.

El sistema de regulación automático (carga y emisión), además de tener la ventaja del ahorro energético, ofrece un mayor nivel de confort al usuario ya que le libera totalmente de la preocupación de regular el acumulador.

Ventajas

Se pueden instalar tanto en edificios de nueva construcción como en casas antiguas.

No existen circuitos de agua, eliminando la posibilidad de fugas y goteos.

No necesitan depósito de combustible.

Instalación sencilla, sin obras.

Ecológicos, pues no emiten humos y utilizan la energía más limpia que se conoce en el punto de consumo: la Electricidad.

Total seguridad y al no haber combustibles, no existe riesgo de explosión fortuita.

Mantenimiento prácticamente inexistente.

Proporcionan calefacción las 24h del día.

Se reducen los costos generales de la facturación, al desplazar el consumo de frigoríficos, lavadoras, lavavajillas, calentadores de agua, alumbrado, etc., a horario de Tarifa Nocturna, como se ha indicado anteriormente en la descripción del aparato. Su apariencia estética es de diseño avanzado, automatizables al máximo.

"Se pueden instalar tanto en edificios de nueva construcción como en casas antiguas"

J.C. SOLAR

Energía Solar Fotovoltaica

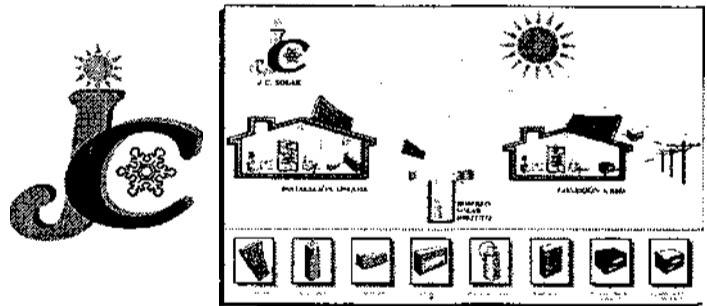

Suministro eléctrico de:

- Viviendas aisladas de la red eléctrica.

INSTALACIÓN DE 50.000 LITROS/DÍA
A 60 M. DE PROFUNDIDAD



- Bombes de agua aplicados al riego.

- Instalaciones conectadas a la red.

- Subvencionable hasta el 50% de la inversión.

- Gestionamos las subvenciones.

Avda. Julián Saez, pda. 99 - Pol. Ind. Serycal
PEDRO MUÑOZ
Tel.: 926 568 623 - Fax 926 568 255
Móvil 629 904 725
E-mail: jcsolar@mizmail.com

LEGISLACIÓN SOBRE CALEFACCIÓN Y CLIMATIZACIÓN

Amplia normativa sobre calefacción

EL DÍA

Existe variada legislación en la que se incluyen reglamentos e instrucciones donde se especifican normas técnicas para instalar todo tipo de aparatos de calefacción, climatización y agua caliente.

Entre estas normas se encuentra el reglamento de Instalaciones Térmicas en los Edificios (RITE) y sus Instrucciones Técnicas Complementarias (ITE), regulada por el Real Decreto

1751/1998, de 31 de julio, por el que se aprueba el Reglamento de Instalaciones y se crea la Comisión Asesora para Instalaciones Térmicas de los Edificios.

La Instrucción Técnica Complementaria ITC-MIE-AP-13, referente a Intercambiadores de Calor de Placas aprobada a través de la Orden de 11 de octubre de 1988 regula los aparatos a presión y establece que el Ministerio de Industria y Energía la desarrolle.

Un Real Decreto, el 2532/1985 declara de obligado cumplimiento las especificaciones técnicas de Chimeneas Modulares.

La Orden de 13 de junio de 1985, modifica la Instrucción Técnica Complementaria MIE-

AP-7 del Reglamento de Aparatos a Presión, referente a Botellas y Botellones para Gases comprimidos, licuados y disueltos a presión.

Las calderas de agua caliente también tienen regulación a través de una Orden de 31 de mayo de 1985 que aprueba la Instrucción Técnica complementaria MIE-AP-12 del Reglamento de Aparatos a Presión.

El Real Decreto 363/1984, de 22 de febrero,

recoge el Complemento Normas Técnicas de los tipos de radiadores y convectores de calefacción por medio de fluidos y su homologación por el Ministerio de Industria y Energía.

Recordar la Orden de 9 de abril de 1981, del Ministerio de Industria y Energía que especifica las exigencias técnicas que deben cumplir los sistemas solares para agua caliente y climatización.

Las calderas, economizadores, precalentadores, sobrecalentadores y recalentadores de los aparatos a presión los regula una Orden de 17 de marzo de 1981 que aprueba la Instrucción Técnica Complementaria del Ministerio de Industria y Energía.

"Las calderas de agua caliente también tienen regulación a través de una Orden"



TODO EL CONFORT DE LA CASA EN UN SOLO APARATO

Roca

D. PEDRO DE LOS SANTOS GOMEZ
INSTALADOR OFICIAL DE ROCA

Pº del Ferrocarril, nº 9 - bajo

16004 CUENCA

Tlf.: 969 22 48 69

Fax: 969 22 49 61

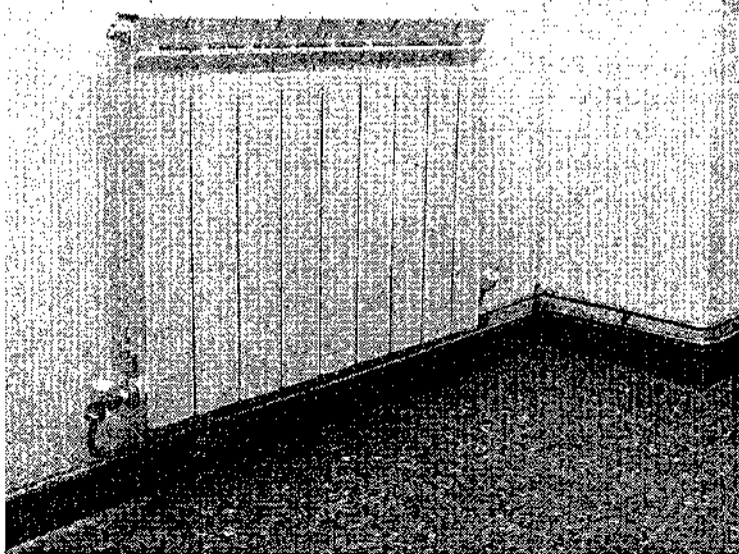

EL DÍA

Existe amplia y variada normativa sobre calefacción, climatización y agua caliente.

EL CONTROL DEL GASTO

Dos recetas para ahorrar energía

Se puede mantener el hogar a una temperatura estable, ahorrando energía (y dinero) al mismo tiempo

EL DÍA

Hay infinidad de detalles útiles que permitirán ahorrar energía en el hogar. Baje el regulador de la calefacción, por cada grado que usted reduzca la calefacción entre los márgenes de 60 - 70° grados, estará ahorrando hasta un 5% en costos de calefacción. Si su salud se lo permite, apague el regulador en la noche, o calíbrelo a 55°.

Elimine el malgasto de energía. Apague la luz en cuartos que no se estén usando. Utilice luces de noche en vez de encender luces altas. Apague el ventilador del baño y la cocina tan pronto haya terminado de usarlos. Mantenga la chimenea cerrada cuando no la este utilizando. Disminuya la temperatura del calentador de agua. Si es que el

manual del lavaplatos no requiere una temperatura más alta, calibre su calentador de agua a "normal" o a 120°

Tome duchas cortas. Las duchas cuentan por dos tercios del costo del uso del calentador de agua en una casa. Si reduce a la mitad el tiempo que demora en bañarse el costo de su calentador de agua reducirá por un 33%.

Instale regaderas y llaves de agua de flujo lento. Éstas pueden reducir sus gastos de agua caliente entre un 10 -16% Selle escapes y goteras. Instale materiales que protejan contra la intemperie y selle filtraciones en las ventanas y puertas, instale protectores detrás de enchufes de electricidad. Usted

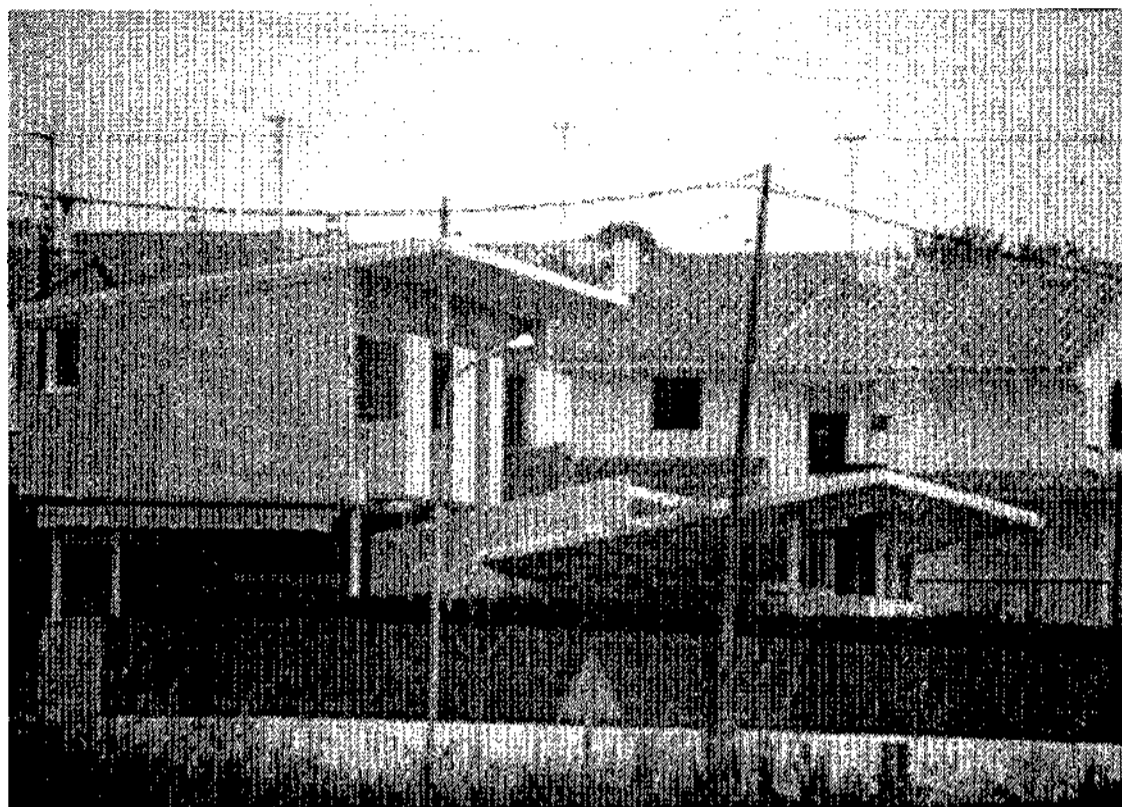

Capture el calor del sol abriendo las cortinas y persianas de las ventana.

podría ahorrarse hasta 10% en costos de energía.

Envuelva el calentador de agua en una cubierta de insulación. Esto es especialmente de valor para calentadores de agua viejos con poca insulación interna.

Reemplace filtros del horno una vez al mes y provea mantenimiento a su horno. Los filtros su-

cios restringen el flujo del aire e incrementa el uso de energía. Un horno que esté limpio y propiamente ajustado le puede ahorrar hasta un 5% de costo de calefacción.

Utilice focos fluorescentes. Cambie las bombillas de luz incandescente por fluorescentes en luces que son utilizadas con

más frecuencia. Ya que éstos utilizan menos del 75% de energía y duran mucho más.

Capture el calor del sol. Abra las cortinas y persianas de las ventanas en el sur y oeste durante los días soleados de invierno. Cierre las cortinas y persianas en la noche para retener el calor dentro de la casa.

PRESENCIA EMPRESARIAL

"La gente elige a veces mal los materiales"

EL DÍA

Pedro de los Santos, responsable de una empresa con un negocio dedicado a la instalación de sistemas de calefacción y refrigeración, considera que en el sector de la calefacción los clientes no están todo lo informados que sería deseable. En su opinión, esto contribuye a que en numerosas ocasiones se tomen decisiones erróneas y no se instalen los sistemas de calefacción más adecuados.

Como ejemplo de lo anterior, de los Santos señala que numerosas mujeres prefieren radiadores de aluminio, "porque se trata de un material más decorativo", señala, cuando lo que da un mejor resultado son los de hierro fundido. Eso sí, se trata de un material que pesa mucho y que cuesta más caro pero, a su juicio, a la larga termina dando resultados mucho más positivos.

¿Quién puede tener la culpa de

que esto suceda? Pedro de los Santos no señala a ningún culpable, pero apunta a que, por una parte, los instaladores no informan todo lo que sería deseable pero, por otra parte, también apunta a la existencia de una cierta "psicosis de que el aluminio es lo mejor".

Sobre el desembolso económico que le puede suponer a un particular el realizar una instalación de calefacción en su hogar,



M. M. CASADO

Pedro de los Santos.

Pedro de los Santos no se atreve a dar ninguna cifra que pueda servir de referencia ya que, según explica, la variación puede ser mucha dependiendo tanto del ti-

po de instalación que se elija como de las condiciones de la casa en la que se pretende realizar la obra. Y es que son múltiples los factores que pueden repercutir sobre el coste final de las obras, desde el aislamiento de las ventanas hasta la orientación que tenga el edificio.

Sobre lo que más demanda la gente a la empresa de la que Pedro de los Santos es responsable, éste señala que ultimamente están realizando numerosas instalaciones de gas natural y gasóleo.

Asimismo, Pedro de los Santos informa de que realizan instalaciones durante todo el año, sin que los meses previos a la llegada del invierno se note un aumento importante de la demanda.

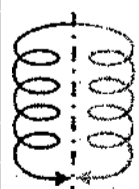

INSTALACIONES

FRIGOTECNO, S.L.

Empresa Instaladora Autorizada por la Delegación de Industria

Calderas de Gas Natural, Propano y Gasoil

Instalaciones de Gas, Calefacción y Aire Acondicionado (Bombas de Calor) - Instalaciones Certificadas -

FERROLI

fondital

CAJCO

JUNKERS

Saunier Duval

Plaza del Caño Nuevo, 9. Torrijos (Toledo).

Tfnos.: 925 76 23 98 - 626 03 81 82. Fax: 925 77 52 14

"Existe cierta psicosis de que el aluminio es lo mejor, pero los radiadores idóneos son los de hierro fundido"

PRESENCIA EMPRESARIAL

La climatización está en auge

Frijicha instala sistemas de calefacción y refrigeración en Cuenca desde 1968

EL DÍA

Frijicha instala aparatos en nuestra ciudad desde hace más de tres décadas, exactamente desde 1968. La evolución de ventas de esta empresa ha ido siempre de menos a más en los últimos años. Han incrementado las ventas paulatinamente entre un 5 y un 10% cada año. Pero el ritmo de venta de climatizadores no es siempre igual, "los peores meses son siempre en Invierno en No-

viembre, Diciembre, Enero y Febrero porque suele hacer frío, y la gente en verano escuando demanda más aparatos para paliar el calor. Los meses fríos del año bajan las adquisiciones.

"El sistema de bombas de calor es más económico que el gas y el gasóleo. Además es más limpio y seguro"

La gran época es cuando el calor entra en abril o en mayo y se prolonga durante los meses de verano. Las gran ventaja de los climatizadores es que tienes calor y frío en cualquier época del año por las bombas de

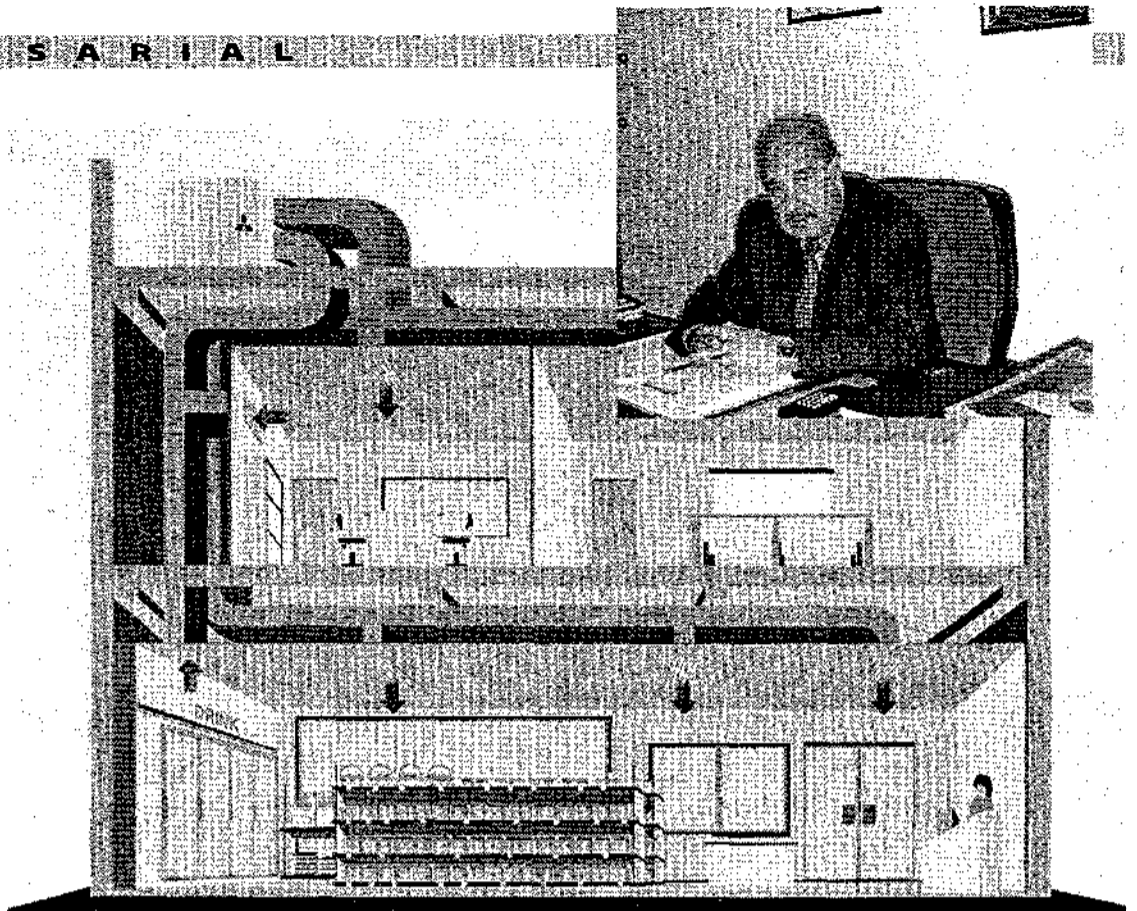

MANUEL M. CASADO

En la imagen se puede apreciar un ejemplo de una instalación.

calor. Todo de manera instantánea y por menos consumo que a través de la calefacción por gas natural. Existen dos sistemas de climatización y calefacción: el de frío solo y el sistema de bombas de calor. Este es el más habitual entre la población. Dentro de él hay muchos tipos: los compactos

que son para conductos y están unidos la compensadora y la climatizadora; y los partidos que se unen por unas tuberías de cobre aisladas y pueden ser de pared, de techo, de casette y de suelo. Hay que tener en cuenta el sistema múltiple: con una condensadora puedes colocar hasta diez climatizado-

res. Las ventajas de los climatizadores son varias: instantaneidad, no es caro su mantenimiento además de ser un sistema muy limpio, no como la suciedad que genera el gasóleo que echa gases. Este sistema se puede montar en chalets, edificios, en todo tipo de vivienda según sus condiciones.



FRIJICHA, S.A.

Polígono Industrial Los Palancares, Parc. 11. Tf. 969 224 025. Fax: 969 214 260. CUENCA

Nº homologado de empresa instaladora-mantenedora por la delegación de industria 16470405002

info@frijicha.es



HITECOSA
AIRE ACONDICIONADO
MAQUINARIA INDUSTRIAL
Distribuidor Oficial



**MITSUBISHI
ELECTRIC**

AIRE ACONDICIONADO
Distribuidor Oficial
*Siempre existe un sistema
a la medida
de sus necesidades*

UN EQUIPO DE PROFESIONALES DEDICADO EN EXCLUSIVA A LA CLIMATIZACION

ENERGÍAS ALTERNATIVAS

Calefacción por suelo radiante

Los romanos lo llamaban "Hipocausus". Introduce calor en el suelo y deja la radiación ambiente de las casas

Una variedad de calefacción es la calefacción por suelo radiante a cuya instalación se dedica Esak, empresa constituida en Madrid en 1980 como Ingeniería e Instaladora para la implantación de la calefacción por Suelo Radiante y aplicación de Energías Alternativas.

Como señala Esak, los romanos, en su versión, lo llamaban "Hipocausus" en la España medieval "Glorias". Se trata de introducir calor en el suelo y dejar que la radiación ambiente las casas. Esto se conseguía construyendo canales por debajo del suelo y haciendo circular aire caliente por ellos.

Hoy, la versión moderna, es instalar en el solado tubos de polietileno reticulado Pex. Los tubos se colocan de 3 a 5 cms., por debajo de la superficie, con una separación de 10 a 30 cms., entre ellos.

Haciendo circular por los tubos agua entre 35 y 45 °C, el suelo se mantiene entre 20 y 28 °C y el ambiente entre 18 y 22 °C. El grado de confort que se consigue con este tipo de calor es ideal. Pensándolo bien, calentamos agua a 40 °C para mantener la casa a 20 °C.

Con los sistemas tradicionales quemamos combustible a temperaturas superiores a 800°C, para calentar agua a 70 u 80 °C y mantener la casa a 20 °C.

Es obvio que los saltos térmicos son mucho más altos y, de esto, resultan pérdidas de calor mayores.

CARACTERÍSTICAS DEL SUELO RADIANTE

El calor aportado por el Suelo Radiante es uniforme en toda la vivienda. Una importante condición para el confort humano es que, entre el punto más caliente y más frío de la casa, no haya una diferencia de temperatura superior a

5 °C.

El calor viene del suelo (muy importante en casa con niños pequeños) y llega hasta una altura de 2 a 3m., justo donde se necesita. En realidad, la curva de distribución de calor del Suelo Radiante sistema Pex es la más cercana a la calefacción ideal (ver esquema 1).

Esto nos da un confort a 18 °C, temperatura ambiente, idéntico a 20 °C con sistema convencional. Cada grado de diferencia en la temperatura de la casa significa un ahorro del 6 al 8 % en gastor de calefacción.

AUTORREGULACIÓN

Una de las características esenciales del sistema de calefacción por Suelo Radiante es el fenómeno de la autorregulación.

Las variables más importantes que definen la cantidad de calor transmitida por radiación son:

1.- La distancia entre emisor y receptor (suelo y persona).

2.- Salto térmico, es decir, la diferencia de temperatura entre ambos, en ejemplo típico de funcionamiento.

Los parámetros son:

Temperatura de impulsión del circuito del Suelo Radiante a 42 °C.

Temperatura de retorno del circuito del Suelo Radiante 34 °C.

Temperatura del Suelo a 25 °C.

Temperatura ambiente a 20 °C.

Salto térmico, suelo-ambiente a 5 °C.

Radiación emitida a 60 W/m².

Si la temperatura del habitáculo aumenta a 22 °C (lo que puede suceder por aumento del número de personas, chimenea, aportación solar, a través de la ventana, etc.), el salto térmico se reduce de 5 a 3 °C, es decir un 40 % menos. De forma natural e inmediata la radiación se reducirá de 60 a 36

W/m².

Para el mismo habitáculo en caso de radiadores, funcionando con agua a 80-85 °C, este cambio no supone más de un 5 %, por lo que la radiación prácticamente no variará.

El fenómeno de autorregulación, supone un gran ahorro de energía, porque el calor se radia únicamente donde se necesita.

as suministradoras para la financiación e incluso la gratuidad en las instalaciones de los depósitos (plan personalizado REPSOL, etc.), junto con el desarrollo de las calderas mixtas (Calefacción y

Agua Caliente Sanitaria), hacen del gas, una solución muy atractiva para viviendas del tamaño medio.

El control de llama modular,



Gráfico 1

FUENTES DE CALOR

El Suelo Radiante sistema Pex, se puede aplicar a todas las fuentes de energía convencionales y alternativas.

Entre las convencionales, el gasoil es el recurso energético más barato de todos. Se adapta perfectamente al Suelo

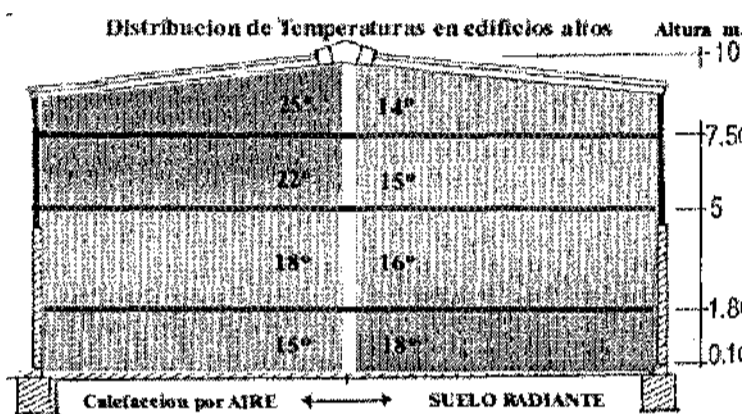
Radiante, instalado con válvula mezcladora o intercambiador de calor para conjugar la baja demanda térmica del Suelo Radiante 35 ó 45 °C, con la óptima temperatura de trabajo de los quemadores 80 ó 90 °C.

Por otro lado el gas es la expansión del gas natural y las actuales campañas de las Compañías

permite a la caldera trabajar directamente con el circuito del Suelo Radiante a temperaturas de 35 a 45 °C.

La electricidad continúa siendo la más limpia de las fuentes de calor, considerando el uso de la tarifa nocturna (acumulador de calor en el propio suelo) se reducen los costes hasta el 53 %, convirtiéndola en la opción más interesante para viviendas de superficie reducida.

ALTERNATIVAS

La bomba de calor es un equipo que "bombea" calor desde un nivel de temperatura inaprovechada

ble (5-10 °C) a otro superior (40-45 °C) útil para calefacción por Suelo Radiante.

La energía consumida en el bombeo es considerablemente menor que la transportada (aproximadamente 3 a 1). La bomba de calor es la selección natural cuando queremos "doble uso" para la fuente de energía (Calefacción y Aire Acondicionado).

Otras Energías Alternativas adaptables al Suelo Radiante son la energía solar, recuperadores de chimeneas, calderas de carbón y leña, calor residual de procesos industriales, aguas termales, etc.

VENTAJAS DEL SUELO RADIANTE

No hay aparatos de calefacción en la casa (radiadores, fancoils...), resultando la decoración muy beneficiada.

El agradable y uniforme calor de la vivienda y el suelo asegura un ambiente sano y limpio, sin acumulación del polvillo quemado, sin turbulencias de aire y sin resecar el ambiente.

Por esto, el Suelo Radiante está especialmente recomendado para guarderías, hospitales, residencias de ancianos, etc.

Como podemos ver en los gráficos de distribución de temperaturas en el Suelo Radiante (gráfico n.º 1), a diferencia de los otros sistemas (gráficos 3 y 4), el calor se distribuye hasta 2-2,5 m. de altura (el espacio que ocupamos las personas), por lo que resulta ideal para la calefacción de grandes volúmenes, como vacío sobre salones, escalera y otros, ya que reduce al mínimo las pérdidas al no crear bolsas de aire en los techos (típico en los otros sistemas de calefacción). Por esto, sólo el Suelo Radiante es eficaz en locales públicos como naves industriales, polideportivos, iglesias, etc. produce el suelo templado en torno a la piscina con los pies descalzos.

Pero sobre todo hay que señalar que con la calefacción por Suelo Radiante no se remueve el agua (no hay flujo de agua caliente que entra en el vaso). Así, se reduce al mínimo la evaporación, que es la mayor fuente de pérdidas en una piscina.

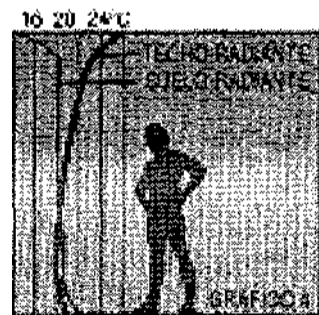
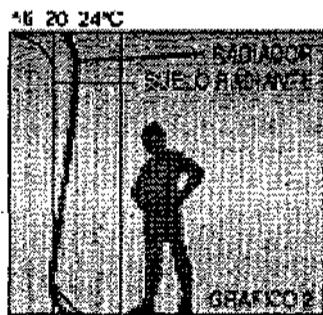

Esquema 1.

CALEFACCIONES

J. Aguilar



INSTALACIÓN DE CALEFACCIÓN
YAGUA CALIENTE SANITARIA
CONSERVACIÓN Y MANTENIMIENTO
DE COMUNIDADES

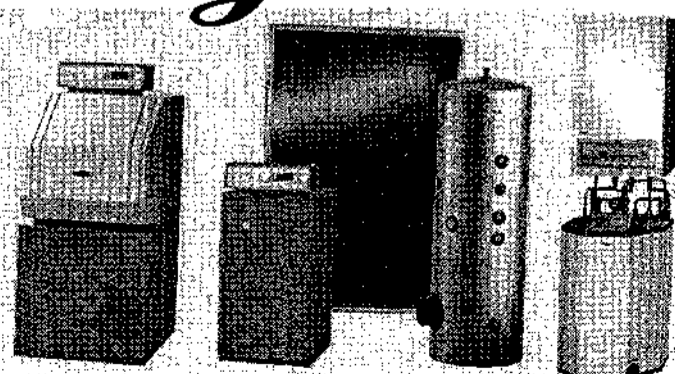

c/ ANTONIO MACHADO, 28 - 16003 - CUENCA.
Teléfono y fax: 969 23 21 85

PRESENCIA EMPRESARIAL



"Barroso", avalada por AENOR

"Saneamientos Barroso y Fricolor, S.L." es una de esas empresas familiares que a través del tesón, del trabajo y de la innovación continua, ha conseguido situarse en lo alto de la pirámide empresarial, gracias, sobre todo, a su insistente objetivo de mejorar la siempre ineludible calidad. Ubicada en el toledano barrio de Santa Teresa, lleva más de treinta años dedicada a la instalación y mantenimiento de fontanería, calefacción, aire acondicionado y gas.

Pero al margen de los trabajos de instalación, que le han valido el reconocimiento empresarial, se ha especializado en la venta de materiales de saneamientos, fontanería, calefacción, aire acondicionado, gas, riegos, piscinas, etc, contando para ello con tres almacenes propios lo que le permite ofrecer a sus clientes precios muy competitivos al no existir intermediarios. La especialización técnica de su personal, la dilatada experiencia en el sector del frío y del calor y la operatividad de su estructura organizativa son parte fundamental de la eficacia y credibilidad de "Saneamientos Barroso". Quizas, por ello, AENOR le concedió el pasado año el Certificado de Registro de Empresa ER-0795/200 de acuerdo con los requisitos recogidos en la Norma ISO 9002, siendo una de las primeras empresas del sector en obtener un certificado de calidad. La consecución de este certificado es la confirmación de años de trabajo en los que "Saneamientos Barroso" ha estado especialmente sensibilizado con la calidad de sus productos y servicios y con la satisfacción de sus clientes.

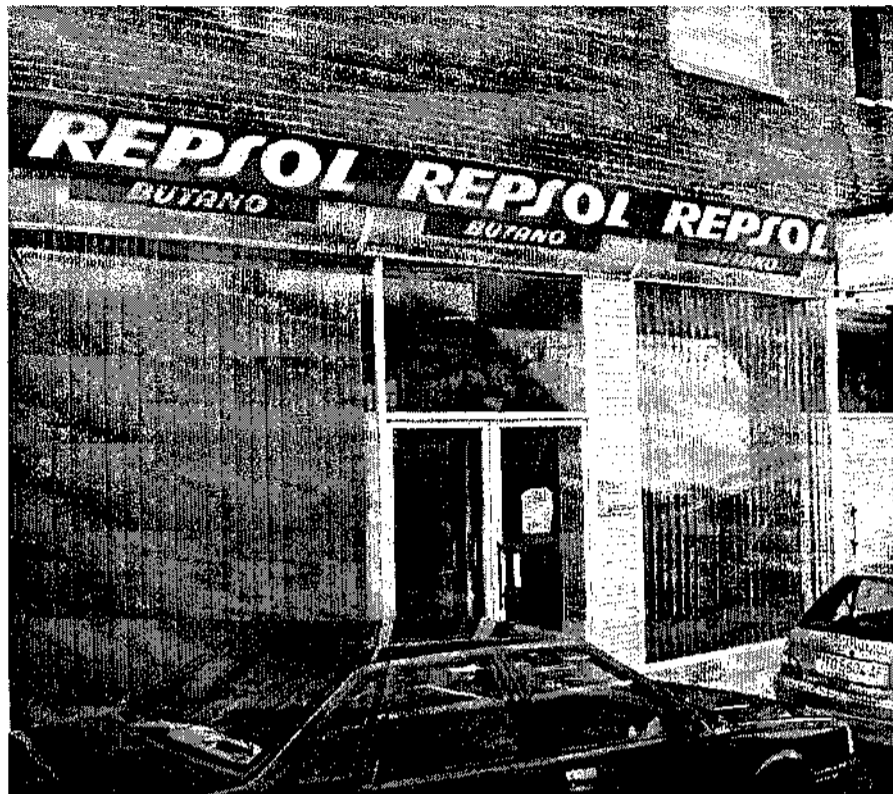

"Higueras", distribución detallada

"Francisco Higueras Subiza S.A.", distribuidor oficial de Repsol gas, con sedes permanentes en Toledo y Yuncos, es una empresa que fácilmente podría protagonizar el anuncio televisivo, en el que un distribuidor, en un día de gran nevada y frío, acude a la llamada de un cliente para que llene de gas su depósito de calefacción, mientras que es observado por la mirada complaciente de un niño. Así es "Higueras", una distribución personalizada y detallada que ha conseguido ganarse el respeto en el siempre difícil mundo de los combustibles. Y es que la empresa "Francisco Higueras" ha sabido hacerse un hueco en el sector y situar su producto arriba convenciendo al consumidor de que se trata de una energía económica, cómoda y versátil que es capaz de ofrecer una amplia gama de posibilidades, como calefacción, cocina y agua caliente. Esa energía no es otra que el Gas Propano, un combustible, además, que aporta una ineludible ventaja medioambiental, ya que éste no emite gases contaminantes a la atmósfera y contribuye de forma decidida al mantenimiento sostenido de la naturaleza. "Higueras", conocedor de las ventajas de esta energía, cuenta con una vasta red de distribución capaz de atender las demandas más exigentes y transportar la energía, con la máxima seguridad exigible, allí donde le sea demandada. Un distribuidor, en resumidas cuentas, que ha dignificado el sector, presentándose ante la sociedad como una empresa seria y capaz de competir en el mercado sin olvidar, eso sí, su compromiso de calidad con el cliente de Toledo y provincia.



TINIGAS S.L.

Un año más le llevamos calor con todas las garantías

LE OFRECEMOS EL MEJOR SERVICIO Y, ADEMÁS, FANTÁSTICOS REGALOS

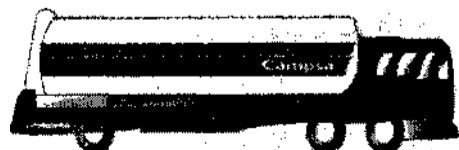

TINIGAS S.L.

VISÍTENOS EN NUESTRAS OFICINAS: Ctra. de Madrid, Km. 175,900 CUENCA.

LE ATENDEREMOS EN EL TELÉFONO Y FAX: 969 23 04 92

	<ul style="list-style-type: none"> • Cilindro de 500 litros • 22 x 77 x 7 cm • Capacidad para 5 kg de gas • Fabricado en acero 	
	<ul style="list-style-type: none"> • Cilindro de 1.000 litros • 22 x 77 x 7 cm • Capacidad para 10 kg de gas • Fabricado en acero 	
	<ul style="list-style-type: none"> • Cilindro de 1.500 litros • 22 x 77 x 7 cm • Capacidad para 15 kg de gas • Fabricado en acero 	

¿Sabe usted por qué somos el diario de la región que más monográficos produce a lo largo del año?...

Porque no hay medio que mejor abra mercados en Castilla-La Mancha

ENERGÍA

La tarifa nocturna

<http://bdd.unizar.es/pag3/PAG6-3/10.htm>

El consumo de energía eléctrica no es uniforme a lo largo del día, sino que existe una demanda máxima en determinadas horas diurnas, llamadas horas punta, y una mínima durante la noche, en las denominadas horas valle.

La producción de energía eléctrica se ajusta en todo momento a la demanda, por lo cual las instalaciones que componen el sistema eléctrico (generación, transporte y distribución) han de estar preparadas para atender la demanda punta en cualquier instante, independientemente de que se produzca o no.

Con el fin de aprovechar eficazmente el sistema eléctrico, interesa limitar o reducir las puntas de demanda mediante un trasvase del consumo diurno a la noche, y para fomentarlo existe una modalidad de tarifa eléctrica, la Tarifa Nocturna, que redundará en beneficio del usuario y de la comunidad.

La Tarifa Nocturna es aplicable fundamentalmente en viviendas y también en locales comerciales. Para el usuario, la principal ventaja que ofrece es un descuento del 55% en el precio de la energía eléctrica durante las 8 horas nocturnas, mientras que el precio en las horas diurnas experimenta un ligero recargo del 3%.

Aunque

hay electrodomésticos que funcionan o pueden funcionar durante la noche, la Tarifa Nocturna interesa especialmente a aquellos clientes que disponen de calefacción y/o agua caliente eléctrica, y es aún más rentable cuando, para satisfacer ambos servicios, se instalan y utilizan de manera inteligente los equipos de acumulación, puesto que el consumo de energía de los mismos es mayoritariamente nocturno.

Evolución de la demanda en 24 horas

La producción de energía eléctrica se ajusta en todo momento a la demanda, por lo cual las instalaciones que componen el sistema eléctrico (generación, transporte y distribución) han de estar preparadas para atender la demanda punta en cualquier instante, independientemente de que se produzca o no. Con el fin de aprovechar eficazmente el sistema eléctrico, interesa limitar o reducir las puntas de demanda mediante un trasvase del consumo diurno a la noche, y para fomentarlo existe una modalidad de tarifa eléctrica, la Tarifa Nocturna, que redundará en beneficio del usuario y de la comunidad.



DEMANDA DE ELECTRICIDAD

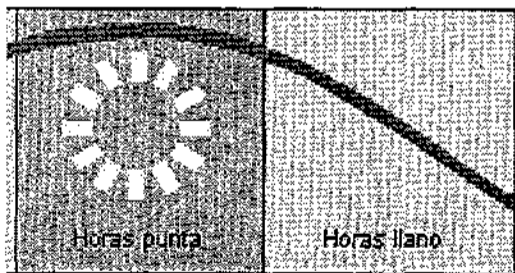

Gráficos de demanda de electricidad.

PRESENCIA EMPRESARIAL

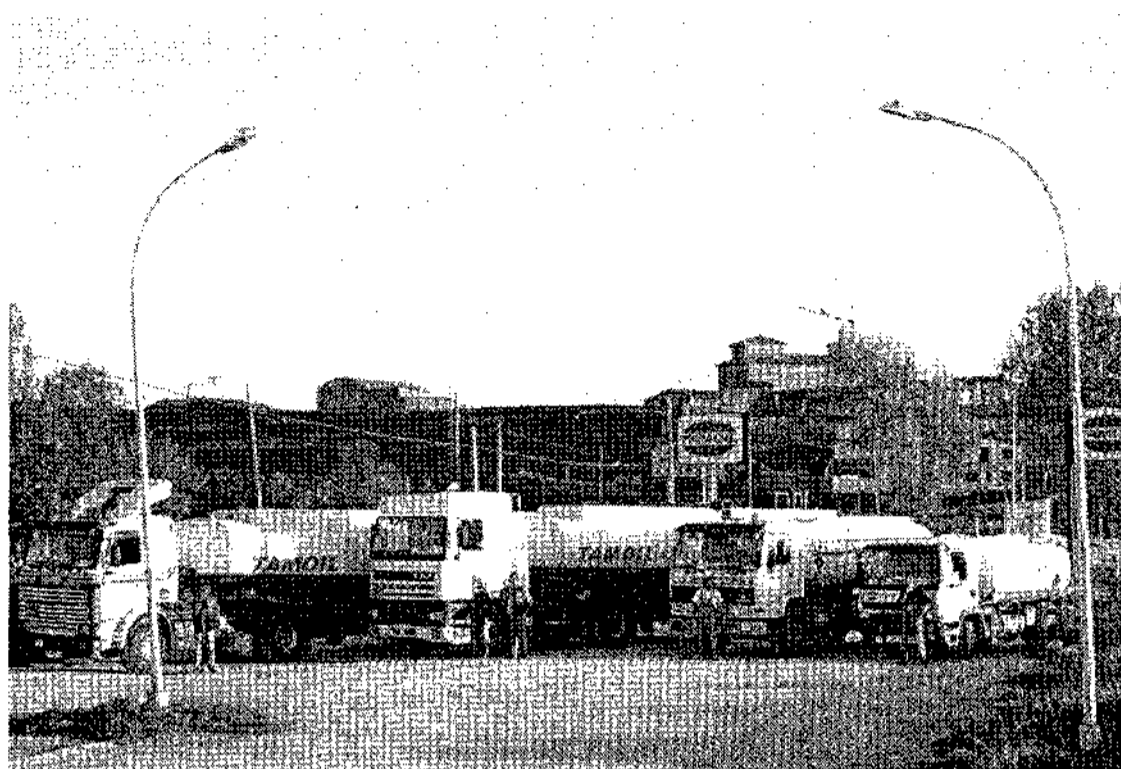

MANUEL M. CASADO

En la imagen, una flota de camiones de Tamoil.

"Bajaré el gasoil en favor del gas-natural"

Eduardo Toscano

Hablamos esta semana con Javier Amo, el responsable en Cuenca de la empresa distribuidora de gasóleo Tamoil y dialogó sobre el pasado, presente y futuro de la empresa, además de la situación que vive hoy día la calefacción por gasoil.

- Los conqueses están familiarizados con Castilla Energía, S.L., ¿que le dice este nombre?

Castilla energía S.L. se fundó en el año 1991, por lo que en este año celebramos el décimo aniversario, empezamos cuatro trabajadores y ahora somos 31 entre los 6 centros de trabajo en las provincias de Cuenca, Albacete y Ciudad Real. Pertenecemos al grupo Tamoil, empresa petrolífera europea y nos dedicamos a la distribución, transporte, venta al por menor y detalle de productos petrolíferos, así como a la gestión de estaciones de servicio, 4 en total.

- Se hablaba de crisis internacional pero... ¿Está afectando o puede afectar a Tamoil el brutal atentado del 11-S? Es imposible saber cual va a ser la repercusión de esta crisis en el sector petrole-

ro y en cualquier otro sector industrial pero por el momento el mercado, en nuestro sector está comportándose correctamente habiendo incluso bajado el precio de los derivados del petróleo.

- No lo van a "pasar mal" los distribuidores minoristas?

A causa de esta crisis esperamos que no... sin embargo hay un asunto que nos preocupa que es la canalización del gas natural a Cuenca. Provocará una bajada de la demanda de gasoil en favor del gas-natural en los próximos años, sobre todo en nuevas instalaciones para las que, contando con este sistema de abastecimiento ya instalado, tendrá sus ventajas. Otra cosa es cambiar si se tiene la calefacción de gasoil, a gas-natural en las comunidades de vecinos, casas unifamiliares.

- ¿Este cambio que inconvenientes tiene?

El coste económico del cambio de instalaciones y los trastornos, que se ocasionan tanto en los portales como en las propias viviendas. Ya hay quejas. Además del peligro que supone tener una tubería con gas en tu domicilio. Se lleva por el exterior por fachadas, en calles con tránsito y sin protec-

ción contra actos vandálicos o fortuitos.

El importe de la factura del suministro no es más económica que la del gasoil, otra cosa es comparar con los precios del otoño pasado que fue una situación externa y puntual. También puede pasar algo parecido con el gas-natural en relación con el gasoducto que viene de Argelia.

El estado de ausencia de competencia en el mercado actual supone tener que abastecerse de un exclusivo suministrador y quedar a sus expensas.

La situación que se generaría de haber un descenso en la demanda de gasoil, produciría una bajada de los precios del mismo.

- ¿Por dónde llevan la venta al por mayor de Tamoil? Comercializamos los productos de Tamoil en Castilla-La Mancha, Murcia, Madrid y zonas de Castilla-León.

- ¿Cómo se suministra gasóleo?

Para suministrarlo contamos con 5 camiones cisterna equipados con bomba y contador homologados, desde 38.000 a 3.500 litros de capacidad y con manguera de hasta 80 metros para poder abastecer a todo tipo de clientes.

DISTRIBUCIONES de GASÓLEO
CALEFACCIÓN • AGRÍCOLA • AUTOMOCIÓN

TAMOIL

OFICINAS: Duque de Ahumada, 10 Bajo CUENCA
ALMACÉN: c/ Río, s/n LA MELGOSA (Cuenca)

Lo complicado y difícil, para nosotros es fácil con nuestro vehículo especial (manguera de 80 mts.)

ESTACIONES DE SERVICIO:
tienda, cafetería, 24 horas...

Roda I
N-301 - PK 224 • La Roda (Albacete) Tel.: 967 580 406 - 967 580 145

Roda II
A-31 - PK 47 • La Roda (Albacete) Tel.: 967 570 029 - 967 580 015

Socuéllamos (2 márgenes)
N-310 PK 104 • Socuéllamos (Ciudad Real) Tel.: 926 699 012 - 926 699 011

Castilla Energía, S.L.
Delegación para Castilla La Mancha de



PRESENCIA EMPRESARIAL

"La calefacción es un factor de primerísima necesidad"

Indeca es colaborador de gas natural servicios. Hacen contratos de mantenimiento para instalaciones de gas natural

EL DÍA

Indeca se encarga de instalar calefacciones, agua caliente sanitaria y climatizadores. Son especialistas en el mantenimiento y en la conservación. Tienen instaladores autorizados con clasificación empresarial tanto en calefacción, climatización, gas, productos petrolíferos, aparatos a presión y protección contraincendios.

-¿Indeca es la emeresa del sector más antigua de Cuenca?

Sí, más de 30 años al servicio de Cuenca. Disponemos del nuevo servicio en Cuenca al haber sido nombrados colaboradores de gas natural servicios. Hacemos contratos de mantenimiento domésticos para instalaciones de gas natural. Somos S.A.T Oficial de la marca Lamborghini.

-¿Afectará a Indeca?

En principio no, más adelante no sabemos hasta que punto, lo que está claro es que somos una empresa de servicios y que la calefacción es un factor ya de primera necesidad.

Los últimos años han sido muy fructuosos con un crecimiento muy considerable para Indeca.

-¿Es el gasóleo C, en realidad, el más económico?

Según los últimos estudios realizados de los costes de

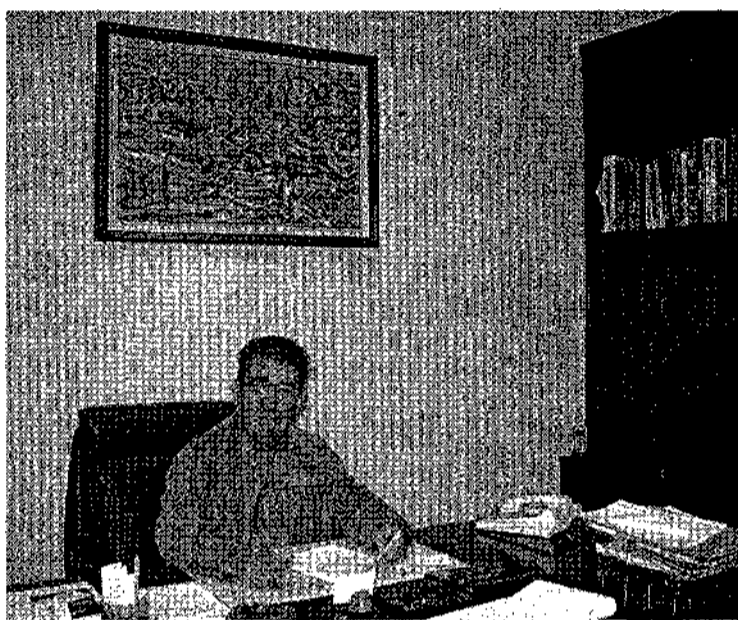

MANUEL M. CASADO

En la imagen Manuel Arranz, gerente de Indeca en Cuenca.

"Los usuarios deben invertir en equipos de regulación. Con un termostato ambiente se ahorra combustible"

energía pesetas/ termia, hay que diferenciar entre domésticas y centralizadas. Actualmente, en las domésticas aparece como más económico el gasóleo C. Mientras que en las colectivas o centralizadas el más barato es el gas natural.

Aconsejamos que los usuarios inviertan en equipos de regulación; con un termostato ambiente se ahorra combustible y fácilmente se amortiza.

-¿Cuáles le siguen?

Más bajo en precios tenemos el carbón y la leña. Por en-

cima está el gas propano y le sigue la electricidad tanto en tarifa nocturna como en normal.

-¿Dónde se sitúa el gas natural?

En Cuenca, dado los resultados en otras capitales y según la demanda, está en una posición muy alta: va hacia arriba.

-¿Qué importancia tiene el mantenimiento en las instalaciones?

Es muy importante el mantenimiento en las instalaciones de calefacción. En las centralizadas superior a 100 KW, una al mes y en las individuales una vez al año.

-¿Qué sistemas utilizan para realizar las instalaciones?

Utilizamos los más modernos y avanzados con la máxima calidad.

Consumo de calefacción eléctrica

El consumo de calefacción no depende del sistema o aparato eléctrico elegido

www.unizar.es

Una idea que debe quedar muy clara es que el consumo de calefacción depende poco del sistema o aparato eléctrico que se elige. Así, por ejemplo, para una vivienda determinada, un sistema de calefacción mixta proporcionará un mayor porcentaje de consumo nocturno que un sistema de calefacción directa, pero el consumo total será prácticamente el mismo en ambos casos.

Por el contrario, el consumo está estrechamente ligado a las condiciones climáticas de la localidad considerada y, sobre todo, a las características constructivas del edificio: el tamaño de la vivienda o local, la superficie y el tipo de acristalamiento, y la existencia o no de aislamiento térmico.

La influencia del aislamiento térmico es muy importante y, además, crece a medida que consideramos las zonas climáticas más frías. Dependiendo de la localidad, el consumo de calefacción puede ser un 20-40 % mayor en las viviendas que no tienen aislamiento. Este aumento del consumo es aún más elevado (30-70 %) en viviendas unifamiliares.

Por su contribución al ahorro de energía y a la mejora del confort, suele afirmarse que una de las inversiones más rentables que pueden realizarse en

un edificio, sea de nueva construcción o existente, es el aislamiento térmico.

La diversidad de factores que intervienen en el consumo de calefacción hace difícil ofrecer unos valores aproximados que sean, a la vez, representativos de las distintas situaciones posibles. En la práctica, cada vivienda o local es un caso singular que requiere un cálculo particular de su consumo.

No obstante, como orientación, la tabla siguiente ofrece los consumos anuales de calefacción obtenidos en 21 ciudades, para una vivienda-tipo situada en planta intermedia de un edificio colectivo. Esta tabla se ha realizado a partir de las siguientes condiciones de cálculo:

- Vivienda de 80-90 m2, con aislamiento térmico.

- Condiciones climáticas correspondientes a la norma NBE-CT-79.

- Sistema de calefacción mixta mediante acumuladores y convectores, salvo en Ávila, Burgos, León y Soria, donde se considera acumulación total.

La tabla indica también el número de acumuladores de calor instalados, según la zona climática correspondiente a cada localidad, y el porcentaje de consumo nocturno estimado en cada caso.

CONSUMO ANUAL DE CALEFACCIÓN ELÉCTRICA VIVIENDAS CON AISLAMIENTO TÉRMICO

Localidad	Nº Acumuladores	Consumo (kWh/año)	Consumo nocturno (%)
Burgos	2	275	6,95
Caceres	2	1.216	2,274
Castellón	1	955	835
Leda	2	211	5,759
Logroño	2	1.479	3,451
Madrid	2	1.472	3,451
Palencia	1	915	815
Palencia	2	1.375	4,375
Palencia	3	1.375	3,773
Palencia	4	1.380	4,051
Palencia	5	1.380	2,970
San Sebastián	2	748	2,752
Soria	2	1.745	2,622
Talavera	2	1.050	1,090
Valladolid	2	1.800	4,200
Vitoria	2	1.682	2,257
Zamora	2	1.321	3,685

INSTALACIONES DE CALEFACCIÓN Y CLIMATIZACIÓN



Indeca

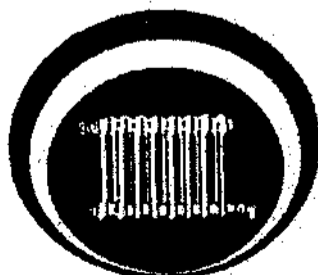

- Instalaciones de calefacción
- Instalaciones de climatización
- Especialistas en mantenimiento y conservación
- Asistencia técnica de todas las marcas
- Tratamiento de agua

c/ José Villaviciosa, 12 - CUENCA
Tel.: 21 45 15 - Fax: 21 44 69

!!!Ahorro!!!

La calidad de una buena instalación

FUENTES DE ENERGÍA

Gas y electricidad: ventajas de una y otra opción



Relajante instantánea de un calor familiar al calor de la chimenea.

EL DÍA

A continuación reproducimos una entrevista que está en internet en la página www.donostigases.es. En ella se dilucida cuáles son las ventajas de la calefacción por gas:

¿ Podré conseguir con el gas un calor natural en mi hogar ?

Sí, porque la calefacción a gas es un elemento indispensable para encontrar el calor de hogar que Vd. busca. Con la calefacción a gas disfrutará de una temperatura uniforme en toda la casa. Recuérdelo, el gas le ofrece calor regulable, limpio, cómodo y económico.

¿ Son rápidos los resultados con la calefacción a gas ?

Sí, porque la calefacción a gas se enciende inmediatamente con sólo pulsar un botón, emitiendo calor al instante allí donde haga falta y con la intensidad que Vd. desee.

¿ Dispondré de calefacción a gas siempre y en toda la casa ?

Sí, porque el gas siempre está disponible y, además es regulable en toda la casa.

¿ Es más económico que otras energías ?

Sí, porque los estudios que se han realizado así lo demuestran. Es una energía que reduce los costes y su mantenimiento es mínimo. Su excelente rendimiento energético presenta

claras diferencias económicas y de aprovechamiento con respecto a otras energías.

Me gustaría que pusieran una buena calefacción en el colegio de mis hijos.

"La calefacción a gas se enciende al instante con sólo pulsar un botón. Es regulable en toda la casa"



Familia, al calor del hogar en invierno.

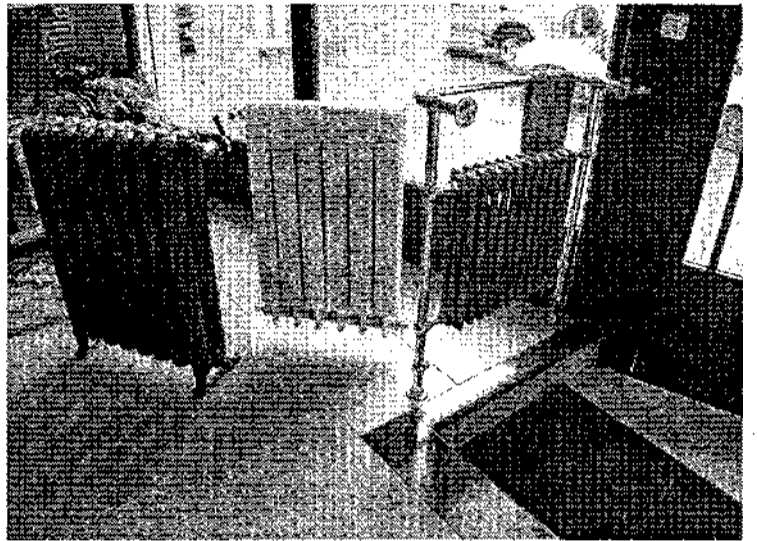

MANUEL M. CASADO

Foto de varios radiadores que calientan el ambiente.

¿ Es recomendable el gas ?

Sí, por sus prestaciones, por su potencia y por su rentabilidad.

Recomiéndelo, Vd. también comprobará que el gas es un energía al servicio del bienestar colectivo. Se utiliza en hospitales, colegios, polideportivos, empresas, hoteles, etc...

¿ Podría encender la calefacción incluso de noche ?

Sí, porque el gas no conoce restricciones y está disponible a cualquier hora. Incluso mientras Vd. duerme.

¿ Puede funcionar sin que yo esté delante ?

Sí, gracias a instrumentos tan sencillos y modernos como el termostato, que le permite mantener a todas horas una determinada temperatura en cualquier lugar de la casa.

Con el reloj programador es posible determinar el momento justo de la puesta en marcha de la calefacción, p.ej. antes de que Vd. llegue a casa o antes de levantarse.

¿ Me podría explicar la diferencia entre la calefacción por radiadores y por aire caliente ?

Sí, en la calefacción mediante radiadores, el agua calentada por la caldera llega a los radiadores distribuidos por la casa que transmiten el calor de una manera uniforme.

Por aire caliente, éste se calienta en un generador y se distribuye por medio de conductos instalados previamente.

¿ Hay otro sistema de calefacción a gas ?

Sí, Vd. puede colocar una calefacción modular a gas. Radiadores individuales y autónomos en las habitaciones de su casa. Son pequeños aparatos que calientan espacios de hasta 25m² y son muy económicos. También tiene la posibilidad de instalar suelos radiantes, en los que el calor se distribuye uniformemente desde el suelo.

¿ Así que tengo diversas posibilidades de calefacción a gas ?

Sí, porque existen diferentes aparatos a gas para lograr un óp-

timo nivel de "confort" térmico, desde los prácticos elementos individuales a gas, hasta las instalaciones de aire caliente, pasando por las eficaces calderas de distintos tipos de y potencias o las hermosas chimeneas (chimeneas) hogar que crean un ambiente de lo más cálido y acogedor.

VENTAJAS DE LA ELECTRICIDAD

La calefacción eléctrica mediante acumulación y Tarifa Nocturna, aporta una serie de ventajas que son las siguientes:

-Representa un uso eficiente de la energía, por trasladar a la noche una parte importante del consumo de calefacción, que beneficia al usuario y al conjunto de la sociedad.

-Es segura. Una instalación eléctrica correcta garantiza la seguridad de uso de la calefacción, al igual que con otros aparatos eléctricos.

-Es limpia. No existe combustión, humos, residuos ni olores; no consume oxígeno y no enrarece el ambiente.

-Siempre está disponible, dado que utiliza la electricidad.

-Es individual para cada vivienda o local. En comunidades de propietarios, cada usuario es responsable de su propio consumo exclusivamente.

-No exige instalaciones complicadas ni espacios dedicados a las mismas, tales como sala de calderas, depósito de combustible, chimeneas, etc.

-Es confortable. Permite elegir la temperatura de cada habitación, a gusto del usuario; la regulación independiente por habitación aprovecha las aportaciones gratuitas de calor y evita el sobrecalentamiento del interior.

-Se puede programar y automatizar con gran sencillez.

-Su rendimiento es muy elevado, por lo que se aprovecha toda la energía eléctrica consumida.

-Su costo es competitivo para el cliente, dado que utiliza la Tarifa Nocturna. Nulo mantenimiento.

Mantenimiento

MEDINA S.L.

- ✓ Mantenimiento y Reparación de calderas a gas y gasóleo
- ✓ Aire Acondicionado
- ✓ Transformaciones de Salas de Calderas a Gas Natural
- ✓ Respuestas

SERVICIO TÉCNICO OFICIAL

FERROLI

IBERDROLA

IASION

Chaffoteaux
et Maury

JUNKERS

Tel. 925 24 54 32

Fax 925 24 57 06

C/ Arroyo Cantagaldo, 10

Pol. Industrial de Toledo

PRESENCIA EMPRESARIAL

"El gas natural es más barato que la electricidad"

Gasista, proveedor de Gas Natural Castilla-La Mancha para la contratación y mantenimiento de instalaciones y redes de distribución

Eduardo Toscano

Servicios Gasista, S.A. llevamos más de medio siglo trabajando en la industria del gas. No sólo en España sino también fuera de nuestro país (Argentina, Brasil, Chile y Portugal). Conversamos con Roberto Gómez sobre Servicios Gasista y este fue el resultado:

-¿Qué servicios cumple Servicios Gasista?

-Nosotros cumplimos varios servicios como la comercialización, desarrollo y ejecución de instalaciones de gas para usos domésticos, comerciales e industriales, y de instalaciones de calefacción y climatización mediante gas natural.

Mantenemos las instalaciones y la asistencia técnica. Diseñamos y construimos redes

de distribución urbana de gas, de gasoductos de transporte y de plantas de cogeneración. Llevamos más de 50 años prestando servicios al sector energético.

-¿Qué ventajas tiene la utilización de la calefacción mediante gas natural?

-Tiene grandes ventajas el gas natural como su limpieza y eficacia en términos de rendimiento y comodidad para el cliente. Es más barato que la electricidad y no contamina. Es versátil en cuanto al tipo de vivienda, comercio o industria.

-¿Cuál ha sido la mejor y peor época de la empresa?

- La mejor época para nuestra empresa ha sido durante el periodo de transformación (conversión) de sistema de calefacción de gas ciudad a

"El mejor momento para la empresa fue durante el periodo de conversión de gas ciudad a gas natural"

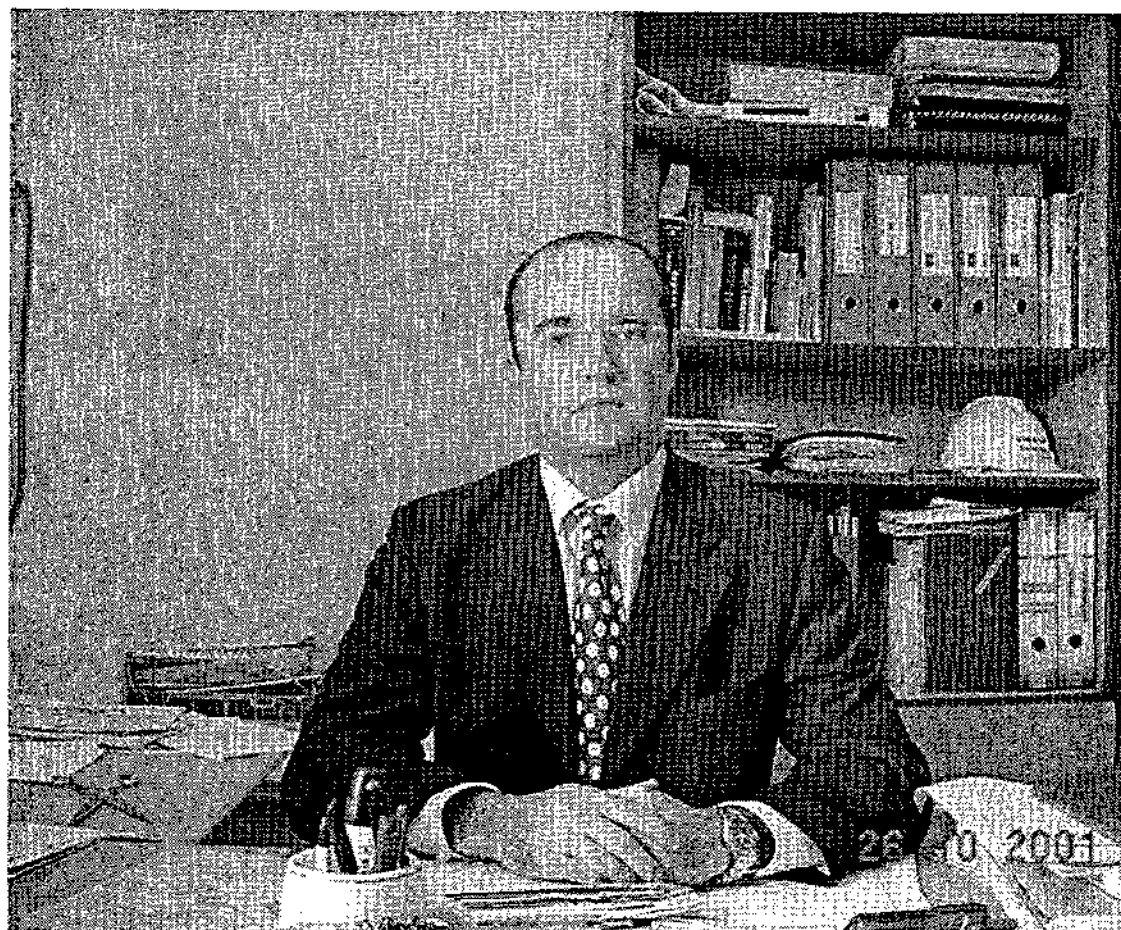

Roberto Gómez, delegado en Castilla-La Mancha de Servicios Gasista, en su despacho.

gas natural en poblaciones como Madrid, San Sebastián, Lisboa, etc.

Por otro lado podemos señalar que nuestra empresa realiza actividades adicionales a la calefacción tales como mantenimiento de instalaciones energéticas, construcción de conducciones, ingeniería de redes, plantas de cogeneración, etc., por lo tanto, no podemos hablar de una peor época.

-¿Qué evolución ha seguido Servicios Gasista en los últimos años?

-En los últimos años, la estrategia de nuestra empresa se ha orientado hacia la consolidación del mercado nacional, así como la entrada en ciertos mercados internacionales, tales como Portugal y Brasil.

-¿Cuál es el objetivo que persigue Servicios Gasista?

- Aunque podamos realizar, perfectamente sistemas de calefacción utilizando combustibles alternativos al gas natural, nuestro objetivo primordial es optimizar el uso del mismo y de acuerdo con la política establecida por el Grupo Gas Natural sdg, S.A.

-¿Qué efectos y cuáles son las expectativas de Gasista tras el 11-S?

-A pesar de que, lógicamente, durante los primeros días posteriores al atentado se observaba un panorama de confusión en los mercados internacionales y nacionales por los efectos económicos colaterales, en nuestra empresa los efectos han sido prácticamente nulos. Nuestras expectativas pasan por seguir expandiéndose en el mercado nacional.

-¿Por qué el gas natural sigue siendo el sistema de calefacción que más utiliza la población?

- El gas natural, al ser la energía más limpia y económica que existe en España, es en la actualidad el sistema de calefacción preferido de la población española.

"Buscamos la consolidación del mercado nacional así como la entrada en otros países como Brasil y Argentina"

SERVICIOS GASISTA

SERVICIOS GASISTA, S.A. es proveedor de GAS NATURAL CASTILLA LA MANCHA para la contratación y mantenimiento de instalaciones de gas y redes de distribución.

SERVICIOS GASISTA, S.A. y el grupo de empresas que encabeza, llevan más de medio siglo trabajando en la industria del gas.

C/ Sándalo, 5
16004 CUENCA - TEL./FAX: 969 23 68 43

"Saluda a todos los castellano-manchegos con motivo del primer aniversario de sus actividades en esta Comunidad"

Nuestra experiencia abarca:

Instalaciones Receptoras Domésticas y Comerciales, Calefacción individual y centralizada, Instalaciones Industriales y de Cogeneración, Instalaciones de Climatización, Gasoductos y Redes de Distribución, Estaciones de Regulación y Medida, Servicios de Inspección y Mantenimiento, Conversión de Gas Natural de aparatos e instalaciones, etc. en España y en el exterior (Argentina, Brasil, Chile y Portugal).

Nos avala:

La realización de más de 10.000 instalaciones receptoras, más de 3.000 calefacciones individuales, más de 150 millones de Kcal/hora en centrales de calefacción, más de 3.000 Kw instalados de Climatización, más de 21.000 Kw instalados en Plantas de Cogeneración, más de 1.200.000 intervenciones domiciliarias, más de 750.000 abonados convertidos a Gas Natural en diversas ciudades, más de 1.300 km de conducciones de todo tipo...

A H O R R O D E E N E R G Í A

Criterios de ahorro para sistemas de calefacción

La transmisión del calor se produce de tres maneras por conducción, convección y radiación

EL DÍA

Podemos definir el calor como una de las formas en que se expresa la energía, se transmite de un elemento radiante, que tiene cierta temperatura, a un receptor con menor temperatura. A través de ondas electromagnéticas. Su transmisión tiene lugar de tres maneras, según indica en un completo artículo la realizado por Ismael Caballero de la Asociación de Estudios Geobiológicos (GEA):

Conducción, el calor se transmite de molécula a molécula por contacto directo.

Convección, el calor se transmite mediante el movimiento de masa de aire (el aire caliente es menos denso y asciende a capas superiores mientras que el menos caliente, desciende. Su comportamiento es principalmente de forma laminar.

Radiación, se da por la transformación de energía radiante en energía de agitación molecular. Se diferencia de las dos anteriores en que no necesita de un medio para la transferencia de calor sino que ocurre de forma similar a la transmisión de la luz. Esta es la forma de transporte energético más saludable y económica pues la transmisión de calor no necesita de un elemento intermediario y se trabaja con saltos térmicos más bajos para el aporte de calor. Se requieren grandes superficies a menor temperatura, con lo cual la cantidad de calor residual no aprovechable es mucho menor.

El frío sólo existe como sensación de ausencia de calor. Cuando un cuerpo nos da sensación

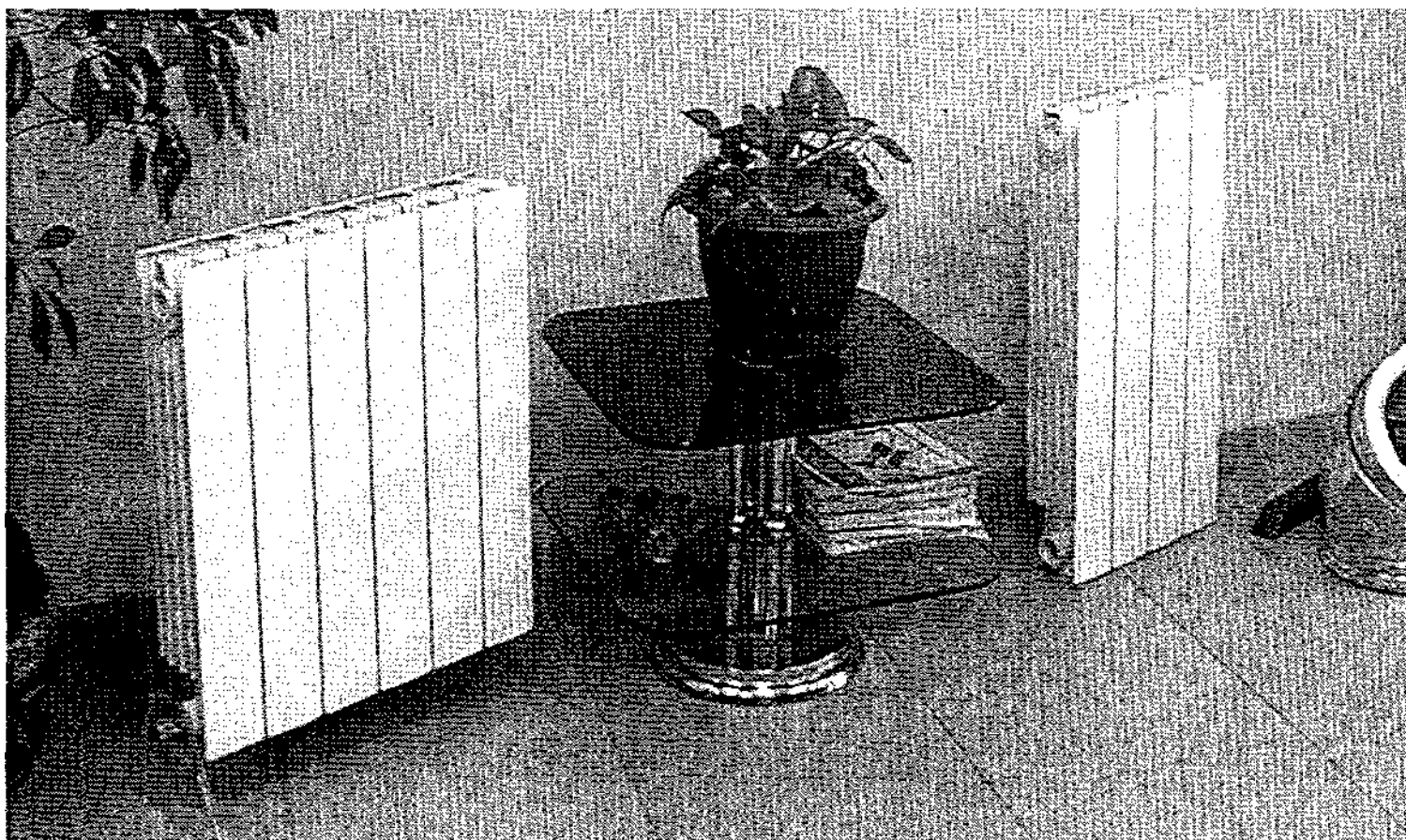

El confort es la sensación agradable y equilibrada entre humedad, temperatura y calidad del aire.

de estar frío, es porque le estamos cediendo calor o nos lo está robando, depende de nuestra actitud ante la circunstancia.

El CONFORT es la sensación agradable y equilibrada entre humedad, temperatura y calidad del aire (no viciado). Estas varían en función de la actividad que desarrollamos y la edad que tengamos.

La humedad relativa debe estar comprendida entre los valores del 40% al 70%.

La calidad del aire está condicionada por innumerables factores, el más importante es el que depende de su renovación y ésta no solo debe realizarse por la necesidad de oxígeno para respirar, como sería lo lógico, sino también para minimizar la concen-

La humedad relativa debe estar comprendida entre los valores del 40% al 70%

tración de toxinas que emanan muchos de los materiales con los que convivimos. La renovación del aire no debe ser inferior a 9m³/hora por persona y aunque a simple vista esto nos parezca una exageración (es muy fácil de cumplir con las ventanas de ma-

dera sin junta de caucho) la normativa ITIC en el apartado 02.3 exige a los técnicos tener en cuenta este valor.

Si además se colocaran materiales ecológicos, no se darían nunca las concentraciones excesivas de elementos nocivos, como ocurre en la mayoría de las viviendas de las ciudades. El no tener presente la calidad del aire es uno de los principales factores de lo que se denomina "Síndrome del Edificio Enfermo".

Tanto la calidad del aire como el de la humedad relativa son temas tan extensos que requieren de un tratamiento especial.

La temperatura ideal es aquella en la que nuestro cuerpo mejor desarrolla sus funciones y esto no siempre se da cuando tene-

mos sensación de calor. Se suelen escuchar ciertas frases que nos dan una idea de lo que ocurre en muchos de los ambientes calefactados: "si tengo calefacción es para estar caliente" o "en mi casa no hay quien pare, para que los de la zona Norte estén calientes, yo tengo que abrir las ventanas". Es posible que nuestro bolsillo pueda permitirse este derroche, pero ¿se lo puede permitir el planeta?.

Radiadores

En un sistema convencional de radiadores, la temperatura óptima, medida a la altura de la cabeza, debe ser la siguiente:

a) Para una actividad sin esfuerzos: para un bebé de 24°C a

DISTRIBUCION GASOLEOS

Cidicar, s.l.

TLF.969-281127 - OFICINA - TLF.969-281165 - PART.
VILLALBA DE LA SIERRA (CUENCA)



GAS TOLEDO, S.L.

INSTALACIONES DE:

- ✓ Calefacción
- ✓ Gas natural y propano
- ✓ Gas - oil

Avda. Sta. Bárbara, 30 - Tfnos: 925 25 14 42
45006 - TOLEDO 925 22 92 45



A H O R R O D E E N E R G Í A

2714C, para un niño pequeño de 21°C a 24°C, para un niño mayor de 18°C a 20°C, para un joven de 17°C a 19°C, para una persona de 30 a 45 años de 18°C a 21°C, para una persona de 45 a 60 años de 19°C a 22°C, para una persona mayor de 60 años entre 21°C y 24°C.

b) Para una actividad con esfuerzos: debemos restar 3°C a las referencias del apdo. a.

c) Para el descanso: debemos restar 2°C (menos a los bebés) a las referencias del apdo. a.

Si el sistema de calefacción, en lugar de ser por radiadores, es a través de muro bajo radiante, o zócalo o suelo radiante, debemos de quitarle un grado más.

Mejoras a realizar para conseguir ahorro con los sistemas de calefacción tradicionales

La mayor parte de los problemas que se generan en un sistema de calefacción son por falta de un mantenimiento adecuado. Este se puede dividir en dos partes:

El mantenimiento que puede realizar el usuario, se basa en mantener el circuito hidráulico a la presión adecuada, (que para los circuitos cerrados y con una temperatura de 20°C debe estar comprendida entre 1 y 1,3 Kg/cm²). En revisar que no halla fugas de agua o gasóleo. En el caso de una instalación de gas, para comprobar que no hay fugas debemos pulverizar con agua jabonosa en las uniones, codos, válvulas y empalmes de todo el circuito, al mismo tiempo, comprobaremos que las rejillas de ventilación no se encuentran obstruidas. Las chimeneas debemos revisarlas periódicamente. En las calificaciones de gas el tramo individual se revisará cada 2 años y el colectivo, cada 4 años. En las de gasóleo, el tramo individual, antes de empezar la temporada y el tramo colectivo, cada 3 años. En una de carbón cada 2 meses. En una de leña secas cada mes y en una de restos de podas o leña verde, cada semana. Los radiadores deben estar limpios y sin obstáculos que impidan la salida de aire caliente por su parte superior o la radiación por su parte frontal. Si están colocados a una distancia inferior a 1,5 cm de la pared, deberemos llamar al calefactor para que nos coloque unas alargaderas que dejarán el radiador mas separado y se facilitará la convección. Además le podemos pedir que nos coloque una lámina de corcho aluminizada para ayudar a que la pared no robe calor y la convección se realice de una forma óptima. Simplemente con esto podemos conseguir un ahorro de hasta el 13% en combustible. También deberemos purgarlos periódicamente, si son de chapa o hierro fundido cada 2 meses, si son de aluminio y, sobre todo, con tubería de cobre cada 2 semanas. La puerta de la calle no debe tener rendijas superiores a 0,5 mm. en su parte inferior, de la misma forma las ventanas no deben superar 0,2 mm, en los laterales podemos colocar una banda elástica o de caucho. Para saber si tenemos muchas pérdidas por filtraciones podemos pasar un trozo de folio por las juntas, si esto ocurre tenemos muchas pérdidas y debemos hermetizar, si pasamos una vela es suficiente

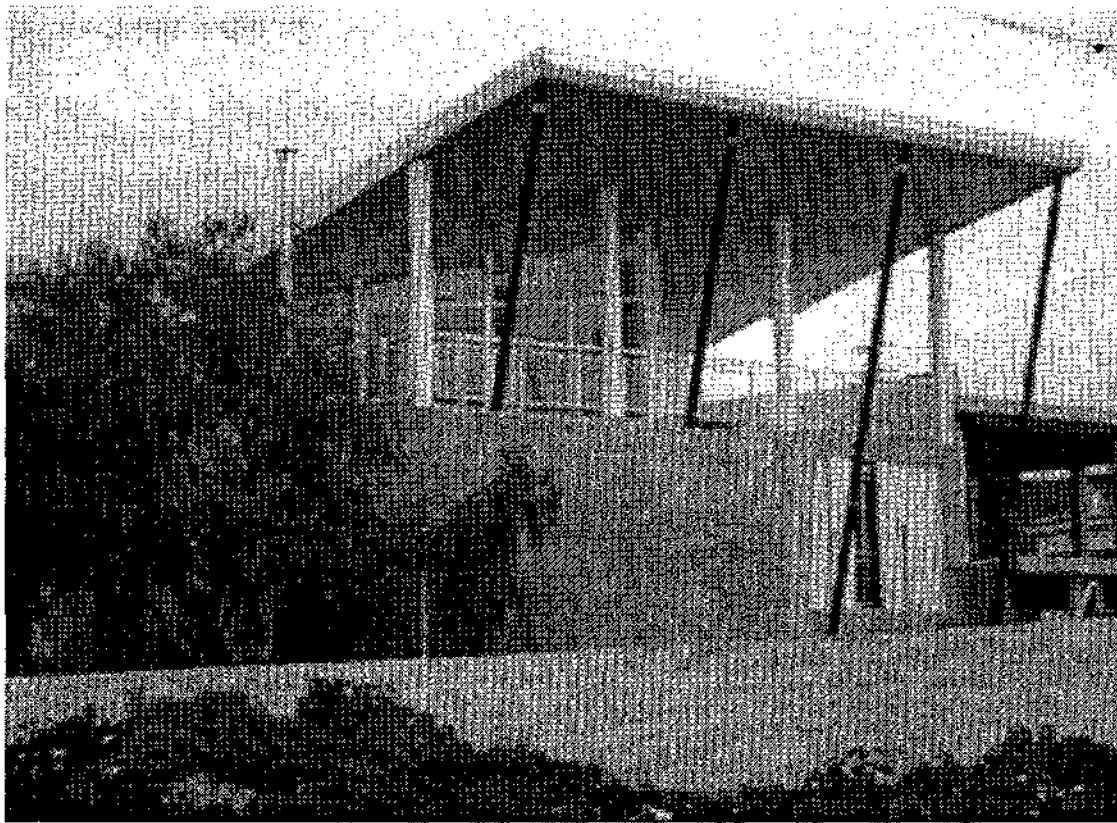

El aislamiento de una vivienda es fundamental para que retenga el calor que se produce en su interior.

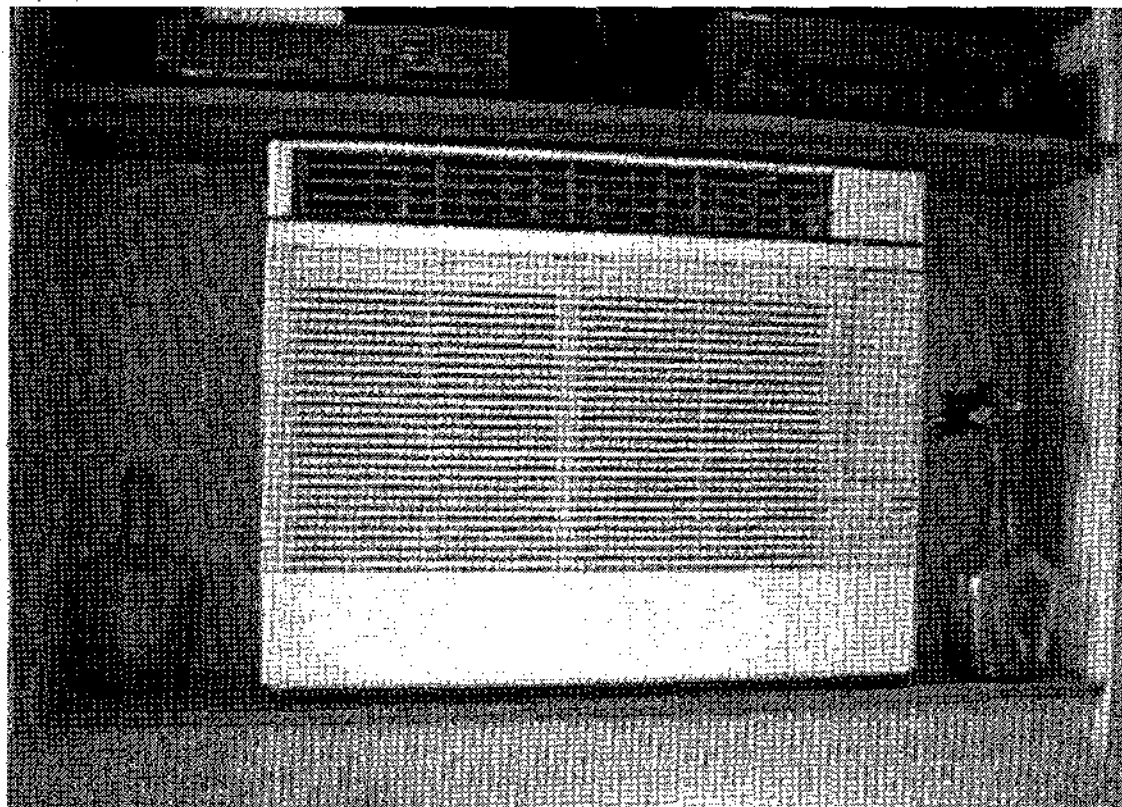

Calor, frío, en verano o en invierno, con sensaciones que hay que es necesario cuidar en una vivienda.

que la llama se ladee en un tramo de 8 cm. por persona para aportar la renovación de aire adecuada. Las casas de las persianas tendrán un cierre estanco por el lado de la habitación. Si su calde-

Si la calefacción es comunitaria hay que llevar el libro de mantenimiento rigurosamente

ra de gas es con llama piloto, no la tenga encendida todo el día, es mejor que solo la encienda cuan-

do vaya a usarla pues el consumo del piloto le puede costar unas 3000 pts/año, contando sólo el período de calefacción; si además la utiliza para A.C.S., le puede costar hasta 14000 pts/año.

Si su caldera es de gasóleo debe limpiar el filtro del depósito como mínimo una vez al año y cada vez que le llenen el depósito debe esperar un mínimo de 3 horas antes de volver a poner en marcha el quemador, pues los lodos sedimentados quedan revueltos y podemos obstruir el filtro. La temperatura a la que debe trabajar una caldera de gasóleo convencional es entre 75°C y 90°C evitaremos condensaciones en su interior y de esta forma podemos alargar la vida útil de la caldera. Si bien éste es uno de los inconvenientes que tiene la calefacción a gasóleo convencional, pues la

Si su caldera es de gasóleo debe limpiar el filtro del depósito una vez al año como mínimo

cantidad de aire que discurre por su interior es mayor cuanto más temperatura tenga el hogar y en consecuencia más se enfría, con lo que consumirá mas.

El mantenimiento que debe realizar un mantenedor cualificado, con su carnet en vigor y el contrato debidamente cumpli-

mentado. Si la calefacción es comunitaria, además hay que llevar el libro de mantenimiento rigurosamente, pues se asume una gran responsabilidad civil tanto por parte del mantenedor como por parte del presidente de la comunidad de vecinos.

Dentro de las mejoras a realizar debemos tener muy presente el aislamiento, junto al control y regulación. Para que nos hagamos una idea, un acristalamiento sencillo de 1m² en la fachada norte, puede suponernos un coste anual de 5.500 pts.; si le colocamos doble cristal (un 4.12.4) y contraventanas, podemos reducirlo a 1.200 pts. De la misma manera un acristalamiento de 1m², en la fachada Sur o mejor aún Suroeste, puede ser aprovechado adecuadamente para obtener calor si, cuando el sol incide sobre él, no le ponemos obstáculos como cortinas, permitiendo obtener ahorros de 4.500 pts/año.

Otro ejemplo de la importancia del aislamiento y de una forma mas técnica y precisa: en una pared que mira al Este y tiene 25 m², realizada en ladrillo cara vista con tabique interior y cámara de aire de 8 cm., las pérdidas a través de la fachada son para este tipo de muro el "k" es de 1,26 kcal/h X m² X °C.

Suponiendo que la temperatura exterior es de 7°C y la interior de 19°C resulta que tenemos un salto térmico de 12°C durante 10 horas/diarias como media y durante 4 meses al año, resulta:

$1,26 \text{Kcal} / (10\text{h} \times 4 \text{ meses} \times 30 \text{ días}) \times 25\text{m}^2 \times 12^\circ\text{C} = 453.600 \text{Kcal/año}$

Si los 8 cm de cámara de aire los rellenamos de corcho el 4" del muro nos cambia a 0,31 con lo que nos quedan unas pérdidas de 111.600 Kcal/h

El ahorro obtenido es de más del 75%.

Cuando tenemos un piso con las paredes sin aislar tenemos varias opciones.

Si la pared tiene cámara de aire, realizando un agujero en la parte superior y otro en la inferior del lado contrario, podemos inyectar por ejemplo, viruta de celulosa (papel reciclado) cristalizada con sales de bórax, o corcho granulado, o viruta de paja (y/o madera) también tratada con sales de bórax (y nos resultará lo más económico), o lana de roca (con reservas) o arlita (aunque según mi opinión no es nada ecológica y su emisión radiactiva más alta que la del resto de aislantes). Cuando tengamos el caso de paredes macizas, sin cámara de aire, lo ideal sería aislar hacia el exterior y cerrar con un tabique sencillo y un buen revoco, por ejemplo: monocapa de bermiculita.

El techo de las viviendas es otro de los puntos negros pues el aire caliente tiende a ocupar los espacios mas elevados, al ser menos denso) y en consecuencia el salto térmico entre el interior y el exterior es mayor. El techo se puede aislar con placas de perlitescayola o con placas de escayola armadas con viruta de celulosa, o con placas de cartón-yeso y rellenando el hueco resultante a modo de sandwich con cualquier aislante de los mencionados anteriormente.

L U Z Y C A L O R

Otras formas de calor eficaces y de bajo consumo

El radiador con luz para pequeños espacios, el acumulador de piedra natural son algunos de los nuevos sistemas en el mercado

EL DÍA

Nuevos sistemas de luz y calor se están preparando y comercializando en el mercado. *Infraheat* presenta un radiador con luz para pequeños espacios que recomienda usar en ofici-

nas, salas de estar, lavabos, vestuarios, etc.

La ubicación más adecuada es en techos, falsos techos y techos modulares.

Este sistema utiliza un circuito eléctrico independiente para calor y luz.

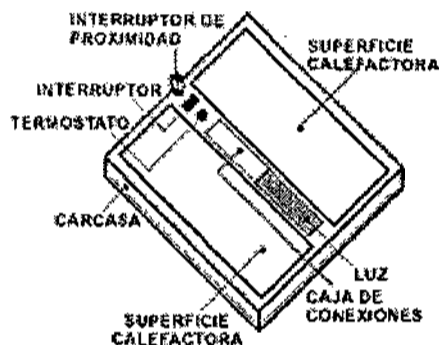

Nuevo radiador de luz para pequeños espacios

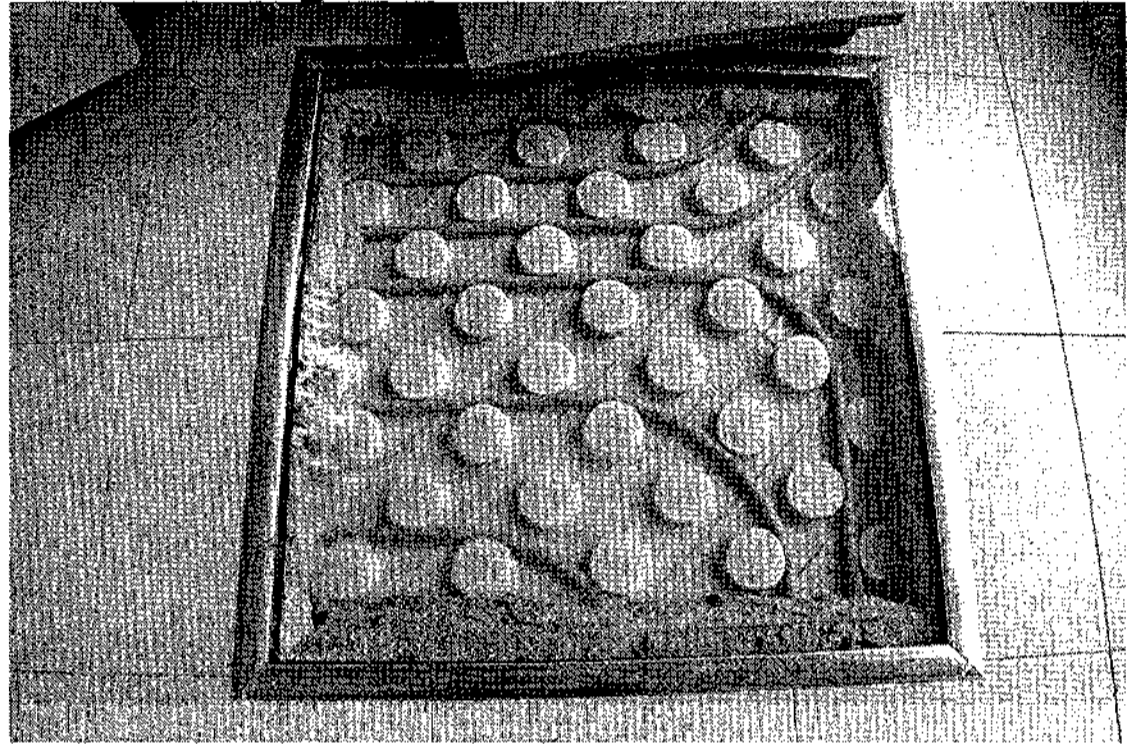

La imagen presenta un modelo de calefacción en el suelo.

MANUEL M. CASADO

Acumulador de piedra

El acumulador de piedra natu-

ral produce hollines, no quema al contacto con la piel, puede ser colocado en ambientes húmedos.

Disponen de: termostato electrónico de gran fiabilidad, interruptor y piloto.

Posibilidad accesoria de ser conectado a distancia (vía teléfono).

Calor doméstico y felicidad dependen de varios factores, entre ellos la seguridad y el confort.

Infraheat ha desarrollado un radiador que, a la vez, es un componente perfecto del mobiliario.

Fabricado en material 100% reciclable: RADIADOR-ACUMULADOR DE PIEDRA NATURAL "KPL".

Gracias al aprovechamiento de la energía nocturna, mucho más

barata, a la excelente capacidad de acumulación de calor de los radiadores, y al bajo consumo de nuestro RADIADOR-ACUMULADOR DE PIEDRA NATURAL "KPL" el recibo eléctrico final es mucho más bajo que con los sistemas tradicionales de calefacción.



Instalándolo en la pared.

MODELOS	
A1	Radiador
A2	Radiador, termostato e interruptor
A3	Radiador, termostato, interruptor y luz 9w. AF.
A4	Radiador, termostato, interruptor y luz 9w. AF. e interruptor de proximidad.

POTENCIA	TENSIÓN	MEDIDAS
200 w	230 V	585 x 585 x 45
Temperatura: 90 - 95°C		

ral mantiene temperatura constante: 45-55 °C. en condiciones normales; 70°C. máxima en condiciones excepcionales.

Se fabrica con materiales 100% naturales. Máximo ahorro: al poder utilizar Energía Nocturna; consume poco durante el día.

Es un sistema que presenta facilidad de montaje y limpieza. Estables: no se ennegrecen ni oxidan; y altamente estéticos.

Superficie pulida al agua, no

REPSOL
BUTANO
Distribuidor y Servicio Oficial

HIGUERAS

Proyectos e instalaciones:
Gas Envasado, Granel y Canalizado

Ronda Buenavista, 41 - Toledo
Telef.: 925-221809

PRINER

PROYECTOS E INSTALACIONES ENERGÉTICAS, S.L.

Comercialización y ejecución de obras
para Gas Natural

TELEF.: 925-221535

E N E R G Í A

Finaliza el monopolio del gas

Unión Fenosa comercializará el suministro de gas natural con el reparto del 25 % del "Gas de Argelia"

EL DÍA

Unión Fenosa Gas Comercializadora iniciará en las próximas semanas el suministro de gas natural a su cartera de grandes clientes industriales con los que tiene ya suscrito un contrato en firme. La empresa resultó adjudicataria de 9.870 millones de kilovatios hora (unos 8.500 millones de termias; es decir, 0,85 bcm), en el concurso convocado para el reparto del 25 por ciento del gas natural procedente del contrato Enagás-Sagane, conocido como "gas de Argelia". Este volumen de combustible representa el punto de partida de la comercialización gasista a grandes clientes de Unión Fenosa, que será mayor en el año 2002.

Unión Fenosa Gas (UFG) obtuvo en el concurso el 20 % del combustible adjudicado, a un precio competitivo, puesto que representa un 3 % de descuento sobre los futuros precios de referencia, resultando más de un seis por ciento inferior al de British Petroleum e Iberdrola.

De este modo, UFG adquiere un posicionamiento muy favorable en la comercialización de gas, al disponer de uno de los mejores precios entre las grandes comercializadoras y obtener el mayor volumen de combustible entre las adjudicatarias que lograron los precios más ventajosos.

SUMINISTRO DE MÁS DE 0,5 bcm EN EL 2002

Este volumen de gas adjudicado ayer será entregado a las seis comercializadoras hasta finales del 2003. Por tanto, Unión Fenosa Gas dispondrá en el 2002 de, 0,4 bcm de gas natural.

Unión Fenosa Gas tiene cerrados 27 contratos con clientes "cualificados" para el suministro de gas natural. Este mercado inicial absorberá más del cincuenta por ciento del gas obtenido en el concurso. El plan de negocio de la compañía contempla un importante incremento de su cuota de mercado, que supera ampliamente el volumen de gas actualmente disponible. En este sentido, la empresa tiene prácticamente comprometidos nuevos contratos de abastecimiento durante el año 2002, en diferentes mercados de origen, para atender su nueva demanda gasista. El próximo año, UFG podría comercializar un volumen de gas sensiblemente superior a 0,5 bcm

El inicio de la actividad comercializadora abre grandes expectativas de crecimiento a Unión

Fenosa Gas, que adquirirá un impulso en el 2004 cuando disponga de gas propio procedente del contrato con Egipto, que contempla un aprovisionamiento anual entre 4 y 6 bcm.

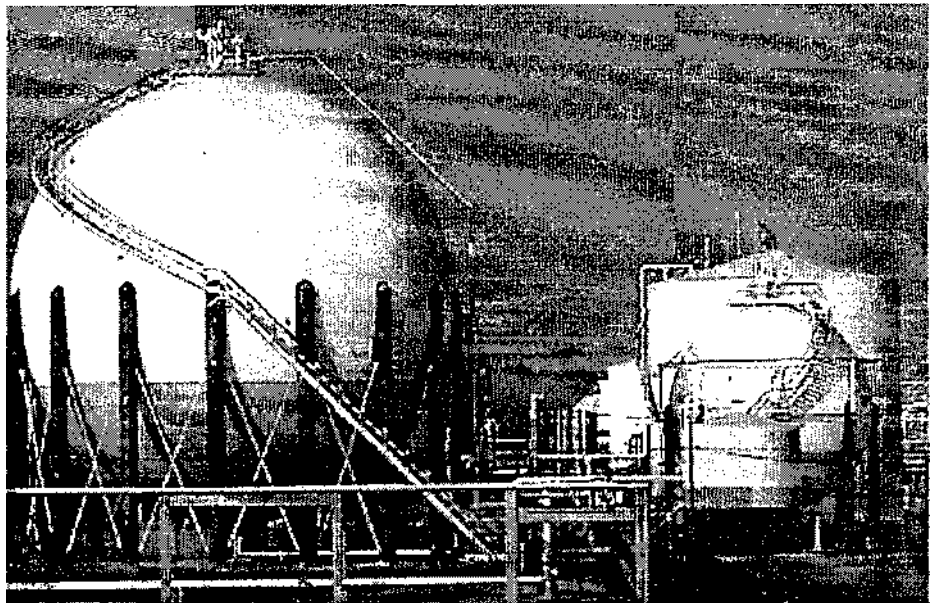

ARCHIVO EL DÍA

Unión Fenosa tiene cerrados 27 contratos con clientes para el suministro de gas natural.

GRUPO



40 años creando hogares

Gonzalez S.A.
PROMOCIONES

CUENCA
Fernán Caballero, 7-1º
Tel. 969 226 211
969 226 212

MADRID
Fernando el Santo, 9-1
Tel. 913 086 513

ALICANTE
Alfonso X El Sabio, 16-1º
TEL. 965 146 332

www.grupogv.com

Residencial

Wuenavista

La mejor elección

Viviendas unifamiliares y en bloque de alta calidad.

Urbanización exclusiva dotada de instalaciones de lujo:

- Piscina.
- Cancha de tenis.
- Club social privado. Jardines.
- Zona de juegos para sus hijos.

RESIDENCIAL
PARQUE
SOL

Ante todo...

Calidad de vida

Viviendas de 3 y 4 dormitorios.
Viviendas unifamiliares.
Residencial Parque Sol se encuentra situada en la mejor zona de Cuenca y a 5 minutos del centro.

ÚLTIMO BLOQUE YA A LA VENTA



UNIVERSIDAD

Invierta con seguridad en el futuro

Viviendas de 2 y 3 dormitorios.
Urbanización privada:
- Piscina.
- Jardines.
- Pista de tenis.
- Zona de juegos para niños.

Visite la oficina de ventas y conozca la maqueta de la urbanización.

RESIDENCIAL
SAN JOSÉ

Decida Usted mismo, cómo quiere que sea su vivienda.

Esta es la ocasión de hacer realidad sus deseos.
Le invitamos a que usted mismo diseñe su vivienda de lujo. Para que pueda disponer del nivel de vida que usted y los suyos merecen.



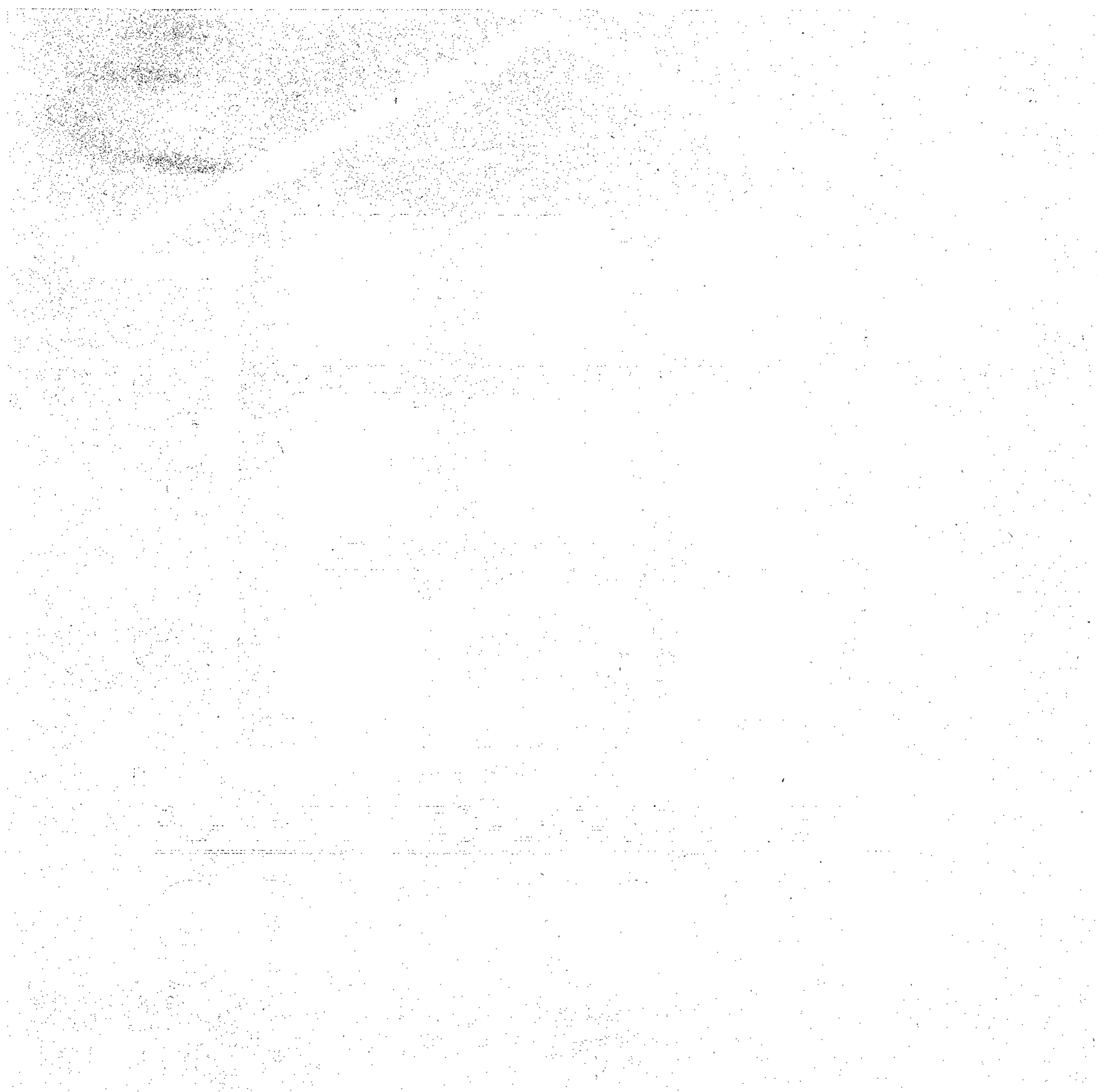

Llama y verás.

Avda. Castilla la Mancha, 12
Local 7, CC Cuatro Caminos
Tel.: 969 240 436
Fax: 969 241 207

Un experto de Gas Natural diseñará un plan personalizado de calefacción central para tu comunidad con los equipos más modernos, con unas condiciones económicas excelentes y toda la garantía de una energía con estabilidad de precio. Es el **Plan Renove Calefacción Central de Gas Natural**, la calefacción del futuro para ti y toda tu comunidad con la que recuperaréis espacio dentro de la finca, pagaréis sólo cuando consumáis y no generaréis residuos. Llama y verás.

gasNatural