



EL DIA

DIARIO INDEPENDIENTE - DECANO DE LA PRENSA PROVINCIAL

http://www.eldia-digital.com

SÁBADO, 20 de octubre de 2001 • 150 Ptas. • 0,90 Euros

Cuenca, TOLEDO, ALBACETE, CIUDAD REAL

Año XVIII • Nº 5.512

INFRAESTRUCTURAS ARRANCAN CON LOS TRAMOS MEDIOAMBIENTALMENTE EXENTOS DE DUDA

Licitan los proyectos de once tramos del AVE

MOTILLA Comprenden casi todo el trayecto desde Fuentes hasta Albacete

GIF Ayer fue aprobada su licitación por el organismo gestor de infraestructuras

CONTRERAS El tramo entre Minglanilla y Requena deberá esperar **CUENCA 9**

Otras noticias

SUCESOS 14

Fallece ahogado en el Júcar un joven de 31 años

Alfonso Lapeña, hijo menor de Luis Lapeña, se hundió arastrado por su vehículo después de ayudar a salir a su novia

CUENCA 16

La cuestación de la Cruz Roja recaudó más de un millón de pesetas

ENERGÍAS RENOVABLES: 417 "MOLINOS" SE DISTRIBUIRÁN POR LOS DIEZ PARQUES EÓLICOS EN PROYECTO



Vientos de renovación que llegan a la provincia no sin su dosis de polémica

Una vez que se ha llegado a demostrar que la energía eólica es una realidad aprovechable, y que en nuestra provincia puede ser una vía de desarrollo importante, algunas voces ecologistas se alzan reclamando una mayor participación de los municipios en la gestión y beneficio, así como la opción por el autoabastecimiento de las poblaciones. Desde Energías Eólicas, empresa que proyecta hasta diez parques, los ecologistas juegan con cifras y datos elaborados de espaldas a la realidad, y recuerdan que la sociedad demanda una energía limpia. **PROVINCIA 21 Y 22**



Por 1.674.000 ptas.*
muy pronto todo el mundo
querrá tener un Mitsubishi Colt.

Parece que fue ayer cuando lo seguías con la mirada al atravesar la calle. Y ahora, tras caer en la tentación, ya disfrutas de tu Colt. Pero te gusta tanto que un día te planteas: ¿Tendré bastante con uno? Mitsubishi Colt. Equipamiento de serie: airbag del conductor, dirección asistida, cierre centralizado, elevavinas eléctricos con sistema antiatrapamiento, 3 años de garantía sin límite de kilometraje, Asistencia 24h. en toda Europa.

*Precio recomendado de la versión 1.3 para Familia y Business. IVA, I.M. y Plan Prever incluidos.

TALLERES SÁNCHEZ, 2. Pol. Los Palancares, Parcela 2. CUENCA. Tel. 969 22 25 14.



Sábado
20
Octubre

Manganazos



El vicepresidente Rodrigo Rato, después de haber admitido que el acuerdo

alcanzado por el PP y el PSOE para la renovación de los órganos constitucionales era una chantaje, ahora dice que está dispuesto a avalar el nombramiento del amigo de Zapatero.

A cambio, como es lógico, de que el PSOE avale el nombramiento del amigo de Aznar, decisión que califica de 'gesto', cuando más bien se trata de un 'corte de mangas' a sus votantes.

Porque los chantajes no se impiden haciendo gestos, sino con 'actuaciones ejemplares'.

Que no consisten, precisamente, en acusar al PSOE de chantajista y excuñar a los 'gescarteristas' de responsabilidades políticas.

Por su parte, el presidente Aznar, que no hizo la mili, insiste en que España participe en la guerra de Afganistán.

Es la táctica de haz lo que yo digo y no lo que yo hago.

Y es que no es lo mismo predicar con el ejemplo que dar trigo.

EFEMERIDES

SANTORAL

Santos de hoy: Santos Artemio, Caprasio, Saula, Jorge y Aurelio.

Así paso:

Un 20 de Octubre sucedieron, entre otros, los siguientes acontecimientos:

1981. Ratificado en referéndum el Estatuto de Autonomía de Andalucía. - AP gana las elecciones al Parlamento de Galicia.

1985. Mueren más de 50 personas y unas 100.000 tienen que ser evacuadas en Filipinas, tras el paso del tifón "Dot".

1986. Pilar Miró toma posesión de su cargo de Directora General de RTVE. Es la primera mujer que ocupa este cargo en España.

SUBE Y BAJA

↑ José Bono
SABE CAPTAR LA ATENCIÓN NACIONAL

El presidente ha vuelto a situar a su persona en el centro del debate político nacional, con una propuesta de reforma de la ley electoral de la región que ha despertado aplausos y críticas, esperanzas y muecas... pero que subraya la capacidad política de este presidente



↓ Vertido
VERTIDO DE GASOLEO AL TAJO

La Consejería de Agricultura ha enviado personal técnico para estudiar el vertido de gasóleo de calefacción al río Tajo que se produjo a primeras horas de la mañana de ayer procedentes de la residencia social asistida San José, ubicada en el término municipal de Toledo.



FIRMA INVITADA

Que Dios bendiga a América

ANSELMO DE LA CRUZ CASTRO (Colaborador habitual de EL DÍA)

Frases

En estas últimas semanas, desde el atentado terrorista a las Torres Gemelas, en Nueva York, hemos escuchado repetidas veces, de labios de muchos norteamericanos y del presidente Bush, esa conocida invocación: "Que Dios bendiga a América".

A los europeos, que hemos borrado el nombre de Dios de nuestras Constituciones, para que no corramos el peligro de confundir religión y política, Dios y nación, nos choca y llama la atención (a algunos casi les escandaliza) que el nombre de Dios aparezca en las primeras líneas de la Constitución de los Estados Unidos. Y, sobre todo, nos extraña que sea frecuentemente invocado con esas palabras, que componen, además, uno de los versos de una conocida canción americana: "Que Dios bendiga a América".

Nos ha llamado también la atención la multiplicación de multitudinarios actos de tipo religioso, celebrados en las semanas pasadas en catedrales y estadios de algunas ciudades de los Estados Unidos, en recuerdo de las víctimas del atentado del 11 de septiembre. Se ha recordado a los muertos y se ha pedido por su eterno descanso. Todo esto envuelto en un

profundo sentido religioso y expresado en solemnes corales y terminando, casi siempre, con la misma invocación: "Que Dios bendiga a América".

En estos días, en que los aviones de la gran potencia yanqui bombardean Afganistán, yo me atrevería a interpretar el sentido que, a mi parecer, deberían tener esas palabras, en estos graves momentos de la historia mundial. Lo primero que pediría a los norteamericanos es que, cuando repitan esa sentida invocación, procuren apartar de sus mentes la idea de que Dios va a distinguir en su predilección al pueblo americano con relación a otros pueblos de la tierra. Ningún pueblo es ante Dios mejor ni peor que otro. Ni ninguna nación puede pensar legítimamente que Dios está a favor suyo, frente a otros pueblos de la tierra.

Son conocidas aquellas palabras de Yavé a Abrahán: "En tu descendencia serán bendecidas todas las familias de la tierra". Me gustaría, aplicando ese conocido texto del Génesis, desear que Dios bendiga a América para que los americanos sean una "bendición" para la humanidad entera. Que sean una "bendición" y no una "maldición".

"Que Dios bendiga a América", significa también, para mí, que la fe cristiana, que ha calado tan hondamente desde los comienzos en esa gran nación, siga inspirando la vida de sus ciudadanos y, sobre todo, las actuaciones y compromisos a nivel mundial de sus gobernantes. La fe en Dios, que dicen profesar y que tan "descaradamente" manifiestan en sus textos constitucionales y, sobre todo, con ocasión de los pasados trágicos acontecimientos, compromete a los norteamericanos y será una terrible acusación ante el juicio de Dios, si esta poderosa nación no pone al servicio del bien de la humanidad y de la paz mundial los inmensos recursos económicos y el poder militar y político, que pueden conducir a la humanidad al progreso y a la paz o al desastre más horrendo.

De verdad, me gustaría que Dios bendiga a América porque de esa "bendición" se derivarían grandes bienes de todo tipo para el resto del mundo. Pero los americanos, tan aficionados a citar textos bíblicos en las ocasiones más solemnes, deberían recordar unas palabras de Dios, en el profeta Jeremías: "Yo tengo pensamientos de paz y no de desgracias.

Me invocaréis y yo os escucharé, y os haré volver de vuestro destierro". Se cumpliría esa bendición de Dios a América si se dejan guiar por "pensamientos de paz y no de desgracias" y si, además realizan, con todos los importantes y abundantes medios que poseen, el deseo de Dios de hacer volver a los cautivos y desterrados, a los exiliados y refugiados, a su propia tierra, de la que tuvieron que huir ante el temor de las bombas y la guerra.

Que Dios bendiga a América porque le va a hacer falta, en estos cruciales momentos de la historia de la humanidad, una luz y una sabiduría, que no son solamente humanas, para dar los pasos firmes y seguros que deben dar, en favor de un "nuevo orden" mundial. Este "nuevo orden" no puede estar fundado en la fuerza de las armas, sino en el diálogo con los otros pueblos y en el reconocimiento del derecho de todos los países a vivir en libertad y a que sea respetada su propia identidad. Nos conviene a todos pedir que Dios bendiga a América porque del acierto en las decisiones de esta nación va a depender, en gran parte, el futuro de la humanidad.

La imagen

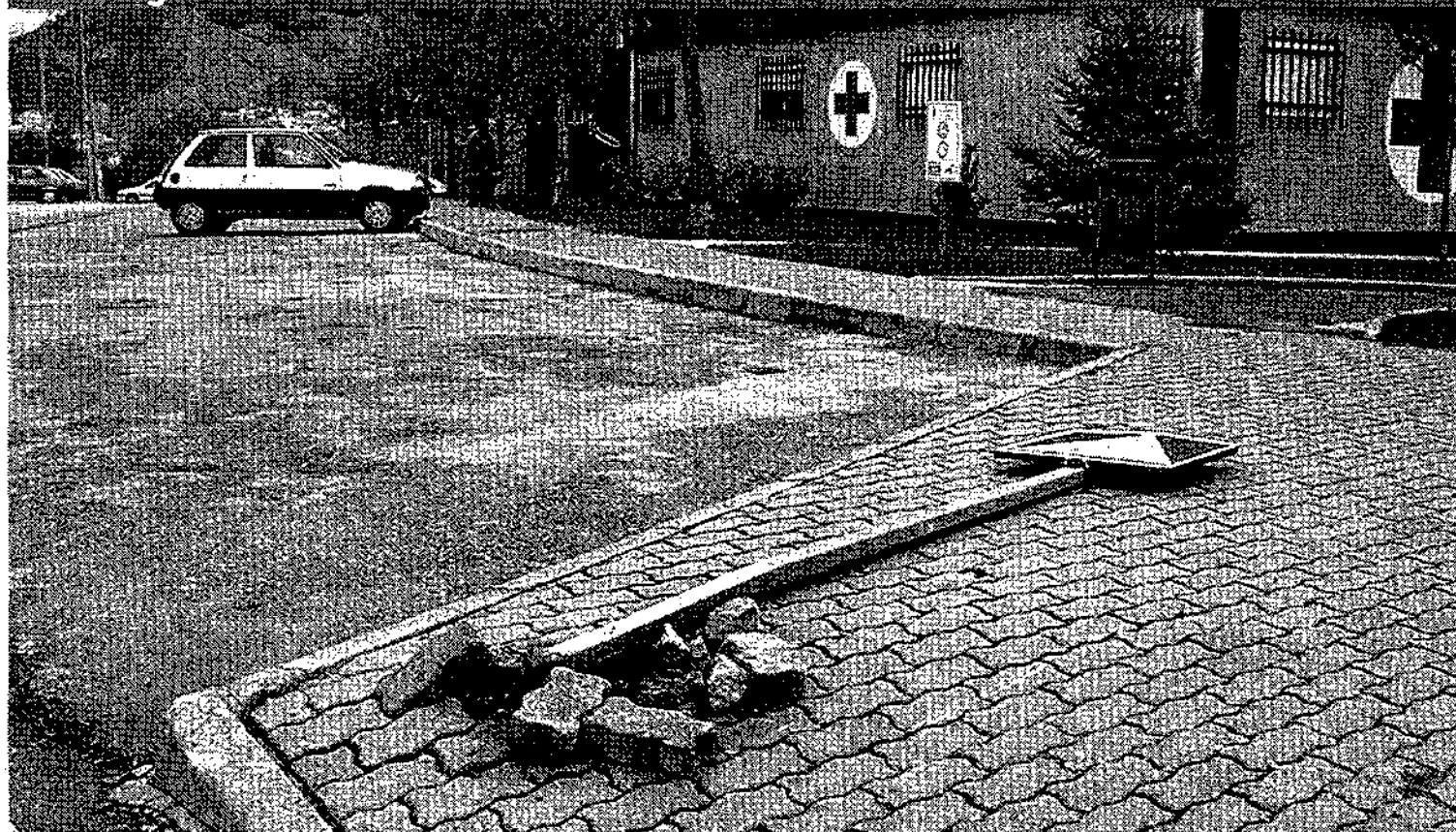

¿Será que las señales no se ven?

Es la segunda señal derribada que sacamos en pocos días, y habrá que preguntarse si es que realmente la gente no las ve, porque entonces estaríamos ante un interesantísimo problema filosófico, ya que si una señal, cuya razón de ser y existir es ser vista para que pueda transmitir un mensaje, nos e ve, pues entonces es que no es una señal... pero filosofías aparte, lo que hay es mucho burro al volante.

JAVIER ROMERO

LA ENCUESTA DE EL DIA

¿Propuesta del 50% de mujeres en los partidos políticos?

Bono propuso reformar la Ley Electoral para imponer un 50% de mujeres en los partidos que concurren a las elecciones autonómicas

Nélida

Yo creo que reformar una ley para que la mitad de las personas que esté en las listas electorales de la región está muy bien. Creo que todas las que estén en ellas, estarán muy cualificadas para realizar ese trabajo, por que sino no se las incluiría.



Virginia

Todo eso del 50% de mujeres y el 50% de hombres me parece muy bien, es una forma para que no se establezcan diferencias entre ambos sexos, y nos igualem, al menos en cuanto al tema de elecciones. Creo que esto se tenía que haber planteado mucho antes.



Juan

Yo no había oído nada sobre que se quisiera reformar la Ley Electoral, pero creo que no se debería hacer en función del sexo, porque en cierta forma es como manipular los nombres de las listas. Lo mejor es que cada uno elija a quien quiera.



Pilar

Pues no me parece bien, porque yo creo que la igualdad entre ambos sexos no hay que forzarla como pasaría con esto, porque forzando no quiere decir que las cosas vayan a cambiar, y al final nada de eso se corresponde con la realidad.



EDITORIAL

El polémico camino hacia la paridad

Independientemente del debate que ayer concluyó, hay que resaltar que, una vez más, el presidente Bono ha logrado que sus propuestas entren de lleno en la actualidad nacional, con la consiguiente polémica generalizada.

Toda propuesta que suponga un cambio profundo asume enormes riesgos de críticas, y José Bono recibe una primera crítica desde varios puntos de la geografía nacional, que apunta a la conveniencia de dar o haber dado ejemplo en aquello que si está bajo su exclusiva responsabilidad, y sobre lo que no tiene que dar cuentas más que por los resultados: su propio gabinete, donde no existe esa paridad, aunque la presencia de mujeres ha sido amplia a lo largo de estos años, y con puestos de responsabilidad.

Pero el trasfondo de la propuesta debe elevar el debate hacia terrenos más profundos, porque están en juego conceptos muy importantes que, bien entendidos, pueden ser susceptibles de un consenso casi inmediato.

¿Se puede imponer realmente la obligatoriedad de una presencia proporcional entre sexos? Anímicamente, para quienes entendemos que es deseable una plena igualdad de oportunidades entre todas las personas, no hay duda de que una reglamentación que, durante un periodo relativamente consistente, anime y obligue a hombres y mujeres a asumir y aceptar la necesidad de participar en la gestión del poder público, toda medida que tienda a ello merece el aplauso.

Pero no es menos cierto que la política de cuotas puede llevar a situaciones donde personas de mérito quedan relegadas y, por lo tanto discriminadas en su carrera y en su labor, por el simple hecho de pertenecer a uno u otro sexo.

EL DIA
—CUENCA—

Depósito Legal: CU-190-1987.
Dirección: Polígono El Castañal, 13 - 16004 CUENCA.
Apdo. Correos: 139. Centralita Tel. 969 212 294. Fax: 969 213 280.
Tlx: Publicidad: 969 24 04 23 Fax Publicidad: 969 225 351.
Redacc. Taracción: 969 317 904.

DIRECTOR - PRESIDENTE: Santiago Mateo Sahuquillo.
DTOR. ADMINISTRATIVO: Ana María Anola.
SUBDIRECTOR: Javier Sempérn.
DTOR. DE MONOGRAFICOS Y PUBLICIDAD: Angel Hidalgo.
JEFE DE PERSONAL: Alberto Jiménez.
JEFE DE TALLER: Miguel Ángel Esteban.
REDACCIÓN: Carlos Iserte, José María Dávila, M. Jesús Serrano, Esther Paleociano, Miguel A. Ramón, Trinidad Saiz, Albor Anguiano, Patricia Mateo, José Luis Muñoz, Luis García del Valle, Germa Ortega, Amparo López y Nuria Lozano.
REDACCIÓN TARANCÓN: Charo Alcázar.
REDACCIÓN GRÁFICA: Manuel M. Casado, Javier Romero.

Artículos, anuncios y fotografías son propiedad de EL DIA DE CUENCA, S.A.
E-mail: REDACCION: dia@cuencia.es o cuencia.es E-mail: PUBLICIDAD: dia@publi@cuencia.es

Precisamente, y a raíz de la dimisión de la anterior directora general de la Juventud, a causa de un error fruto de la inexperiencia política, criticábamos la costumbre de entender que ese puesto debe ser ejercido por miembros de las juventudes de los partidos, en una cuota práctica, que puede llevar a un freno sistemático en la gestión de una parcela muy importante (todo ello, a la espera de poder juzgar la labor de su sustituta en el cargo).

Son muchas las mujeres que entienden "denigrante" el concepto de cuota, puesto que reclaman para sí el reconocimiento a sus méritos personales, y entienden por tanto que hay que centrar los esfuerzos en luchar contra toda discriminación, y contra todas esas circunstancias que hacen que, siendo más y mejor valoradas las mujeres que cursan estudios universitarios, por ejemplo, esto no se refleja posteriormente en el acceso a puestos de responsabilidad y sueldos equiparados.

En cualquier caso, Bono ha abierto un debate mucho más profundo que el de las listas.

LAS FRASES DE EL DIA

José Bono

PRESIDENTE DE CASTILLA-LA MANCHA

"Algunos aplauden las acciones bélicas contra Afganistán y, sin embargo, opinan que el terrorismo de ETA es de mejor condición."



Agustín Conde

PRESIDENTE DE FRANCIA

"El Gobierno ha agotado su ciclo. Hicieron cosas buenas, pero son ya el pasado y les aseguro que esta tierra tiene futuro, pero con otro rumbo."



CARTAS AL DIRECTOR

Entradas para el Auditorio

Sr. Director:

Su acreditado Diario nos trae noticia de medidas adoptadas por la Fundación del Teatro Auditorio "para fomentar la cultura y abrirla al público". Por eso asombra la posibilidad de pagar mil pesetas para adquirir la condición de socio, con derecho a reserva de una determinada butaca, que mientras el socio la utilice nadie podría adquirir.

Si pensamos que el Auditorio tiene setecientas localidades y Cuenca una población de hecho de cincuenta mil personas, es fácil suponer lo difícil que podría ser acceder a un espectáculo o acto cultural que despierte un mediano interés, en realidad, setecientas personas podrían por sí solas copar el Auditorio en todos los más importantes es-

pectáculos sin que ningún ciudadano más pudiese acceder a ellos. Pero es que incluso las primeras setecientas personas que adquirieran la condición de socio quitarían ese derecho a toda la ciudad restante, con la lógica consecuencia de que estos últimos no podrían acceder al Auditorio.

Resulta verdaderamente aberrante y antidemocrático que alguien pueda haber adoptado esta decisión, que podría ser discutible con un aforo de dos mil o más personas, pero que con un aforo de setecientas es una medida excluyente.

Si se crea una Fundación para difundir la cultura, lo que se debe hacer es ofrecer la mejor y más abundante programación posible, sin ningún tipo de limitación, en igualdad de oportunidad de acceder a su disfrute a todos los ciudadanos, y no propiciar un círculo restringido y dominan-

LA FOTO DE NUESTROS LECTORES

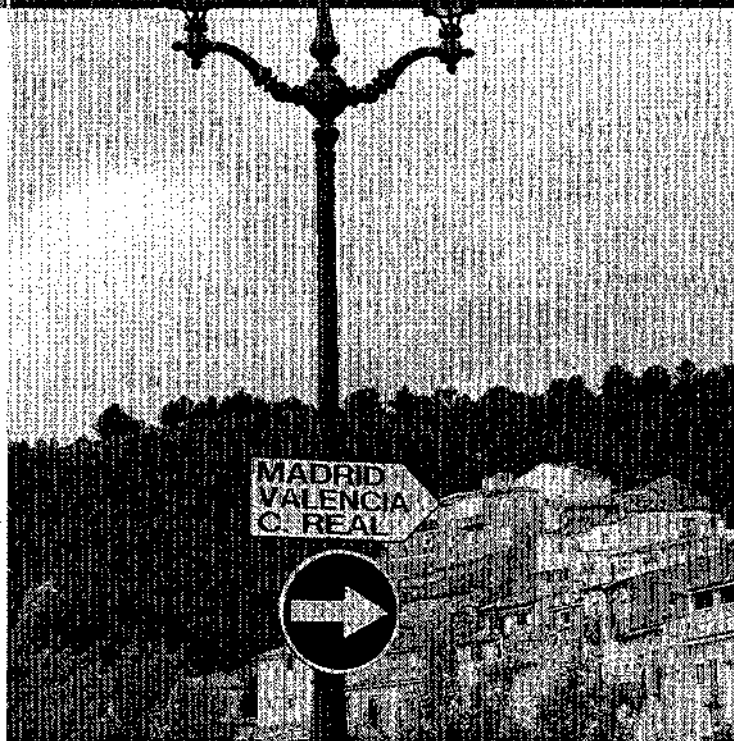

¿Como para ser de fuera!

Un amable turista nos comenta que llegó de la sierra y entró por San Antón... al ver esta señal en la farola, siguió la flecha buscando seguir ruta hacia Valencia... "se pueden imaginar lo que es llegar al hospital y tratar de encontrar la ruta de Valencia", nos dice: no hay más señales... Así que recorrió la Fuente del Oro, llegó hasta Reyes Católicos, giró por donde pudo, hasta que paró a preguntar: "Menuda broma"...

te que limite y excluya a todos los demás. Confío en que nuestro Ayuntamiento con su Alcalde a la cabeza considere la situación que se pretende crear e introduzca racionalidad en donde parece haberse perdido, pues además, la limitación no alcanzaría solamente a espectáculos sino incluso a determinados actos culturales institucionales, algo totalmente inadmisibles.

Esperando Sr. Director de su amabilidad y buen criterio la publicación de estas líneas en defensa del ciudadano conquense, le saluda con cordialidad y respeto.

Angelina Zafra Alcahud

Las opiniones vertidas en las distintas columnas de opinión no coinciden necesariamente con la opinión del periódico, la cual sólo se transmite a través del artículo editorial. Para que una opinión pueda ser publicada es imprescindible que venga acompañada de una fotocopia del DNI del firmante, y que cuestiones de espacio impidan cartas cuya extensión exceda de las 40 líneas mecanografiadas. EL DIA

AGENDA CULTURAL

EXPOSICIONES Y ACTIVIDADES:

- Dibujos y Esculturas de Arroyo. En la Galería de Arte La Escalera. Del 18 de septiembre al 4 de noviembre.
- Exposición "Mujer y Publicidad". En la Diputación Provincial de Cuenca. Desde el 1 de octubre.
- Exposición del Certamen de Pintura Rápida Ciudad de Cuenca, celebrado el pasado mes de junio en nuestra ciudad. Desde el 2 de octubre en la sala de exposiciones de CCM (Parque de San Julián).
- Exposición "Símbolo y gesto" de Antonio Villa-Toro. En la Casa Zavala. Del 5 al 30 de octubre.
- Exposición de Pintura. Jesús Albadaejo. En Villalba de la Sierra, Hotel "El Tablazo". Hasta el mes de Octubre.
- Exposición de Miguel Ángel Moset. En la Galería de Arte Pilares, hasta el día 7 de noviembre.

EL TIEMPO

El Instituto Nacional de Meteorología (INM) prevé para hoy, sábado, en Castilla-La Mancha cielos nubosos a muy nubosos con chubascos débiles, localmente moderados y ocasionalmente tormentosos. Nieblas en zonas altas, temperaturas en ligero a moderado descenso y vientos de componente oeste, fuertes a muy fuertes en zonas altas y moderados con intervalos fuertes en el resto.

Predicción para el domingo, día 21:
Intervalos nubosos con posibilidad de chubascos débiles en el norte y poco nuboso en el resto y temperaturas en ascenso ligero.

ESPACIO RESERVADO PARA SU PUBLICIDAD

Bono Loto

Lunes, 15: 01-11-12-29-34-46 C:43-R.1
 Martes, 16: 03-05-31-41-43-48 C:25-R.8
 Miércoles, 17: 09-14-42-44-46-48 C:08-R.9
 Viernes, 19: 10-12-20-21-26-32 C:16-R.3

Lotería Primitiva

Jueves, 18: 02-04-05-15-29-33 C:09-R.2
 Sábado, 13: 01-13-27-36-39-41 C:45-R.8
 Domingo, 14: 06-11-13-15-26-45 C:47-R.7

ONCE

Lunes, 15: 90.690
 Martes, 16: 27.074
 Miércoles, 17: 50.895
 Jueves, 18: 67.423
 Viernes, 19: 29.488
 Domingo, 14: 80.179

Serie Viernes, 19: 049
 Serie Domingo, 14: 045

- Aries.** Salud regular. Pocas novedades en el terreno laboral. Si está viviendo una relación estable, no se prevén problemas en el amor.
- Leo.** Salud excelente. Vigile sus gastos y redúzcalos un poco. En el amor habrá mucha actividad, pero su calidad será algo deficiente por falta de relajación.
- Sagitario.** Salud buena. Alguien podría hacerle una jugarreta con la que perdería parte de sus ahorros. Vivirá momentos muy dichosos junto al ser amado.
- Tauro.** Salud muy buena. La táctica a seguir es la contención, pues todavía no ha de lanzarse a las adquisiciones de envergadura. Posibilidades en el amor.
- Virgo.** Relájese antes de acostarse. No se desanime aunque surjan obstáculos en su andadura laboral. Puede que haya discrepancias en la pareja.
- Capricornio.** No cargue su estómago con demasiados líquidos ni viandas. Recibirá el soporte de una persona influyente. No se muestre tan rígido con su pareja.
- Geminis.** Cansancio. No se deje absorber por el trabajo; le conviene descansar. No reprima sus emociones y reconduzca hacia terreno firme.
- Libra.** Se recuperará de las disonancias que ha padecido. Jornada ideal para todo tipo de compras. Encuentro inesperado que le resultará muy placentero.
- Acuario.** Salud regular. Jornada rentable si activa sus intereses, valores y comisiones. Buen entendimiento con su pareja.
- Cáncer.** Salud buena. Se presentarán perspectivas muy interesantes desde el punto de vista laboral. Si vive emparejado aumentará su comunicación.
- Escorpio.** Salud excelente. Cuidado con las comisiones ilegales, repáselas. Discusión con su pareja motivada por su carácter obstinado.
- Piscis.** Salud buena. No existirán problemas importantes en el terreno económico. Su necesidad de afecto le llevará a conocer nuevas personas.

SERVICIOS

TELÉFONOS DE UTILIDAD

CUENCA (Prof. 969)
 Bomberos 22 10 89
 Policía Local 22 46 59/22 46 65
 Diputación 17 71 77
 Seguridad Social 14 25 00
 Servicio Médico Urgencias 22 64 91
 Estación de Autobuses 22 70 87
 Pareda de Taxis 21 35 86
 Radio Taxi 22 32 43
 Protección Civil Provincial 22 25 11
 Policía Nacional 091
 Guardia Civil 22 11 00
 Centro Operativo de Servicios 062
 Comisaría de Policía: 24 07 87
 - Cartrilla 091
 - Urgencias 17 81 00
 Ayuntamiento 14 01 57
 Recogida muebles gratuita 22 10 42
 Correos 602-16 71 57
 Correos Información 22 20 00
 Telegramas por Tfno. 22 53 92
 Juzgado 17 99 00
 Hosp. de San Julián 21 22 24
 Cruz Roja Española 22 23 00
 Cámara de Comercio 22 35 15
 Fed. Empresarios 900-50 60 79
 Tfno. del Consumidor 21 21 12
 Delegación de Defensa 21 21 15
 Centro de Reclutamiento 901-20 20 20
 Centro de Incentivos Forest. 22 57 07
 Atención a víctimas de delitos 22 57 07

MOTILLA DEL PALANCAR (Prof. 969)
 Ayuntamiento 33 10 57
 INSS 33 10 16
 Bomberos 33 14 96
 Cruz Roja 33 13 33
 Hospital Comarcal 33 14 07
 Correos 33 12 79
 Guardia Civil 33 11 10
 Policía Municipal 33 14 96
 Juzgado 33 12 53/33 10 02

MOTA DEL CUERVO (Prof. 967)
 Ayuntamiento 18 00 00
 Policía Municipal 18 10 75
 Juzgado 18 00 11
 Guardia Civil 18 24 44
 Correos 18 01 39

CAÑETE (Prof. 969)
 Correos 34 50 60
 Ayuntamiento 34 50 01
 Cruz Roja España 34 51 56
 Juzgado 34 50 26
 Guardia Civil 34 50 02

QUINTANAR DEL REY (Prof. 967)
 Ayuntamiento 49 50 25
 Centro Médico 49 61 56
 Guardia Civil 49 50 20
 Policía Municipal 49 54 54
 Asistencia Social 49 61 13

LAS PEDROÑERAS (Prof. 967)
 Ayuntamiento 18 02 11
 Guardia Civil 18 10 16
 Cruz Roja 18 03 08
 Centro de Salud 18 00 18

SAN CLEMENTE (Prof. 969)
 Ayuntamiento 30 01 60
 Bomberos 30 10 43
 Policía Municipal 30 10 43
 Guardia Civil 30 08 10
 Juzgado 30 00 04

HUETE (Prof. 969)
 Ayuntamiento 37 10 05
 Policía Municipal 37 10 05
 Juzgado 37 10 14
 Guardia Civil 37 22 18
 RENFE 37 11 20
 Correos 37 12 86

TARANCÓN (Prof. 969)
 Ayuntamiento 32 10 16
 Bomberos 32 00 51
 Guardia Civil 32 09 00
 Cruz Roja 32 12 10
 Policía Municipal 32 00 51
 INSS 32 04 01
 RENFE 32 03 53
 Correos 32 11 07
 Juzgado 32 01 98/32 01 27

PRIEGO (Prof. 969)
 Ayuntamiento 31 10 03
 Guardia Civil 31 10 16
 Ambulatorio 31 14 03
 OMIC 31 14 52
 Agencia de Empleo 31 14 43
 Escuela Taller 31 10 01
 Bomberos 31 14 49
 31 10 08

BELMONTE (Prof. 967)
 Ayuntamiento 17 00 08
 Seguridad Social 17 00 27
 Juzgado 17 00 39
 INSS 17 00 27
 Guardia Civil 18 75 65

HORARIO DE AUTOBUSES

Tfno. 969/22 70 87

SALIDAS DE CUENCA

Vaher de Júcar-Valencia	7,30 (La)
Albacete 8,15-14,30-15,00 (Lu. a Vi.) 8,15-14,30 (Sáb.)	11,00 (Fes)
Valencia	7,00-10,00-16,00 (La) y 17,00 (Fes)
Villamala	16,00 (La)
El Pozuelo	15,00 (Lu. a Vi.)
Casasimarro	14,30 (Lu. a Vi.)
Mira	15,00 (Lu. a Vi.)
Villar del Humo	15,00 (Lu. a Vi.)
La Roda	15,00 (Lu. a Vi.) 14,30 (Sáb.)
Barcelona	9,30
Tortu	9,30
Quintanar de la Orden	14,00 (Lu. a Vi.)
Sta. Cruz de Moya	15,00 (La) y 14,00 (Sa)
Saelices-Quintanar	14,00 (Lu. a Vi.)
Herraje-Villamayor	14,00 (Lu. a Vi.)
Cafete-Sta.Cruz de Moya	15,00 (La)
M. Cuervo-Soculamas	15,30 (La) 14,30 (Sa)
Villalba del Rey	14,15 (Lu. a Ju.) 15,00 (Vi.)
Tragaceta-Vega Codomo	14,30 (Lu. a Vi.)
Las Pedroñeras	15,00 (La) 13,30 (Sa)
La Almercha	14,15 (Lu. a Ju.) 13,30 (Sa)
San Clemente	15,00 (La) 13,30 (Sa)
Toledo	5,30 (Lu. a Vi.)
Balnearioncillo	14,45 (Lu. a Vi.)
Las Majadas	14,30 (Lu. Mi. Vi.)
Poyatos-Fuertescausa	15,00 (Lu. a Vi.)
Valdemeca	15,00 (Lu. Mi. Vi.)
Alcazar de San Juan	15,00 (Lu. a Vi.)
Vaher-Motilla	15,15 (Lu. a Vi.)
Cañameros-Beteta	15,15 (Lu. a Sa.)
Ormeda del Rey	14,30 (Lu. a Vi.)
Reclutamiento	14,00 (Lu. Mi. Vi.) 14,45 (Vi.)

HORARIO DE TRENES

RENFE-CUENCA 902 24 02 02

Tren	Circula	Salida	Llega	Tren	Circula	Salida	Llega
De Cuenca a Madrid				De Madrid a Cuenca			
Cuenca-Madrid	Diario	07,05	09,45	Aranjuez-Cuenca	Lunes y Viernes	08,10	08,37
Cuenca-Madrid	Diario	11,35	14,00	Madrid-Cuenca	Diario	08,50	11,19
Cuenca-Madrid	Lunes y viernes	13,20	16,00 (v)	Madrid-Cuenca	Diario	12,23	14,46
Cuenca-Madrid	Diario	16,15	18,43	Madrid-Cuenca	Diario	18,00	18,31
Cuenca-Madrid	Domingos	18,45	21,36	Madrid-Cuenca	Diario	18,40	22,23
Cuenca-Madrid	Lunes y sábado	18,55	21,25				
De Cuenca a Valencia				De Valencia a Cuenca			
Cuenca-Valencia	Diario	07,40	10,52	Valencia-Cuenca	Diario	08,12	11,53
Cuenca-Valencia	Diario	11,00	14,54	Valencia-Cuenca	Diario	12,29	15,53
Cuenca-Valencia	Diario	14,40	17,64	Valencia-Cuenca	Diario	15,12	18,35
Cuenca-Valencia	Diario	18,40	21,54	Valencia-Cuenca	Diario	18,12	21,50

FARMACIA DE GUARDIA

* Hoy sábado:
 - C/ Fray Luis de León, 40
 (De 10.00 h. a 10.00 h.)

 (De 10.00 h. a 22.00 h.)

* Mañana domingo:
 - C/ San Cosme, 9
 (De 10.00 h. a 10.00 h.)

 (De 10.00 h. a 22.00 h.)

Gasolineras

* Hoy sábado:
 Pradana
 - Avda. Reyes Católicos, 48

* Mañana domingo:
 Gabamar
 - Ctra. Valencia, s/n.

www.el-cuco-encantado.com

ENVÍOS A TODA ESPAÑA

ADMINISTRACIÓN DE LOTERÍA N.º 4
 José Eugenio Puerta Belinchón

Dr. Alonso Chirino, 9 - 16002 CUENCA. Telf.: 969 21 40 40 - Fax: 969 22 10 01
 Email: jepuerta@el-cuco-encantado.com

DEBATE JOSE BONO QUIERE QUE LA REFORMA SE APRUEBE PRONTO Y ASEGURA QUE NO HA RECIBIDO NINGUNA CRITICA EN CONTRA DE LA PROPUESTA

'Zapatero me ha dado su apoyo a la reforma de la Ley Electoral'

Adoptará el sistema 'cremallera' para que en las listas vayan un hombre y una mujer de forma consecutiva

C. Jiménez
TOLEDO

El presidente de Castilla-La Mancha, José Bono, manifestó ayer a los periodistas que el secretario general del PSOE, José Luis Rodríguez Zapatero le ha transmitido su apoyo "entusiasta" a la propuesta que planteó Bono en el Debate sobre el Estado de la Región para reformar la Ley Electoral, con el fin de que en los escaños de las Cortes haya el mismo número de hombres que de mujeres. De esta manera se mostraba contento por la respuesta que ya ha obtenido su propuesta de reformar la Ley Electoral, "porque a diferencia del año pasado cuando anunció la creación de una Ley contra los malos tratos a las mujeres, no ha recibido ninguna crítica".

Según dijo "tan bien ha caído que hasta dicen en el PP que van a votar la ley" y esto será- añadía "la prueba del nueve" de que su propuesta, que generaliza al Parlamento nacional, va a abrirse paso y dijo no creer que los "populares" castellano-manchegos "vayan a votar algo contrario de lo que piensen los del PP en Madrid". Bono aseguró que la reforma se aprobará pronto, una vez se concluyan los estudios correspondientes para que la democra-



El presidente de Castilla-La Mancha, José Bono, durante su intervención en el Debate.

J. POZO

cia paritaria adopte una fórmula sensata y jurídicamente encajable en el ordenamiento jurídico.

Bono dijo en este sentido que piensa adoptar el sistema "cremallera" que consiste en presentar en las listas a un hombre y una mujer de forma consecutiva o el sistema que existen en otros países y que la Conferencia de la Mujer celebrada en Pekín aprobó y aceptaron los países participantes, entre ellos España. "Vamos a pasar de los discursos a los hechos" dijo. Por último y en relación con la Ley de Prevención de

Malos Tratos a Mujeres aseveró que ya ha servido para que las mujeres en Castilla-La Mancha pierdan el miedo a denunciar a sus maridos cuando las maltratan, como constata el 45 por ciento de aumento de las denuncias que se han presentado.

Bono aseguraba que "ha trasladado a la Cámara la idea de un gobierno que tiene ilusión y se pone trabajo para los próximos años, que tiene tarea", pero- a pregunta de los periodistas sobre si continuará a partir del año 2003- dijo que "mientras viva,

defenderé a Castilla-La Mancha desde cualquier puesto y desde cualquier lugar". Reiteró que el suyo es un Gobierno que mira hacia el futuro y se manifestó orgulloso "de haber dicho lo que dije en mi discurso y de cumplirlo porque quiero ofrecer a esta tierra al menos un poco de lo que le debo y le debo cuanto soy políticamente y eso es algo a lo que aspiro, porque estoy en deuda y voy a pagarlo trabajando honestamente en un proyecto que haga que nunca jamás volvamos al pasado, que estuvo marcado por la

emigración, la pobreza y por el desprecio".

Por último, y en referencia al líder regional del PP, Agustín Conde, acerca de si le recibirá dijo- "tuvimos ocasión ayer de hablar en el Parlamento regional, de poder mostrar los planteamientos y también le dije que si quiere que nos hagamos una foto juntos en mi despacho yo no tengo ningún inconveniente en hacerlo".

LAS CLAVES

'Si Conde quiere nos hacemos una foto'

El presidente de Castilla-La Mancha ha dicho que no tiene inconveniente en hacerse una foto con Conde

■ **'Estoy en deuda con C-LM'**

El jefe del Ejecutivo castellano manchego considera que está en deuda con Castilla-La Mancha "a quien le debo cuanto soy".

■ **'Tarea para próximos años'**

Bono: "Ayer me correspondió el honor de trasladar a la Cámara la idea de un gobierno que tiene ilusión y se pone tarea para los próximos años". Y estoy satisfecho de poder hacer un repaso minucioso y detallado de la realidad regional.

■ **'Satisfecho de cumplir'**

El presidente regional dijo sentirse satisfecho y orgulloso de haber dicho lo que dijo en el Debate sobre el Estado de la Región y de cumplirlo.

■ **Ley de Malos Tratos**

Sobre la Ley de Prevención de Malos Tratos indicaba que "ya ha servido para que las mujeres de Castilla-La Mancha pierdan el miedo a denunciar a sus maridos cuando las maltratan".

'Pido a Bono que aplique la paridad en su Gobierno'

C. Jiménez
TOLEDO

El líder regional del PP, Agustín Conde, reiteraba ayer en las Cortes la petición que hiciera en la tribuna a Bono acerca de su propuesta de reformar la ley electoral para dar igual protagonismo a mujeres que a hombres. "Queremos hacer un juicio sobre si Bono es sincero con esa propuesta porque puede ser una buena idea que haya el mismo número de diputa-

dos que de diputadas pero entonces no entendemos- añadía- por qué no aplica Bono ese mismo principio en su Gobierno". En este sentido, Conde recordaba que "en el Gobierno regional hay un 25 por ciento de mujeres y un 75 por ciento de hombres y no entendemos por qué tiene un 18 por ciento de mujeres en altos cargos y por qué no llega a esa igualdad porque para eso, Bono no necesita ninguna ley". A juicio de Conde, esto se

debe sólo a un afán de protagonismo por salir en titulares del propio Bono. Criticó que el presidente regional "dijera que no podía ser presidente de Castilla-La Mancha más de ocho años y ya lleva veinte y también dijo el año pasado que publicaría la lista de maltratadores y no hay ninguna". Aquí es donde se ve- ha dicho el líder regional del PP- "si el presidente tiene buenas intenciones o sólo busca otro minutito de gloria".



Conde asegura que Bono 'sólo tiene afán de dar titulares'.

J. POZO

CORTES EL PP SE ABSTUVO EN LAS RESOLUCIONES SOCIALISTAS Y EL PSOE VOTO EN CONTRA DE LAS DEL PP

El pleno aprueba todas las propuestas del PSOE

Reclaman las competencias sanitarias, la reducción del IRPF, un nuevo Plan Estatal de Vivienda o las competencias del INEM

C. Jiménez
TOLEDO

El pleno de las Cortes de Castilla-La Mancha aprobó ayer, con la abstención del PP, las siete resoluciones que presentaba el Grupo Socialista en el Debate sobre el Estado de la Región y rechazaba las que presentaba el Partido Popular, con la mayoría socialista.

El portavoz del Grupo Socialista en las Cortes, Francisco Belmonte, criticaba que el PP "no haya presentado ni una sola aportación positiva y en sus resoluciones hemos podido comprobar- ha dicho- que han trabajado muy poco, tan poco que algunas resoluciones son fotocopia de las que presentaron el año pasado y se han limitado a decir que cambian números por letras y reproducen incluso las resoluciones al debate que presentaba el año pasado el PSOE, que curiosamente votaron en contra y algunas ya están cumplidas".

A juicio de Belmonte "este no ha sido el debate del PP" y asegura que "Agustín Conde perdió el debate y la oportunidad de manifestar ante los ciudadanos cuál es la alternativa del PP que desgraciadamente no la hay".

En cuanto a las resoluciones que ha presentado el PSOE indicaba que éstas incluyen "el tope de posibilidades que se acomodan a los compromisos que hizo Bono en el día de ayer, en sanidad, educación, para reivindicar las transferencias del Insalud, y en otros asuntos como educación y jóvenes".

Para Belmonte "el Debate de este año se ha convertido en un encuentro de los ciudadanos de Castilla-La Mancha con su propio Gobierno".

No opinaba igual el portavoz

EL DEBATE



FRANCISCO BELMONTE

Portavoz del PSOE en Cortes



MIGUEL A. MONSERRAT

Portavoz del PP en las Cortes

"El PP ha presentado resoluciones que son fotocopia de las que presentaron el año pasado"

"Es cierto que algunas resoluciones se repiten pero porque no han hecho nada desde el año pasado"

del Grupo Popular, Miguel Angel Monserrat, quien criticó el discurso de Bono del que dijo "ha venido a hablar del pasado, y hablando de futuro creo que ha ganado Agustín Conde, que hizo ayer un magnífico debate".

Monserrat indicaba que a los diputados del PP "nos hubiera gustado que lo que decía Bono fuese verdad, que fuese la Castilla-La Mancha que todos adoramos pero no es verdad y para eso basta con preguntar a los ciudadanos de la región para darse cuenta".

El portavoz del PP considera que Bono dio una imagen de líder "cansado, agotado, repetitivo y que quiso hacer una batería de propuestas de las que ya se está trabajando en algunas de ellas en



JAVIER POZO

El pleno aprobó ayer las resoluciones presentadas por el PSOE.

• 'Conde perdió el Debate y la oportunidad de manifestar las alternativas de su partido para Castilla-La Mancha'

el Parlamento". Sobre las propuestas de resolución presentadas por el PP destacaba que Es

cierto que algunas son repetitivas pero porque el Gobierno regional no ha hecho nada desde el año pasado y siguen existiendo los mismos problemas y las mismas carencias y eso significa que nos dan la razón, que en este año no han hecho nada de lo que se necesitaba según el PP y creemos que Castilla-La Mancha merece una nueva oportunidad".

RESOLUCIONES RECLAMAN UNA NUEVA LEGISLACION A FAVOR DE LOS ADQUIRIENTES DE VIVIENDAS PROTEGIDAS

Ayudas a la familia y mejora de la vivienda

C. Jiménez
TOLEDO

Entre las resoluciones que ha presentado el PSOE, piden al Gobierno de la Nación que alcance un acuerdo con el Gobierno regional para que corrija las desigualdades actuales y equilibre el déficit de infraestructuras en el ámbito sanitario; exigir al Gobierno de España la definitiva aprobación del Plan Nacional de Regadíos e incluir en el mismo un mayor número de hectáreas de

nuevos regadíos para Castilla-La Mancha, mejorando la actual propuesta del Ministerio de Agricultura.

Reclaman asimismo que se potencien las políticas sociales que permitan que las familias puedan vivir con comodidad, estableciendo ayudas a la maternidad, dirigidas a familias en la que trabajan ambos cónyuges o aquellas con cargas familiares no compartidas, de forma que permitan compatibilizar la vida familiar y

laboral con el papel de familias cuidadoras. Elaborar una ley de ámbito estatal dirigida a la protección social de las familias que cuiden a las personas dependientes a su cargo, de forma que asegure la cobertura de las necesidades reales de este colectivo universalizando los servicios.

Incrementar la cuantía económica para las familias desfavorecidas, con cargas no compartidas y a los programas de mediación y orientación familiar.

Reclaman al Gobierno de la Nación un nuevo Plan Estatal de Vivienda para reactivar el mercado de la vivienda protegida y una nueva legislación fiscal que discrimine positivamente a los adquirentes de viviendas protegidas.

En materia educativa, para garantizar la ampliación progresiva de la gratuidad del transporte escolar para todos los alumnos y alumnas de los niveles no universitarios.

RECHAZADAS

El PP pedía la conexión directa entre las capitales de provincia

C. Jiménez
TOLEDO

El pleno de las Cortes regionales rechazaba, con la mayoría socialista, todas las resoluciones presentadas por el PP, entre las que pedían que se deleguen competencias a ayuntamientos y diputaciones con su correspondiente financiación y se cree un fondo regional de ayuda a diputaciones. Reclamaban también la firma de convenios con Renfe para la conexión directa por ferrocarril de las cuatro capitales de provincia de la región con Toledo, y la presentación de una Ley del Transporte de Castilla-La Mancha; la creación de una comisión no permanente para la defensa de la viña y el vino y ordenación de las producciones y mercados. Otros de los puntos que recogía el PP en sus resoluciones era exigir a la Cámara que presenten la red de centros educativos tanto de educación infantil como de primaria y secundaria y un sistema regional de Formación Profesional de Castilla-La Mancha; Exigen un proyecto de Ley de Drogodependencias y solicitar un proyecto de Ley de Protección del Mayor, incluida la figura del Defensor del Mayor, entre otros como pedir al Gobierno regional que realice una mayor aportación económica con destino a residencias de mayores.

IU

'Las propuestas de Bono son de imposible cumplimiento'

EL DÍA
TOLEDO

La comisión ejecutiva regional de IU Castilla-La Mancha ha criticado que "desde el PP no se ofreciera alternativa alguna para la región" al tiempo que añaden que "la mayoría de las propuestas del Gobierno regional son de imposible cumplimiento". IU apunta que en el Debate sobre el Estado de la Región "se ha pasado sobre algunos temas de puntillas sin ofrecer soluciones o simplemente no se debatieron". Recuerdan a Bono que "en Castilla-La Mancha los trabajadores ganan una media de cuarenta mil pesetas menos que en el resto del Estado". Desde IU no han eludido manifestarse sobre la propuesta "estrella" de Bono de reformar la ley electoral y le han pedido que "democratice sus Cortes, así entenderemos lo que le preocupa la mujer".

CORTES EL PRESIDENTE JOSE BONO DA A CONOCER UNA ENCUESTA SOBRE LA SITUACION DE C-LM EN EL DEBATE DEL ESTADO DE LA REGION



EL DEBATE



JOSE BONO
Presidente de la
Junta de Castilla-
La Mancha



AGUSTIN
CONDE
Presidente del
PP regional

"Un porcentaje muy alto de los ciudadanos de esta región creen que la situación de Castilla-La Mancha es buena o muy buena".

"La encuesta que ha presentado Bono es falsa y está totalmente manipulada, ha sacado una encuesta que tenía preparada".

El 62.9% prefiere a Bono; el 21% se decanta por Conde

EL DIA
TOLEDO

Un 62,9 por ciento de los castellano-manchegos votarían al presidente regional, José Bono, si se presenta a la reelección mientras que el 21 por ciento se decantaría por el presidente regional del PP, Agustín Conde, según una encuesta que hoy dio a conocer Bono, durante el Debate sobre el Estado de la Región. En su último turno de réplica, Bono se refirió a una encuesta encargada por la Junta de Comunidades que señala, entre otras conclusiones, que el 72,2 por ciento de los ciudadanos de la región aprueban la gestión del Ejecutivo de Bono mientras que el 21,3 por ciento la desapruueba. Asimismo, la encuesta concluye que si se celebrasen ahora elecciones autonómicas el PSOE obtendría el 57,5 por ciento de los votos, y el PP el 38,9 por ciento, y si fueran nacionales, el 48,8 por ciento votaría a los socialistas y el 48,1 por ciento al Partido Popular. A tenor de estos datos, Bono recomendó al líder de la oposición que reflexione si quiere ser siempre una persona que se dedica a lanzar críticas y a hacer "catastrofismo" o quiere ser el próximo presidente de Castilla-La Mancha.

Bono, quien volvió a recriminar a Conde que no presentase un proyecto alternativo para la región, negó que esté "agotado", y apuntó, en tono irónico, que descansa todas las noches para recuperarse y seguir trabajando al día siguiente. También lamentó que Conde se haya dirigido a él en distintas ocasiones con calificativos como "sibilino, torticero o cobarde" o que haya dicho que el Gobierno regional es como "el estado policial de Adolf Hitler" o que él está instalado en el "odio y en el resentimiento". Por su parte, el líder regional del PP, Agustín Conde considera que la encuesta encargada por la Junta "es falsa y está manipulada, porque cuando se quedan sin argumentos y no se le ocurre un slogan saca una encuesta que tiene preparada".

José Bono y Agustín Conde no comparten los mismos criterios tras la encuesta que ha dado a conocer Bono sobre la situación de C-LM.

El 72 por ciento de ciudadanos aprueba la gestión de Bono

EL DIA
TOLEDO

El 72,2 por ciento de los ciudadanos de Castilla-La Mancha aprueba la actuación del Gobierno regional mientras que el 22,3 por ciento la desapruueba, según una encuesta encargada por la Junta, que también concluye que si hay que elegir entre José Bono o Agustín Conde como presidente de Castilla-La Mancha, el 62,9 por ciento se decantan por el primero y el 21 por ciento por el líder de la oposición. La encuesta, elaborada por la empresa Inner Social Dynamics en el mes de julio a 3.800 personas,

señala que, en el caso de celebrarse ahora elecciones autonómicas, el PSOE obtendría el 57,5 por ciento de los votos, el PP el 38,9 por ciento, e IU el 2,9 por ciento y si fueran nacionales, el 48,8 por ciento votaría a los socialistas, el 48,1 por ciento al Partido Popular, y el 2,6 a Izquierda Unida. Asimismo, la encuesta concluye que el 55,9 por ciento de los castellano-manchegos consultados consideran que la situación actual de la región es buena, y el 8,2 por ciento mala, mientras que el 35,5 cree que es algo mejor que la del resto de España, el 25,9 por ciento igual y

el 24,9 por ciento algo peor. Una encuesta "muy satisfactoria", según dijo hoy Bono, porque los datos que ofrece "van en la dirección que más interesan a los que pensamos en el progreso y en el futuro y a los que no queremos volver nunca más al pasado", que fue "muy duro", dijo. "El reloj está en hora, le hemos puesto en marcha, le hemos dado cuerda y a esta región no hay quien la pare", señaló Bono, quien reconoció que hay problemas en la región y personas que lo pasan mal, pero esos son "a los que primero queremos dedicarnos". De otro lado, la encuesta se refiere a los problemas que, para los castellano-manchegos, tienen más importancia. Así, el 30,7 por ciento entiende que la falta de empleo es el principal, el 15,7 por ciento la sanidad, el 9,3 la agricultura y la ganadería, el 9 por ciento la educación y el 7,8 por ciento

la industria. Preguntados sobre los asuntos que creen que están mejorando o están empeorando en la Comunidad Autónoma, en todos los casos un porcentaje superior cree que mejoran, excepto en la inmigración, ya que un 35,2 por ciento piensa que va a peor y un 23,8 a mejor, y la agricultura y ganadería, donde un 28,1 por ciento cree que está empeorando y un 27,2 que está mejorando. La encuesta se ha hecho a través de 3.800 entrevistas personales, entre la población de Castilla-La Mancha de más de 18 años. Se hizo una selección aleatoria de los hogares por 'random route' y una estratificación proporcional por tamaño de hábitat en las cinco provincias. En esta encuesta se analiza también la situación de la sanidad, el 51,2 por ciento de los ciudadanos de Castilla-La Mancha considera que la sanidad funciona bien en la región aunque son necesarios algunos cambios, mientras que el 28,7 por ciento entiende que necesita cambios fundamentales, aunque algunas cosas funcionan bien.

	%
José Bono	62.9
Agustín Conde	21.0
A ambos	1.6
Ninguno de los dos	7.8
No sabe / No contesta	6.7
(N)	3.800

	% censo	% voto expresado
PSOE	46.2	57.5
PP	31.3	38.9
IU	2.3	2.9
Otros	0.6	0.7
Ninguno/No votaría	7.4	---
No sabe / No contesta	12.2	---

REACCIONES A LA PROPUESTA DE BONO SOBRE LA PARIDAD ELECTORAL

Generalitat: La Ley Valenciana está más avanzada que la de Bono

EL consejero de Bienestar Social valenciano, Rafael Blasco, cree que esta Ley es "más progresista"

EL DÍA
VALENCIA-EFE

La nueva Ley Valenciana de Igualdad entre Hombres y Mujeres resulta "mucho más avanzada y progresista" que la ley electoral propuesta por el presidente de Castilla-La Mancha, José Bono, según afirmó el consejero de Bienestar Social de la Generalitat, Rafael Blasco.

Bono ha propuesto modificar la ley electoral en su comunidad autónoma para alcanzar la representación paritaria de hombres y mujeres en las instituciones públicas.

"En Castilla-La Mancha se siguen los pasos de la ley valenciana, lo que demuestra que la Generalitat es pionera en el fomento de la participación política de las mujeres, aspecto que supone un referente para todo el estado", dijo Blasco, quien consideró que el planteamiento de Bono es "la crónica de un fracaso anunciado".

La ley valenciana impulsa medidas que, según Blasco, "van mucho más allá de las cuotas, puesto que fomentan una igualdad de género real en el ámbito de la participación política".

"El sistema de cuotas anunciado por Bono se encuentra desfasado, puesto que lo realmente efectivo es incentivar a los partidos. Las cuotas no tienen sentido

dado que el mérito personal no obedece a razones de género", agregó, Blasco, quien consideró el planteamiento de Bono como "más efectista que eficaz", además de "anacrónico y poco realista".

La ley valenciana planteará el incremento en un diez por ciento de las subvenciones a los escaños obtenidos por mujeres y entre las medidas previstas está el aumento en un cincuenta por ciento del tiempo electoral gratuito en medios de comunicación públicos. De este incremento se beneficiarán los partidos con candidaturas equilibradas entre hombres y mujeres.

"Estas medidas se añaden a las previstas en el Plan de Igualdad de Oportunidades, lo que sitúa a las políticas sociales de la Generalitat como referentes para las restantes autonomías", agregó Blasco.

En los últimos años se ha producido un aumento de la representación femenina en las Cortes Valencianas, ya que su presencia ha pasado del 13,5 por ciento de los escaños en 1991 al 40,4 por ciento de las últimas elecciones, celebradas en 1999, mientras que la presencia de mujeres en las diferentes candidaturas de las últimas elecciones autonómicas supuso un 36,4 por ciento del total.

Chaves apuesta por la Ley estatal sobre la paridad electoral

EL dirigente socialista calificó la propuesta de Bono como

"muy buena y muy positiva"

EL DÍA
VÉLEZ-MÁLAGA-EFE

El presidente del PSOE y de la Junta de Andalucía, Manuel Chaves, abogó ayer por la promulgación de una ley estatal sobre la paridad de sexos en las candidaturas electorales.

Chaves, que efectuó ayer una visita al municipio de Vélez-Málaga, respondió a preguntas de Efe que esta ley es necesaria para establecer una igualdad entre hombres y mujeres en todo el territorio nacional para los comicios.

El dirigente socialista calificó de "muy positiva y buena" la propuesta del presidente de Castilla-La Mancha, José Bono (PSOE), de instar desde su Parlamento autonómico al Congreso de Diputados a reformar la Ley Electoral General para garantizar una representación paritaria de hombres y mujeres y de reformar la ley regional con el mismo motivo.

Abierto un nuevo cauce

Chaves recordó que el grupo parlamentario del PSOE en la Cámara andaluza presentó el pasado abril una proposición no de ley para establecer la paridad en las listas y agre-



Manuel Chaves.

gó que esta iniciativa "ha abierto un cauce de estudio para que se discuta en el proceso de debate sobre el estatuto de autonomía de Andalucía".

También añadió que la mitad de las consejerías del Gobierno andaluz en manos de los socialistas son mujeres y que ocupan departamentos "muy importantes como Obras Públicas o Economía y Hacienda".

Destacó que en las pasadas elecciones autonómicas y generales el PSOE consiguió que "la mitad de las listas al Parlamento andaluz y al Congreso de los Diputados fueran ocupadas por mujeres" y que el 48 por ciento de los escaños socialistas en la Cámara andaluza está ocupado por féminas.

Los socialistas canarios se suman a la propuesta

EL DÍA
SANTA CRUZ DE TENERIFE-EFE

El Partido Socialista Canario (PSC) se sumó ayer a la propuesta de reformar la ley electoral para conseguir la paridad entre sexos en las listas electorales con la presentación de una proposición no de ley sobre este asunto en el Registro del Parlamento autonómico.

La diputada regional del PSC María Dolores Padrón afirmó en conferencia de prensa que en Canarias hay mujeres dispuestas a concurrir como candidatas, pero encuentran el problema de que la vida política está "masculinizada".

El PP afirma que Bono no respeta a la mujer al hacer esta propuesta

EL DÍA
SANTA CRUZ DE TENERIFE-EFE

La diputada nacional del Partido Popular Sandra Moneo afirmó ayer que el presidente de Castilla-La Mancha, José Bono, "hace fuegos de artificio y demuestra poco respeto y sensibilidad hacia las mujeres" al promover un cambio de la ley electoral que imponga la paridad en las listas.

Moneo, que presentó la Asociación de Mujeres para la Democracia en Tenerife, dijo que Bono tiene "la mala costumbre de manipular a las mujeres con fines electorales" y subrayó que le gustaría que el presidente de Castilla La Mancha tuviera más consejeras en su Gobierno.

"La igualdad real no pasa

por la paridad en las listas electorales, sino por articular los cambios legislativos que favorezcan la integración económica, social y política de las mujeres", señaló.

No defiende a la mujer

Para la diputada "popular", Bono ha sorprendido con esta iniciativa que, insistió, no defiende la igualdad real de la mujer, pues ésta no se logra con la paridad en los órganos legislativos, sino sobre todo con la educación.

Aseguró que "prefiere la igualdad en el campo, en la casa y en las empresas" y que ésta se consigue con dos mujeres que presiden "por sus méritos y no por ser mujeres" el Congre-

so de los Diputados y el Senado.

Mujeres para la Democracia

La también secretaria general de la Asociación de Mujeres para la Democracia refirió que esta organización -que ya cuenta con cien miembros en Canarias- desde que nació hace diez años ha luchado por lograr la igualdad real de la mujer en todos los ámbitos de la sociedad.

Destacó que en los últimos cinco años en España se ha producido una revolución legislativa que ha mejorado la situación de las mujeres, pues "cada vez somos más las que ocupamos puestos de responsabilidad".

Otras noticias

GUADALAJARA

Detenido un joven por una supuesta violación

Un joven de 23 años ha sido detenido por un presunto delito de agresión sexual a una chica de 19 años en un paraje cercano al río Henares.

Según informó ayer la Subdelegación del Gobierno en Guadalajara, el joven, que reside en una localidad cercana a la capital, invitó a montar a la chica en su motocicleta y la llevó hasta un lugar próximo al río Henares donde, con el supuesto empleo de la fuerza, consumó la violación. EFE

GUADALAJARA

Investigan el robo de 38 abrigo de visón

La Policía Nacional de Guadalajara investiga el robo con fuerza llevado a cabo la pasada madrugada en una peletería situada en una céntrica calle de la capital alcarreña, de donde se sustrajeron un total de 38 abrigo de visón.

Según informó ayer la Subdelegación del Gobierno en Guadalajara, los autores del robo accedieron al interior del establecimiento, situado en la calle Cardenal González de Mendoza, a través de una ventana y tras cortar varias rejas protectoras. EFE

MEDIOAMBIENTE

EL INM prevé fuertes vientos en toda C-LM

El Instituto Nacional de Meteorología (INM) prevé para hoy sábado en Castilla-La Mancha vientos fuertes que, localmente, podrían superar los 80 kilómetros por hora.

Según informa la Delegación del Gobierno en la región, esta alerta se extiende a las cinco provincias castellano-manchegas.

Por ello, Protección Civil recomienda a los ciudadanos extremar la precaución si se tiene previsto realizar desplazamientos por carretera, asegurar los objetos susceptibles de caer desde ventanas y fachadas y evitar pasear por zonas arboladas o cerca de obras. EFE

FALLECIMIENTO

Muere Iluminada López, presidenta honorífica del PSOE de Guadalajara

La presidenta honorífica del PSOE de Guadalajara y ex alcaldesa de Renera, Iluminada López, murió la pasada madrugada a consecuencia de una parada cardíaca.

La noticia ha llenado de consternación y pena a los socialistas de la provincia, quienes designaron a Iluminada López presidenta honorífica del partido en su último Congreso Provincial en reconocimiento a la labor realizada dentro del seno del PSOE. EFE

TRANSPORTES SUMAN EN TOTAL 153 KILÓMETROS, Y EL COSTE DE LICITACIÓN SUPERA LOS 6.800 MILLONES DE PESETAS



J. ROMERO

El paso del AVE por Contreras, para cerrar el tramo Minglanilla-Requena, sigue a la espera de los informes medioambientales

EL GIF licita los proyectos de once tramos del AVE

Quedará prácticamente definido el trazado desde Fuentes hasta Albacete y hasta Caudete

EL DÍA
CUENCA

El Consejo de Administración del ente Gestor de Infraestructuras Ferroviarias (GIF), entidad pública adscrita al Ministerio de Fomento, aprobó sacar a licitación once contratos "para la redacción del proyecto y control de las obras de plataforma correspondientes a once tramos en el nuevo acceso ferroviario de alta velocidad de Levante, Madrid-Castilla-La Mancha-Comunidad Valenciana-Región de Murcia por un importe de 40.925.000 euros (6.809.347.050 pesetas)".

Los subtramos licitados hoy, que en su conjunto suman 153,5 kilómetros, están incluidos en los tramos Cuenca-Motilla del Palancar (41,5 kilómetros); Motilla del Palancar-Valencia (45 kilómetros) y Motilla del Palancar-Albacete (67 kilómetros), y son los que no presentan ningún tipo de incertidumbre de trazado desde el punto de vista medioambiental.

Concretamente, se trata de los siguientes proyectos, con su correspondiente presupuesto inicial:

Tramo Cuenca-Motilla:
Fuentes-Monteagudo de las Salinas, 15 kilómetros, 698 millones de pesetas.

Monteagudo de las Salinas-Solera de Gabaldón, 13 kilómetros, 598 millones.

Solera de Gabaldón-Motilla del Palancar, 13,5 km. y 598 millones de pesetas.

Tramo Motilla del Palancar-Valencia

Motilla del Palancar-Iniesta, 14,5 kilómetros, 648 millones de pesetas.

Iniesta-Minglanilla, 13,5 kilómetros, 598 millones.

Requena-Siete Aguas, 7 kilómetros, 619 millones de pesetas.

Venta del Moro-Caudete de las Fuentes, 10 kilómetros, 549 millones de pesetas.

Tramo Motilla-Albacete
Gabaldón-Villanueva de la Jara, 14,5 km., 598 millones.

Villanueva de la Jara-Quintanar del Rey, 18 km., 598 millones de ptas.

Quintanar del Rey-La Gineta, 17,5 km., 698 millones.

La Gineta-Albacete, 17 kilómetros, 598 millones de pesetas.

Vemos que de momento que-

dan en el aire tramos como Minglanilla-Requena, Motilla-Gabaldón y Cuenca-Fuentes, pendiente, como es lógico, de la decisión en torno a la ubicación final de la estación en Cuenca.

INCIDENCIAS

Fuego en la máquina del tren Madrid-Cuenca-Valencia

Les fue reintegrada la mitad del importe del billete, una vez en la estación de Cuenca

EL DÍA
CUENCA

Según comunican viajeros que ayer se trasladaban en el tren Madrid-Cuenca-Valencia, con salida desde Atocha a las 16'00 horas, un incendio en uno de los motores de la locomotora obligó a detener el convoy en un punto intermedio de la vía entre Villarrubio de Santiago y Santa Cruz de la Zarza.

Detenido el tren, que viajaba con un buen número de viajeros, al tratarse de un viernes por la tarde, el pasaje fue desalojado inmediatamente, no sin que se produjeran algunas escenas de nerviosismo, mientras el fuego era sofocado.

Remolcado

En mitad del campo, con la amenaza de la lluvia, los pasajeros tuvieron que esperar una solución por parte de Renfe para continuar viaje.

Poco después, otra cabeza tractora remolcó el tren averiado hasta la estación más cercana, en la cual, los viajeros pudieron tomar un nuevo tren, para llegar a Cuenca capital con más de dos horas de retraso, para seguir viaje posteriormente hasta Valencia.

Según comunican estos mismos viajeros, una vez en la estación de Cuenca, la compañía les reintegró la mitad del importe de su billete.

¡¡ATENCIÓN!!

Se comunica a todos los padres y madres de alumnos del Colegio, que la asamblea general se celebrará el día 22 de octubre (este lunes) a las 18 horas.

Os pedimos disculpas por el error cometido al mandaros la convocatoria y aprovechamos la ocasión para mandaros un cordial saludo.

**JUNTA DIRECTIVA
APPA "SAN JOSÉ"**

Cuenca, 19 de octubre de 2001

D. Gregorio DEL POZO ÁLVAREZ

Falleció en Cuenca el día 19 de octubre de 2001, a los 87 años de edad, habiendo recibido los Santos Sacramentos

D.E.P.

Su esposa: Clotilde Zornoza Contreras; hijos: Evelio, María y Mercedes; hijos políticos: Mercedes y Alfonso; nietos y demás familia

**RUEGAN UNA ORACIÓN
POR EL ETERNO DESCANSO
DE SU ALMA**

El Entierro Funeral tendrá lugar hoy sábado, día 20 de octubre, a las 16,30 horas, en Valdecabras (Cuenca).
Capilla Ardiente: Tanatorio Alameda

V JORNADAS FARMACÉUTICAS LAS DIFERENCIAS ENTRE AUTONOMÍAS "SON INCOHERENTES"



Clausura oficial de las V Jornadas Farmacéuticas de Castilla-La Mancha.

El 98% de la población tiene una farmacia cerca

EL DÍA
CUENCA

Las V Jornadas Farmacéuticas se clausuraban ayer en Cuenca con la presencia de Pedro Capilla Martínez, Presidente del Consejo General de Colegios Oficiales de Farmacéuticos como moderador en una de las mesas de debate más polémica, y de más interés, para los profesionales farmacéuticos, ya que en ella se trataron las diferencias que en materia de legislación, rigen la profesión farmacéutica, en las distintas Comunidades Autónomas.

El Presidente del Consejo General de Colegios Oficiales de Farmacéuticos se mostraba claramente en contra de estas distinciones. "Se ha hecho un estudio comparativo de todas las Autonomías, y se ha analizado cómo un farmacéutico puede tener diferentes derechos de una Autonomía a otra, tanto en el acceso a una farmacia, como en las múltiples actividades que realiza. Esto no es algo muy coherente. Se necesitan normas básicas que permitan que el ciudadano sea atendido, en materia de sanidad, en las mismas condiciones en cualquier región de España", afirmaba.

Pedro Capilla extraía también sus propias conclusiones acerca del papel que el farmacéutico desarrolla en la sociedad actual. "El farmacéutico por su polivalencia, y además por su acción en el medio rural, y su capacidad de consejo, es un profesional adecuadamente preparado para orientar al paciente en aquellos casos cuya sintomatología no requiera la atención médica", aseguraba.

En este sentido indicó tam-

bién que el modelo farmacéutico español es uno de los tres mejores del mundo", ya que posibilita que un 98% de la población tenga un acceso fácil y sencillo a los medicamentos.

Conclusiones

Tal y como adelantaba Pedro Capilla en sus declaraciones, una de las conclusiones más importantes que se han extraído de estas V Jornadas Farmacéuticas de Castilla-La Mancha es el hecho de que el farmacéutico constituye dentro de la cadena sanitaria el pilar más importante de transmisión de conocimientos sobre el medicamento, y que la oficina de Farmacia con el farmacéutico al frente, desempeña un papel de vanguardia de cara a proporcionar a la población la información necesaria para pre-



PEDRO
CAPILLA
Pte. Consejo
General de C.O.F

"El modelo farmacéutico español es uno de los tres mejores del mundo"

venir enfermedades. En este sentido, Aquilino García Perea, secretario del Comité científico, indicaba que se han logrado los objetivos perseguidos: Preparar la profesión farmacéutica para el siglo XXI.

Las próximas Jornadas tendrán lugar, dentro de dos años, en Toledo, "seguiremos trabajando por la profesión", puntualizaba el secretario.

SANIDAD PARA EL UNO DE ENERO DEL 2002

"Transferencias Sí"

EL DÍA
CUENCA

Al acto de clausura de estas quintas Jornadas farmacéuticas acudió también Antonio Rincón, Director Territorial del Insalud.

El responsable de esta Institución Sanitaria quiso responder a las declaraciones que hace unos días realizaban el Delegado de la Junta en Cuenca José Luis Martínez Guijarro, y el Delegado provincial de Sanidad José Antonio Olmeda, acerca del presupuesto que el Gobierno del PP había asignado a esta provincia en materia de Sanidad, al que calificaban de "totalmente insuficiente".

Antonio Rincón puntualizó que estamos en un momento complicado, ya que a partir del uno de enero del 2002 está previsto que se produzca la transferencia de competencias en materia de sanidad desde el Gobierno Central a la Junta de Comunidades de CLM. "Entonces será la Junta la que deberá determinar el presupuesto que desea asignar a la sanidad, y priorizar las necesidades que se detecten según crea conveniente", indicó.

"La postura del Ministerio sigue siendo - afirmó - transferencias sí, y a poder ser a uno de enero del 2002".

TRIBUNALES RATIFICAN LA CONCESIÓN DE 297 FARMACIAS

EL TSJC-M desestima el recurso de los farmacéuticos

EL DÍA
CUENCA. EFE.

El Tribunal Superior de Justicia de Castilla-La Mancha (TSJC-M) ha considerado que el proceso de adjudicación de 297 oficinas de farmacia que el Gobierno regional efectuó el pasado mes de julio, una vez que el Tribunal Supremo se pronunció a favor de la baremación utilizada, cumple con todos los requisitos exigibles.

De esta forma se desestima el incidente interpuesto por un grupo de farmacéuticos en el mes de julio, al considerar que las razones alegadas no responden a la realidad, informó hoy la Junta de Comunidades.

Este grupo de farmacéuticos ya había intentado paralizar el proceso iniciado por la Junta de Comunidades en 1998, con los mismos resultados que en esta ocasión.

Concretamente, el incidente interpuesto por los farmacéuticos solicitaba la nulidad del decreto de adjudicación aprobado por el Consejo de Gobierno basándose en tres argumentos: que la Junta de Comunidades no tenía competencias, que se vulneraba el principio de libertad de empresa y que había habido fallos en el proceso de adjudicación.

Respecto al proceso de adjudicación, la sentencia del Tribunal Superior de Justicia considera que "el legislativo autonómico modificó el artículo 22.5 de la Ley 4/96 por Ley 4/98 siguiendo precisamente las directrices establecidas por el Consejo Consultivo de Castilla-La Mancha".

En referencia a las competencias que sobre el servicio farmacéutico tiene la Junta de Comunidades, el Tribunal Superior enumera diversas normativas legales que desestiman esta razón y concluye con que, según el artículo 150 de la Constitución Española, "la materia de ordenación farmacéutica debe entenderse incluida en la más genérica de sanidad e higiene, respecto a la cual la Junta de Comuni-

dades tiene competencias de desarrollo legislativo y ejecución".

Por último, y desestimando la vulnerabilidad del principio de libertad de empresa, el Tribunal Superior de Justicia de Castilla-La Mancha dice que "en este supuesto es donde se observa claramente la esquizofrenia del planteamiento de los actores al ampararse indistinta y simultáneamente en preceptos constitucionales referidos a la libertad de empresa por un lado y al acceso a la función pública por otro".

Así, y puesto que los motivos expuestos por los farmacéuticos han sido desestimados por el Tribunal Superior de Justicia en reiteradas ocasiones, el Gobierno regional ha hecho públicos los nombres de los adjudicatarios de estas 297 oficinas de farmacia que permitirán que más de medio millón de habitantes y 137 municipios y barrios tengan cerca una oficina de farmacia.

Así mismo, ayer se hicieron públicos los nombres de los 32 adjudicatarios de las oficinas de farmacia que se abren por la modificación de la Ley de Ordenación Farmacéutica efectuada por el Gobierno Regional en el 2000.

Tras la publicación de los adjudicatarios hoy en el Boletín Oficial de la Región, los beneficiados disponen de 10 días para renunciar antes de que se publiquen las listas definitivas, de forma que las nuevas oficinas de farmacia podrán comenzar a abrirse a principios del próximo año.

La planificación farmacéutica del Gobierno de Castilla-La Mancha presenta como principales novedades la posibilidad de acceder a una farmacia dependiendo de factores no económicos, así como las garantías de que las poblaciones más pequeñas dispondrán de este servicio.

No obstante, el número de farmacias en Castilla-La Mancha es ahora de 933, a las que habrá que sumar el próximo año las 329 que ahora han sido adjudicadas.

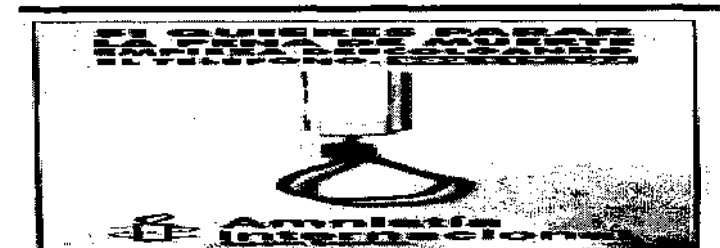

CRISIS EN LOS MOVIMIENTOS VECINALES AUNQUE ESTÁ DISPUESTO A DARLES MÁS PARTICIPACIÓN INSTITUCIONAL

Cenzano cree que los vecinos deben incorporar a la juventud

El alcalde manifestó que su percepción no es que el Ayuntamiento esté trabajando de espaldas a la realidad del movimiento vecinal.

M.J.S.
CUENCA

En opinión del alcalde de Cuenca, José Manuel Martínez Cenzano, el Ayuntamiento no está trabajando "de espaldas a la realidad del movimiento vecinal" aunque se mostró dispuesto a estudiar más cauces para que la participación en las instituciones se realice de una manera más explícita. Sin embargo, Martínez Cenzano puntualizaba que "una cosa es que hablemos con ellos y estemos atentos a sus demandas y a sus reflexiones y otra cosa es que se puedan tener en consideración todas las opiniones que tienen las asociaciones, entre otras cosas, porque el discurso de algunas asociaciones es excluyente del discurso de otras asociaciones" y añadió que en su opinión las asociaciones de vecinos deberían hacer su propia autocrítica y trabajar por incorporar a la juventud.

En este sentido el alcalde recordaba que en el año 1990 participó, como presidente de las Cortes de Castilla-La Mancha, en una asamblea regional de movimientos vecinales y durante su conferencia, además de reconocer a los movimientos vecinales que una gran parte de la modernización, de la mejora de las infraestructuras y de la calidad de

Federación Provincial de Asociaciones de Vecinos

ASAMBLEA GENERAL



ARCHIVO

El alcalde ha ofrecido su colaboración para que la participación con la institución municipal se realice de una manera más explícita.

vida que la democracia y el sistema democrático había traído a nuestras ciudades y nuestros pueblos era responsabilidad de ellos, porque fueron los movimientos vecinales los que participaron de una manera activa en el diseño de las nuevas ciudades y se habían implicado muy conscientemente en el debate municipal y social sobre los nuevos dibujos urbanos; también les dijo en aquella conferencia "que si miraban a las juntas directivas de sus propias organizaciones se darían cuenta como han ido cultivando canas y entonces ya les ad-

vertí de la necesidad de ir incorporando a los jóvenes a las juntas directivas para ir implicándolos en la responsabilidad. ¿Qué para eso es necesario darles parte del protagonismo institucional? ¿qué quieren que constituyamos algún consejo en el que la participación se realice de una manera más explícita? Lo podemos hacer. Pero los que tienen que intentar implicar a los jóvenes en la nueva arquitectura de los movimientos vecinales y de participación son los propios movimientos vecinales, no le quepa a nadie la menor duda sobre eso".

INICIATIVA DE LA FEMP

Crisis de "voluntariado"

El alcalde reconoció que existe una "crisis general de voluntariado" y anunció que durante la reunión de la comisión de la FEMP de C-LM en Cuenca, los representantes de los municipios de más de 20.000 habitantes acordaron dirigirse al Gobierno para que se incentive la participación en el voluntariado ya que, según dijo, "uno de los elementos de participación que más rentables socialmente hablando ha resultado a las administraciones públicas ha sido la Prestación Social Sustitutiva, algo que ha desaparecido al desaparecer el servicio militar obligatorio y los voluntarios han desaparecido, pero no las necesidades, tal y como decía el alcalde de Guadalajara".

CORREOS

CC.OO. denuncia posibles prácticas fraudulentas de vía postal

EL DÍA
CUENCA

El sindicato CC.OO. ha denunciado ante el Ministerio de Fomento, como órgano con capacidad sancionadora en materia postal, posibles prácticas fraudulentas de Vía Postal.

Según indican en nota de prensa, Vía Postal ha firmado un acuerdo con TNT para la recogida y posterior envío de cartas y tarjetas postales con destino internacional en hoteles y establecimientos turísticos, algo que el sindicato considera como un incumplimiento de la normativa postal vigente que "define claramente la recogida y envío de cartas y tarjetas postales con destino internacional como un servicio reservado en exclusiva al operador público Correos y Telégrafos como prestador del Servicio Postal Universal" y recuerdan que la UE acordó la liberalización postal de una forma gradual para garantizar el buen funcionamiento del servicio postal público.

VI JORNADAS DE EMPLEO: "CONSTRUIR IGUALDAD"

- Organiza: Área de Gerencia de Servicios y Recursos de la Excm. Diputación Provincial de Cuenca.
- Fechas de celebración: 24, 25 y 26 de Octubre.
- Lugar de celebración: Universidad Internacional Menéndez Pelayo, s/n. 16001 Cuenca.
- Información e Inscripciones: Diputación Cuenca C/ Colón, 2 - 2º. 16002 Cuenca Tfno: 969240370 e.mail: gerencia@dipucuenca.es
- Objetivos de las jornadas:
 - Promover la igualdad de oportunidades y destacar el papel de las mujeres como clave y copartícipes del desarrollo humano.
 - Difundir buenas prácticas para la igualdad de oportunidades en el mercado laboral y en la promoción del desarrollo local.
 - Conocer experiencias y proyectos relevantes de participación de las mujeres en el desarrollo rural.



DIPUTACIÓN PROVINCIAL DE CUENCA

D. Alfonso LAPEÑA FERNÁNDEZ-REYES

Falleció en Cuenca, el día 19 de octubre de 2001, a los 31 años de edad, habiendo recibido los Santos Sacramentos

D.E.P.

EL PARTIDO POPULAR RUEGA UNA ORACIÓN POR EL ETERNO DESCANSO DE SU ALMA

El Entierro y Funeral tendrá lugar hoy, día 20 de octubre, a las 10 de la mañana en la Parroquia de El Salvador.

Capilla ardiente: Tanatorio Alameda

SOCIEDAD

Cuenca acogerá un congreso de la OICI sobre patrimonio y turismo

1.5

La capital conquesa acogerá en la primavera de 2002 un congreso de la Organización Interamericana de Cooperación Intermunicipal (OICI) sobre patrimonio, turismo y desarrollo sostenible.

Según explicó el alcalde de Cuenca, José Manuel Martínez Cenzano, este congreso estará organizado por la Federación de Municipios y Provincias de Castilla-La Mancha (FEMPC-M) a petición de la propia OICI y en él participarán alcaldes, técnicos y universitarios de los países americanos y europeos que conforman la organización.

Por otra parte, José Manuel Martínez Cenzano adelantó que ha aceptado formar parte de una candidatura que encabezará el alcalde de Guadalajara (Méjico), de cara a las próximas elecciones de la nueva dirección de la OICI.

Del mismo modo, informó que la próxima semana viajará hasta la ciudad mejicana para tomar parte en el XXV Congreso de la OICI. Lo hará con una ponencia que llevará por título "Intervención Municipal en la Declaración y Apreciación de Valores Culturales".

Cenzano ha sido invitado a participar en este acto de la Organización Interamericana como presidente de la Federación de Municipios y Provincias de Castilla-La Mancha, aunque protagonizará esta ponencia por su condición de alcalde de una ciudad que ha sido declarada Patrimonio de la Humanidad por la UNESCO.

COMUNIDAD DE REGANTES HOZ DEL HUECAR

Se convoca a todos los propietarios de tierras de regadío de la Comunidad de Regantes a una Junta General Extraordinaria que tendrá lugar el día 9 de noviembre a las 16,30 horas en primera convocatoria y a las 17 en segunda, en el Centro Cultural Aguirre, en la calle Aguirre, s/n de Cuenca.

ORDEN DEL DÍA

1.- Lectura y aprobación, si procede, de la reforma de los Estatutos y Ordenanzas de la Comunidad.
2.- Asuntos varios.

En Cuenca, a 10 de octubre de 2001
LA JUNTA DE GOBIERNO

TRÁFICO SE INVERTIRÁN 400 MILLONES GRACIAS A UN CONVENIO ENTRE EL AYUNTAMIENTO Y LA DIRECCIÓN GENERAL DE TRÁFICO

Comienzan las obras de centralización semafórica

Los trabajos podrían finalizar antes de un año y se desarrollarán de forma paralela al proyecto de peatonalización de Carretería y calles adyacentes, según explicó el alcalde de Cuenca

T. Saiz
CUENCA

El alcalde de Cuenca, José Manuel Martínez Cenzano, aseguró ayer que ya han dado comienzo las obras de centralización semafórica, que se llevarán a cabo en la ciudad de Cuenca gracias a un convenio entre el Ayuntamiento y la Dirección General de Tráfico.

La Comisión de Gobierno aprobó ayer la adjudicación de la parte que tendrá que costear el Consistorio, un total de 103 millones de pesetas de los cerca de 400 que supone el total del proyecto.

Según informó Martínez Cenzano, las obras podrían finalizar antes de un año y coincidirán en el tiempo con otro importante proyecto, como es la peatonalización de Carretería y las calles adyacentes en el centro de la ciudad. Ello ha supuesto modificaciones sobre el proyecto inicial, ya que en el año 97, cuando se planteó la centralización semafórica, no se había pensado en que la columna vertebral de la ciudad, en la parte más comercial, se cortaría al tráfico rodado".

En este sentido, Martínez Cenzano explicó que el próximo lunes la Comisión de Tráfico tiene prevista la aprobación de un nuevo proyecto de regulación de tráfico que tendrá en cuenta esta nueva situación.

Tal y como explicó, una vez que se dé vía libre a este proyecto se aprobará el pliego de condiciones para abrir un concurso de ideas que permita llevar a cabo dicha peatonalización. Según explicó Martínez Cenzano, el objetivo es permitir la participación de todos quienes quieran contribuir a diseñar este proyecto urbanístico y por ello se ha invitado al Colegio de Arquitectos, al Colegio de Aparejadores y a los colegios de ingenieros, entre otros.

El alcalde de Cuenca destacó la importancia de ambos proyectos, cuyo objetivo es conseguir que nuestra ciudad "pueda convertirse en referente de calidad de vida de la región".

En relación a las obras de centralización semafórica aseguró que, una vez finalizadas, "Cuenca se convertirá en la ciudad con la tecnología de control de tráfico por semáforos más avanzada de España".

Centro de Día para la Tercera Edad

Por otro lado, la Comisión de Gobierno aprobó la contratación de las obras de rehabilitación del antiguo edificio de las Escuelas de San Pedro como Centro de Día para la Tercera Edad.

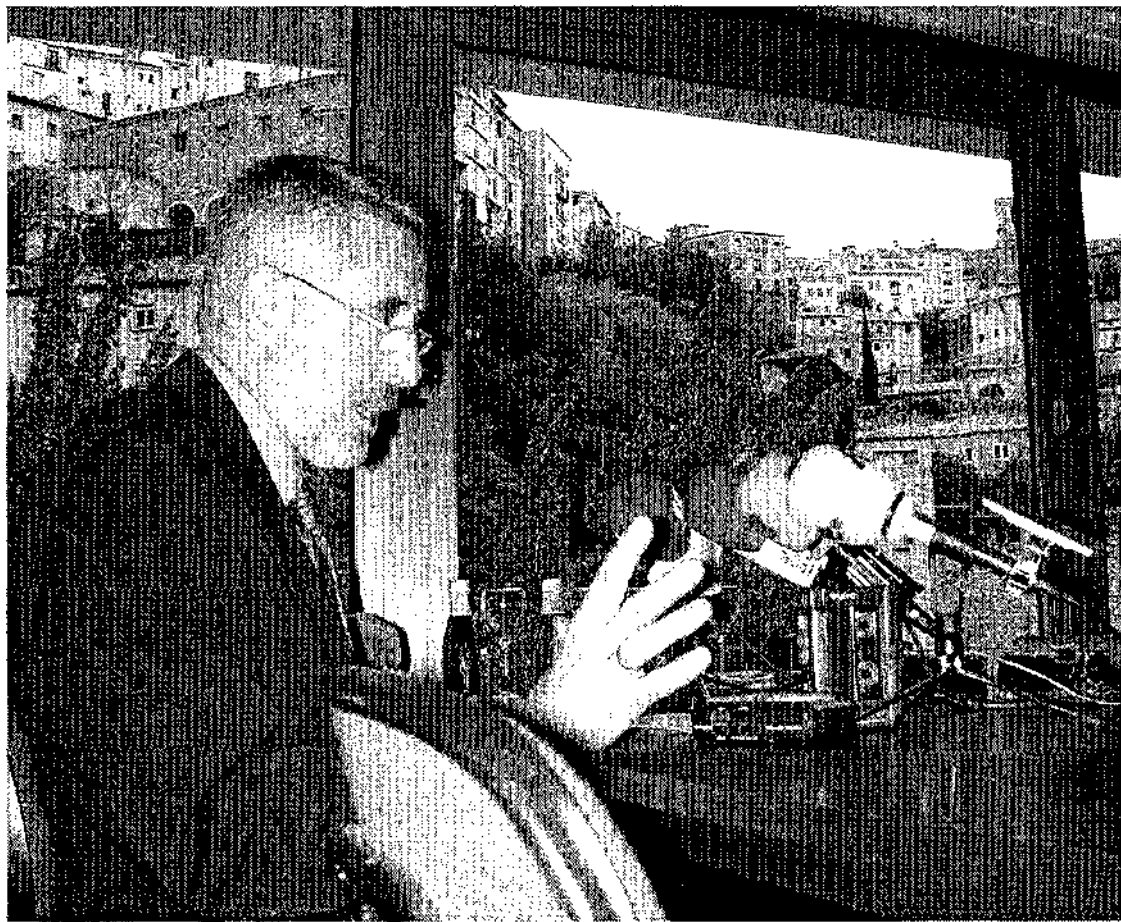

M. M. CASADO

José Manuel Martínez Cenzano informó sobre los asuntos aprobados en la última Comisión de Gobierno.

• "Cuenca será la ciudad con la tecnología de control de tráfico por semáforos más avanzada de España"

Según explicó Martínez Cenzano, esta iniciativa responde a la intención del Ayuntamiento de Cuenca de ofrecer a las personas mayores que viven en el Casco Histórico los mismos servicios

que en el resto de la ciudad.

El Centro de Día ofrecerá atención integral a los mayores, con servicios que van desde el comedor hasta la asistencia de apoyo psicológico.

Las obras de acondicionamiento del interior del edificio se desarrollarán de forma paralela al acondicionamiento de las fachadas y cubiertas, que se realizarán conforme al programa "Cuenca a Plena Luz". El coste de

las obras es de 60 millones de pesetas y supondrán la apertura del primer Centro de Día de la Tercera Edad de la capital gestionado por el Ayuntamiento.

La Comisión de Gobierno aprobó también el proyecto técnico de las obras de ordenación urbana en la zona de la calle Antonio Maura, como consecuencia a la firma de un protocolo cuyo objetivo es la ordenación del tráfico rodado en esta parte de Cuenca, en la que se incluyen además la calle Juan Martino, Avenida de La Alameda y Avenida de San Julián, que es en estos momentos uno de los puntos conflictivos de la ciudad, según Martínez Cenzano.

El alcalde informó además que en la próxima semana el Ayuntamiento tiene previsto aprobar el pliego de condiciones para la redacción del proyecto técnico de una glorieta en este mismo entorno.

Finalmente, la Comisión de Gobierno aprobó la firma de un convenio con la Asociación Cultural Utopía para el desarrollo de programas sociales que serán financiados por la Consejería de Bienestar Social de la Junta de Comunidades. Se trata de un programa de intervención social orientado al barrio de Villa Román.

OBRAS

"El aparcamiento de Santo Domingo será una realidad antes de que finalice el año"

1.5

El alcalde de Cuenca, José Manuel Martínez Cenzano, aseguró ayer en rueda de prensa que las obras del aparcamiento de Santo Domingo concluirán antes del 31 de diciembre de 2001, "cumpliendo los requisitos impuestos por la Unión Europea".

Según explicó, ayer concluyen los trabajos de la losa flotante, sobre el yacimiento

arqueológico, para comenzar las obras del citado aparcamiento, en el que se habilitarán plazas para unos sesenta vehículos.

El alcalde visitó ayer estas obras y también las que se están realizando en la calle González Francés en su punto de unión con las Retiro y Plaza de Santo Domingo. Martínez Cenzano destacó "el buen trabajo" que se está desarrollando en esta zona del Casco Antiguo.

Entrevista

Antonio Pérez Valero

Pregonero de la Semana Santa de 2002



La Junta de Cofradías elegía el pasado jueves a Antonio Pérez Valero como pregonero de la Semana Santa de 2002. En esta entrevista manifiesta sentirse satisfecho pero nervioso ante esta nueva responsabilidad.

"Era la única muesca que faltaba en mi tulipa nazarena"

M.J.S.
CUENCA

Aunque no le pilló muy de sorpresa porque, como dice bromeando "ya me habían amenazado que podía ocurrir", Antonio Pérez Valero recibió la noticia de su nombramiento como pregonero de la Semana Santa del año 2002 "satisfecho y asustado", ambas cosas "en el porcentaje que merecen". Satisfecho porque se han acordado de él y asustado porque todavía ayer seguía intentando asumir la responsabilidad que supone este nombramiento.

- ¿Cómo se enteró de su nombramiento?

- Me llamó el presidente de la Junta de Cofradías, Javier Caruda y me dijo que me iba a anunciar una cosa a la que él sabía que no me podía negar. Me puse nervioso y con cara de sorprendido porque ni siquiera sabía que se reunía la Junta de Diputación, aunque sí sabía que me había propuesto mi Hermandad de San Juan Evangelista.

- En estos casos es inevitable preguntarle qué significado tiene para usted pregonar la Semana Santa de Cuenca.

- Significa mucho. Creo que es la única muesca que falta en mi tulipa nazarena. He estado en todos los puestos en mi Hermandad y en la Junta de Cofradías. Fui medalla de la Junta de Cofradías en el año 1990. Ahora es una mezcla de sentimientos: de sabores y sinsabores, de orgullo y miedo. Creo que todavía no lo he asimilado.

- Supongo que es demasiado pronto para preguntarle cómo será su pregón, pero en principio, ¿qué le gustaría contar a los conqueses?

- No me gustaría tener que contarles nada. Volver a contar la Semana Santa no tendría lógica. A lo mejor lo único que intento es satisfacerme a mí mismo y quiero



Antonio Pérez Valero, pregonero de la Semana Santa de Cuenca de 2002

ARCHIVO

“ Me siento satisfecho y asustado. Satisfecho porque se hayan acordado de mí y asustado por la responsabilidad que supone

que esto se entienda. Lo que me gustaría es decir lo que yo creo que tengo que decir, más que complacer los oídos del auditorio.

- ¿Qué significado tiene el acto del pregón dentro de la Semana de Pasión conquesa?

- Creo que es algo más dentro de la Semana Santa. No es importante por el pregonero, sino por lo

“ Lo que me gustaría es decir lo que yo creo que tengo que decir, más que complacer los oídos del auditorio

que representa: el primer acto de la Semana Santa, aunque yo creo que la Semana Santa empieza realmente en la ermita de la Virgen de las Angustias.

- ¿Piensa que los conqueses viven su Semana Santa con un verdadero sentimiento religioso?

- Sí, creo que sí. Todavía se vive ese sentimiento religioso. Es la

“ El sentimiento religioso es la raíz de la Semana Santa, lo que ocurre es que no está de moda exteriorizarlo

raíz. Sin ello la Semana Santa no dejaría de bambolearse. Lo que no está de moda es exteriorizarlo, pero cuando nos duele algo siempre está San Juan o la Virgen de la Luz.

- ¿Y qué significado tiene para el pregonero ese sentimiento religioso?

- Soy católico, más o menos

NAZARENO CONQUENSE

El primer presidente seglar de la época moderna

Antonio Pérez Valero es un conocido semanatero conquesa. Nació en Cuenca, hace 49 años. Está casado, tiene tres hijos y trabaja en la capital.

Ha desempeñado distintos cargos en su Hermandad de San Juan Evangelista y en la Junta de Cofradías. Fue secretario, miembro de la Comisión de Estatutos y presidente de la Junta del año 1993 al 96 y señala que fue el primer presidente seglar de la época moderna.

En el año 90 publicó el libro "Hermandades de nuestra Semana Santa" y en el 97, después de dejar la Presidencia de la Junta de Cofradías, "A través de mi capuz".

En la actualidad está dedicado por completo a la Hermandad de San Juan y a la preparación de su tercer centenario

practicante. En mi opinión tanto la Semana Santa como las Hermandades deben recuperar su fines sociales porque estamos ahí por algo. Para mí este sentimiento religioso tiene que tener una clara vocación social, ese es su motivo de supervivencia. Quizás cuando las condiciones económicas han dado más libertad a las hermandades, se ha dado menos importancia a los valores de hermandad, de auxilio, a los fines sociales y creo que debemos tener la suficiente imaginación para recuperarlos.



Peugeot.
En ningún sitio como en casa.

Sustitución pastillas
de freno desde:
6.000 Ptas.
36,06 €

Red de Concesionarios Peugeot de Castilla La Mancha

Oferta válida hasta fin de mes.
Incluye pastillas de freno delanteras, mano de obra e impuestos.

PEUGEOT

SUCESOS TRATABA DE VADEAR EL JÚCAR EN EL TÉRMINO DE VILLAR DE OLALLA

Fallece ahogado el hijo menor de Luis Lapeña

Ayudó a su novia a salir del vehículo, pero quedó enganchado por el pie y se vio arrastrado al fondo del río

JSG
CUENCA

Alfonso Lapeña Fernández-Reyes, de 31 años de edad, hijo menor Luis Lapeña, que fue parlamentario regional, diputado provincial, y miembro de la Ejecutiva Provincial del Partido Popular, falleció ayer de madrugada cuando trataba de vadear el Júcar, en el término de Villar de Olalla.

Alfonso Lapeña se dirigía a la

finca familiar en compañía de su novia, y el vado era bien conocido por él, aunque el aumento de fuerza de la corriente, y la escasa visibilidad, hicieron que el todo terreno se deslizara a favor de la corriente, hacia una poza cercana. En esos momentos, Alfonso ayudó a su novia a salir del vehículo, pero su pie se había enganchado y fue arrastrado por la corriente.

Tras una intensa búsqueda, en la que tomaron parte familiares y efectivos de la Guardia Civil, el vehículo fue hallado por miembros del GEAS a las ocho y media de la mañana, a 25 metros del lugar del accidente, totalmente sumergido y con el cuerpo del desafortunado joven todavía en el interior.

Conmoción

Según se fue conociendo la noticia, fueron muchas las personas que se fueron acercando a la sede del partido -donde trabaja una de



MANUEL M. CASADO

Numerosas personas se acercaron al tanatorio a expresar su dolor

sus hermanas para interesarse por la familia y mostrar sus condolencias, así como posteriormente en el tanatorio Alameda, donde fueron velados sus restos mortales.

Independientemente de la personalidad de su padre, Alfonso Lapeña era un joven muy conocido en la ciudad, y con numerosos

amigos. En 1998, siguió dos cursos de formación en Telecuenca, donde también causó honda impresión la noticia, llegada a primeras horas de la mañana. Hoy será enterrado, tras una misa en la iglesia parroquial de El Salvador. Desde estas líneas, nos sumamos al dolor de sus familiares y amigos.

Sunset Boulevard

CÓCTEL

Los actos culturales se dividían en dos clases: los que se hacían a palo seco y los que detrás contaban con la compañía de un vino español. Estos últimos por lo general se anunciaban de boca en boca; el protagonista del evento, un pintor que abría exposición, un conferenciante dispuesto a ilustrar con mucha ciencia al auditorio, avisaba a los amigos con esa sencilla pero eficaz frase: "Luego tomaremos una copa". Esperanza que animaba a los espectadores a pasar el trago, no siempre estimulante, que supone estar cerca de la intelectualidad creadora. Pronto pudo comprobarse que, por alguna razón misteriosa, iba más gente (y con mayor entusiasmo) a las citas culturales con vino que a las austeras, por lo que de modo paulatino se fue extendiendo la costumbre de acompañar los acontecimientos culturales -eso sí, al final del acto- con algún ingrediente, compuesto de cosas líquidas y sólidas. La agradecida respuesta del respetable confirmó que ese era el buen camino. La cosa se fue perfeccionando y la mención al vino español aparece ya por lo general impresa en el cartelón de invitación, por lo que todo el mundo va preparado para cumplir el rito, que pasa por admirar los cuadros colgados en las paredes o poner cara de atención a lo que dice el conferenciante o sentir el éxtasis que produce el rasgueo de la joven guitarrista. Todo sea bien recibido con tal de llegar a la tierra prometida que se nos anuncia al final. Acabo de recibir una de esas invitaciones en la que se da una vuelta de tuerca. La cita es para asistir a un cóctel que se ofrecerá con motivo de la inauguración de una exposición. Obsérvese la sutileza: no se nos invita a la exposición misma, sino al cóctel. El vino y los aperitivos no son ya el complemento (cortés y amistoso, por otro lado) sino el pretexto protagonista. Estoy seguro que la novedad surtirá efecto y no me cabe la menor duda que pronto arraigarán como una elegante costumbre social.

José Luis MUÑOZ



La Concejalía de Tráfico, Transporte y Policía Local del Ayto., informa

C/ DUQUE DE AHUMADA Nº 7 16003 CUENCA
TELEFS. 969-224 859 Y 969-224 971 FAX: 969-224 865

¡Publicidad engañosa!

Desde hace varios días diversos comerciantes de nuestra ciudad y provincia están recibiendo llamadas telefónicas en las cuales se les solicita ayuda económica para la financiación de una revista de la Policía Local a la vez que de una forma velada se les informa de ciertas prebendas si hacen efectivo el pago.

Sobre este particular se quiere poner en conocimiento de todos los comerciantes de Cuenca, que si bien es cierto que existe dicha revista (cuya razón social está en Madrid) y que la misma se dedica a difundir temas de interés policial, la Policía Local de Cuenca no es la responsable de dichas llamadas telefónicas, no

tiene vinculación alguna con ésta, ni recauda fondos para la mencionada revista. Así pues si desean realizar algún donativo a la misma, deben de ser conscientes que la Policía Local de esta ciudad no mantiene relación económica alguna con ningún medio de comunicación público o privado.

Obras en la ciudad.-

Gran cantidad de obras, tanto públicas como particulares se llevan a cabo actualmente en el casco urbano de Cuenca, obras que afectan a la circulación rodada. Sr. conductor, prevea con antelación sus desplazamientos y esté atento a la señalización provisional.

Entre las tareas que mayor

afección tienen sobre el tráfico rodado, se encuentran actualmente las de canalización del gas y durante el día de hoy se desarrollarán en: Av. Castilla la Mancha, Av. R. Argentina, José Cobo, Dalmacio G^o Izcara y barrio de la Fuente del Oro.

Atención.-

La señalización provisional, prevalece sobre la habitual puesto que obedece a razones de emergencia y seguridad para los usuarios de la vida pública. El R.G.C. otorga en materia de regulación del tráfico la misma autoridad a los que lo dirigen provisionalmente con ocasión de obras en la vía pública que a los agentes de vigilancia del tráfico. Respete la señalización.



AGRADECIMIENTO

La familia de
Dña. Victoria-Teresa GARCÍA DE LAS TORRES,

recientemente fallecida, ante la imposibilidad de hacerlo personalmente, como sería su deseo, agradece las innumerables muestras de condolencia y afecto recibidas por tan triste motivo.

D. Alfonso LAPEÑA FERNÁNDEZ-REYES

Falleció en Cuenca, el día 19 de octubre de 2001, a los 31 años de edad, habiendo recibido los Santos Sacramentos

D.E.P.

Sus padres: Luis y Gloria; hermanos: Luis, Gloria, Ana, Lourdes, Elena y Mabel; hermanos políticos: M^a Luz, Pedro, Francisco y Julián; novia: Mónica; tíos, sobrinos y demás familia RUEGAN UNA ORACIÓN POR EL ETERNO DESCANSO DE SU ALMA

El Entierro y Funeral tendrá lugar hoy, día 20 de octubre, a las 10 de la mañana en la Parroquia de El Salvador.

Capilla ardiente: Tanatorio Alameda



Universidad de Castilla-La Mancha

Oferta de postgrado

II Máster en Práctica Jurídica

- **Organiza:** Facultad de Derecho de Albacete, Gómez Acebo & Pombo, Instituto de Estudios Fiscales, Strateg XXI
- **Profesorado:** Magistrados, fiscales, secretarios judiciales, catedráticos y abogados de los despachos Gómez-Acebo & Pombo, Urta & Menéndez, Allen & Overy, Baker & McKenzie, Bu-felle Muller, Echarrri & Brindle, Melchor, Albiñana & Suárez de Lezo; Alzaga, Caro, G. Palencia, Sánchez-Terán & Asociados, Strateg XXI
- **Objetivos:** Formación en la práctica jurídica y, muy especialmente, en el ejercicio de la abogacía y del asesoramiento a entidades públicas o privadas. Los alumnos desarrollan un período de prácticas externas en bufetes profesionales u otras entidades colaboradoras
- **Duración:** Noviembre de 2001 a junio de 2002
- **Periodo de matrícula:** Octubre de 2001
- **Importe:** 250.000 pesetas
- **Lugar de Celebración:** Facultad de Derecho de Albacete
- **Información:** Tel: 967 599 200 (ext. 2105) - madominguez@der-ab.uclm.es

V Máster en Entidades de Crédito

- **Organiza:** Facultad de Ciencias Económicas y Empresariales
- **Colaboran:** Caja Castilla-La Mancha, Caja de Ahorros de Murcia, Caja Rural de Albacete
- **Objetivos:** Ofrecer formación teórico-práctica en el ámbito de las finanzas y la banca. Los alumnos que no acrediten experiencia profesional realizarán un período de prácticas remuneradas de seis meses en alguna de las entidades colaboradoras
- **Destinatarios:** Licenciados en Ciencias Económicas y Empresariales, Economía, Dirección y Administración de Empresas, Derecho, o cualquier licenciado que acredite una experiencia mínima de 3 años en entidades de crédito o financieras
- **Duración:** De octubre de 2001 a septiembre de 2002 (incluidas prácticas)
- **Importe:** 600.000 pesetas. Las entidades colaboradoras ofrecen becas por importe de 450.000 pesetas
- **Lugar de Celebración:** Facultad de Ciencias Económicas de Albacete
- **Información:** Tel.: 967 59 92 00 Ext. 2619 - cartunedo@idr-ab.uclm.es

V Máster en Derecho Comunitario

- **Organiza:** Centro de Estudios Europeos, Cátedra Jean Monnet
- **Objetivos:** Desarrollar un programa especializado en Derecho Comunitario, profundizando en el conocimiento de la realidad europea y al proceso de integración que afecta ya a más de 300 millones de ciudadanos
- **Destinatarios:** Titulados medios o superiores o alumnos del último curso de licenciatura
- **Duración:** De noviembre de 2001 a julio de 2002. La elaboración de los trabajos de investigación se realizará bajo tutoría académica durante el curso 2002/2003
- **Periodo de matrícula:** Octubre de 2001
- **Importe:** 270.000 pesetas el curso completo. (45.000 pesetas cada módulo)
- **Lugar de Celebración:** Vicerrectorado de Toledo (Palacio de Lorenzana), y por videoconferencia en los campus de Albacete, Ciudad Real y Cuenca.
- **Información:** Tel. (925) 25 15 86 - cde@cde-to.uclm.es

Máster de Promoción de la Lectura y Literatura Infantil

- **Organiza:** Facultad de Ciencias de la Educación y Humanidades de Cuenca y Centro de Estudios de Promoción de la Lectura y Literatura Infantil (CEPLI)
- **Colaboran:** Junta de Comunidades de Castilla-La Mancha, Caja Castilla-La Mancha, Diputación Provincial de Cuenca, Fundación Germán Sánchez Ruipérez
- **Objetivos:** La formación de especialistas en los campos de desarrollo de hábitos lectores y en programas de animación a la lectura.
- **Destinatarios:** Maestros, filólogos, profesores de Secundaria, bibliotecarios, licenciados en Humanidades, pedagogos, psicólogos y trabajadores sociales
- **Duración:** De noviembre de 2001 a abril de 2003
- **Importe:** 215.000 pesetas. (155.000 pesetas para diplomados de la UCLM y funcionarios de la Junta de Comunidades de Castilla-La Mancha)
- **Lugar de celebración:** Los módulos teóricos podrán cursarse a distancia, a través de Internet (www.uclm.es/cepli), impartiendo clases por videoconferencia que podrán seguirse en directo en los campus de Albacete, Ciudad Real, Cuenca y Toledo, así como en Talavera de la Reina, Almadén, Puertollano y Alcázar de San Juan. El prácticum se realizará en Cuenca
- **Información:** Tf. (969) 179100 (ext. 4207 y 4304) - www.uclm.es/cepli

II Máster en Consumo y Trabajo Social

- **Organiza:** Centro de Estudios del Consumo (UCLM) y Consejería de Sanidad
- **Colabora:** Caja Castilla-La Mancha
- **Duración:** De octubre de 2001 a julio de 2002
- **Importe:** 125.000 pesetas. La Junta de Comunidades oferta 10 becas de 100.000 pesetas
- **Lugar de celebración:** Facultad de Derecho de Albacete
- **Información:** Tel. 967 599200 (Ext. 2127) - 967 599275 - pmartinez@cju-ab.uclm.es

Máster en Comercio Internacional y sus técnicas

- **Organiza:** Facultad de Ciencias Económicas y Empresariales y Consejo Regional de Cámaras
- **Colaboran:** CCM, Caja Madrid, Junta de Comunidades, BSCH, Sancho Abarca (Loren's), Mezclan, Ródenas y Rivera, Miguel Belido, Versoni, Félix Solís, Frimancha, Miguel Calatayud, Mostos Internacionales, García Baquero, Missouri, Gregorio Díaz Miguel, Tecnove, Comercial Jali, Cámaras de Comercio de Albacete, Ciudad Real, Cuenca, Toledo y Guadalajara
- **Objetivos:** Formar especialistas en comercio internacional capaces de ejercer funciones directivas, organizativas o ejecutivas de responsabilidad en el departamento de exterior de cualquier empresa, o crear empresas especializadas en servicios de comercio exterior. Los alumnos realizarán prácticas remuneradas en España y en el extranjero
- **Destinatarios:** Titulados superiores o profesionales con experiencia en comercio exterior
- **Duración:** Octubre de 2001 al 30 de septiembre de 2002
- **Importe:** 500.000 pesetas
- **Lugar de Celebración:** Facultad de Ciencias Económicas y Empresariales de Albacete
- **Información:** 967 599200 (ext. 2331) - gamez@ecem-ab.uclm.es

VI Máster en Criminología

- **Organiza:** Unidad de Criminología de la UCLM
- **Colaboran:** Caja Castilla-La Mancha
- **Objetivos:** Proporcionar los conocimientos teóricos y aplicados sobre el conflicto y la desviación social, así como las formas de reacción social al mismo. De utilidad para el ejercicio profesional libre o en instituciones asistenciales y educativas.
- **Destinatarios:** Juristas, psicólogos, sociólogos o trabajadores sociales.
- **Duración:** De noviembre de 2001 a julio de 2002. El trabajo de investigación y las prácticas se realizarán bajo tutoría académica durante el curso 2002/2003
- **Periodo de matrícula:** Hasta el 10 de noviembre de 2001
- **Importe:** 350.000 pesetas
- **Lugar de Celebración:** Presencial en Albacete y por videoconferencia en Toledo
- **Información:** Tel. 925 26 88 00 (To) - Tel. 967-59 92 00 (Alb) - efmolina@alu-ab.uclm.es

Máster en Ingeniería y Gestión Medioambiental

- **Organiza:** Departamento de Ingeniería Química
- **Objetivos:** Formar especialistas en la solución de problemas ambientales, con conocimientos de procesos productivos y de transformación, preparados para abordar su implantación o modificación y con capacidad para resolver eventuales problemas con enfoque práctico
- **Destinatarios:** Ingenieros técnicos y superiores, licenciados en Ciencias y profesionales
- **Duración:** De noviembre de 2001 a diciembre de 2002 (Incluido proyecto Fin de Máster)
- **Periodo de matriculación:** Octubre de 2001
- **Importe:** 750.000 pesetas. La UCLM convoca 10 becas de 350.000 pesetas cada una
- **Lugar de Celebración:** Centro de Estudios Avanzados de Puertollano (Ciudad Real)
- **Información:** 926 29 53 00 (Ext. 3414) - pcanizar@inqu-cr.uclm.es

II Cursos de Postgrado en Derecho para Juristas Iberoamericanos

- El Derecho Administrativo en el Marco de la Libre Competencia
- La Propiedad Intelectual en la Sociedad de la Información
- Los Derechos Humanos y su protección constitucional
- Fiscalidad Internacional en una Economía globalizada
- Derecho penal económico
- Diálogo social y autonomía colectiva
- Constitucionalismo y democracia. Nuevos paradigmas de la Teoría del Derecho
- **Organiza:** Fundación General de la UCLM
- **Duración:** Del 7 al 25 de enero de 2002
- **Periodo de matrícula:** Noviembre-diciembre de 2001
- **Importe:** 1.000 dólares USA. 800 dólares USA para alumnos de Doctorado de la UCLM
- **Lugar de Celebración:** Facultad de Ciencias Jurídicas y Sociales de Toledo
- **Información:** Tel: 0034 925 256 351 - postgrado.derecho@vri-to.uclm.es

II Curso de Especialista en Economía y Derecho de la Tecnología Digital

- **Organiza:** Fundación General de la Universidad de Castilla-La Mancha
- **Objetivos:** Especialización económica y jurídica en el ámbito de la Tecnología Digital.
- **Destinatarios:** Ingenieros (de grado medio y superior) y licenciados y diplomados en Derecho, Economía y Administración y Dirección de Empresas; o alumnos a los que resten 60 créditos para terminar dichos estudios.
- **Periodo de matrícula:** Enero de 2002
- **Importe:** 200.000 pesetas.
- **Información:** ssgomez@uclm.es - 926 29 53 00 (ext. 3342)

Patrocinador general:
Caja Castilla-La Mancha CCM

Más información:
Vicerrectorado de
Ordenación Académica
aserrano@vos-cr.uclm.es
Tel: 926 29 53 00 (Ext. 36 55)

CUESTACIÓN • TODAS LAS PRINCIPALES ENTIDADES CONQUENSES PARTICIPARON EN EL DÍA DE AYER PARA ALCANZAR LOS OBJETIVOS PREVISTOS

La fiesta de la banderita, que organiza Cruz Roja, recauda más de un millón de pesetas

Las catorce mesas que se repartieron por toda la ciudad recibieron la visita y la colaboración de muchas personas

EL DÍA
CUENCA

La tradicional "Fiesta de la Banderita" que se celebró ayer en Cuenca consiguió alcanzar con creces los objetivos previstos para la ocasión.

La Oficina Provincial de la Cruz Roja Española en nuestra ciudad recaudó la nada despreciable cifra de un millón doscientas mil pesetas en metálico, dinero al que habrá que sumar las cantidades que se hayan ingresado en las diferentes entidades bancarias.

Tanto las personas que se acercaron a las catorce mesas que cubrían la ciudad, como las entidades, que de una forma directa o indirecta han colaborado en la fiesta de la banderita, consiguieron que una jornada rodeada de solidaridad y de éxito.



JAVIER ROMERO

AYUNTAMIENTO. Esmeralda Araque, Nieves Ruiz Valverde y Emma Villena ayer en los Arcos de la Plaza Mayor de Cuenca.



JAVIER ROMERO

CÁMARA DE COMERCIO E INDUSTRIA. Ana Soria, María Teresa Pérez y Consuelo Díaz ayer en Calderón de la Barca.



JAVIER ROMERO

PLAZA SAN JOSÉ OBRERO. José Luis Ruiz, Pilar Moscardó Fernández, Miguel Villanueva y María Ramos Espejo.



JAVIER ROMERO

DIPUTACIÓN PROVINCIAL. De izquierda a derecha María del Carmen Martínez Pinar, Lucrecia Romero Illescas, Conchi Fernández Atienza, Mahujo Guerroussi, Julia Valera y Gloria Martínez.



JAVIER ROMERO

SUBDELEGACIÓN DEL GOBIERNO. De izquierda a derecha: Patricia Palomares, Paz Rivera, Begoña Larrainzar, María Antonia Lucas y Ana Isabel Gutiérrez en la mesa que ayer estaba situada en pleno centro, en Carretería.



JAVIER ROMERO

COLABORACIÓN. Una chica recibe la pegatina de regalo por su colaboración con Cruz Roja Española.



JAVIER ROMERO

EL DÍA DE CUENCA. De izquierda a derecha Mari Luz García, Ana María Anula, María José Navalón, Ana Escamilla, Feli Arribas y María José Fernández.



JAVIER ROMERO

HOSPITAL "VIRGEN DE LA LUZ". De izquierda a derecha: María José Martínez Lucas, Mónica Serrano e Isabel Lloret.



JAVIER ROMERO

FUENTE DEL ORO. Margarita Cuesta, Abelina Segovia, Prudencia Martínez, María Isabel Martínez, Montserrat Moreno y Herminda García (de izquierda a derecha).



JAVIER ROMERO

ONDA CERO RADIO. Mari Ros Rosado, que presidía la mesa y María Regla Chacón Rodríguez.



GUARDIA CIVIL. De izquierda a derecha Purificación Reyes Martínez, Trinidad Borreguero, Trinidad Brao, Presentación Corvera, Adelina Bañales, como presidenta de la mesa y Ana María López.



JAVIER ROMERO

EDIFICIO DE SINDICATOS. Alexander Buckner, Estela de la Parra Salcedo y Pablo Torralba Fernández.



JAVIER ROMERO

DELEGACIÓN DE AGRICULTURA. Angela Larrey, Angustias García y Consuelo Díaz estuvieron en la mesa de ayer.

IV FERIA DEL VINO ALCAMPO REPRESENTANTES INSTITUCIONALES Y DEL HIPERMERCADO ENTREGARON LOS GALARDONES DEL I CONCURSO DE CATA

Alcampo entregó los premios del vino



J. ROMERO

En la foto de la derecha, el concejal José Luis Chamón entrega el premio del mejor Vino Blanco a Arcadio Martínez Soria (Coop. Nuestro Padre Jesús del Perdón). Abajo, a la izquierda, Fernando Fernández, responsable de bebidas del hipermercado, entrega el premio del mejor Tinto Joven a José María Ruiz Bañegil (Coop. San Ginés). Abajo, a la derecha, Ángel Contreras Cano (Coop. Nuestra Señora de Manjavacas), recibe de manos de Jorge Zafra, jefe de la sección de Alimentación, el premio compartido del mejor Tinto Crianza.



J. ROMERO

Arcadio Martínez Soria (Coop. Nuestro Padre Jesús del Perdón) recibe de manos de José Manuel López, jefe de Recursos Humanos, el premio compartido al mejor Tinto Crianza.



J. ROMERO

Juan Magín Toldos, jefe del sector de Alimentación, entrega el premio a la Mejor Presentación a Amadeo Rovira Nadal (Coop. Enomar).



J. ROMERO

Ramón Pérez, director del Centro Comercial Alcampo de Cuenca, entregó el premio especial del cliente a Samuel Trenado Pérez (Coop. Condasa de Leganza).

EL CRUCE HERMANOS RUIZ, S.A.
A los efectos previstos en la Ley de S.A. y el Reglamento del Registro Mercantil, se comunica que la Junta General Universal de Accionistas celebrada el día 31 de Agosto de 2001, tomó entre otros los siguientes acuerdos:
1º.- Ampliación del Objeto Social, y como consecuencia se modifica el Artículo 2º de los Estatutos Sociales con la siguiente ampliación: La compraventa y arrendamiento de bienes muebles e inmuebles y cualquier otra actividad complementaria o accesoria de esta.
La explotación de fincas rústicas con carácter de propias o arrendadas y cualquier otra actividad derivada, complementaria o accesoria de ésta.
2º.- Redención del Capital Social a Euros, por lo que al cambio de la valoración queda con un capital de sesenta mil setecientos dos Euros con veintidós céntimos de Euro.
3º.- Ceser en su cargo de Administrador Único a D. Jesús Ruiz Mondéjar, nombrando como nuevo Administrador Único a D. Rafael Ruiz Mondéjar por plazo de CINCO AÑOS.
San Clemente (Cuenca), 4 de octubre 2001
El Administrador Único

Eladio
comunica a su distinguida clientela que los días 22 y 23 permanecerá cerrado por boda
Disculpen las molestias

OPOSICIONES PREPARACIÓN PERSONALIZADA
MÁS DE 7000 PLAZAS CONVOCADAS
ACADEMIA EDITORIAL GECU
969 21 21 01

INGENIERO TÉCNICO
PERFIL: - Preferiblemente industrial, electrónica o comunicaciones.
- Comunicativo y con capacidad para la organización de proyectos y gestión de equipos.
- Residencia en Cuenca.
SE OFRECE: - Formación a cargo de la empresa.
- Integración en una empresa consolidada a cargo de departamento de nueva creación.
- Retribución fija, más variable a convenir.
INTERESADOS: Tfno.: 969 23 53 78 (Preguntar Sr. Guerreiro)

Se vende RESTAURANTE en pleno funcionamiento
Con clientela selecta
800 m2.
DECORACIÓN DE LUJO
Tfno: 969 213 417
De 10 a 14 y de 17 a 20

ASUNTOS COMUNITARIOS ORIENTADO AL DESARROLLO SOCIOECONÓMICO Y CULTURAL DE UN COLECTIVO INTEGRADO EN LA POBLACIÓN TARANCONERA

Hasta el 2003 desde el Ayuntamiento se intensificarán las actuaciones de ayuda en materia de adquisición y acceso a viviendas, seguimiento de alo-

jamiento; escolarización plena y continuada, fomento de la importancia de la educación dentro de las familias; ofrecer formación ocupacional y fo-

mentar el empleo estable; elevar los niveles de salud y de hábitos adecuados; promover la cultura gitana, fomentar su investigación y divulga-

ción; elevar el nivel de participación en el desarrollo comunitario y promover el desarrollo personal y social de la mujer en la comunidad.

Un Plan de ayuda a la inserción del pueblo gitano

Financiado por la Junta de Comunidades implica a los S.S. Sociales y a los propios destinatarios

CHARO ALCÁZAR
TARANCÓN

Teniendo como principal objetivo el de ayudar a un sector de la población que precisa asesoramiento, orientación y apoyo para desenvolverse en el marco de la igualdad, por primera vez se pone en marcha en Tarancón un Plan Municipal de Desarrollo Socioeconómico y Cultural del Pueblo Gitano.

Enmarcado en el II Plan Regional de Integración Social de la Junta de Comunidades y cofinanciado en un 30% de sus cerca de dos millones de pesetas de presupuestos por el Ayuntamiento, tendrá carácter bianual y se desarrollará hasta el próximo año 2003.

Ayer se presentaba ante un nutrido grupo de asistentes que se dieron cita en la Casa de Cultura, donde grupos de familias gitanas, representantes de entidades locales y el equipo de los Servicios Sociales Municipales pudieron conocer las actuaciones desde las cuales se trabajará en favor de este importante sector poblacional que convive integrado con el conjunto de la población.

La animadora sociocomunitaria, Susana Fernández se encargó de recordar los primeros pasos dados por el Área de Servicios Sociales en torno al fomento de la integración de la población gitana. Si bien se partió de una mesa para prevenir el absentismo escolar, se han ido identificando otros objetivos de actuación al margen del estrictamente educativo, como son los aspectos que tienen que ver con la inserción sociolaboral.

Desde un trabajo fuera de los despachos y en contacto directo con las problemáticas específicas del pueblo gitano se ha ido detectando la necesidad de dirigir el trabajo de los Servicios Sociales hacia este colectivo. Este trabajo se canalizó a través del PRIS, donde se inscriben la asociación juvenil "Expresión Gitana" y la asociación de mujeres "Opañel" que en Madrid ha venido trabajando con mujeres gitanas.

El alcalde de Tarancón, Raúl Amores explicó que si bien con anterioridad desde los servicios sociales se han venido incidiendo en actuaciones de tipo cultural y educativo, como alfabetización, prevención de absentismo esco-



Acro de presentación del Plan Municipal que ayer tarde tuvo lugar a cargo de los agentes implicados en él.

lar, consecución del Graduado Escolar y formación laboral mediante módulos de empleo, además de servicios puntuales de tipo sanitario, vivienda, etc., ahora se trata con este Plan Municipal de continuar con esta labor y además intensificar aquellas otras actuaciones que propicien una mejor integración en el aspecto social y laboral. "Queremos incidir en la realidad del día a día de muchas personas, como es intentar un puesto de trabajo, encontrar una vivienda digna y, sobre todo, poder incorporarnos dentro de lo que es el espectro socioeconómico de Tarancón".

Raúl Amores reparó en que el pueblo gitano "siempre ha estado muy integrado dentro de la población", lo que hace que las problemáticas difieran de las que suceden en una gran ciudad. Añadió que, sin embargo, "hay que eliminar esas barreras que pudieran separarnos", lo cual no pasa por prescindir de la cultura del pueblo gitano, sino que de lo que se trata es de "absorber lo bueno de unos y otros, y conocerlos mutuamente; porque es en el desconocimiento del otro cuando surge la marginación".

Abundó en que para un gitano

integrarse dentro de la cultura paya conlleva ciertos condicionantes a los que hay que contribuir a superar, como es el caso del desconocimiento de tramitaciones burocráticas para algo tan esencial como aspirar a tener una vivienda digna. Salvar este tipo de barreras que aparecen, incluso en un marco de igualdad de oportunidades "es lo que vamos a intentar solucionar; incidiendo en cómo saber desenvolverse en este mundo de hoy en día, de tal manera que sí va a haber una integración real".

No pasó por alto en su alocución las marcadas diferencias que se dan entre hombres y mujeres de la población gitana. De ahí, que este Plan Municipal incidirá especialmente en el colectivo de la mujer".

El Alcalde mostró la confianza en la colaboración y la implicación de la población gitana para obtener los objetivos marcados por este Plan Municipal de Desarrollo Socioeconómico del Pueblo Gitano. Dijo que "al final de este programa hayamos conseguido algo claro: que es posible trabajar con vosotros desde los Servicios Sociales, porque vais a colaborar y a considerar como vues-

tro este programa" e invitó a transmitir esta idea al conjunto de este sector de la población en Tarancón.

En representación de la asociación de mujeres "Opañel", Montse Olmedo, dijo que aún queda mucho por hacer y que como vía de integración es necesario que la población paya conozca a la población gitana. Pidió la colaboración de todo el pueblo de Tarancón y mostró su confianza en que un futuro "estos planes no sean necesarios porque haya co-



Un colectivo integrado en la población de Tarancón

CH. A.
TARANCÓN

Para el alcalde de Tarancón, esta "discriminación positiva" significa "que al que más lo necesita es al que más se le está apoyando y no que vamos a formar un colectivo específico, porque lo que estaríamos haciendo es justamente discriminar, puesto que el colectivo gitano forma parte de los ciudadanos de Tarancón".

Amores recaló que la misma población gitana "no debería tener conciencia de ser un grupo especial", sino "un grupo de personas que necesitan del apoyo de los Servicios Sociales y de toda la Concejalía de Asuntos Comunitarios". Apostilló que "sería malo para el resto de la población de Tarancón que considerara que el colectivo gitano es un grupo aparte".

El mediador social, Iván Borja, puso de manifiesto que Tarancón ya está a la vanguardia de la integración de la población gitana y que con este Plan se va a seguir incidiendo en aumentar estos niveles de inserción con la implicación de tres componentes fundamentales: el papel de las Administraciones Públicas, el trabajo de los técnicos de Servicios Sociales y la participación de los propios gitanos.

Recaló en la idea de que la solución a los problemas específicos del pueblo gitano pasa por la educación y la formación, sin que ello signifique desarraigarse de sus señas de identidad. En este sentido dijo que los llamados "gitanos intelectuales (los universitarios) son los que más se implican en que los gitanos no pierdan su identidad".

SALUD MENTAL LOS TÉCNICOS DEL PROGRAMA "QUIJOTE" MANTENDRÁN REUNIONES CON EL PROFESORADO

"Nueva Luz" aborda la prevención desde el I.E.S.

Para orientar en el entorno de los adolescentes sobre indicadores diagnósticos de la enfermedad mental

CHARO ALCÁZAR
TARANCÓN

Afrontando ya la recta final del Programa Quijote, mediante el cual se viene trabajando en los últimos cinco meses hacia la integración de los enfermos mentales desde la Asociación "Nueva Luz", los técnicos del mismo emprenden actuaciones hacia la prevención teniendo como frente el entorno educacional de los adolescentes.

Por esta razón se ha previsto mantener contactos con el profesorado del Instituto de Enseñanza Secundaria "La Hontaniya", de Tarancón, como principal entorno en el que se desenvuelven los jóvenes y teniendo en cuenta que es la etapa de la adolescencia en la que pueden empezar a detectarse actitudes que puedan ser indicadoras de un proceso de enfermedad mental.

Según explicaba la psicóloga del programa "Quijote", Noemi Orozco, "el principal problema es que las enfermedades mentales se detectan tarde". De ahí que se haga conveniente abordar los mecanismos de prevención desde un ámbito tan estrechamente identificado con el periodo de la adolescencia.

Estas actuaciones preventivas pasan por ofrecer al profesorado del IES unos indicadores que permitan percibir que algunos alumnos puedan estar atravesando una problemática que pueda derivar en un trastorno mental.

Algunos de estos "indicadores



ARCHIVO

Sede de la asociación "Nueva Luz", desde la cual se desarrollan actuaciones de integración y prevención.

de diagnóstico" que Noemi Orozco ponía como ejemplo son: el fracaso escolar, la timidez o retraimiento extremo de los adolescentes, la hiperresponsabilidad, la violencia en su comportamiento, el absentismo escolar, etc.

Identificando la escuela como un elemento preventivo y orientador, se han emprendido contactos con los profesores del Instituto de Secundaria de Tarancón al objeto de trabajar en la prevención de la enfermedad mental participando en las reuniones de tutorías.

Tanto la psicóloga como el educador del programa, Raúl Navarro, tomarán parte la semana que viene en estas reuniones de profesores y orientadores de ESO.

Ambos destacaban el papel fundamental que tienen los profesores en sistema educativo, contemplado no sólo como la administración de conocimientos, sino teniendo en cuenta que "en

el aula se produce un intercambio de valores y actitudes, donde el profesor sirve de modelo de referencia e identificativo; con lo cual no es sólo lo que el profesor dice, sino lo que el profesor hace".

En esta tarea de prevención de la enfermedad mental desde el ámbito educativo juega un papel esencial la corresponsabilidad de los familiares del alumno, desde la importancia de la comunicación que establezca el profesor con la familia de aquel alumno o alumna cuyas actitudes hagan sospechar que tras ellas subyace una posible patología. Esta intercomunicación contribuirá a "poner remedio enseguida", indicaban los técnicos del programa "Quijote".

Ambos incidían en que teniendo conocimiento de los aludidos indicadores sintomáticos, se puede "considerar ciertas cosas que el alumno hace como algo sintomático y no como un motivo de

castigo". De ahí que hablando de salud mental, el centro educativo ejerza una labor preventiva y orientadora.

Divulgación, concienciación y prevención de la enfermedad mental son los ejes principales en torno a los cuales ha girado el desarrollo de este programa de la Junta de Comunidades a través de la asociación "Nueva Luz" de Tarancón.

Con anterioridad, algunas de las actuaciones encaminadas a la divulgación y la integración han tenido como medio los colegios de enseñanza Primaria. Con la colaboración de los mismos se ha llevado a cabo un concurso literario y de dibujo sobre la enfermedad mental en el marco de las jornadas programadas en torno al Día Mundial de la Salud Mental. Estos trabajos junto a los realizados por los usuarios de la asociación en su taller de manualidades conformaron una exposición abierta al público en la Casa de la Juventud.

CULTURA SE HA DESARROLLADO FLOJA DE ESPECTADORES

La XIX Semana de Cine entra en recta final

CH. A.
TARANCÓN

La XIX Semana de Cine Ciudad de Tarancón llega este fin de semana a conclusión tras cinco tras ocho proyecciones que se han ido sucediendo desde el lunes.

No puede decirse haya estado muy arropada por la presencia de público; al menos en la medida que la organización de un

evento cultural de estas características merece. En este caso, el empeño puesto por el cine club "Juan de Valdés" para sacarlo adelante y el esfuerzo económico de las administraciones para apoyarlo.

Desde sus inicios ha discurrido floja esta edición en cuanto a la asistencia de espectadores se refiere. Medio aforo ha sido la tónica

general de la entrada en cada película y sólo ha sobresalido de esta media la proyección de "el Planeta de los Simios", quizá porque la película de Tim Burton es la de más reciente estreno dentro de la cartelera de esta XIX Semana de Cine.

No obstante, las causas de este descenso de asistentes, por otra parte continuidad de lo ocurrido el año pasado, será algo que haya que evaluarse en la reunión que la semana que viene mantendrá la directiva del "Juan de Valdés" para hacer balance.

El presidente en funciones del cine-club, Juan Carlos Cortés, así lo indicaba, a la vez que se mostraba confiado en que la semana de cine acabe en cuento a público

"mejor que empezó". Así lo estimaba con las miras puestas en los títulos programados para hoy sábado y mañana domingo, por tratarse de películas aptas para todos los públicos.

Vuelve proyectarse a las seis de la tarde de hoy "Parque Jurásico III", una producción del presente año dirigida por Joe Johnston e interpretada por San Neill, William H. Macy, Tea Leoni, Alessandro Nivola y Trevor Morgan.

La sesión de noche y también la de mañana por la tarde pondrá en la pantalla el filme de animación "Shrek", estrenada este mismo año, dirigida por Andrew Adamson y Vicky Jensen cuyos personajes tienen las voces de Cruz y Raya.

CENTRO DE LA MUJER

Programada la III Jornada de Asociacionismo Comarcal

CH. ALCÁZAR

Tarancón acogerá una nueva Jornada de Asociacionismo Comarcal, desde la cual analizar la situación de las asociaciones de mujeres existentes en diversos municipios.

En la que es ya la tercer experiencia de este tipo de organiza el Centro de la Mujer, se han convocado a dieciocho asociaciones de las poblaciones de la comarca para que bajo el lema "Mujer, Motor de Desarrollo" participen en este encuentro de trabajo que se celebrará el martes día 23 en la Casa de Cultura.

El mismo se desarrollará desde las 9.30h. tras la inauguración que correrá a cargo del Alcalde, Raúl Amores.

Se sucederán grupos de trabajo a lo largo de la mañana, en los que se espera que participen alrededor de cuarenta mujeres entre las directivas de las asociaciones convocadas.

El primer contenido en el que trabajar versará sobre gestión asociativa y se persigue evaluar las dinámicas organizativas de las diferentes asociaciones, las dificultades con las que se encuentran y las iniciativas orientadas a mejorar la participación de asociadas.

Tras el descanso, desde un segundo grupo de trabajo se abordarán desde las dinámicas de grupo la puesta en común de experiencias de las asociaciones participantes.

Con la puesta en común de las conclusiones extraídas en ambos grupos de trabajo, se dará por concluida la actividad de la mañana.

Las participantes se reunirán en un almuerzo en el restaurante San Isidro y por la tarde compartirán el visionado de la película "¿En qué piensan las mujeres?", cuya proyección es abierta al público.

Se aprovechará esta jornada para visitar la exposición "Países del Mundo" que organizada por AESCO Y CIPIE se mostrará en la Casa de Cultura en el marco de la Semana Intercultural organizada por los Servicios Sociales Municipales.

Esta III Jornada de Asociacionismo Comarcal que acogerá Tarancón el próximo martes está patrocinada por el Ayuntamiento de Tarancón y la Junta de Comunidades y ha contado con la colaboración de I área de Servicios Sociales de Fuente de Pedro Naharro.

A la misma se espera que asistan asociaciones de mujeres procedentes de Almendros, Almonacid del Marquesado, Barajas de Melo, Belinchón, Tarancón, El Acebrón, Fuente de Pedro Naharro, Hontanaya, Horcajo de Santiago, Montalbo, Pozorrubio, Puebla de Almenara, Saceda Trasierra, Saelices, Torrubia del Campo, Villamayor de Santiago, Villarrubio, Villarejo de Fuentes y Zarza de Tajo.

SERRANÍA BAJA EN VILLAR DEL HUMO Y SAN MARTÍN DE BONICHES SE HAN DADO TRES ROBOS EN SEIS DÍAS

Piden más guardias civiles ante los últimos robos

Los vecinos de Villar del Humo se sienten intranquilos ante los hechos delictivos de esta semana

Rubén Arribas
CUENCA

La intranquilidad ha llegado a la localidad conquense de Villar del Humo y los municipios cercanos, todos ellos pertenecientes a la Serranía Baja. La causa está en los dos robos que se han producido allí en los últimos seis días y en el que tuvo lugar el pasado miércoles en San Martín de Boniches.

El último de estos sucesos tuvo lugar en la noche del jueves al viernes, cuando en un supermercado de Villar del Humo fueron robadas 800.000 pesetas en metálico, además de tabaco, colonias, tarjetas telefónicas y otros productos que el dueño del comercio valora en más de un millón de pesetas. El primero de los delitos tuvo lugar el pasado domingo 14 de octubre, cuando unos desconocidos sustrajeron el equipo de música de una discoteca de la localidad y robaron un vehículo aparcado en las cercanías.

En lo que se refiere a San Martín de Boniches, municipio cercano a Villar del Humo, el hecho delictivo se produjo el 17 de octubre, cuando fueron sustraídos de un vehículo tres motosieras, según han informado vecinos de la localidad.

El alcalde de Villar del Humo,



Imagen de San Martín de Boniches, en la Serranía Baja.

César Ruiz Ramos, confirmó que de un tiempo a esta parte se vienen produciendo hechos delictivos de este tipo en los municipios de la zona, y llamó la atención sobre la poca dotación de recursos humanos que tiene el cuerpo de la Guardia Civil en la zona.

Dotación insuficiente

Para Ruiz Ramos, el cuartel de Cardenete, "los seis o siete guardias civiles con los que se cuenta no son suficientes para cubrir una extensión tan amplia", afir-

mó. Aunque el alcalde reconoce que se tratan en su mayoría de pueblos con poca población, recuerda que estos municipios pueden llegar a quintuplicar su población en los meses de verano, y que este aumento de la población se produce igualmente en los puentes festivos o en las épocas propicias para buscar hongos.

Ruiz Ramos continuó explicando que, si bien no ha hecho aún ninguna petición por escrito para pedir una mayor dotación de recursos humanos para la Guardia

Civil, sí que es una demanda que está latente en estos municipios de la Serranía Baja de Cuenca.

Sobre la intranquilidad que estos hechos delictivos han producido en Villar del Humo, el alcalde los calificó como "lógicos", ya que recordó que se trata de "una población envejecida acostumbrada a llevar una vida sin sobresaltos, por lo que cuando se produce algo así se genera cierta intranquilidad", declaró.

Desde el cuartel de la Guardia Civil de Cardenete se han restado importancia a estos robos y se ha negado la posibilidad de que una banda delictiva pueda estar actuando en la zona. Para ellos, no hay razón para que los vecinos se alarmen.

• Desde el cuartel de la Guardia Civil de Cardenete se considera que no hay razón para sentirse alarmados

Asimismo, la Guardia Civil negó que se hubiera producido detención alguna en relación con estos robos.

Sin embargo, la sensación que hay entre los vecinos de Villar del Humo es de inseguridad y todos los consultados coincidían al señalar que no cuentan con el suficiente número de guardias civiles.

"Estamos manteniendo unos pueblos para que nos se mueran y nos están dejando solos", declaraba un ciudadano del municipio cuando denunciaba estos hechos delictivos.

LANDETE

Dos menores, presuntos autores de un robo de joyas

EL DÍA
CUENCA. EFE

La Guardia Civil ha detenido en Landete a dos menores de edad que habían robado joyas valoradas en más de 2 millones de pesetas en una vivienda de Ademuz (Valencia), tras interceptar el vehículo en el que viajaban, después de que intentaran huir por un camino vecinal.

La detención, dada a conocer ayer por la 205 Comandancia de la Guardia Civil, se produjo ayer, después de que la Guardia Civil de Landete fuese informada de que los dos menores huían en dirección a la provincia de Cuenca en un turismo con matrícula extranjera, tras haber cometido el robo en Ademuz.

Tras activar los oportunos servicios, el vehículo en el que viajaban los fugitivos fue localizado por una patrulla del Servicio de Protección de la Naturaleza (SEPRONA) de la Guardia Civil de Landete, cuando circulaba por la carretera N-330.

Los agentes hicieron señas de alto al turismo, que fueron ignoradas por sus ocupantes, los cuales optaron por huir a través de un camino vecinal hasta que fueron interceptados posteriormente por varias patrullas que participaban en el operativo de búsqueda puesto en marcha.

Los guardias civiles procedieron a la detención de los dos sospechosos, que resultaron ser menores de edad, al tiempo que recuperaron todos los objetos sustraídos en la vivienda de Ademuz, concretamente joyas por valor de más de 2 millones de pesetas y otros efectos.

DIPUTACIÓN ESTÁN DESTINADAS A MEJORA DE PAVIMENTACIÓN Y SERVICIOS

Aprobados 73 expedientes de obras

EL DÍA
CUENCA

La Comisión de Gobierno celebrada ayer en la Diputación Provincial dio el visto bueno a distintos expedientes de contratación de obras correspondientes a los planes provinciales de obras y servicios del año 2001 con un presupuesto conjunto de 136 millones de pesetas.

Por un lado, se han aprobado once expedientes del Plan de Obras y Servicios con un montante de 66 millones de pesetas para distintos municipios de la provincia, referidos a mejoras en pavimentación, construcción de ser-

vicios municipales, alumbrado, urbanización, acondicionamiento de accesos, etc. Y por otro, se han aprobado siete expedientes del Programa Operativo Local, con un presupuesto de 70 millones de pesetas, para mejoras en saneamiento, abastecimiento y alcantarillado en varias localidades.

También se aprobó el presupuesto de 2.500.000 de pesetas para la celebración los días 29 y 30 de noviembre y 1 de diciembre de las VI Jornadas de Ciclismo Profesional.

También se aprobó el informe del Servicio de Deportes con el objetivo de revalidar el convenio

firmado entre la Diputación y el Ayuntamiento de Cuenca, para la participación en una serie de iniciativas deportivo-recreativas como el Concurso Hípico Nacional o la Carrera Popular que se celebra cada final de año. Este convenio cuenta con una consignación de 3 millones de pesetas.

La Comisión dio el visto bueno al texto del convenio de colaboración que se firmará entre la Dirección General de Tráfico y la Diputación para tres años, con un presupuesto anual de 100 millones de pesetas, cuyo objeto es la mejora de la seguridad vial en la red provincial de carreteras.

TALAYUELAS



Clausura del ciclo de NN.TT.

El pasado día 16 de octubre se clausuró en la Asociación Puente Cultural el primer ciclo de Nuevas Tecnologías en la Serranía Baja, subvencionados por la Consejería de Industria y Turismo y el INEM, con la colaboración de la Cámara de Industria y Comercio y la participación de la empresa FORTIC.

EL DÍA

Energías limpias Dudas razonables

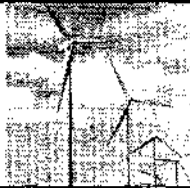

La energía eólica supone en la actualidad una alternativa limpia y eficaz para la generación de energía eléctrica tras haber superado una etapa inicial con dudas sobre su rendimiento. Los supuestos

Energía eólica, vientos de futuro

A.A.
CUENCA

La energía eólica ha pasado de ser una alternativa dudosa para la producción energética a ser una realidad que puede competir con cualquiera de los métodos tradicionales. De hecho, ya se ha incorporado a la red de suministro eléctrico a pesar del modesto porcentaje que su producción todavía supone frente a las centrales nucleares y térmicas. La modernización y aumento en los rendimientos de los aerogeneradores, los tradicionales molinos que son la parte más visible de estas instalaciones, ha sido la principal causa del despegue.

Las ventajas para su desarrollo son evidentes: no genera emisiones contaminantes y su "materia prima" el viento, resulta inagotable. Las administraciones públicas han tomado buena nota y fomentan su desarrollo. Por su parte, las organizaciones ecologistas han sido tradicionales partidarias de su impulso junto a la energía solar. Sin embargo, como suele ocurrir con casi todo, una cosa es la teoría y otra es la práctica y han surgido voces críticas con la aplicación real de los proyectos concretos.

En el caso de la provincia Cuenca, la empresa Energías Eólicas Europeas tiene proyectados 10 parques eólicos con una potencia total de 456,5 Megawattios que supondrían la colocación de 260 aerogeneradores de 850 Kilowattios y 157 de 1.500 kilowattios. Estas iniciativas afectan a los municipios conqueses de Mira, Aliaguilla, Garaballa, Talayuelas, Santa Cruz de Moya, Graja de Campalbo, San Martín de Boniches, Sisante, Vara de Rey, Tébar, Enguñanos, Campillo de Altobuey y Paracuellos de la Vega.

Necesidad

Las condiciones que se plantean para su implantación suelen satisfacer a los ayuntamientos que ven la llegada de un parque eólico como "agua de mayo", dado que en numerosas ocasiones se trata de localidades con pocos habitantes y con reducidas perspectivas económicas.

El Grupo Ecologista de Mira, integrado en Ecologistas en Acción, ha planteado sus dudas sobre el actual régimen de explotación de los parques eólicos y se ha constituido como voz crítica para plantear alternativas más productivas para las corporaciones locales. En un número monográfico dedicado a este asunto en la revista "Thobelio", el GEM mantiene la necesidad de que los municipios "formen parte económica de la entidad gestora que explota el parque. Con ello consiguen abaratar las facturas energéticas de sus vecinos llegando en algunos casos a alcanzar la gratuidad de ciertos consumos básicos y bajos precios para los consumos domésticos de los ciudadanos. Por ello, los municipios concretamente el

A FAVOR... Los parques, si se instalan en los sitios adecuados y con respeto al medio, no lo degradan

PERO... El Grupo Ecologista de Mira cuestiona los procedimientos y fórmulas de gestión

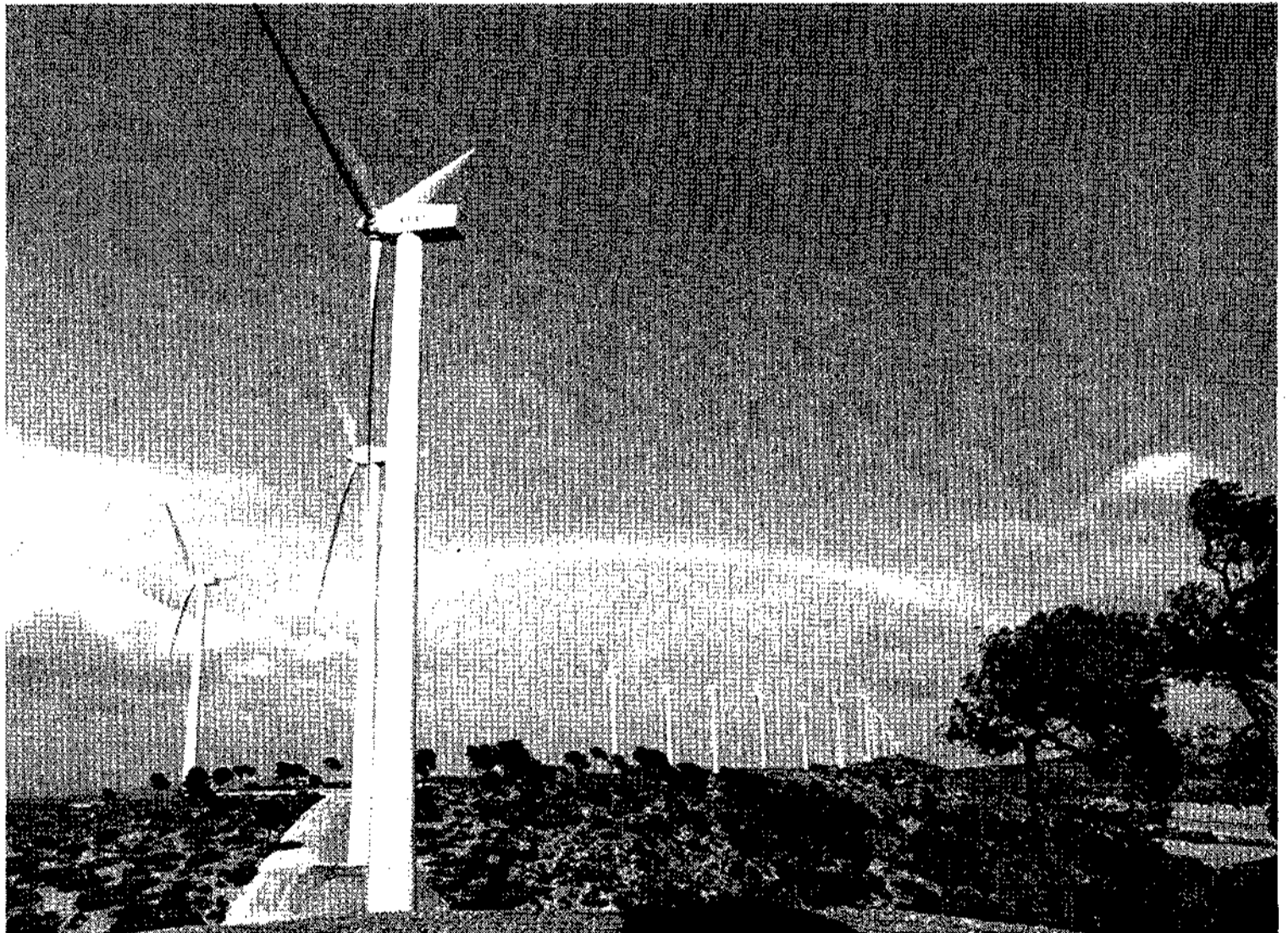

La energía eólica ha superado las dudas sobre su viabilidad y hoy es una alternativa eficaz frente a las tradicionales formas de producción de electricidad

• Energías Eólicas Europeas tiene proyectados diez parques eólicos en la provincia

• Trece municipios conqueses optan a este tipo de instalaciones

nuestro, deberían de, en lugar de limitarse únicamente a cobrar un dinero por los terrenos o por cada eólica, tratar de participar económicamente en la explotación y gestión del parque eólico con un porcentaje equivalente o superior al correspondiente cobro por el alquiler y demás. Con ello el municipio dispondría de energía limpia y gratuita y todavía obtendría beneficios para las arcas municipales".

Otra de las cuestiones que los ecologistas de Mira critican es el

impacto visual y medioambiental del proyecto. "Para los habitantes de Mira, además de reunir todos los puntos requeridos para una alta valoración paisajística, la Sierra es lo primero que ven un 90 % de ellos cuando se asoman al exterior de sus casas. Para los mireños el sol sale por la Sierra. Su perfil lo llevan en la retina. Por lo general, las empresas instaladoras de parques eólicos eliminan mucho más arbolado del que debieran ya que las masas de arbolado

próximo inciden negativamente en la eficacia debido a la generación de turbulencias. Por ello, sería una incongruencia que las autoridades locales permitiesen que en el horizonte de la Sierra, en lugar de pinos, se contemplasen decenas de torres metálicas de alturas descomunales. Los molinos están bien en La Mancha, pero no aquí. Los parques eólicos no han de implantarse en los lugares con mayor potencial eólico posible, como pretenden las grandes empresas, sino que han de hacerlo en aquellos lugares con suficiente potencial eólico y bajo impacto ambiental. Suficiente quiere decir que el proyecto es viable económicamente, que se obtendrán beneficios".

Amortización

Entre los argumentos utilizados por el GEM para cuestionar los actuales métodos de explotación de los parques eólicos señalan que "por cada aerogenerador de 660 KW que se instale en la Sierra se producirán más de 1.680.000 KWh al año (1.680 MW). Teniendo en cuenta que el precio del KWh actual, antes de impuestos, está en 13,20 pesetas, cada eólica genera 22.176.000 pesetas anuales. Al parecer el municipio recibirá, por la cesión de los terrenos, unas 400.000 pesetas. Esta cantidad representa tan sólo un 1,8 % del total producido. El coste medio del KW instalado está en unas 110.000 pesetas. Una eólica de 660 KW queda instalada

EL DÍA

beneficios ambientales de su implantación comenzarán a contemplarse en breve en la provincia de Cuenca donde están proyectados 10 parques eólicos por parte de Energías Eólicas

Europeas. Sin embargo, el Grupo Ecologista de Mira, uno de los municipios afectados, ha puesto de relieve algunos de los inconvenientes y posibilidades que plantean estas instalaciones.

por 72.600.000 pesetas quedando amortizada en poco más de tres años. A partir de ese momento todo son beneficios multimillonarios ya que los costes de energía de abastecimiento, el viento, son nulos.

El colectivo ecologista destaca que "si el lugar elegido para la instalación de las eólicas fuese La Muela, la producción por cada máquina de 660 KW sería de 1.350.000 KWh al año (1-350 MW) aproximadamente un 20 % menos que en La Sierra. Traducido a dinero, cada eólica generaría unos 18 millones de pesetas anualmente, lo que nos indica que su coste se amortizaría en cuatro años. A partir de ese momento todo serían beneficios multimillonarios para la empresa explotadora del parque... y la Sierra estaría a salvo".

Costes elevados

Por su parte, la empresa Energías Eólicas Europeas (EEE) señala, a través de su responsable del Departamento de Comunicación, Arturo Rodríguez, que "no es cierto que cada aerogenerador esté amortizado en dos o tres años porque cuando se hace un parque eólico no sólo hay que tener en cuenta los aerogeneradores sino que existen otros muchos costes como la construcción de la subestación, la línea de evacuación... Además, la energía eléctrica no se puede acumular, hay que distribuirla de inmediato y asegurar un suministro de calidad". Por tanto, no se puede aplicar el esquema de un parque en un municipio y abastecimiento para ese municipio dado que la electricidad producida pasa a la red general eléctrica".

Además, en cuanto al Parques eólicos proyectados por la empresa Energías Eólicas Europeas en la provincia de Cuenca

emplazamiento y características de los parques, estas mismas fuentes han manifestado que "los proyectos que se construyen están determinados por la administración regional y están sometidos a una Declaración de Impacto Ambiental que tenemos que superar. Los proyectos deben estar ajustados a la Ley y están basados en estudios rigurosos realizados por profesionales. Y en el caso de que sea

necesario se hacen las correcciones oportunas como ha ocurrido, por ejemplo, en San Martín de Boniches". De hecho, el parque eólico de Mira se encuentra ahora en la fase de evaluación de la Declaración de Impacto Ambiental.

Rodríguez mantiene, asimismo, que "resulta evidente que la energía eólica, por las caracte-

rísticas de su implantación (menor movimiento de tierra, limitada ocupación del terreno, posibilidad de que los usos tradicionales del suelo se sigan dando) tiene una incidencia mucho menor sobre el medio ambiente que cualquier otra fuente de energía. Los parques eólicos deben implantarse en la península ibérica en zonas altas, ya que es en ellas

el potencial de viento es suficiente para hacer viable el aprovechamiento eólico. Ello implica una cuenca visual amplia y obliga a tener más en cuenta la alteración paisajística del entorno. Los parques modifican sin duda el paisaje pero si se instalan en los sitios adecuados y con respeto al medio no lo degradan".

Sentido común

Estas mismas fuentes han puesto de manifiesto también la "doble moral" que se utiliza desde algunos sectores del movimiento ecologista. "Al margen de valoraciones estéticas, mu-

chos ciudadanos perciben que un parque eólico se instala porque hay que producir energía de alguna manera y es mejor hacerlo por procedimientos limpios. Al fin y al cabo todos queremos tener agua fresca en el frigorífico al llegar a casa o luz que nos alumbré por la noche. Hoy no se concibe nuestro modo de vida sin la energía eléctrica pero al mismo tiempo hay una conciencia creciente en el sentido de que tal generación de electricidad no tiene necesariamente que ser perjudicial para el medio ambiente".

Entre los beneficios ambientales de este tipo de energía, el representante de Energías Eólicas Europeas ha resaltado que "en el año 2000, el conjunto de parques eólicos que EEE tenía instalado en la provincia de Albacete produjo 501 millones de KWh. Esta generación eléctrica por medios limpios tuvo una traducción evidente en términos medioambientales. Se evitó la emisión a la atmósfera de 500.000 toneladas de CO₂, se dejaron de quemar más de 400.000 toneladas de carbón y se ejerció sobre la atmósfera la misma depuración que la que habrían producido 25 millones de árboles. La energía eólica supone una aportación muy positiva para el equilibrio medioambiental del planeta pero también ocasiona una alteración del entorno al modificar el paisaje y puede causar, si se elige mal el emplazamiento, ciertos efectos sobre la avifauna y la vegetación".

- El Grupo Ecologista de Mira solicita que los ayuntamientos traten de participar económicamente en la explotación y gestión de los parques eólicos

Parques proyectados

Cuenca

Parque eólico	Potencia instalada (en MW)	Nº turbinas (potencia unitaria en kW)
Mira	49,30	58 (850)
Montemolón	49,30	58 (850)
Campalbo	49,30	58 (850)
Cruz I	49,30	58 (850)
Cruz II	23,80	28 (850)
Meneses	49,50	33 (1500)
Cerro del Palo	49,50	33 (1500)
Cuesta Colorada	49,50	33 (1500)
Maza	45,00	30 (1500)
Callejas	42,00	28 (1500)
Total	456,50	260 (850) y 157 (1500)

EL DÍA

LAS FRASES

■ Energías Eólicas Europeas

"Se debe extremar el cuidado en elegir para emplazamientos eólicos lugares que no sean los de mayor valor natural y en ejecutar las obras de manera que se respete al máximo el entorno próximo"

■ Grupo Ecologista de Mira

"Las grandes empresas energéticas, aunque se disfrazan de respetuosas con el medio ambiente, sólo buscan una cosa: beneficios rápidos y enriquecimiento"

■ Energías Eólicas Europeas

"Actualmente, en Castilla-La Mancha cualquier parque eólico debe superar la Declaración de Impacto Ambiental, en donde se determina si cada proyecto es o no ambientalmente viable"

■ Grupo Ecologista de Mira

"Existen lugares, en el mismo municipio de Mira, de escaso valor ecológico y de suficiente potencial eólico para que las citadas instalaciones sean económicamente rentables"



EL DÍA

Mira es uno de los municipios conqueses que se puede ver beneficiado por la instalación de un parque eólico

LAS CIFRAS

456 Megawattios

Potencia proyectada en los parques de EEE

417 Aerogeneradores

Número de "molinos" que está previsto instalar

COMUNICACIONES BUSCA PALIAR EL DÉFICIT DE LAS ZONAS DE TRÁFICO DÉBIL



Martínez Guíjarro y Francisco Palop durante la rueda de prensa de ayer.

M. M. CASADO

El transporte público tendrá un nuevo sistema zonal

La adjudicación de licencias se hará por zonas y no por líneas, lo que "supondrá un avance en materia de comunicación"

EOT
CUENCA

Con el objetivo de garantizar la prestación del servicio de transporte público por carretera en los municipios más pequeños de la provincia de Cuenca, se ha diseñado un nuevo sistema de adjudicación de licencias "por zonas, y no por líneas", que tal y como indicaba ayer José Luis Martínez Guíjarro, delegado de la Junta en Cuenca, "supondrá un avance espectacular en materia de comunicación".

Se trata de conceder una sola licencia que englobe los diferentes transportes públicos que se realizan por carretera: transporte regular de viajeros, de uso especial -transporte escolar y sanitario-, transporte a la demanda -taxis- y, transporte de paquetería.

Este nuevo sistema zonal tiene por objetivo paliar el déficit que las empresas concesionarias de las llamadas zonas de tráfico débil (aquellas que tienen menos de 15 habitantes por kilómetro cuadrado), arrastran desde hace tiempo.

Al unir todos los tipos de transporte en un único "paquete de actividad", por un lado se garantiza la prestación del servicio interurbano de viajeros en estos municipios, y por otro, prácticamente se asegura la rentabilidad de la empresa concesionaria.

Para que se realice una concesión zonal, la propuesta puede realizarse a través de tres medios diferentes: la Consejería de Obras Públicas, que podrá actuar de oficio, los Ayuntamientos implicados, y por último, los propios concesionarios de las líneas de transporte que hay en la zona. "Para

esta última opción se han fijado una serie de requisitos que ofrecen garantías al resto de los empresarios implicados en el proceso. Por un lado se exigirá que la empresa que solicite la licencia zonal posea, mínimo, el 70% de los vehículos que prestan el servicio de transporte, y, en su defecto, que las demás empresas afectadas se muestren de acuerdo con la iniciativa", indicaba Martínez

Guíjarro.

De momento, y como experiencia piloto, la Consejería de Obras Públicas ha iniciado los trámites necesarios para obtener la concesión zonal en dos puntos de la provincia: la Comarca de Tarancón (Alcarría y Mancha alta), y los municipios del entorno del embalse de Alarcón.

El delegado de la Junta en Cuenca, indicó también que hay otras dos zonas en la provincia susceptibles de solicitar este tipo de licencia: la Sierra y la Serranía baja.

ANTEPROYECTO

Plan director de transportes de la Región

CUENCA

El Delegado de la Junta en Cuenca, José Luis Martínez Guíjarro, y el delegado provincial de Obras Públicas, Francisco Palop, comparecieron ayer en rueda de prensa para explicar las novedades que el Plan Director de Transportes de Castilla-La Mancha, cuyo anteproyecto ha sido aprobado hace unas semanas por la Comisión de Gobierno, contempla para la provincia de Cuenca.

El objetivo fundamental de dicho Plan es "la mejora sustancial de los sistemas de transporte, tanto entre las poblaciones de la Región, como de éstas con el resto de España", comentó Martínez Guíjarro.

Compensación del Déficit

Aunque con la nueva iniciativa de concesión de licencias zonales se pretende compensar el déficit que arrastran las empresas de transporte público de viajeros en los llamados municipios de tráfico débil, el delegado de la Junta en Cuenca, José Luis Martínez Guíjarro, indicó que las subvenciones que desde la Consejería de Obras Públicas se han venido facilitando se mantendrán en caso de que sea necesario.

Martínez Guíjarro recordó que en la actualidad estas empresas reciben dos tipos de ayudas diferentes. Una subvención directa por parte de la Consejería de Obras Públicas, que este último año ha ascendido a 42 millones de pesetas y que ha supuesto casi el 40% del presupuesto regional en esta materia, y una indirecta, concedida por la Consejería de Bienestar Social a través de la utilización de las tarjetas naranjas para jubilados, y de las verdes para las familias numerosas, que ha supuesto un total de 60 millones de pesetas.

FERIA HABRÁ CUATRO MARCAS DE CUENCA

Los vinos de la D.O. La Mancha se presentan en Munich y Francfort

EL DÍA
CUENCA

Los vinos de la Denominación de Origen "LA MANCHA" podrán degustarse los próximos días 22 y 23 de octubre en dos de las ciudades más importantes de Alemania, Munich y Francfort, en las cuales se celebra una miniferia de Vinos España, organizada por la Oficina Comercial de España en Alemania.

Entre los vinos que se presentarán están los conquenses de Bodegas Fontana, S.A. de Fuente de Pedro Naharro, Cooperativa San Ginés de Casas de Benítez, Cooperativa Nuestra Señora del Rosario de El Provencio y Cooperativa Nuestra Señora de la Cabeza de Pozoamargo.

Por parte del Consejo Regulador, asistirá el responsable del Departamento de Comercio Exterior del Consejo Regulador, Lorenzo Serrano Carrascosa, para el que el principal objetivo de las bodegas manchegas que participan en las presentaciones es dejar constancia de la calidad de los tintos varietales que de la Denominación de Origen "LA MANCHA", haciendo especial hincapié en los nuevos vinos de crianza que están apareciendo en nuestra región, aunque también se aprovechará la ocasión para exhibir el enorme potencial que tienen los varietales blancos en nuestra región, incluso en un país como Alemania, tradicional productor de vinos blancos.

El 22 octubre por la tarde (de 14 a 22 horas) se celebrará la presentación de Francfort, que

tendrá lugar en el Hotel Stadthalle Offenbach y un día después, en el Arabella Sheraton Grand Hotel München, se celebrará la presentación de Munich.

En ambos lugares está prevista la asistencia de numerosos distribuidores, tiendas especializadas y restauradores del país germano, que podrán ser atendidos directamente por los responsables de las bodegas participantes, cada una de las cuales dispondrá de un espacio individual para exhibir sus vinos.

Merece la pena destacar el hecho de que numerosos importadores germanos se hayan interesado por los vinos de la Denominación de Origen "LA MANCHA", que tienen una gran acogida en este país centro-europeo de 80 millones de habitantes, que es el primer mercado del mundo en lo que se refiere al consumo de vino de importación, algo que no pasa desapercibido para los bodegueros manchegos. No podemos olvidar que Alemania es el segundo país importador de vino de calidad de LA MANCHA y es el país que más está aumentando sus ventas de vino de calidad manchego, sobre todo tintos, tanto Jóvenes como de Crianza, Reserva y Gran Reserva.

Finalmente, recordar que estas presentaciones, realizadas en colaboración con el Instituto Nacional de Comercio Exterior (ICEX), estaban abiertas a todas aquellas bodegas que habían participado en los Planes Sectoriales de Promoción desarrollados en Alemania a lo largo del presente año.

INIESTA PARTICIPARON ALUMNOS DE VARIOS PUEBLOS



Alumnos del curso con los diplomas obtenido.

Fin del curso de formadores

El pasado martes finalizó el Curso "Formación de Formadores", organizado por ADIMAN (Asociación para el Desarrollo Integral de la Manchuela Conquense), y que se desarrolló en el Centro Social Polivalente de Iniesta.

En el curso, con una duración

de 72 horas, participaron alumnos de varios pueblos de la comarca y de distintas áreas profesionales.

La finalidad era formar a diferentes profesionales en las técnicas y habilidades necesarias para actuar como posibles formadores.

EL DÍA

¿QUE HACER ESTE FIN DE SEMANA EN CUENCA?

Alojamiento

Paradores Nacionales:
 **** Convento de San Pablo.
 Cuenca (Hoz del Júcar),
 Tfno: 23 23 20
 *** Marqués de Villena
 (Alarcón) Tfno: 33 13 50
 -Hoteles:
 **** Hotel Torremagna.
 San Ignacio de Loyola, 9.
 Tfno: 24 08 33
 *** Hotel Alfonso VIII.
 Parque de San Julián, 3
 Tfno: 21 43 25
 ** Hotel Arévalo. Ramón y
 Cajal, 29. Tel: 22 38 12
 *** Hotel Ciudad de Cuenca.
 Rda de San Jose, 1
 Residencial San Jose.
 Tfno: 23 05 02
 ** Hotel Figón de Pedro.
 Cervantes, 15. Tfno: 22 45 11
 ** Hotel Francabel. Avenida
 Castilla La Mancha, 7
 Tfno: 22 62 22.
 ** Hotel Avenida
 Carretera, 39. Tfno: 21 43
 43.
 ** Hostel Castilla
 Diego Jiménez, 4.
 Tfno: 22 53 57
 ** Hostel Cortes. Ramón y
 Cajal, 49. Tfno: 22 04 00.
 * Hostel R.Mora. Callejón de
 San Francisco, 1.
 Tfno: 21 41 38.
 ** Hostel del Pilar. Ramón y
 Cajal, 29. Tfno: 21 16 84.
 -En la parte antigua:
 *** Hotel Leonor de Aquitania
 San Pedro, 60. Tfno: 23 10 00
 ** Posada San Jose. Ronda de
 Julián Romero, 4
 Tfno: 21 13 00
 *** Hotel Cueva Fraile Carrete-
 ra de Buenache, Km7. Tfno: 21
 15 71
 - En La ciudad Encantada:
 Hotel Ciudad Encantada
 Tfno: 28 81 94.
 - En La Carretera de Villalba:
 "Cabañas Cuenca".
 Tfno: (969) 14 01 64.
 "Camping caravaning Cuenca"
 En la carretera Cuenca -Tra-
 gacete, k.m 8. Tfno (969)
 23 16 56. Abierto todo el año.
 - -En el Pinar de Jábaga:
 ** Complejo Turístico
 "Alonso de Ojeda". (Anti-
 guo Don Quijote). Tfno: 969-27
 10 42.
 * Hostel Eloy. Habitaciones con
 baño y calefacción. Carretera
 de Madrid, Km. 76. Tfno: 27
 10 11.
 * Camping Pinar de Jábaga.
 Cabañas y zona de acampada.
 Barbacoa y piscina. Tfno. 969
 23 26 80.
 - En Villar de Olalla:
 * Hotel Valmar. Cuarto de baño
 completo, teléfono y TV, con
 garaje. Km. 7 de carretera de
 Ciudad Real. Tfno: 26 71 90
 - En Cañamares: Hostel-Resta-
 urante Río Escabas (en plena
 naturaleza). Ctra. Cuenca s/n.
 Telf: 31 04 52
 -En Chillarón:
 Hostel Restaurante Los Ange-
 les. Habitaciones con baño y
 calefacción, TV y garaje gratui-
 to. Ctra. Guadalajara, Km. 2.
 Telf: 27 30 40.

Además

Restaurantes recomenda-
 dos en la provincia:
 Seto, en Motilla del Palan-
 car (33 21 18)
 Las Rejas, en Las Pedroñe-
 ras (967 16 23 07)

Rutas



Desde Cuenca se abre un inmenso horizonte natural, que cubre prácticamente toda la provincia. En un radio de 100 Kilómetros, el viajero tiene a su disposición parajes serranos, al-
 carreños o manchegos, con toda su variedad paisajística, cultural y costumbrista. Aquí nos va-
 mos a limitar a enunciar sólo aquellos parajes que forman parte del término municipal de
 Cuenca y que se encuentran a las puertas mismas de la ciudad.

Hoz del Huécar:

Diez Kilómetros bordeando el río Huécar, entre huertas y fuentes de agua pura, a la sombra
 de piedras espectaculares, iluminación nocturna los festivos y sus vísperas.

Cerro del Socorro:

Domina una vista espléndida de Cuenca. Se llega hasta él por una carretera forestal que sale
 desde la que bordea la Hoz del Huécar, a la altura del kilómetro 6, a la derecha.

Hoz del Júcar:

Casi veinte kilómetros, con multitud de lugares atractivos en las riberas del Júcar: Recreo
 Peral, Playa Municipal, ermita de San Julián el Tranquilo, las
 Granjas, el Chantre.

Ciudad Encantada:

Impresionante formación natural. El agua de lluvia ha actuado durante miles de años sobre
 la caliza, produciendo espectaculares y fantásticas formas. Es de propiedad privada; la entrada
 cuesta 300 pesetas.

Pinar de Jábaga:

Popular zona de recreo y esparcimiento con varios recintos de restaurantes, pistas deporti-
 vas, piscinas, juegos infantiles...etc. Está a seis kilómetros de Cuenca, por la carretera de Ma-
 drid.

Conjunto Histórico de Moya.

Importante recinto amurallado medieval, situado en el término municipal de Santo Domín-
 go de Moya. A poco más de una hora de la capital.

Torcas de los Palancares:

A unos 20 kilómetros de Cuenca, por la carretera de Teruel. Las Torcas son hundimientos
 del terreno, en forma prácticamente circular, a causa de la acción de la caliza y producen estos
 desprendimientos.

Lagunas de Cañada del Hoyo:

A 40 kilómetros de Cuenca, siguiendo la carretera de las Torcas, o bien tomando la carre-
 tera de Teruel, por Fuentes hasta el desvío de Cañada del Hoyo.

Fuentes de las Tablas:

Cerca del río Júcar y en la carretera de Buenache de la Sierra a Beamud.

Lugar de acampada.

Nacimiento del Río Cuervo:

Magnífico y famoso paraje natural, al límite casi de la provincia y cerca de la de Teruel. El
 río, a pocos metros de su nacimiento, se desliza por unas hermosas cascadas.

Pinturas rupestres en Villar del Humo:

Colección de 178 pinturas rupestres representativas del arte levantino, ubicadas en ocho lu-
 gares en abrigo rocoso. Propicio para hacer un recorrido y practicar el senderismo.

Rutas de las Majadas:

Interesantes paisajes a través de Los Callejones, el Mirador del Cielo y el Mirador de la Vir-
 gen. A 35 Km. de Cuenca.

Museo de Florencio de la Fuente:

Importante colección de arte moderno, en la localidad de Huete. Viniendo por la carretera
 de Madrid, hay que desviarse en Carrascosa del Campo.

Lagunas de El Tobar:

Importante paraje natural, en lo más granado de la Serranía Alta, a pocos kilómetros de Be-
 teta

Puntos de interés

Iglesias
 * Iglesia de San Pedro siglo XVIII.
 * Ermita de las Angustias: siglo XVII.
 * Virgen de la luz: santuario de la
 Patrona de Cuenca.
 * Catedral: siglo XII, posteriores refor-
 mas. (Cerrado domingos por la tarde)
 Plazas:
 * Plaza Mayor.
 * Plaza de San Nicolás.
 * Plaza de Mangana.
 Conventos:
 * Convento de San Pablo: actual Pa-
 rador de turismo.
 * Convento de Carmelitas: actual sede
 de la U.I.M.P
 Palacios:
 * Palacio Episcopal: siglo XVI.
 * Palacio de la Diputación: estilo fran-
 cés.

Lugares:
 * Plaza de Mangana.
 Palacios:
 * Palacio Episcopal: siglo XVI.
 * Palacio de la Diputación: estilo
 francés.

Lugares:
 * Casas Colgadas: origen gótico.
 * Rascacielos: dan a la Hoz del Hué-
 car.
 * Calle de San Pedro: siglo XVIII.
 * Archivo Histórico Provincial. C/
 Trabuco
 * Puente de San Antón y recreo Pe-
 ral.
 * Parque fluvial: en las riberas del río
 Júcar.
 Museos:
 * Arte abstracto.
 * Museo de las Ciencias de C-LM
 * Diocesano.
 * Museo de Cuenca.
 * Internacional de Electrografía.
 * Museo Florencio de la Fuente, en la
 localidad de Huete.
 * Centro de Artesanía. Iglesia de San-
 ta Cruz (Casco Antiguo). Sábados, ma-
 ñana y tarde; domingos, mañanas.
 Bibliotecas:
 * Biblioteca Municipal en la Casa de
 la Cultura. Calle Astrana Marin.

Exposiciones

* Museo de las Ciencias. Horario: de
 martes a sábado, de 10 a 14 horas, y
 de 16 a 19 horas. Domingos, de 10 a
 14 h., tardes cerrado. Lunes cerrado.
 * Exposición permanente de obra gráfica de
 Adrián, Alcáin, Bonifacio, equipo Crónica,
 Gordillo, Pagola, Rafols, Casamada, Saura,
 Simeón, Tapiés, Walasse Ting y Zóbel. En el
 Bar Las Tortugas.
 * Moset expone en la Galería Pilares. hasta el
 7 de noviembre
 * Dibujos y esculturas de Arroyo, en la Gale-
 ría de Arte La Escalera. Hasta el 4 de no-
 viembre.
 * Exposición "Mujer y Publicidad". En la Di-
 putación Provincial.
 * Exposición de Victoria Santesmases, "Pai-
 sajes en amarillos". Hasta el 18 de octubre
 en la Galería Jamete.
 * Exposición de Fernando Picornell. En la
 CCM de Carretera hasta el 14 octubre
 * Certamen de Pintura Rápida. En la CCM
 del Parque de San Julián
 * "Símbolo y gesto", de Antonio Villa-Toro,
 en la Casa Zavala. Hasta el 30 de octubre

De Copas

* Zona de la Calle.
 * Zona de la Estación.
 * Discoteca Dixy, plaza del Romero: dos
 pistas, dos ambientes.
 * Pub Castilla: Baile de Salón, calle Fer-
 mín Caballero (Calle Mariano Catalina).
 * Pub "Actúa", Hermanos Becerril, nú-
 mero 3. Cervecería. Karaoke.
 * Karaoke Sol, en la Avenida Virgen de las
 Angustias.
 * Taberna de Pepe. Música de piano

Para tapear

* Zona de la Plaza Mayor.
 * Zona de la Calle San Francisco.
 * Zona de la República Argentina.
 * Zona del Paseo de San Antonio y Avda.
 Reyes Católicos.
 * Zona de la Calle Colón.
 * Zona de la Puerta de Valencia.
 * Zona de San Fernando (La "U").
 * Zona del Pinar de Jábaga: Cocedero de
 Marisco "El Pinar". Asador con horno de
 leña. Tel. 969 27 10 42.
 * Zona de la Calle: Bodega Típica Cas-
 tellano Manchega, en Fray Luis de León.

Cines

Multicines en la Plaza del Cinematógrafo
 * Sala 1: "El emperador y sus locuras"/
 "Visionarios".
 * Sala 2: "A todo gas".
 * Sala 3: "Moulin Rouge"
 * Sala 4: "La mandolina del capitán
 Coreli".
 * Sala 5: "Amelie".

Deportes

- Balonmano. El sábado en el Polideporti-
 vo El Sargal BM. Ciudad Encantada-BM.
 Jaén
 - Fútbol. El domingo en el estadio de la
 Fuensanta a las 17.30 encuentro de Se-
 gunda División Conquense-Atlético de
 MadridB.
 El domingo por la mañana en el campo
 Obispo Laplana División de Honor Juvenil
 Conquense-Alicante

ONCE

CUPÓN GANADOR

29.488Serie:
049**MOTOS DIONISIO**

Paseo San Antonio, 8 - Tfno. y Fax: 969 21 20 12 - CUENCA

CONCESIONARIO OFICIAL:



PROFESIONALES A SU SERVICIO

Deportes

EL DÍA 2001
SABADO 20 OCTUBRE 27

AJEDREZ

28

TENIS

28

VOLEIBOL

29

El conquense Herminio Herraiz, en la Selección Española B, para el Europeo de León

Mundial cadete: España perdió frente a Argentina en el partido que Pepe Checa no jugó

De nuevo, doble sesión en el Pabellón de San Fernando con los equipos del Hervás

BALONMANO PRIMERA DIVISIÓN / GRUPO D

El Ciudad Encantada debe ser superior al BM. Jaén

Montoya: "El equipo está en buena línea y ello lo debemos aprovechar en casa"

Jotaube
EL DÍA

El BM. Ciudad Encantada recibe hoy sábado al BM. Jaén, en el Polideportivo El Sargal a partir de las seis y media de la tarde. Un partido que, por la trayectoria de ambos conjuntos en lo que va de liga, se presenta como asequible para el equipo conquense. Así lo afirma el entrenador Carlos Montoya. "No es fácil hablar de favoritos, aunque desde mi punto de vista, visto los enfrentamientos que ellos han tenido y el hecho de que jugamos en casa, la balanza se muestra favorable a nosotros".

Para Montoya "estamos trabajando muy bien, de acuerdo a lo previsto inicialmente. No hay que olvidar que tengo una plantilla con jugadores expertos y con otros que tienen que adaptarse a la categoría". El entrenador del Ciudad Encantada quiere poner de manifiesto que "el equipo está en buena línea y su juego ha subido de nivel, si lo comparamos con el principio de temporada. Tal como me demostró el pasado sá-

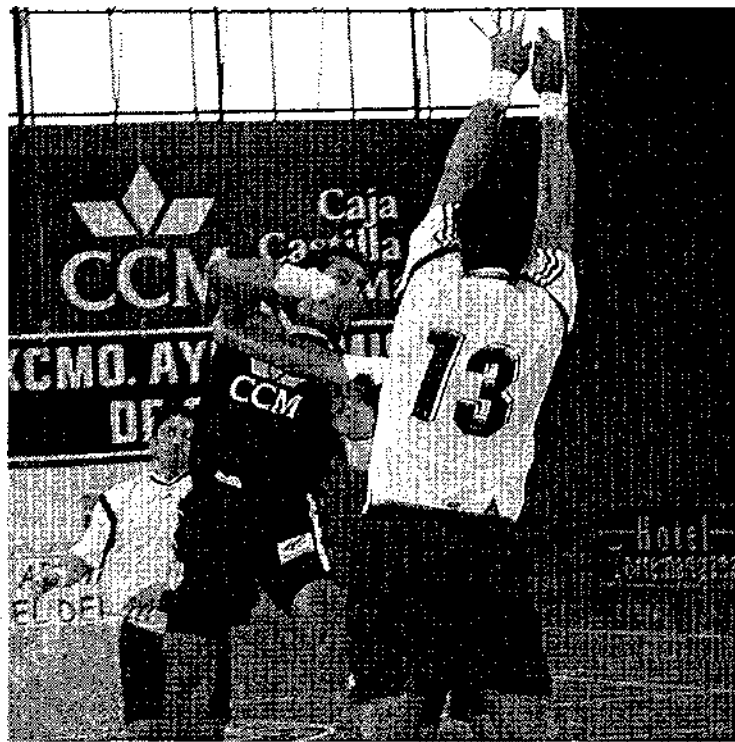

Alberto Bravo, un lanzador que puede aportar experiencia.

JAVIER ROMERO

bado, muy pronto empezaremos a puntuar fuera de casa". Lo cierto es que, con la visita del Jaén, en el club hay esperanzas de que se inicie una racha positiva de encuentros ganados, lo que lleve al club a los primeros puestos de la tabla: "Tenemos ahora tres partidos que, si los ganamos, nos permitirá asomarnos a los primeros puestos de la tabla. Nosotros estamos en disposición de ganar estos partidos".

En cuanto a la plantilla, la única baja sigue siendo la del lateral Capa, operado de una fístula. Sin embargo, cabe la posibilidad de que el jugador, si el médico lo autoriza, se pueda vestir por si fuera necesario, aunque lleva sin entrenar dos semanas. El resto del equipo estará a disposición del entrenador. Son los porteros Chafé y Javier Lozano; Luisal, Josemi, Ricardo Lozano, Oscar Martín, Garrote, Caballero, José Ángel Molina, Pablo Molina, Bravo, Rubén Benita, Bravo y Capa. El partido será arbitrado por los valencianos Córdoba Tercera y Llobregat Muñoz.

Otras noticias

COPA JIMNY SUZUKI

Tony Escamilla acaricia el título

El piloto conquense Antonio Escamilla, segundo clasificado en la Copa Jimny Suzuki, puede proclamarse hoy campeón de España de esta categoría en la prueba que se celebra en Portugal. En la prólogo que se disputó ayer Tony Escamilla quedó en tercera posición y se encuentra con la moral muy alta para intentar alcanzar el título.

TERCERA

El Cuenca, entre bajas y altas

Arguisueles dirigió el último entrenamiento del C.D. Cuenca de cara al partido que mañana disputará en La Roda frente al conjunto albacetense, que ha retonado a la categoría. Como ya informamos ayer, el entrenador morado no puede contar con Chus (por sanción), Nano, que se lesionó en una mano, en tanto que Pitu continúa su recuperación. Quien sí podrá jugar es Diego Garde, que estaba en el dique seco, mientras que la semana próxima podrá reintegrarse Queco al club, dado que la plantilla es muy corta.

ÁRBITROS

Rubio Iniesta en el Molinón

El colegiado conquense Emilio José Rubio Iniesta dirigirá mañana domingo el encuentro de Segunda División, Sporting de Gijón-Gimnástico de Tarragona, que se disputará en El Molinón a partir de las seis de la tarde. Por otro lado, el conquense Jacobo Martínez Segovia estará esta tarde como asistente del colegiado Pino Zamorano en el Mallorca-Rayo Valecano.

Multas a clubes que se retiran

El Comité ha multado, entre otros equipos que se han retirado, al Campilo y Santa María del Campos Rus. (Por error apareció el nombre de Santa María de los Lanos, que esta semana descansa).

FÚTBOL SEGUNDA DIVISIÓN B / ANTE EL CONQUENSE-AT. DE MADRID B DE MAÑANA

Se perfilan algunos cambios

J.V.
EL DÍA

La derrota del Conquense en Alicante, la segunda consecutiva junto a la del Real Madrid B en La Fuensanta, y la primera victoria del At. de Madrid B en la Liga, además por goleada, han hecho aumentar el interés del encuentro que mañana van a disputar en La Fuensanta el Conquense y el conjunto rojiblanco. Un duelo inédito en Segunda B, pero que era casi habitual en la década de los 70 y 80 cuando el club rojiblanco se denominaba At. Madrileño y militaba en Tercera División.

Aparte de que lleguen o no las victorias en casa, donde el equi-

po ha jugado bien, la mayor preocupación en el entorno blanquinegro es su parca capacidad goleadora hasta ahora, con seis goles en siete partidos (la mitad de ellos en Onda), todos ellos repartidos en otros tantos delanteros. Ante este panorama y junto a la obligada baja de Sabino, el técnico blanquinegro es casi seguro que realice algunos cambios en el equipo, de manera especial en la línea de ataque.

El equipo "no ve puerta" en los partidos de liga y sin embargo en los entrenamientos golea con facilidad. Es su asignatura pendiente, ya que de los tres partidos jugados en casa sólo ha marcado

dos goles. Aparte de Sabino, que es baja, Sepúlveda cuenta con todo el plantel, y esta mañana, tras el entrenamiento, facilitará la lista de los 16 convocados.

El colegiado designado es el valenciano García Mollá, que será la quinta vez que le dirija al Conquense. Sólo en una ocasión ha ganado con este colegiado que señala penalties con facilidad (tres en contra al Conquense); la temporada pasada arbitró el Conquense-Figueras, con expulsión de Jorge y penalti, y el Hospitalet-Conquense del sonrojante 8-1. Esperemos que mañana pase desapercibido. Que no es poco.

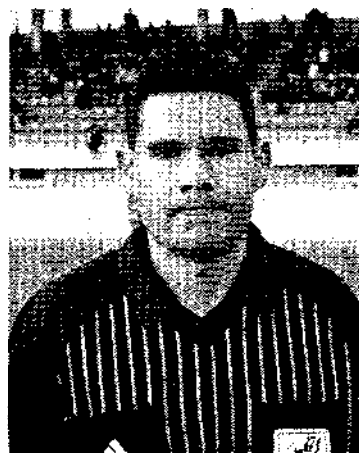

García Mollá, colegiado valenciano.

EL DÍA

AJEDREZ

Herminio Herraiz, en la Selección Española B

Participará en el XVII Campeonato de Europa de selecciones nacionales

MADRID. EFE

Cuarenta países europeos, entre los que se incluyen Israel y Turquía, participarán en el XVII Campeonato Europeo de selecciones nacionales absolutas que se disputará en León del 6 al 15 de noviembre, y en cuyo equipo nacional B estará el conquense Herminio Herraiz.

Este campeonato europeo, que fue presentado ayer, es la primera vez que se juega en España y es la prueba más importante del calendario oficial de la Federa-

ción Internacional de Ajedrez (FIDE).

Los equipos masculinos están compuestos por cinco jugadores, cuatro titulares y un suplente, y los femeninos por tres, dos jugadoras y una suplente.

El equipo masculino español estará formado por el subcampeón del mundo Alexei Shirov, el campeón del mundo sub-18 Paco Vallejo y los grandes maestros Miguel Illescas, Pablo San Segundo y Marc Narciso. El femenino lo integran Yudania Hernández, Mónica Calzetta y Nieves García.

El mismo se va a celebrar en León, del 6 al 15 del próximo mes de noviembre

Además, también jugará otro equipo español -España B- compuesto por Javier Moreno, Jules Arizmendi, Jesús López, Gabriel del Río y el conquense Herminio Herraiz.

En el anterior campeonato europeo, disputado en Batumi (Georgia) en 1999, fue campeona Armenia, seguida de Hungría y Alemania. España se clasificó en el decimoquinto lugar. En féminas, la medalla de oro fue para Eslovaquia y España quedó en el noveno puesto.

El Torneo se jugará por sistema

suizo (todos contra todos y se enfrentan los de igual o parecida puntuación) a nueve rondas y la primera se disputará el próximo 6 de noviembre a las 15:00 en el Pabellón Municipal de Deportes de León.

El rey Juan Carlos preside el Comité de Honor del torneo, al que también pertenecen la ministra de Educación, Cultura y Deporte, Pilar del Castillo, y el secretario de Estado para el Deporte, Juan Antonio Gómez Angulo, además de otras altas autoridades de Castilla y León.

FUTBOL JUVENIL

Conquense-Belmonte y San José-Quintanar

EL DÍA
CUENCA

Hoy, sábado, comienza la Liga Juvenil Provincial, competición en la que antes de empezar se ha registrado la baja del San Clemente, con lo que sólo son once los equipos que la inician y esperamos que la terminen. Los encuentros de la primera jornada son los siguientes:

Conquense-Belmonte, a las 16,30 en La Fuensanta.

Tarancón-Motillana, a las 16,30 en el campo San Isidro de Tarancón.

San José Obrero-Quintanar del Rey, a las 16,30 en el Obispo Laplana.

El Pedernoso-Minglanilla, a las 16,30 en El Navazo.

Pedroñeras-Cuenca, 16,30.

T E N I S CAMPEONATO DEL MUNDO CADETE

Pepe Checa no jugó y España perdió

EL DÍA
REDACCIÓN

España perdió ante Argentina y no podrá optar a medallas en el Campeonato del Mundo de tenis, categoría cadete, que se está disputando en Santiago de Chile. El seleccionador español, Antonio González, tomó la decisión de excluir al conquense Pepe Checa y jugar los tres partidos con los otros dos jugadores del equipo. Nicolás Almagro ganó su partido individual, pero Daniel Gimeno perdió el suyo, por lo que todo quedó en manos del partido de dobles que estos dos jugadores perdieron ante los argentinos. Al final, 2-1 para Argentina, que se mete de lleno en las semifinales. España, por su parte, luchará para clasificarse en quinta posición frente a las selecciones de Austria y Bielorrusia. El primer partido se jugará

este sábado.

Fuentes cercanas a la Selección Española han reconocido el error de Antonio González al no contar con Pepe Checa para uno de los dos partidos individuales. La calidad y experiencia del jugador nacido en Las Pedroñeras habría sido fundamental para ganar el segundo punto, como ya ocurrió ante Brasil, el pasado miércoles. Pepe Checa ha jugado este año en Portugal y en Francia, el Campeonato del Mundo individual, y tiene más experiencia que Daniel Gimeno. Recordemos que el tenista conquense jugó los dobles ante Hong Kong y el mencionado individual ante Brasil. En ambos salió victorioso. Veremos si el seleccionador español vuelve a contar con él en los dos encuentros que le quedan al combinado español en este Campeonato del Mundo cadete.

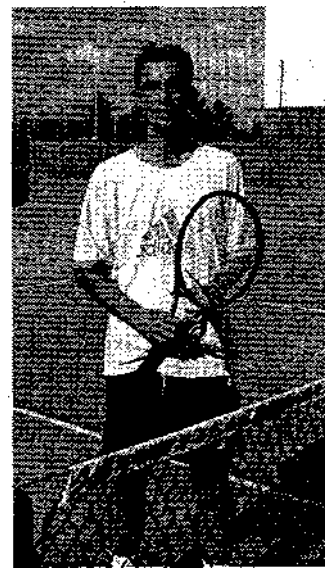

EL DÍA

Pepe Checa no jugó ayer y a España le costó bien caro.

AGENDA DEL SÁBADO COMIENZA LA LIGA DE FÚTBOL-SALA

PREFERENTE

La Parrilla-Cafetería Gran Vía, 13.00. San Fernando.
Ricoh Ofimática Cuenca-La Romana, 13.00. Fuente Oro.
Const. Formax Cuenca-Mesón José APD, 10.00. Sargal.
Bar Xúcar-Cafeterías Aguilar, 16.00. Fuente Oro. Sábado.
Tortugas Mariana-Club Serranía, 16.00. Yúfera. Sábado.
Pub Síldavia-Const. Triguero Hnos., 12.00. Sargal.
Urbanos-Candela, 13.00. Sargal.

ORDINARIA. GRUPO 1 A

San Ciro Zarzuela-Leonor de Aquitania, 10.00. San Fernando.
Castemares-Santa Anta Pta. Valencia, 11.00. Sargal.
Las Torres 36 Agrosshop-Calavera Chillarón, 12.00. Fuente Oro.
Bar La Oficina-Spt. A. Católica, 12.00. Yúfera.
Artepedra-Bar La Fama, 13.00. Yúfera.
El Villar-Villar de Cañas, 18.00. Yúfera. Sábado.

ORDINARIA. GRUPO 1 B

Dep. Mohorte Rte. La Parada-Deportivo, 11.00. Fuente Oro.
Bar Michel-Palomares, 11.00. San Fernando.
Obras y Ref. Serranía-Bar Ratos, 19.00. Fuente Oro. Sábado.
Valverde-Pub Revólver, 12.00. San Fernando.
Grúas Escamilla-Rte. La Muralla, 17.00. Fuente Oro. Sábado.
San Fernando-Tien 21 Electrod. Peláez, 10.00. Fuente Oro.

ORDINARIA. GRUPO 2 A

Villar de Olalla-Liceo, 20.00. Fuente Oro. Sábado.
Auto E. Cuenca-Cervera del Llano, 19.00. Frontón Bene. Sábado.
Villarejo Periesteban-Club Sordos, 18.00. Frontón Bene. Sábado.
Soluciones Damon-El Terminillo, 13.00. Frontón Bene.
Untadores Sex machines-Cisco Dolz, 20.00. Yúfera. Sábado.
El Coto de San Juan-Hotel El Tablazo, 11.00. Yúfera.

ORDINARIA. GRUPO 2 B

Bar Luis-Jamones N. Bermejo, 19.00. Yúfera. Sábado.

Pinturas COES-Rayo Valera, 17.00. Yúfera. Sábado.
Rte. Los Angeles-Carboneras, 18.00. Fuente Oro. Sábado.
Asoc. Vivir-San Potorro, 10.00. Yúfera.
Barbaoca Villaluz-R.A. Católica, 12.00. Frontón Bene.

BENJAMINES. GRUPO 1

Cervecería Real-Villa Román, 17.00. Frontón Bene. Sábado.
La Romana-Rayo San Fernando, 11.00. Sargal. Sábado.
APA Fray Luis de León-Bar Luis, 12.00. Sargal. Sábado.
San Fdo. Opt. Y Foto. Mombiedro-Club de Tenis, 12.00. San Fernando. Sábado.

BENJAMINES. GRUPO 11

Villaluz-San Antón, 10.00. Sargal. Sábado.
Constr. Sarrion-Constr. Dalpa, 16.00. Frontón Bene. Sábado.
Forum Filatélico-Droguerías Iris, 11.00. San Fernando. Sábado.
R. A. Católica-Villar de Olalla, 11.00. Frontón Bene.

FÚTBOL SALA

El Incarlopsa, a por su primera victoria

Jesús GABALDÓN
TARANCÓN

Después del encuentro en Benicarlo, pese al resultado adverso, pero a la vista del juego desarrollado, el Incarlopsa FS renueva la ilusión, la confianza en sí mismo y confía en poder iniciar la escalada el fin de semana. El segundo encuentro en el pabellón Peña el Águila, puede ser la catapulta que relance al equipo. Una victoria que sería muy importante para además dejar la incómoda posición de farolillo rojo que ocupa actualmente el cuadro de cárnicas.

De cara a ese compromiso, desde el mismo lunes, el equipo, bajo la dirección de Fermín Novillo, está trabajando para conseguir la primera victoria de la temporada.

Es cierto que no será fácil, puesto que el calendario le ha cogido en este comienzo muy fuerte. Baste recordar que los tres equipos invictos han sido los que han logrado la victoria ante el Incarlopsa. Que además son claros candidatos al ascenso. De igual forma, el equipo que visita el pabellón taranconero lo es, puesto que aunque ha perdido un partido, ante el Disoft en las Islas Afortunadas, viene con vitola de "gallito" y presenta un palmarés también muy importante, pero ante ello, el cuadro de cárnicas está obligado a conseguir esa victoria.

El rival de los taranconeros para el sábado a partir de las 6,30 en el pabellón Peña el Águila esta situado el sexto en la tabla con 6 puntos, de dos victorias, ambas en casa y una derrota en Las Palmas. Ha marcado 17 goles y ha encajado 15, ante los cuales, el Incarlopsa, farolillo rojo del grupo, con 9 goles a favor y 20 en contra es el equipo más encajador del grupo aunque ha realizado los mismos goles que el noveno clasificado, por ejemplo, 9, como el equipo de Ocaña.

BILLAR

Esta tarde, cita en el Casino

Esta tarde, a las 15:30, el Casino vuelve a ser escenario de una confrontación oficial, valedera para el Campeonato Regional por Equipos, en el que Cuenca está representada por el Club Casas Colgadas, que en esta ocasión se enfrenta a La Central, de Pedro Muñoz.

CITAS DEL FIN DE SEMANA

Los dos Hervás vuelven a jugar hoy en casa

Antonio DE CONCA
CUENCA

Los dos Hervás y Panduro vuelven a jugar hoy en casa. Lo hicieron la jornada pasada y lo vuelven a hacer esta tarde. El equipo masculino se enfrentará, a las cinco, al C.V. Pinto, y el femenino, a las 18:45, al Pinto también. De los dos partidos, el de los chicos tiene buena pinta, ya que su oponente ha perdido los tres partidos que ha jugado y es colista de la clasificación. Por algo será... El Pinto que se enfrenta a las chicas marcha mejor en la tabla clasificatoria, pero ese tampoco es un dato que deba ser definitivo...

FÚTBOL: el Conquense Juvenil recibe mañana al Alicante C.F.

Con el deseo de olvidar los resultados obtenidos en las cuatro jornadas hasta ahora disputadas, el Conquense Juvenil de la División de Honor vuelve mañana a "su" casa del Poblado "Obispo Laplana", en donde a las 12:15 recibe al Alicante C.F., un rival que marcha clasificado en la cuarta plaza de la clasificación, lo que nos hace suponer que va a ser un rival de mucho cuidado. Si ya lo fue el Roma, un equipo que es décimo actualmente y con el que precisamente empató a tres goles la jornada pasada en Madrid, calculen lo que puede deparar mañana el conjunto alicantino. Ahora bien, con independencia de todo esto, el equipo de Moriana está obligado a afrontar el encuentro con una alta dosis de moral y autoestima, como si la Liga empezase mañana, como si todavía no hubiese pasado nada... El arbitraje correrá a cargo de Gómez Gómez, un buen colegiado.

El Conquense B viaja a Villaluenga de la Sagra

Por lo que respecta al Conquense B, éste viaja a Villaluenga de la Sagra, en donde mañana se enfrentará al Asland, a partir de las cinco de la tarde. El compromiso no será fácil, porque ningún desplazamiento lo es, pero parece asequible toda vez que el conjunto anfitrión no va excesivamente bien clasificado, pues está en el decimosegundo puesto, con 2 victorias, 2 empates, 3 derrotas y, consecuentemente, 8 puntos. Lleva marcados 7 goles y encajados 5. El filial balompédico ya saben que es líder, con 5 triunfos y 2 empates, 17 tantos a favor, 5 en contra y 17 puntos. Demasiada diferencia, como para no otorgarle al cuadro de Canorea la condición de favorito.

El otro equipo conquense que milita en este mismo Grupo II de la Primera División Autonómica, el Tarancón, también marcha extraordinariamente bien clasificado, pues es segundo, escoltando a los blanquinegros. Mañana tiene un desplazamiento comprometido, en donde hace un par de jornadas estuvo el Conquense, ya que tiene que cumplimentar al Torrejón del Rey, que es octavo, con 2 triunfos, 4 empates y una sola derrota; consecuentemente, lleva 10 puntos, 11 goles a favor y 5 en contra. Habrá que jugar mucho, desde luego, para sacar adelante el choque.

El San José Obrero, otro viajero

Otro que también viaja es el San José Obrero, a quien el calendario llevará a Casas de Fernando Alonso, en partido valedero para la cuarta jornada, que dará comienzo a las 4:30. A priori parece un encuentro con cierto color visitante, a tenor de lo realizado por los dos equipos en las primeras jornadas, que es 2 victorias y una derrota por parte del San José y un empate (1-1 en su casa, con el San Clemente) y una derrota por el Casas de Fernando Alonso. Luego, a la hora de la verdad, ya sabemos que los precedentes no sirven para nada y lo que ocurre en el partido objeto del comentario no se ajusta a esos parámetros. Pero al margen estas consideraciones, lo cierto es que el San José quiere ascender. Y si quiere ascender, no basta con ganar sólo en "Las Quintanas". También hay que hacerlo fuera de casa.

Esta mañana, derbi capitalino cadete

La Liga Regional de cadetes empezó el pasado fin de semana y en la segunda jornada ya se nos ofrece un interesante derbi, el que jugarán esta mañana, a las 12:00, en Los Tiradores, el Conquense y la E.M.F. Cuenca, con arbitraje de Delgado Gallardo. Las mejores promesas de nuestro fútbol, frente a frente. Seguro que habrá quien no se lo perderá...

FÚTBOL TERCERA DIVISIÓN. GRUPO XVII

El C.D. Cuenca y el Quintanar del Rey viajan a La Roda y Sigüenza

El cuadro quintanareño, al que Coco y Saltó se le han marchado al Mejorero, parece seguir en crisis

EL DÍA/EFE
CUENCA

El Villarrobledo, que visita al Toledo B, y el Sigüenza, que recibe a un Quintanar en crisis, aspiran a desbancar del liderato al Tomelloso, que suma dos puntos más y que tiene una complicada visita a Almansa, conjunto que tiene el segundo puesto, precisamente, a tres puntos.

Los de Pedro Sánchez, que no pasaron del empate frente al Hellín, tienen un 'hueso duro', ya que el Almansa suma cuatro partidos sin perder, con dos empates a domicilio y victorias en su feudo frente a Albacete B y U.D. Talavera, que contrasta con los tomelloseros, que han sumado uno de los últimos seis puntos.

Villarrobledo, a quien parece haberle sentado muy bien el cambio de técnico, es favorito en su visita a Toledo, pues los de Juanjo Bermúdez comenzaron muy bien, con expectativas, pero sus últimas tres derrotas consecutivas le han 'hecho mucho daño' y su moral se ha resquebrajado un tanto.

Sigüenza, que el domingo hizo gala de su tremendo trabajo defensivo en 'El Olivar' ante el Piedrabuena, recibe al Quintanar del Rey, un vigente

campeón que no pasa por sus mejores momentos y que sigue sin enderezar el rumbo, tras permitir la primera victoria del G. Alcázar la pasada semana, y al que encima se le han ido dos jugadores: Coco y Saltó, los cuales se han marchado al Mejorero.

Para el cuarteto de conjuntos que comparten la cuarta plaza, la jornada alberga más opciones para el local Puertollano, que hoy recibe al penúltimo U.D. Talavera, y el visitante Albacete B, que viaja hasta Cabanillas, que para Hellín, que tiene la visita del Valdepeñas, o Cuenca, que viaja hasta La Roda.

Los de Josele Villacreces mantienen la condición de único invicto en su feudo, que choca con las mínimas prestaciones actuales de la Unión, que estrenará técnico, Carlos del Rivero, y el Sporting Cabanillas es el de peores guarismos como local, al totalizar tres derrotas, lo que quiere refrendar otra semana el Albacete B.

Para Hellín, ante un Valdepeñas que comienza a asomar a los puestos de cabeza, y Cuenca, que visita a un La Roda herido tras el 6-0 que le endosó el Albacete B, no será fácil anotarse la victoria, pues los vinateros no han perdido

fuera (dos empates y una victoria) y los rodenses en su feudo acumulan dos triunfos y un empate.

Un choque de 'trenes', venidos a menos, se jugará en Alcázar entre el revivido cuadro de López Sendino, después de obtener, a la séptima, la victoria en Quintanar y un Guadalajara que no es capaz de superar los 'derbis', al caer frente al Sporting.

Total, dos equipos aspirantes a lo máximo, pero que, por el momento, transitan por la zona media de la tabla y que quieren desesperarse, sobre todo el Gimnástico, a quien no le importaría repetir el 3-1 que obtuvo la pasada campaña.

Torrijos y Torpedo, inmersos en la zona baja de la tabla, disputan un duelo toledano que siempre ha beneficiado a los anfitriones (2-0 hace dos años y 3-1 la pasada campaña), pero que en sus tres comparencias en el 'San Francisco' aún no ha ganado.

La jornada se cierra con el duelo ciudadrealeño Manzanares-Piedrabuena, donde el colista está muy necesitado de sumar y precisa una victoria, que sería la primera, para recobrar una moral alicaída, que tratará de aplazar un Piedrabuena que intentará computar su cuarta jornada sin perder.

TODOS LOS SÁBADOS POR CORTESÍA

JUGAR AUTOMOCION, S.A.
Ctra. Cuenca-Alcázar, km. 2

 Eurocasion 969 22 11 80

VEHICULOS DE OCASION DE LA SEMANA

MODELO	EQUIPAMIENTO	AÑO	GARANTÍA
CITROEN XSARA 1.9 D-SX	A/A-4 airbag-CD	1999	Europ. 12
CITROEN XANTIA HDI 110 CV	Climat. 4 air-abs	2000	Europ. 18
VOLKSWAGEN GOLF MATCH TDI	A/A-llantas-radio	1997	Europ. 12
AUDI COUPE 2.3 I	A/A-llantas-ABS	1992	Selec. 6
MAZDA XEDOS 6-V6 2.0	Climat.-llantas-ABS	1994	Selec. 6

OCASION DE LA SEMANA

CITROEN XSARA PICASSO HDI Climat. 4 air. CD 2001 Europ. 18



ORGANISMO NACIONAL
DE LOTERIAS Y APUESTAS
DEL ESTADO

Bono Loto

COMBINACIONES GANADORAS

Sorteo Bonoloto	Nº Complementario							
Lunes, 15:	01	11	12	29	34	46	43	Rein. 1
Martes, 16:	03	05	31	41	43	48	25	Rein. 8
Miércoles, 17:	09	14	42	44	46	48	08	Rein. 9
Viernes, 19:	10	12	20	21	28	32	16	Rein. 3

LA JORNADA

Horarios y árbitros de los partidos del fin de semana

PRIMERA DIVISIÓN

9ª JORNADA

Málaga - Barcelona (Fernández Marín)	19.00 (20)
Real Sociedad - Osasuna (Pérez Burrull)	20.30 (20)
Deportivo - Sevilla (Mejuto González)	20.45 (20)
Las Palmas - Athletic Club (Puentes Leira)	21.00 (20)
Betis - Villarreal (Esquinas Torres)	21.30 (20)
Valladolid - Alavés (López Nieto)	18.00
Mallorca - Rayo Vallecano (Pino Zamorano)	18.00
Real Madrid - Celta (Turiñeno Álvarez)	19.00
Espanyol - Tenerife (De Losantos Omar)	19.00
Valencia - Zaragoza (Llonch Andreu)	20.00

SEGUNDA DIVISIÓN

10ª JORNADA

Racing Ferrol - Jaén (Pérez Lima)	18.30 (20)
Leganes - Burgos (Teixeira Vitienes)	18.30 (20)
Córdoba - Elche (Rodado Rodríguez)	18.30 (20)
Numancia - Atlético de Madrid (Tristante Oliva)	12.00
Eibar - Xerez (Valle Gil)	17.00
Badajoz - Polideportivo Ejido (Bello Rebolo)	17.00
Salamanca - Extremadura (Segura García)	17.30
Levante - Racing Santander (Paradas Romero)	18.00
Recreativo Huelva - Oviedo (Rebollo Soto)	18.00
Sporting - Gimnástico Tarragona (Rubio Iniesta)	18.00
Albacete - Murcia (Velasco Carballo)	18.00

SEGUNDA DIVISIÓN B / GRUPO I

8ª JORNADA

Celta - Gimnástica Torrelavega (Sánchez Martín)	16.30 (20)
Ourense - Compostela (Fernández García)	17.30 (20)
Pontevedra - Oviedo (Mateos González)	19.30 (20)
Deportivo Alavés - Zamora (Martínez Omedo)	11.30
Sporting Gijón - Marino Luanco (García Bestilleiro)	11.45
Athletic Club - Caudal (Quintana Mendiola)	17.00
Aurrerá - Universidad de Oviedo (Villanueva Angulo)	17.00
Gernika - Amurrio (Azpíroz Ibarzábal)	17.00
Ponferradina - Lugo (Fernández González)	17.00
Barakaldo - Cultural Leonesa (Quiroga Rebolledo)	17.00

SEGUNDA DIVISIÓN B / GRUPO II

8ª JORNADA

Osasuna - At. Gramanet (Orueta Ibarola)	17.00 (20)
Eibar - Terrassa (Caballero Herreros)	17.45 (20)
Zaragoza - Logroñés (Crespo García)	11.30
L'Hospitalet - Espanyol (Campos Andreu)	12.00
Figueras - Binéfar (Armero Conde)	17.00
Calahorra - Mataró (García Carreras)	17.00
Barcelona - Lleida (Melchor Ibáñez)	17.00
Sabadell - Beasain (Bastida García)	17.00
Real Unión - Alfaro (Llorente Carcedo)	17.00
Huesca - Real Sociedad (Fonteriz Menéndez)	17.00

SEGUNDA DIVISIÓN B / GRUPO III

8ª JORNADA

Onda - Real Madrid (Diego Pagola)	19.30 (19)
Getafe - Pájara Playas Jandía (Pardo Calvo)	11.30
Alcalá - Toledo (Docabo Otero)	12.00
Castellón - Lanzarote (Fuentes Martín)	12.00
Benidorm - Vecindario (Gallego García)	12.00
Universidad LPGC - Valencia (Amoedo Chas)	12.00
Talavera - Alicante (Megía Dávila)	17.00
Novelda - Alcorcón (López López)	17.30
Conquense - Atlético de Madrid (García Molía)	17.30
Hércules - Mensajero (Cerezuela Caravaca)	19.00

SEGUNDA DIVISIÓN B / GRUPO IV

8ª JORNADA

Dos Hermanas - Linense (Illana Fuentes)	18.00 (20)
Coria - Mallorca (Curbelo González)	11.30
Sevilla - Melilla (Ontanaya López)	11.30
Granada - Difer Zafra (Bro Sáez)	17.00
Jerez - Almería (Arcas González)	17.00
Ceuta - Mérida Promesas (Perdigones Pacheco)	17.30
San Fernando - Ciudad de Murcia (Ceballos Silva)	17.30
Ecija - Cartagonova (Martín Carballo)	18.00
Cádiz - Betis (García Pulido)	18.00
Algeciras - Motril (Álvarez García)	18.00

► TERCERA DIVISIÓN, GRUPO XVII

Puertollano-U.D. Talavera, 18.30. Zafriña Jiménez. Sábado.
Hellín-Valdepeñas, 18.30. Verbo García. Sábado.
Almansa-Tomelloso, 17.00. Cañas Gómez.
Torrijos-Torpedo 66, 17.00. Tapiador Aguado.
La Roda Caja Rural-Cuenca, 17.00. Moreno Naranjo.
Cabanillas-Albacete B, 16.00. Ramos Manzaneque.
Alcázar-Guadalajara, 17.00. Álvarez Iniesta.
Sigüenza-Quintanar del Rey, 16.15. Matos Sánchez.
Manzanares-Piedrabuena, 16.30. Sánchez Picazo.
Toledo B-Villarrobledo, 11.30. Moratilla Dionisio.

FC BARCELONA EL DEFENSA CENTRAL SUECO PATRIK ANDERSSON VUELVE A SER BAJA



El Málaga intentará vencer al Barcelona tras un irregular comienzo en la Liga.

El Málaga quiere romper el maleficio

El equipo andaluz tratará de derrotar al club azulgrana después de veinticinco años sin conseguirlo en el estadio de La Rosaleda

MÁLAGA. EFE

El Málaga tratará hoy de derrotar al Barcelona después de veinticinco años sin hacerlo en el estadio de La Rosaleda (la última victoria fue por 3-2) ante un rival crecido por el liderato en el Grupo F de la Liga de Campeones.

La visita del conjunto azulgrana no llega en el mejor momento para los malagueños, necesitados de un triunfo para salir de los últimos lugares de la clasificación, ante un rival que no es el más indicado para iniciar una remontada, que comenzó en Villarreal la pasada jornada.

El triunfo sobre el Villarreal (1-2) ha hecho que la afición del Málaga CF vuelva a confiar en su equipo y por ello se prevé que el estadio de La Rosaleda presentará una gran entrada para que los jugadores se sientan arropados.

El Málaga CF apelará al orgu-

llo y a la inspiración de sus dos delanteros más cualificados, el panameño Dely Valdés y el uruguayo Darío Silva. Contra el Villarreal, este último llegó, vio y venció, porque era el regreso tras un periplo con su selección y marcó el gol que le dio la victoria a los malagueños.

El técnico malaguista Joaquín Peiró podrá disponer de toda la plantilla, incluido el centrocampista sevillano Gerardo García, ya recuperado de sus molestias físicas, además del medio centro uruguayo Marcelo Romero, que ya cumplió un partido de sanción.

Peiró tendrá que decidir quién es el futbolista que acompañará a Miguel Ángel en el centro del campo, y existen varias alternativas como Romero, Zárate o Sandro. Los demás serán los mismos que se midieron al Villarreal.

La presencia por primera vez

como titular en un partido lejos del Camp Nou del argentino Javier Saviola y la más que probable alineación del tridente son las principales novedades del Barcelona. El técnico, Carles Rexach, tenía la intención de alinear como titular al sueco Patrik Andersson, pero la lesión del defensa le impedirá realizar cambios y volverá a contar con el francés Christianval.

La Rosaleda

Hora: 19.00.
Árbitro: Fernández Marín (valenciano).

MÁLAGA: Contreras; Rojas, Sanz, Litos, Roteta; Gerardo, Miguel Ángel, Zárate, Musampa; Dely Valdés y Darío Silva.
Entrenador: Joaquín Peiró.
BARCELONA: Bonano; Puyol, Christianval, Frank de Boer, Coco, Xavi, Gabi, Cocu, Rivaldo, Kluijvert y Saviola.
Entrenador: Carles Rexach.

PROLEGÓMENOS

"No llevaré a cabo cambios bruscos en el equipo"



Carles Rexach

El técnico del Barcelona, Carles Rexach, aseguró ayer que apenas introducirá cambios en el equipo azulgrana para el partido de hoy en campo del Málaga, pese a reconocer que algunos jugadores han acusado en algunos partidos el cansancio por haber disputado muchos minutos.

"Será un partido bonito y abierto a cualquier resultado"

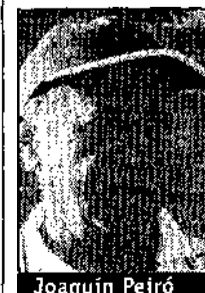

Joaquín Peiró

El entrenador del Málaga, Joaquín Peiró, dijo ayer sobre el encuentro de hoy ante el Barcelona que va a ser "bonito y abierto a cualquier resultado", porque la victoria "la necesitamos ambos". Peiró tiene bastantes informes del equipo azulgrana, sobre todo del encuentro del miércoles.

RIAZOR JAVIER IRURETA SE MUESTRA PREOCUPADO POR LAS NUMEROSAS BAJAS CON LAS QUE CUENTA PARA EL CHOQUE

El Depor, confiado tras el éxito de Manchester

Los jugadores coruñeses son conscientes de la necesidad de mirar a futuros compromisos

El técnico sevillista, Caparrós, incluirá algunas novedades con respecto a jornadas anteriores

LA CORUÑA. EFE

Los jugadores del Deportivo confían en sumar tres nuevos puntos en la Liga española hoy frente al Sevilla en Riazor y afirmaron ser conscientes de la necesidad de mirar a sus futuros compromisos y no quedarse en la celebración del éxito en Old Trafford ante el Manchester United.

Se trata de un partido importante para los de Javier Irureta, sobre todo para mantener la primera posición en la clasificación e intentar abrir un hueco respecto a sus perseguidores.

El Deportivo llega a este choque plebiscitario de moral tras la victoria histórica ante el Manchester, aunque en la parte negativa está el hecho de que la plantilla está bastante mermada debido a las ausencias de hasta ocho hombres, siete por lesión y el central César Martín por sanción.

Las principales novedades en la convocatoria de Javier Irureta son las del defensa del filial de Tercera División Carlos Merino y la del interior derecho José Manuel Colmenero, así como el tercer portero Dani Mallo.

Completan la lista Enrique Romero, Juan Carlos Valerón, *Djalminha*, Walter Pandiani y Víctor Sánchez.

Javier Irureta dijo, a pesar de que el Sevilla lleva muchos años sin ganar en Riazor, que se trata "de un partido muy complicado, sobre todo por las bajas", y van a "intentar sacarlo adelante con victoria".

"Nos jugamos tres puntos importantísimos porque seguiríamos siendo primeros y podríamos abrir una pequeña brecha a los que nos siguen en la clasificación", dijo Irureta.

El técnico deportivista aseguró: "Estoy preocupado por las ba-



El Deportivo de la Coruña vuelve a la Liga tras el éxito del pasado miércoles en la Liga de Campeones.

jas y solicito más que nunca el apoyo de la afición para ganar al Sevilla".

El Sevilla viaja a La Coruña con la intención de aprovechar el momento de euforia en la plantilla del Deportivo, tras su histórico triunfo en Old Trafford en la Liga de Campeones, para mantener su buena racha como equipo visitante, ya que de sus cuatro salidas anteriores tres las saldó positivamente.

Los argumentos de los sevillistas están en los cinco puntos logrados como visitantes: empates en Zaragoza (1-1) y San Sebastián (3-3) y victoria en Barcelona (1-2 ante Espanyol), y en las tres

AMBICIÓN

Joaquín Caparrós confía en el derroche de sus jugadores

últimas jornadas como invicto: Tenerife (2-0), Real Sociedad (3-3) y Mallorca (2-2).

Además, Joaquín Caparrós, técnico sevillista, confía más en la ambición y en el derroche de sus jugadores, como demostraron ante el Real Mallorca, la pasada jornada, que en una relajación del Deportivo de la Coruña.

Para el partido ante los coruñeses, el técnico Joaquín Caparrós introducirá algunas novedades en el equipo respecto al de jornadas anteriores.

Riazor

Hora: 20:00.
Árbitro: Mejuto González (asturiano)

DEPORTIVO: Nuno, Héctor, Donato, Hélder, Capdevila, Emerson, Distcher, Scaloni, Sergio, Amavisca y Diego Irribar. Entrenador: Javier Irureta.
SEVILLA: Notario, Javi Navarro, Prieto, Pablo Alfaro, David, Gallardo, Podesta, Casquero, Fredi, Olivera y Mola. Entrenador: Joaquín Caparrós.

ANOETA EL PARTIDO VIENE MARCADO POR LA POLÉMICA ENTRE MIGUEL ÁNGEL LOTINA Y EL ARGENTINO LEONEL GANCEDO

La Real busca su primera victoria

SAN SEBASTIÁN. EFE

La Real Sociedad tiene hoy ante el Osasuna una de sus últimas oportunidades de coger el tren de la Liga y lograr su primera victoria de la temporada, ante un equipo que viene en un momento delicado por la reciente polémica entre Miguel Ángel Lotina y el argentino Leonel Gancedo.

La eliminación de la Copa del Rey por L'Hospitalet, a la que se sumó una dolorosa derrota en

Vallecas que le ha relegado al puesto de colista y una extraña polémica por el fichaje frustrado de Juanma Lillo son demasiados reveses en una semana, en un club acostumbrado a evitar los escándalos y manejarse con discreción, claves que fueron hace años la base de sus éxitos.

Lejano queda en el recuerdo el último compromiso oficial entre ambos equipos, que se jugó sin embargo hace tan sólo cuatro

meses en el último encuentro de la pasada temporada, donde Osasuna consiguió evitar el descenso de categoría en un partido en el que el rendimiento de los donostiarras molestó a otros equipos implicados en esa pelea.

El partido contra Osasuna viene cargado de alicientes para los aficionados donostiarras, que son en estos momentos de crisis el principal patrimonio con el que cuenta el club.

Anoeta

Hora: 20:00.
Árbitro: Pérez Buriel (cantabro)

REAL SOCIEDAD: Alberto, Rekarte, Kvarme, Lutz, Alberto, Aranzabal, Kabi, Alonso, Iñiguez, Teyfán, De Pedro, Aramburu, Jankauskas. Entrenador: John Benjamin Toshack.
OSASUNA: Crujeaga, Cortizas, Mateo, Yanguas, Pinal, Lekunberri, Rivero, Alfredo, Fernando, e Iván Rosado. Entrenador: Miguel Ángel Lotina.

ESTADIO INSULAR

Las Palmas intentará confirmar su buena línea

LAS PALMAS. EFE

La Unión Deportiva espera hoy sellar su tercer triunfo consecutivo en el Estadio Insular ante el Athletic Club de Bilbao y confirmar la buena línea que ha exhibido como local en las últimas jornadas, en las que ha ganado con solvencia a Real Madrid (4-2) y Espanyol (2-0).

Una victoria frente al conjunto que dirige Heynckes también permitiría al equipo amarillo la posibilidad de mirar hacia arriba, pues se situaría con 13 puntos y acumularía una renta suficiente como para "no estar pendiente de lo que ocurre en la parte baja de la tabla", como indicó Fernando Vázquez.

Vázquez, aunque confía en las opciones de su equipo para sumar los tres puntos, expuso su temor a las armas que pueda utilizar un rival que "buscará la victoria" en su comparecencia en Gran Canaria: "Al contraataque, con Urzaiz, Guerrero o Etxeberria crean mucho peligro y eso lo demuestra el hecho de que han sumado muchos puntos fuera de su campo", aseguró el técnico de La Unión.

El cuerpo técnico amarillo no podrá contar con el centrocampista Josico, con molestias, pero, si así lo estima, tendrá la posibilidad de repetir once titular. Sin embargo, la posibilidad de alinear a dos delanteros, ensayada durante la semana, abre alternativas en la formación unionista.

El entrenador del Athletic Club, Jupp Heynckes, medita introducir cambios en el once titular, que podrían afectar tanto a jugadores como al sistema de juego, con el objetivo de revitalizar el juego del equipo rojiblanco después de la pobre imagen y los malos resultados cosechados en las últimas jornadas.

Lafuente, bajo los palos, y la línea defensiva formada por Larrainzar, Lacruz, Carlos García y Larrazabal repetirían en un once titular en el que el centro del campo quedaría reforzado con la presencia por delante del defensa Pablo Orbaiz, en lugar de Óscar Vales, con Urrutia y Alkiza (que dejaría fuera del equipo por Javi González) más abiertos.

Estadio Insular

Hora: 21:00 (hora insular).
Árbitro: Puentes Leira (asturiano)

LAS PALMAS: Nacho González, Paqui, Selmer, Oñas, Ángel, Samways, Josico, Pablo Lago, Edo Alonso, Jorge y Ortado. Entrenador: Fernando Vázquez.
ATHLETIC DE BILBAO: Lafuente, Larrainzar, Lacruz, Carlos García, Larrazabal, Unzueta, Orbaiz, Alkiza, Guerrero, Joseba Etxeberria y Urzaiz. Entrenador: Jupp Heynckes.

SEVILLA EL CONJUNTO DE CASTELLÓN NO HA CONSEGUIDO NUNCA LA VICTORIA EN EL ESTADIO MANUEL RUIZ DE LOPERA

El Betis quiere olvidar una semana aciaga

El equipo verdiblanco confía en volver a su buena línea de comienzo de temporada

El Villarreal busca romper la racha de los tres últimos partidos en los que sólo obtuvo un punto

SEVILLA. EFE

El Real Betis Balompié quiere olvidar ante el Villarreal, hoy en el estadio Ruiz de Lopera, su semana aciaga (eliminación en Copa y derrota en Balaidos) en un enfrentamiento con un rival venido a menos, con un punto en los tres últimos partidos.

El 4-1 de Copa, ante el Ceuta, y su eliminación, y el 3-1 en Vigo, hizo añicos la racha inicial de los béticos quienes en sólo dos jornadas encajaron más goles que en todo lo que va de Liga.

Ante el Villarreal, el equipo que dirige el técnico Juande Ramos confía en volver a su buena línea de comienzo de temporada, además de continuar con su balance particular, ya que de los seis enfrentamientos entre ambos equipos (en Primera y Segunda) en cinco el triunfo fue para los béticos.

Para el enfrentamiento con los castellonenses, Ramos no podrá contar con el internacional sub-21, Fernando Varela (sancionado por acumulación de amonestaciones) ni con las bajas de última hora del portugués José Calado y el extremeño Antonio Álvarez Ito, ambos con sobrecarga muscular. Tampoco estará disponible el canterano Juan José Cañas, que no se ha recuperado plenamente de una contractura en el bíceps.

Con quienes sí podrá contar el técnico manchego es con los delanteros Joao Tomás Henriques, repuesto de su esguince de tobillo que se produjo en un encuentro en Vigo, y el argentino Gastón Casas, que ha superado una gastroenteritis, y el defensa rumano Iulian Filipescu, después de perderse tres partidos por lesión.

El Villarreal buscará su primera victoria en el estadio del con-

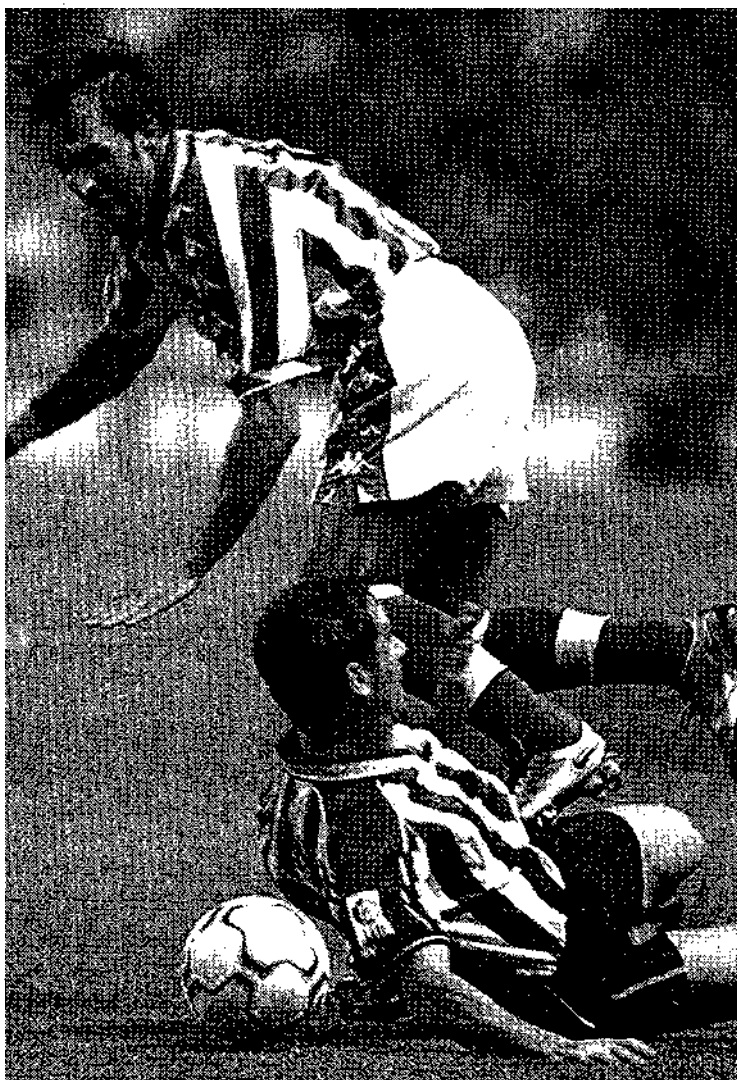

El Betis quiere cortar su mala racha ante el Villarreal.

junto andaluz, que le permita romper la racha que ha encadenado de tres partidos sin ganar y, de paso, mantenerse en los puestos que dan derecho a disputar competición europea.

El técnico aragonés ha recuperado ya a los sancionados Quique

Álvarez y Rodolfo Martín Arruabarrena, lo que hará que la zona defensiva vuelva a ser la habitual con tan sólo un único cambio obligado porque Unai Vergara sigue sin recuperarse de sus dolencias en los abductores.

Sin embargo, el que sí se ha

restablecido es el defensa vasco Iñaki Berruet de un fuerte golpe en la zona lumbar. El técnico ha dejado fuera de la convocatoria a Quique Martín, que sale de la titularidad, y al habitual descarte, Javi Gracia.

DECLARACIONES

Juande Ramos afirma que no será fácil ganar al Villarreal

A lo largo de la semana ha probado dos opciones de juego, el sistema habitual 4-4-2 y un 4-3-2-1, que ya utilizó ante el Mallorca en Son Moix con muy buen resultado.

Juande Ramos dijo ayer que ganar al Villarreal en el estadio Manuel Ruiz de Lopera, "no es fácil". "El Villarreal tiene un ramillete de buenos jugadores, como los demás equipos de primera, que están dando un buen rendimiento", dijo el técnico manchego. Sin embargo, Juande Ramos confía en que sus jugadores "salgan como en los anteriores partidos de casa". "No obstante sabemos que ganar no será nada fácil", concluyó.

Manuel Ruiz de Lopera

Hora: 21.30.
Árbitro: Esquinas Torres (madrileno)

BETIS: Prats; Iñis, Filipescu, Belenguier, Luis Fernández, Joaquín, Castaño, Gudjonsson; Denilson; Capí y Casas.
Entrenador: Juande Ramos.
VILLARREAL: López Vallejo; Xavi Roca, Quique Álvarez, Ballesteros, Arruabarrena; Jorge López Amor, Galca, Calleja o Cagna; Víctor Fernández y Palermo.
Entrenador: Víctor Muñoz.

MADRID

Salgado niega una final anticipada ante el Celta

MADRID. EFE

Michel Salgado, jugador del Real Madrid, comentó que era "precipitado hablar de una final anticipada contra el Celta en la jornada nueve" y que si no fuera por la clasificación del equipo sería "un partido complicado, pero uno más".

"El Celta juega de tú a tú y eso puede beneficiarnos, pero los que tenemos que salir a arriesgar y ganar el partido desde el primer minuto somos nosotros", declaró Salgado.

"Del Celta destacó el bloque", siguió el jugador gallego del Real Madrid, "por muchas individualidades que tenga como Mostovoi, Gustavo López o Karpin. Me gusta el fútbol de equipo que hace, muy rápido, con uno o dos toques, con el sello de calidad que le ha imprimido el entrenador".

El lateral derecho es consciente de que la actitud del público del estadio Santiago Bernabéu será fundamental en el transcurso del partido.

"Sabemos que la situación en la Liga no es buena y tanto el público como nosotros no estamos conformes. Lo que tenemos que hacer es lo mismo que contra el Athletic de Bilbao, salir con casta y orgullo", dijo.

Michel Salgado no piensa en la derrota, pero caso de producirse, desecha la idea de "tirar la Liga".

MALLORCA

Leo Franco es duda ante el Rayo

PALMA. EFE

El meta argentino del Real Mallorca Leo Franco admitió ayer que no se encuentra al cien por cien de sus condiciones físicas para reaparecer mañana en el estadio Son Moix ante el Rayo Vallecano, un partido vital para los intereses del club balear en la lucha por abandonar los puestos de descenso.

"Tengo que ver cómo evolucionaré del tratamiento que estoy efectuando con antiinflamatorios, y veré si para el domingo puedo mejorar", dijo Franco, ausente desde hace un mes de la portería del equipo balear.

Añadió que desde hace días está trabajando al límite de sus posibilidades con el objetivo de reaparecer: "Tengo ilusión para jugar y tengo muchísimas ganas de estar en el campo para ayudar a mis compañeros", precisó.

ENTRENAMIENTO EL EQUIPO 'CHÉ' SE RECUPERA DEL DURO PARTIDO DEL JUEVES CONTRA EL LEGIA DE VARSOVIA

El Valencia busca verticalidad

VALENCIA. EFE

El Valencia, a la vez que se recupera del partido del jueves en Polonia, ensaya las llegadas a puerta en vertical y por la zona central, una circunstancia poco frecuente en los entrenamientos de Rafael Benítez, en los que habitualmente las llegadas al área contraria se producen por las bandas.

La jugada que en el partido ante el Legia de Varsovia concluyó

en el penalti, mediante el cual Adrián Ilie empató el encuentro, fue una conexión entre el futbolista rumano y el delantero John Carew muy similar a las que insistentemente se practicaron ayer en Paterna.

Estas llegadas a portería, que alternativamente defendieron Andrés Palop y David Rangel, se practicaron, tanto mediante con paredes con un compañero, como después de regatear a contra-

rios imaginarios, y en ambos casos la verticalidad y la finalización en gol fueron continuamente requeridas por el cuerpo técnico.

Para completar este repertorio ofensivo, en la parte final del entrenamiento, los jugadores ensayaron los movimientos ofensivos de un sistema con un único pivote, un enlace y dos puntas, una disposición de carácter atacante que Benítez podría poner en práctica ante el Zaragoza y en la

que el argentino pablo Aimar es el gran protagonista en la posición de enlace.

En esta parte principal del entrenamiento únicamente tomaron parte aquellos jugadores que no fueron titulares en Polonia, con la excepción del centrocampista Vicente, que se retiró transcurridos los primeros veinte primeros minutos de partido. Los que fueron titulares dedicaron la sesión a recuperarse.

VALLADOLID

El Forum desea dedicar un triunfo a su ex presidente

VALLADOLID. EFE

El entrenador del Forum Valladolid, Gustavo Aranzana, aseguró ayer que su mayor deseo es ofrecer hoy el triunfo ante el Caprabo Lleida al fallecido ex presidente Gonzalo Gonzalo Rodríguez, al que se rendirá un homenaje mañana domingo.

El técnico vallisoletano precisó que se está recuperando de la mala impresión ofrecida por su equipo el pasado martes en Funchal, donde cayó por 85-84. "Menos mal que reaccionamos y tendremos la posibilidad de solucionar la eliminatoria en el partido de vuelta el próximo día 25", apostilló.

Respecto del encuentro de hoy ante el Caprabo Lleida el entrenador del Forum señaló que se trata de un equipo "fuerte", al que no va a resultar "nada fácil doblegar", si bien confía en que el buen trabajo realizado ayer por la plantilla tenga "continuidad".

"Confío en que el equipo olvide la mala imagen anterior y retorne al buen nivel conseguido en la Liga. Los jugadores lo saben y estoy convencido de que van a mantener la concentración y espíritu de grupo para intentar la victoria", añadió Aranzana.

Por su parte, el base Carlos Marco coincidió en su confianza de "mantener la buena línea ligera": "Cuanto más partidos se ganen ahora menos tendremos que sufrir al final de temporada" y superar al Lleida sería "muy interesante para obtener bastante confianza".

El base catalán precisó que el Lleida tiene un "muy buen equipo y entrenador" y será un rival "muy complicado" al que para ganarle "tendremos que estar muy atentos y salir al cien por cien".

El Forum, que podrá contar con todos sus efectivos, recibirá al Caprabo hoy a partir de las 20.30 horas.

RAIMUNDO SAPORTA SERGIO SCARIOLO ES OPTIMISTA ANTE LA SITUACIÓN DEL CLUB

El Madrid pretende disipar sus dudas

El equipo blanco recibe al Pamesa Valencia tras dos derrotas consecutivas en sus duelos contra el TAU Vitoria y el Novo Mesto

MADRID. EFE

El Real Madrid espera aprovechar la visita del Pamesa Valencia en la quinta jornada de la Liga ACB para apartar las dudas surgidas tras las dos primeras derrotas de la temporada y calibrar las secuelas que para el conjunto madridista han supuesto los duelos ante el Tau Vitoria y el Krka Novo Mesto.

Los enfrentamientos de la última semana ante el conjunto alavés y el equipo esloveno cortaron el buen arranque de temporada del bloque entrenado por Sergio Scariolo, que encadenó cuatro victorias consecutivas (tres en la Liga ACB y una en la Euroliga) y se instauró en el liderato del torneo liguero.

El preparador del Real Madrid, Sergio Scariolo, reconoce que el conjunto madridista se encuentra en "un momento de cierta dificultad" aunque confía que el trabajo de los jugadores ante el Pamesa reconduzcan la situación en la que se ha instalado el cuadro blanco después de los dos reveses sufridos en las últimas semanas en la Liga y en competición europea.

"El partido ante el Pamesa es un compromiso muy complicado que llega en un momento de cierta dificultad del equipo. La situación de juego por la que atravesamos era perfectamente previsible. Sin embargo, es algo que nos incomoda", indicó el técnico madridista.

Para Sergio Scariolo el bloque debe "mostrarse fuerte para aguantar la situación y conseguir progresar poco a poco". El Real Madrid, que superó con victorias los compromisos ante el Cáceres CB, el Fuenlabrada, el Baloncesto Gijón y el Buducnost, afronta una nueva intensa semana con los duelos ante el Pamesa y el Zadar antes de recibir al Barcelona en



El Madrid recibe al Pamesa Valencia en el Pabellón Raimundo Saporta.

la sexta jornada de la Liga ACB.

El técnico madridista es optimista ante el momento en el que se encuentra el equipo. "Porque, al igual que ha ocurrido en otras

ocasiones, con la dedicación y la contribución de todos, seguro que llegaremos a alcanzar un nivel de juego adecuado para competir al nivel que se nos exige", dijo.

CANTABRIA

El Lobos necesita la victoria ante el Breogán

TORRELAVEGA. EFE

El Cantabria Lobos necesita sumar su segunda victoria en la presente temporada a costa del Breogán en su cancha del pabellón Vicente Trueba, después de haber sufrido dos derrotas consecutivas ante el Unicaja y Joventut.

Carlos Rodríguez que arrastraba molestias de un golpe ha entrenado con normalidad, mientras que Benito Doblado, parece que ha superado la lesión de tobillo y podrá jugar hoy.

Por otra parte, preocupa el bajo rendimiento del pivot norteamericano Louis Sims. Dani García habló con él jugador para pedirle una mayor entrega y al mismo tiempo ratificar la confianza que el técnico tiene en este jugador, aunque no dudó en sentarle en el banquillo.

En Badalona, ya mejoró actuaciones anteriores y se espera que juegue un buen partido ante el Breogán tanto en defensa, ayudando a Ben David en el rebote como en el capítulo anotador.

El Breogán es un equipo muy fuerte dentro y fuera. Ha dado un salto cualitativo esta temporada para meterse en el las eliminatorias y ganar una plaza para la Copa del Rey. Tiene una plantilla muy compensada y será difícil y complicado superarles.

EXTREMADURA

El Cáceres, con la baja de Turner

CÁCERES. EFE

El Cáceres CB buscará resurgir en competición liguera hoy, a las 18.30 horas, en el Pabellón Ciudad de Cáceres ante el Canarias Telecom, aunque deberá hacerlo sin su base estadounidense Andre Turner.

El jugador sufrió un esguince en su rodilla derecha el pasado miércoles, y aunque el club todavía espera los informes definitivos, el tiempo que deberá permanecer de baja rondará el mes, como mínimo.

El club extremeño, con su director técnico, Alfred Julbe, a la cabeza, ya se encuentra estudiando el mercado de jugadores para encontrar un sustituto a Turner.

Pero el técnico Alfred Julbe deberá afrontar el partido de hoy con los jóvenes Óscar González y Dani Callejo, y con algún jugador más que pudiera convocar del equipo filial de la Liga EBA.

VISTALEGRE LOS JUGADORES DE MANEL COMAS BUSCAN CONSEGUIR SU TERCERA VICTORIA CONSECUTIVA EN LA LIGA

El Joventut piensa en la Copa

BADALONA. EFE

El Joventut de Badalona partió ayer hacia Madrid donde hoy intentará conseguir ante Adecco Estudiantes la tercera victoria consecutiva del campeonato, en una cancha donde hace nueve años que los badaloneses no ganan.

El Joventut se entrenó durante la semana con toda normalidad. Sólo el pivot norteamericano Maceo Baston tuvo ligeras molestias

en un tobillo, pero hoy jugará normalmente en el Palacio de Vistalegre, a partir de las 19.00 horas.

Los hombres de Manel Comas viajaron con la intención de conseguir la tercera victoria consecutiva, y que supondría la segunda como visitante, para comenzar a pensar en objetivos más ambiciosos, como por ejemplo, la clasificación para la final de la Copa del Rey. Aunque el técnico,

Manel Comas, no quiere pensar en ese tipo de objetivos todavía.

El club badalonés deberá mostrarse más concentrado que en el último partido, en casa frente al Cantabria Lobos, si quiere tener alguna oportunidad frente a un rival que no ha conseguido todavía ganar en casa.

Una vez más, la clave del encuentro será la predisposición en defensa de los verdinegros, especialmente la contención del tiro

exterior estudiantil, que cuenta con peligrosos tiradores como Marlon Garnett y Carlos Sánchez.

Precisamente una mejora en la defensa es la principal preocupación del técnico del Joventut, Manel Comas, quien considera que su equipo debe mejorar en este aspecto si desea conseguir objetivos importantes esta temporada. "La defensa es nuestra asignatura pendiente. Es un problema de todo el equipo", afirmó Comas.

INMOBILIARIA ROMERO AGENCIA OFICIAL c/ Cervantes, 7-bajo - 16004 CUENCA Telfs.: 969/ 22.70.85-22.84.54. Fax: 22.70.85

Calle VALERIA 3 dormitorios, reformas, calefa. individual (gas natural), patio, terraza planta 1ª, soleado, céntrico. 9.000.000 ptas

Venta de viviendas En pleno centro de Cuenca 2 y 3 dormitorios, vistas, lujo. Viviendas en construcción En zona universidad y Hnos. Beceril, 2, 3 y 4 dorm. Garaje y trastero

SE DISPONE DE PISOS, EN CONSTRUCCIÓN, NUEVOS, USADOS Y LOCALES EN DISTINTAS ZONAS DE CUENCA

- VENTA DE PISOS
- AGUA, 3 dorm., exterior, vistas al Huécar, para reformar.
- AGÜES, 3 dorm., 2 baños, vistas a C/ Gascas, trastero.
- ALAMEDA DEL JUCAR (Coop. Colón). Planta baja, 4 dorm., 2 baños, calef. central, garaje, trastero.
- ALVARO DE LUNA, 3 dorm., reformado, cocina amueblada, trastero.
- ALVARO DE LUNA, planta primera + buhardilla, 3 dorm., calef. individual, reformada, cocina amueblada.
- ANDRES DE CABRERA, 130 m², 7 dorm., vistas a Andrés de Cabrera y San Andrés, para reformar.
- ANTONIO MAURA, segunda planta, 3 dorm., calef. central, para reformar.
- AVDA. CASTILLA-LA MANCHA, céntrico, 3 dorm., cuarta planta, para reformar.
- AVDA. CASTILLA-LA MANCHA, 5 dorm., baño y aseo, calef. central, para reformar.
- AVDA. CASTILLA-LA MANCHA, (4 caminos), 3 dorm., baño y aseo, exterior, calef. indiv. ascensor.
- AVDA. DE LA MUSICA ESPAÑOLA, unifamiliar adosado, 2 plantas, 4 dorm., 2 baños, garaje, trastero, a ESTREBADO.
- AVDA. DE LOS ALFARÉS, 3 dorm., baño y aseo, 2 plazas de garaje, trastero, calef., individual, piscina, pistas de paddle.
- AVDA. SAN JULIAN, 4 dorm., baño y aseo, calef. individual, trastero, radiadores, cocina amueblada.
- AVDA. VIRGEN DE LAS ANGIUSTIAS, 3ª planta, 80 m², 3 dorm., calef. central.
- AVDA. VIRGEN DE LA LUZ, 4 dorm., cocina y baño amueblados, calefacción individual.
- BALTASAR PORREÑO, ático, buhardillado, calef. individual, garaje, cocina amueblada, económico.
- BELÉN, 2 plantas + buhardilla, 2 dorm., calef. y agua caliente central, garaje, nuevo.
- CALDERÓN DE LA BARCA, 4 dorm., 2 baños, garaje, trastero, calef., y agua c. central.
- CARRETERIA, 165 m², para oficinas.
- CARRETERIA, estudio, 1 dorm., ascensor, calef. central, económico.
- CARRETERIA, 2 dormitorios, calef. central, ascensor.
- CARRETERIA, 3 dorm., calef. individual, trastero, vistas a Carretera.
- CARRETERIA, primera planta, 100 m², para reformar, vistas a Carretera, para vivienda u oficinas.
- CANETE, 3 dorm., esquina, vistas, sol, calefacción individual, trastero.
- CÉSAR GONZÁLEZ RUANO, 4 dorm., 2 baños, 2 plazas de garaje, trastero, calef. central.
- CORTA (barrio del Castillo), 3 plantas, 4 dorm., baño y aseo, reformada.
- CORRALÉJO, apartamento céntrico, dos dormitorios, reformado.
- DIEGO JIMÉNEZ, 3 dorm., para reformar, económico.
- DIEGO JIMÉNEZ, viviendas en construcción, céntricas, 2 y 3 dorm., calidades de lujo, garaje y trastero.
- DOCTOR GALINDEZ, 2 dorm., 3ª planta, trastero.
- ERCAVICA, 3 dorm., reformado, calef. indiv. (gas ciudad), cocina amueblada, puerta blindada.
- GRUPO LA PAZ, planta baja, 3 dorm., calef. individual, reformado, trastero.
- GRUPO GENERAL FANJUL, céntrico, 3 dorm., calef. central, ascensor, exterior, pequeñas reformas.
- JACINTO BEHAVENTE, Planta baja, 3 dorm., patio, garaje, cámara, gas ciudad.
- JORGE TORNER, 5ª planta, 2 dorm., cocina amueblada con electrodomésticos, interior, económico.
- JORGE TORNER, 3 dorm., para reformar, económico, exterior, terraza.
- JUAN GÓMEZ DE MORA, 3 dorm., patio de 24 m², económico.
- MADRID (Villaluz), 3 dorm., baño y aseo, calef. central, garaje, trastero, soleado, cocina amueblada.
- MARCELINO MENÉNDEZ PELAYO (Moralejos), casa de 3 plantas céntrica, 3 dorm., cocina amueblada, reformada, calef. (gas-oil).
- MIGUEL DE UNAMUNO (Vía a Luz), 2 dorm., baño y aseo, cocina amueblada, calef. y agua cal. central, garaje y trastero.
- MOSEN DIEGO DE VALERA (Zpaterías) Zona antigua, 3 dorm., vistas, sol, trastero, 107 m².
- NUESTRA SRA. DE BUEN SUCESO (Galerías), 2 dorm., reformado, calef. individual, céntrico, reformado, cocina amueblada.
- ORYEGA Y GASSET, 4 dorm., 2 baños, calef. central, garaje, trastero, lujo, impecable, aire acondicionado.
- PARQUE DEL HUÉCAR, 148 m² grúes, 4 dorm., 2 baños, garaje, trastero, lujo.
- PASEO SAN ANTONIO, 5 dorm., 2 baños, reformado, cocina amueblada.
- PLAZA SAN LAZARO (San Anton), 2 plantas, 3 dorm., reformada.
- PRIEGO, tercera planta, 4 dorm., 2 terrazas, cocina amueblada, calef., y a.c. central.
- RAMÓN Y CAJAL, 2 dorm., calef. individual (gas oil), reformado, cocina amueblada.
- RAMÓN Y CAJAL, 4 dorm., baño y aseo, cocina amueblada, calefacción central, reformado, trastero.
- RESIDENCIAL SAN ANTONIO, adosado, 400 m², nueva construcción.
- REYES CATÓLICOS, 3 dorm., ascensor, calef. central, reformado, sol, cocina amueblada.
- REYES CATÓLICOS, 98 m², construidos, 4 dorm., baño y aseo, ascensor, calef. central, armarios empotrados.
- RÍO CABELL, 4 dorm., cocina amueblada, 2 baños, calef. individual, garaje, trastero.
- RÍO CABELL, 2 dorm., calef. individual (gas ciudad), cocina amueblada, reformada.

- VENTA DE PISOS
- RÍO HUÉCAR, Chalet unifamiliar zona Ctra. Valencia, 4 plantas, 4 dorm., 2 baños y aseo, garaje (puerta automática), cocina amueblada.
- RONDA DEL MANANTIAL, 4 dorm., baño y aseo, calef. indiv., cocina amueblada, garaje y trastero.
- SAN COSME, 4 dorm., baño y aseo, garaje, trastero, vistas a Cuenca.
- SAN DAMIAN, (Fuente del Oro), 4 dorm., baño y aseo, cocina amueblada, exterior, esquina.
- SANTA ANA, 3 dorm., baño y aseo, calef. central, garaje, trastero.
- SANTA Mª DE LA CABEZA, primera planta, exterior, 3 dorm., gran terraza, calef. central.
- SANTA TERESA, 2 dorm., 65 m², reformada, exterior, calef., individual, patio y trastero.
- SANTA TERESA, casa unifamiliar, 65 m², de vivienda + 25 de sótano, patio.
- SAN LAZARO (San Anton), 2 dorm., reformado, cámara, calef. indiv. (gas oil).
- SAN LAZARO, 4ª planta + cámara, 2 dorm., vistas, económico.
- SAN FRANCISCO, 3 dorm., calef., central, para reformar, vistas a la Diputación.
- SEVERO CATALINA, 3 dorm., calef. indiv. trastero, vistas a la Hoz del Júcar, suelo rústico.
- SIERRA CANALES, (500), 2-3 dormitorios, calef. individual (gas ciudad), reformado, cocina amueblada.
- SUBIDA CERRO MOLINA, primera planta, 3 dorm., céntrico, soleado, calef. central.
- TIRADORES ALTOS, planta baja, 70 m², de vivienda + 7 m² de patio.
- TIRADORES BAJOS, casa de 39 m², para reformar o tirar y construir.
- TOLEDO, 3 dorm., calef. individual, exterior, económico, planta baja, terraza, soleado.

CASAS Y CHALETS

- ARCAS, (Chalet adosado), 4 dorm., 2 baños, garaje, cocina amueblada, patio de 150 m².
- ARCAS, 2.500 m², de parcela, 400 m², construidos, patio, piscina, garaje, 9 dormitorios, calefacción individual, 2 salones.
- ARCAS, casas unifamiliares adosadas, 187 m², construidos, 4 dorm., 3 baños, garaje, patio, nueva construcción.
- BETETA, 2 plantas, 3 dorm., patio, antigüedad 10 años.
- CAMPILLO DE ALTOBUEY, 120 m², 5 dorm., 2 baños, cocina amueblada, garaje, calef. individual (tarifa nocturna).
- CAÑAVARAS, casa para reformar o tirar, superficie de casa y corral 800 m².
- HORCAJO DE SANTIAGO, 3 dorm., baño y aseo, sin calefacción, cocina amueblada, 90 m², patio, garaje, trastero.
- LA FRONTERA, casa de 2 plantas de 72 m², cada una, arreglada, buena situación, económica.
- LAS PERNALOSAS, 1.000 m², de parcela, 2 plantas, reformado, cocina amueblada, calef., indiv. ajardinado, garaje.
- NOLALES, casa de 3 plantas, NUEVA, garaje, patio de 80 m², aprox. vallada.
- PORTALRUBIO, CASA NUEVA, 4 dorm., 140 m², patio de 47 m², bodega.
- PINAR DE JABAGA, 900 m² de parcela, 240 m² de construcción, 4 dorm., 2 baños, garaje, barbacoa.
- SENORIO DEL PINAR, CHALETS DE VARIOS TIPOS, PARCELAS VARIAS SUPERFICIES, MINIMA ENTRADA, ENTREGA 6 MESES, FACILIDADES
- SENORIO DEL PINAR, 600 m² de parcela, 5 dorm., 2 baños y garaje.
- TARANCON, Chalet unifamiliar de 4 plantas, 550 m², de parcela y 550 m² de construcción, lujo.
- CAÑADA MOLINA, chalets con muchas mejoras, buenas vistas, 5 dorm.
- VALDECAÑAS, chalets de 2 y 3 dorm. NUEVA CONSTRUCCIÓN.
- HUÉLAMO, Molino de Juan Romero, Carretera Cuenca a Tragaceta, Molino y 2 viviendas, cuartos, pajar, 12 Has. valladas. Plantación chopos, concesión de aguas.
- URBANIZACIÓN EL CHAPARRAL (Arcas), 7.000 m² de parcela, 60 m² de vivienda, buenas vistas, luz, agua, piscina.
- URBANIZACIÓN "EL VADILLO", chalets individuales con parcela de 750 m², acabados de 1ª calidad, piscina individual, garajes independientes, NUEVA CONSTRUCCIÓN.

PLAZAS DE GARAJE

TODAS LAS ZONAS DE CUENCA. Venta a partir de 750.000 pesetas. Alquiler a partir de 3.000 pesetas/mes.

ALQUILER DE PISOS

- ALAMEDA DEL JUCAR, (Coop. Colón), 4 dorm., 2 baños, garaje, calef. central, amueblada, armarios empotrados.
- ANDRÉS DE CABRERA, (Casco Antiguo), Duplex de 2 dorm., baño y aseo, calef. (tarifa nocturna), amueblado.
- ANTON MARTIN, Moralejos, amueblado, 3 dorm., calef. individual, céntrico.
- AVDA. ALFARÉS, apartamento amueblado, 1 dorm., calef. individual, garaje, trastero, piscina, pista de paddle, lujo.
- AVDA. JUAN CARLOS I (Villaluz), 3 dorm., 2 baños, cocina amueblada, garaje, trastero.
- AVDA. VIRGEN DE LA LUZ, 1 dorm., cocina amueblada, calef. central, garaje, trastero.
- COLÓN, Duplex 2 dorm., 2 baños, calef. individual, nuevo, amueblado.
- FERMÍN CABALLERO, 4 dorm., 2 baños, cocina amueblada, garaje, trastero.
- FERMÍN CABALLERO, céntrico, 3 dorm., 2 baños, calef. central, ascensor, garaje, trastero.
- HERMANOS BECERRIL, 2 dorm., calef. y a.c. central, garaje, trastero, lujo, amueblado.
- HURTADO DE MENDOZA, varios apartamentos de 1 ó 2 dormitorios, lujo.
- JABAGA, 2 dorm., 50 m², terraza, nuevo a estrenar, calef. individual, amueblado.
- JOSE COBO, céntrico, 4 dorm., 2 baños, calef. central, sin muebles.
- PLAZA DE LA CONSTITUCIÓN, céntrico, 2 dorm., cocina amueblada, calef., y agua caliente central, ascensor.
- PLAZA DE LA HISPANIDAD, 6 dormitorio, ascensor, salón doble, ascensor, calefacción central, cocina amueblada.
- PRINCESA ZAIDA, 4 dorm., 2 baños, calef., central, amueblado.
- PINAR DE JABAGA, 3 dorm., 2 baños, salón con chimenea, jardín, trastero, calefacción individual (gas oil), NUEVO, garaje, con o sin muebles.
- POLIGONO CERRAJERA, 3 dormitorios, calefacción individual, sin muebles.
- REYES CATÓLICOS, 4 dorm., 2 baños, ascensor, calef. central.
- SANTA MÓNICA, 3 dorm., calef. individual, cocina amueblada, garaje, NUEVO.
- TINTES, apartamento de 1 dormitorio, calef., y agua cal. central, cocina amueblada.
- VILLALBA DE LA SIERRA, 3 dorm., sin muebles, 90 m², económico.

VENTA Y ALQUILER DE OFICINAS
- CARRETERIA, 100 m² VENTA, edificio exclusivo de oficinas.
- CARRETERIA, 90 m². Aire acondicionado, caja, luz, 85.000 pts.
- CARRETERIA, 160 m², 1ª planta.
- CARRETERIA, 2 despachos, luz. Edificio de oficinas.
- COLÓN, exterior 120 m², 70.000 pts.
- PZA. DE CAÑOVAS, 100 m².
- PZA. DE CAÑOVAS, 300 m². Entrada directa desde la calle.

VENTA DE LOCALES

- AVDA. MEDITERRÁNEO, varias superficies.
- CALDERÓN DE LA BARCA, sótano (luzes y ventilación), 270 m².
- CANETE, 90 m², económico.
- CARRETERIA, 400 m².
- FUENTE DEL ORO, 170 m² dos calles, sótano, acondicionado.
- PLAZA DE CAÑOVAS, 160 m², acondicionado, ideal para oficinas.
- DIEGO JIMÉNEZ, 70 m² planta + 100 m² sótano.
- ERAS DEL TÍO CAÑAMÓN, 140 m² + 140 altillo, Acondicionado.
- HERMANOS BECERRIL, varios tamaños.
- PLAZA DEL ESPLIEGO, 270 m², revalorización.
- TEJANTE BENITEZ, 160 m².
- JORGE TORNER, 130 m² mucha fachada.
- REPUBLICA ARGENTINA, 90 m².
- REYES CATÓLICOS, 100 m². Esquina. Nueva construcción.
- CANETE, 80 m², derechos de calefacción, muy económico.
- AVDA. MEDITERRÁNEO, 51 m² de planta + 52 m² de sótano, económico.
- AVDA. CASTILLA LA MANCHA, bar cafetería, 100 m².
- CANETE, 100 m², acceso vehicular, carga y descarga.
- EDIFICIO ALEGRÍA (CENTRO COMERCIAL 4C) acceso directo a Avda. C-La Mancha, acondicionado.
- HERMANOS BECERRIL, primera línea, varias superficies.
- JORGE TORNER, 120 m², mucha fachada.
- LUSONES, 80 m², económico.
- PRINCESA ZAIDA, 300 m², acondicionado.
- REYES CATÓLICOS, 130 m², 20 m. de fachada.

ALQUILER DE LOCALES

- ANTONIO MAURA, céntrico, 30 m², junto al TOGAR, castilla.
- AVDA. CASTILLA-LA MANCHA, 300 m², acondicionado.
- AVDA. CASTILLA-LA MANCHA, 120 m² + sótano, 2 calles.
- AVDA. ALFARÉS, 50 m², acondicionado.
- AVDA. JUAN CARLOS I, 145 m², en vasto.
- CAÑONIGO MUÑOZ Y SOLIVA, 80 m², acondicionado.
- CARRETERA VALENCIA, acondicionado, propio para academias, estudio de delineantes, etc...
- CERVANTES, 150 m², acondicionado, céntrico.
- COLÓN, 120 m² acondicionado.
- DOLMAGIO GARCIA IZCARRA, 100 m², semiacondicionado.
- DUQUE DE AHUMADA, 80 m², acondicionado, divisible.
- FRAY LUIS DE LEÓN, 80 m², de planta + 80 m² de sótano, acondicionado.
- HERMANOS BECERRIL, 120 m², acondicionado, 1ª línea.
- HERMANOS BECERRIL, 400 m², ACONDICIONADO.
- HERMANOS BECERRIL, 75m², totalmente acondicionado para PELUQUERIA.
- HERMANOS BECERRIL, amplia oferta de locales desde 90 m², a 900 m².
- RESIDENCIAL SAN JOSÉ, VARIOS LOCALES Y PRECIOS.
- REYES CATÓLICOS, 90 m² y 150 m², junto al Bar Vitaliano.
- SAN DAMIAN, 120 m², aprox y 25 de sótano, 2 aseos, divisible.
- SANCHEZ VERA, (esquinazo) 70 m², MUJY COMERCIAL.
- PLAZA DE LA MORQUERA, 100 m², esquina, 20 m. de fachada, económico.
- PLAZA DEL ESPLIEGO, 160 m², facilidades.
- RESIDENCIAL SAN JOSÉ, VARIOS LOCALES Y PRECIOS.
- RESIDENCIAL SAN ANTONIO, 225 m², en vasto.
- PASEO SAN ANTONIO, 70 m², acondicionado.
- VILLALUZ, en vasto, 250 m².
- SAN COSME, 100 m², acondicionado.
- EDIFICIO ALEGRÍA (CENTRO COMERCIAL 4C) acceso directo a Avda. C-La Mancha, acondicionado.
- EDIFICIO ALEGRÍA (CENTRO COMERCIAL 4C), acondicionado.
- HERMANOS BECERRIL, 900 m², mucha luz, divisible.

VENTA Y ALQUILER DE NAVES

- AVDA. CRUZ ROJA 1.100 m² 1ª línea.
- POLIGONO CUBERG 350 m² 300 m² 2.000 m².
- POLIGONO CAMPSA, 300 m².
- ALQUILER SOLAR, 3000 m². Ctra. de Alcázar, Vallado.

VENTA DE PARCELAS

- VILLALBA DE LA SIERRA, 1800 m², vallado, zona inmejorable. Varias parcelas en todas las zonas urbanas, rústicas, comercial, industrial, pinar, labor, etc...

FINCAS RÚSTICAS EXCLUSIVAS

- 990 Has., monte, pastos ganado, labor, caserío.
- 300 Has. labor secano, zona manchuela.
- 215 Has., labor 170 Has. el resto monte bajo.
- 475 Has. labor y monte pinar, coto de caza.
- 102 Has. labor, regadío, abundancia de agua

PROVINCIA DE ALBACETE:

- 190 Has., labor.
- 1.500 Has. 500 de labor, resto monte bajo, coto de caza, casa palacio y otras edificaciones.
- 500 Has. monte bajo, coto de caza, casero importante de construcción reciente.

PROVINCIA DE CIUDAD REAL:

- 180 Has. viñedo, bodega, caserío en buen estado, luz eléctrica.
- 1.800 Has. labor y monte, coto de caza mayor.

PROVINCIA DE GUADALAJARA:

- 650 Has., labor y monte bajo

PROVINCIA DE TOLEDO:

- 180 Has. de labor.

PROVINCIA DE MADRID:

- 219 Has. regadío y secano.

VARIAS FINCAS RÚSTICAS EN TODAS LAS PROVINCIAS DE CASTILLA-LA MANCHA.

Inmobiliaria Sánchez Vera c/ Sanchez Vera, 8 - Bajo CUENCA 969 23 25 22 Fax: 969 23 25 21

VENTA DE PISOS

- ANTON MARTIN, Moralejos, apartamento de 50 m², para reformar.
- ALONSO DE OJEDA, apartamento de 1 dorm., salón, cocina y baño, reformado, 1ª planta.
- ALEJONDO YB, 70 m², con 3 dorm., para acondicionar.
- ASTRANA MARIN, 3 dorm., salón, cocina y baño, con calefacción central, reformado, céntrico.
- ASTRANA MARIN, apartamento de 2 dorm., salón, cocina y baño, reformado, calefacción central.
- BELEN, 70 m², planta baja, salón y cocina, 1ª planta, baño, 2ª buhardilla, con garaje. Nueva construcción.
- CARDENAL PAYA, 80 m², 3 dorm., salón, salita, baño, aseo, para reformar.
- CARRETERIA, 80 m², 3 dorm., con calefacción central.
- CASTILLA LA MANCHA, 65 m², 3 dorm., salón, cocina y baño, para acondicionar.
- CASTILLA LA MANCHA, 3 dorm., salón, cocina y baño, totalmente reformado, con calefacción central.
- CAÑADA MOLINA, chalet de 240 m², con parcela de 1.500 m².
- CÉSAR GONZÁLEZ RUANO (Residencial San José), 110 m² útiles, 4 dorm., garaje, trastero, cocina amueblada.
- COLÓN, duplex de 2 dorm., salón, cocina y baño, con ascensor y calefacción (nueva).
- CHALET Cañada Molina, 1.500 m² de parcela, chalet de 240 m², nueva construcción.
- DOCTOR GALINDEZ, 120 m², 1º piso, muy buena situación.
- ESCULTOR JAMETE, 145 m², 3 dorm., salón de 40 m², cocina, 2 baños, con ascensor, calef. y vistas al parque, inmejorables calidades.
- FERMÍN CABALLERO, 100 m², 4 dorm., salón, cocina, baño y aseo, con ascensor y calefacción central.
- FRAY LUIS DE LEÓN, 1ª planta, 3 dorm., salón, cocina y baño, para reformar, buen precio.
- FRAY LUIS DE LEÓN, 4ª planta, 3 dorm., salón, cocina y baño.
- GRUPO GENERAL FANJUL, 1 dorm., salón, cocina, baño, con calef. central y ascensor.
- JORGE TORNER, 100 m², 4 dorm., salón, cocina, 2 baños, con calef. central.
- MENÉNDEZ Y RELAYO, casa de 3 plantas, 110 m², reformado.
- MENÉNDEZ PELAYO (Moralejos), planta baja, 80 m², para acondicionar.
- MENÉNDEZ PELAYO (Moralejos), 1ª planta, 80 m², para acondicionar.
- PLAZA DEL HUÉCAR, 3 dorm., calef. individual, con ascensor.
- PLAZA DE MANGANA, casa de 3 plantas, con 60 m² por planta, para acondicionar.
- RAMÓN Y CAJAL, 150 m², 4 dorm., salón, cocina, dos baños, totalmente reformado.
- RAMÓN Y CAJAL, 107 m², 4 dorm., salón, cocina, dos baños, totalmente reformado.
- REYES CATÓLICOS, 90 m², 3 dorm., salón, cocina y baño, calefacción de gas ciudad, reformado.
- REYES CATÓLICOS, 3 dorm., salón, cocina y baño.
- RÍO HUÉCAR, CHALET 250 m², 90 m², 4 dorm., 2 baños, garaje y buhardilla. Buena Calidad.
- SANTA LUCIA, 80 m², 3 dorm., salón, cocina y baño, con patio.
- SANCHEZ VERA, apartamento de 2 dorm., con terraza, ascensor y calefacción central, para acondicionar.
- SAN LAZARO, 4 dorm., con vistas a la Avda. Los Alfáres.
- SAN LAZARO (Leira D), casa de dos plantas, con 3 dorm., salón, cocina, baño y patio de 40 m², reformada.
- TIRADORES ALTOS (Leira F), casa de 65 m², a dos calles, para reformar.
- TIRADORES BAJOS, 1ª planta, 3 dorm., salón, cocina y baño, económico.
- TIRADORES ALTOS, casa de dos plantas, 50 m² por planta, 900 m², calef. central.
- TIRADORES ALTOS, casa de 75 m², opción de solar de 95 m².
- TRES JUNCOS, (C/ Canete), 80 m², 3 dorm., para acondicionar.
- URB. CAÑADA MOLINA, chalet de 150 m² a estrenar, con parcela de 900 m².
- URB. LAS PERNALOSAS (Villor de Olalla), chalet de 250 m², con parcela de 1.000 m².
- VILLALBA DE LA SIERRA, Urb. "Los Perales", chalet de 210 m², parcela de 800 m², 4 dorm., calefacción, inmejorables calidades.
- VIRGEN DE LAS ANGIUSTIAS, 4 dorm., salón, cocina, y baño, con calefacción y ascensor.
- ZONA CTRA. ALCÁZAR, chalet nueva construcción, 300 m².

ZONA PASEO SAN ANTONIO, 85 m², 3 dorm., reformado, calef. individual.

VENTA EN LA PROVINCIA DE CUENCA

- ALCANTUD, Casa de 130 m², para reformar, muy bajo precio.
- ARCAS, chalet dentro del pueblo, 180 m², nueva construcción, cocina amueblada, calefacción, buenas calidades.
- ARCAS DEL VILLAR, casa de 80 m², nueva construcción.
- BOLLIGA, casa de 140 m², 5 dorm., salón cocina amueblada, 2 baños y cámaras.
- CARACENILLA, Casa de 300 m², ideal para casa rural.
- CARRASCOSA DEL CAMPO, chalet de 120 m², buenas calidades.
- CARRASCOSA DEL CAMPO, casa de 300 m² para acondicionar, 3 plantas, registrada.
- EN MADRID, C/ Sta. María de la Cabeza, apartamento de 32 m².
- VILLAGARCÍA DEL LLANO, solar de 2.200 m², a dos calles.
- VILLALBA DE LA SIERRA, chalet de 190 m² más la buhardilla, con parcela de 1.000 m².
- PALOMERA, casa de 2 plantas y buhardilla, para reformar, buen precio.
- RIBAGORDA, casa de nueva construcción, con 228 m², con jardín y huerto de 100 m², buena construcción.
- SAN LORENZO DE LA PARRILLA, chalet nueva construcción, sobre parcela de 900 m², ajardinada, con 500 m² de construcción, calefacción, parque, cocina amueblada.
- TARANCON, casa de 570 m²/2, de construcción con patio de 340 m²/2, sótano, baja, 1ª planta y buhardilla, todo de inmejorables calidades.
- TINAJAS, casa antigua de 2 plantas con corral.
- TORRECILLA, 120 m², 4 dorm., nueva construcción, con patio de 150 m².
- VILAR DE OLALLA, 95 m², exterior, 1ª piso.

LOCALES EN VENTA

- ALAMEDA DEL JUCAR, 50 m², acondicionado, buen precio.
- ALCANTE, 180 m², acondicionado, con posibilidad de sótano.
- ANDRES DE CABRERA, 115 m², esquina C/ Del Peso, buena situación.
- AVDA. MEDITERRÁNEO, bar totalmente montado.
- AVDA. SAN JULIAN, Local de 70 m², ideal para varias plazas de garaje.
- CASTILLA LA MANCHA, centro comercial 4 Caminos, 80 m², acondicionado.
- ERCAVICA, 230 m², excelente precio.
- FERMÍN CABALLERO, 150 m², acondicionado.
- LUSONES, 100 m², bar totalmente montado, sin traspaso.
- TINTES, 50 m², local diáfano sin obrar, buen precio.
- NAVE Cura, Alcázar, 1.000 m², acondicionado.
- PASEO SAN ANTONIO, 400 m², acondicionado.
- POZO DE LAS NIEVES, varios de nueva construcción.
- PLAZA DEL ESPLIEGO, 120 m², diáfano, con 17 metros de fachada al Parque de San Fernando.
- RESIDENCIAL SAN JOSÉ, 306 m², en dos plantas.
- REYES CATÓLICOS, 15 m², acondicionados.
- SAN COSME, Fuente del Oro, 100 m², con vado permanente.
- TRES JUNCOS, (C/ Canete) 60 m².

PLAZAS DE GARAJE EN VENTA

- AVDA. SAN JULIÁN, (Fuente del Oro).
- CASTILLA LA MANCHA, edif. Francés.
- FERMÍN CABALLERO, Edificio Europa. Muy buena.
- POZO DE LAS NIEVES, Varias plazas, nueva construcción, económicas.
- POZO LAS NIEVES, plaza de garaje con trastero.
- RESIDENCIAL SAN JOSÉ, 2 plazas de garaje.
- C/ LOS TINTES, con ascensor.

PLAZAS GARAJE EN ALQUILER

- COLÓN.
- POZO LAS NIEVES.
- FERNANDO ZOBEL, Zona de Princesa Zaida.

LOCALES EN ALQUILER

CARRETERIA, oficina de 60 m², con dos despachos.

- CALDERÓN DE LA BARCA, 270 m², planta baja y sótano, para acondicionar.
- CASTILLA-LA MANCHA, local de 265 m², posibilidad de división, con almacén y dos entradas.
- CASTILLA-LA MANCHA, 100 m², acondicionado.
- CASTILLA-LA MANCHA, 300 m², acondicionado.
- CENTRO COMERCIAL 4 CAMINOS, 70 m², totalmente acondicionado.
- COLÓN, oficina de 120 m², acondicionado.
- FRAY LUIS DE LEÓN, 80 + 80 m², muy céntrico.
- FRAY LUIS DE LEÓN, 80 m², acondicionado.
- FUENTE DEL ORO, bar totalmente montado y en funcionamiento.
- VALERIA, 280 m², muy económico.
- JORGE TORNER, 480 m², con posibilidad de entrada para vehículos.
- JORGE TORNER, 187 m², local para acondicionar, buen precio.
- JORGE TORNER, 70 m², acondicionado.
- LORENZO GÓMEZ, (Residencial S. José) 170 m², diáfano.
- LOS TINTES, 120 m², para taller o bar.
- LUSONES, bar totalmente montado, sin traspaso.
- NAVE POLIGONO CAMPSA, 1ª línea, carretera, 400 m².
- PARQUE SAN JULIAN, 60 m², ideal para oficina.
- PASAJE DEL SANDALO, 90 m², acondicionado totalmente, calef. individual.
- PASEO DEL SANDALO, 2 locales de 180 m² y 260 m², acondicionado.
- POZO DE LAS NIEVES, bar de copas totalmente montado, 100 m², sin traspaso.
- PLAZA DE LOS CARROS, 450 m², acondicionado como almacén.
- RAMÓN Y CAJAL, 30 m², acondicionado para tienda.
- VALERIA, dos locales de 90 y 100 m², económicos.

OFICINAS EN ALQUILER

- CARRETERIA, edificio destinado a oficinas, varias.
- CARRETERIA, 1ª planta, 100 m², edificio nuevo, calefacción individual.
- GAL CARRILLO DE ALBORNOZ, dos oficinas de 40 m².

ALQUILER DE NAVES

- POLOGONO LOS PALANCARES, varias naves.
- LA CERRAJERA, 180 m² muy económico.

VENTA DE PARCELAS

- CTRA VILLALBA DE LA SIERRA (junto al Rio Júcar), bar céntrico de 500 m², porzo de agua.
- CHILLARÓN, 3.000 m² y 1.000 m², junto al pueblo.
- CHILLARÓN, cambio de Nortes, parcela de 2.100 m², con casa de 2 dorm., con pozo de agua, vallado.
- ARCAS, varias parcelas.
- JABAGA, varias.
- FINCA DEL ROYO, parcela de 1.500 m² valladas, con posibilidad de otros 500 m² más.

PISOS EN ALQUILER

- COLÓN, 4 dorm., cocina amueblada, con garaje, piso a estrenar.
- HERMANOS BECERRIL, 4 dorm., garaje y trastero.
- FUENTE DEL ORO, 4 dorm., sin muebles, posibilidad de garaje.
- EN CANETE, pueblo, apartamento de 1 dorm., salón, cocina y baño, con muebles.

SOLARES EN VENTA

- ARCAS, 3.940 m².
- MARIANA, 750 m².
- MARIANA, 600 m², dentro del pueblo.
- SOLAR en Valparaíso.
- TERAPIA DE TORRALBA, finca de 72 Has., coto de secano.
- TORRALBA, solar de 150 m², y solar de 800 m².
- JABAGA, pueblo, 100 m², C/ La Iglesia.
- VALVERDE DEL JUCAR, 1.400 m², céntrico, buen precio.
- VILLAR DE OLALLA, 860 m², junto a la iglesia.

OFERTAS

- CHILLARÓN PUEBLO, CHALETS PARCELOSOS nueva construcción, 175 m², inmejorables calidades de construcción.

EN CHILLARÓN, CHALETS ADOSADOS, NUEVA CONSTRUCCIÓN. 170 m², garaje, 3 dormitorios, salón, cocina y buhardilla. Calefacción individual de propano, buena calidad de construcción



API 9007 INMOBILIARIA MANGANA Agencia Oficial

C/ Carretería, 3 - 1º - CUENCA Telf.: 969 23 22 92 969 23 31 33 Fax: 969 22 08 86

C/ SEGOBRIGA 90 m², 4 dorm., calef., soleado, buen precio.

NUEVA CONSTRUCCIÓN EN LOS MEJORES RESIDENCIALES

LOCAL RESIDENCIAL SAN ANTONIO, ACONDICIONADO OPORTUNIDAD

PARCELAS EN JÁBAGA Suelo urbano, con agua, luz y alcantarillado. BUEN PRECIO



PLAYA: Compre ahora y estrene su piso en verano



RAMÓN Y CAJAL 3, 4 dormitorios y Duplex.

PARQUE HUÉCAR 130 m². útiles garaje y trastero. Impecable. 28.500.000 ptas.

CTRA. MADRID NAVE 300 m² Primera línea. Todo escaparate. Instalada

NUEVA CONSTRUCCIÓN

- * Residencial San José
* Parque Sol
* Universidad

2, 3, 4 y 5 dormitorios y Unifamiliares

- * Nohales - Unifamiliares
* Parque Europa
* Carretería

OCASIONES:

- ALFÉREZ RUBIANES, 4 dorm., 100 m², exterior, 10.500.000 ptas.
- ALVARO DE LUNA, 3 dorm., 80 m², 2 wc. Mucha luz, 9.900.000 ptas.
- AVDA. CASTILLA LA MANCHA, 3 dorm., calefacc. Exterior, 9.000.000 ptas.
- ERCAVICA, 3 dorm., 80 m². calef. Mucha luz, 8.300.000 ptas.
- FRAY LUIS DE LEÓN, 3 dorm., 80 m². vistas al río, 8.000.000 ptas.
- MARTIN ALHAJA, 2 dorm., 70 m². calef. Mucha luz, 6.300.000 ptas.
- MUÑOZ Y SOLIVA, 3 dorm., 75 m², todo exterior, 6.800.000 ptas.
- SANTA LUCÍA, 2 dorm., 45 m², calef. Trastero. Reformado. Todo exterior, 5.200.000 ptas.
- VILLA LUZ, varios 2, 3 y 4 dorm., 2 wc., cocina amuebl. Garaje y trastero. Buen precio.

PISOS VENTA

- ALFÉREZ RUBIANES, 3 dorm., 87 m², calef. central, ascensor.
- ALFÉREZ RUBIANES, 120 m², 4 dorm., 2 wc, ascensor, calef. Exterior.
- ALICANTE, 3 dorm., 85 m², calef. ascensor. Reformado.
- ALVARO DE LUNA, 3 dorm., 75 m², trastero, reformado.
- ÁNGEL CAMPO CERDÁN, Bajo, 3 dorm., 80 m², calef. central. Trastero.
- ANTONIO MACHADO, 4 dorm., 100 m², 2 wc. cocina amuebl. 2 plazas garaje y trastero. Vista a Cuenca.
- ANTONIO MAURA, 3 dorm., 80 m², trastero. Mucha luz.
- AVDA. C-LA MANCHA, 95 m², 4 dorm., calef. Mucha luz.
- AVDA. C-LA MANCHA, 125 m², 4 dorm., calef., 2 wc. Trastero.
- AVDA. ALFARES, 120 m². 6.000.000.
- AVDA. ALFARES, 90 m², 4 dorm., calef., reformado. Vistas al Río.
- AVDA. VIRGEN ANGIUSTIAS, 4 dorm., 90 m², 2 wc, calef., ascensor. Exterior.
- AVDA. VIRGEN ANGIUSTIAS, 3 dorm., 85 m², calef. Todo exterior.
- AVDA. VIRGEN ANGIUSTIAS, 3 dorm., 85 m². calef. Todo exterior. Cochera opcional.
- BALTASAR PORREÑO, ático 3 dorm., 85 m², calef. garaje. Impecable. Mucha luz.
- BARCELONA, 3 dorm., 2 wc., calef. 7.800.000 ptas.
- CALDERÓN DE LA BARCA, 100 m², 4 dorm., trastero. Exterior.
- CALLEJÓN DE BELÉN, 3 dorm., calef. cocina amuebl. Reformado. 7.000.000 ptas.
- CAÑETE, 5 dorm., calef., trastero. Mucha luz. Reformado.
- CARRETERÍA (nuevos), 3 y 4 dorm., calef., garaje y trastero opcional.
- CARRETERÍA, 160 m², 5 dorm., exterior.
- CARRETERÍA, 4 dorm., calef., exterior. Reformado.
- CARRETERÍA, apartamento, 2 dorm., ascensor. Mucha luz.
- CARRETERÍA, 290 m², 7 dorm., calef., ascensor, garaje. Gran terraza.
- CERVANTES, 4 dorm., 120 m², 2 baños. Mucha luz.
- COLÓN, 3 dorm., 85 m², 2 wc., asc. calef. exterior.
- COLÓN, 2 dorm., 64 m². cocina amueblada, calef., ascensor. Impecable.
- COLÓN, 2 dorm., calef., trastero.
- COLÓN, 133 m², 4 dorm., calef., ascensor. Mucha luz.
- DIEGO JIMÉNEZ, 4 dorm., 90 m², calef. ascensor. Mucha luz, 11.700.000 ptas.
- DIEGO JIMÉNEZ, 4 dorm., 85 m². calef. reformado.
- DIEGO JIMÉNEZ, 3 dorm., 85 m². calef., trastero, reformado. Mucha luz.
- DIEGO JIMÉNEZ, 120 m², 5 dorm., cocina amuebl. Calef. Reformado.
- DIEGO JIMÉNEZ, ático, 2 dorm., reformado. 6.500.000.
- DIEGO JIMÉNEZ, ático, 2 dorm., 90 m², garaje y trastero. Gran terraza.
- DIEGO R. DE VILLAESCUA, 65 m², 2 dorm., reformado.
- DOCTOR GALINDEZ, 2 y 3 dorm., ascensor y calef.
- DOCTOR FERRÁN, 2 dorm., 75 m², calef. trastero. Mucha luz.
- FERMIN CABALLERO, varios 4 dorm., 2 wc, calef., ascensor, desde 16.500.000.
- FRAY LUIS DE LEÓN, 5 dorm., 145 m². 3 baños, calef. ascensor, garaje.
- FRAY LUIS DE LEÓN, 4 dorm., calef. central, mucha luz.
- GASCAS, 3 dorm., 2 wc, calef., ascensor, trastero. Impecable.
- GONZÁLEZ PALENCIA, bajo, 2 dorm., calef., trastero. Reformado.
- GRUPO LA PAZ, 3 dorm., 75 m², trastero. Mucha luz 7.800.000 ptas.
- HERMANOS BECERRIL, 3 dorm., 98 m², garaje y trastero. Todo exterior.
- HERMANOS VALDÉS, 3 dorm., 90 m². calef. Reformado. Exterior.
- LAS TORRES, 2 dorm., trastero, 2 balcones a la calle.
- LAS TORRES, casa 100 m², para reformar. Económica.
- LUSONES, 2 dorm., 80 m², calef., asc., mucha luz.
- MARCELINO M. PELAYO, 2 dorm., 60 m². 4.900.000.

- MONTEGARCIELLIGEROS, 3 dorm., 80 m², calef., reformado. Mucha luz. 8.800.000 ptas.
- MUÑOZ Y SOLIVA, 65 m², 3 dorm., exterior.
- MUÑOZ Y SOLIVA, 4 dorm., 90 m². calef., Reformado.
- NTRA. SRA. BUENSUCESO, 2 dorm., calef., reformado.
- ORTEGA Y GASSET, 4 dorm., 100 m², 2 wc. Garaje y trastero. Impecable.
- PARQUE EUROPA, 5 dorm., 155 m². 2 wc. Garaje y trastero. Terraza de 60 m².
- PARQUE SAN JULIÁN, 3 dorm., 85 m², 2 wc. calef., ascensor, 16.500.000 ptas.
- PARQUE SOL, 4 dorm., 90 m², calef., 2 wc., garaje y trastero. A estrenar.
- PASEO SAN ANTONIO, 3 dorm., calef., exterior, reformado.
- PASEO SAN ANTONIO, 5 dorm. 105 m², calef., 2 wc. Reformado. Exterior.
- POZO LAS NIEVES, 4 dorm., 90 m², calef. Exterior.
- PRIEGO, 90 m². 4 dorm., calef. Todo exterior. Mucha luz.
- PRINCESA ZAIDA, 3 dorm., 85 m², calef. ascensor. Trastero. Mucha luz.
- REPÚBLICA ARGENTINA, 3 dorm., 85 m², trastero. Totalmente reformado.
- REPÚBLICA ARGENTINA, 4 dorm., 95 m², trastero, reformado.
- REPÚBLICA ARGENTINA, 120 m², 4 dorm., calef., asc. Trastero. Exterior.
- RESIDENCIAL "Los Alfares", 2 dorm., 70 m², 2 wc, cocina amuebl., garaje y trastero.
- RESIDENCIAL PARQUE EUROPA, 2, 3 y 4 dorm., 2 baños, cocina amueblada. Garaje y trastero. Entrega inmediata.
- REYES CATÓLICOS, 2 dorm., 70 m², calef., ascensor. Reformado. todo exterior.
- REYES CATÓLICOS, 3 dorm., 2 wc. Ascensor, calef., cocina amueblada. Garaje. Recién construido.
- REYES CATÓLICOS, 4 dorm., 90 m². calef., ascensor. Reformado.
- REYES CATÓLICOS, 3 dorm., 85 m². calef., ascensor. Reformado, mucha luz.
- REYES CATÓLICOS, 3 dorm., calef. central. Ascensor. Reformado. Mucha luz.
- REYES CATÓLICOS, 3 dorm., 85 m², reformado, económico.
- RÍO CARRIEL, 2 y 4 dorm., calef. cocina amueblada. Mucha luz.
- RÍO SAN MARTÍN, 4 dorm., 90 m², 2 wc, garaje y trastero, impecable.
- RONDA MANANTIAL, 4 dorm., 90 m², calef., cocina amuebl. Garaje y trastero. Impecable.
- SANTA ANA, 3 dorm., 85 m², calef., ascensor. Garaje y trastero.
- STA. INES, 3 dorm., reformado, todo exterior.
- STA. Mª. DE LA CABEZA, 3 dorm., 85 m², calef., reformado.
- SANTA TERESA, 3 dorm., 75 m². calef., trastero. Reformado. Económico.
- SANTA TERESA, 2 dorm., 65 m². calef., trastero, patio. Reformado.
- SUBIDA C. MOLINA, 130 m², 8 dorm. Ideal para pensión.
- SUBIDA C. MOLINA, 4 dorm, 90 m², 2 wc, calefacción, ascensor. Garaje y trastero. Impecable.
- TERUEL, 3 dorm., 85 m². 2 wc, calef., ascensor.
- TIRADORES, casa 90 m², 3 dorm., Reformada, 7.500.000 ptas.
- TIRADORES, apartamento 2 dorm., calef. Reformado. Patio.
- TIRADORES, varias casas desde 3.500.000 ptas.
- VALERIA, 3 dorm., 85 m². calef. trastero. Mucha luz.
- VALERIA, 2 dorm., 70 m², calef. central. Impecable.
- VIRGEN DE LA LUZ, 105 m², 4 dorm., calef., reformado.

- SANTA LUCÍA, 185 m². Patio. Para reformar.
- SAN PEDRO, duplex + ático, 200 m², calef., Gran terraza vistas Hoz del Júcar.
- SEVERO CATALINA, 3 dorm., 70 m². calef. Trastero. Vista Hoz del Júcar.
- ZAPATERIAS, apartamento, 2 dorm. con jardín.

PARCELAS, CASAS Y CHALETS:

- CAÑADA MOLINA, varios chalets con parcela.
- CLUB DE GOLF (Villar de Olalla), 150 m² de vivienda, 1.000 de parcela, 5 dormitorios. Impecable.
- FUENTE DEL ORO "Las Cañadillas", parcela 470 m².
- PARQUE SOL (chalet), 4 dorm., 3 wc. calef. indiv. Terraza.
- PÉREZ GALDOS (chalet), 5 dorm., 200 m², cocina amuebl., garaje. Terraza y patio impecable.
- PINAR DE JABAGA, chalet 300 m2. con parcela de 3.000 m², 7 dorm., 3 wc. Piscina, pistas de tenis, barbacoa.
- RESIDENCIAL S. ANTONIO, 300 m², 4 dorm., a estrenar.
- RIO HUÉCAR, Chalet, 250 m², 4 dorm., cocina amuebl., garaje y trastero. Jardín y terraza. Impecable.
- SEÑORIO DEL PINAR, parcela 700 m², pinos, centro urbanización.
- SOTTOS, parcelas urbanas de 400 m².
- VILLALBA DE LA SIERRA, parcelas y chalet semiterminado.

NAVES Y LOCALES



- ALICANTE, 120 m². acondicionado.
- AVDA. CASTILLA-LA MANCHA, 150 m². alquiler, excelente ubicación.
- CALDERÓN DE LA BARCA, 200 m². alquiler.
- EDIFICIO ALEGRÍA, varios desde 60 m². acondicionados y diáfanos.
- EDIFICIO ALEGRÍA, 55-12 m², acondicionado. Excelente situación. Venta y alquiler.
- ERCAVICA, 70 + 100 m². 7.000.000 ptas.
- FERMIN CABALLERO, 176 m². A dos calles. Venta.
- FUENTE DEL ORO, varios venta y alquiler.
- HERMANOS BECERRIL (Residencial San José), varios locales en venta y alquiler.
- HERMANOS VALDES, 85 m². venta y alquiler.
- HURTADO DE MENDOZA locales a partir de 300 m². alquiler.
- LAS TORRES, 150 m². acondicionado. Venta.
- NAVES POLIGONO CAMPASA, venta. Nueva Construcción.
- PINAR DE JABAGA, restaurante con vivienda, en venta y alquiler.
- PRINCESA ZAIDA, 270 m². acondicionado. Venta.
- VEGA TORDERA, nave 240 m². + vivienda de 130 m². en venta.

PUEBLOS Y PROVINCIAS:

- ALMODOVAR DEL PINAR, casa-palacio, patio 800 m² con 1.300 m² de solar. 13.500.000 ptas.
- BEAMUD, casa de 200 m². centro del pueblo, 3.100.000 ptas.
- BUENACHE DE LA SIERRA, 150 m², posibilidad de garaje. Ideal Turismo Rural.
- CARRASCOSA DE LA SIERRA, a 7 Km. de Beteta, 80 m², reformada, 5.000.000.
- GARCINHARRO, casa 140 m², con parcela de 400. Garaje.
- HOVEDA, casa 2 plantas con patio. Reformada.
- HONRUBIA, casa 900 m² con patio 400 m².
- HUETE, cueva natural acondicionada como vivienda con patio.
- LA PERALEJA, 6 dorm., 300 m². calef. bodega, garaje, 160 m². de patio. Nueva construcción. Excelente ubicación.
- LAS MESAS, casa 225 m². Reformada.
- MOLINOS DE PAPEL, casa 3 plantas. Acondicionado para bar.
- PALOMERA, casa 300 m², centro del pueblo.
- PRIEGO, 2 casas unidas. Ideal Turismo Rural.
- RIBAGORDA, casa 280 m², garaje y jardín.
- SOTOS, casa 150 m2., 4 dorm., patio. Reciente construcción.
- TARANCON, chalet 580 m², 4 plantas, garaje, parcela de 500 m². Impecable.
- VALPARAISO, casa señorial de 800 m², con 500 m². de patio.
- VALVERDE DE JÚCAR, 4 dorm., 150 m², garaje y trastero. Reformada. 5.000.000 ptas.
- ZARZUELA, 2 plantas, 120 m², 2 baños.

OPORTUNIDADES

- ALVARO DE LUNA, 3 dorm., 80 m², calef. reformado. 10.500.000 ptas.
- BALTASAR PORREÑO, 75 m², 3 dorm., cocina amueblada, calef. indiv. garaje. 13.500.000 ptas.
- CARRETERÍA, 90 m², 4 dorm., calef. trastero. terraza a Carretería. 5.500.000 ptas.
- DIEGO JIMÉNEZ, 140 m², 5 dorm., baño, ascensor, calef. central. 500.000 ptas.
- GRUPO GENERAL SAN JULIÁN, 80 m², 3 dorm., calef. indiv. ascensor. 10.000.000 ptas.
- MARCELO MENENDEZ Y PELAYO, casa de 103 m², 3 dorm., 2 baños, gastos de comunidad, calef. indiv. 10.500.000 ptas.
- REPÚBLICA ARGENTINA, 3 dorm., calef. indiv. San gascas de comunidad. 6.200.000 ptas.
- REYES CATÓLICOS, 90 m², 4 dorm., baño y aseo, cocina amueblada, parquet, calef. central, ascensor. 3.500.000 ptas.
- REYES CATÓLICOS, 70 m², 3 dorm., cocina amueblada, calef. central, trastero, ascensor. 11.900.000 ptas.
- RÍO CARRIEL, 2 dorm., cocina amueblada, calef. indiv. 16.500.000 ptas.

VENTA DE PISOS

- ALAMEDA DEL JÚCAR, 128 m² amueblado, 4 dorm., parquet, 150 m² terraza.
- ALFÉREZ RUBIANES, 140 m², 4 dorm., 2 baños y aseo, calef. indiv. Mucha luz.
- ALFONSO VIII, duplex de 165 m², 2 dorm., 2 baños, terraza de 20 m² y baño, terraza, calef. indiv., vistas a la Hoz del Júcar.
- ALFONSO VIII, 90 m², 2 dorm., calef. individual.
- ALFONSO VIII, 300 m², 6 dorm., 2 baños, 2 cocinas, terraza de 20 m² y trastero de 40 m². Vistas a la Hoz.
- ALVARO DE LUNA, casa de 90 m², 3 dorm., cocina amueblada, calef. indiv. Trastero, reformado.
- ALVARO DE LUNA, 3 dorm., trastero, reformado.
- ANDRÉS DE CABRERA, 85 m², para reformar.
- AVDA. LOS ALFARES, 3 dorm., 2 baños, 2 terrazas, piscina.
- AVDA. LOS ALFARES, 4 dorm., 100 m², para reformar.
- AVDA. LOS ALFARES, duplex, 130 m², 3 dorm., 2 baños, cocina amueblada, parquet, calef. indiv. trastero, garaje, ascensor.
- AVDA. SAN JULIÁN, 90 m², 4 dorm., 2 baños, cocina amueblada, calef. indiv. propina por radiadores, trastero. Buen precio.
- BALTA SAN PORREÑO, 90 m², 3 dorm., 1 baño, calefacc. indiv. Parquet, trastero y garaje.
- BAR EN RESIDENCIALMENTO, en espacio privado, 134 m², se vende con casa.
- BELEN, casa de 90 m², 2 dorm., 30 m², diáfano, parquet, calef. central, garaje opcional.
- BELEN, duplex, 77 m², 2 dorm., cocina amueblada, económico, calef. central.
- BELEN, casa para reformar, 2.100.000 ptas.
- BELEN, 70 m², 2 dorm., calef. trastero, económico.
- BELEN, casa de 75 m², 3 dorm., calef. indiv. garaje opcional.
- CALDERÓN DE LA BARCA, 130 m², 4 dorm., 2 baños, cocina amueblada, parquet, calef. trastero, garaje, ascensor.
- CAMINO CAÑETE, 4 dorm. (reformato) 90 m².
- CAMINO CAÑETE, 82 m², 3 dorm., cocina amueblada, calef. central y trastero.
- CARRETERÍA, 78 m², 3 dorm., reformado, calef. central, precio interesante.
- CESAR GONZÁLEZ RUANO (Residencial San José), 110 m², 4 dorm., cocina amueblada, 2 baños, parquet, calef. central, garaje, trastero.
- COLÓN, 70 m², 2 dorm., cocina amueblada, sillas de marfil, trastero.
- COLÓN, 102 m², 3 dorm., calef. central, calef., totalmente reformado.
- DIEGO JIMÉNEZ, 2 dorm., 1 baño, cocina amueblada a estrenar, precio económico.
- DIEGO JIMÉNEZ, 4 dorm., baño y aseo, calef. central, trastero, buen precio.
- DIEGO JIMÉNEZ, 85 m², 3 dorm., mucha luz, precio económico.
- DOCTOR FERRÁN, 2 dorm., calef., trastero, cocina amueblada. Económico.
- DOCTOR GALINDEZ, 70 m², 2 dorm., cocina amueblada, calef. central Trastero.
- ERCAVICA, 85 m², 3 dorm., calef., central, cocina amueblada, trastero y garaje.
- FERMIN CABALLERO, 110 m², 4 dorm., 2 baños, calef. central, trastero, ascensor.
- FERMIN CABALLERO, 160 m², 4 dorm., 3 baños, cocina amueblada, calef. central, plaza de garaje amplia.
- GRUPO SAN JULIÁN, 2 dorm., calef. central, cocina amueblada, reformado.
- LA MONEDA, 2 plantas para reformar, económico. Acceso por Tintes 80 m².
- LAS TORRES, 2 dorm., terraza grande, sin gastos de comunidad.
- MIGUEL DE UNAMUNO (Villa Luz), 2 dorm., cocina amueblada, calef., trastero, garaje opcional.
- ORTEGA Y GASSET, 105 m², 4 dorm., parquet, calef. central, garaje, trastero, ascensor.
- PARQUE SAN JULIÁN, 40 m², 1 dorm., salón, baño, para oficinas.
- PARQUE DEL HUÉCAR, 150 m², 4 dorm., 2 baños, parquet, trastero y garaje, reformado.
- PASEO SAN ANTONIO, 110 m², 4 dorm., 2 baños, calef., trastero, garaje.
- PASEO SAN ANTONIO, 110 m², 3 dorm., 1 baño, calef., central.
- PIO BAROJA, 3 dorm., 1 baño y aseo, cocina amueblada, calef. central, garaje, trastero y ascensor.
- RAMÓN Y CAJAL, 97 m², 4 dorm., calef., central, trastero, completamente reformado.
- RAMÓN Y CAJAL, 2 dorm., cocina amueblada, trastero, amueblado.
- REPÚBLICA ARGENTINA, 4 dorm., 1 baño, trastero, calef., eléctrica, soleado.
- RETIRO, duplex, 4 dorm., 2 baños, cocina y despensa, terraza de 15 m². Buen precio.
- REYES CATÓLICOS, 75 m², 3 dorm., calef., trastero, económico, ascensor.
- REYES CATÓLICOS, 80 m², 3 dorm., cocina amueblada, calef. central, ascensor.
- REYES CATÓLICOS, 80 m², 3 dorm., cocina amueblada, 1 baño, económico.
- REYES CATÓLICOS, 65 m², 3 dorm., 1 baño, económico.
- REYES CATÓLICOS, 3 dorm., 1 baño, buen precio.
- REYES CATÓLICOS, 3 dorm., 1 baño, muy buen precio.
- SANTA Mª DE LA CABEZA, 3 dorm., 70 m², reformado, mucha luz, calef. central.
- SANTA TERESA, 80 m², 2 dorm., calef., garaje.
- SANTA TERESA, 3 dorm., baño y aseo, patio, reformado.
- SANTIAGO LÓPEZ, 60 m², 3 dorm., calef., central, trastero, económico.
- SAN ANTON, Casa de 60 m², 2 dorm., 3.500.000 ptas.
- SAN LÁZARO, solar para edificar, económico.
- SAN LÁZARO, casa de 2 dorm., económica.
- SAN LÁZARO, 60 m², 3 dorm., para reformar.
- SAN LÁZARO, 3 dorm., calef., reformado, muy económico, 2 plantas.
- SAN LÁZARO, 3 dorm., cocina amueblada, calefacc. individual, suestos de gres, buenas vistas.
- SAN PEDRO, 168 m², 4 dorm., 2 baños, reformado, 2 chimeneas, ascensor, vistas a la Hoz del Júcar.
- SEGOBRIGA, 90 m², 4 dorm., cocina amueblada, calef. indiv. Trastero.

SEVERO CATALINA

- SEVERO CATALINA, 94 m², 3 dorm., baño, cocina amueblada, calef. reformado, vistas a la Hoz del Júcar.
- TIRADORES ALTOS, 85 m², 1 dorm., baño, cocina amueblada, calef. indiv.
- TIRADORES BAJOS, casa para reformar, buen precio.
- TIRADORES BAJOS, 40 m², de solar para edificar.

ALQUILER DE PISOS

- MIGUEL DE UNAMUNO, 2 dorm., cocina amueblada, garaje.
- PAJAREDO, 4 dorm., cocina a estrenar, calef. central.
- PASEO SAN ANTONIO, 3 dorm., cocina amueblada, calef. indiv. esta bonita.
- PISOS DE PLAZA DE LA HISPANIADA, 2 y 3 dorm., con ascensor. Buen precio.
- RAMÓN Y CAJAL, 4 dorm., sin muebles, mucha luz, calef. indiv.
- RONDA DEL MANANTIAL, 4 dorm., calef. individual amueblada.
- VILLALBA DE LA SIERRA, piso de 3 dormitorios, cocina amueblada, chimenea, muy económico.
- VILLALBA DE LA SIERRA, 4 dorm., 2 baños, cocina amueblada, calef. individual.

LOCALES EN VENTA Y ALQUILER

- ALICANTE, 80 m², en planta, 70 m², 40 sábanas, buen precio.
- ANTONIO MACHADO, 107 m², aire acondicionado, 1 aseo, ascensor, terraza, calefacción, reformado.
- AVDA. CASTILLA LA MANCHA, 60 m², buen precio.
- CENTRO COMERCIAL CUATRO CAMINOS, precio interesante.
- CUATRO CAMINOS, 219 m².
- DAMAZO GARCÍA ZIGARA, 70 m², 2 plantas, en planta de 100 m².
- ERAS DEL TIO CANANÓN, 1.000 m², renta alquiler, ocasión.
- ERAS DEL TIO CANANÓN, 140 m², en planta, 140 m², en planta, calefacción, acondicionado.
- ERCAVICA, varios, 170 m², 100 m², acondicionado.
- JORGE TURNER, varios.
- MINGLANILLA, 140 m², 2 plantas, acondicionado, económico.
- PARQUE SAN JULIÁN, 300 m², piso, 1 año.
- PASEO CARRETERÍA, varios.
- PASEO SAN ANTONIO, 400 m², acondicionado.
- PRINCESA ZAIDA, 215 m², acondicionado.
- VILLA LUZ, 300 m², en obra.

PARCELAS, CASAS Y CHALETS

- ALBALATE DE LAS NOGUERAS (caja), 100 m², con patio, chimenea y cueva.
- CASA EN CAÑADA MOLINA, 165 m², con terreno de 900 m², muy económico.
- CASA EN CAÑADA MOLINA, 75 m², de terreno, 750 m², de vivienda, 3 plantas, 4 dorm., 2 baños, bodega, despensa con frigo automático, barbacoa.
- MARCELO MENENDEZ Y PELAYO (Marcelo), casa de 130 m², 3 plantas, 100 m², 1 baño, calef., indiv. trastero, reformado.
- NOHALES, parcela de 1.300 m², con agua y electricidad.
- PARCELAS SEÑORIO DEL PINAR, económicas.
- PARCELAS EN CTRA. MADRID, VARIAS, BUEN PRECIO.
- PARCELAS EN JABAGA, SUELO URBANO, CON AGUA, LUZ Y ALCANTARILLADO, BUEN PRECIO.
- PARQUE HOVA CERVEZA, Ctra. Valdepeña, parcela de 5.500 m², casa de 2 dormitorios, baño y cocina amueblada, piscina y pista de tenis.
- SEÑORIO DEL PINAR, parcela de 200 m², 60 m², de 300 m², 7 dorm., 2 baños y un aseo, salón grande, garaje, calefacción, frigo automático.
- TERRENOS INDUSTRIALES.

MÁS INFORMACIÓN POR FALTA DE ESPACIO EN NUESTRAS OFICINAS

Para más información sobre ventas o alquileres en la provincia o resto de España, visite nuestras oficinas. VALORACIONES, TASACIONES OFICIALES DE INMUEBLES. MIEMBRO DE ASOCIACIÓN PROFESIONAL DE TASADORES INMOBILIARIOS. Nº G 101-00-17 TODO TIPO DE ASESORAMIENTO BANCARIO. LLÁMENOS: TELF.: 969.23.31.33 Somos la Inmobiliaria que estaba buscando

POR FALTA DE ESPACIO, MÁS INFORMACIÓN EN NUESTRAS OFICINAS

Cartelera

SALA 1
"EL EMPERADOR Y SUS LOCURAS"
Todos los días: 6, 15. Sábados y festivos también a las 4.
"VISIONARIOS"
Todos los días: 8, 30-10, 45. Sábados y festivos también a las 4.

SALA 2
"A TODO GAS"
Todos los días: 6, 15 - 8, 30-10, 45. Sábados y festivos también a las 4.

SALA 3
"MOULIN ROUGE"

SALA 4
"LA MANDOLINA DEL CAPITÁN CORELI"
Todos los días: 7 - 10. Sábados y domingos también a las 4.

SALA 5
"AMELIE"
Todos los días: 6, 15 - 8, 30 - 10, 45. Sábados y domingos también a las 4.

VENTA

Inmobiliaria

- APARTAMENTO amueblado, 2 habitaciones, nuevo y céntrico. Mucha luz, calefacción individual y sin gastos de comunidad. Para entrar a vivir. Teléfono: 969/23 41 29. Preferiblemente tardes.
- ¡OCASIÓN! URGE VENDER PISO EN CUENCA. Céntrico. 3 dormitorios. Cocina amueblada. Calefacción individual. Trastero y despensa. Exterior. Totalmente reformado. Listo para vivir. Tfn: 699 25 37 92.
- ADOSADO esquina en Huete (Cuenca). 300 m2. 177 construidos, cocina amueblada, 3 dormitorios, 2 WC, calef. dobles ventanas, buhardilla, garaje. Tfn: 609 84 77 49.
- CASA en Villalgorido del Marquesado (Cuenca). Centro población. Rest. restaurada. Muy amplia. Lista para recibir. Cons. de sótano, planta baja, 1er. piso y cámara. Precio: 6.000.000 ptas. Tfn: 91-8792789.
- PROMOCION DE VIVIENDAS, apartamentos y garajes en Tiradores Bajos G, y apartamentos en Tiradores Bajos A. Información: Tiradores Bajos A, nº 58 Bajo. Tel. 969 23 21 28 - 969 31 01 51 - 659 86 49 70.
- CASA UNIFAMILIAR, 80 m2. Jardín. 70 m2. Tiradores Bajos. Muy luminosa. Tfn: 969 28 50 08.
- PARCELAS URBANIZABLES en Carboneras de Guadazaón (Cuenca). 27.000 m2. Junto a piscina y polideportivo. Buen precio. Tfn: 969 23 64 68. Miguel.
- PISO en el Polígono (Toledo) junto a la Consejería. 3 dormitorios, cocina y baño amueblados, empotrados, terraza acristalada, garaje y teléfono 696 34 09 01.
- ZARZA DE TAJO (Cuenca) a 75 km. de Madrid (autovía de Valencia), tres fincas independientes de: 34.000, 20.000 y 14.000 m2. Todas junto al pueblo y a la carretera. Luz, agua y alcantarillado. Precio a convenir. Teléfonos: 949 35 10 73 y 91 448 53 20.
- CASA DE DOS PLANTAS en Valdemoro-Sierra. 5 habitaciones, terraza, garaje. Tfn: 96 366 59 12 a partir de las 19,00 h.
- ADOSADO nuevo en Arcas pueblo. Bien situado. Inmejorable. Tfn: 657 142 986.
- SE VENDE o alquila piso totalmente reformado, baños y cocina amueb. Tarancón. 656 35 88 39 - 954 16 38 05.
- PRÓXIMA CONSTRUCCIÓN DE VIVIENDAS en Calle Bajada del Barco de Toledo. Tfn: 650 80 88 36.
- OCASON: Casa completamente renovada en Quintanar del Rey. Tel. 626 88 46 45.
- PISO muy reformado en Sta Corona. Tarancón. 969 32 26 45. Dejar mensaje.
- PISO EN CUENCA, reformado y a estrenar. Abuhardillado y céntrico. Buen precio. 629 46 60 14.
- Se vende CASA EN CUENCA. C/ Belén. Zona San Antón. Buen precio. Interesados llamar a los teléfonos 969 22 08 71 - 969 23 63 62.
- PISOS en C/ San Antón, nº 1, en Mota del Cuervo (Cuenca). Oportunidad. Tfn: 91 730 17 74.
- LOCAL EN AVDA. MEDITERRÁNEO 8 (Cuenca). Por no poder atender. 65 m2. 13.500.000. Totalmente montado. Tfn: 969 22 56 52.
- CASA de 150 m2. Villaverde y Pasacónsol (Cuenca). 2 plantas. Baño, aseo, 3 hab. Amueblada. Calef. gasoil. 10.000.000 ptas. negociables. Tfn: 969 20 25 14.
- PISOS 1º y 3º REYES CATÓLICOS, 58 (Cuenca). Ascensor y calef. central. Tfn: 969 233 880.
- LOCALES 200 y 400 m2 Reyes Católicos 58

ALQUILER

PISOS - ESTUDIOS - APARTAMENTOS...

- APARTAMENTO en Albacete (zona universitaria), 2 dormitorios. Tfn: 653 90 31 16.
- PISO NUEVO en Cuenca capital. Tfn: 679 18 93 13.
- ADOSADO esquina en Huete (Cuenca).

(Cuenca). Tfn: 969 233 880.

- ÁTICO LUJO HURTADO MENDOZA. Cuenca. Zona Cuatro Caminos. Terraza 40 mts. Garaje. Trastero. 606 888 429.
- CASA GRANDE EN TORRALBA (Cuenca). 1.750.000 ptas. Tfn: 91 477 01 96
- SE VENDEN TIERRAS, 50 HAS. EN FRESNEDA DE LA SIERRA (CUENCA). Tfn: 969 22 37 99.
- VENDO PARCELA EN TARANCÓN (Cuenca). Buen sitio, 1.000 metros edificables. Tfn: 617 26 09 33. Sr. Julián.
- VENDO CASA EN TARANCÓN 580 M2 habitables, 350 m2 patio. Nueva construcción. Apta para negocio (nave adosada). Buhardilla independiente (podría tras la compra alquilarse por separado). Tfn: 965 87 41 08 / 617 94 61 09. Muy interesante.
- APARTAMENTO SIERRA. 2 dormitorios. Amueblado, chimenea, leñera. Alcalá de la Selva. Próximo a pistas Valdeleñares. Tfn: 91 614 16 39 - 606 86 22 36.
- TARANCÓN. OPORTUNIDAD. vendo chalet nuevo 200 m2. Precio 17.500.000 ptas. 629 740742.
- PISO EN CUENCA. Avda. de los Alfáres, 50. Salón, 3 dormitorios, 2 baños, cocina amueblada, piscina, jardín.

Varios

- URGE VENDER CASA PALACETE a 10 minutos de Toledo, con o sin muebles. Interesados llamar 925 21 41 70 / 22 23 11. Móvil: 608 16 70 63.
- COMPACT DISC doble. DENON Mod. 2700 F. Preguntar por Jose. 969 23 56 44 - 969 22 46 04.
- FRANQUICIA DE ROPA en Tomelloso. (Ropa de niño), en funcionamiento por no poder atender. Interesados ponerse en contacto con el teléfono 645 96 82 83.
- CAFETERA INDUSTRIAL AUTOMÁTICA. Nueva. 5 meses de uso. Muy económica. Tfn: 969 23 25 28 y 969 23 62 24.
- ORDENADOR PORTATIL, buen estado. 115.000 ptas. Tfn: 608 969 111.
- APARATOS DE ESTÉTICA: solarium, presoterapia, depilación por ondas, lifting, etc... Tfn: 969 23 22 48.
- DOS FUTBOLINES. Seminuevos. Económicos. Tfn: 969 23 25 28 ó 969 23 62 24.
- TELÉFONO SAMSUNG SGH 600. Totalmente nuevo con cargador y certificado de garantía. 16.000 ptas. Interesados llamar al 607 14 06 50.
- DOS BALCONES DE FORJA del siglo XVIII. 350.000 ptas. PRECIO FIJO. SIN REBAJA. Tfn: 969 27 31 31.
- ORDENADOR HP, IMPRESORA, SCANNER en garantía. Muy económico. Tfn: 666 05 66 50.
- BICI MONTAÑA en perfecto estado. 15.000 ptas. 969 22 40 37.
- MÁQUINAS DE VIDEOJUEGOS, en buen estado, económicas. 969 23 25 28.
- DORMITORIO KING-SIZE 2,00mts x 2,00mts. Madera de haya, compuesto de cabecero, cómoda, mesa de noche y colchón importación. Tel: 969 23 71 04.



Motor



- CORDOBA TDI Full Equip. 629.1735 73.
- RENAULT TWINGO. 629.1735 73.
- VOLKSWAGEN Passat TDI. con 20 meses, e/s, c/c climatizador, 28.000 kms. Tfn: 626 999 297.
- SUZUKI SAMURAI. Techo fibra. Buen estado. Precio a convenir. Tfn: 969 23 61 96. (Horario Comercial)
- CITROËN AX GT 1.4. e/e, c/c, a/a. Impecable. 350.000 ptas. Tfn: 658 750 750.
- CAMIÓN TRAILER. Cabeza Volvo F-12. Caja 12.30 m. Laterales de aluminio. 3 ejes. Tfn: 696 230 325.
- OPEL KADETT 1800i. c/c. CU-F. Buen precio. Tfn: 969 23 64 68.
- VOLKSWAGEN golf GTI 2.0. Año 93. 71.000 kms. reales. c/c e/e, ABS, ll/a, ruedas nuevas, asientos, revestidos Volkswagen. Perfecto estado chapa y pintura. A toda prueba. 975.000 ptas. discutibles. Eva. 91 8410780 - 676 52 32 09.
- PEUGEOT 205 5 puertas. Carrocería moderna. Diesel a/a, e/e, c/c, d/a. Muy buen estado. Buen precio. 666 58 74 65.
- MOTO YAMAHA Special 250 cc. Buen estado. Recién pasada ITV. Maleta. 150.000 ptas. negociables. Tfn: 658 080 416.
- PEUGEOT 309 ST. e/e y c/c. Precio: 375.000 ptas. Tfn: 969 21 20 78 / 616 65 95 65.
- ROVER MONTEGO. 2.0. 6 años. 60.000 kms. 500.000 ptas. Negociables. Tel: 686 66 00 84.
- MERCEDES 190 2.3 16V. Todos los extras. Seminuevo. A prueba. 629 24 78 78.
- KIT CAR Catálogo accesorios deportivos para automóviles. Solicitalo gratis. 906-42 12 48.
- GILERA 600 RC Buen precio. Especial campo. Tfn: 969 23 11 91 y 630 68 60 03
- RENAULT 11 TSE. e/e, c/c. 130.000 kms. Seminuevo. Buen precio. CU-D. Llamar al 654 03 30 71.
- VOLVAGEN GOLF GTI 16 v. Eje central. Techo y llantas. Tfn: 677 79 71 71.
- HONDA FLR TRAIL. 6.000 kms. Año 98. Nueva. Precio a negociar. Tfn: 969 21 21 15.
- SUZUKI 750 GSX-F vendo o cambio por coche de gasoil o C-15. 9.000 kms. Tfn: 969 23 45 63.
- MOTO YAMAHA SPECIAL. 250 cc. Tfn: 666056650.
- GOLF GTI Año 94. 16 válvulas. Caja 3. Tfn: 636 26 07 08 (tardes).
- FORD ORION 1.6 Guía. M-HL. E/E. C/C. Perfecto estado. 225.000 ptas. Tfn: 969 20 12 43. 91-665 09 74.
- OPEL CALIBRA Gris plata. Perfecto estado. Con todos los extras. Buen precio. Tfn: 666 58 74 65.
- MOTO HONDA XR 600 R. 400.000 ptas. Tfn: 610 21 74 54. Jose.
- PARTICULAR VENDE AUDI A-100 2.4. Flamante. Pocos kilómetros. Tfn: 606 32 30
- NAVES de varias dimensiones en Carretera de Madrid. Tfn: 969 22 53 11.
- NAVE EN CUENCA para pub. Junto a la Sala Zarajo. Tfn: 969 22 67 72.
- NAVE 360 m2, con oficina. Ctra. Madrid, s/n Tel: 969 22 65 10.

- matrimonio). Tfn: 651 83 77 88.
- APARTAMENTO amueblado en Toledo. Todo exterior, 2 dom, salón, cocina y baño. Con terraza. (Pza. San Justo, 9). 925 21 53 36 y 925 25 49 65.
- PISO amueblado en Cuenca. Calef. indiv. Tfn: 969 23 69 95 y 969 14 00 92.
- CASA en Valdemoro de la Sierra. 2 plantas, garaje, terraza, 5 habitaciones. Buen estado, llamar a partir de las 19,00 horas. Tfn: 963 66 59 12.
- APARTAMENTOS de 1 y 2 dom., con calefacción y sin muebles. Tfn: 969 22 28 02.
- APARTAMENTO en Valdecabras (Cuenca). 1 dormitorio, todas las comodidades. Tfn: 969 28 50 60.
- EN TOLEDO local comercial de 125 m., entreplante, próximo a av. Reconquista, buen precio. Tel. 925 22 98 18.
- LOCAL en esquina C/ Hermanos Becerril, 12 - Tfn: 969 20 80 65 y 969 20 36 76.
- LOCAL COMERCIAL Galerías Alimentación "LA PAZ", Camino Cañete. 30 m. 15.000 ptas/mes. Tel. 969 21 38 76.
- LOCAL COMERCIAL EN CUENCA. 225 m2. Plaza Mayor. C/ Clavel, 7. Tfn: 969 21 25 72. Llamar de 12 a 15 horas.
- LOCAL 80 m2. Bien comunicado. Junto a CCM y C.R. en C/ San Cosme. Económico. Tfn: 969 22 74 76.
- LOCAL COMERCIAL con cámara frigorífica. 969 22 79 76.
- LOCAL COMERCIAL 60 m2. Junto al Mercadillo. 969 23 25 28.
- O VENDO LOCAL en Toledo de 55 m2, totalmente instalado para oficina o negocio, 1ª planta, todo exterior, precio muy económico, Plaza San Justo, Tfn: 925 21 53 36 (horario oficina) y 925 25 49 65 (hasta las 10 noche).
- LOCAL 60 m2, planta baja con puerta a la calle (Oficina o negocio), C/ Rojas (Toledo). Tfn: 925 41 09 03.
- LOCAL COMERCIAL en Avda. Mediterráneo (Cuenca). 62 m2. Acondicionado. Tfn: 969 23 42 55.
- LOCAL en Juan Martino (Cuenca). 59 m2. Acondicio-
- nado. Tfn: 969 23 25 28.
- LOCAL en Cuenca, 60 m2 para oficinas a reformar. Tel: 969 23 68 69 / 610 40 50 19.

Servicios

- ENCUADERNACIÓN a mano de todo tipo de libros y fascículos. Económicos. Se recogen y llevan a domicilio. Información Tf. 969.23.52.55-22.45.38.
- VIDENTE Tarot MAHJOUVA - GUERROUSSÍ. Arreglo todo tipo de problemas como: Problemas de pareja y matrimonio. Quito maldición y mal de ojo. Doy suerte en el negocio y trabajo. Leo pasado, presente y futuro. Curo enfermedad de espíritu y demonios. Consulta de lunes a sábados. Telf. móvil: 629.28.31.80 c/. Santa Ana, nº12 - 4ºPortero Aut. 21-16003 Cuenca. ¿Tienes problemas? ¿No sabes resolverlo? Consulta con Farida.
- PODÓLOGO.- Tratamientos de callos, plantillas, uñas encarnadas, hongos, papilomas, sudoración. Tel.: 969 23 62 54.

INMOBILIARIAS



C/ Cervantes, 6 - 4º D - 16004 CUENCA
Tel./Fax: 969 211 092
Móvil: 669 361 997

ASESORAMIENTO INMOBILIARIO:

COMPRA-VENTA Y ALQUILER:

- PISOS
- FINCAS RÚSTICAS
- LOCALES
- TRASPASOS

VALORACIONES Y GESTIÓN DE HIPOTECAS
ADMINISTRACIÓN DE FINCAS
ABOGADOS

ÁTICO PLAZA MAYOR
Impresionantes vistas Hoz del Júcar
70 metros, 2 dormitorios, salón,
baño completo, amplia terraza,
reformado, para entrar a vivir.
LUJO

BAR MUY CÉNTRICO
Traspaso bar en funcionamiento.
95 metros, 2 plantas
Cocina, totalmente montado
POR NO PODER ATENDER

FRAY LUIS DE LEÓN
125 m. útiles, 4 dormitorios, parquet,
2 baños, cocina amueblada, salón de
25 m., ascensor, garaje, calefacción,
para entrar a vivir.
CÉNTRICO-REFORMADO

UNIFAMILIARES ADOSADOS
NUEVA CONSTRUCCIÓN
En Arcas a 5 min. de Cuenca 180
m, 4 Dormitorios, 3 baños, Patio
interior, Garaje, inmejorables.

CANADA MOLINA
Venta de 2 parcelas 750
metros cada una. Agua, luz,
alcantarillado
BUEN PRECIO

LOCAL VENTA
140 metros, 2 plantas
Mucha fachada,
acondicinado
CENTRO DE CUENCA

PISOS VENTA

- **Almódovar (pueblo):** 353 m, 3 habitaciones, gran salón, patio, a reformar. 7.000.000.
- **Arcas (Pueblo):** 117 m., 3 dormitorios, amplio salón, calefacción, exterior. 8.300.000 ptas.
- **Avda. Castilla La Mancha:** 120 m, 4 dormitorios, baño, calefacción, económico.
- **Avda. de los Alfares:** Casa de 4 habitaciones, bar en funcionamiento y 2 cocheros para reformar.
- **Camino Cañete:** 2 dormitorios, comedor, cocina amueblada, exterior.
- **Carretería:** Apartamento con ascensor, baño completo, suelo mármol. Gran iluminación.
- **Carretería:** 4 dormitorios, cocina, calefacción, trastero, muy buena situación.
- **Colón:** 2 dormitorios, baño, amplia terraza, calefacción central, garaje y trastero.
- **Colón:** 2 dormitorios, salón, cocina amueblada, baño, calefacción central, ascensor.
- **Diego Jiménez:** 3 dormitorios, baño, cocina amueblada, calefacción, trastero.
- **Fray Luis de León:** 3 dormitorios, baño, cocina, calefacción. Exterior.
- **Fray Luis de León:** 4 dormitorios, gran salón, 2 baños, garaje, ascensor.
- **Fuentes:** Vivienda de 4 dormitorios, 2 baños, garajes. Buen precio.
- **Gascas:** 3 dormitorios, 2 baños, parquet, cocina amueblada, calefacción, perfecto estado.
- **General Fanjul:** 3 dormitorios, cocina, despensa, trastero, calefacción. Exterior. Económico.
- **Las Mesas (Pueblo):** Complejo de 12.000 metros, consta de: casa de 250 m., bar, 2 lavaderos de coches, en funcionamiento y buen estado.

- **Lusones:** 2 dormitorios, baño completo, amplio salón, mucha luz.
- **Parque del Huécar:** 3 dormitorios, 2 baños, cocina amueblada, terraza, trastero.
- **Paseo San Antonio:** 3 dormitorios, comedor, cocina amueblada, calefacción. Reformado.
- **Pilares:** 2 dormitorios, amplia terraza, salón con chimenea, vistas Hoz del Júcar.
- **Residencial Los Alfares:** 3 Dormitorios, cocina amueblada, 2 baños, calef. Individual, parquet, 2 plazas de garaje, trastero, pistas de pádel, piscina.
- **Rey Juan Carlos:** 3 dormitorios, 2 baños, salón, calefacción central, garaje y trastero.
- **Reyes Católicos:** 4 dormitorios, parquet, cocina amueblada, calefacción central.
- **Ronda Manantial (Fuente del Oro):** 4 dormitorios, 2 baños, cocina amueblada, calefacción, garaje, trastero. Perfecto estado.
- **Santa María de la Cabeza:** 80 m., 3 habitaciones, cocina amueblada, baño, exterior.
- **Señorío del Pinar:** Chalet 300 m., parcela 900 m., 7 dormitorios, 2 baños, aseo, salón, Primera Calidad-Lujo.
- **Tarancón (pueblo):** 575 m. habitables, 2 plantas, buhardilla, sofá, nueva construcción.
- **Villa Luz:** 2 habitaciones, cocina amueblada, 2 baños, terraza. Buen estado.
- **Boniches (pueblo):** 165 m. de vivienda, garaje, 1.000 m. de terreno.
- **Zarzuela (pueblo):** 6 habitaciones, 2 baños, cocina, 2 alturas, buen precio.

ALQUILER PISOS EN DISTINTAS ZONAS

LOCALES

- **Alferez Rubianes:** 140 m, mucha fachada, 2 plantas, acondicionado
- **Antonio Maura:** 40 m., sitio inmejorable.
- **Avda. Castilla La Mancha:** 40 m., diáfano, gran iluminación.
- **Avda. Castilla La Mancha:** 80 m., buena situación, reformado.
- **Avda. Mediterráneo:** 74 m., agua, luz y diáfano (venta).
- **Avda. Mediterráneo:** 33 m., agua y luz (venta).
- **Ortega y Gasset:** Alquiler, 131 metros, agua, luz, salida de humos, en vasto.
- **Pinar de Jábaga:** Alquiler Mesón-Restaurante, mucho terreno, buen negocio.
- **Ramón y Cajal:** 90 m., acondicionado.
- **Valeria:** 120 metros, venta o alquiler. Precio negociable.

VARIOS

- **Alquiler "NAVE TALLER":** Totalmente montada, 200 metros, diáfana, en Arcas.
- **Pinar de Jábaga:** Parcela vallada con luz y agua, 860 m.
- **Venta-Bar:** Avda. Mediterráneo, 65 m., totalmente amueblado, hilo musical, calefacción, nuevo, frente a Instituto.
- **Venta Garaje:** Avda. Castilla La Mancha, 2ª planta.
- **Venta Restaurante:** 600 metros construidos, terreno, 2 plantas, zona de recreo, Pinar de Jábaga.
- **Parcela Cañada Molina:** 750 metros.
- **Parcela Cañada Molina:** 750 metros.
- **Parcela Rústica:** Montalbanojo, Calle Peña del Colmenar, 17.640 m.
- **Parcela Rústica:** Montalbanojo, Paraje de camino de la Yega, 2.400 m.
- **Parcela Rústica:** Pozo Rubio, Paraje del Heredad, 4150 m.
- **Parcela Rústica:** Tejadillos, paraje de Urgria, 245 m.
- **Solar:** Pedernoso, Calle de las Cruces, 200 m.
- **Solares:** Almódovar del Pinar, junto carretera, 340 m.
- **Traspaso bar:** Muy céntrico, 95 metros, 2 plantas, en funcionamiento. Montado.
- **Alquiler garaje:** Cerrillo de San Roque, 1ª planta.
- **Alquiler nave:** Polígono La Cerrajería, 2 plantas de 450 m., cada una, agua, luz.

PARA MÁS INFORMACIÓN VISITE NUESTRAS OFICINAS



SERVICIOS INMOBILIARIOS
C/ Carretería 1 - 1º Cuenca
Teléfono 969 24 00 61

EN EL CENTRO DE CUENCA PISOS EN CONSTRUCCIÓN. INMEJORABLES CALIDADES

VENTA Y ALQUILER OFICINAS TOTALMENTE ACONDICIONADAS EN CARRETERÍA: 60 - 110 M2

RAMÓN Y CAJAL, 2-3 dormitorios, baño, aseo, salón-comedor, trastero y garaje opcional, calefacción gas-ciudad.

VENTA CASA RURAL Totalmente montada, en pleno funcionamiento. Salón, cocina, habitaciones dobles con baño completo 300 m2 útiles "OCASIÓN"

JORGE TORNER 2-3 y 4 dormitorios, 2 baños, salón-comedor, calefacción gas-ciudad, trastero y garaje opcional.

OCASIÓN PISO R. SAN JOSÉ, 4 DORM., COC. AMUEB., GARAJE, TRASTERO, A ESTRENAR 21.500.000 PTAS

CASAS Y CHALETS

- 2 CHALETS DE LUJO, RECIÉN CONSTRUIDOS EN CUENCA. OCASIÓN.
- **NOHALES:** 3 plantas, 3 dorm, 2 baños, garaje, patio, buhardilla, amueblado, primeras calidades, 135 m2 por planta. NUEVO.
- **CHILLARÓN, ARCAS, VILLAR DE OLALLA, MOLINOS DE PAPEL, PALOMERA.**
- **SEÑORÍO DEL PINAR, CAÑADA MOLINA.**
- **ARIOS EN CUENCA Y CASCO ANTIGUO.**
- **VILLAREJO SECO, ALBALATE, LA PESQUERA, ETC...**

VENTA DE PISOS

- **ALAMEDA DEL JUCAR:** 4 dorm, 2 baños, garaje, trastero, equipado de lujo. 100 m2.
- **ALVARO DE LUNA:** 3 dorm., 1 baño, todo reformado, para entrar a vivir.
- **AVDA CASTILLA LA MANCHA:** 4 dorm, 1 baño, suelo parquet, calef. individual. 125 m2.
- **CAÑETE:** 2 dorm, 1 baño, coc. amueblada, para entrar a vivir.
- **CARRETERÍA:** Dúplex, 4 dormitorios, 2 baños, aseo, lujo. 160 m2.
- **CASTILLA LA MANCHA:** 4 dorm, 1 baño, sin gastos de comunidad, 100 m2.
- **COLÓN:** 2 dorm. 1 baño. Económico.
- **COLÓN:** 2 dorm, 1 baño, coc. amueblada, trastero, calef. central, ascensor.
- **COLÓN:** 3 dorm, 1 baño, amueblado completamente, baño nuevo, terraza. 80 m2.
- **COLÓN:** 4 dorm, 2 baños, coc. amueblada, parquet, calef. central. 110 m2
- **DIEGO JIMÉNEZ:** 1 dorm, 40 m2, calef central, suelo parquet, trastero.
- **DIEGO JIMÉNEZ:** 4 dorm, 1 baño, para entrar a vivir.
- **FERMÍN CABALLERO:** 3 dorm, 1 baño, parquet, dos terrazas acristaladas.
- **FERMÍN CABALLERO:** 4 dorm, 3 baños, trastero, 3 garajes, terraza 36 m2, exterior. Lujo. 160 m2.
- **FERMÍN CABALLERO:** 4 dorm, 1 baño, 1 aseo, gran comedor, 100 m2.
- **FRAY LUIS DE LEÓN:** 5 dorm, 1 baño, 1 aseo, para reformar. 100 m2.

- **GASCAS:** 3 dorm, 2 baños, salón grande, parquet, cocina amueb, trastero, armarios empotrados, 95 m2. Buen estado.
- **HERMANOS BECERRIL:** 4 dorm, 2 baños, garaje, trastero, ascensor.
- **ORTEGA Y GASSET:** 4 dorm, 2 baños, 3 terrazas, trastero, garaje, amueblado. Lujo. 108 m2.
- **PARQUE SAN JULIAN:** 5 dorm, 2 baños, trastero, garaje, cocina 25 m2, 180 m2.
- **PARQUE DEL HUECAR:** 3 dorm, 2 baños, garaje y trastero, lujo.
- **PARQUE DEL HUECAR:** 4 dor, 2 baños, trastero, garaje, exteriores, 150 m2.
- **PARQUE DEL HUECAR:** 5 dorm., 2 baños, trastero, ascensor, 180 m2.
- **PASEO SAN ANTONIO:** 3 dorm, 1 baño, reformado, buen estado. 65 m2.
- **PLAZA CANOVAS:** 4 dorm, 1 baño, 1 aseo, terraza, coc.amuebl, parquet, 100 m2.
- **PRINCESA ZAIDA:** 4 dorm, 2 baños, trastero, garaje, terraza, ascensor, 150 m2.
- **RAMON Y CAJAL:** 2 dorm, 1 baño, terraza, buen estado.
- **REYES CATÓLICOS:** 4 dorm, 2 baños, buen estado.
- **SAN COSME:** 4 dorm., 2 baños, garaje, trastero, ascensor.
- **SAN DAMIAN:** 4 dorm, 1 baño, 1 aseo, trastero, coc. amueblada, exterior.
- **ZARAGOZA:** 3 dorm, 1 baño, armarios empotrados, coc. amueblada, despensa, terraza acristalada, amueblado, calef. central 75 m2.

LOCALES: (VENTA Y ALQUILER)

- **CARRETERÍA, HNOS. BECERRIL, FERMÍN CABALLERO, LAS TORRES, COLÓN, REPUBLICA ARGENTINA, REYES CATÓLICOS, AVDA. CASTILLA LA MANCHA, ETC...**
- **NAVES: POLÍGONO LOS PALANCARES, LA CERRAJERA, CTRA. MADRID, ETC...**

PISOS ALQUILER: VARIOS EN DISTINTAS ZONAS DE CUENCA.

Empleo Castilla-La Mancha

- **TRABAJO ESTABLE** para toda la vida. Trabaja de funcionario en Cuenca y Toledo. Infórmate: 900.200.122 (Llamada gratuita).

- **AUXILIAR ADMINISTRATIVO.** Trabajo fijo en Ayuntamientos Toledo y Cuenca, Bibliotecas, Bancos, Cajas Ahorro... Requisito: Graduado Escolar. Infórmate 900.200.122 (Llamada gratuita).

- **AYUNTAMIENTOS, Diputaciones, Museos,...** precisan conserjes, ordenanzas, porteros, servicios múltiples, operarios de limpieza, bedeles, ujieres, Aux. Servicios Generales... plazas libres todos puestos. Preparación garantizada 900.200.122 (Llamada gratuita).

- **POLICIA NACIONAL, Local, Guardia Civil,...** Miles de plazas por cubrir. Homologado por el SUP (Sindicato Unificado Policía). Prepárate 900.200.122 (Llamada gratuita).

- **AGENTES FORESTALES.** Trabajo en Parques y Reservas Naturales. Constantes incorporaciones. 900.200.122, (Llamada gratuita).

- **ATS, Celadores, Auxiliares de Enfermería y Geriatria, Auxiliares Administrativos, Cuidadores** se precisan para trabajar en Insalud, Clínicas... Infórmate 900.200.122.

- **CORREOS** precisa personal para próximas convocatorias. Prepárate 900-20-01-22 (Llamada gratuita).

- **PROFESOR DE AUTOESCUELA.** 300.000 Aproximadas, buen sueldo y trabajo asegurados. Prepárate 900.200.122 (Llamada gratuita).

- **Obtén el carnet profesional de INSTALADOR ELECTRICISTA.** Infórmate telf. 969-235163.

- **POLICIA NACIONAL** prepárate con pruebas físicas incluidas. Personal altamente cualificado. Telf.: 969 23 51 63.

- **JUZGADOS 1748** plazas para agentes, auxiliares y oficiales. Infórmate Telf.: 969-235163.

- **TRANSPORTISTA** consigue la capacitación profesional para ejercer tu profesión. Telf.: 969-235163.

- **Consigue el título de ASESOR FISCAL** con clases presenciales. Infórmate. Telf.: 969-235163.

- **A.T.S. Y D.U.E.** prepara tu plaza con personal cualificado asistiendo a clases presenciales. Telf. 969-235163.

- **GUARDIA CIVIL** prepárate para próximas convocatorias. Infórmate telf.: 969 23 51 63.

- **BOMBEROS** próxima convocatoria, te preparamos con personal experto en la materia. Telf.: 969 23 51 63.

- **Consigue el título de PROFESOR DE AUTOESCUELA** Título Oficial de la DGT, trabajo asegurado. Telf: 969 23 51 63.

- **AYUNTAMIENTOS** más de 250 convocatorias al año para auxiliares administrativos y personal subalterno. Infórmate Telf.: 969 23 51 63.

- **POLICIA LOCAL** Próximas convocatorias, prepárate Telf. 969-235163.

- **CELADORES** Plazas ofertadas por el Insalud. Infórmate telf.: 969 23 51 63.

- **AUXILIAR DE GERIATRIA** La Tercera Edad te necesita. Prepárate para trabajar. Telf.: 969 23 51 63.

- **ASISTENTE SOCIAL** Requisito: Trabajo Social. Prepárate. Desde hoy en Cuenca, asistiendo a clases presenciales. Telf.: 969-235163.

- **SOLDADO PROFESIONAL** Prepárate para las próximas convocatorias. Hay miles de plazas. Clases presenciales. Esta es tu oportunidad. Teléfono 969 23 51 63.

- **Consigue el título de GESTOR INMOBILIARIO** con personal cualificado. Infórmate 969 23 51 63.

- **Aprende una profesión.** Prepárate con nosotros el título de FP1. CUALQUIER RAMA (Sanitaria, administrativa, mecánica, comercial, estética, etc...) Infórmate 969 23 51 63.

- **Hazte TÉCNICO EN REPARACIÓN DE ELECTRODOMÉSTICOS** (Gama blanca). Con prácticas en taller. Una profesión que no tiene paro. Está a tu alcance. No se necesitan conocimientos. Llama ahora al teléfono 969 23 51 63.

- **TÉCNICO EN REPARACIÓN DE TELEVISIÓN** Profesión con futuro. Curso técnico práctico. Teléfono: 969 23 51 63.

- **AGENTE FORESTAL.** Para Castilla-La Mancha. Próxima convocatoria. Teléfono 969 23 51 63.

- **SI CREES EN LAS TELECOMUNICACIONES Y LA INFORMÁTICA** como salida profesional, llámanos al 617 463 218. Empresa son sede en Tomelloso, Alcázar de San Juan y Valdepeñas, necesita cu-

brir distintos puestos en Manzanares por ampliación de negocio. Llamar de lunes a viernes de 10 a 2 y tardes de 5 a 8. Muy importante: Formación a cargo de la empresa.

- **SE OFRECE EMPLEADA DE HOGAR.** Tfn: 969 21 24 23 Y 657 21 31 40.

- **NECESITO APRENDIZ DE CAMARERO.** 16 años. Tfn: 969 23 42 75. Excepto lunes.

- **LE MONTAMOS SU BAR** o restaurante o renuévelo a su gusto y páguelo como usted quiera. Tfn: 606 32 30 73.

- **¡URGENTE! PROFESIONAL VENTAS.** Toledo. Provincia. Fijo, dietas, comisiones y S. Social. QUIMTER. Productos gran consumo. 608 16 70 63.

- **ATS con experiencia** cuida enfermos a domicilio o en hospital. Tfn: 969 22 66 14 6 969 25 31 70.

- **SE PRECISAN CONSERJES Y CAMAREROS/AS DE HOTEL Y PERSONAL EN GENERAL DE SERVICIOS** para las comunidades de Madrid y Castilla-La Mancha. Interesados enviar C.V. al Apartado de Correos 437. 46080 VALENCIA.

- **SE NECESITA CONDUCTOR PARA TRAILER.** Ruta Madrid-Valencia. Tfn: 687 57 50 57.

- **PRECISAMOS CHICAS/OS** atender línea erótica amistad si dispones de ordenador también videoconferencias 965 26 86 94.

- **SE NECESITAN COSTURERAS PROFESIONALES** para cubrir últimas plazas, posibilidad de contrato indefinido. Tfnos: 969 24 07 07 - 969 21 49 52.

- **Se necesita OFICIAL DE 1º DE ALBANILERÍA.** Para promotora local. Tfn: 969 21 11 10. Preguntar por Sr. Enrique.

- **COMERCIALES.** Buena presencia, con posibilidad de viajar, precisa editorial, para informar a clientes potenciales de la empresa, 150.000.- ptas. más comisiones. Llamar al teléfono 686 94 13 39.

- **Necesito EMPLEADA DE HOGAR** interna para Valencia, joven para cuidado de casa y niños. Tel 616 025838.

- **Se necesitan APRENDICES DE CARNICERO.** Tfnos: 969 234 666 y 969 23 33 17.

- **RESTAURANTE MEDIODÍA** necesita camarero. Tfn: 969 22 48 23.

- **Se necesita PEÓN** para industria

cármica. Tfn: 969 22 76 22.

- **SE NECESITA ADJUNTO A DIRECCIÓN** para oficina en Mora (Toledo). 30 a 45 años. Se valorarán conocimientos del mueble. Tfn: 925 34 08 18.

- **Concesionario Chrysler-Jeep** en Yoleto precisa MECANICO OFICIAL PRIMERA. Interesados: Autovía Madrid-Toledo, km. 62,800. Olías del Rey (Toledo). Tfn: 925/354910 (Preguntar por Carlos).

- **Empresa líder** en el sector de la automoción, precisa cubrir PERSONAL EN SU DEPARTAMENTO DE RECAMBIOS, los interesados pongáanse en contacto al teléfono 609 63 80 02, preguntar Srta. Mercedes.

- **Hotel en Tragacete (Cuenca),** necesita CAMARERO-RECEPCIONISTA (noche) con estudios de Hostelería. Sueldo base + incentivos. Tfnos: 969 28 92 04 - 666 78 15 69. Srta. Montse.

- **EMPRESA DE LIMPIEZA NECESITA PERSONAL AMBOS SEXOS.** Jornada de 8 y 4 horas. Teléfono 651 75 46 96.

- **Se necesita DESCARGADOR-ACOMPANANTE DE CONDUCTOR,** con carnet de conducir clase C (no es necesaria experiencia), edad máxima 26 años, buen sueldo. Interesados llamar al teléfono 969 22 19 80.T

- **Se necesitan 1 COMERCIAL DE TELEFONIA** y 2 PROFESORES DE INFORMÁTICA para academia. Interesados dirigirse a BEEP INFORMÁTICA. C/ Ercávica, 10 - Cuenca. Tfn: 969 23 59 22.

- **Necesito APRENDIZ DE CAMARERO** para Bar en Alcázar de San Juan (Ciudad Real). 16-20 años. Tfn: 610 243 484.

- **Se necesita AYUDANTE DE COCINA.** Interesados llamar al 969 22 72 83.

- **BUSCO OFICIAL** para peluquería unisex en Tarancón. 969 32 47 57.

- **APRENDICES** de cualquier oficio les preparamos trabajo con cursos de formación en cualquier localidad. Tel. 902 30 31 40.

- **Se ofrece MATRIMONIO** para trabajar, junto o por separado en Cuenca o pueblos. Conocimientos de Auxiliar Administrativo y carnet de conducir C. Tel. 654 74 74 28.

- **ALBANILES,** cuadrillas de albaniles, tabiqueros, alicadores,

pavimentadores, yeseros, escayolistas, fontaneros, enfoscado y otros, precisa importante empresa constructora de Castellón con mucho volumen de obra. Se ofrece continuidad, destajo, buen clima todo el año, alojamiento a cuadrillas 964 723 248.

- **BUSCO TRABAJO EN PROVINCIA DE CUENCA.** Tfn: 678 96 68 04.

- **EMPRESA SEGURIDAD** precisa escoltas con título homologado, incorporación inmediata. Interesados llamar 91 3889224.

- **EMPRESA DE AUTOCARES** necesita conductores. Incorporación inmediata. 969 22 64 16 de 10 a 14 y de 18 a 20.

- **Necesito AYUDANTE DE COCINA** para Cuenca, fines de semana. Tfn: 969 23 41 39.

- **TRABAJO EN CASA.** Posibilidad 200.000 pesetas mensuales. 667 72 32 05.

- **Panadería La Golondrina** necesita PANADERO con experiencia en bollería para Cuenca. Tfn: 969 23 16 69.

- **Se necesita PROFESOR/PROFESORA** de Física y Química para Cuenca capital. Teléfono 969 214 574.

- **SE NECESITA PERSONAL** para nuevas oficinas. Conocimientos informática. Teléfono: 696 037 634.

Prepárate para trabajar
**NUEVOS GRUPOS
FORMATIVOS**

Becas inmediatas

- **REPARACIÓN DE ELECTRODOMÉSTICOS (GAMA BLANCA).**

- **CARNET DE INSTALADOR-MANTENEDOR FRIGORISTA.**

- **PROFESOR DE AUTOESCUELA.**

- **CAPACITACIÓN PROFESIONAL DE TRANSPORTES.**

Infórmate sin compromiso
900 14 00 14 y
969 23 51 63.

JUNTA DE CASTILLA-LA MANCHA

957 Personal Laboral

**LAS PEDROÑERAS (Cuenca)
VILLARROBLEDO (Albacete)**

ALMANSA (Albacete)

Auxiliar Administrativo

Policia Local

Personal subalterno

26 plazas libres

Infórmate sin compromiso

900 14 00 14 y

969 23 51 63

PISOS COMPARTIDOS

- **SE BUSCA CHICO PARA COMPARTIR PISO EN ALCÁZAR DE SAN JUAN.** Amueblado. 4 dormitorios. 2 cuartos de baño. Zona Institutos. Tfn: 926 54 45 77.

- **SE BUSCA CHICA** para compartir piso para todo el año. Preferiblemente que trabaje. Nuevo, céntrico, con calefacción. 646 95 28 15.

NEGOCIOS

- **SE VENDE GASOLINERA, ESTACION DE SERVICIO** con distribución de gasóleos con vivienda. En funcionamiento. Provincia de Cuenca. Tfn: 667 65 42 25.

Traspaso

- **SE TRASPASA CERVECERÍA** en la Plaza Vieja de Villarrobledo (Albacete). Máximo rendimiento. 85 m2. Amplia terraza. 967 14 50

93.

- **TRASPASO C/ MONDO Hotel **** en Toledo. Tfn: 650 80 88 36.

Busco

- **PISO EN ALQUILER.** 2 dormitorios. Amueblado. Lavadora. En buen estado. Zona Casco o Avda.

Reconquista. Urge. Tfn: 649 23 68 65.

CONTACTOS

- 906 420 905 HOMBRES, varoniles, bisex, gays de tu ciudad buscan nuevas experiencias. Conéctate gratis. 900.100.902.

- JULIA casada sábado, domingo en casa. Me encantaría 906 427 137

- CHICAS CACHONDAS 906 425 205. Adultos. 118 ptas./minuto.

- CASADAS BUSCAN 906 422 842. Sólo 118 ptas./min. May. 18 a.

- BOYS CONTACTOS BOYS. Desde 43 ptas./min. May. 18 años. 906 346 395.

- GOLFAS Y GUARRAS 906 423 553 Adultos 118 ptas./min.

- CHICOS CONTACTOS CHICOS®. Máx. 55 Ptas/min. May. 18 años. 906 379 379.

- MADURAS MORBOSAS 906 429 427 Sólo 118 ptas./min. May. 18 a.

- CHICA BUSCA momentos de fantasía y erotismo. Te espero. 906 42 53 55.

- JOVENCITA INEXPERTA 906 426 286. Sólo 118 ptas./min. May. 18 a.

- MUJER SEPARADA 35 años busca hombre para sexo desenfrenado. 906 429 866.

- CHICA CASADA con comercial viajante busca amante. Discreción. Llámame. 906 420 419.

- MORENA Y MULATA sudamericanas, buscan hombres para casarse. Recompensa millonaria. 906 29 83 48.

- BUSCAMOS PORTEROS para pisos de chicas de alterne. Varios sitios. Excelentes ingresos. Urge. 906 42 58 55.

- MUJERES ECONÓMICAMENTE independientes. Buscamos hombres para relaciones esporádicas y sexo. 906 29 86 80.

- LESBIANAS JÓVENES buscan relaciones esporádicas con tríos hombre, mujer. 906 88 76 22.

- PAREJA DE LESBIANAS guapas buscan hombre - matrimonio para trío. 906 88 76 34.

- MI MARIDO TORERO. Yo sola sin corrida. ¿Le ponemos los cuernos? 906 29 85 25.

- ESCÚCHAME COMO ME LO HAGO con mi amiga. 906 427 879.

- NECESITAMOS CHICOS Y CHICAS para acompañantes. Llámame, te esperamos. 906 299 388.

- EXTRANJERA joven en vacaciones aquí busca contactos sin compromiso. 906 42 87 62.

- EMPRESARIA JOVEN adinerada, guapa busca contacto eventual. Discreción imprescindible. 906 42 86 03.

EN TOLEDO
Espectacular rubia,
físico increíble,
guapísima
MARCELA
Tfno: 925 25 66 09
626 63 93 62
(Absoluta
discreción)

- RICA ELEGANTE,
busca caballero para
encuentros.
Imprescindible activo
sexualmente 906 88
76 37.

- SOMOS DOS
LESBIANAS discretas.
Buscamos hombre
discreto para trío 906
88 76 29.

- CASADA ABURRIDA
acomodada de paso busca
relación eventual. Seriedad
906 42 87 61.

- GUAPA MODELO SOLTERA, de
paso, busca exclusivamente
relaciones esporádicas. 906
88 76 22.

- CASADA JOVEN sola en
vacaciones busca relación sin
compromiso. 906 88 76 34.

- MIENTRAS MI MARIDO TRABAJA. 906 423 363.
118 ptas./min. May. 18 a.

- SOY MODELO de paso, busco exclusivamente
contacto esporádico. Discreción. 906 42 86 03.

- AMIGAS LESBIANAS jóvenes buscan hombres
para trío y diversión 906 42 87 62.

- RECIÉN divorciada con clase quiere relación
eventual sin compromiso. 906 88 76 29.

- CHICA GUAPA participaría en trío con hombres o
matrimonios 906 42 87 61.

- RECIÉN ENVIUDADA pero rica y adinerada, busca
amante infatigable. 906 88 76 37.

- PAREJA DE LESBIANAS guapas buscan hombres
para trío. 906 88 76 25.

- CHICA atractiva busca relaciones sin lucro ni
malos rollos. 906 42 35 68.

- SANDOMASOQUISMO light/fuerte. Amas y
sumisas. Perversas. 24 horas. 906 42 78 81.

- SEXO GRATIS contactamos mañanas, tardes,
noches, madrugadas. Citas previas. 906 42 78
80.

- JOVEN bisexual (con pareja) busca maduritos
para trío esporádico. 906 42 87 29.

- ROMÁNTICA y dulce busca hombre serio para
relaciones desinteresadamente. 906 42 35 68.

- NOSOTRAS siempre practicamos el auténtico
sodomomasoquismo. Disfrútalo en directo. 906 42
87 29.

- TRAVESTI JOVEN (140 pecho). Chaslas.
Relaciones de todo tipo. 906 42 78 80.

- LESBIANAS sin parejas buscan emociones
fuertes (24 horas). 906 42 87 29. ¡Búscanos!

- PECHUGONA MORBOSA, complaciente, ardiente.
Busca hombre para sexo. 906 42 86 88. Gratis.

- UNIVERSITARIA MANCHEGA busca alojamiento a
cambio de sexo. ¡Atrévete! 906 42 59 87.

- ¡¡NUEVO!! chicas maduritas la mancha buscan
relaciones esporádicas. ¡Gratis!. 906 42 90 38.

- RECIÉN SEPARADA joven adinerada, busca
acompañante. Ruego seriedad, discreción. 906 42
87 62.

- CASADA JOVEN recién enviudada desea
contactar con hombres. Discreción 906 88 76 25.

- CASADA JOVEN en vacaciones sola, quiere
experiencia extramatrimonial. Formalidad. 906
88 76 22.

- VIUDA ACAUDALADA, joven, generosa,
apasionada, busca contactos esporádicos. 906 88
76 37.

- CHICAS GUAPAS lesbianas buscan hombre para
trío. Queremos discreción. 906 42 87 61.

- JOVENCITA QUIERE relación esporádica sin
compromisos. Abstenerse malos rollos. 906 42
86 03.

- JOVENCITA DESEOSA 906 426 286. Sólo 118
ptas./min. May. 18 a.

- HEREDERA JOVEN pudiente necesita contactar
con acompañantes. Seriedad absoluta 906 88 76
29.

- ACTRIZ PORNO busca hombres para filmación
XXX sin experiencia. 906 88 76 34.

- MUJER JOVEN recién enviudada desea contactar
con hombres. Discreción 906 88 76 25.

FUTUROLOGÍA

- VIDENTE. Tarot. Línea de las manos y numerología. Alta magia. Arreglo todo tipo de problemas. 969 28 91 50.

- ¿TE GUSTARÍA CONOCER TU FUTURO A TRAVÉS DE TUS MANOS? Tarot egipcio. Todo tipo de talismanes. Numerología. Revelo sueños. Total seriedad y discreción. Anímate, Iman te ayudará. Llama al 652 42 85 64.

- VIDENTE Tarot MAHJOUBA - GUE-RRUSSÍ. Arreglo todo tipo de pro-

blemas por muy difícil que sea como: Problemas de pareja y matrimonio. Quito maldición y mal de ojo. Doy suerte en el negocio y trabajo. Leo pasado, presente y futuro. Curo enfermedad de espíritu y demonios. Consulta todos los días. Telf. móvil: 629.28.31.80. c/. Santa Ana, nº12 - 4ºPortero Aut. 21-16003 Cuenca. ¿Tienes problemas? ¿No sabes resolverlo? Consulta con Farida. Si no quieres desplazarte, mandas giro y te atiendo por teléfono.

ENSEÑANZA

- MÚSICA, clases de lenguaje musical, piano, armonía, etc. todos los niveles. Tlf. 969 212895.

- ADIDACTICA. Cursos a distancia y presenciales. Oposiciones de enseñanza: maestros, educación profesional. Psicopedagogía y formación profesional. Tel. 958 80 42 11. <http://iespana.es/adidactica>. "La práctica y la calidad nos diferencian".

COMPRO

- APARTAMENTO EN CUENCA. URGENTE. 654 102 465

- FARMACIA EN CASTILLA-LA MANCHA en especial Cuenca o provincia. Desde pequeña a mediana. Interesados contactar, a partir de las 16 horas, con el teléfono 96 397 49 27.

- Un CARRITO (CAMARERA) para Centro de Día de la Fundación Ceres. Tfno: 926 50 70 40. Srta. Charo.

ANIMALES

- ADIESTRAMIENTO CANINO a domicilio. Obediencia. Consultas. Cursos bimensuales. Profesional Diplomado. Tel: 969 23 34 00.

- PERROS SAMOYEDOS. 25.000 ptas. Tfno: 969 22 17 66.

- SETTER INGLÉS, cachorros tres meses, moteados, tricolores, vacunados. Inscritos en LOE. Excelente pedigrí. Grandes cazadores. Tfno: 687 73 65 11.

- REGALO MASTÍN. 3 meses. Tfno: 969 21 43 33.

- D. Carlos Gómez VENDE SU GANADO OVINO. 400 cabez. Precio a convenir. Tf: 969

VARIOS

- LA ASOCIACIÓN DE SEPARADOS/AS, VIUDOS/AS ASEVICAMAN informa que se ha constituido dicha asociación. Las personas interesadas pueden llamar para más información al teléfono 926 54 78 03 ó 667 05 90 71.

31 81 74.

- 300 OVEJAS con derechos y pastos. 969 26 14 66.

- SE VENDEN BUCHES, uno enano y otro andaluz. Tfno: 659 46 02 08.

- SE VENDE GANADO VACUNO por jubilación. Tel. 949 83 5122.

- POTRO PINTO se vende de 3 años. Con media carta. Llamar noches 96-2316040

- REGALO HASKY SIBIRIANO. 10 meses. Tfno: 666 50 89 32.

MAQUINARIA

- COMPRO RETROESCAVADORA Tfno: 96749 54 66.

- TRACTOR DEUTH Modelo 6006 en buen estado 450.000 ptas. Tfno: 969 12 02 52 a partir de las 20 horas. Pablo.

- MAQUINA DE SEMBRAR GIRASOL de tres cuerpos, marca Paris 50.000 ptas. Llamar al teléfono 969 12 02 52 a partir de las 20 horas. Pablo.

- COSECHADORAS: New Holland 8055 y 8060. Class - Dominator 98. Fahr - 1000. John Deere 960 y 1055. Tfno: 969 32 12 00.

- TRACTORES: John Deere - 3340 y 4240 C/ Pala. Ford - 7610 C/ Pala. Massey Ferguson - Fendt - 614 D.T. 150 HP. Belarus. Otros. Teléfono: 969 32 12 00.

- GRUPO ELÉCTRICO. 59.000 ptas. En buen estado. Tfno: 925 25 37 75.

- GUILLOTINA de 70 x 90. Tfno: 925 21 29 36

- EMPACADORA Massey Ferguson - Ebro 124 en buen estado. 500.000 ptas. negociables. Tfno: 969 36 42 74 (tardes-noches).

- SEMIREMOLQUE basculante marca Leiciñena. 3 ejes. Buen estado. Tfno: 608 96 90 91. 677 79 71 71.

- MOLINO de martillos eléctrico y mezcladora horizontal. Con depósitos de espera. Llamar noches. 96 23 16 040.

- SE VENDE ORDENADORA eléctrica de vacas. Llamar noches 96-231 60 40.



LINEA SOLO CHICAS 900 100 902

Imágenes

Breves

FANGORIA

NATURALEZA MUERTA



JUICIO POR DIFAMACIÓN Cruise deberá pagar una indemnización

El actor estadounidense Tom Cruise deberá pagar 27.900 dólares de gastos de abogado a Kristina Ann Kirstin, ex mujer de un actor porno al que Cruise demandó por difamación. Un juez de Los Ángeles se opuso a la inclusión de Kirstin por Cruise en su querrela de difamación contra el actor Chad Slater.

AYUDA DIVINA El 'Padre Manolo' desea regresar a España

Convencido de que Dios lo sacó de la cárcel, el Padre Manolo, un falso sacerdote español prófugo de la Justicia en Puerto Rico, prepara su próxima misión y asegura que "Dios a mí me llevará a España". Manuel Tobaja Villegas, de 46 años, va alcanzado ya un estatus de leyenda folclórica en su tierra adoptiva.

RÉCORD GUINNESS Una anciana vive 76 años en un piso

Kaethe Schumann, una jubilada de 86 años, acaba de ingresar en el libro Guinness de los récords como la inquilina que más tiempo ha vivido en un mismo piso en Alemania, como confirmó ella misma a un periódico local de su región. La anciana bisabuela lleva 76 años habitando una vivienda de Loitz (norte del país).

COLISIÓN La futura reina de Holanda, accidentada

La prometida del príncipe heredero de Holanda, Máxima Zorreguieta, resultó ileso en un accidente de tráfico, confirmó ayer el servicio de información del Gobierno holandés. El accidente ocurrió ayer, jueves, en La Haya, cuando el vehículo en el que viajaba la futura reina de Holanda colisionó con otro.

Fangoria apuesta por la música de baile en 'Naturaleza muerta'

Nacho Canut y Alaska, o Fangoria, apuestan por la música de baile en su nuevo álbum *Naturaleza muerta*, un "disco pensado para el directo", porque después de haberse pasado el verano de festival en festival, se han dado cuenta de que "lo que la gente quiere es bailar y divertirse". Pero eso sí, como ya tienen acostumbrado a su público, en *Naturaleza muerta*, que sale el lunes a la venta, los textos "son siempre tristes, como las grandes canciones".

PACO TORRENTE/EFE



Disco solidario

El disco *Mujer*, presentado ayer e interpretado por artistas femeninas con canciones dedicadas a la mujer, destinará una parte de los beneficios que recoja a la lucha contra el cáncer de mama.

BALLESTEROS/EFE

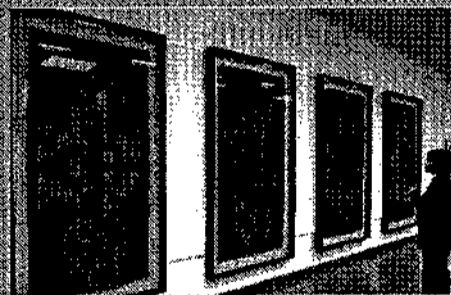

TONI GARRICA/EFE

La pintura de Arroyo

Una exposición retrospectiva de Eduardo Arroyo puede contemplarse en Barcelona.

SU APARTAMENTO, CHALET o BUNGALOW EN LA PLAYA DE... TORREVIEJA

EDIFICIO EL MOLINO



- * Apartamentos 1, 2 y 3 dormitorios.
- * Céntrico (a 5 minutos del Ayto.)
- * Piscina comunitaria y garaje opcional
- Y también... Apartamentos a 350 m. de la Playa del Cura
- * 1 y 2 dormitorios.
- * Totalmente Amueblados.
- * Piscina comunitaria y garaje opcional.

TELÉFONO GRATUITO
900 505 506

PROCASTA LEVANTE s.l. ALTOS DEL LIMONAR
Chalets, Bungalows y Duplex de 2 y 3 dormitorios.
C/ Juan Carlos I, 25 TARANCÓN (Cuenca)
Tño: 969 32 73 90

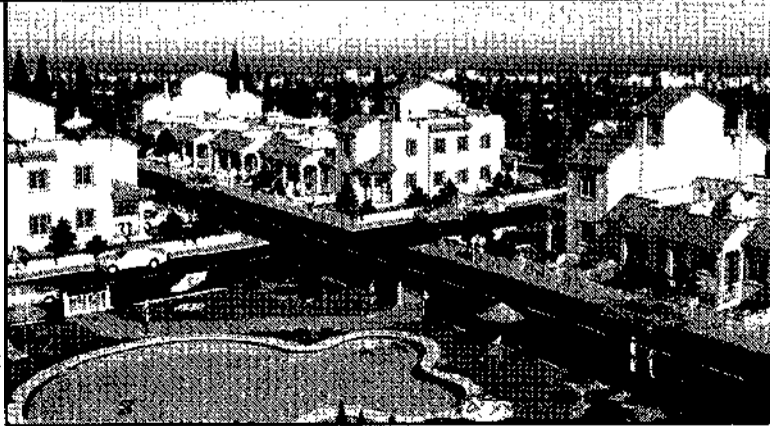

GUIPÚZCOA OTROS TRES INTEGRANTES 'LEGALES' O NO FICHADOS, DEPENDIENTE DE ESTE GRUPO, HUYEN

Cae un grupo de apoyo del 'comando Aramba'

Los presuntos etarras informaban acerca de objetivos y realizaban labores de infraestructura

MADRID/ALICANTE. EFE

La Policía detuvo en la madrugada de ayer en Eibar (Guipúzcoa) a tres presuntos miembros de ETA que realizaban labores de información de objetivos y de infraestructura para el *comando Aramba* desarticulado el miércoles, mientras que otros tres integrantes de otro comando de *legales* (no fichados) dependiente del anterior huyeron.

El vicepresidente primero del Gobierno y ministro del Interior, Mariano Rajoy, informó de que los arrestados contaban con información sobre la vida y costumbres de personas residentes en esta localidad, que "previsiblemente iban a ser asesinados".

Los detenidos son María Simone Beriguistain Lasa, de 38 años, Ricardo Aramburu Guerenabarena, de 40 años, y Julen Eregaña Azcárate, de 36 años. Según Rajoy, la función de los tres detenidos, a los que se les ha incautado abundante documentación, era elaborar información sobre objetivos de la banda terrorista y preparar infraestructura para el comando Aramba. De hecho en alguna ocasión alojaron a los dos *liberados* detenidos el miércoles.

Los nuevos detenidos, explicó Rajoy, al menos en una ocasión actuaron de conductor de un coche-lanzadera para un acción terrorista aún no determinada.

Paralelamente a estas nuevas detenciones, la Policía practicó tres registros domiciliarios en Azpeitia (Guipúzcoa) de los presuntos terroristas Javier Echevarría Jáuregui, de 26 años; Javier Aguirre Odriozola, de 29 años, y Joseba Seguro Querejeta, de 25 años, quienes huyeron tras las detenciones del miércoles. El ministro señaló que estos tres huidos formaban parte de un comando legal, denominado *Jaiza* y dependiente del *Aramba*.



JAVIER ECHEZARRETA/EFE

Fachada del edificio en el que se encontraba el domicilio de Julen Eregaña Azcárate, uno de los detenidos.

En el registro de la vivienda de Aguirre Odriozola, los agentes intervinieron seis kilos de dinamita, un artefacto tipo bomba-lapa, un manual de explosivos, detonadores, temporizadores y diverso material electrónico.

Sobre las acciones terroristas que se atribuyen al *comando Aramba* el ministro sólo confirmó su participación en la colocación de 30 kilos de dinamita en una discoteca de la localidad navarra de Lakunza.

No pudo confirmar Mariano Rajoy si este comando fue el responsable de los coches-bomba que ETA colocó este verano en los aeropuertos de Barajas (Madrid) y de Málaga.

Sin embargo, el director general de la Policía, Juan Cotino, dio un paso más en la atribución de atentados y dijo que alguna de las tres personas detenidas ayer pudo haber actuado directamente el pasado mes de septiembre en la voladura de una discoteca en la localidad navarra de Lacunza.

En relación al arresto de estas tres personas, Cotino indicó que la Policía halló bolsas de plástico vacías utilizadas habitualmente para guardar explosivos y cuyo contenido pudieron "haber gastado en la voladura de la discoteca".

Los siete presuntos miembros del *comando Aramba* de ETA, prestarán declaración ante el juez de la Audiencia Nacional Guillermo Ruiz Polanco mañana, según informaron ayer fuentes jurídicas.

JUICIO EL ETARRA SE ENFRENTA A 230 AÑOS

Golpes y pataleo de 'Baldo', que no reconoce al tribunal

MADRID. EUROPA PRESS

El Ministerio Fiscal elevó ayer a definitiva su petición de 230 años de cárcel para el etarra José Javier Zabaleta Elósegui, *Baldo*, por el asesinato de cinco personas, cuatro de ellas guardias civiles, en 1980.

El abogado defensor, en cambio, pidió la libre absolución por falta de pruebas.

El acusado pidió abandonar la Sala con gritos de "no le reconozco a usted y tampoco a este Tribunal español", algo que no concedió el presidente de la Sala. Ante esto, el etarra comenzó a golpear la puerta de la cámara acorazada en la que se encontraba con su pierna y con las esposas, que no le fueron retiradas.

Analizan el 'impuesto revolucionario' de ETA

PARÍS. EFE

Documentos ligados al *impuesto revolucionario* de ETA, confiscados en la detención del presunto jefe de logística de la banda Asier Oyarzabal, *Baltza*, son analizados por la Policía antiterrorista. En el registro de la vivienda se encontraron cartas de

extorsión de fondos preparadas para enviar a empresarios vascos.

Los elementos recabados en el registro permitieron el procesamiento de *Baltza*, la primera vez que un presunto miembro de ETA ha sido procesado en Francia por recepción de extorsión de fondos.

La Policía se incauta de 70 kilos de dinamita

MADRID. EUROPA PRESS

La Policía se incautó en apenas 48 horas de un total de 70 kilos de dinamita en poder de ETA.

La dinamita que las Fuerzas de Seguridad han intervenido a la banda terrorista, unida a la que han utilizado los comandos etarras ascienden a unos 1.200

kilos, lo que reduce a 400 los 1.600 kilos de Tytadine que la banda robó en Grenoble el pasado marzo, explosivo con el que se ha abastecido desde entonces. Así, fuentes policiales calculan que de los 1.600 kilos de dinamita, los etarras aún pueden conservar unos 400 kilos.

AUSENCIA DE PP Y PSE

Las instituciones vascas firman el manifiesto de Ibarretxe

VITORIA. EFE

El lehendakari, los diputados generales de Vizcaya y Guipúzcoa y el presidente de los municipios vascos firmaron ayer un manifiesto por la vida, la seguridad y la libertad que no contó con el apoyo del PP ni del PSE-EE.

Pese a que al acto no asistió el diputado general de Álava, Ramón Rabanera, del PP, el lehendakari afirmó que el manifiesto concita el "apoyo del conjunto de las instituciones vascas, de las que aquí estamos y de la que aquí no está representada, también".

Ibarretxe explicó que con este texto las instituciones vascas se comprometen a "hacer todo lo que puedan para que se respeten los derechos humanos y las libertades de todos los ciudadanos".

El *Manifiesto Institucional en Defensa del Derecho a la Vida, a la libertad y a la Seguridad de todas las personas* se compone de cuatro "principios", seis "compromisos" y siete iniciativas.

Se dice que "los conflictos políticos sólo se pueden resolver desde el diálogo", y que "no se puede supeditar la Paz a la obtención de un determinado proyecto político ni la violencia debe ser usada como coartada para condicionar e impedir la defensa y materialización de los proyectos políticos legítimos y democráticos".

Entre los compromisos que adoptan las instituciones vascas firmantes está el "del derecho a la vida como principio fundamental de la convivencia y, en consecuencia, nuestro rechazo a todo tipo de violencia y extorsión y la exigencia a ETA del abandono definitivo de las armas".

El diputado general de Álava, Ramón Rabanera, explicó que este manifiesto debería haber sido "más beligerante ante la violencia", con lo que "ha perdido una gran oportunidad de incorporar" al mismo a los no nacionalistas.

El presidente del PP en el Parlamento Vasco, Jaime Mayor Oreja, pidió al lehendakari que reflexione por qué quienes se quedan fuera "son precisamente las personas que padecen más déficit de libertad y el acoso terrorista".

Tampoco respaldó esta firma el PSE-EE, cuyo portavoz en el Parlamento Vasco, Rodolfo Ares, advirtió de que este documento está ya "cerrado", y una vez más, "el acuerdo amplio entre los demócratas no ha sido posible".

A juicio del presidente del PNV, Xabier Arzalluz, la inasistencia del PP responde a que "no quieren coincidir en nada" con su partido.

Desde EA e IU se hizo un llamamiento al PP y PSE-EE para que hagan un esfuerzo de consenso.

DEBATE NADAL DESTACA LA "INCAPACIDAD" DEL 'CONSELLER EN CAP' Y CRITICA LA INTERVENCIÓN DE DURAN I LLEIDA

Pujol supera la moción para contento de PSC y CiU

Los socialistas se consideran triunfadores por haber afianzado a Maragall, mientras que los nacionalistas creen haber encumbrado a Mas

El apoyo de IC-V no es suficiente para derrotar al presidente de la Generalitat, que obtiene el respaldo del PP y la abstención de ERC



Pujol (c), acompañado por Mas (d) y Duran i Lleida (i) brindan con cava tras superar la moción de censura.

BARCELONA. EFE

El presidente de la Generalitat, Jordi Pujol, superó ayer, sin haber intervenido en todo el debate, la moción de censura que presentó Pasqual Maragall, tras la cual los socialistas creen que han afianzado su alternativa y CiU que ha encumbrado a Artur Mas como candidato.

Tras tres días de debate, la alternativa de Gobierno de marcado carácter social presentada por Maragall obtuvo el apoyo de los 50 diputados del PSC-CpC y los

cinco de IC-V, que fueron insuficientes para lograr la mayoría absoluta, cifrada en 68 escaños, que le convertirían automáticamente en nuevo presidente. Los 56 diputados de CiU y los doce del PP votaron en contra, y los doce de ERC se abstuvieron, por lo que Pujol no pasó apuros.

Como si de una noche electoral se tratara, los triunfadores del debate, socialistas y nacionalistas, brindaron con cava por separado, ya que en el PSC creen que Maragall ha demostrado la vali-

dez de su alternativa para Cataluña y en CiU que se ha evidenciado que el líder socialista se ha "hundido" mientras se consolidaba a Mas como relevo de Pujol.

A los socialistas no les ha gustado que Pujol no interviniera en todo el debate, lo que creen que demuestra que el presidente catalán "o bien ya no tiene nada que decir o desprecia al Parlamento", según el portavoz parlamentario Joaquín Nadal.

Por contra, Mas señaló que Maragall tuvo que "salir con el

ELECCIONES GALLEGAS FRAGA PROMETE EN SANTIAGO DE COMPOSTELA SEGUIR GOBERNANDO "PARA TODO EL PUEBLO"

Los candidatos cierran la campaña

VIGO/LA CORUÑA/SANTIAGO DE COMPOSTELA. EFE

Manuel Fraga cerró la campaña electoral del PP en Santiago de Compostela con la promesa de que seguirá gobernando "para todo el pueblo gallego, cualquiera que sea el partido político al que voten", y si las urnas le renuevan la confianza.

El candidato a la reelección dio un discurso en el que repitió los mensajes en los que más se ha centrado estos quince días, y así insistió en que "nadie se quede en casa" mañana.

El secretario general del PSOE,

José Luis Rodríguez Zapatero, acusó ayer, desde La Coruña, al presidente del Gobierno, José María Aznar, de haber perdido el "rumbo del país" y ser "incapaz de liderar" un proyecto, y apostó por un cambio en España que debe empezar con un cambio en Galicia mañana.

El candidato socialista a la Xunta, Emilio Pérez Touriño, se comprometió a conformar una mayoría que "devuelva la libertad y dignidad" a los gallegos, para que "nadie tenga que pedir favores a un político".

Por su parte, el candidato del BNG a la Presidencia de la Xunta, Xosé Manuel Beiras, aseguró ayer en el último mitin de campaña en Vigo que si el BNG consigue mañana la victoria electoral, "utilizará las fuerzas propias de este país" para llevar a Galicia al nivel de Euskadi y Cataluña.

Ante unas 4.000 personas que repetían "presidente, presidente", Beiras destacó que "empleará hasta el límite" los poderes del Estatuto de Autonomía, así como sus competencias exclusivas, para devolverle a Galicia el lugar

que, según la Constitución española, debería ocupar junto con las otras nacionalidades históricas. Hay que destacar que, por primera vez en la campaña, asistieron a este mitin dirigentes de las fuerzas que integran el pacto de Barcelona: CIU, PNV y EA, un acuerdo que defiende la constitución plurinacional de España.

"Emplearé a tope las competencias y potestades de Galicia -señaló- y no permitiré que el diálogo con el aparato central del Estado o con Bruselas se reduzca a marear la perdiz".

JORDI PUJOL

"No intervine porque no me hizo falta"

BARCELONA. EFE

El presidente de la Generalitat no intervino directamente en el debate, pero sí que tuvo una participación activa, pasando constantemente notas a Josep Antoni Duran i Lleida para que rebatiera a Maragall y dando instrucciones a sus consejeros.

Visiblemente contento, al final del debate explicó escuetamente a los periodistas que no ha intervenido "porque no ha hecho falta".

rabo entre las piernas" después de comprobar cómo el silencio de Pujol revelaba la "renovación de futuro". "Para que Pujol ganara no le ha hecho falta ni intervenir", destacó. En cambio, Nadal insistió en que el debate ha demostrado la "incapacidad" de Mas para gobernar y afirmó que el líder de Unió, Josep Antoni Duran i Lleida, "ha hecho pequeño a Mas y le ha puesto en evidencia".

Con respecto al acercamiento entre PSC y ERC Nadal señaló que "ERC todavía piensa que CiU tiene remedio, aunque no lo tiene, pero celebramos que se haya acercado más que nunca al futuro gobierno de progreso liderado por Pasqual Maragall".

'CASO GESCARTERA'

El PSOE pide la comparecencia de Posada y de Ramallo

MADRID. EUROPA PRESS

El PSOE ha solicitado la comparecencia en la comisión de investigación del caso Gescartera del ministro de Administraciones Públicas, Jesús Posada, para que dé cuenta del informe elaborado por su departamento sobre el vicepresidente de la CNMV Luis Ramallo en relación con la agencia de valores.

Los socialistas, que ya solicitaron en su día la comparecencia en el Parlamento del director general de Inspección y responsable del informe, Amador Elena, piden ahora la presencia del ministro para aclarar algunos extremos del informe, cuya conclusión es que Ramallo no había violado la Ley de Incompatibilidades.

En concreto, el PSOE quiere aclaraciones sobre el apartado del informe relativo a que el oficio de notario es una profesión pública.

Por otro lado, el presidente de la Comisión Nacional del Mercado de Valores, Blas Calzada, remitió una carta al Congreso de los Diputados en la que reitera que el ex director general de Supervisión de la CNMV, David Vives, tiene la documentación que el órgano regulador ya remitió a la Cámara baja relativa al caso.

REFORMA LEY ELECTORAL

La paridad de las listas de Bono obtiene el apoyo de su grupo

MADRID. EFE

El PSOE acogió ayer con satisfacción la propuesta hecha por el presidente de Castilla-La Mancha, José Bono, de reformar la Ley Electoral para que haya paridad en las listas entre hombres y mujeres, mientras que el PP acusó al líder socialista de no aplicar la medida en su propio Gobierno, donde sólo un 25% de sus miembros son mujeres.

Bono anunció el jueves un cambio en la Ley Electoral para imponer a los partidos que concurren a las elecciones autonómicas con igual número de hombres que de mujeres.

Según señaló ayer el propio Bono, el secretario general del PSOE, José Luis Rodríguez Zapatero, le ha expresado su "apoyo entusiasta" a la propuesta de reforma electoral, y señaló que "no ha encontrado ninguna crítica".

Sin embargo, la Generalitat Valenciana aseguró que su nueva Ley de Igualdad entre Hombres y Mujeres resulta "mucho más avanzada y progresista" que la de Bono.

ACTOS ZARRÍAS: "ENTRE TODOS HEMOS CONSEGUIDO QUE A ANDALUCÍA NO LA RECONOZCA NI LA MADRE QUE LA PARIÓ"



ENTILIO MORENATI/EFE

Una niña, representando al Ayuntamiento de Los Corrales, el primero que aprobó la autonomía, recibe la bandera de Andalucía de Zarrías.

La reforma marca el XX aniversario del Estatuto

Los consejeros coinciden en que la revisión es clave para la segunda modernización de la región

SEVILLA. EFE

La necesidad de revisar el Estatuto de Autonomía para impulsar la segunda modernización de Andalucía centró ayer los actos conmemorativos del XX aniversario de la norma, celebrados por la Junta en todas las provincias y que incluyeron recitales, premios y discursos institucionales.

En Sevilla, el consejero de Presidencia, Gaspar Zarrías abogó por la segunda modernización de Andalucía "sin tintes partidistas", y repasó su evolución histórica en estos veinte años durante los cuales "entre todos hemos conseguido que a Andalucía no la reconozca ni la madre que la parió".

En este acto, la Junta entregó la bandera andaluza a instituciones de la provincia distinguidas por su defensa de la autonomía,

entre ellos el Ayuntamiento de Los Corrales, por ser el primero que aprobó en Pleno solicitar la autonomía.

La consejera de Cultura, Carmen Calvo, fue la encargada de presidir la celebración en Córdoba y destacó la necesidad de "vertebrar mejor internamente Andalucía" dejando así de lado las "confrontaciones entre las

- La consejera de Cultura aboga por dejar de lado las confrontaciones provinciales

- Plata insta a aprovechar el aniversario para resituar a Málaga "donde merece"

provincias", al tiempo que en Málaga, su homólogo de Agricultura, Paulino Plata, instó a aprovechar el aniversario para resituar a Málaga "donde merece".

El Conservatorio de Jaén fue el lugar elegido para el acto constitucional, presidido por la titular de Medio Ambiente, Fuensanta Coves, que calificó el Estatuto como un "instrumento de igualdad y convivencia entre todos los ciudadanos".

En Almería, el consejero de Salud, Francisco Vallejo, también defendió la segunda modernización de Andalucía, y aunque alabó los avances logrados en las sociedades andaluzas en este tiempo, reconoció las carencias existentes en materias como Sanidad, si bien dijo que no difieren de las que hay en otras regiones.

Granada renovó ayer su compromiso con el Estatuto, adquirido cuando emplazó a los municipios andaluces a que se pronunciaran a favor del mismo, en un acto presidido por la responsable de Educación, Cándida Martínez, en el que las instituciones animaron a los granadinos a que asuman también un papel clave ante su posible reforma. El presidente de la Federación Andaluza de Municipios y Provincias y alcalde de Granada, José Moratalla, añadió que ante una posible reforma se tenga un referente "muy calculado" desde los municipios.

En Huelva, el consejero de Asuntos Sociales, Isafas Pérez Saldaña, presidió en La Rábida que incluyó un recital flamenco y la entrega de pergaminos a los 79 ayuntamientos onubenses.

El PP critica con dureza los 20 años del PSOE-A

SEVILLA. EFE

La presidenta del PP andaluz, Teófila Martínez, acusó ayer a los gobernantes socialistas de haber estado en los últimos 20 años en Andalucía interesados sólo "en su propio beneficio", y de haber dejado a los andaluces "sólo las migajas porque no podían darle todo a sus amigos".

Martínez acusó a los gobiernos del PSOE de haber puesto en este periodo de tiempo "la bota de la oligarquía política sobre los andaluces".

Tras asegurar que tras estos 20 años "no hay un proyecto socialista" para Andalucía, calificó de "altanero y prepotente" el estilo de los gobiernos del PSOE.

Torres Vela aboga por no alargar los cambios

CARMONA/SEVILLA. EFE

El presidente del Parlamento andaluz, Javier Torres Vela, no cree que una eventual reforma del Estatuto "tenga que ir por la vía del terreno competencial, ya que ese no es el problema esencial" y, en todo caso, hay mecanismos para evitar "un larguísimo proceso de reforma".

Por su parte, los grupos parlamentarios trasladaron ayer el debate sobre la reforma del Estatuto de Autonomía a los cambios en la Constitución, una Carta Magna que, para IU-LV-CA y grupo mixto, es necesario cambiar, algo que PSOE y PA no respaldan, y que el PP ni siquiera se lo plantea.

Otras noticias

POSIBLE SUCESIÓN

Chaves: "Yo no tengo ningún delfín"

El secretario general del PSOE andaluz, Manuel Chaves, afirmó que no tiene "ningún delfín" para sucederle como candidato a la Presidencia de la Junta, y reiteró su "disponibilidad" para repetir como candidato en las elecciones autonómicas de 2004. Añadió que "no es un tema de ahora". EFE

JUNTA

Liquidan la deuda de algunos consistorios

La Consejería de Economía de la Junta de Andalucía ha realizado un plan de saneamiento financiero por importe de 2.600 millones de pesetas para liquidar la deuda a medio y largo plazo contraída hasta el 30 de junio por los ayuntamientos andaluces de menos de 1.500 habitantes. EFE



Ortega y una hija de Infante.

VENTA

El inmueble de Blas Infante, bien común

La casa de Blas Infante en Coria del Río (Sevilla) acogerá un centro de estudios antropológicos y sociológicos de la Fundación de Estudios Andaluces, que será presentada el próximo 15 de noviembre, tras la venta del inmueble por la familia de Infante a la Junta por 492 millones de pesetas. EFE

REGADÍOS

Plata defiende el decreto andaluz

El consejero de Agricultura y Pesca, Paulino Plata, aseguró ayer que el Gobierno central pretende contraponer el Plan Nacional de Regadíos al decreto andaluz de la misma materia que se presentará el martes. No obstante, mostró su disposición a dialogar y alcanzar un acuerdo "razonable". EFE

MÉNDEZ DE LUGO-TSJA

El CGPJ debe tener un presupuesto autónomo

El presidente del Tribunal Superior de Justicia andaluz, Augusto Méndez de Lugo, dijo ayer que la independencia económica del CGPJ implicaría decidir sus necesidades personales y materiales, reflejadas en presupuestos autónomos aprobados por los parlamentos. EFE

Cumbre de jefes de Gobierno en Gante

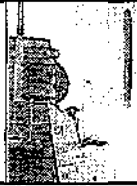

La Cumbre de jefes de Estado y de Gobierno de los países de la Unión Europea celebrada en Gante volvió a poner de manifiesto el apoyo total de los Quince al ataque militar estadounidense sobre



J. J. GUILLÉN/EFE

José María Aznar, junto al presidente de la Comisión Europea, Romano Prodi (d), y a su homólogo griego, Costas Simitis (i), durante la Cumbre de los Quince en Gante.

La UE recuerda que el objetivo es Al-Qaeda

GANTE. AGENCIAS

La UE dio ayer un "apoyo inequívoco" a la acción militar de EEUU en Afganistán y recordó que su objetivo sigue siendo la "eliminación de la organización terrorista Al Qaeda".

El propósito inicial de incluir también como objetivo de las represalias el "derrocamiento" del régimen talibán no prosperó.

La declaración final del Consejo Europeo de Gante menciona a los talibán, pero para resaltar que no han entregado, como se les exigió, a Osama Bin Laden y a los demás dirigentes de la red extremista.

Los Quince no ahorraron calificativos a sus privilegiadas relaciones de amistad y solidaridad con Estados Unidos, cuando están a punto de cumplirse dos semanas de bombardeos aéreos y parece ya comenzada la decisiva

ESPAÑA

José María Aznar destacó los compromisos adquiridos en materia antiterrorista

fase terrestre de la campaña.

Apoyo "firme", "total", "sin equívocos", dijeron los Quince, a la operación antiterrorista que lidera Estados Unidos en "legítima respuesta" a los atentados del 11 de septiembre contra las Torres Gemelas y el Pentágono, en los que murieron más de 5.000 personas.

Pero aquí y allá en la declaración de Gante los europeos hicie-

ron referencias continuas al "marco definido por las Naciones Unidas", a "la importancia particular" que otorgan a la "información, consulta y coordinación" con Washington, y al respeto de la población civil inocente.

El resultado de la evaluación prometida por el presidente de turno de la UE, el belga Guy Verhofstadt, está claro: las acciones emprendidas por EEUU tienen "objetivos claros" y proporcionados, es decir, cumplen las condiciones puestas por los Quince cuando se sumaron a la coalición contra el terrorismo.

El Consejo Europeo volvió a declararse "determinado a combatir el terrorismo en todas sus formas y en cualquier lugar del mundo".

En Afganistán, insistió la declaración de Gante, "el objetivo sigue siendo la eliminación de la



WIM DUISENBERG
Presidente del BCE

"Un nuevo recorte de los tipos de interés sería posible si la inflación mejora más de lo contemplado en las previsiones"

organización terrorista Al Qaeda", la cual "está en el origen" de los atentados del 11 de septiembre "y cuyos dirigentes no han sido entregados por el régimen de los talibán".

Aunque no hablen de derrocarlos, los Quince afirman que resulta "necesario, a partir de ahora, trabajar bajo la égida de las Naciones Unidas para favore-

cer la emergencia de un Gobierno estable, legítimo y representativo del conjunto de la población afgana".

La referencia al "conjunto de la población afgana" elimina la posibilidad de que dicho Gobierno pueda constituirse sólo sobre la base de las tribus representadas en la Alianza del Norte.

Los Quince sí conservaron en el texto final la necesidad de que los nuevos gobernantes sean "respetuosos con los derechos humanos", algo que podía chocar con la realidad del Gobierno paquistaní, surgido de un golpe de Estado, y "desarrollen buenas relaciones con sus países vecinos".

Cuando se hayan alcanzado estos objetivos, la UE prometió embarcarse, junto con la comunidad internacional, en un "amplio y ambicioso programa político y humanitario de ayuda a la re-

Afganistán. Además, la Cumbre aprobó instar a los ministros de Justicia a que aceleren las reformas en legislación antiterrorista así como una declaración sobre la situación económica en la que

se prevé un pronto recorte de los tipos de interés si las perspectivas sobre la inflación no empeoran. En la reunión de la APEC, George Bush se entrevistó con su homólogo chino Zemin.

RUSIA-ASIA CENTRAL

Corredores humanitarios de ayuda a refugiados

Galina Niyazova
DUSHAMBÉ. EFE

Rusia y los países ex soviéticos de Asia Central coordinaron ayer medidas urgentes para enviar socorro por medio de tres corredores de transporte a centenares de miles de refugiados amenazados por el hambre y la guerra en Afganistán.

La primera base estará en Osh, en el sur de Kirguistán, de donde parte la carretera entre esta ciudad y la localidad de Jorog, Tayikistán, para enviar la ayuda a Faizabad e Ishkani.

La segunda base será Kuliob, en el sur de Tayikistán, donde hay un importante aeródromo de las tropas rusas allí emplazadas y desde donde puede llegar la ayuda al valle del Panshir, en el que la oposición afgana resiste desde hace cinco años.

El tercer corredor partirá de Uzbekistán, aunque no se ha decidido su ruta. Será necesario esperar a que la oposición afgana se haga con Mazar-i-Sharif, para determinar si esa ruta de transporte será terrestre o aérea.



Bush y Zemin mantuvieron un encuentro en la cumbre de la APEC.

JOE MARQUETTE/AP

construcción de Afganistán, de cara a la estabilización de toda la región".

La UE, sus estados miembros, y otros donantes, otorgarán "toda la ayuda necesaria para hacer frente a las necesidades de la población y de los refugiados afganos".

Apreciaron especialmente la oferta de Rusia de cooperar estrechamente para hacer llegar la ayuda humanitaria.

Además, los líderes de la UE reafirmaron su objetivo de supri-

mir el requisito de doble incriminación para los delitos de terrorismo y su sustitución por la entrega directa de presuntos terroristas al país solicitante.

En una declaración aprobada ayer, los jefes de Estado y de Gobierno de la UE fueron más allá de lo acordado por sus ministros de Justicia e Interior en sus últimas reuniones y les instaron a fijar, para su reunión del 7 de septiembre, las modalidades concretas de la orden europea de detención y entrega.

Para esa fecha también deberán haberse puesto de acuerdo sobre la definición común de incriminaciones terroristas y de congelación de haberes.

El presidente del Gobierno español, José María Aznar, destacó los compromisos adquiridos por los Jefes de Estado y de Gobierno de la Unión Europea en la lucha contra el terrorismo y en su confianza en las economías comunitarias.

Aznar compareció en conferencia de prensa al término de

las primeras sesiones de trabajo del Consejo Europeo de Gante, en las que se trató la lucha contra el terrorismo, la puesta en marcha del euro y la situación económica y la crisis internacional, y antes de la cena en la que se prevé un análisis de los Quince sobre el futuro de la UE y la ampliación.

El jefe del Ejecutivo español destacó que este Consejo concluye con un "compromiso claro" contra el terrorismo y representa un "paso crucial" para "superar los procedimientos de extradición entre los países de la UE con carácter general, sustentado entre otras cosas en el procedimiento de doble incriminación".

En el aspecto económico, los líderes de la UE consideraron que existe "margen" para una pronta rebaja de los tipos de interés, pero el Banco Central Europeo (BCE) exigió una reducción mayor de la inflación.

Los Quince aprobaron en Gante una declaración sobre la situación económica general en la que indicaron que "una nueva mejora de las perspectivas referidas a la inflación y el mantenimiento de la moderación salarial proporcionarían un margen de maniobra para la política monetaria".

Para el presidente del Banco Central Europeo (BCE), Wim Duisenberg, está claro que un nuevo recorte de los tipos de interés sólo es posible si la inflación mejora "más de lo previsto".

Duisenberg recordó, en rueda de prensa, que la previsión de la autoridad monetaria es que la inflación alcance en la Eurozona una tasa inferior al 2% "a principios de 2002".

Si bajara de ese nivel antes, habría margen para reducir los tipos, según se desprende de sus palabras.

El presidente del BCE dijo estar "satisfecho" de que los líderes de la Unión Europea (UE) "toman en cuenta" finalmente sus observaciones en la redacción final del párrafo relativo a las perspectivas de la política monetaria.

"Aportamos unos comentarios y estoy muy satisfecho de saber que los han tenido en cuenta", afirmó el presidente del BCE tras intervenir ante los jefes de Estado y Gobierno de la Unión.

En su opinión, el "margen de maniobra" se dará si mejoran las previsiones de inflación actuales.

APEC

La lucha contra el terrorismo acerca a EEUU y China

George W. Bush está muy satisfecho con la ayuda ofrecida por Jiang Zemin

SHANGHAI (CHINA). EFE

La guerra contra el terrorismo internacional se ha convertido en un factor de acercamiento entre EEUU y China, dos países separados por grandes diferencias pero que han hallado un importante nuevo punto en común. Los atentados del 11 de septiembre y la respuesta posterior dominaron ayer la primera reunión entre los presidentes George W. Bush y Jiang Zemin, en la que ambos mandatarios sellaron la mejora de las relaciones entre ambos países.

Los dirigentes del Foro de Cooperación Económica Asia-Pacífico (APEC) celebraron ayer en Shangai una jornada dedicada a las reuniones bilaterales, centradas en la lucha contra el terrorismo y la recuperación de sus economías.

EEUU está muy satisfecho de la cooperación antiterrorista de Pekín, tanto en sus declaraciones como en las medidas que ha tomado, como la entrega de información y cierre de su frontera con Afganistán. "Creemos que tenemos un apoyo completo y total por parte de China", dijo una fuente estadounidense.

Por otro lado, China humilló a Taiwán y boicoteó su presencia en la IX reunión del Foro del APEC, al referirse a la isla como a una simple provincia a la que llamó Taipei-China.

"China-Taipei ha fracasado en elegir a un representante que cumpla con las previsiones y prácticas pertinentes. Lamentamos que haya ocurrido eso", señaló ayer un comunicado.

Por ello, la delegación taiwanesa decidió abandonar Shangai lo antes posible en señal de protesta contra la negativa de China de enviar una invitación a su representante, indicó ayer un portavoz taiwanés.

El ministro taiwanés de Asuntos Exteriores, Tien Hung-miao, denunció ayer que China "no ha hecho gala de buena voluntad ni ha enviado invitación a nuestros representantes, de forma que Taiwán no puede participar en la reunión".

La protesta pacífica tomó las calles

GANTE (BÉLGICA). EFE

Las cuatro manifestaciones autorizadas y las dos espontáneas que tuvieron lugar ayer en Gante, coincidiendo con la cumbre informal de jefes de Estado o de Gobierno de la UE, concluyeron sin incidentes violentos por primera vez en mucho tiempo desde el nacimiento de los grupos opuestos al proceso de globalización económica y política.

Pese a los temores de las fuer-

zas de seguridad belgas, que hicieron un gran despliegue para contener posibles incidencias, no se registró ningún acto violento a lo largo de toda la jornada, confirmando fuentes policiales de la ciudad de Gante, una de las más emblemáticas del país.

La Policía belga sólo detuvo, con carácter preventivo, a cinco personas, porque cuatro de ellas llevaban proyectiles de diferente tipo y la quinta portaba un pasa-

montañas.

El carácter pacífico de las manifestaciones, que congregaron entre 25.000 y 30.000 personas, contrasta con los enfrentamientos que se registraron el pasado mes de julio entre la policía y los manifestantes con motivo de la reunión del G-8 en Génova (Italia).

La Policía belga no pudo impedir, sin embargo, que Gante -la ciudad natal del primer ministro

belga y presidente de turno de la UE, Guy Verhofstadt- amaneciera con las fachadas de numerosos edificios y el asfalto de algunas calles pintadas con inscripciones contra el Estado belga y la Unión Europea.

El alcalde de la ciudad, Frank Beke, autorizó cuatro manifestaciones, siguiendo "nuestra filosofía que ajusta la libertad de manifestarse y la necesidad de cumplir las reglas", dijo.

BIOTERRORISMO EEUU SE PREPARA PARA MÁS ACTOS DE TERRORISMO BIOLÓGICO MIENTRAS SE SUCEDEN LAS ALARMAS EN TODO EL MUNDO

El secretario de Justicia de EEUU, John Ashcroft, admitió ayer que la hipótesis más probable respecto a los envíos de cartas con la bacteria del ántrax es

que se trate de una acción organizada, si bien no quiso vincularlo directamente la organización Al-Qaeda. En el mismo sentido se expresó el presiden-

te George Bush. Las autoridades sanitarias se preparan para nuevos casos, e incluso no descartan ataques con otras armas biológicas. En el resto del

mundo los hallazgos de sobres sospechosos se multiplican. Casi todos son falsas alarmas, aunque ayer se detectó un positivo en Argentina.

EEUU cree que el ántrax responde a una conspiración

El secretario de Justicia admite que las cartas son resultado de una acción organizada

Orlando Lizama
WASHINGTON/MIAMI. EFE

Estados Unidos se ha lanzado a la caza de quienes están sembrando el terror biológico en el país, mientras continúan las operaciones en Afganistán para eliminar a la organización terrorista Al-Qaeda, protegida por el régimen talibán.

El secretario de Justicia, John Ashcroft, admitió la posibilidad de que las infecciones con ántrax recibido a través del correo puedan ser el resultado de una conspiración organizada.

"Parece que hay similitudes entre algunos de los casos más graves, lo que indica que podrían ser parte de un esfuerzo organizado de un solo individuo o un esfuerzo realizado en concierto con otra persona", dijo Ashcroft en una entrevista para un canal de televisión.

Una persona murió de carbunco, la enfermedad provocada por la bacteria, siete resultaron infectadas y más de 30 quedaron expuestas al microorganismo.

Sin embargo, Ashcroft dijo que no se ha confirmado una vinculación entre los ataques terroristas del 11 de septiembre que causaron la muerte o desaparición de casi 6.000 personas y las cartas con ántrax.

"No podemos decir que sí, que esto es parte de la red terrorista; evidentemente se trata de ataques terroristas y no podemos descartar la posibilidad de que estén vinculados a los atentados del 11 de septiembre", subrayó.

Investigadores del Gobierno Federal centran sus operaciones en el estado de Nueva Jersey, desde donde fueron enviadas al menos dos cartas con la bacteria.

Las fuentes agregaron que también se investiga la posibilidad de que alguien que vive en Estados Unidos haya trabajado en el exterior con algún grupo terrorista que haya tenido acceso a armas bioquímicas.

Por su parte, el presidente de EEUU, George W. Bush, no descartó a la red Al Qaeda como posible responsable de las cartas con ántrax, aunque las autoridades estadounidenses siguen sin tener pruebas de quién está detrás de los envíos. "No tengo co-

La amenaza del ántrax



nocimiento de que haya un vínculo directo entre los incidentes de ántrax y el enemigo, pero no lo descartaría", declaró Bush tras su reunión con el presidente chino, Jiang Zemin.

Además, aunque no existen indicios que apunten a un posible atentado terrorista con el virus de la viruela, Estados Unidos ha comenzado a multiplicar sus reservas de vacunas, según un plan

escalonado que prevé incluso inmunizar a toda la población.

Según declaró Anthony Fauci, director del Instituto de Alergias y Enfermedades Infecciosas (Niaid), el actual remanente de 15 millones de dosis de vacunas ascenderá pronto a 75 ó 150 millones, dependiendo de la evolución que pudiera tener la amenaza del terrorismo.

La descoordinación entre los líderes del Congreso sobre si cerrar o mantenerse en sesiones a raíz del hallazgo de ántrax en uno de sus edificios, ha dado pie a una guerra de palabras en la que demócratas y republicanos tratan de justificarse. "Aquí se reflejan las rivalidades históricas y políticas de ambas cámaras. El Senado, único bastión de los demócratas, trata de dar una imagen de desafío, y la Cámara de Representantes intenta ahora cubrirse la espalda", dijo Allan Lichtman, profesor de la American University.

Y en Florida, los semanarios sensacionalistas advirtieron de que no cederán ante el terrorismo y califican a Robert Stevens, único muerto por ántrax, como "el hombre que salvó a EEUU".

PREVENCIÓN AUMENTA EL SUMINISTRO DE ANTIBIÓTICOS

Dos nuevos casos de afectados en Nueva Jersey y Washington

NUEVA YORK. EFE

Una empleada del diario New York Post que maneja de forma habitual la correspondencia contrajo un ántrax cutáneo y se recupera de forma satisfactoria con un tratamiento de antibióticos, confirmó ayer el editor jefe del rotativo, Col Allen.

Otro trabajador del servicio postal del Estado de Nueva Jersey se convirtió en la octava persona en Estados Unidos con una enfermedad derivada de la bacteria de ántrax.

Las cepas de tres de las cartas enviadas son muy similares

WASHINGTON. EFE

Las cepas del ántrax enviado en el interior de tres cartas a Florida, Nueva York y Washington son "muy similares", señaló ayer Tom Ridge, responsable de la nueva Oficina de la Seguridad del Territorio Nacional. Ridge alertó además de que "nos preparamos para más" actos de terrorismo bacteriológico. "Ojalá pudiera decir que hemos visto el fin de esto, pero nos estamos preparando para más, por eso hemos aumentado el suministro de antibióticos".

LAS CLAVES

Desde Alemania hasta China

Las alarmas se suceden en casi todo el mundo. Los sobres sospechosos de contener la bacteria del ántrax se contabilizan por centenas.

■ Alemania

La carta recibida ayer en la Cancillería alemana con polvo blanco resultó ser inofensiva, según un primer análisis realizado en el instituto berlinés de estudios bacteriológicos Robert Koch. La misiva es la segunda de este tipo que se recibe en la Cancillería germana en menos de una semana.

■ Reino Unido

La recepción de un "paquete sospechoso" retrasó ayer, al menos una hora, la apertura de la Cámara de los Comunes, confirmó un portavoz de los servicios de seguridad del Parlamento británico. La misma fuente, que no especificó el contenido del paquete, añadió que la Policía está investigando el caso.

■ Argentina

Uno de los 180 sobres sospechosos que se analizaron en Buenos Aires tras la detección de varios casos de ántrax en Estados Unidos dio positivo en un análisis preliminar, según informaron oficialmente las autoridades.

■ Francia

Las falsas alarmas por envíos postales sospechosos de contener ántrax, que han llegado hasta el Elíseo, obligaron ayer a realizar diversos desalojos y a hospitalizar de forma preventiva a varias personas, informaron las autoridades galas.

■ Croacia

La oficina del presidente croata, Stipe Mesic, y el Tribunal Supremo de Croacia, recibieron correo sospechoso de contener la bacteria del ántrax, según informó ayer el diario croata *Vecernji list*.

■ China

Las autoridades chinas interceptaron dos envíos de correo posiblemente contaminados con el bacilo ántrax, uno de ellos en un paquete que contenía un libro sobre Falun Gong dirigido a un trabajador de una empresa estadounidense, informó el portavoz del Ministerio de Exteriores chino, Sun Yuxi. Sun añadió que el Gobierno chino ha mostrado su preocupación por los dos casos, y que las autoridades los están investigando.

ORIENTE MEDIO LA NUEVA OLA DE VIOLENCIA SE HA DESENCADENADO TRAS EL ASESINATO DEL MINISTRO HEBREO ZEEVI

Mueren seis palestinos en nuevos enfrentamientos

Un adolescente de 13 años fallece en la franja de Gaza y un miembro de la guardia presidencial de Arafat pierde la vida en Cisjordania

La zona de Belén fue el escenario de los combates más violentos entre los palestinos y los soldados del Ejército israelí



Miembros de la guardia de Arafat retiran el cadáver de un compañero muerto por disparos israelíes.

BELEN. EUROPA PRESS

Un total de seis palestinos murieron ayer, tres de ellos militantes del movimiento Al Fatah del presidente palestino, Yaser Arafat, en una nueva ola de violencia que también se saldó con 34 heridos en los territorios palestinos, donde el Ejército israelí continuó con sus incursiones. Esta nueva jornada de violencia confirma el deterioro de la situación tras el asesinato el miércoles pasado del ministro israelí de Turismo y líder de un partido de extrema-derecha, Rehavam Zeevi.

La región de Belén, en el sur de Cisjordania, donde tres palestinos, entre ellos una mujer, murieron y otros 28 resultaron heridos, y donde cuatro israelíes, tres de ellos, militares, también fue-

ron heridos por francotiradores palestinos, fue el principal foco de violencia.

A pesar de estos nuevos incidentes, los dirigentes palestinos expresaron su voluntad de reanudar el diálogo con Israel y pidieron además "una intervención directa de la comunidad internacional". Por su parte, el primer ministro israelí, Ariel Sharon, decidió enviar hoy por la noche a Estados Unidos a uno de sus consejeros, Zalman Shoval, para examinar con los responsables estadounidenses "las soluciones posibles" al conflicto israelo-palestino.

El Ejército israelí penetró durante la pasada madrugada en el sector de Belén tras los disparos, uno de ellos de mortero, contra el

barrio de colonización de Gilo, en Jerusalén este, procedentes de la vecina localidad de Beit Jala, limítrofe con Belén.

En Rámala (centro de Cisjordania), donde el Ejército israelí volvió a ocupar anteayer por la mañana algunos barrios, un policía palestino murió. Mientras, en la franja de Gaza, dos palestinos, uno de ellos un niño de 13 años, fallecieron. El niño murió por la explosión de un obús de tanque israelí con el que estaba jugando, disparado ayer por la mañana y que no había hecho explosión. Además, un palestino de 21 años que lanzaba piedras a los soldados israelíes en Gaza falleció.

Estas nuevas muertes elevan a 891 el número de fallecidos desde que comenzó la Intifada.

FUNERALES

Los asistentes claman "venganza"

Saud Abu Ramadan
BELEN. EFE

Decenas de miles de palestinos asistieron ayer al funeral del dirigente de las milicias tanzim en Belén, Atef Abayad, asesinado el jueves por Israel en una acción que puede volatilar las últimas esperanzas de paz en Oriente Medio. Los cuerpos de Abayad y de otros dos integrantes de las milicias armadas del movimiento Al Fatah que murieron con él fueron expuestos en la mezquita de Omer Ben El-Khatib, envueltos con la bandera palestina.

Sólo los privilegiados pudieron acercarse a rendir tributo y tocar a los *shahid* (mártires), mientras miles de personas exigían "venganza, venganza" y ondeaban los colores palestinos.

Abayad, miembro de una numerosa y conocida familia de Belén, murió ayer junto a dos familiares, al explotar el coche en el que viajaban a causa de un artefacto colocado por los servicios secretos israelíes, según las denuncias palestinas.

"Atef solía romper la rutina, porque sabía que en algún momento sería blanco del Ejército israelí", según afirmó un familiar de la víctima.

COLOMBIA

El Gobierno se prepara para una ruptura con las FARC

BOGOTÁ. EFE

El Gobierno de Colombia se prepara para adoptar una nueva política en caso de que la guerrilla de las FARC, que hace tres días dejó en suspenso el proceso de paz, mantenga su postura de que sólo regresará a la mesa de diálogo cuando sean suspendidos los controles sobre el área desmilitarizada. La Administración de Andrés Pastrana "tendrá una política" para el momento en que los portavoces rebeldes se nieguen a "acudir a la mesa de negociaciones", anticipó el ministro de Interior, Armando Estrada.

BERLÍN

El PDS teme que el pacifismo le deje sin plazas en la Alcaldía

BERLÍN. EFE

El poscomunista Partido del Socialismo Democrático (PDS), al que hasta poco se veía como firme candidato a convertirse en socio de Gobierno en la Alcaldía de Berlín, podría verse de nuevo arrinconado, por ser el único partido parlamentario contrario a los ataques contra Afganistán. Los comicios de mañana serán una prueba de fuego para el PDS, puesto que de sus resultados depende que los herederos del régimen germano-oriental entren o no en la categoría de "partido normal" del espectro parlamentario alemán.

PRESENTACIÓN

Nuevo Gobierno de centro derecha en Noruega

OSLO. FAX PRESS

El democristiano Kjell Magne Bondevik, nuevo primer ministro de Noruega, presentó ayer al rey Harald la composición de su Gobierno de centro derecha, que sucederá en el transcurso de esta jornada al Gabinete laborista dimisionario. El nuevo Gobierno se compone de diez ministros conservadores, seis democristianos y tres liberales. Aunque tuvieron que ceder la Jefatura del Gobierno a los democristianos para asegurarse su entrada en la coalición, los conservadores se quedaron con las carteras clave.

CITA ANALIZAN LA SITUACIÓN TRAS LA DIMISIÓN DE LOS CUATRO MINISTROS UNIONISTAS EN EL EJECUTIVO NORIRLANDÉS

Cowen y Reid tratan la crisis en el Ulster

DUBLÍN. EFE

El ministro irlandés de Exteriores, Brian Cowen, se reunió ayer con el titular británico para el Ulster, John Reid, para analizar la última crisis en el proceso de paz tras la dimisión de los ministros unionistas en el Gobierno norirlandés.

Al término de la reunión, Cowen y Reid expresaron su preo-

cupación por las consecuencias que la retirada de los unionistas puedan tener en las instituciones autónomas, pero celebraron la posibilidad de que éstos vuelvan a ocupar sus cargos si el Ejército Republicano Irlandés (IRA) toma alguna decisión sobre el desarme.

Cowen, que calificó las dimisiones como "lamentables", pidió

a las partes implicadas en el proceso de paz que traten de solucionar los "asuntos pendientes" del acuerdo de paz, como la desmilitarización del Ulster y la reforma de la Policía.

Mientras, Reid habló en nombre de los norirlandeses al afirmar que existe preocupación por la incapacidad mostrada por algunos políticos para salvar el

proceso de paz.

"Incluso en estos momentos -dijo Reid- tenemos unas oportunidades enormes y únicas para resolver todos estos asuntos".

Las dimisiones de los tres ministros unionistas fueron anunciadas el jueves por David Trimble en protesta por la falta de avances en el desarme del Ejército Republicano Irlandés.

PARLAMENTO DIEGO LÓPEZ GARRIDO PRESENTA UNA PROPOSICIÓN NO DE LEY QUE ESPERAN QUE SEA DISCUTIDA EN EL PRÓXIMO PLENO

El portavoz del grupo socialista en la Comisión constitucional del Congreso, Diego López Garrido, presentó ayer una proposición no de ley en la que

pide al Gobierno que consulte con el Parlamento las condiciones de un posible envío de tropas españolas a Afganistán para lograr el mayor consen-

so y fijar una posición unitaria. Pío Cabanillas acusó a Zapatero de confundir a la opinión pública con sus críticas a Aznar. Además, el Gobierno envió un

mensaje de tranquilidad ante las falsas alarmas de cartas sospechosas de contener ántrax y amenazó con castigar a sus autores.

EL PSOE insta al Ejecutivo a consultar el envío de tropas

Los socialistas quieren lograr el mayor consenso posible y fijar una posición unitaria

MADRID. EUROPA PRESS

El portavoz del grupo socialista en la Comisión Constitucional del Congreso, Diego López Garrido, presentó ayer viernes una proposición no de ley, que esperan que sea discutida en el próximo Pleno, en la que instan al Gobierno a consultar con el Parlamento las condiciones de un posible envío de tropas españolas a Afganistán para lograr el mayor consenso posible entre los grupos parlamentarios y fijar una posición unitaria.

En concreto, el PSOE quiere saber, en el caso de que finalmente se enviaran tropas, el número de efectivos, de qué tipo, durante cuánto tiempo estarían involucrados en las acciones y el coste presupuestario de la participación española.

Durante una rueda de prensa en el Congreso, López Garrido subrayó que esta consulta no supondría un perjuicio de las competencias constitucionales del Ejecutivo, que es el que decidiría sobre el envío de tropas y que, aunque el pronunciamiento de la Cámara sería no vinculante, es "esencial" que el Gobierno consulte al Parlamento si se toma esta decisión.

"Si hay consenso en el Parlamento sobre la lucha contra el terrorismo dentro España, no es lógico que no lo haya para luchar fuera", dijo.

Así, señaló que es "fundamental" que haya consenso porque el actual conflicto internacional "afecta directamente" a la soberanía y a los intereses estratégicos de la Nación. A su juicio, la consulta previa con las Cortes es necesaria porque "la lucha por la democracia no puede obviar los principios de la democracia".

Daños civiles

En la proposición no de ley, el Grupo Socialista subrayó que España "debe colaborar ante los requerimientos" que surjan de las decisiones adoptadas por el Consejo de Seguridad de las Naciones Unidas y la OTAN como miembro de esas organizaciones, pero calificó de "preocupantes" los daños que los ataques que la coalición internacional haya podido provocar a la población civil de Afganistán.

López Garrido advirtió de que las acciones militares "han de dirigirse al objetivo de capturar a los culpables de los crímenes y sus cómplices para su entrega a la justicia" según los principios del Estado de Derecho, y que se debe tener "preocupación abso-

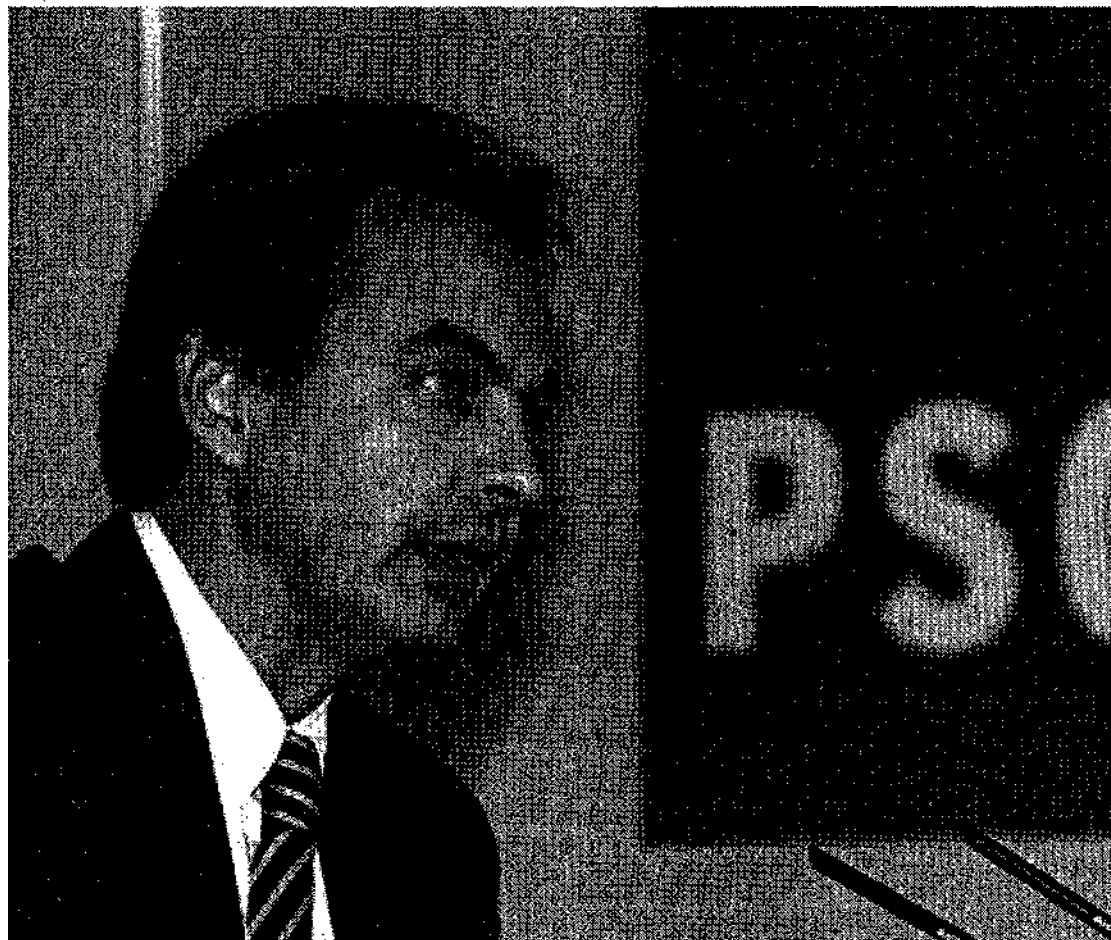

Zapatero afirmó el jueves que el Ejecutivo actuó "tarde y mal" tras el ataque de EEUU a Afganistán.

luta" por no afectar a la población civil durante las intervenciones militares.

El escrito presentado también demanda que el Gobierno y los países de la Unión Europea incrementen los presupuestos destinados a la cooperación al desarrollo

para ir acercándose al 0,7 por ciento del PIB, y a desarrollar "urgentemente" un programa de ayuda humanitaria a Afganistán mediante la apertura de corredores humanitarios.

Por último, instó al Ejecutivo, a la UE y a la comunidad interna-

cional a emplear "todos sus esfuerzos políticos, diplomáticos y económicos" para resolver el conflicto de Oriente Medio y lograr la seguridad en la zona "con el fin de que pueda constituirse un Estado Palestino viable y un Estado de Israel seguro".

RESPUESTA CABANILLAS AFIRMA QUE EL LÍDER SOCIALISTA "SIEMPRE LLEGA TARDE"

Acusan a Zapatero de confundir a los españoles

MADRID. EUROPA PRESS

El portavoz del Gobierno, Pío Cabanillas, respondió ayer al secretario general del PSOE, José Luis Rodríguez Zapatero, que el jueves afirmó que el Ejecutivo actuó "tarde y mal" tras el ataque de Estados Unidos a Afganistán.

El ministro aseguró que el líder socialista intenta confundir a los españoles con sus críticas al presidente, José María Aznar.

"Zapatero, con todos los respetos, siempre llega tarde e in-

tenta confundir a los españoles", dijo Cabanillas, para responder a las críticas que el líder socialista lanzó contra Aznar y su Gobierno en el Pleno del Parlamento en el que el presidente informó sobre la crisis internacional.

Cabanillas pidió al PSOE que reconozca que se han producido numerosas comparecencias para dar cuentas de la postura española, tanto de Aznar como de los ministros de Exteriores y Defensa.

El portavoz gubernamental,

además de destacar el grado de información a los grupos de la oposición, recordó la agenda a nivel internacional de los últimos días.

"Aunque no quiero empezar por la visita del presidente de Estados Unidos a España, les recuerdo que fue el primer país que visitó en Europa oficialmente, y supongo que eso tendrá algo de trascendencia", manifestó, para responder a la acusación de que Aznar será el último líder europeo en visitar Washington.

Advierte del castigo a las falsas alarmas de ántrax

MADRID. EFE

El vicepresidente primero del Gobierno y ministro de Interior, Mariano Rajoy, y el ministro Portavoz, Pío Cabanillas, enviaron ayer un mensaje de tranquilidad ante las numerosas falsas alarmas de cartas sospechosas de contener ántrax y advirtieron a sus autores de que serán perseguidos y castigados.

Rajoy recordó que el envío de esos sobres para gastar una broma es un delito, informó de que todas las cartas sospechosas han sido puestas a disposición judicial y aseguró que las fuerzas de seguridad detendrán a sus remitentes si se averigua su procedencia, como ha ocurrido en Aragón y Andalucía.

Para el vicepresidente primero del Ejecutivo, estas "bromas o gracias" muestran que hay gente que "realmente tiene un sentido cívico lamentable", mientras que para el ministro Portavoz se trata de "desaprensivos".

Cabanillas aseguró tras la reunión del Consejo de Ministros que los 36 casos analizados han demostrado que no se trataban de ningún ataque bacteriológico y subrayó que "no va a haber ningún tipo de desidia" en la persecución de los autores.

Según apuntó, las fuerzas y cuerpos de seguridad del Estado tienen instrucciones de perseguir "con el máximo rigor" a estas personas para ponerlos a disposición judicial y que los jueces les apliquen las penas adecuadas.

En Córdoba, la Policía Nacional detuvo a un estudiante por remitir a sus compañeros de piso un sobre con harina simulando ántrax. El sobre fue descubierto en la oficina de Correos. El joven reconoció ser el autor del envío y dijo que lo hizo como una broma.

En León, dos vecinos de la capital y ocho de la zona del Bierzo Alto comenzaron a recibir tratamiento preventivo profiláctico después de que se recibieran sendas cartas sospechosas de contener carbunco. También llegó un sobre con polvo blanco al Ayuntamiento de Almansa (Albacete), donde tres personas toman medidas preventivas.

El Gobierno Canario, por su parte, achaca a una falsa alarma un sobre sospechoso localizado en La Palma y otros dos de Tenerife, al igual que el servicio de Correos y Telégrafos de Alicante, que descubrió el jueves la primera "broma de mal gusto", y la delegación del Gobierno en Navarra, ha recibido cuatro denuncias.

GOBIERNO Y CCOO

Piden a Cuevas que se esfuerce en la reforma de los convenios

MADRID. EUROPA PRESS

"Aznar es un sabio gobernante, pero no sabe absolutamente nada de convenios colectivos". Esta crítica realizada el pasado jueves por el presidente de la CEOE, José María Cuevas al jefe del Ejecutivo no ha gustado ni al Gobierno ni a CCOO, que creen que el líder de la patronal se ha de esforzar en la reforma de los convenios en vez de hacer tantas declaraciones.

CCOO afirmó que "no vale de nada criticar todo y no hacer ningún esfuerzo por alcanzar un acuerdo", mientras que Pío Cabanillas pide que "se concentre y redoble sus esfuerzos".

BCE

Solans: "Los actuales tipos no perjudican a la economía europea"

BILBAO. EFE

El consejero del Banco Central Europeo (BCE), Eugenio Domingo Solans afirmó ayer en Bilbao que los actuales tipos de interés no perjudican a la economía europea y aseguró que el BCE actuará con independencia de las presiones de los dirigentes políticos.

Solans ofreció ayer una conferencia sobre la introducción del euro, organizada por la Sociedad para la Promoción y Reversión Industrial (SPRI), y en declaraciones a los periodistas destacó el "mérito" del BCE de "hacer lo que técnicamente debe hacer y no lo que política o popularmente es gratificante".

EEB

Confirmado el noveno caso de 'vaca loca' en Asturias

OVIEDO. EFE

El Laboratorio Nacional de Referencia de Zaragoza confirmó el noveno caso de una vaca afectada de encefalopatía espongiforme bovina (EEB) en Asturias, al dar positivo una res de una explotación ganadera del concejo de Cangas de Onís, en el oriente de la región.

Según informó la Consejería de Medio Rural y Pesca del Principado, el Laboratorio Nacional de Referencia confirmó los resultados de los análisis que habían sido realizados previamente con el método de detección rápida del Test Priónicos por el Laboratorio de Sanidad Animal de Jove.

ACUERDO PRORROGAN EL PLAZO DEL RÉGIMEN DE REASEGURO PARA LAS AEROLÍNEAS

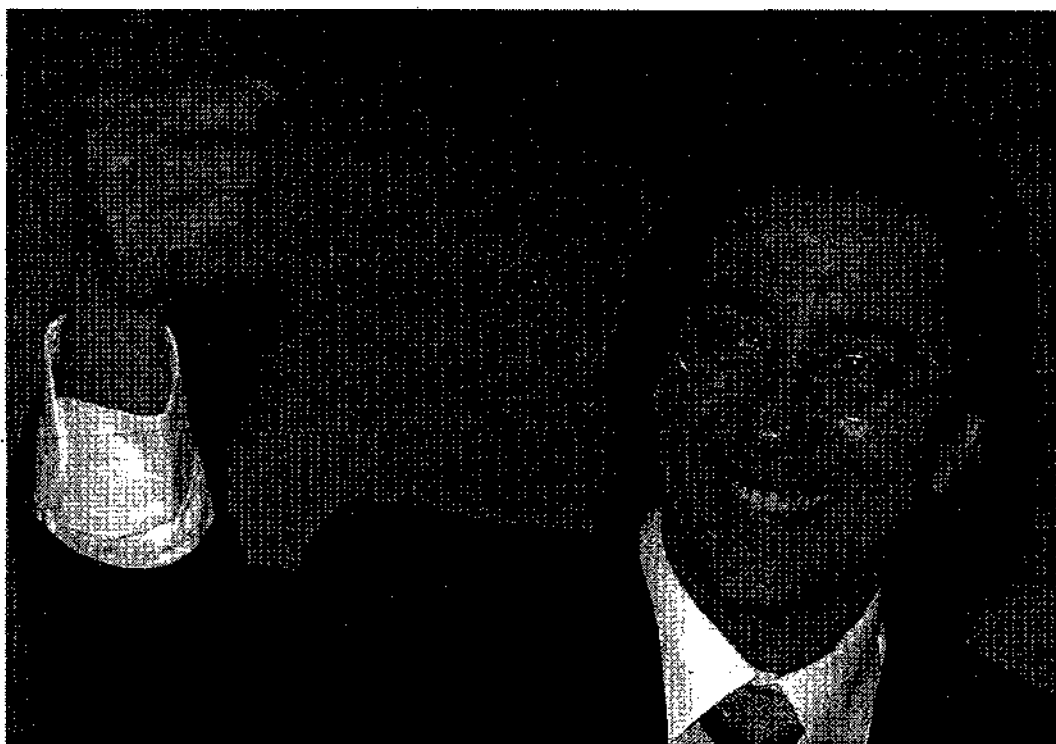

Pío Cabanillas garantizó ayer el futuro de las pensiones con el acuerdo.

El Gobierno garantiza "el futuro de las pensiones"

El Ejecutivo amplía el Fondo de Reserva de la Seguridad Social

Aumentan la dotación a la SS hasta un total de 300.000 millones

MADRID. EFE

El Consejo de Ministros acordó ayer la ampliación de la cantidad destinada en 2001 al Fondo de Reserva de la Seguridad Social, hasta un total de 300.000 millones de pesetas, con el fin de garantizar, según el ministro portavoz, Pío Cabanillas, "el futuro de las pensiones".

El Gobierno decidió además ampliar hasta el día 23 de noviembre de 2001 el plazo de duración del régimen de reaseguro que da cobertura a las compañías aéreas por riesgos de guerra y terrorismo.

Tras esta ampliación de la dotación, el Fondo de Reserva, que tiene como fin atenuar los efectos de los ciclos económicos bajos, garantizando así el sistema de pensiones, cuenta ya con 404.686 millones de pesetas, de los cuales 300.000 corres-

ponden a la dotación presupuestaria realizada en 2001, 100.000 millones a la dotación de 2000, y 4.686 millones correspondientes a los rendimientos obtenidos por la inversión del Fondo en activos financieros públicos.

Para llevar a cabo esta ampliación, el Ejecutivo ha autorizado a la Tesorería General de la Seguridad Social para llevar a cabo una segunda materialización financiera por importe de 260.000 millones de pesetas, que se suma a la primera aportación de 400.000 millones de pesetas que se hizo en abril.

El acuerdo establece que la materialización de 260.000 millones se invierta también en instrumentos financieros públicos. Según Cabanillas, la Seguridad Social "estaba hace unos años sencillamente en quiebra", lo que obligaba a recurrir

al endeudamiento público e incluso privado.

El portavoz dijo que la ampliación acordada "garantiza el futuro de las pensiones" y demuestra que el Gobierno "cumple con los acuerdos políticos y sociales".

En octubre, los ministros de la UE ya decidieron ampliar por el periodo de un mes la autorización a los estados miembros a la hora de efectuar ayudas para la cobertura de estos riesgos en los contratos de las compañías aéreas.

Además, el Ejecutivo aprobó la modificación del Reglamento de la Ley de Seguridad Privada, con el objetivo de adaptar esta legislación a la realidad económica y social. Los cambios aprobados pretenden agilizar y potenciar la colaboración entre la Administración y las empresas de Seguridad Privada.

OPEP DISMINUYE EL COSTE POR DEBAJO DE LOS 19 DÓLARES POR PRIMERA VEZ

Cae el precio del barril de crudo

VIENNA. EFE

El precio medio del barril de crudo de la Organización de Países Exportadores de Petróleo (OPEP) cayó el jueves -por primera vez desde julio de 1999- por debajo de la barrera de los 19 dólares, al venderse a 18,54 dólares, según informó ayer viernes el secretario del cartel, con sede en la capital austriaca.

El miércoles, el precio medio del barril de 159 litros de la OPEP se había reducido hasta los 19,07 dólares.

De esta forma, el precio medio del barril de la OPEP continúa por debajo de la cota de los 20 dólares, cantidad sobre la que oscila desde los bombardeos de Estados Unidos y sus aliados sobre Afganistán.

El jueves fue el decimonoveno día consecutivo en que la muestra de siete tipos de crudo de la organización -sobre la que se calcula el precio medio del barril del cartel- continuó cotizando muy por debajo de la banda de fluctuación de entre 22 y 28 dólares establecida por la organización como idónea para el precio del crudo.

PETRÓLEO

Repsol YPF baja cuatro pesetas el precio de sus gasolinas

MADRID. EFE

Repsol YPF, la primera petrolera española, con una cuota de mercado del 45 por ciento, bajó anoche el precio de todas sus gasolinas una media de 4 pesetas por litro, y mantendrá el precio de los gasóleos. Con este descenso son ya ocho las pesetas por litro de gasolina que ha rebajado sus precios en los últimos 15 días la citada petrolera.

El precio medio de las gasolinas en las estaciones de servicio servidas por Repsol quedan establecidos en: sin plomo de 95 octanos en torno a las 124 pesetas, el de la súper de 97 octanos en unas 134 pesetas, el de la súper de 98 octanos en 137 pesetas y el del gasóleo de automoción en 113 pesetas.

Repsol se suma de esta forma a los descensos de los precios realizados por Cepsa, el pasado 16 de octubre, de tres pesetas en todas sus gasolinas, y de BP el 17 de octubre de dos pesetas en todas sus gasolinas.

Ninguno de los tres principales operadores petrolíferos de España han bajado sus precios de los gasóleos, que se mantienen al nivel marcado el 5 de octubre, fecha del último descenso de los combustibles realizado por Cepsa, BP y Repsol.

Esta reducción de precios se debe a la caída de las cotizaciones internacionales de los carburantes, motivada por la bajada del petróleo.

PLAN DE AJUSTE

Iberia no concreta al Sepla cuál va a ser el recorte de plantilla

MADRID. EUROPA PRESS

La reunión entre Iberia y el sindicato de pilotos Sepla, concluyó ayer, después de cuatro horas de negociación, sin que la compañía comunicara a la fuerza sindical cuáles son las dimensiones del recorte de plantilla previsto en el plan de ajuste.

El jefe de la Sección Sindical Sepla-Iberia, Jaime Lacasa, explicó que en el encuentro la aerolínea les presentó una serie de estadísticas sobre la evolución del tráfico aéreo con la que no están de acuerdo. Creen que la recuperación podría ser bastante más rápida.

El plan de ajuste diseñado por Iberia tras los atentados en Estados Unidos del 11 de septiembre, prevé un expediente de regularización de empleo que podría afectar a 3.000 trabajadores, la cantidad exacta sigue en el aire ya que un día más la compañía aérea sigue sin especificar el número de empleados al que afectará. El total de la plantilla es de 29.000 personas.

La bolsa española concluyó con bajas generalizadas, tras la debilidad en el dato de confianza en Alemania que hizo reaparecer algunos temores entre los inversores. El mal tono en Wall Street y el vencimiento de futuros también pesaron. La debilidad de Wall Street desde su apertura, las preocupaciones por los crecientes casos de ántrax en EEUU y la debilidad de la economía mundial presionaban al mercado a lo que se unió con fuerza el vencimiento del futuro en España. El índice general bajó 17,96 puntos, un 2,34%, a 7.590,7 puntos. El Ibex 35 cayó un 2,71% a 7.590,7 puntos y el Nuevo Mercado un 3,33% a 2.231,3 puntos. En este contexto, los valores más

castigados fueron las TMT's, las más beneficiadas en el anterior ciclo alcista del mercado. Así, las acciones de Telefónica perdieron un 2,71% a 12,55 euros, por encima de sus mínimos del día pese a todo. Los grandes bancos también retrocedieron posiciones, preocupados adicionalmente por las incertidumbres que aglutina la economía Argentina. BBVA perdió un 4,41% a 12,35 euros y Santander un 4,15% a 8,78 euros. Entre las tecnológicas, Amadeus bajó un 2,35% a 5,82 euros e Indra un 3,07% a 8,84 euros. Por su parte, las acciones del Grupo Telefónica también se unieron a la debilidad de la matriz y del Nasdaq neoyorquino.

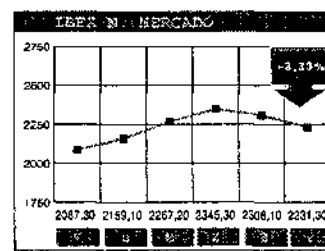
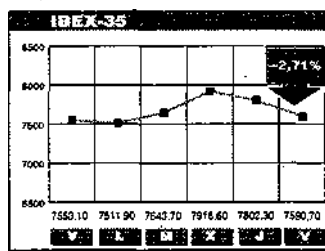
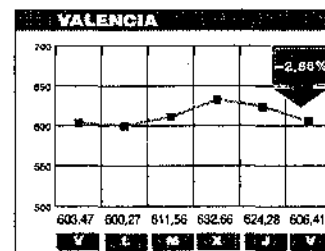
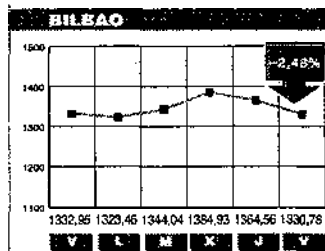
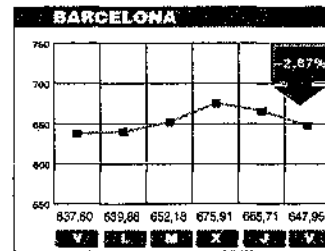
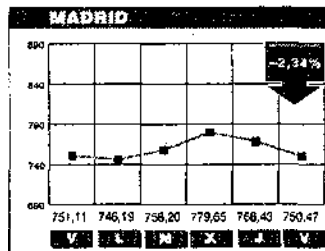

IBEX-35	
Cierre	7.590,70
Anterior	7.802,30
Dif. En puntos	-211,60
Dif. En%	-2,71 %
Max. Anual (19 En)	10.219,50
Min. Anual (21 Sp)	6.260,10

MADRID SECTORES		
SECTOR	CIERRE	DIF.
Alimentación	548,24	0,13 %
Bancos	1.110,24	-3,77 %
Construcción	1.132,89	-3,35 %
Eléctricas	885,25	-0,04 %
Inversión	671,47	-1,11 %
Metal-Mecánica	375,79	0,76 %
N. Tecnologías	30,97	-2,30 %
Otras Ind. y Serv.	110,61	-1,34 %
Petróleo y Químicas	620,50	-2,95 %
Transportes y Com.	934,96	-2,42 %

OPERADORES MAS ACTIVOS			
AGENCIA	BOLSA	VOLUMEN	EFFECTIVO
B.S.N.	Ba	31.407.221	395.675,00
Ibersecurities	Ma	16.786.553	279.931,00
B.S.N.	Ma	15.220.810	178.330,00
AB Asesores	Ma	10.288.428	125.201,00
BBV Interactivos	Ma	10.271.839	123.004,00
Merrill Lynch	Ma	10.333.481	119.233,00
Ahorro Corp. Finan.	Ma	11.272.078	110.711,00
Eurofinanzas	Ma	9.974.203	106.521,00
Societe Gen. Valores	Ba	8.551.860	100.277,00

MERCADO CONTINUO

LOS QUE MAS SUBEN		
NOMBRE	DIF. (Euros)	DIF. (%)
Filo	0,22	12,29
Acerías y Forjas Azc	0,29	4,83
Bodegas Riojanas	0,40	4,65
Tudor	0,14	4,00
Aguas de Barcelona	0,54	3,78
C.A.F.	1,04	3,67
Aldeasa	0,48	3,02
Urbas	0,02	2,86
Indo Internacional	0,06	2,56
Barón de Ley	0,50	2,27

LOS QUE MAS BAJAN		
NOMBRE	DIF. (Euros)	DIF. (%)
Tele Pizza	-0,32	-14,75
Jazztel	-0,30	-6,82
F.C.C.	-1,30	-5,73
Terra Networks	-0,41	-5,63
B.Eslinge	-0,10	-5,56
EADS	-0,69	-5,43
TPI	-0,19	-4,87
B.B.V.A	-0,57	-4,41
Prisa	-0,38	-4,26
B.S.C.H.	-0,38	-4,15

LAS MAYORES APLICACIONES		
NOMBRE	COTIZACIÓN	VOL. MILL.
Telefónica	12,55	31.438
B.S.C.H.	8,78	21.629
B.B.V.A	12,35	18.887
Tele Pizza	1,85	10.552
Repsol	15,41	6.049
Endesa	16,85	4.682
Iberdrola	15,00	4.021
Picking-Pack	1,57	3.121
Dragados	12,73	2.630
B Popular	37,80	2.437

Nombre Cierre Dif. Vol.(M) Max./Día. Min./Día.

CEMENTOS Y CONSTRUCCION

Acciona	38,50	-1,45	117,76	45,95	12 Jun	35,00	12 Sp
Acs	26,05	-0,84	290,96	33,69	8 Jun	21,05	21 Sp
Cementos Portland	28,00	0,00	10,02	33,15	3 Ag	25,50	22 Mz
Dragados	12,73	-0,42	2.630,85	15,92	11 Jun	10,70	12 En
F.C.C.	21,40	-1,30	216,19	25,88	23 Ag	18,70	21 Sp
Ferrovial	18,50	-0,60	531,98	20,70	7 Sp	13,70	3 En
OHL	5,52	0,01	31,88	6,54	4 Jul	4,36	12 Sp
Saint Gobain	59,10	0,00	0,06	61,45	20 Ab	59,00	11 Oc
Uniland	54,00	0,00	0,00	57,25	5 Sp	0,00	19 Oc
Uralita	5,13	-0,08	86,93	7,04	16 Fb	4,83	21 Sp
Valderrivas	23,60	-0,54	8,49	28,00	21 Ag	20,90	3 En

Nombre Cierre Dif. Vol.(M) Max./Día. Min./Día.

PETROLEO Y QUIMICAS

Bayer Ag.	35,10	-0,69	12,57	54,55	3 En	30,40	1 Oc
Cepsa	11,75	-0,12	134,91	14,58	15 Jun	9,07	3 En
E. e Ind. Aragonesas	4,56	-0,12	6,09	5,50	17 Ag	4,02	21 Sp
Ence	12,79	-0,31	58,76	22,18	2 My	11,00	21 Sp
Eppilca	0,22	0,00	0,00	0,26	22 En	0,00	19 Oc
Ereros	0,37	0,00	130,09	0,53	30 En	0,33	21 Sp
Europac	1,83	-0,06	5,87	1,98	8 Jun	1,38	3 En
Faes	12,19	-0,07	27,56	14,98	30 Ab	10,75	12 Sp
Iberpapel	10,75	0,01	1,85	11,50	8 Fb	9,70	3 En
Reno de Medici	1,32	-0,03	12,01	2,00	29 En	1,00	12 Sp
Repsol	15,41	-0,54	6.049,92	21,97	21 My	13,75	21 Sp
Seda Bama	2,07	0,02	29,89	3,20	12 Fb	1,75	21 Sp
Sniace	0,79	-0,02	30,44	1,33	5 Fb	0,65	21 Sp
Talisa	6,39	-0,01	3,29	11,00	20 Ab	5,99	11 Oc
Unipapel	11,15	0,00	0,05	15,88	13 Jun	10,72	10 Oc

METALICAS

Aceralia	11,28	0,21	850,15	16,00	18 My	7,80	21 Sp
Acerías y Forjas Azc	6,29	0,29	0,60	8,60	6 Fb	5,91	18 Oc
Acerinox	31,94	0,24	192,62	38,37	20 Fb	21,71	21 Sp
Asturiana de Zinc	14,86	-0,03	2,84	14,92	4 Sp	9,81	4 En
Azcoven	9,29	0,13	39,76	10,04	20 Mz	6,05	3 En
C.A.F.	29,40	1,04	19,36	35,50	19 Jul	20,50	3 En
Esp. del Zinc	1,78	0,00	16,92	2,57	2 My	1,12	3 En
Global Steel	1,35	0,03	12,01	1,58	20 Fb	1,12	17 Sp
Industrias del Besós	2,20	0,03	0,50	2,89	4 En	2,17	18 Oc
Lingotes Especiales	3,00	0,00	0,00	4,00	11 Jun	0,00	19 Oc
Nicolás Correa	2,51	-0,08	1,71	3,54	29 En	2,51	19 Oc
Nueva Montaña	0,24	0,00	101,29	0,37	20 Fb	0,21	12 Sp
Tubacex	1,27	-0,01	98,02	1,56	22 Fb	1,04	17 Sp
Tudor	3,64	0,14	0,84	4,80	6 Mz	3,50	18 Oc
Volkswagen	41,00	0,00	0,00	62,35	12 Mz	0,00	19 Oc
Zardoya	9,74	0,01	85,87	10,99	2 Jul	9,05	21 Sp

TECNOLÓGICAS

Abengoa	6,70	0,10	43,73	37,15	8 En	6,00	11 Sp
Amadeus	5,82	-0,14	2.091,73	9,32	25 En	3,98	21 Sp
Amper	4,11	-0,08	156,87	9,10	2 Fb	3,50	21 Sp
Avanzit	9,04	-0,28	37,18	15,00	12 En	9,02	18 Oc
Bevesa	13,40	0,00	0,17	14,00	2 En	10,47	24 Ab
EADS	12,01	-0,69	25,05	24,98	8 Jun	9,20	21 Sp
Gamesa	15,30	-0,13	232,74	28,30	1 Fb	11,05	21 Sp
Indra	8,84	-0,28	668,68	11,92	26 En	5,75	12 Sp
Sogetel	25,00	0,48	216,67	27,25	30 En	17,20	12 Sp
Terra Networks	6,87	-0,41	2.413,40	18,90	31 En	5,09	17 Sp
TPI	3,71	-0,19	1.373,75	7,55	31 En	2,61	12 Sp
Zeltia	9,15	0,13	1.240,44	16,99	4 En	5,41	21 Sp

ENERGIA

Aguas de Barcelona	14,89	0,54	92,60	17,90	31 My	13,00	3 En
Endesa	18,85	-0,20	4.682,22	20,45	14 Fb	15,51	21 Sp
Gas Natural	18,94	-0,13	487,25	21,40	16 Ag	16,80	22 Mz
Hidrocarburo	28,40	0,00	2,82	27,14	5 Ab	22,10	12 Sp
Iberdrola	15,00	0,24	4.021,54	17,30	18 Ab	13,41	3 En
Red Eléctrica	9,95	-0,10	401,19	11,32	2 Fb	9,00	12 Sp
Unión Fenosa	16,37	-0,11	1.251,89	23,35	9 Fb	14,82	17 Sp

INVERSION MOBILIARIA

C.Financiera Alba	21,75	-0,25	150,81	26,99	18 My	16,70	21 Sp
Dinamia	10,46	-0,06	59,54	13,75	30 My	9,35	12 Sp
Fastbex	1,90	0,00	0,15	2,12	1 Fb	1,90	17 Oc
Fosforera	1,35	0,00	0,00	1,35	2 En	0,00	19 Oc
G. Duro Felguera	6,70	-0,12	1,72	8,10	17 Ab	5,10	12 Sp
Gral. de Inversiones	0,19	0,00	62,67	0,26	1 Fb	0,17	11 Sp
NH Hoteles	9,70	-0,14	504,36	16,00	13 Fb	7,86	24 Sp
Tecnocom	5,70	-0,05	24,76	13,75	31 En	3,65	17 Sp

MANUFACTURAS Y ALIMENTACION

Altadis	19,00	0,01	1.082,98	19,04	15 Oc	13,38	5 Mz
Barón de Ley	22,50	0,50	2,24	24,70	10 Sp	19,27	25 Sp
Bodegas Riojanas	9,00	0,40	0,63	10,25	24 My	8,40	8 Oc
Bodegas y Bebidas	15,50	0,00	1,49	15,70	10 Sp	10,00	4 Jun
C.V.N.E.	13,00	0,00	0,50	17,43	14 My	12,35	24 Sp
Campofrío	11,04	-0,01	3,06	13,82	12 En	9,33	12 Sp
Ebro-Puleva	9,83	0,07	132,46	13,84	15 Fb	9,21	3 Oc
Heineken	7,43	0,00	20,35	7,45	19 Oc	5,51	26 Jul
Kolpe	29,00	-0,45	11,91	29,45	18 Oc	18,10	17 Sp
Miguel y Costas	33,50	-0,70	2,57	36,00	28 My	24,00	19 En
Oscar Mayer	6,69	0,00	0,10	7,00	10 En	6,50	18 Oc
Paternalia	6,15	0,00	0,00	8,60	1 Fb	0,00	19 Oc
Pescanova	11,79	0,05	11,49	25,45	29 En	9,60	3 En
SOS Arana	8,75	0,09	21,49	9,05	16 Fb	8,01	3 Oc
Tele Pizza	1,85	-0,32	10.552,39	3,45	15 En	1,15	21 Sp
Viscofán	4,69	-0,02	60,70	8,55	8 Fb	4,00	12 Sp

TRANSPORTES Y COMUNICACIONES

Acesa	10,53	-0,18	491,89	11,89	31 My	9,18	21 Sp
Aurea	21,70	-0,30	134,67	22,55	10 Oc	16,65	17 En
Azcar	5,50	0,00	3,76	7,34	31 En	4,02	21 Sp
Europistas	4,60	-0,01	59,20	5,99	8 Jun	4,00	3 En
Iberia	0,86	-0,02					

FONDOS DE INVERSIÓN

AB ASESORES

Nombre	V. Actual	Dif.	Rent. %
AB Bolsa	20,15	-0,31	-13,37 %
AB Bolsaplus	20,04	-0,37	-23,24 %
AB Dinerplus	1.337,90	0,17	2,85 %
AB Fica	17,01	-0,04	-1,56 %
AB Fondosoro	13,26	0,00	3,87 %
AB Latinoamérica	4,34	-0,04	-10,48 %
Fondo 19	17,93	-0,10	-2,71 %

ARGENTARIA GESTION

Nombre	V. Actual	Dif.	Rent. %
Arg. Ahorro 1	13,32	0,00	-2,77 %
Arg. Bonos Int.	12,73	0,02	4,41 %
BBVA Fondobolsa	8,44	0,00	0,71 %
BBVA Multifondo 1	623,53	0,00	-13,93 %
BBVA Multifondo 3	645,42	0,00	-14,79 %
BBVA RF Corb 4	9,15	0,00	0,43 %
BBVA RF Largo 2	6,58	0,00	2,01 %
F. RSA Crecimiento	5,06	0,00	-10,72 %
Gestifonda Latinoamericana	437,57	-1,57	-20,56 %
Telecom Latinoamérica	311,62	-1,82	-36,92 %

B.N.P. GEST. DE INVERS.

Nombre	V. Actual	Dif.	Rent. %
BNP Activos	1.588,18	0,00	2,81 %
BNP Glob 15-85	8,57	0,00	-1,94 %
BNP Glob 50-50	11,58	0,00	-0,24 %

BANKPYME

Nombre	V. Actual	Dif.	Rent. %
Bankpyme Eurotop	5,66	0,04	-22,89 %
Bankpyme Eurovalor	5,82	0,11	-33,63 %
Bankpyme Fondosoro	12,00	0,00	4,43 %
Bankpyme Fondobolsa	803,53	0,12	2,94 %
Bankpyme Swiss	10,77	0,16	-25,19 %
Bankpyme Top Class 25 RV FIM	8,84	0,02	-12,76 %
Multib	12,51	0,04	-5,93 %

BANSABADELL INVERSION

Nombre	V. Actual	Dif.	Rent. %
Inversabedell 25	16,47	-0,05	-4,41 %
Inversabedell 70	15,44	-0,15	-10,11 %
Sabadell Europa Bolsa	9,99	-0,18	-27,50 %

BARCLAYS FONDOS

Nombre	V. Actual	Dif.	Rent. %
Barclays Bolsa	688,58	-10,94	-15,79 %
Barclays Tesoreria	725,38	0,04	3,29 %
Fondobarcays 1	13,85	-0,07	-5,16 %
Fondobarcays 2	18,19	-0,32	-19,95 %
Fondobarcays 3	17,28	-0,14	-9,71 %
Fondobarcays Din.	1.037,63	0,19	3,04 %
Fondopremier	12,49	0,00	-4,17 %
Fondopremier 2	10.443,49	7,34	4,65 %
Fondopremier Din.	8.647,17	1,82	3,09 %

BBV GESTINOVA

Nombre	V. Actual	Dif.	Rent. %
Arg. Fondrent. Crecien.	7,34	0,00	4,11 %
BBV Bono 2005	1.325,53	0,25	5,33 %
BBVA Activos Fondob.	1.224,28	0,10	2,85 %
BBVA Bolsa 1	1,51	0,00	-0,03 %
BBVA Bolsa Europa	79,89	-1,15	-26,17 %
BBVA Bono 2002 A	894,58	0,01	3,38 %
BBVA Deuda Fondob.	145,58	-0,09	4,13 %
BBVA Dinero 1	1.813,61	0,14	2,89 %
BBVA EurBlueChips 2	32,28	0,00	-10,29 %
BBVA Europa Ahorro	17,38	0,00	-0,96 %
BBVA Fondobolsa Japon 4	815,67	0,14	2,23 %
BBVA Fondoplazo 1 B	7,51	0,00	1,76 %
BBVA Fondoplazo 3	8,28	0,00	2,36 %
BBVA Fondoplazo 5 A	7,51	0,00	2,87 %
BBVA Horizonte	12,77	0,00	3,82 %
BBVA Ibox 2 Prologico	880,59	0,39	3,15 %
BBVA Liquidez 1	1.014,57	0,00	1,62 %
BBVA Liquidez 2	1.163,39	0,00	1,78 %
BBVA Liquidez 3	1.173,15	0,00	1,65 %
BBVA Liquidez 4	1.675,63	0,00	1,75 %
BBVA Mix 20 A	9,53	0,00	-1,12 %
BBVA Mix 60 A	1,39	0,00	-5,44 %
BBVA Monetario 1	78,85	0,00	1,07 %
BBVA RF Corb 1	9,30	0,00	1,58 %
BBVA RF Corb 5	10,19	0,00	1,89 %
BBVA RF Largo 1	10,49	0,00	1,54 %

BBVA PRIVANZA GESTORA

Nombre	V. Actual	Dif.	Rent. %
Chip Fund	8,19	-0,08	-17,28 %
Eagle Fund	12,84	0,00	3,71 %
Foguetir	17,20	-0,13	-4,97 %
Green Fund	14,11	-0,25	-25,10 %
Multitareas 3	7,17	-0,02	-4,14 %
Open Fund	11,26	-0,04	-3,67 %
Privanza bolsa	12,14	-0,19	-15,10 %
Privanza Dinero	6.143,74	0,13	2,76 %
Privanza Divisa	11,68	-0,00	-12,37 %
Privanza renta	11,36	0,00	2,88 %

BSCH GESTION

Nombre	V. Actual	Dif.	Rent. %
Banescada Foll	FONDT 566,85	0,35	4,06 %
BCH 2004	FIM 87,08	0,11	4,22 %
BCH Acciones	FIM 10,19	-0,13	-15,99 %
BCH Fondosoro	FIAMM 1.702,30	0,24	3,19 %
BCH Fondo 2	FIAMM 1.119,60	0,15	3,18 %
BCH Fondo 3	FIAMM 72,50	0,01	3,01 %
BCH Int. Acciones	FIM 129,06	-1,86	-25,48 %
BCH Int. Diario	FIM 7,57	0,01	2,15 %
BCH Int. Medio Acc.	FIM 137,08	-1,19	-14,52 %
BCH Int. Medio RF	FIM 14,13	-0,05	-2,68 %
BCH Medio Acc.	FIM 16,64	-0,16	-17,28 %
BCH Medio Euforadi	FIM 147,25	-0,53	-3,48 %
BCH Medio RF	FIM 14,89	-0,05	-3,22 %
BCH Medio RV	FIM 34,29	-0,39	-15,35 %
BCH rentas 1 D	FIM 70,22	0,03	3,38 %
BCH Rentas 3 A	FIM 75,08	0,03	5,73 %
BCH Rentas 5 A	FIM 73,71	0,00	3,03 %
BCH RF 1	FIM 20,47	0,00	3,85 %
BCH RF 2	FIM 12,38	0,00	3,89 %
BCH RF 3	FIM 21,12	0,01	3,17 %
BSN Acc. Europeas	FIM 7,04	-0,15	-31,18 %
BSN Acciones	FIM 25,08	-0,32	-18,22 %
BSN Dinero	FIAMM 1.718,06	0,21	3,29 %
BSN Instituciones	FIM 7,74	0,00	3,47 %
BSN Inversiones	FIM 8,18	-0,09	-17,59 %
BSN Revalorización	FIM 11,79	-0,11	-16,44 %
Bto. Eqp. Mixt. RF	FIM 12,38	-0,06	-7,05 %
Bto. G. Bol. 2000 A	FIM 8,11	0,00	-3,99 %
Bto. G. Bol. 2001 A	FIM 8,09	0,00	5,02 %
Bto. G. Bol. Mixt. 2001	FIM 7,52	0,00	4,01 %
Bto. Mixt. Var.	FIM 59,78	-0,84	-17,63 %
Dineractivo	FIAMM 1.377,59	0,16	2,88 %
Extad. Banesco	FIAMM 803,63	0,09	3,08 %
Fonbeneso	FIM 14,83	0,00	2,69 %
Fonbeneso 2	FIM 11,40	0,00	3,82 %
Foncanbis	FIM 19,89	-0,02	0,00 %
Fonventure	FIM 22,92	-0,30	-19,00 %
Hispamer Dinero 1	FIAMM 722,04	0,07	3,10 %
Iber Fondo 2000	FIM 10,98	-0,02	-0,81 %
Indebolsa	FIM 19,64	-0,26	-16,10 %
Sant. 8020	FIM 14,88	-0,06	-6,01 %
Sant. Acc. Europ.	FIM 13,98	-0,20	-25,61 %
Sant. Acciones	FIM 2,58	-0,04	-23,82 %
Sant. Ahorro	FIM 14,78	0,00	2,35 %
Sant. Bol. Asop.	FIM 1.115,33	0,37	3,33 %
Sant. Bol. Asop. 2	FIM 882,89	1,54	-0,50 %
Sant. Bol. Asop. 3	FIM 929,81	0,21	1,73 %
Sant. Bol. Eur. Asop. 2	FIM 1.109,93	6,29	-0,91 %
Sant. Bol. Eur. Asop. 3	FIM 823,60	0,00	-4,31 %
Sant. Bol. Eur. Asop. 4	FIM 1.075,44	-3,10	-3,98 %
Sant. Crec. Act.	FIM 7,09	-0,07	-16,78 %
Sant. Din. Fondob.	FONDT 1.206,75	0,15	2,82 %
Sant. Euroacciones	FIM 13,35	-0,27	-29,84 %
Sant. F. Eqp.	FIM 750,27	0,11	3,61 %
Sant. Ges. mixt.	FIM 10,32	-0,04	-5,83 %
Sant. Gest. Renta	FIM 11,02	0,00	4,85 %
Sant. Interdis Plus	FIM 8,19	0,00	5,15 %
Sant. Latín. Asop.	FIM 994,03	0,04	2,85 %
Sant. Patrim.	FIM 15,86	0,00	4,68 %
Sant. Renta Activa	FIM 7,33	-0,00	1,10 %
Sant. Renta Act 2	FIM 7,28	0,00	3,26 %
Sant. Rta. Act 2	FIM 9,24	-0,00	1,22 %
Sant. Tecnológico	FIM 3,47	-0,11	-59,22 %
Sant. Tesoreria	FIAMM 1.484,05	0,20	3,15 %
Superf. Sant.	FIAMM 1.496,43	0,16	2,84 %

BZ GESTION

Nombre	V. Actual	Dif.	Rent. %
Zaragoza	FIAMM 1.526,88	0,08	2,73 %
Zaragoza RF	FIM 15,59	0,00	3,38 %

CAIXA CATALUNYA GESTIO

Nombre	V. Actual	Dif.	Rent. %
Caixa Cat. 3	FIM 7,82	0,00	3,98 %
Caixa Cat. 5	FIM 7,45	0,00	3,47 %
Caixa Cat. Diner	FIAMM 1.709,81	0,48	3,20 %
Caixa Cat. Dinero	FIM 8,99	0,00	3,09 %
Caixa Cat. Fondosoro	FONDT 9,25	0,00	4,63 %
Caixa Cat. Global	FIM 11,81	0,00	-2,85 %
Caixa Cat. Previsió	FIM 17,03	0,00	4,15 %

CITIGESTION

Nombre	V. Actual	Dif.	Rent. %
Citibanco Agil	FIM 12,38	0,00	-11,94 %
Citibanco Lider	FIM 13,11	0,00	-3,39 %
Citibanco Premium	FIM 1.031,50	0,00	2,98 %
Citibanco RF	FIM 12,47	0,00	3,31 %
Citibanco RV	FIM 25,02	0,00	-11,93 %
Citimoney	FIAMM 1.228,78	0,00	2,77 %

DEUTSCHE BANK GESTION

Nombre	V. Actual	Dif.	Rent. %
DB Capital Des	FIM 7,57	0,00	-4,29 %
DB Capital Lino	FIM 7,41	0,00	-1,98 %
DB Diner	FIAMM 1.119,89	0,16	3,13 %
DB Diner II	FIAMM 819,63	0,12	3,13 %
DB Europa Bol.	FIM 8,75	0,24	-28,16 %
DB Mixta	FIM 17,26	0,39	-15,72 %

GESBANKINTER

Nombre	V. Actual	Dif.	Rent. %
BK 2000 Ibox	FIM 1.857,53	0,45	3,61 %
BK 2000 Ibox 2	FIM 865,32	4,73	10,94 %
BK Dinero	FIAMM 1.167,06	0,09	2,83 %
BK Dinero 95	FIAMM 763,51	0,05	2,89 %
BK Dinero 98	FIAMM 722,25	0,05	2,87 %
BK Dinero 97	FIAMM 672,74	0,00	2,90 %
BK Dinero 98	FIAMM 687,11	0,07	3,31 %
BK Fondo	FIM 29,85	-0,43	-15,89 %
BK Fondo Bonos	FIM 786,78	0,50	4,28 %
BK Fondo Fijo	FIM 23,39	0,00	3,97 %
BK Fondo Mixto	FIM 1.097,51	-5,35	-7,89 %
BK Fondo Mixto RF	FIM 87,30	-0,18	-1,43 %
BK Fondo Monet.	FIAMM 1.587,08	0,12	2,75 %
BK Fondo RV	FIM 880,35	2,44	-1,05 %
BK Fondosoro 2	FONDT 71,75	0,04	3,89 %
BK Gar. Japon 2003	FIM 694,23	0,12	2,82 %
BK Garantizado 4	FIM 1.108,40	0,09	5,10 %
BK Japon Garantia	FIM 732,24	0,00	3,42 %
BK Mixto 2	FIM 786,49	-5,38	-7,82 %
BK Mixto 3	FIM 615,72	-1,44	-3,25 %
BK RV Europea	FIM 55,73	-1,02	-23,80 %
BK Sector Telecom	FIM 437,88	-0,51	-40,80 %
BK Seguravia	FIM 1.169,02	0,10	4,36 %
Ciber BK Variable	FIM 765,78	-9,59	-18,15 %
Ciber BK Variable 2	FIM 554,84	-7,51	-18,79 %
Cibernet	FIM 736,09	0,07	3,33 %
Cl. Fiscal Oro III BK	FIM 983,22	0,06	2,37 %
Cuenta Fiscal Oro I	FIAMM 1.080,21	0,09	2,73 %
Cuenta Fiscal Oro II	FIAMM 1.078,64	0,08	2,74 %
Eurotop 2001	FIM 641,82	0,45	-2,82 %
Eurotop 2002	FIM 60,65	-0,14	-3,71 %
F. Telef. Conto Plaz	FIM 926,14	0,08	3,14 %
F. Telef. Variable	FIM 1.682,03	-20,53	-17,20 %
F. Telefónico BK Ft.	FONDT 104,14	0,03	3,36 %
Fondos Mundiales BK	FIM 850,45	-2,44	-20,86 %

SALUD LA AECC ORGANIZA EL DÍA CONTRA LA ENFERMEDAD

Más de 6.000 muertes en el año 2000 por cáncer de mama

Los expertos resaltan la importancia de la realización de mamografías preventivas

BARCELONA/MADRID. EUROPA PRESS

En España se diagnosticaron en el año 2000 unos 15.000 casos de cáncer de mama y fallecieron más de 6.000 mujeres por esta causa, según datos facilitados por el American Institute of Cancer Research, coincidiendo con la celebración del Día contra el Cáncer de Mama. Este trastorno es el tumor maligno más frecuente entre la población femenina.

El pasado año se diagnosticaron en el mundo 1.050.346 nuevos casos de cáncer de mama, lo que representa un 22,1% de todos los tumores que se diagnosticaron al colectivo femenino. Según los expertos, cada año mueren en el mundo más de 40.000 mujeres por esta afección.

A pesar del incremento de casos registrado en los últimos diez años, la mortalidad por cáncer de mama apenas ha aumentado, por lo que los expertos indican que a partir de la próxima década empezará a descender. Esta estabilidad en la mortalidad se debe fundamentalmente a la generalización y mayor participación de las mujeres en los programas de detección de cáncer de mama.

Las españolas que padecen cáncer de mama recurren cada vez con más frecuencia a ayudas psicológicas como apoyo para superar su enfermedad, según declararon psicólogos que participaron en el Día contra el Cáncer de Mama en Madrid, organizado por la Asociación Española Con-

tra el Cáncer (AECC) con el fin de dar a conocer esta problemática.

Según Ana Álvarez, psicóloga clínica y coordinadora del Programa de Apoyo en Cáncer de Mama de la AECC en Madrid, "ha evolucionado el papel emocional en la atención integral de la enfermedad, los oncólogos ahora suelen informar a las enfermas desde el principio de la posibilidad y beneficios de recibir ayuda psicológica".

La AECC proporciona este tipo de atención de forma gratuita, "pero aún hay pocos hospitales en Madrid que tengan asistencia psicológica, lo cual obliga a muchas enfermas a recurrir a la atención privada", aseguró.

- La práctica totalidad de los tumores malignos que se detectan a tiempo tienen posibilidades de curación

La AECC ha puesto en marcha un programa denominado *Vivir como antes*, que actúa en intervención psicológica individual, en grupo, social, actividades de ocio y tiempo libre, rehabilitación del linfedema y voluntariado testimonial, "que ha tenido muy buena aceptación", indicó la psicóloga. El objetivo es concienciar a las mujeres de la importancia de hacerse una mamografía, pues casi todos los tumores detectados a tiempo se curan.

LIPOBAY CREEN QUE LA EMPRESA ENGAÑÓ A LOS PACIENTES

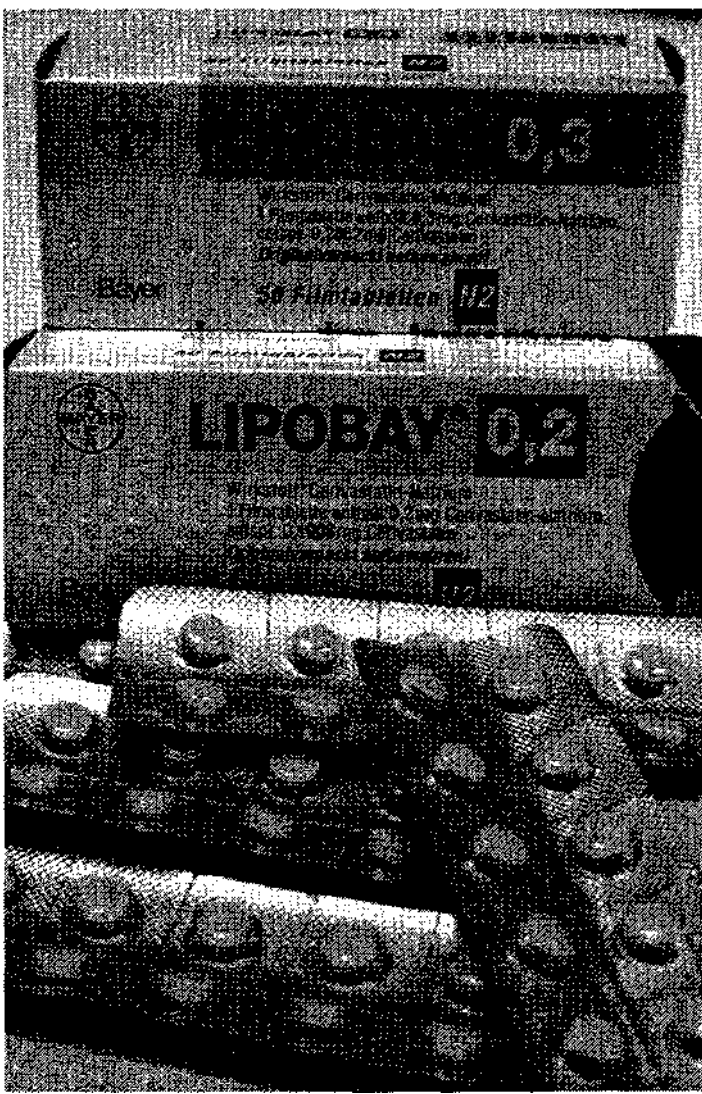

El medicamento fue retirado por los daños causados a algunos usuarios.

Querrela colectiva contra altos cargos de Bayer y del Ministerio de Sanidad

MADRID. EUROPA PRESS

La Asociación el Defensor del Paciente anunció ayer que la próxima semana presentará en un juzgado de instrucción de Madrid una querrela colectiva en nombre de unas 100 personas contra altos cargos de la compañía farmacéutica Bayer, de las empresas distribuidoras Vita, Ferrer y Fournier y responsables del Ministerio de Sanidad (entre ellos, el director de la Agencia del Medicamento) por su supuesta responsabilidad en los daños sufridos por los pacientes que tomaron el

fármaco contra el colesterol cerivastatina (Lipobay).

Este colectivo considera que "hay pruebas evidentes de que se produjo un engaño por parte de Bayer a los médicos y pacientes, con el consentimiento de Sanidad".

Por su parte, la compañía Bayer señaló que las acusaciones son "infundadas" y que "carecen de base jurídica", según fuentes del propio laboratorio.

Bayer reitera que "ha actuado con responsabilidad" y que fueron "los primeros en retirar el fármaco".

DOCTRINA REBAJAN LA PENA PARA MENOS DE 500 DOSIS

El Supremo modifica los criterios sobre narcotráfico

MADRID. EFE

El Tribunal Supremo ha modificado los criterios para aplicar la agravante de "notoria importancia" en el tráfico de drogas, de manera que se incrementará la pena a quienes sean sorprendidos con más de 500 dosis de sustancias estupefacientes y no 200 dosis como hasta ahora.

Los magistrados de la Sala de lo Penal del Supremo adopta-

ron ayer este criterio por mayoría, tras un intenso debate entre tres posturas: los partidarios de aumentar este tope hasta las 1.000 dosis, los que defendieron que se fijara en 300 gramos sólo para el caso de la cocaína y la que finalmente se acordó a iniciativa del magistrado Joaquín Delgado, según informaron fuentes del propio Tribunal Supremo.

PROTECCIÓN CIVIL

Alerta por las fuertes lluvias en Andalucía y Extremadura

MADRID. EFE

La Dirección General de Protección Civil avisó a las delegaciones del Gobierno de Andalucía y Extremadura de la posibilidad de que se produzcan fuertes lluvias en ambas regiones.

Según indican las predicciones del Instituto Nacional de Meteorología, Huelva y Cádiz serían las provincias más afectadas en la comunidad andaluza, por lo que Protección Civil mantendrá un dispositivo de alerta en estas dos provincias, así como en varias localidades de la comunidad extremeña.

MADRID

Denuncia de los familiares de los afectados por hemodiálisis

MADRID. EUROPA PRESS

Las familias de tres de los cuatro madrileños que fallecieron el pasado mes de agosto en el Servicio de Hemodiálisis del Hospital de la Princesa de Madrid denunciaron ayer estas muertes en los juzgados de instrucción de la capital de España y solicitaron la investigación de las mismas.

"Lo que pedimos es que se investiguen los hechos, que se determinen las responsabilidades y, si efectivamente las hubiera, solicitaríamos las indemnizaciones que correspondan", aseguró el letrado que representa a las tres familias, Salvador Sastre.

COMISIÓN EUROPEA

Admitido el recurso de CHA contra el Plan Hidrológico

ZARAGOZA. EFE

La Comisión Europea admitió a trámite la denuncia que Chunta Aragonesista (CHA) presentó contra el Plan Hidrológico Nacional (PHN) por considerar que supone el incumplimiento del derecho comunitario por parte del Estado español. La denuncia también se presentó en la Comisión de Peticiones del Parlamento Europeo para que, desde esta instancia, se hiciera el oportuno seguimiento, según un comunicado de CHA. Esta formación política considera que el PHN infringe varias disposiciones de la CE.

CUMBRE CONSIDERAN "INOPERANTES" ALGUNOS PUNTOS

Los fiscales proponen reformar la Ley del Menor

LANZAROTE. EFE

Unos ochenta fiscales de toda España propusieron la reforma de los aspectos que resultan más "inoperantes" de la Ley del Menor y abogan por ampliar el plazo máximo de la medida cautelar de internamiento para delitos graves e incluir el tráfico de drogas entre los supuestos de internamiento.

Los fiscales también pusieron

de manifiesto que esta Ley debería sufrir algún tipo de modificación en aspectos como la imposibilidad de interceptar las comunicaciones de un menor interno en un centro de reforma.

Estas son algunas de las conclusiones de la cumbre nacional que bajo el lema *El fiscal y la Ley del Menor* se ha celebrado desde el pasado jueves en Lanzarote y que se clausuró ayer.

CLAUSURA DEL CONGRESO DE LA LENGUA DE LA CONCHA CONSIDERA NECESARIA UNA PROPUESTA UNITARIA

Nuevas vías de reflexión sobre el futuro del español

Creado un Observatorio del Neologismo para unificar y orientar a la comunidad hispanohablante sobre el uso del lenguaje

Miguel Delibes cierra el foro con una intervención en vídeo donde constata la dimensión universal de "esta hermosa lengua de Castilla"

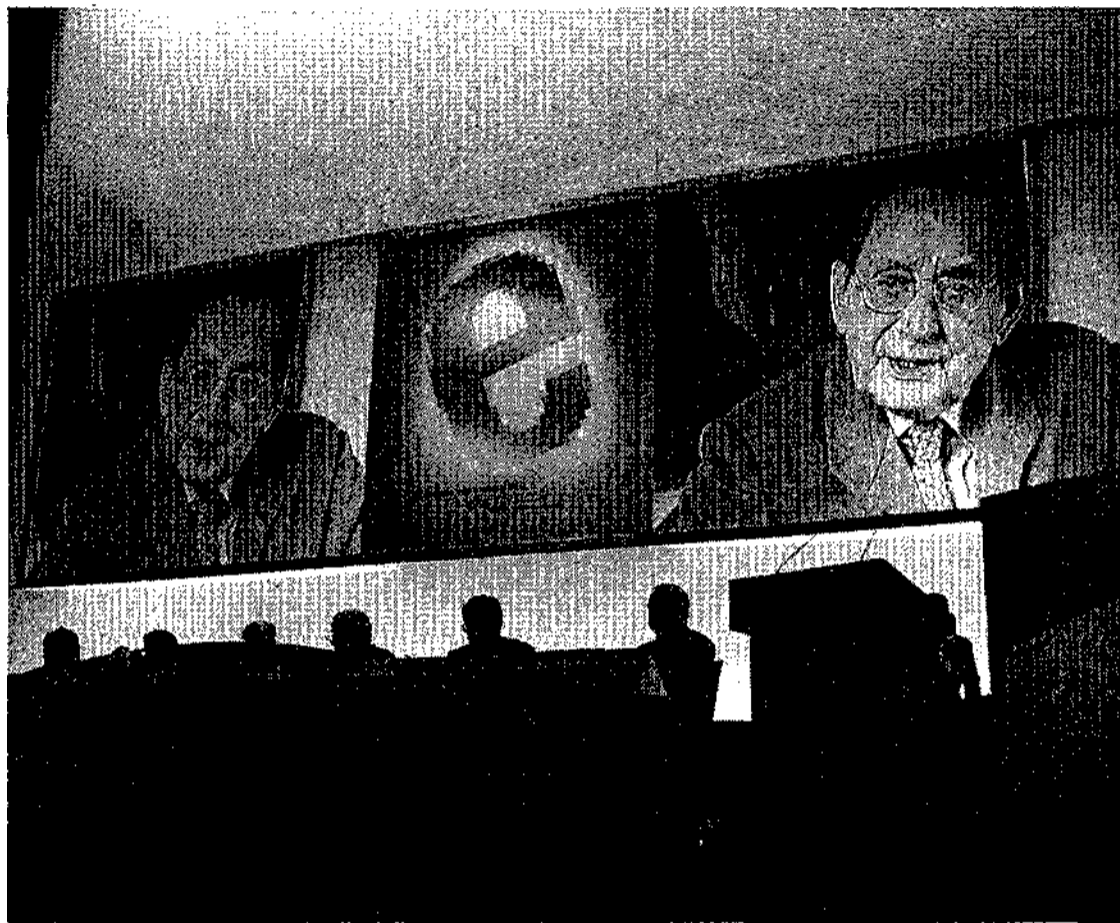

Imágenes de Miguel Delibes, durante su intervención grabada en vídeo que clausuró el Congreso.

VALLADOLID. EFE

El II Congreso Internacional de la Lengua Española, clausurado ayer en Valladolid, ha abierto "nuevas, amplias y concurridas" vías de reflexión sobre la defensa y promoción del español, para afrontar con garantías su devenir en la sociedad de la información y las nuevas tecnologías.

La creación de un Observatorio del Neologismo, para unificar y orientar a la comunidad hispanohablante sobre palabras, giros y construcciones procedentes de

lenguajes específicos, constituye "un primer fruto" de esta reunión, dijo ayer el director de la Real Academia Española, Víctor García de la Concha.

"El Congreso ha acumulado una gran cantidad de información que no hemos podido procesar, por lo que intentar un balance detallado sería algo pretencioso", añadió De la Concha durante el cierre de este foro hispanoparlante que firmó el novelista Miguel Delibes a través de un vídeo. Advirtió el director de la Real

Academia sobre el riesgo de "confundir lo anecdótico con lo sustancial" en caso de extraer conclusiones de un congreso, "en el que sí se han abierto algunas anchas y muy concurridas vías de reflexión" ante el futuro y potencialidad del español en Internet, el sector de la información, música, cine, edición y traducción.

Desde el respeto a la variedad de la lengua española, "sostén de su unidad", De la Concha consideró "necesario y urgente" que la comunidad hispanohablante res-

CARLOS FUENTES

El español, un idioma de encuentros

VALLADOLID. EFE

Carlos Fuentes llamó hace tiempo Territorio de la Mancha al orbe hispanoparlante, y a esa "Mancha lingüística en expansión", "Mancha de mestizaje", se refirió ayer el escritor en la lección magistral que pronunció en Valladolid sobre la unidad y diversidad del español, "lengua de encuentros".

"Hoy celebramos, no la lengua del imperio, sino la lengua de encuentros, la lengua de reconocimientos, la lengua que liga a Lorca y a Neruda, a Galdós y Galle-

ponda con una propuesta unitaria y orientadora ante la avalancha de neologismos" propiciados por las nuevas tecnologías de la Sociedad de la Información. Una primera respuesta a esta situación es la "inmediata creación" del Observatorio del Neologismo, acordado en el manifiesto *Declaración de Valladolid*.

El actual estado de salud de Miguel Delibes le impidió asistir en directo a la clausura de este foro, que cerró con una intervención proyectada en vídeo donde constató la dimensión universal de "esta hermosa lengua de Castilla" que "han ensanchado paso a paso, desde México a la Tierra de Fuego, las gentes de los más diversos pueblos".

Otras noticias

TEATRO REAL

Edita Gruberova será la 'Lucia' de Donizetti

Tras el abucheo que recibió el pasado día 1, la noche del estreno de *Rigoletto*, el director de escena británico Graham Vick vuelve al Real con una *Lucia di Lammermoor* de Donizetti, interpretada por la soprano Edita Gruberova. Será mañana, en una montaje italiano que ayer fue presentado. EFE

CINE

'Amelie', nuevo trabajo de Jean Pierre Jeunet

El cineasta francés Jean Pierre Jeunet ha jugado siempre a deformar la realidad, eso es lo que le divierte, dice, y si bien en sus anteriores películas esa realidad se pintaba de negro, en su último éxito, *Amelie*, que se estrenó ayer en España, ofrece una visión optimista de la vida y del amor. EFE



Mario Gas y la actriz Vicky Peña.

MARIO GAS

Estreno de 'La mare coratge i els seus fills'

El director teatral Mario Gas estrena el jueves en el Teatro Nacional de Cataluña (TNC) *La mare coratge i els seus fills* (*La madre coraje y sus hijos*), una adaptación del texto homónimo de Bertolt Brecht que muestra las vivencias de la gente corriente y el amor maternal en tiempos de guerra. EFE

SALUD

Terenci Moix estará hospitalizado varios días

El escritor Terenci Moix estará hospitalizado varios días debido a una recaída de su enfisema pulmonar, según el último parte médico de la clínica Teknon en donde fue ingresado la noche del jueves. El doctor Joan Ruiz Manzano calificó el estado del paciente como "de pronóstico reservado". EFE

PELÍCULA

Homenaje de la Mostra de Valencia a Armiñán

El realizador Jaime de Armiñán recibió anoche el homenaje de la Mostra de Valencia-Cinema del Mediterrani durante la proyección en la sala 9 de los cines Lys de la película *La Hora Bruja*, según informaron fuentes de la Fundación Municipal de Cine (FMC). EUROPA PRESS

PREMIO PLANETA 'LA CANCIÓN DE DOROTEA' ESTÁ ATRAVESADA POR UNA AMBIGÜEDAD DE SENTIMIENTOS

Fascinación y repulsión en la obra de Regás

José Oliva
BARCELONA. EFE

La escritora Rosa Regás, ganadora de la 50 edición del Premio Planeta con la novela *La canción de Dorotea*, señaló ayer que la obra está atravesada por esa ambigüedad de sentimientos que se produce a menudo en nuestras vidas en que se mezcla "la fascinación y la repulsión".

La canción de Dorotea es la

historia de una profesora de biología molecular que contrata a otra mujer para que cuide de su padre moribundo en su casa de campo.

Cada visita de la profesora a su padre es "un descubrimiento de una faceta nueva de la cuidadora, cada vez más horrenda, que genera en ella una mezcla de fascinación y repulsión, un poco como lo que hemos vivido estos días

con el atentado de las Torres Gemelas, que de entrada nos repele, pero al mismo tiempo nos produce fascinación". Sobrevolando ese espectáculo, en la novela aparece siempre un hombre alto con sombrero, que es "el verdadero enigma" de la obra.

En su anterior novela, *Luna lunera*, Regás abocó en el texto su propia infancia, y en esta ocasión "algunos de los personajes son

parte de algo que yo he vivido aunque no es mi propia experiencia, porque todo lo que escribimos está dentro de nosotros, en forma de debate, de recuerdo o de fabulación".

Confiesa que su escritura es "muy amarga" a pesar de que "en la vida real soy muy alegre", una tristeza que la escritora atribuye a que "quizás no tengo un buen concepto del mundo".

Las películas

2001: una odisea del espacio

La 2 / 00.45 h.
Ciencia-ficción Dirección: Stanley Kubrick. Intérpretes: Keir Dullea, Gary Lockwood, William Sylvester. EEUU. 1968. 143'. Color.

El calendario ha rebasado el año 2000 y el espacio se ha convertido en un medio surcado por transportes maravillosos. A la Estación Especial 1 llega una nave norteamericana conducida por Heywood Floyd, que aprovecha para saludar al Dr. Smyslov, a quien pide referencias sobre Clavius, ciudad construida en la Luna y objetivo de su viaje. Una vez allí, descubre un extraño hecho: al parecer, en la Luna existe una forma de vida inteligente. Incluso han descubierto una losa, geoméricamente perfecta, pero de una materia desconocida e imposible de analizar, a la que se le supone una antigüedad de cuatro millones de años.



William Sylvester.

Luna de miel para tres

TVE 1 / 15.55 h.
Comedia Dirección: Andrew Bergman. Intérpretes: Nicolas Cage, Sarah Jessica Parker, James Caan.

Una pareja llega a Las Vegas con la intención de contraer matrimonio, pero la desventura convierte a la chica en el pago de una deuda de juego que el novio contrae con un maduro tahúr.



Nicolas Cage y Sarah Jessica.

TVE 1

- 06.00 CANAL 24 HORAS.
- 08.00 TPH CLUB. Espacio dirigido a los más pequeños de la casa, que incluye nuevos episodios de las series Mr. Bogus, Las tres mellizas, Flipper y Lopaka y El pájaro loco.
- 10.10 LA HORA WARNER.
- 11.10 MÚSICA, SÍ. Espacio musical presentado por Jennifer Rope y Hugo de Campos.
- 13.50 CARTELERIA. Espacio magazine presentado por Jose Toledo.
- 14.30 CORAZÓN, CORAZÓN. Espacio presentado por Cristina García Ramos que, cada fin de semana, informa sobre la actualidad de la vida de los famosos, sus proyectos profesionales y sus aventuras amorosas.
- 15.00 TELEDIARIO-1.
- 15.40 EL TIEMPO.
- 15.55 SESIÓN DE TARDE.

Luna de miel para tres

17.55 CINE DE BARRIO. Espacio dirigido y presentado por José Manuel Parada.

El secreto de Tommy

- 21.00 TELEDIARIO-2.
- 21.40 EL TIEMPO.



Azúcar Moreno.

- 21.45 INFORME SEMANAL.
- 23.05 NOCHE DE FIESTA. Programa de variedades presentado por Juncal Rivero, Silvia Gambino, Mª José Suárez, Daniel Muriel y Alfredo Cernuda. Hoy, el programa cuenta con la actuación estelar del dúo Azúcar Moreno, que interpretará Bésame, canción incluida en su nuevo disco: Únicas.
- 03.00 CANAL 24 HORAS.

LA 2

- 08.00 LOS CONCIERTOS DE LA 2.
- 09.00 UNED.
- 09.30 AGROSFERA.
- 10.30 EN OTRAS PALABRAS.
- 11.00 PARLAMENTO.
- 12.00 EL CONCIERTAZO.
- 12.30 ESCUELA DEL DEPORTE.
- 13.30 ESTADIO-2.
- 20.00 ESPAÑA EN COMUNIDAD.
- 20.30 EL TERCER PLANETA.
- 21.05 GRADA CERO.
- 21.25 CINE.

Una ventana al cielo

23.25 RALLY CAMPEONATO EL MUNDO. CÓRCEGA

23.35 LA NOCHE TEMÁTICA. Stanley Kubrick. - DOCUMENTAL. Stanley Kubrick, una vida en imágenes (1ª parte)(23.50 h.)

Una odisea del espacio (00.45 h.)

- DOCUMENTAL. Stanley Kubrick, una vida en imágenes (2ª parte)(03.00 h.)
04.30 ASÍ SE HIZO... La mujer de mi vida.
05.00 MOTOCICLISMO. Gran Premio de Malasia.

NOTA: PROGRAMACIÓN PARA ANDALUCÍA, CATALUÑA, MADRID, VALENCIA, GALICIA Y PAÍS VASCO, QUE PUEDE SER MODIFICADA POR LAS RETRANSMISIONES DEPORTIVAS.

- 21.25 FÚTBOL. Betis-Villarreal.
- 23.35 LA NOCHE TEMÁTICA. Stanley Kubrick. - DOCUMENTAL. Stanley Kubrick, una vida en imágenes (1ª parte)(23.50 h.)

Una odisea del espacio (00.45 h.)

- DOCUMENTAL. Stanley Kubrick, una vida en imágenes (2ª parte)(03.00 h.)
04.30 ASÍ SE HIZO... La mujer de mi vida.
05.00 MOTOCICLISMO. Gran Premio de Malasia.

NOTA: PROGRAMACIÓN EMITIDA PARA ARAGÓN, CANTABRIA, CANARIAS, ASTURIAS, NAVARRA, LA RIOJA, EXTREMADURA, MURCIA, BALEARES, CASTILLA Y LEÓN, CASTILLA-LA MANCHA, CEUTA Y MELILLA, PUDIENDO SER MODIFICADA POR LAS RETRANSMISIONES

ANTENA 3

- 07.00 ANA DE LAS TEJAS VERDES.
- 07.25 CLUB MEGATRIX. Los sábados, las series que ofrece este espacio son: Las gemelas de Sweet Valley, Monster Rancher, Súper Sumos y Bola de Dragón.
- 12.30 DESESPERADO CLUB SOCIAL. Los sábados y domingos, este espacio juvenil ofrece interesantes reportajes y divertidos episodios de Futurama y Los Simpson.
- 15.00 ANTENA 3 NOTICIAS 1. Espacio informativo.
- 15.40 MULTICINE.

Turbulence II: miedo a volar

17.50 CINE.

Terror en familia

19.45 AHORA. Cristina Saavedra es la presentadora de este espacio, que recoge de forma desenfadada la actualidad y las noticias curiosas de la semana.

- 21.00 ANTENA 3 NOTICIAS 2.
- 21.45 LA BATIDORA. Magazine. Selección de imágenes emitidas en las diferentes televisiones durante los pasados siete días.



Mar Saura.

- 22.40 EL SHOW DE LOS RÉCORDS. Manu Carreño, Mónica Martínez y Mar Saura presentan este espectacular concurso, en el que los participantes tiene un objetivo claro: realizar una proeza que les permita entrar en el Libro Guinness de los RéCORDS.
- 01.00 CINE.

Crazy Hong-Kong

- 02.45 TELEVENTA.
- 05.30 CINE.

La lengua asesina

CANAL PLUS

- 07.55 GOLF: BIRDIE.
- 08.20 PIM, PAM, PLUS.
- 09.30 CINE. (C)

Las desventuras de Beaver

- 11.05 NFL. FÚTBOL AMERICANO. (C)
- 12.00 DEL 40 AL 1.
- 13.00 TRANSWORLD SPORT.
- 14.00 FÚTBOL MUNDIAL.
- 14.25 CNN+. NOTICIAS.
- 14.30 EL DÍA ANTES.
- 15.30 CINE. (C)

La playa

17.24 CINE. (C)

Krampack

- 18.55 PREVIO BALONCESTO.
- 19.00 BALONCESTO. LIGA ACB. (C). Pamesa-Real Madrid (directo).
- 21.00 LA SEMANA DEL GUINOL.
- 21.30 CNN+. NOTICIAS.



Jaume Figueras.

21.40 MAGACINE. Ana García Sñériz y Jaume Figueras son los presentadores de este programa en el que se ofrece información y reportajes sobre la actualidad del séptimo arte.

Tucker, un hombre y su sueño

- 00.35 RUGBY. (C). Irlanda-Inglatera. Partido que enfrenta a estas dos selecciones en Lansdowne Road, y que pondrá fin a la temporada 2000-01, cuyo desarrollo se ha visto interrumpido por la epidemia de la fiebre aftosa en territorio británico. Inglaterra es la gran favorita para conquistar el torneo.
- 02.27 CINE. (C). Gitano
- 05.56 CINE. (C). El mar

TELE 5

- 06.15 MELROSE PLACE. Doble capítulo: Locura Postmortem y Melrose es como una caja de bombones.
- 07.40 SENSACIÓN DE VIVIR. Doble capítulo: El padre elefante y Rechazado.
- 09.00 MONSTRUONOTICIAS.
- 09.15 POKÉMON.
- 09.45 CLUB DISNEY. Espacio infantil, que incluye: Planeta Pirata, Prime Time y los reportajes: Feria Festibike y La paelita más grande del mundo. Además, ofrece las series: Guardianes del espacio, La Banda del Patio, Pepper Ann y Dibujos Clásicos.
- 12.15 POKÉMON.
- 12.45 L. A. HEAT. Hoy, el capítulo: El rap de la muerte.
- 13.30 WALKER. Hoy, el capítulo: En el camino del mal (1ª parte).
- 14.30 INFORMATIVOS TELECIENCO.
- 15.30 CINE DISNEY.

Mi cita con la hija del presidente

17.30 CINE FIN DE SEMANA.

Cortocircuito II

- 19.45 MATANDO EL TIEMPO. Intercambiando sitios.
- 20.30 INFORMATIVOS TELECIENCO.
- 21.00 MOROS Y CRISTIANOS. Espacio, presentado por Anbón Urrosolo, en el que se cede la palabra a dos grupos de contortulios que defienden ante el público asistente un tema de actualidad.
- 01.30 CINE.

Caza humana

- 03.15 EN CONCIERTO.
- 03.45 MADRUGADA DE CINE.

Aventuras en el Sahara

- Dale Gordon es una joven que se encuentra en el Sahara, en medio de una cruel guerra entre dos tribus nómadas. Todo viene porque su padre, un magnate de la industria automovilística, muere antes de cumplir su sueño: participar con su Gordon-Packard en el Gran Rally del Sahara.
- 05.30 INFOCOMERCIALES.

BOLETÍN DE SUSCRIPCIÓN

Nombre y Apellidos _____
 Calle _____ Nº _____ Pº _____
 Población _____ C.P. _____
 Provincia _____ Teléfono _____ N.I.F. _____
 Nombre de la Entidad bancaria _____
 Nº de Cuenta (20 dígitos) _____
 Dirección de la Entidad _____
 Pago Trimestral Semestral Anual

Firma del cliente



- Suscripción anual _____ 43.800 ptas.
- Suscripción semestral _____ 22.500 ptas.
- Suscripción trimestral _____ 11.250 ptas.

GASTOS DE ENVÍO INCLUIDOS

✓ La suscripción se renueva automáticamente si no se recibe confirmación de baja por carta certificada al Dpto. de Suscripciones.

✓ Si Vd. desea suscribirse por correo, rellene este cupón y envíelo a: EL DÍA Apdo. Correos 139. 16080 CUENCA.

Turbulence II: miedo a volar

Antena 3 / 15.40 h.
Acción Dirección: Mario Azzopardo. Intérpretes: Jacklyn Smith, Bruce Boxleitner, Clark Everett. EEUU, 1999.
Renee Brennan es una investigadora de accidentes aéreos que está estudiando el caso de un avión comercial que se estrelló sin explicación aparente. Justo un año después del siniestro, una misteriosa llamada le previene de que va a producirse un accidente exactamente igual. Sus indagaciones le llevan a descubrir la verdadera causa de los accidentes: los malvados planes de Michael Ives, un antiguo piloto que perdió a su mujer en otro trágico siniestro, según el resultado de una negligencia de la compañía.

Mi cita con la hija del presidente

Tele 5 / 15.30 h.
Comedia Dirección: Alex Zamm. Intérpretes: Dabney Coleman, Will Fugate y Elisabeth Harnois.
Un tímido adolescente, Duncan Fletcher, conoce a una chica en un gran centro comercial y le pide ser su pareja en el baile del instituto. Ella acepta y para Duncan esto es algo nuevo, ya que las chicas no se le dan demasiado bien. Pasado un rato se da cuenta de que ella, Hallie Richmond, es ni más ni menos que la hija del presidente de los EEUU.

Tucker, un hombre y su sueño

Canal + / 22.45 h.
Biográfica Dirección: Francis Ford Coppola. Intérpretes: Jeff Bridges, Joan Allen, Martin Landau, Frederic Forrest, Dean Stockwell.
En los años cuarenta, Preston Tucker vive con su encantadora mujer y sus cuatro hijos en Michigan. Tucker tiene en mente un proyecto. Se trata de un diseño revolucionario de automóvil, con el motor más potente del mercado, el más veloz y seguro de los coches que existen en el mundo.



Jeff Bridges.

TELECUEENCA

- 11:00 SERIE TV: "NASH": (Rep.)
- 11:48 SERIE TV: "MÉDICO DE FAMILIA"
- 12:55 CUENCA AL DÍA: (Rep.)
- 14:30 "MARUJA TE RESPONDE": Programa de videncia, que da la oportunidad al espectador de conocer su futuro. (Dos cap.)
- 16:00 SERIE TV: "PADRE DOWLING". El padre Dowling y su ayudante Oskowsky investigarán cuantos asesinados se les cruce por su camino.
- 16:59 SERIE TV: "SR. ALCALDE". Serie televisiva protagonizada por Carlos Larrañaga, Carmen Elías, Álvaro de Luna, Manuel Alexandre, Luis Merlo, María Barranco y Chiquito de la Calzada, entre otros.
- 18:06 MÁS QUE COCHES: Programa en el que los telespectadores podrán conocer las últimas novedades dentro del mundo del motor, siempre desde un punto de vista atractivo y entretenido.
- 18:40 DEPORCUENCA: Programa conducido por nuestros colaboradores donde podrán conocer toda la actualidad deportiva, así como la agenda deportiva del fin de semana. (Rep.)
- 19:10 "MARUJA TE RESPONDE": Programa de videncia, que da la oportunidad al espectador de conocer su futuro.
- 20:00 SEMANA A SEMANA: Presentado por Luis García del Valle, este informativo nos ofrece un resumen de las noticias de la semana, además de los siguientes reportajes:
 - Reportaje sobre la presente campaña de la vendimia.
 - Visita a Cuenca de la consejera de Industria, Araceli Muñoz
- 21:00 EL BUNKER: Programa, conducido por Carmen Mateo, en el que los telespectadores podrán disfrutar de una hora de entretenimiento con nuestros colaboradores. (Rep.)
- 22:00 LAS FUENTES DE LO MÁGICO: (Rep.)
- 22:30 TV MOVIE: "AQUELLA MUJER"
- 00:23 MÁS QUE COCHES: Programa en el que los telespectadores podrán conocer las últimas novedades dentro del mundo del motor, siempre desde un punto de vista atractivo y entretenido.
- 00:53 TOP SEX: Espacio "un tanto caliente", que le mostrará cosas que ni podría imaginárselas. Además, tendrá la oportunidad de hablar, si lo desea, con la presentadora y otras chicas que le acompañan.
- 01:23 TELETIENDA

TELETOLEDO

- 08:00: TELEAGENDA: ANUNCIOS POR PALABRAS.
- 08:00: TELEAGENDA
- 12:30: LOCAL DE NOCHE
- 15:00: LA SALUD Y LA VIDA
- 15:30: INFORMATIC. PUNTO COM
- 16:00: PELÍCULA: "Viaje al centro de la tierra"
- 18:00: PELÍCULA: "Cantinflas en el teatro"
- 19:30: TURBO (R)
- 20:00: LOCAL MUSICAL (R)

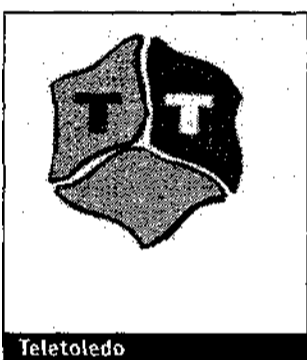

Teletoledo

- 21:00: DE SÁBADO A SÁBADO
- 22:00: BEACH FRIENDS
- 22:30: PELÍCULA: "Trampa mortal"
- 01:00: TELEAGENDA

TELEMADRID

- 07:45 LOS ANGELES DE CHARLIE
- Hoy: "Angelitos en la noche" y "La trampa de Jade".
- 09:25 CYBERCLUB
- LOONEY TUNES, LAS TRAVESURAS DE LOS PICAPIEDRA, DANIEL EL TRAVIESO, LA VIDA MODERNA DE ROCKO e INSPECTOR GADGET.
- 11:20 DOCUMENTALES
- VIDA SALVAJE: "La jirafa, el animal imposible". Y "AVALANCHA: MUERTE BLANCA".
- 13:00 EN PLENO MADRID
- Hoy: "EL FUTURO DE LA SANIDAD PÚBLICA"
- 14:00 TELENOTICIAS
- 15:30 CINE: UNA DE AVENTURAS "ROBIN DE LOS BOSQUES"
- 17:45 MAMMA MIA
- 18:30 TARDE DE FÚTBOL LEGANES-BURGOS
- 20:25 AVANCE INFORMATIVO
- 20:30 NOCHE DE FÚTBOL: PREVIO
- 21:30 LIGA DE FÚTBOL PROFESIONAL BETIS-VILLARREAL
- 23:30 ACCIÓN D.F. "HARRY EL SUZCO"
- 01:35 POSIBLEMENTE EL MEJOR CINE DEL SIGLO: "LA ÚLTIMA SESIÓN"
- 03:35 MI CÁMARA Y YO (Rep.)
- 04:00 TREINTA MINUTOS
- Repetición del reportaje: "Próxima estación: Esperanza".
- 04:30 PROGRAMACIÓN laOtra

CANAL 9

- 07.15 CARTA D'AJUST
- 07.30 BABALÁ
- 09.40 LLARG ANIMAT: "Ultraman, comença l'aventura"
- 11.00 LLARG ANIMAT: "Les aventures de Reggie, el conill"
- 11.55 SESSIO MATINAL: "La setla esmeralda"
- 14.00 NOTICIES 9
- 15.05 EL Y ELLA
- 15.35 TARDES DE CINE: "Sissi"
- 17.35 "Bronco Billy"
- 19.45 DOSSIERS
- 20.30 NOTICIES 9
- 21.20 FUTBOL: Betis-Vila-real CF
- 23.20 CINE D'ACCIO: "La red"
- 00.30 NOTICIES 9
- 01.50 FORA DE SÈRIE
- 02.20 EL FARO DE ALEJANDRIA
- 03.50 FI D'EMISSIÓ

DIGITALES

ONO

- Fila ONO: 19.30 El profesor chiflado.
- 22.30 Woman on Top.
- Gran Via: 21.30 Rodando. 22.00 Austin Powers. La espía que me achuchó.
- Gran Via 2: 01.35 Rodando. 02.05 Golf. National Car Rental. Golf Classic.
- Gran Via 3: 21.30 Nido de cuervos. 23.10 Paranoia.
- Showtime Extreme: 20.00 Blade Runner. 22.00 Reservoir Dogs.
- Fox: 21.00 El rey de la colina. 21.30 Padre de familia.
- Canal Hollywood: 22.00 Lloviendo piedras. 23.31 Cinema. Cinema. Cinema.
- Calle 13: 22.30 Illegal in Blue. 00.10 Conspiración en la sombra.
- TCM: 18.25 La vida privada de Elisabeth y Essex. 20.10 Alma en suplicio.
- Paramount Comedy: 19.00 Compañeros. 20.00 Chicas de oro.
- Eurosport: 20.30 Boxeo. Combate internacional. 22.30 Camp. Mundo Rally Corcega.
- Sportmanía: 22.00 Béisbol Max. 22.30 O Jogo Bonito.
- Odissea: 20.00 Records extremos. 22.00 Hiena.
- Documenta: 16.30 Historia de los objetos. 22.00 El pintor y su obra II.
- Discovery Channel: 21.00 Los nuevos detectives. 22.00 En busca del Liberty Bell 7.
- Viajar: 16.00 Bali y Sulawesi. 22.50 Aracena.
- Canal de Historia: 20.00 Entrenamiento de combate. 21.00 Ceauces.

cu

- Canal Cocina: 09.00 Arguiñano. 19.00 30 Castillo.
- Cartoon Network: 15.30 Chuck Jones. 16.00 Los Picapietra.
- Fox Kids: 08.15 Los Angeles de Fox Kids. 08.40 La granja de los monstruos.
- 40 TV: 19.00 Clio Community. 22.00 Viaje a los sueños polares.
- MTV: 20.00 Daria. Is It Fall Yet? 22.00 Celebrity Deadmatch.
- Sol Música: 19.00 Reportaje. 22.00 Jorge Drexler.

CANAL SATELITE

- Canal+ Azul: 16.25 Limbo. 18.28 Caprichos del destino. 20.37 Soldado universal. El retorno. 22.00 El club de la lucha.
- Canal+ Rojo: 18.30 Sangre fácil. 20.56 Arizona Baby. 22.30 Adiós con el corazón. 00.19 La guerra de las galaxias.

VIA DIGITAL

- Canal Palomitas: 16.00 Con la muerte en los talones. 18.15 Sospechosos habituales. 20.00 Star Trek. 21.45 Una historia del Bronx. 00.00 Érase una vez en Europa.
- Cinemath: 16.00 Paris, Texas. 18.25 Locos de amor. 20.20 ¿Jo, qué noche! 22.00 Las aventuras de Priscilla, reina del desierto. 00.00 Alguien a quien amar.
- Canal Megatrix: 17.45 Ace Ventura. 18.10 Punto Es. 18.35 Extreme Dinosaurs. 19.00 Max Street. 19.25 Deportes. 19.50 Duckula. 20.15 Anatomía.

Centro Logopedia
CeLeO

LOGOPEDIA

SESIONES INDIVIDUALES
NIÑOS - ADULTOS

INICIO DE CLASES EN NOVIEMBRE

SESIONES INDIVIDUALES
NIÑOS - ADULTOS

TRATAMIENTO DE LA LENGUA
TRATAMIENTO DE LA VOZ
LECTO-ESCRITURA

Diplomatura Oficial
Amplia Experiencia
1ª Consulta Gratuita

Parque San Julián, 10. Bajo
CUENCA

Tel. 969 23 68 69
celeo@occhando.com

MONTAÑISMO PERECIERON AL INTENTAR ESCALAR LA CUMBRE HIMALAYA DE PUMORI



JAVIER ECHEZARRETA/EFE

Jose Bereziartua (i), montañero vasco, contó lo que le había relatado por teléfono el jefe de la expedición.

Confirman la muerte de cinco alpinistas en Nepal

Los montañeros se encontraban desaparecidos desde el martes

Un alud les sorprendió y no se podrán recuperar los cadáveres

AZPEITIA (GUIPÚZCOA). EFE

El concejal de deportes de Azpeitia (Guipúzcoa), Alejo Uranga, y el montañero de esta misma localidad Josu Bereziartua confirmaron ayer la muerte de los cinco alpinistas, tres navarros y dos guipuzcoanos, que fueron arrastrados por un alud el pasado martes en el monte himalayo de Pumori (Nepal).

Uranga y Bereziartua ofrecieron estos datos, junto al presidente de la Federación Vasca de Montaña, Antxon Bandrés, en una conferencia de prensa celebrada en el Ayuntamiento de Azpeitia, localidad de la que era natural Beñat Arrue, uno de los fallecidos, y en el que se ha centralizando toda la información sobre el accidente.

Durante su comparecencia,

Uranga, Bereziartua y Bandrés, reconstruyeron los hechos sucedidos el pasado martes en Nepal, gracias a los datos que les proporcionó en la mañana de ayer en una conversación telefónica Benantzio Irureta, jefe de la expedición *Sakana-Pumori*, integrada por siete alpinistas guipuzcoanos y tres navarros.

Según el relato de Irureta, el accidente tuvo lugar entre la una y las cuatro de la madrugada del pasado martes, momento en el que un grupo de expedicionarios, integrado por los navarros Aritz Artieda de Etxarri Aranatz, Javier Arkauz de Lakunza, y César Nieto de Pamplona, y los guipuzcoanos Beñat Arrue de Azpeitia e Iñaki Ayerza de Aizarnazabal, partió del campamento uno hacia el campamento dos del Pumori,

una montaña de 7.161 metros de altura.

Los cinco deportistas acordaron con el resto de compañeros que les llamarían sobre las cuatro de la madrugada para comunicarle que habían llegado sin novedad al punto establecido.

Horas después, al no producirse esta llamada, los montañeros que se habían quedado en el campamento uno comenzaron a alarmarse, por lo que solicitaron a una agencia local un helicóptero de rescate que sobrevoló la zona y descubrió unas mochilas y algunas prendas de vestir.

Tras conocer estas noticias, Benantzio Irureta, el miembro más veterano de la expedición, decidió subir ayer a la zona, ante la posibilidad de que sus compañeros hubieran sido sorprendidos por un alud.

El jefe de la expedición confirmó este extremo poco después, al descubrir dos cuerpos sin vida que no llegó a identificar y varios enseres de montaña en una zona de difícil acceso, conocida como el *escupidero*, situada a 5.500 metros de altura, en la que suelen finalizar los aludes de nieve que se producen en esa zona del Pumori.

Posteriormente, Irureta confirmó, en su comunicación con Azpeitia, el fallecimiento de los cinco deportistas y explicó que, seguramente, habrá que renunciar a recuperar los cuerpos, ya que se encuentran en un área muy peligrosa y de difícil acceso.

Los cinco expedicionarios que quedan con vida se encuentran bien de salud y, mientras uno de ellos recoge el campamento base, los otros cuatro ya han iniciado el descenso del monte.

Otras noticias

MADRID

Dos detenidos más por el 'crimen de Pozuelo'

La Policía Nacional detuvo en Madrid a los dos presuntos cómplices del moldavo Pietro Arcan, supuesto autor del asesinato del abogado Arturo Castillo el pasado 20 de junio en Pozuelo de Alarcón. Agentes del grupo sexto de la Brigada Provincial detuvieron a Manuel E. L., de 54 años, y a Julio R. B., de 29. EFE

MINISTERIO FISCAL

Imputadas diez personas por la reyerta en Valladolid

El Ministerio fiscal solicitó ayer la imputación de diez personas por su presunta participación en la reyerta entre dos familias de raza gitana que el pasado día 29 de julio se saldó en Valladolid con la muerte a tiros de los hermanos Eduardo y Cipriano Ferreruela Romero, de 54 y 52 años, respectivamente. EFE

HUELVA Golpe al narcotráfico internacional

La Guardia Civil y la Policía Judicial de Portugal desmantelaron en la denominada *operación Guadiana*, llevada a cabo en Huelva, una organización internacional dedicada a la introducción de hachís en España y Portugal, incautando 1.350 kilos de hachís y deteniendo a doce integrantes de la red. La operación comenzó a instancias de la Policía portuguesa y permanece abierta, por lo que no se descartan nuevas detenciones. EUROPA PRESS

RED DE PROSTITUCIÓN

Tres guardias civiles arrestados en Almería

Un total de ocho personas, entre las que se encuentran tres guardias civiles del cuartel de Roquetas de Mar (Almería), han sido detenidos en una operación contra las redes de prostitución y narcotráfico. Los guardias detenidos son un suboficial y dos agentes, según fuentes de la propia Guardia Civil. EFE

EXPLOTACIÓN SEXUAL

Desarticulada una organización rumana

La Policía Nacional desarticuló en Madrid una organización dedicada a la inmigración ilegal de rumanas para su explotación sexual, en una operación en la que ha detenido a dos hombres y tres mujeres. Las denuncias de las víctimas en Valencia, Cartagena y Madrid determinaron el arresto de los proxenetas. EFE

DROGAS Desmantelada una red de tráfico de cocaína

La Guardia Civil desarticuló una red internacional dedicada al tráfico de cocaína que operaba en Madrid y Valencia. La operación denominada *Pantera* se ha saldado con la detención de doce personas, seis de ellas españolas y las otras colombianas, y con la intervención de tres kilos de cocaína, dos pistolas, tres vehículos, un ordenador portátil y casi 400.000 pesetas en metálico, según informaron fuentes del citado Cuerpo. EFE



Parte del material incautado en la operación.

RENFE

Descarrila un tren en la línea Huelva-Zafra

La línea férrea que une Huelva y Zafra (Badajoz), en la que ayer descarriló uno de los trenes que cubre este trayecto tras chocar con varios obstáculos que se encontraban en la vía, va a permanecer cerrada durante todo el fin de semana, informaron fuentes de Renfe, que aseguraron que el transporte de viajeros se hará mediante autobuses. EFE

LANZAROTE

Interceptados 16 inmigrantes ilegales

La patrullera del Servicio Marítimo de la Guardia Civil interceptó a primeras horas de ayer y a unas dos millas de Playa Quemada, término municipal de Yaiza (Lanzarote), una patera patronada por dos marroquíes con 16 inmigrantes irregulares a bordo, entre ellos una mujer embarazada, según la Guardia Civil de Las Palmas. EUROPA PRESS

DOLOR HAN SUFRIDO UNA "ANGUSTIA TERRIBLE"

Las familias se enteraron por los medios de comunicación

PAMPLONA. EFE

Mari Abrego, el portavoz de los familiares de los tres montañeros navarros dados ya oficialmente por fallecidos en el monte Pumori (Nepal), afirmó ayer que las familias de los deportistas están "totalmente desconcertadas y aturridas" por las confusas noticias recibidas, lo que les ha causado una "angustia terrible".

Abrego, experto montañero

navarro, lamentó que los allegados se enteraran de lo sucedido por los medios de comunicación, "es la triste realidad", comentó, aunque precisó que "nunca ha habido mala voluntad por parte de los primeros mensajes".

El representante dijo sentirse "involucrado" por relación de amistad y señaló que éstas han vivido "una angustia terrible" a la espera de las noticias oficiales.