



# EL DIA

DIARIO INDEPENDIENTE - DECANO DE LA PRENSA PROVINCIAL

http://www.eldia-digital.com

MIÉRCOLES, 19 de diciembre de 2001 • 150 Ptas. • 0,90 Euros

CUENCA, TOLEDO, ALBACETE, CIUDAD REAL

Año XVIII • Nº 5.571

SUCESOS TRAS LA COLISIÓN FRONTO-LATERAL DE DOS TURISMOS EN EL TÉRMINO MUNICIPAL DE CARRASCOSA

## La ola de frío provoca un accidente con tres muertos

**MATRIMONIO** Dos de los tres fallecidos eran un matrimonio que iba a Cuenca a una revisión por el embarazo

**INSULTOS** En el otro turismo viajaban tres personas -una falleció- que se dirigían a Tarancón y Horcajo, donde trabajaban

Tres personas resultaron muertas y otras dos heridas graves a consecuencia del accidente de tráfico registrado ayer por la mañana en el término municipal de Carrascosa del Campo tras una colisión fronto-lateral de dos turismos.

Dos de los fallecidos son un matrimonio que se dirigían hasta la capital conquense a una revisión médica debido al embarazo de ella.

Por su parte, en el otro turismo viajaban tres personas -una de las cuales falleció- que se trasladaban hasta Tarancón y Horcajo. **PAGINA 20**



OLA DE FRÍO EN CUENCA

JAVIER ROMERO

### El hielo protagoniza seis accidentes

El frío, y en especial las placas de hielo que se formaron de madrugada, fueron protagonistas a lo largo de toda la jornada de ayer en la capital conquense donde se registraron hasta seis accidentes de tráfico -en la imagen sobre estas líneas el ocurrido en la Avenida de Cruz Roja por la mañana-. La situación se complicó de tal forma que el Servicio de Limpieza del Ayuntamiento de Cuenca tuvo que esparcir por las calles de la ciudad hasta 1.250 kilos de sal. **CUENCA 9**

### REGIÓN

#### Aprobado el II Plan Director de Transportes

El Consejo de Gobierno de C-LM aprobó ayer el II Plan Director de Transportes, que servirá para establecer los objetivos y criterios de la región en relación a todas las infraestructuras y servicios de transporte. **REGIÓN 7**

### Otras noticias

**CUENCA 11**

#### Baja el número de accidentes laborales graves

El Plan de choque informativo ha sido clave para registrar mejores resultados, según la Junta

**CUENCA 12**

Los trabajadores de Comercio se concentran hoy por el convenio



Imagen de la visita.

**PROVINCIA 25**

Guijarro y Zamora conocen los proyectos de La Alberca de Záncara

**CUENCA 19**

Página de Literatura Infantil, coordinada por Yubero y Cerrillo

ACTUALIDAD ENTRE AYUNTAMIENTO Y CÁMARAS

## Firman un protocolo para la promoción del suelo industrial

El Ayuntamiento de Cuenca y el Consejo Regional de Cámaras de Comercio e Industria firmaron ayer un protocolo de colaboración con el objetivo de promocionar el suelo industrial de Cuenca. **CUENCA 10**

**CASHJOYA**

Queremos que tus regalos sean inolvidables

**CASHJOYA**

está a tu alcance,

por variedad, calidad y precios insuperables

GRAN SURTIDO EN:

**ORO, BRILLANTES, PERLAS, RELOJES...**

Ven a CASHJOYA, otro concepto en JOYERÍA

Estamos en: Cardenal Gil de Albornoz, 3 - Tfno.: 969 24 05 67. e-mail: cuenca029@cashjoya.es

**ABIERTO SÁBADOS TARDE HASTA EL DÍA 5 DE ENERO**

Miércoles  
**19**  
Diciembre

### Manzaneros

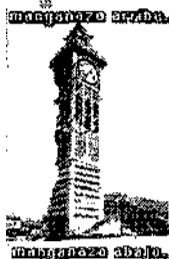

■ El mal tiempo que está azotando nuestro país en los últimos días está haciendo verdaderos estragos...

■ Y si no, que se lo digan a los ciudadanos, por ejemplo, de Madrid y Valencia que se han visto privados de electricidad por el excesivo consumo eléctrico que se está registrando en los últimos tres días.

■ El consumo es tan alto que el Ministerio de Economía ha pedido a los grandes consumidores industriales que moderen su consumo eléctrico y a los ayuntamientos de más de 50.000 habitantes que retrasen el encendido de la iluminación navideña...

■ Parece mentira, pero es cierto... Un país industrializado como España, en pleno siglo XXI, no tiene suficiente potencia eléctrica para abastecer a todo el país en situaciones como la que nos ocupa...

■ Y el problema sigue... porque se espera que las temperaturas se mantengan muy bajas...

### MEMORIAS

#### SANTORAL

##### Santos de hoy:

Santos Darío, Gregorio, Marcelo, Nemesio, Timoteo y Urbano.

##### Así paso:

Un 19 de Diciembre sucedieron, entre otros, los siguientes acontecimientos:

**1986.** El Tribunal Constitucional español desestima la cuestión de inconstitucionalidad sobre la ley de expropiación de Rumasa.  
**1996.** Luis María Ansón y Juan Luis Cebrán son elegidos académicos de la Real Academia Española.

**1999.** El presidente portugués, Jorge Sampaio, entrega la Administración de Macao a China en una ceremonia que puso fin a 443 años de dominio colonial luso.

### Edificio del Ayuntamiento DECLARADO BIEN DE INTERÉS CULTURAL

El Consejo de Gobierno de C-LM aprobó ayer un decreto por el que se declara Bien de Interés Cultural, con categoría de Monumento, el edificio del Ayuntamiento de Cuenca. Otro decreto aprobado delimita el entorno protegible del Bien de Interés Cultural de la Catedral.

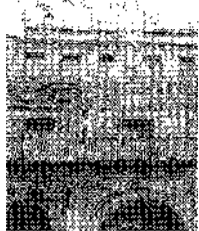

### Accidentes de tráfico SEIS SE REGISTRARON AYER EN CUENCA

Como consecuencia del frío y las consiguientes placas de hielo en la calzada, ayer se registraron en Cuenca capital seis accidentes de tráfico. Por otro lado, y hablando también de accidentes, tuvo lugar otro en Carrascosa donde fallecieron 3 personas.

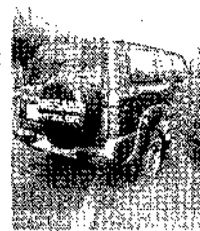

## La LOU, muy mal recibida (III) y otros

JUAN PABLO PASTOR (Colaborador habitual de EL DÍA)

Con este gobierno absolutista hay menos gente segura de nada..."

Es inaudito y lamentable oír y ver al presidente del Gobierno Sr. Aznar, los argumentos que utiliza para defender ante los españoles la LOU.

Una vez más ha dejado constancia de su pequeña talla política, y no sólo política, sino de personalidad, en actitud democrática, de respeto a los que no piensan como él, de no saber explicar nada del contenido extraordinario que según dicen tiene la LOU.

¿Cómo puede un presidente del Gobierno, que se supone es de todos los españoles, despreciar a la Universidad en pleno?, es intolerable verlo en la pequeña pantalla hacer el ridículo sonoramente, haciendo chanzas de la gran manifestación del día 1-12 en Madrid.

Demuestra una vez más su pequeñez de un hombre que en su ambición se empeña en ser un líder político, pero yo lo vuelvo a decir, no lo es ni lo será. En el PP le adulan y todos se sonríen sin gana cuando el jefe hace esos chistes tan graciosos que embriagan a todo el mundo. No podrá ser un líder un hombre gris, sin capacidad, sin personalidad, y por eso precisamente se comporta como un pequeño dictador.

El día 3-12, según los datos aparecidos en los medios de difusión ocurrió un hecho en la Universidad Complutense de Madrid, que por sí sólo dice muy a las claras cual es el grado de aceptación que tiene la LOU entre aquellos que la tienen que aplicar. Siendo la dirección de esta Universidad de centro derecha, y basándose en

los datos publicados, en una petición para no aceptarla, la votación ha quedado de la siguiente forma: 172 NO - 7 SI, 17 abstenciones, ésta es la expresión mínima de lo que está ocurriendo.

Dice el Sr. Aznar con esa risa contagiosa en Zaragoza el día 5-12-, "el otro día vi un lío de mucha gente en las calles de Madrid, de gente muy distinta, sin saber nadie lo que hacía allí; estaban de I.U. Izquierda Unida, que se apuntan a todo, para que los vean; también los socialistas lo que queda de ellos.

En ese momento me daban ganas de insultarle, como hace él con los demás, pero no voy a caer tan bajo, no lo voy a hacer, seríamos todos iguales y eso no es posible, cada uno demostramos con nuestros comportamientos la clase de gente que es. Es demasiada casualidad, pero con este Gobierno absolutista hay menos gente segura de nada, sobre todo las personas que de alguna forma tengan algo que ver con la enseñanza o la cultura.

Otro problema se suma al de las Universidades aunque es diferente, pero claro está. La ministra como siempre, que no pasa nada, que no corre prisa, y dicho esto, llegamos a la conclusión que para ésta ministra de Cultura le da todo lo mismo, con tal de que todo sea como ella sola dice. Se trata de la dimisión del gerente del Teatro Real de Madrid, por presiones políticas, según declaraciones de D. Juan Cambreleng, gerente dimisionario, nombrado por el PP el 18 de febrero de 1997, para que quede constancia.

Exactamente le ha ocurrido lo mismo a D. Fernando Checa director del Museo del Prado de Madrid, por las explicaciones que ha dado en una rueda de prensa, -por cierto la tuvo que dar en el "Café Gijón"- pues no le permitieron hacerla en ninguna dependencia del Museo aun cuando seguía siendo director en esos momentos, por eso una vez más se ve el talante de ésta gente.

El otro día lei en "El País", un artículo de D. Javier de Lucas, catedrático de Filosofía del Derecho de la Universidad de Valencia que decía: "Ciencia y Tecnología, que ha desgajado la investigación de la Universidad y desde la instrucción de criterios de competitividad en el mercado, que a mi juicio se ha extrapolado indebidamente y todavía se agrava más en el proyecto de la LOU".

-Repito dice:- "que no se trata de privilegiar a nadie, al contrario, debe exigirse responsabilidad. Pero mi discrepancia está en el modelo que nos propone la LOU, para garantizar esos objetivos".

Es vergonzoso lo que están haciendo con los medios de comunicación públicos; yo hace mucho tiempo que dejé de ver los telediarios de la Primera y los informativos de Radio Nacional, son verdaderamente pavorosos; el sábado día 1-12, 15:00 h. de la tarde infeliz de mí, voy con mi buena fe para ver el tratamiento que le darían a la gran manifestación contra la LOU, me quedé de piedra, apenas medio tiempo para cambiar de canal, una verdadera vergüenza.

Y más vergüenza todavía debería sentir el director del Telediario Alfredo Urdaci, no sólo por lo que estaba haciendo con el telediario del Ente Público, que pagamos todos los españoles, sino con su aparición en "El País", página completa, anunciando las bondades de la Universidad del Opus Dei de Navarra, de los guapos que los hacen como a él, que con un medio a su disposición que es de todos discrimina y priva de imágenes a quien le conviene.

Era hermoso ver la Gran Vía de Madrid, hasta la Plaza de España el aspecto era magnífico, observar cómo la Universidad española tomando conciencia de los graves problemas que le quieren implantar salió a la calle para decir basta, como en otros tiempos.

Protestan con conocimiento de causa, aunque Pilar del Castillo y el Sr. Aznar, sigan diciendo que los estudiantes no conocen la LOU, se ha demostrado todo lo contrario, y aunque parezca mentira están demostrando no sólo que la conocen sino que están dando una seria lección.

Los que sí han demostrado no conocerla han sido las Senadoras y Senadores del PP pues han tenido que recurrir a ponerles funcionarios, para que les indicaran lo que tenían que votar en cada momento y en cada caso.

Por eso y muchas más razones, da pena oír a la ministra Pilar del Castillo, por tantas manifestaciones sin sentido que hace, y mucha más pena causa, la sarta de tonterías y sandeces que dice nuestro presidente del Gobierno José María Aznar.



JAVIER ROMERO

## Cena de navidad de las instituciones con los periodistas

Como viene siendo tradicional los representantes de las instituciones -Ayuntamiento de Cuenca, Diputación Provincial y Junta de Comunidades- mantuvieron la cena de navidad con los periodistas de la ciudad. En la cena, en la que estuvieron presentes la práctica totalidad de los profesionales informativos de prensa, radio y televisión, se dieron cita el alcalde José Manuel Martínez Cenzano, el presidente de la Diputación, Luis Muelas, y el delegado provincial de Industria, Ángel Álvaro.

## LA ENCUESTA DE EL DÍA

## ¿Le parece oportuno el viaje de Zapatero a Marruecos?

El líder del partido de la oposición, José Luis Rodríguez Zapatero, ha decidido viajar a Marruecos pese a las críticas del PP. Nuestros encuestados creen que no ha sido una decisión acertada.

Teresa



Creo que ha sido una auténtica metedura de pata. Creo que no debería haber viajado a Marruecos. Aunque se trate de una visita de cortesía, Zapatero no debería mediar en los asuntos entre ambos países, sino apoyar al Gobierno.

Vanesa



Yo creo que son demasiados los problemas que hay en España como para viajar a Marruecos a solucionar el conflicto con los marroquíes. Lo único que hacen los políticos es criticarse mutuamente y no solucionar los verdaderos problemas que existen.

Antonio



Pienso que en temas de conflicto internacional o de disputas entre países, como es el caso, el partido del gobierno y el de la oposición deberían llegar a un consenso. De esta manera, lo que se consigue es dividir a la opinión pública.

Sonia



La verdad es que no tengo una opinión formada sobre este asunto. Es algo que no me preocupa en absoluto, por lo que no creo conveniente realizar ningún comentario al respecto.

## EDITORIAL

## Moderación en el consumo eléctrico

La polémica por la falta de suministro eléctrico en las últimas horas en ciudades como Madrid y Valencia ha desatado en nuestro país un escándalo sin precedentes. El temporal de frío que asola en nuestro país ha dejado al descubierto un problema que ya venían avisando tiempo atrás las compañías eléctricas. Por lo visto no hay suficiente energía eléctrica cuando un mayor número de españoles, como ha ocurrido ahora a causa del frío, han hecho un creciente uso de la electricidad.

Y esto ocurre en pleno siglo XXI, donde se supone que esta serie de problemas no debían siquiera ni plantearse. No menos buena -aunque comprensible teniendo en cuenta la situación- ha sido la iniciativa del Ministerio de Economía que ha instado a los grandes consumidores industriales que moderen su consumo eléctrico y a los ayuntamientos de más de 50.000 habitantes a que retrasen el encendido de la iluminación navideña de las 18 a las 20,30 horas. De esta forma, el Gobierno espera evitar sobrecargas en la red en horas punta. Porque hoy jueves, debido a las bajas temperaturas que se espera se registren, puede volver a ocurrir lo mismo. No en vano, se encuentran en alerta toda la costa mediterránea, así como Andalucía, Galicia y Madrid. O lo que es lo mismo, media España pendiente de que no se le vaya la luz. El escarmiento debe hacer madurar al Gobierno para que estas situaciones, años atrás comprensibles en cierta manera, no vuelvan a producirse.

EL DÍA  
—CUENCA—

Depósito Legal: CU-380-1987.  
Dirección: Polígono El Cantoral, 13 - 16004 CUENCA.  
Apdo. Correos: 139. Centralita Tel: 969 212 294. Fax: 969 213 200.  
Tlx: Publicidad: 969 24 84 23 Fax Publicidad: 969 225 351.  
Redacc. Tarancón: 969 327 084.

DIRECTOR - PRESIDENTE: Santiago Mateo Salguero.  
DTOR. ADMINISTRATIVO: Ana María Anula.  
SUBDIRECTOR: Javier Semprún. DTOR. DE MONOGRAFICOS Y PUBLICIDAD: Angel Hidalgo.  
JEFE DE PERSONAL: Alberto Jiménez. JEFE DE TALLER: Miguel Angel Esteban.

CONSEJO DE REDACCIÓN: Nicolás Mateo (Pta. R.A.C.A.L.); Eva Palenque (Pta. Asoc. Luzán); Luis M. González (Pta. F.A.V.E.C.U.); Antonio González Romero (Dtor. Terr. CCM); Antonio Huelamo (Sitor. C.Rural Cuenca); Agustín de León (Pta. F.A.E.C.); Eduardo Fernández Palomo (Pta. C. Comercio).

REDACCIÓN: Carlos Iserte, José María Dávila, M. Jesús Serrano, Esther Palenque, Miguel A. Ramón, Trinidad Saiz, Aitor Anguiano, Patricia Mateo, José Luis Muñoz, Luis García del Valle, Amparo López, Esther Ortiz, Rubén Arribas y Eduardo Toscano.  
REDACCIÓN TARANCON: Charo Alcázar.  
REDACCIÓN GRÁFICA: Mamen M. Casado, Javier Romero.

Artículos, anuncios y fotografías son propiedad de EL DÍA DE CUENCA, S.A.  
E-mail REDACCIÓN: dia@cuencia.es E-mail PUBLICIDAD: dia@publi@cuencia.es

## Nuevo golpe al terrorismo de ETA

La banda terrorista ETA sigue día tras día recibiendo duros golpes en su estructura política. Ayer, la Policía volvía a "herirles" donde más les duele tras la detención de un grupo de apoyo a la banda. El cerco se estrecha de una manera cada vez más insistente. Las detenciones de las últimas semanas están permitiendo ir desarticulando grupos importantes, tanto operativos como de apoyo. Buena prueba de ello está en las detenciones registradas la pasada semana en Francia, de las que la banda se está viendo muy afectada. Pero ello no quiere decir que su estructura esté muy debilitada. Ya nos tiene acostumbrados a actuar en situaciones similares, aunque sí que es cierto que ahora las cosas se le complican un poco más.

## LAS FRASES DE EL DÍA

José María Barreda

SECRETARIO REGIONAL DEL PSOE

"La prioridad de la Ejecutiva de cara al año 2002 es que los ciudadanos puedan estar mejor atendidos cuando tengamos las transferencias sanitarias"



María Luis Araújo

CONSEJERA DE ECONOMÍA

"Anticiparse a los problemas y actuar coordinadamente son las claves del éxito del proceso de transición al euro en el ámbito de la Junta de C-LM"



## CARTAS AL DIRECTOR

## "Al compás del chacachá del chacachá del tren"

Así, como ese viejo tren de carbonilla y asientos de madera que nos evoca la canción de las hermanas Fleta nos va a quedar, si no lo suprimen antes, el ya obsoleto tren que circula por la línea Ma-Cu-Va.

"Obras son amores y..." dice el refrán y ya con el tiempo transcurrido opino sobre lo que cada Gobierno ha invertido en la línea desde 1982. Excluyo a I.U. que siempre ha sido oposición pero "¡Bingo!" al proponer situar la futura estación de trenes AVE-Convencional donde está la actual.

Con Gobierno socialista poco se invirtió, se suprimieron servicios y al parecer se condenó la línea al cierre. Para el Gobierno PSOE/González el AVE Ma-Se., fue su becerro de oro y a él debieron sacrificar inversiones destinadas a otras líneas españolas entre ellas las de Castilla y entré estas la de Cuenca. Actualmente la Junta de Comunidades subvenciona con unos 200 mill./año nuestra línea.

Con Gobierno popular anunciaron inversión de 18.450 mill. en C-LM (provincias de Toledo y Cuenca) entre los años 2000/04, pero el tiempo pasa y las promesas se disipan como el humo. Con el Gobierno P.P./Aznar para el 2002 no hay consignada ninguna partida. Desde I.U. (2.490 mill.) y desde PSOE (1.000 mill.) proponen como enmiendas a los PGE invertir esos millones en el año 2002. Ni por esas pese a ser una cantidad irrisoria en los presupuestos de un país que dicen empieza a contar en el mundo y en el que a un solo madrileño le han tocado 3.250 mill. en la primitiva.

Hizo bien la "Comisión en defensa del ferrocarril" al convocar la manifestación del 15-d-01 para exigir la modernización de la línea y harían bien desde el PP conque en correr a trasladar esta urgente necesidad al ministerio de Fomento en especial al Sr. Álvarez Cascos que con tanto realismo hacia la ciudad de Cuenca (y puede ser beneficiada Motilla) ha trazado el recorrido del futuro tren AVE Ma-Cu-Le.

Muchos hemos oído decir al Presidente Sr. Aznar: "Soy castellano", al que debe decirle que ahora tiene ocasión de oro de demostrarlo con Cuenca.

Recurso a la memoria. La manifestación del 22-j-92 fue un revulsivo en la a-tonía reivindicadora general de Cuenca (después nos ha seguido Teruel). Una manifestación, ya inscrita en nuestros genes, con tal capacidad de respuesta que para sí la hubiera querido cualquier partido político, sindicato, etc. Desde entonces para mí ya flota sobre la ciudad lo que llamo "espíritu del 22-j". "Esta del 15-d-01 muy nutrida demuestra que la ciudadanía conque demanda justicia y que al "espíritu del conformista" ya opone el "espíritu del 22-j".

Me llegó la convocatoria y me dije: "Domingo... ¡manifiéstate! el motivo lo merece" y en la estación estuve junto a paisanos de derechas, izquierdas, centro, castellanistas como yo, los de mi pueblo Cardenete, y de Vellisca, Huete, Tarancón... y de ciudadanos comprometidos con el desarrollo y porvenir de nuestra tierra.

Manifestación 22-j-92: Con Adminis-

## LA FOTO DE NUESTROS LECTORES



## Un intrépido Papá Noël

Esta imagen ha sido captada por nuestro fotógrafo en el edificio del hotel Leonor Aquitania, donde un muñeco vestido de Papá Noël se encuentra en posición de subir a los balcones por una escalera. Todo preparado para dejar los regalos.

tración PSOE a Cuenca se le negó el paso por la ciudad de la autovía Ma-Va. Manifestación 15-d-01 con administración PP a la línea de tren convencional Ma-Cu-Va., no se le libran fondos para su modernización.

Lo dicho "Obras son amores y...", lo digo sin estar en contra o a favor de ningún Gobierno o partido político... Estoy a favor de Cuenca.

Al margen (me informan). La línea que me ocupa discurre por terreno firme no pantanoso, las crecidas del río Mayor se solucionaron elevando el trazado por Verdelpino. Hasta Aranjuez buenisima. Aranjuez-Ocaña-Tarancón supresión de curvas. Resolver subida Huete-Paredes y el paso de este estrecho. Sustituir los viaductos "San Jorge" en Arguisuelas, el "Imposible" en Cardenete y otros ya obsoletos para el paso de trenes a gran velocidad. Mejorar el perfil general de la vía para permitir velocidades de 140-150 Km./h. Aprovechar material en buen uso de otras líneas que sean levantadas para trazar los AVE, lo digo no por traer material de desecho a la línea de Cuenca sino por combatir ese defecto español del despilfarro. Para mí lo es el mismo tren AVE.

Domingo Casas Ubiedo

Las opiniones vertidas en las distintas columnas de opinión no coinciden necesariamente con la opinión del periódico, la cual sólo se transmite a través del artículo editorial. Para que una opinión pueda ser publicada es imprescindible que venga acompañada de una fotocopia del DNI del firmante, y que cuestiones de espacio impidan cartas cuya extensión exceda de las 40 líneas mecanografiadas. EL DÍA

AGENDA CULTURAL

EXPOSICIONES Y ACTIVIDADES:

- Exposición "Gottlieb: Monotipos". En el Museo de Arte Abstracto Español, hasta el 13 de enero.
- Exposición de Enrique Brinkmann. Hasta el 6 de enero en la Galería de Arte Pilares.
- Exposición de Joaquín Chanco (pinturas). En la Galería de Arte La Escalera. Del 17 de noviembre al 22 de diciembre.
- Exposición "Estrella Plaza/Romeo Colaiemma", de Estrella Plaza. En la Casa Zavala, hasta el 23 de diciembre.
- Exposición "Cuenca Patrimonio de la Humanidad". Del 4 al 29 de diciembre, en la sala de exposiciones del Centro Cultural Aguirre.
- Exposición "Artistas vidrieros" Bienal del vidrio en Cuenca. Del 10 al 22 de diciembre, en la CCM del Parque de San Julián y de Carretería.
- Exposición de Carlos Pazos. "Obra multiplicada. Muy original 1969-2001". En las Salas de la Fundación Antonio Pérez. Hasta el 3 de enero.
- VII Concierto de Navidad, organizado por la Escuela Mozart. El viernes 21 de diciembre en la Iglesia de San Esteban, a las 20,15 horas.

**EL TIEMPO**

El Instituto Nacional de Meteorología prevé para hoy miércoles, en Castilla-La Mancha, cielo nublado aumentando a muy nublado excepto en el sudeste donde estará muy nublado o cubierto. Brumas y bancos de niebla al sudeste y precipitaciones débiles que serán de nieve por encima de los 800 a 1.000 metros en la mitad este.

Temperaturas mínimas en ligero ascenso, máximas sin cambios, heladas moderadas al noroeste de la comunidad, débiles en el resto, y vientos de componente este flojos, con algún intervalo de moderado.

Cielos poco nublados, heladas débiles y temperaturas sin cambios.

**ELECTROFRIO JIMENEZ**

REPARACION E INSTALACION DE MAQUINARIA DE HOSTELERIA  
AIRE ACONDICIONADO

C/ Arebo, 23  
Urbanización Señorío del Pinar  
CHILLARON (Cuenca)

Tel. y Fax: 969 27 32 09  
Móvil: 646 98 26 88

**Bono Loto**

Lunes, 17: 02-05-15-21-35-49 C:19-R.8  
Martes, 18: 06-19-35-36-37-48 C:26-R.9  
Miércoles, 12: 19-20-25-27-39-49 C:35-R.8  
Viernes, 14: 05-08-12-17-26-27 C:21-R.3

**Lotería Primitiva**

Jueves, 13: 05-09-14-21-27-39 C:07-R.8  
Sábado, 15: 11-23-34-36-40-48 C:25-R.5  
Domingo, 16: 06-21-33-36-37-43 C:25-R.7

**ONCE**

Lunes, 17: 92.412  
Martes, 18: 88.601  
Miércoles, 12: 04.414  
Jueves, 13: \*\*\*\*\*  
Viernes, 14: 45.842  
Domingo, 16: 01.249

Serie Viernes, 14: 009  
Serie Domingo, 16: 024

- Aries.** Salud buena. Las cuestiones económicas estarán unidas a la responsabilidad y al deber. No mezcle el trabajo con el amor.
- Leo.** Salud buena. Buen momento para que le salga un proyecto importante y para contactar con gente que le pueden ayudar laboralmente. Contrariedad en el amor.
- Sagitario.** Salud regular. Se potenciarán las actividades mentales, la comunicación y la concentración en el trabajo para resolver ciertas cuestiones. Éxito amoroso.
- Tauro.** Salud muy buena. Profesionalmente, la jornada le depara una agradable sorpresa. Su unión sentimental atraviesa un momento romántico e idealista.
- Virgo.** Estará emocionalmente vulnerable. No sea tan inconvinencial si no quiere tener problemas en su trabajo. Confíe en su poder de seducción.
- Capricornio.** Le conviene descargar adrenalina. Su nuevo trabajo le tendrá totalmente absorbido. Podría retrasarse alguna cita importante con su amor.
- Geminis.** Mucha energía física y ganas de hacer cosas. Sus aspiraciones sociales y profesionales están siendo potenciadas. Olvide ese fracaso amoroso.
- Libra.** No retrase su visita al dentista. Tomará algunas decisiones que afecten de forma positiva a su trayectoria profesional. Muéstrase cariñoso con su pareja.
- Acuario.** Salud muy buena. Evite tomar decisiones laborales apresuradas. Si anhela un amor de verdad, tendrá que renunciar a ciertos ideales.
- Cáncer.** Salud excelente. Es necesario que ponga orden en sus papeles y en los asuntos cotidianos. Ningún motivo de preocupación en el terreno sentimental.
- Escorpio.** Salud buena. Jornada positiva laboralmente. Tendrá que renunciar a ciertas ilusiones para conseguir una relación real y profunda con su pareja.
- Piscis.** Salud regular. Tiene entre manos un interesante proyecto, pero necesita centrarse, poner más atención en él. Armonía en el terreno sentimental.

**SERVICIOS**

**TELÉFONOS DE UTILIDAD**

**CUENCA (Pref. 969)**

Bomberos	22 10 80
Policía Local	22 48 59/22 48 85
Diputación	17 71 77
Seguridad Social	21 22 00
Servicio Médico Urgencias	22 68 91
Estación de Autobuses	22 70 87
Parada de Taxis	21 36 56
Radio Taxi	23 33 43
Protección Civil Provincial	22 25 11
Policía Nacional	22 99 91
Guardia Civil	22 11 00
Centro Operativo de Servicios	962
Comisaría de Policía:	24 07 87
- Centralita	991
- Urgencias	17 61 00
Ayuntamiento	14 01 57
Recogida muebles gratuita	22 18 42
Correos	902-19 71 97
Correos Información	22 20 00
Telegramas por Tino	22 53 82
Juzgado	17 09 00
Hosp. "Virgen de la Luz"	21 22 24
Hosp. de San Julián	22 22 09
Cruz Roja Española	22 23 51
Cámara de Comercio	21 33 15
Fed. Empresarios	900-50 60 70
Tino. del Consumidor	21 21 12
Delegación de Defensa	21 21 15
Centro de Reclutamiento	14 01 19
Centro de Incendios Forest.	901-20 20 20
Iberdrola cliente y averías	22 57 07
Atención a víctimas de delitos	22 57 07

**MOTILLA DEL PALANCAR (Pref. 969)**

Ayuntamiento	33 10 87
INSS	33 10 16
Bomberos	33 14 96
Cruz Roja	33 13 33
Hospital Comarcal	33 14 07
Correos	33 12 79
Guardia Civil	33 11 16
Policia Municipal	33 14 06
Juzgado	33 12 53/33 10 02

**MOTA DEL CUERVO (Pref. 967)**

Ayuntamiento	18 00 00
Policia Municipal	18 00 76
Juzgado	18 00 11
Guardia Civil	18 24 44
Correos	18 01 39

**CAÑETE (Pref. 969)**

Correos	34 60 60
Ayuntamiento	34 60 01
Cruz Roja España	34 61 25
Juzgado	34 60 02
Guardia Civil	34 60 02

**QUINTANAR DEL REY (Pref. 967)**

Ayuntamiento	49 50 25
Centro Médico	49 61 56
Guardia Civil	49 66 20
Policia Municipal	49 64 54
Asistente Social	49 61 13

**LAS PEDROÑERAS (Pref. 967)**

Ayuntamiento	16 02 11
Guardia Civil	16 00 16
Cruz Roja	16 01 86
Centro de Salud	16 00 58

**SAN CLEMENTE (Pref. 969)**

Ayuntamiento	30 01 60
Bomberos	30 10 43
Policia Municipal	30 10 43
Guardia Civil	30 09 19
Juzgado	30 00 04

**HUETE (Pref. 969)**

Ayuntamiento	37 10 05
Policia Municipal	37 10 05
Juzgado	37 10 14
Guardia Civil	37 22 16
INSS	37 11 20
RENFE	37 11 20
Correos	37 12 66

**TARANCÓN (Pref. 969)**

Ayuntamiento	32 10 16
Bomberos	32 00 51
Guardia Civil	32 09 00
Cruz Roja	32 12 10
Policia Municipal	32 00 51
INSS	32 04 81
RENFE	32 03 63
Correos	32 11 07
Juzgado	32 01 98/32 01 27

**PRIEGO (Pref. 969)**

Ayuntamiento	31 10 01
Guardia Civil	31 10 15
Ambulatorio	31 14 03
OMIC	31 14 02
Agencia de Empleo	31 14 43
Escuela Taller	31 14 43
Bomberos	31 10 01
Bomberos	31 14 49
Bomberos	31 10 08

**BELMONTE (Pref. 967)**

Ayuntamiento	17 00 03
Seguridad Social	17 00 27
Juzgado	17 00 39
INSS	17 00 39
Guardia Civil	16 75 65

**HORARIO DE AUTOBUSES TENO. 969/ 22 70 87**

**SALIDAS DE CUENCA**

Valverde de Júcar-Valencia	7,30 (Lu)
Albacete	8,15-14,30-15,00 (Lu. a Vi) & 15-14,30 (Sáb)/17(Fes)
Valencia	7,00-10,00-16,00 (Lu) y 17,00 (Fes)
Villanueva	15,00 (Lu)
El Pozuelo	15,00 (Lu. a Vi)
Casasmarra	14,30 (Lu. a Vi)
Villa del Humo	15,00 (Lu. a Vi)
La Roda	15 (Lu. a Vi); 14,30 (Sáb.)
Barcelona	9,30
Teruel	9,30
Quintanar de la Orden	14,00 (Lu. a Vi)
Sta. Cruz de Moya	15,00 (Lu) y 14,00 (Sáb)
Saizices-Quintanar-Horcalo-Villamayor	14,00 (Lu. a Vi)
Cañete-Sta. Cruz de Moya	15,00 (Lu)
M. Cuervo-Socuellamos	15,30 (Lu) 14,30 (Sáb)
Villalba del Rey	14,15 (Lu. a Ju) 15,00 (Vi)
Yragateca-Mega Codomo	14,30 (Lu. a Vi)
Las Pedroñeras	15,00 (Lu. a Sáb)
La Almarcha	14,15 (Lu) 13,30 (Sáb)
San Clemente	15,30 (Lu) 13,30 (Sáb)
Totodó	5,30 (Lu. a Vi)
Salmeroncillos	14,45 (Lu. a Vi)
Las Majadas	14,30 (Lu. a Vi)
Poyatos-Fuertesucsa	15,00 (Lu. a Vi)
Valdemeca	15,00 (Lu. a Vi)
Alcazar de San Juan	15,00 (Lu. a Vi)
Valverde-Motilla	16,15 (Lu. a Vi)
Cañamares-Beteta	14,30 (Lu. a Vi)
Olmeda del Rey	14,30 (Lu. a Vi)
Fresneda Sierra	14,00 (Lu. a Vi) 14,45 (Vi)

**HORARIO DE TRENES RENFE-CUENCA 902 24 02 02**

Tren	Circula	Salida	Llega	Tren	Circula	Salida	Llega
<b>De Cuenca a Madrid</b>				<b>De Madrid a Cuenca</b>			
Cuenca-Madrid	Diario	07,05	09,45	Aranjuez-Cuenca	Lunes a Viernes	06,10	06,37
Cuenca-Madrid	Diario	11,35	14,00	Madrid-Cuenca	Diario	08,50	11,19
Cuenca-Madrid	Lunes a viernes	13,20	16,03 (7)	Madrid-Cuenca	Diario	12,23	14,48
Cuenca-Madrid	Diario	16,15	18,43	Madrid-Cuenca	Diario	16,00	18,31
Cuenca-Madrid	Domingos	18,45	21,36	Madrid-Cuenca	Diario	19,40	22,23
Cuenca-Madrid	Lunes a sábado	16,55	21,26				
<b>De Cuenca a Valencia</b>				<b>De Valencia a Cuenca</b>			
Cuenca-Valencia	Diario	07,40	10,52	Valencia-Cuenca	Diario	08,12	11,33
Cuenca-Valencia	Diario	11,19 (7)	14,54	Valencia-Cuenca	Diario	12,29	15,53
Cuenca-Valencia	Diario	14,48 (7)	17,54	Valencia-Cuenca	Diario	15,12	18,35
Cuenca-Valencia	Diario	18,40	21,54	Valencia-Cuenca	Diario	18,12	21,50

**FARMACIA DE GUARDIA**

\* Hoy miércoles:

- C/ Fermín Caballero, 17 (De 10.00 h. a 10.00 h.)
- C/ Alfonso VIII, 73 (De 10.00 h. a 22.00 h.)

\* Mañana jueves:

- C/ Reyes Católicos, 56 (De 10.00 h. a 10.00 h.)
- C/ Cervantes, 20 (De 10.00 h. a 22.00 h.)

**Gasolineras**

\* Hoy miércoles:

- Gabamar
- Ctra. Valencia, s/n.

\* Mañana jueves:

- Campsared
- Ctra. Madrid, s/n.

**El Cuco Encantado**

**ADMINISTRACIÓN DE LOTERÍA N.º 4**

José Eugenio Puerta Belinchón

[www.el-cuco-encantado.com](http://www.el-cuco-encantado.com)

ENVÍOS A TODA ESPAÑA

Dr. Alonso Chirino, 9 - 16002 CUENCA. Telf.: 969 21 40 40 - Fax: 969 22 10 01  
Email: jepuerta@el-cuco-encantado.com

FRAUDE DEL LINO LA SOLICITUD HA SIDO CURSADA AL JUEZ DE LA AUDIENCIA NACIONAL BALTASAR GARZÓN

## El fiscal pide que López de Coca declare como imputado

Ex-presidente del Fondo Español de Garantía Agraria (FEGA)

EL DÍA  
MADRID, EFE

La Fiscalía Anticorrupción solicitó ayer al juez de la Audiencia Nacional Baltasar Garzón, que investiga un supuesto fraude en el cobro de subvenciones europeas en el sector del lino textil, que cite a declarar como imputado al ex presidente del Fondo Español de Garantía Agraria (FEGA) Nicolás López de Coca.

En el escrito firmado por el fiscal David Martínez Madero se solicita la declaración de López de Coca "a los efectos de determinar el alcance de su eventual responsabilidad y participación en un presunto delito de negociaciones y actividades prohibidas a los funcionarios públicos, previsto en el artículo 441 del Código Penal".

El fiscal recuerda que son las Comunidades Autónomas "las competentes para la concesión de las subvenciones comunitarias al lino textil y el control tanto de los primeros transformadores como de los productores", pero que el FEAGA "constituye en España el órgano con funciones de coordinación e información a la Comisión de la Unión Europea" sobre financiación de la política agrícola común.

Estas disposiciones legales, afirma Martínez Madero, "podrían resultar penalmente relevantes al ser puestas en relación con determinados documentos y posteriores declaraciones recibidos en el Juzgado", procedentes de la Comisión de Investigación creada en el Congreso de los Diputados so-

del subdirector general de Coordinación y Relaciones con el Fondo Europeo de Orientación y Garantía Agrícola (FEOGA), Luis González Quevedo, según el cual funcionarios de este departamento habían acompañado a la Oficina Europea de Lucha Antifraude (OLAF) en todas sus misiones en España.

### Informes

González Quevedo añadió que los informes realizados en esas visitas "... con carácter informal y, desde luego, sin apuntar en ningún registro, se iban comunicando a la presidencia del FEAGA, pero sin dejar constancia en ningún sitio".

El fiscal también alude a la declaración prestada por el jefe de servicio del FEAGA Francisco José Antoñanzas de León -a quien se refiere como "subordinado y amigo" de López de Coca- y pide que se ponga ésta "en relación con la de Inmaculada Méndez Martí-

nez", una funcionaria de este organismo que el pasado 24 de julio declaró ante Garzón.

En su comparecencia ante el juez, Méndez aseguró que Antoñanzas le había llamado por teléfono unos días antes para pedirle que "ajustara" su declaración a los intereses de la transformadora COLISUR 2000, creada por la familia López de Coca.

En este sentido, el fiscal anticorrupción se refiere también -entre los documentos cuyo análisis "corrobora la exigencia" de que el ex presidente del FEAGA sea citado como imputado- a la declaración de un hijo de éste, Enrique, "tratando de cohonestar las razones de haber cultivado él y su familia en sus tierras".

Enrique e Ismael López de Coca declararon ante Garzón como imputados el pasado 26 de julio, aunque el juez alzó su imputación inmediatamente después de la comparecencia.

JOSÉ BONO

"Todo el que se acerca al sumario puede comprobar que hubo fraude"

CUENCA

El presidente de Castilla-La Mancha, José Bono, afirmó ayer que "todo el mundo que se acerca al sumario que se instruye por el presunto fraude en el cobro de ayudas al lino "puede comprobar" que existió un "fraude generalizado", como la Fiscalía Anticorrupción "e incluso la propia Loyola de Palacio".

José Bono recordó que "cuando denunciemos este grave escándalo, la ministra de Agricultura, que entonces era Loyola de Palacio, dijo que era un montaje electoral de Bono, y ahora parece que es un delito, un fraude generalizado".

El presidente de Castilla-La Mancha añadió que "así lo dice el fiscal y todo el mundo que se acerca al sumario lo puede comprobar, incluso la propia Loyola de Palacio".

COMERCIO EXTERIOR DATOS DEL CONSEJO REGIONAL DE CÁMARAS REFERENTES A LOS NUEVE PRIMEROS MESES DEL AÑO

## Las exportaciones crecen un 12,3 %

EL DÍA  
TOLEDO, EFE

Las exportaciones de Castilla-La Mancha se incrementaron un 12,3 por ciento entre enero y septiembre de este año con respecto al mismo periodo del anterior, un porcentaje superior a la media nacional, donde las ventas al exterior aumentaron un 8,3 por ciento.

Según los datos del Consejo Regional de Cámaras, el importe de las exportaciones regionales en los nueve primeros meses de 2001 ha sido de 242.000 millones de pesetas (1.459 millones de euros).

En este periodo, Toledo exportó 46,4 millones de euros y fue la primera provincia de la región en volumen exportador, seguida de Ciudad Real con 401 millones de euros, Albacete con 283,4 millones de euros, Guadalajara con 272 y Cuenca con 76.

Sin embargo, por incremento exportador la primera provincia fue Ciudad Real, con un crecimiento del 26,3 por ciento en los nueve primeros meses del año, seguida de Guadalajara con un 22,4 por ciento, Albacete con un 16,2, Toledo con un 2,7 y un descenso del 24 por ciento en las exportaciones de la provincia de Cuenca.

En los dos últimos años, las exportaciones regionales crecieron un 25 por ciento en su conjunto, mientras que por provincias aumentaron un 42,8 en Albacete, un 41,3 por ciento en Guadalajara,

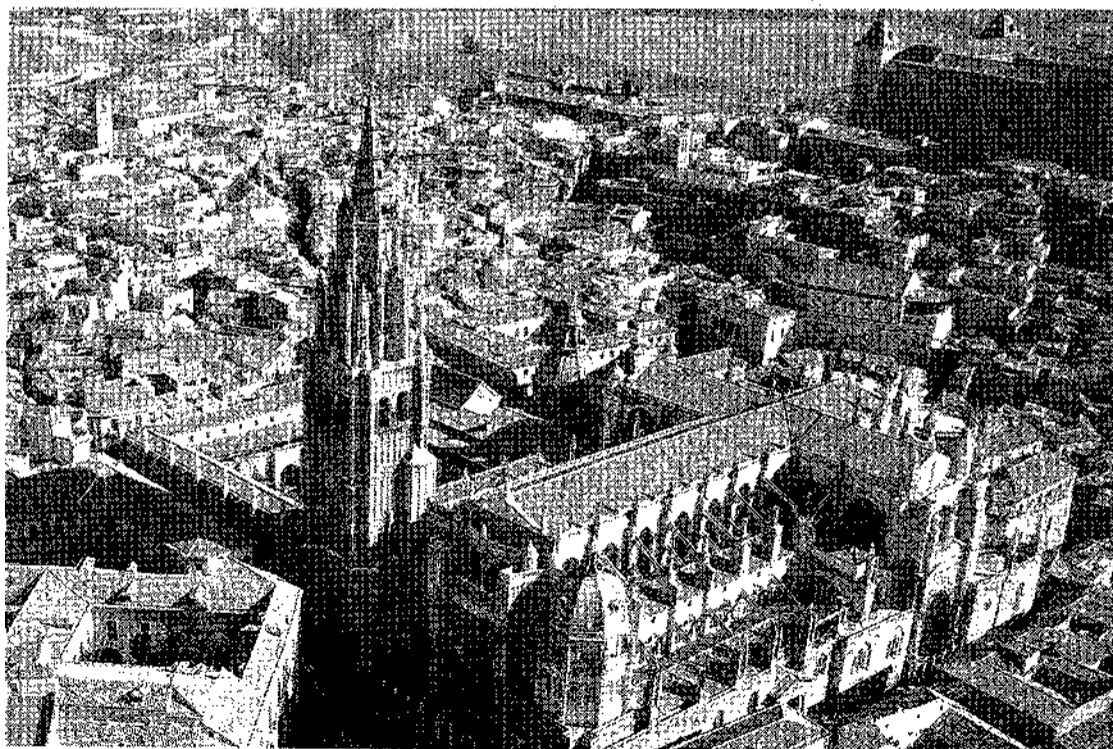

Toledo ha sido la provincia con mayor volumen de exportaciones

fueron de un 40,7 por ciento en Ciudad Real, 15,7 en Toledo y Cuenca registró un descenso del 45 por ciento en sus ventas exteriores.

Las exportaciones de vino castellano-manchego, el producto más vendido, en los nueve primeros meses del año han supuesto 114

millones de euros (19.000 millones de pesetas), y Ciudad Real, con 69,7 millones de euros, ha sido la más exportadora, seguida de Albacete con 20 millones de euros, Toledo con 14,8 y Cuenca con 9,3 millones de euros.

Los muebles han sido el segundo

producto más vendido a otros países con un total de 64,7 millones de euros, de los que Toledo exportó por valor de 47 millones, Ciudad Real de 11 y Albacete de cinco millones de euros, mientras que Guadalajara y Cuenca exportaron cantidades mucho menores.

GUADALAJARA

## La Diputación aprobará el viernes su primer presupuesto sin déficit

EL DÍA  
GUADALAJARA, EFE

La Diputación Provincial de Guadalajara aprobará el próximo viernes el proyecto de Presupuestos para 2002, que asciende a 7.430 millones de pesetas y que es el primero que elabora el equipo de Gobierno sin déficit, aunque sigue arrastrando parte de la deuda histórica de la institución.

El presidente de la corporación provincial, Jesús Alique, indicó ayer en rueda de prensa que en este presupuesto, que será previsiblemente aprobado en la sesión plenaria del viernes, "queda aún una silueta del agujero contable que identificaba el pasado financiero de esta institución, aunque será el primero que no tendrá déficit".

Alique dijo que en la Diputación de Guadalajara "todavía pesa esa enorme deuda de más de 6.000 millones de pesetas" que continúa determinando el presupuesto del próximo año, pese a haber cumplido el plan de saneamiento en lo que al déficit se refiere.

DEBATE EN EL PLENO BELMONTE ASEGURA QUE EN CASO DE NO LLEGAR A UN ACUERDO CON EL PP DEBE SER LA MAYORÍA DE DIPUTADOS LA QUE DECIDA

# EL PSOE quiere que la mayoría decida en la Ley del Defensor

El PP prefiere que no se designe a nadie si no se alcanza el consenso de los tres quintos de las Cortes

EL DÍA  
TOLEDO

El portavoz del grupo parlamentario socialista en las Cortes, Francisco Belmonte, manifestó ayer en rueda de prensa que el PSOE está dispuesto a consensuar con el PP, en el Pleno de mañana, el texto definitivo de la Ley del Defensor del Pueblo en Castilla-La Mancha, si bien precisó que si el entendimiento no fuera posible con los 'populares', sin duda "deberá prevalecer la opinión de la mayoría de los diputados", porque lo contrario sería no respetar el "principio básico de representación".

Belmonte señaló que las 52 enmiendas presentadas por el PP a la Ley del Defensor del Pueblo, se han quedado en 16, ya que las otras se refieren a la denominación de la Ley, que el PP pretende que sea la Ley del Procurador, aseguró Belmonte. Del resto de las enmiendas, se han admitido tres, otras tres han sido objeto de transacción, una fue retirada por el PP y las demás se debatirán en el Pleno.

El conflicto entre los dos grupos políticos ha surgido entorno a dos enmiendas relativas, una de



Belmonte, flanqueado por Fernández Vaquero y Nieves Arriero, en rueda de prensa.

JAVIER POZO

ellas al sistema de elección del Defensor del Pueblo, ya que el PP no admite que tenga que ser elegido por tres quintos de las Cortes regionales, ya que en caso de que en caso de que no se logre por esos tres quintos de la Cámara, la propuesta del PP es que no haya Defensor del Pueblo, mientras que los socialistas sostienen que si no se alcanza ese consenso de, el Defensor del Pueblo deberá

decidirse por medio de la mayoría, ya que Castilla-La Mancha no puede quedarse sin una figura tan importante como el Defensor del Pueblo, que será una vía "para garantizar los derechos fundamentales de las personas más débiles", indicó Francisco Belmonte.

La otra discrepancia entre PSOE y PP surge en lo que se refiere a la "incompatibilidad" de la

figura del Defensor del Pueblo. En este caso, el PP pretende que la persona elegida no haya ocupado, en los últimos cinco años, ningún puesto como representantes político o sindical. Sin embargo, los socialistas, explicó Belmonte, no pueden estar de acuerdo con este extremo porque según ellos, este requisito no se contempla en la Ley nacional del Defensor del Pueblo.

## Discrepancias sobre el Instituto de Finanzas

EL DÍA  
TOLEDO

El Pleno que celebrarán las Cortes regionales mañana también debatirá el dictamen emitido por la Comisión de Economía sobre el proyecto de Ley de Creación del Instituto de Finanzas de Castilla-La Mancha.

El PSOE considera que existen una serie de razones que "sobradamente" justifican la necesidad de que la Junta de Comunidades se dote de un instrumento al servicio de la política financiera y que estaría adscrito a la Consejería de Economía y Hacienda del Gobierno regional. Entre algunas de las razones, Belmonte aseguró que se da la circunstancia de que en los últimos años e ha incrementado la dimensión económica y financiera de nuestra comunidad autónoma, y también el volumen de recursos, así como la complejidad de las operaciones financieras, añadiendo que el Presupuesto regional ha experimentado un incremento progresivo al igual que el ámbito de competencias y el volumen de los fondos europeos.

Pero también en este tema existen discrepancias pro parte del PP, ya que el PP mantiene las 12 enmiendas que hacen referencia a la supresión de la nominación del Consejo de Gobierno y la que marca la diferencia que está relacionada con la consideración de Instituto, lo que denota que el PP pretende que el Instituto sea una entidad de derecho público, mientras que el PSOE coincide con el Gobierno en que sea una sociedad mercantil.



## La Mesa de la Ciudadanía conoce los planes para acercar la Administración

La consejera de Administraciones Públicas, Mª del Carmen Valmorisco, mantuvo ayer una reunión con los miembros de la Mesa de la Ciudadanía (izquierda), en la que, entre otros temas, planteó la iniciativa de la Junta de Comunidades para hacer más accesible y cercana a los ciudadanos el funcionamiento de la Administración regional, objetivos que supervisa el Plan Funciona (reunión a la derecha), en el que están integrados representantes de todas las consejerías del Gobierno autónomo. Para la consejera de Administraciones Públicas resulta

imprescindible el contacto con los ciudadanos para conocer su valoración del Plan Funciona. La informatización integrada de todas las consejerías, la utilización de internet, y generalizar el uso de los servicios de teléfono de información único, así como la formación de los funcionarios, son puntos fundamentales para conseguir mayor agilidad en la tramitación de los expedientes que los ciudadanos demandan de la Administración de Castilla-La Mancha y que están incluidos en los objetivos del Plan Funciona.

CONSEJO DE GOBIERNO SE FIJARON LOS OBJETIVOS Y CRITERIOS A SEGUIR

# Aprobado el II Plan Director de Transportes de C-LM

EL DÍA  
TOLEDO.EFE

El Consejo de Gobierno aprobó en su reunión de ayer el II Plan Director de Transportes de Castilla-La Mancha, que servirá para establecer los objetivos y criterios de la región en relación a todas sus infraestructuras y servicios de transporte, con independencia de su titularidad.

Las líneas y actuaciones estratégicas que se marcan en el II Plan Director de Transportes tiene la doble función de consensuar y convenir las actuaciones con la Administración General de Estado y con otras administraciones competentes en estas materias, así como establecer las líneas de actuación de los planes sectoriales, informa la Junta de Comunidades.

Con este II Plan se pretende realizar un análisis y diagnóstico de la situación actual, marcar los objetivos del sistema regional de transporte acordes a ese diagnóstico y establecer la funcionalidad y características de todas las infraestructuras para asegurar la inserción de Castilla-La Mancha en las redes de transporte nacionales e internacionales.

Se quiere asimismo rediseñar en sus aspectos jurídicos, funcionales y de gestión el sistema de transporte público colectivo y no colectivo, con el fin de garantizar los niveles mínimos de este servicio bajo los criterios de equidad y eficiencia; al igual que definir las actuaciones para optimizar el transporte público y privado de mercancías. Para ello, se desarrollarán los planes directores específicos de infraestructuras de transporte de Castilla-La Mancha, de servicios de transporte de viajeros y de transporte de mercancías.

También, a propuesta de la Consejería de Obras Públicas, el Consejo de Gobierno ha designado a los distintos representantes de Castilla-La Mancha en los órganos colegiados de las confederaciones hidrográficas del Tajo, Guadiana, Júcar y Segura.

## Educación

Se aprobó además una inversión cercana a los 554 millones de pesetas (3.329.006 euros) para cubrir las necesidades de equipamiento en los centros educativos de Castilla-La Mancha durante el ejercicio 2002, que servirá para

seguir dotando a los centros docentes del equipamiento y de los recursos didácticos apropiados para el desarrollo de una enseñanza de calidad.

Las prioridades de esta nueva dotación para equipamientos estarán determinadas por las necesidades de escolarización y el ritmo de ejecución de las obras en los centros de nueva creación.

Además, se considera una premisa atender el elevado número de centros -principalmente de educación Primaria e Infantil- que demanda una reposición urgente de su equipamiento, para lo que se ha previsto una inversión de 174 millones y medio de pesetas (1.048.766 euros).

En cuanto a la inversión en los centros de Educación Secundaria, que ascenderá a casi 379 millones y medio de pesetas (2.280.239 euros), se atenderá la adquisición de equipamiento y mobiliario de los institutos cuyas obras ya han finalizado, así como los de nueva construcción y las ampliaciones de unidades encaminadas a implantar el primer ciclo de ESO en los centros de educación Secundaria.

Por otro lado, el Consejo apro-



EL DÍA

Se definirán las actuaciones para optimizar el transporte público y privado de mercancías.

bó el Decreto por el que se transforman en institutos de Educación Secundaria Obligatoria diferentes secciones de estas enseñanzas, ubicadas en un total de 16 localidades de la región.

A propuesta de la Consejería de Economía y Hacienda, el Consejo de Gobierno dio el visto bueno a la firma del convenio entre la Agencia Estatal de Administración Tributaria y la Comunidad Autónoma para el suministro de información para finalidades no tributarias. De igual forma, se aprobó el Decreto por el que se regula el Registro de Contratos, así como el

Decreto mediante el cual se crea el Registro de Licitadores de la Comunidad Autónoma de Castilla-La Mancha. En el área de Agricultura y Medio Ambiente, el Consejo acordó iniciar los procedimientos de declaración de tres nuevas microrreservas situadas en las provincias de Ciudad Real y Cuenca como son el área "Bonald del Cerro de los Barranquillos", en el término municipal de Fontanarejo (Ciudad Real); el área "Albardinales de Membrilla-La Solana", en la provincia de Ciudad Real; y el "Pico Pelado" en Aliaguilla y Garaballa, ambos de Cuenca.

## Movistar Plus

Programa de puntos

¿Sabe cuántos puntos tiene acumulados?

Consiga un móvil nuevo con el Programa de Puntos de Movistar Plus\*

Huos. Becerril, 30 • 16004 CUENCA

Delegaciones: C/ Ramón y Cajal, 57  
16004 CUENCA  
C/ San Antonio, 6  
02001 ALBACETE

Con el Programa de Puntos de Movistar Plus, Vd. acumula puntos cada mes. ¿Sabía que puede canjearlos en Comercial Telefónica de Castilla la Mancha por un móvil nuevo? Venga y elija el terminal que más se ajuste a sus necesidades.

Distribuidor Oficial

Telefonica  
Movistar

\* Condiciones según Catálogo Programa Puntos Movistar Plus

Atención al Cliente:  
902 16 00 33

Comercial  
telefónica  
de Castilla la Mancha, S.L.

GRUPO UNITEC

## ALBACETE

## Diputación edita el libro "Y las fotos sueños son"

EL DÍA  
ALBACETE-EFE

La Diputación de Albacete presentó ayer una nueva edición de la colección dedicada exclusivamente a fotografías de la provincia que comenzó a publicar en 1995 y que ahora retoma con un nuevo catálogo titulado "Y las fotos sueños son..."

Según explicó la diputada de Cultura, Isabel Molina, el proyecto que se inició hace seis años con la publicación de dos catálogos de los fotógrafos Manuel Podio y Santiago Vico se paralizó y no ha sido hasta ayer cuando un nuevo texto con fotografías de Raimundo J. Lorenzo ha visto la luz.

El proyecto, dijo Molina, era interesante y se trataba además de recuperar muchos archivos fotográficos que podrían perderse por desidia, ignorancia o mala fe "y era hora de recuperar lo que se pudiera y concienciar a los fotógrafos y sus herederos de que su obra tiene una trascendencia superior a la del valor comercial que proporcionó en su día".

En el libro que se presentó hoy aparecen publicadas 96 fotografías en color y en blanco y negro y siete poemas de Aurora Miñambres.

El autor ha participado en numerosas exposiciones colectivas e individuales y aunque ha utilizado todas las técnicas del proceso fotográfico, desde la goma bicromatada a otros procesos antiguos pasando por el blanco y negro clásico, su medio preferido de expresión es la fotografía en color, donde la composición y el color mismo son la esencia de sus imágenes.

De forma paralela a la publicación del libro, la Diputación ha diseñado un calendario del año 2002 con fotografías suyas que recogen los colores más caracte-

## UNIVERSIDAD DE CASTILLA-LA MANCHA 60 VOTOS A FAVOR, 5 EN CONTRA Y 3 ABSTENCIONES



Imagen del campus universitario de Cuenca

## La Junta de Gobierno aprueba el presupuesto para 2002

Asciende a 147.820,998 euros, un 18,4 por ciento más que el pasado año

EL DÍA  
CUENCA

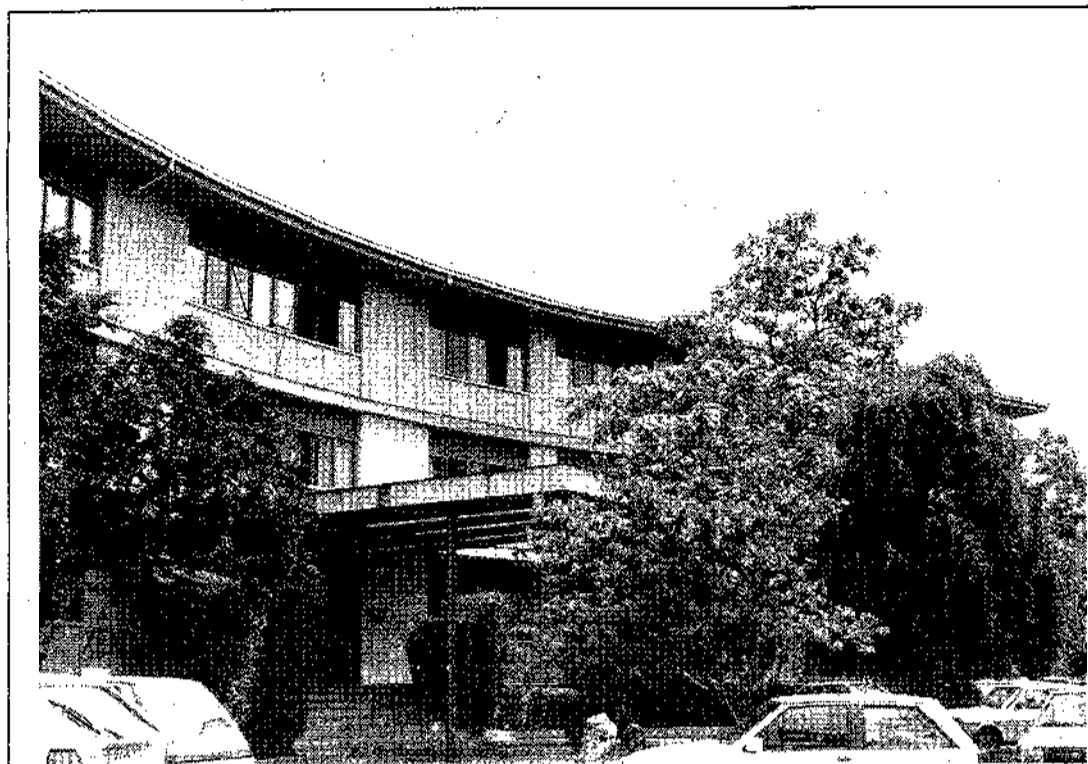
La Junta de Gobierno de la UCLM, reunida ayer en el Campus de Ciudad Real, ha dado el visto bueno al anteproyecto del presupuesto para el ejercicio 2002 y que ascendería a 24.595.345 pesetas (147.820,998 euros), lo que supone un incremento del 18,4 por ciento con respecto al presente año.

El presupuesto fue aprobado por 60 votos a favor, 5 en contra y 3 abstenciones.

Este incremento tendrá mayor repercusión en el capi-

tulo de plantilla del profesorado, Bibliotecas (nuevos puestos de lectura y catalogación de fondos), Nuevas Tecnologías, Plan de Mejora de la Calidad, y Alumnado, entre otros.

### Doctor Honoris Causa

Otro de los puntos aprobados por los miembros de la Junta de Gobierno, y a propuesta de la Escuela Técnica Superior de Ingenieros de Caminos, Canales y Puertos, se aprobó la propuesta de concesión de Doctor Honoris Causa al Doctor Ingeniero de Cami-

nos, Canales y Puertos Rafael del Pino y Moreno.

Esta propuesta está basada en su dilatada carrera profesional, en su capacidad innovadora, por su adecuación a la consideración de los aspectos ambientales en la obra pública, -aspecto que coincide con la especialización que esperamos darle a la Escuela-, así como por su reconocido prestigio nacional e internacional, entre otros aspectos, según destacó, José María Ureña, Director de la citada Escuela de Caminos, Canales y Puertos.

## ALBACETE

## El Ayuntamiento dotará al auditorio de un nuevo sistema de audición

EL DÍA  
ALBACETE-EFE

La Concejalía de Cultura ha aprobado adherirse al protocolo de colaboración que la Red de Teatros, Auditorios y Casas de Cultura de la región ha establecido con la empresa "Escucha. Centros Auditológicos" y que permitirá instalar un equipo en el Auditorio Municipal para facilitar la audición a las personas hipoacústicas.

Según informó hoy el responsable de Cultura, Javier Ortega, la empresa "Escucha. Centros Auditológicos" comercializa un dispositivo, denominado bucle magnético XL-500, que permite a las personas con hipoacusia la audición con gran calidad y sin distorsión de una fuente de sonido, procedente de la proyección de una película, la representación de una obra de teatro o conciertos.

El protocolo de colaboración ha sido fruto del empeño de la Consejería de Educación y Cultura, al reconocer la importancia de dicho dispositivo en aras de la difusión y promoción cultural entre todo tipo de personas, inclusive los discapacitados sensoriales, dijo Javier Ortega.

Según establece el convenio, la Junta de Comunidades colaborará en la promoción de la instalación del bucle magnético en locales integrados en la Red de Teatros, entre ellos, el Auditorio municipal de Albacete, con el fin de que ello coadyuve a la universalización de los hechos culturales que en ellos se representan, haciéndolos al mismo tiempo asequibles a un mayor número de personas y colectivos.

El concejal de Cultura explicó que el coste del sistema sonoro, incluyendo el informe previo e instalación completa, es de 400.000 pesetas, aproximadamente, para la infraestructura cultural, aportando la empresa firmante, en concepto de mecenazgo, el 50 por ciento del coste total.

Por otro lado, la Concejalía de Cultura tiene ultimada la programación expositiva prevista para el año 2002 en el Museo Municipal, ubicado en el antiguo ayuntamiento capitalino.

Después de la celebración de la exposición del Premio de Artes Plásticas Ayuntamiento de Albacete, que en la actualidad se exhibe en estas salas, entre el 15 de enero y el 16 de febrero se colgará la colección de fotografías titulada "Niños de la Guerra", y organizada por el consorcio Cultural Albacete.

A lo largo del próximo año, tendrán oportunidad de mostrar sus trabajos pintores albacenses como Juan Miguel Rodríguez Cuesta, Arturo Martínez, Chema López, Pepe Enguñados o Godofredo Jiménez, exposiciones que se completarán con la colección del patrimonio artístico de la Junta de Cofradías de la Semana Santa de Albacete, con la selección de la V Bienal de Pintura y con una muestra de grabadores cubanos.

## BALANCE ASAJA PRESENTO AYER UN INFORME ANUAL SOBRE EL ESTADO DE LA AGRICULTURA Y LA GANADERIA

# Cifran en 13.000 millones las pérdidas en el campo

Manuel Juárez, preocupado por la bajada de las prestaciones sociales de los agricultores jubilados

Marta FM  
TOLEDO

Fernando Villena, presidente regional de Asaja señaló ayer en Toledo, que las pérdidas de los sectores agrarios y ganaderos en Castilla-La Mancha ascendieron durante el 2001 a 65.000 millones de pesetas. "En la provincia de Toledo se puede cifrar una quinta parte de estas pérdidas", añadió Manuel Juárez, secreta-

rio provincial de esta organización agraria. Según Juárez, en nuestra provincia, las mayores pérdidas han venido del sector del vino, con un descenso de la producción del 50 por ciento.

Juárez también lamentó la desaparición del sector agrario en la provincia ante la falta de prestaciones sociales. "Un agricultor cuando se jubila cobra unas 60.000 pesetas, mientras que el

resto de los trabajadores obtienen más de 100.000 pesetas, por eso, tienen que seguir trabajando pasados los 65", indicó. "La agricultura se quedará de sábado a lunes si no se arregla pronto el tema de la Seguridad Social", subrayó Juárez.

Respecto a la campaña de aceituna, desde Asaja quisieron calmar a los agricultores. Los hielos actuales producen una

disminución de peso, pero, no afecta al aceite, que este año alcanzará las 60.000 toneladas de producción en Castilla-La Mancha, con un alto rendimiento graso.

Por su parte, el secretario regional de Asaja, José María Fresneda, manifestó que éste "ha sido un año malo en agricultura por la mala gestión en los carburantes y en las explotaciones".



## OLA DE FRÍO HASTA LAS DIEZ DE LA MAÑANA DE AYER

La ola de frío que azota España tuvo especial virulencia ayer en Cuenca debido a la lluvia caída alrededor de las seis de la mañana en la capital y al

hielo que se formó con la bajada de la temperatura. Para evitar riesgos a los transeúntes, el Ayuntamiento esparció desde las seis de la mañana 50 sacos

de sal de 25 kilos cada uno por las calles de Cuenca, sin embargo, se produjeron seis accidentes de tráfico en los que tuvo que intervenir la Policía Lo-

cal. El más grave ocurrió hacia las nueve de la mañana en la Avenida de la Cruz Roja, con el resultado de un herido grave.

# El frío causa en Cuenca seis accidentes de tráfico

El Servicio de Limpieza del Ayuntamiento esparció 1.250 kilos de sal por las calles de Cuenca

### EL DÍA CUENCA

La lluvia caída hacia las seis de la mañana en la capital conguense y las heladas que se produjeron como consecuencia de la bajada de las temperaturas dieron como resultado seis accidentes de tráfico de importancia además de algunas viviendas sin agua al helarse los contadores.

La Policía Local de Cuenca tuvo que atender seis accidentes de circulación hasta las 10 de la mañana siendo el más grave, según ha informado la propia Policía Local a este periódico, el ocurrido alrededor de las 9 de la mañana en la Avenida de la Cruz Roja y que se saldó con un herido grave que tuvo que ser trasladado al Hospital Virgen de la Luz de Cuenca. Las mismas fuentes indican que a lo largo de la mañana también se produjeron otros accidentes aunque en estos casos no fue necesaria la intervención de la Policía Local.

Por otro lado y tal y como ha manifestado el concejal de Participación Ciudadana del Ayuntamiento, Javier Priego, el Servicio de Limpieza del Ayuntamiento de la capital conguense



J. ROMERO

El accidente más grave ocurrió a las nueve de la mañana en la Avenida de la Cruz Roja.

echó sal a partir de las seis de la mañana --hora a la que comienza a trabajar-- debido al evidente riesgo que suponen las calles heladas para los transeúntes.

### Más de 1.200 kilos de sal

En este sentido, agregó que el Servicio de Limpieza utilizó 50 sacos de sal de 25 kilos cada uno, es decir, 1.250 kilos de sal

• La Policía Local tuvo que intervenir en seis accidentes hasta las diez de la mañana

• El Ayuntamiento echó 1.250 kilos de sal por las calles de Cuenca

que fueron esparcidos hasta las nueve de la mañana en las calles de Cuenca que presentan más peligro al helarse. Estas calles son Bajada a El Sargal,

Julio Larrañaga, el barrio de los Tiradores, Villa Román, San Ignacio de Loyola, Avenida de San Julián y el barrio de la Fuente del Oro.

### CONSECUENCIAS

## Unos 15 contadores de agua inutilizados por el hielo

El Servicio de Aguas del Ayuntamiento de Cuenca tuvo que atender, a lo largo del día de ayer, 15 contadores de agua aproximadamente debido a que quedaron inutilizados por el hielo.

Por este motivo y hasta que los contadores se deshelaron, algunas casas se quedaron sin agua. En este sentido, fuentes del Servicio de Aguas han señalado a este periódico que la mayoría de estas viviendas están situadas en los barrios de Villa Román y Fuente del Oro.

Sin embargo, continúan las fuentes, la red general de aguas no sufrió desperfecto alguno.

### La temperatura mínima en Cuenca se registró el domingo con 10,2° bajo cero

La temperatura mínima registrada en la capital conguense a lo largo de la ola de frío que azota España fue de 10,2° bajo cero el domingo.

El sábado, los termómetros registraron 9,2° bajo cero y el día 17 se alcanzaron 8,6° bajo cero.

Por último, señalar que el Instituto Nacional de Meteorología prevé para hoy, miércoles, en Castilla-La Mancha, cielo nuboso aumentando a muy nuboso excepto en el sudeste donde estará muy nuboso o cubierto, brumas y bancos de niebla al sudeste y precipitaciones débiles que serán de nieve por encima de los 800 a 1.000 metros en la mitad este.



### SORTEAMOS

- 20 Cajas de Vino Blanco de Aguja PINORD REYNAL
- 20 Cajas de Vino Rosado de Aguja PINORD REYNAL

Bodegas  
**EL DÍA y PINORD**  
LE REGALAN EL VINO PARA NAVIDAD

Nombre \_\_\_\_\_  
Apellidos \_\_\_\_\_  
Calle o Plaza \_\_\_\_\_  
Localidad \_\_\_\_\_  
Provincia \_\_\_\_\_  
Teléfono \_\_\_\_\_

Remitir a: EL DÍA, Polígono El Cantoral, 13 - 16004 CUENCA, Ref. PINORD



Las cajas de vino se sortearán entre los cupones recibidos en EL DÍA hasta el día 20 de diciembre de 2001. La lista de ganadores aparecerá publicada en EL DÍA el 21, 22 y 23 de diciembre. El vino se recogerá por las mañanas, a partir del día 24 en el Dpto. de Publicidad, Polígono El Cantoral, 13 - 16004 CUENCA.

ECONOMÍA FUE SUSCRITO AYER POR EL AYUNTAMIENTO DE CUENCA Y EL CONSEJO REGIONAL DE CÁMARAS DE COMERCIO

# Firmado un protocolo para la promoción del suelo industrial

La institución cameral creará una base de datos en internet en la que recopilará toda la información sobre el suelo industrial de C-LM

T. Saiz  
CUENCA

El Ayuntamiento de Cuenca y el Consejo Regional de Cámaras Oficiales de Comercio e Industria de Castilla-La Mancha suscribieron ayer un protocolo de colaboración por el cual la institución cameral se compromete a crear y desarrollar una base de datos, a través de internet, sobre el suelo industrial de Cuenca y de Castilla-La Mancha. Por su parte, el Ayuntamiento de Cuenca adquiere el compromiso de facilitar la información necesaria que permita la actualización periódica de los datos referentes a los polígonos situados en su localidad.

El Ayuntamiento de Cuenca ha sido el primero en firmar este protocolo de colaboración, que está previsto suscriban hasta el mes de febrero de 2002 las cinco capitales castellanomanchegas.

El objetivo de esta iniciativa, que se ha denominado "Suelo Industrial", es ordenar el panorama de la localización indus-



Ayuntamiento y Consejo Regional de Cámaras firmaron ayer un protocolo de colaboración.

J. ROMERO

trial y difundir la información a través de la red en beneficio de profesionales de la economía, instituciones regionales y municipales, entidades socioeconómicas y todas aquellas empresas que precisan desarrollar su actividad económica en la región.

El presidente de la Cámara de Comercio de Cuenca, Eduardo

Fernández Palomo, destacó la importancia de este protocolo de colaboración en el que las Cámaras de Comercio llevan trabajando un año.

Según Fernández Palomo, a través de esta iniciativa las Cámaras regionales buscan adelantarse al desarrollo que tendrán todas las ciudades.

Para el presidente de la Cámara conquense "el mundo empresarial ha de estar al día del movimiento económico que se avecina y desde la Cámara de Comercio de Cuenca, que actualmente aglutina a 17.080 empresas, se considera muy importante que los polígonos estén terminados y preparados".

## PROMOCIÓN ECONÓMICA

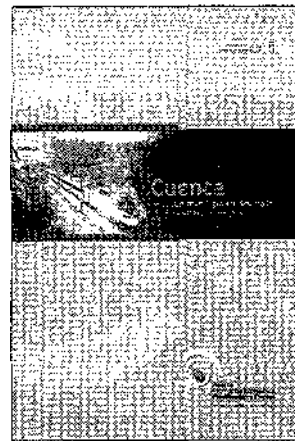

### Elaborada una guía informativa sobre Cuenca y sus recursos

EL DÍA

El Ayuntamiento de Cuenca ha elaborado, a través del Área de Promoción Económica Planificación y Empleo, una guía informativa sobre la ciudad y sus recursos, que servirá como tarjeta de presentación de cara a la captación de inversores.

Según explicó el alcalde de Cuenca, José Manuel Martínez Cenzano, "el objetivo es poner en manos de los futuros inversores un documento que recopila numerosos datos e información que puede resultarles de utilidad a la hora de decidir instalarse en la capital".

La guía lleva por título "Cuenca, un municipio en desarrollo" y está escrita en español e inglés para facilitar la comprensión de los posibles inversores extranjeros.

## ACTOS NAVIDEÑOS EN EL TEATRO AUDITORIO DE CUENCA



J. ROMERO

## II Festival de Villancicos y entrega de los premios del Concurso de Belenes 2000

Organizado por la Fundación de Cultura "Ciudad de Cuenca" y Onda Cero Radio, se celebró ayer en el Teatro Auditorio de Cuenca el II Festival de Villancicos. Contó con la participación de 150 alumnos representantes de los colegios Federico Muelas, Santa Teresa, Astrana Marín, Sagrada Familia y la Escuela de Música "Fernando Sor", que aglutina a alumnos de Olivares, Montalbanejo, Tébar, Sisante o Iniesta. El objetivo principal del Festival es contribuir a la difusión de los villancicos, permitiendo que los coros escolares muestren el trabajo de las últimas semanas en un escenario como es el del Teatro Auditorio de Cuenca, en un acto al que puede asistir todo el público familiar y amigo que lo desee. Cada grupo participante interpretó tres villancicos elegidos entre el extenso repertorio existente, tanto en la geografía nacional como en otras partes del mundo. Previamente se procedió a la entrega de los premios del concurso de belenes del año pasado.

LABORAL SEGUNDO AÑO QUE SE LLEVA A CABO

# Los accidentes laborales graves bajan gracias al plan informativo

La Comisión Provincial de Seguridad y Salud Laboral conoció ayer este dato

EL DÍA  
CUENCA

En el análisis que realizó ayer de la siniestralidad laboral en la provincia de Cuenca hasta el mes de octubre, la Comisión de Seguridad y Salud Laboral conoció el descenso del 24 por ciento de los accidentes graves respecto al mismo periodo del año anterior, debido en buena medida a la puesta en marcha del Plan de choque informativo de la Administración y los agentes sociales sobre la prevención de riesgos laborales. Si bien se estabilizan los valores del año anterior, la esta-

dística analizada en esta comisión refleja una ligera subida del 4 por ciento en el número general de accidentes, que está motivada por la subida de percances leves y, en concreto, por los registrados en el sector Servicios, causados, principalmente, por sobreesfuerzos de los trabajadores.

El Plan de choque, que la Consejería de Industria y Trabajo desarrolla por segundo año consecutivo, ha tenido como objetivo 98 empresas de la provincia, en las que trabajan 3.644 personas. A ello, hay que sumar la labor realizada



La Comisión Provincial de Seguridad y Salud Laboral que preside el delegado de la Junta en Cuenca, José Luis Martínez Guijarro, se reunió ayer para conocer los últimos datos de siniestralidad laboral.

por empresarios y sindicatos, en virtud de distintos acuerdos, para la extensión de este plan con medidas de precaución.

En el nuevo año, la Administración regional continuará con su difusión, y así ha preseleccionado 333 empresas de la provincia, de entre las que, finalmente, llegará a 155.

Por otro lado, los miembros de la comisión conocieron también la concesión de 8 becas para la formación superior de técnicos en esta materia, así como las subvenciones destinadas a mejorar las inversiones para la precaución, que han rondado los seis millones de pesetas. Esta comisión provincial man-

tiene reuniones trimestralmente y está presidida por el delegado de la Junta, José Luis Martínez Guijarro, mientras el delegado de Industria y Trabajo, Ángel Álvaro, es vicepresidente. En ella, hay representantes de la federación de empresarios, los sindicatos CCOO y UGT, más la Inspección de Trabajo.

**Comercial  
telefónica**  
de Castilla la Mancha, S.L.

GRUPO **UNITEC**

Hnos. Becerril, 30 • 16004 CUENCA

Delegaciones:

C/ Ramón y Cajal, 57  
16004 CUENCA

C/ San Antonio, 6  
02001 ALBACETE

Atención al Cliente:

**902 16 00 33**

Servicio de centralita... sin centralita

CENTRALITA VIRTUAL



*Especial para Pymes. ¿Qué significa? Que su empresa ya puede disponer de centralita sin centralita. No son necesarios equipos ni instalaciones.*

*¿Otras ventajas? Podrá conectar entre sí las líneas de su negocio aunque estén en edificios diferentes y las líneas internas son gratuitas.*



Infórmese en Comercial Telefónica de Castilla- La Mancha

SINDICATOS ANTE LA FALTA DE ACUERDO PARA LA FIRMA DEL CONVENIO COLECTIVO DEL SECTOR QUE AGRUPA A UNOS 2.000 TRABAJADORES EN CUENCA

# Los trabajadores del Comercio, convocados a una concentración

Se desarrollará hoy a las cuatro de la tarde a las puertas del edificio de sindicatos

M.J.S.  
CUENCA

Los sindicatos UGT y CC.OO. han convocado a los trabajadores del Comercio a una concentración que se desarrollará hoy, a partir de las cuatro de la tarde, a las puertas del edificio de sindicatos con el fin de protestar por la falta de acuerdo en la negociación del convenio colectivo del sector.

Salarios dignos, reducción de la jornada laboral y la estabilidad en el empleo son los tres asuntos que han impedido alcanzar un acuerdo tras varias reuniones negociadoras.

## Incrementos salariales

Con respecto al tema salarial, el secretario de Acción Sindical de CC.OO., Ladislao Crespo, manifestó que se ha solicitado a los empresarios un esfuerzo adicional debido a la gran diferencia de salarios que existe entre los trabajadores de Cuenca y los del resto de provincias de Castilla-La Mancha. "Pensamos que no se podía hablar de subidas del IPC

más algún punto, sino que debíamos ir un poco más allá y establecer salarios mensuales de cien mil pesetas". Sin embargo, la representación empresarial del Comercio ha ofrecido un convenio para dos años con un incremento del 4% para el primer año y una subida del IPC real más un punto para el segundo año. "Esto significaría que esa reivindicación de las cien mil pesetas habría que esperar dos años para conseguirlas", comentó Crespo.

En cuanto al tema de la jornada laboral, el representante de CC.OO. indicó que el sector tiene la jornada más amplia de la región y del resto del país, ya que tiene establecidas las 1.826 horas, es decir, 40 horas semanales. En este sentido, los trabajadores reivindican una reducción de la jornada en 26 horas, planteando la posibilidad de que haga con días de descanso.

Por último, en cuanto a la estabilidad en el empleo, único punto en el que ha sido posible un acercamiento con la parte empresa-



JAVIER ROMERO

Los representantes de CC.OO. y UGT anunciaron el inicio de movilizaciones en el sector de Comercio.

rial, los sindicatos plantean que en el primer año de vigencia del convenio el 50% de la plantilla tengan carácter indefinido y se llegue hasta el 60% en el segundo año.

Según Crespo ha sido necesaria la convocatoria de movilizaciones porque "nos hemos encontrado una posición inamovible de los empresarios que se niegan a modificar su oferta salarial e incluso a introducir un concepto salarial como es el del plus de transporte que es fundamental porque en la actualidad a los trabajadores del comercio les cuesta dinero ir a trabajar" y añadió que

la concentración de hoy será la primera de las movilizaciones que se convocarán si no son atendidas sus reivindicaciones.

Por su parte, el secretario provincial de UGT, Miguel Blanco, indicó que si no se ha producido un acuerdo ha sido porque no existe una voluntad de suscribir el convenio por parte de los empresarios y manifestó su extrañeza de que se haya llegado a esta situación "cuando en todo momento los sindicatos hemos apoyado a los comerciantes de Cuenca en todas aquellas peticiones que tenían como objetivo defender al pequeño y mediano comercio de

Cuenca, tanto en lo que se refiere a horarios como en cuanto a asuntos relacionados con la competencia de las grandes superficies o a la peatonalización de Carretería y tampoco hemos sido demasiado beligerantes en temas importantes como puede ser todo lo relacionado al horario comercial". En opinión de Blanco se ha llegado a un punto de inflexión ya que los trabajadores del sector han perdido poder adquisitivo, calidad de vida y de trabajo. "Pensamos -dijo- que los trabajadores ya han realizado demasiados sacrificios y que siguen perdiendo derechos y dinero".

## ACTUALIDAD GRÁFICA DÍA NACIONAL DE LA ESCLEROSIS MÚLTIPLE



## Mesa en Carretería para informar y solicitar apoyo para la Asociación de Esclerosis Múltiple

JAVIER ROMERO

Coincidiendo con el Día Nacional de la Esclerosis Múltiple, la Asociación Española de Esclerosis Múltiple de Cuenca (AEDEMCU) instaló ayer por la mañana una mesa informativa en Carretería. El objetivo de esta Asociación, que lleva funcionando un año en Cuenca, es dar información a todos los cuquenses sobre esta enfermedad y a la vez solicitar la colaboración de socios voluntarios, bien con su aportación económica o con su ayuda física para acompañar a los enfermos que los necesitan. Desde AEDEMCU se considera que esta enfermedad es una gran desconocida, salvo para enfermos y familiares, y por ello han querido salir a la calle para dar información sobre la misma y solicitar el apoyo de los cuquenses para mejorar la calidad de vida de estos enfermos a través de la rehabilitación, la logopedia, la ayuda psicológica, la terapia de grupo, etc. Asimismo los representantes de la asociación han agradecido el apoyo de las instituciones y han solicitado al Ayuntamiento la cesión de un local en el que la asociación pueda realizar sus actividades.

NAVIDAD LOS PREMIOS ASCIENDEN A UNA CUANTÍA DE 15.000 PESETAS CADA UNO EN MATERIAL EDUCATIVO



Un momento de la entrega de premios del Concurso de Felicitaciones Navideñas.

MANUEL M. CASADO

# Entregados los premios del concurso de tarjetas

EL DÍA  
CUENCA

Ayer tuvo lugar la entrega de premios a los ocho ganadores del V Concurso de Felicitaciones Navideñas, al que se han presentado alrededor de 850 tarjetas, según han informado fuentes del área de Intervención Social del Ayuntamiento de Cuenca, organizadora de este certamen en el que han participado niños con edades comprendidas entre los 6 y los 14 años de edad, personas de la tercera edad y asociaciones y grupos de educación especial repartidos en ocho categorías diferentes.

Los objetivos del concurso, que se enmarca dentro del proyecto "Aprender y jugar", son conseguir que éste sea un instrumento para el desarrollo de habilidades y destrezas manuales, donde todos los participantes expresen los sentimientos e inquietudes que inspiran éstas fechas navideñas y ofertar una actividad que potencie la interrelación y comunicación entre niños, jóvenes y mayores.

Todas las tarjetas participantes permanecerán expuestas hasta el próximo día 25 de diciembre en

Se ha presentado unas 850 tarjetas navideñas, que estarán expuestas hasta el día 25

las Escuelas Aguirre. Además, las tarjetas premiadas se imprimirán gracias a la colaboración de la obra Social y Cultural de la Caja de Castilla-La Mancha, según ha informado el Ayuntamiento de Cuenca.

Los ocho premios otorgados ascienden a la cuantía de 15.000 pesetas cada uno en material educativo, los cuales patrocinará el Ayuntamiento y la Consejería de Bienestar Social de Castilla-La Mancha.

## Fallo del jurado

Los ganadores han sido, en la categoría A, Sara Milena Chingai, de 6 años (Centros de Compensación Social-Ayuntamiento Pozo Nieves), Jonathan Saavedra Saavedra, de 11 años (Centros de

Compensación Social-Ayuntamiento Quinientas) y Oscar Garrido López, de 12 años (Centros de Compensación Social-Ayuntamiento San Antón).

En la categoría B, los premios serán para Carla García Lanza, de 6 años (Colegio Público Casa Blanca), Carlos Abascal Peiró, de 10 años (C. P. San Fernando), e Irene Carolina Jordan Tablado, de 13 años (Instituto de Educación Secundaria Lorenzo Hervás y Panduro).

En la categoría C, el ganador ha sido Manuel Minaya Pardo, de 67 años, y perteneciente al Centro de Mayores Cuenca I. En la última categoría, el premio ha sido para Rosalía Gómez Patiño, del Centro Ocupacional Aspadece.

Tras la entrega de los premios del V Concurso de Felicitaciones Navideñas, que se enmarca dentro del Programa de Prevención e Inserción Social y que está subvencionado por la Consejería de Bienestar Social de la Junta de Comunidades de Castilla-La Mancha, los asistentes asistieron a un espectáculo de marionetas de hilo a cargo de la compañía "Los Títeres de Mambrú", con la obra

*Cuando los Pollos tenían dientes*, consistente en una serie de cuentos infantiles.

UNIVERSIDAD

## Barreda colocará la primera piedra de la Politécnica

EL DÍA  
CUENCA

Hoy a las doce de la mañana, en el solar ubicado junto al edificio Melchor Cano, en el campus de Cuenca de la Universidad de Castilla-La Mancha (UCLM), tendrá lugar el acto de colocación de la primera piedra del nuevo edificio de la E. U. Politécnica, acto que contará con la asistencia del rector de la UCLM, Luis Arroyo, el vicepresidente de la Junta de Comunidades, José María Barreda, el alcalde de Cuenca, José Manuel Martínez Cenzano, y el presidente de la Diputación Provincial, Luis Muelas.

A continuación, los asistentes se trasladarán al aula Fermín Caballero del edificio Melchor Cano para hacer entrega del premio que concede el Colegio Oficial de Ingenieros Técnicos de Telecomunicaciones al segundo proyecto del concurso nacional del año 2001, que ha recaído en Antonio Castro, alumno de la politécnica.

Después, se comunicará la resolución del concurso de obras del nuevo edificio de la Escuela Universitaria de Magisterio y se presentarán los planos definitivos de las escuelas universitarias de Magisterio y Politécnica.

Finalizará el acto con unas palabras del rector de la UCLM y del vicepresidente de la Junta de Comunidades.

## MACRO-OPOSICION INSALUD-2002

AUXILIARES ADMINISTRATIVOS: 4.101 PLAZAS

INSTANCIAS HASTA EL 27/12/01

AUXILIARES DE ENFERMERÍA: 4.657 PLAZAS

INSTANCIAS HASTA EL 28/12/01

CELADORES: 2.998 PLAZAS

INSTANCIAS HASTA EL 24/12/01

OPORTUNIDAD  
EXCEPCIONAL

EMPIEZA YA.  
EMPEZAMOS YA.

Academia   
SAN FERNANDO

Fermin Caballero, 22, 2º. Tfno.: 969 24 04 76

Restaurante  
RINCÓN DE PACO  
necesita  
CAMARERO/A  
Abstenerse no profesionales  
Tfno. 969 213 418

PARTICIPACIONES ANULADAS  
La Asociación Peñas Mateas pone en conocimiento del público en general que QUEDAN ANULADAS las participaciones 1201 a 1300 del número 23.356.  
Para cualquier consulta contactar con Israel en el teléfono 651 842 102.

TURISMO LA EMPRESA "CUENCACTIVA" FUE LA ELEGIDA POR LA MESA DE CONTRATACIÓN

# El programa "Conoce tu ciudad" comenzará en enero

El objetivo es a dar a conocer la importancia turística de Cuenca a los conqueses

EL DÍA  
CUENCA

La Concejalía de Turismo del Ayuntamiento de Cuenca ha adjudicado a la empresa "Cuencactiva" el programa "Conoce tu ciudad" después de desestimar otra oferta presentada en la mesa de contratación que tuvo lugar ayer.

"Conoce tu ciudad" es, tal y como ha explicado a este periódico la concejal de Turismo, Carmen Pavón, un programa cuyo objetivo principal es dar a conocer a los ciudadanos de Cuenca la importancia turística que tiene la ciudad así como lo realizado hasta la fecha por el Plan de Dinamización Turística y los proyectos futuros que tiene.

El programa, que comenzará a partir del mes de enero, tiene una duración de seis meses a lo largo de los cuales se realizarán cuatro visitas a la semana --de jueves a domingo-- de cuatro horas de duración al Casco Antiguo, fundamentalmente, donde se explicarán los monumentos, la historia y, en definitiva, "la importancia turística que hoy día



ARCHIVO

Las visitas serán fundamentalmente al Casco Antiguo, donde los visitantes conocerán su historia.

tiene la ciudad de Cuenca".

## Dirigido a colectivos conqueses

En este sentido, Pavón explicó que "Conoce tu ciudad" está en-

marcado dentro del Plan de Dinamización Turística, cuenta con un presupuesto de dos millones de pesetas y está dirigido a colectivos sociales, asociaciones de mujeres, vecinales, colegios, etc.

de Cuenca. Asimismo, agregó que el programa está destinado a grupos de 30 personas por lo que se espera que una vez que finalice hayan pasado por él un total de 3.000 conqueses.

## SEGURIDAD

### La Policía pide a los ciudadanos precaución si salen de vacaciones

EL DÍA  
TOLEDO-EFE

La Jefatura Superior de Policía de Castilla-La Mancha ha difundido una serie de consejos y recomendaciones para evitar robos en las viviendas y que van dirigidos, fundamentalmente, a los que se van de vacaciones en las fiestas navideñas.

Según se indica en una nota difundida por la Policía, se pide a los ciudadanos que salgan de vacaciones que comprueben que todas las posibles entradas de la vivienda quedan perfectamente cerradas, incluyendo las ventanas que dan a los patios.

No conviene dejar señales visibles de que las viviendas están desocupadas y se pide que se encargue a algún vecino la recogida de la correspondencia del buzón de correos y si se quiere dejar un juego de llaves de reserva hacerlo no en escondites improvisados, sino dejándoselas a alguien de confianza.

También se aconseja no comentar con personas desconocidas ni dejar notas indicando cuando se piensa volver de vacaciones.

La Policía recuerda que existen diferentes entidades de crédito que durante las vacaciones pueden hacerse cargo de sus objetos de valor o del dinero que suele tener en casa.

Asimismo, la Policía recuerda que también conviene dejar a un vecino de confianza su dirección y teléfono.

## UNIVERSIDAD DE CASTILLA-LA MANCHA



M.M. CASADO

## I Seminario sobre Economía Regional en el Gil de Albornoz

El Salón de Actos del Edificio "Gil de Albornoz" del Campus de Cuenca acoge, desde ayer y hasta hoy, el "I Seminario sobre Economía Regional". La primera sesión, "Economía y desarrollo", contó con Emilio Fontela, Universidad de Ginebra y Autónoma de Madrid, y Antonio Pulido, Universidad Autónoma de Madrid. Por la tarde, se celebró la segunda sesión dedicada a "Políticas Regionales Europeas", en la que intervinieron Andrés Rodríguez, London School of Economics de Reino Unido, y Nick von Tunzclmann Sussex University de Reino Unido. La última sesión se celebrará hoy y versará sobre "Economía Regional. El caso castellanomanchego".

SOCIEDAD SE HIZO ENTREGA DE UNA PLACA CONMEMORATIVA A QUIENES SE HAN JUBILADO ESTE AÑO Y A QUIENES CUMPLEN 25 AÑOS DE SERVICIO

## VIRGEN DE LA LUZ

### Relación de trabajadores homenajeados

EL DÍA

Reproducimos la relación de trabajadores homenajeados en el Hospital.

#### Trabajadores jubilados

- Mhamoud Huwaidi Warrad.
- Araceli Ariño Garrido.
- M<sup>a</sup> Carmen Palomino Arenas.
- Bienvenida López Ayala García.
- Andrea Concha Pedroche.
- Daniel Gómez Muñoz.
- José Elche Herranz.
- Florencio Gallego Herriega.

#### 25 años de servicio

- Antonio Arias Ovejero.
- M<sup>a</sup> Luisa Arias Perlínes.
- Araceli Ariño Garrido.
- Victoria Baeza de Loño.
- Juan Manuel Barrios Montes.
- Isidora Benedicto Defez.
- Concepción Benita Fernández.
- Carlos Blanco Prieto.
- Marta Burgos Sancho.
- Sor Benita Caballero Galindo.
- Isabel Caballero Muñoz.
- Encarnación Canales Jiménez.
- Teresa Cicuendez López.
- Montserrat Escudero Malo.
- M<sup>a</sup> Paz Fernández Madrid.
- M<sup>a</sup> Josefa Ferrer García.
- Cecilia Margarita Frutos Díez.
- Benita García Saiz.
- Isabel García Torrecilla.
- Julia Garrido Abéjar.
- M<sup>a</sup> Alfaro Guíjarro Cano.
- Pedro Guíjarro Ortiz de Zárate.

- M<sup>a</sup> Luisa Guíjarro Pérez.
- Araceli Guíjarro Segarra.
- M<sup>a</sup> Pilar Herraiz Luján.
- Ángela Illana Moreno.
- Atilano Izquierdo Martín.
- Julio M. Izquierdo Sanz.
- M<sup>a</sup> Jesús López García.
- Adoración Lucás Aledón.
- Araceli Luengo Contreras.
- Adelina Luz Martínez.
- Natividad Marchante Romero.
- M<sup>a</sup> Martínez Alirangues.
- M<sup>a</sup> Dolores Martínez Collado.
- M<sup>a</sup> Ángeles Martínez Lapa-rra.
- M<sup>a</sup> Pilar Martínez López.
- M<sup>a</sup> José Martínez Lucas.
- Nicolás Martínez Serna.
- Sabina Moral Sanz.
- Lourdes Muñoz Burgo.
- M<sup>a</sup> Yolanda Navarro Campillo.
- Ángela Ocaña Zayas.
- M<sup>a</sup> Luz Ramos Mateo.
- M<sup>a</sup> Socorro Romero Corredor.
- Miguel Ángel Saiz Real.
- M<sup>a</sup> Carmen Serrano Heras.
- Estrella Torres Estirado.
- M<sup>a</sup> Dolores Torrijos Gil.
- M<sup>a</sup> Carmen Vieco Cuesta.

# El Hospital homenajegó a 60 de sus trabajadores

Es el quinto año consecutivo en el que la Gerencia del Hospital Virgen de la Luz organiza este acto para agradecer el tiempo y dedicación de sus trabajadores.

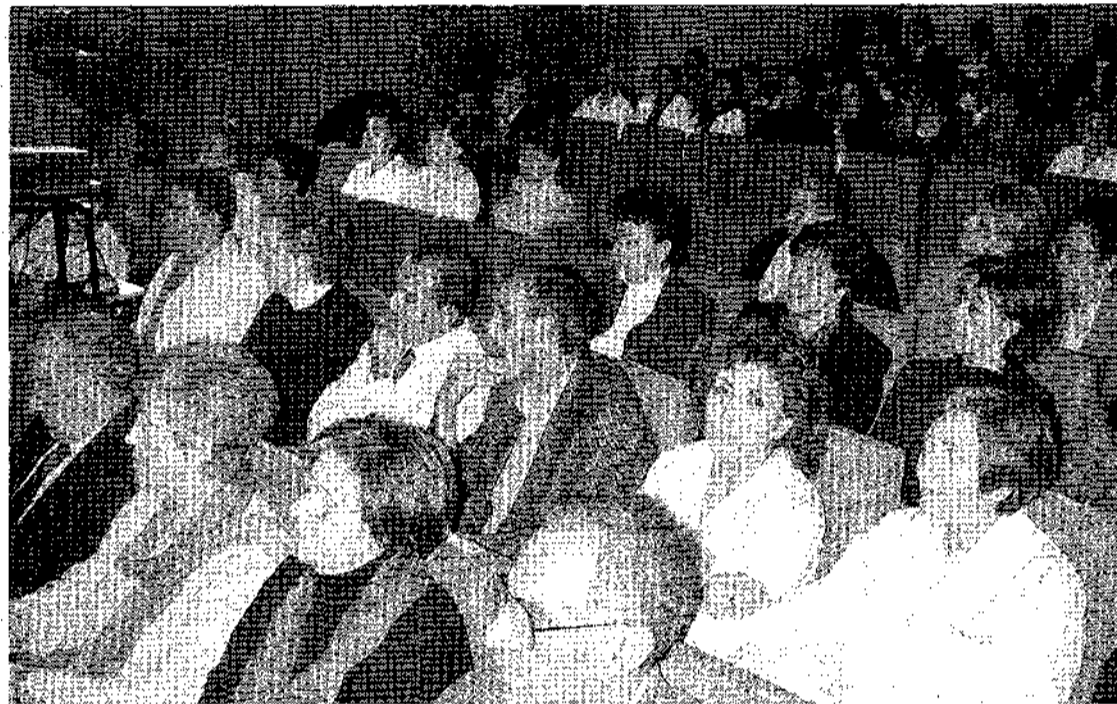

EL DÍA  
CUENCA

El Hospital Virgen de la Luz celebró en la mañana de ayer, por quinto año consecutivo, un emotivo acto con el que se rindió homenaje a los trabajadores que se han jubilado a lo largo de este año 2001 y a quienes cumplen sus bodas de plata al servicio del centro sanitario.

Según explicó el gerente del Hospital, José Martínez Soriano, en esta ocasión fueron sesenta los trabajadores que recibieron una placa conmemorativa como reconocimiento al servicio prestado a lo largo de décadas.

Numerosos familiares y compañeros de los homenajeados se dieron cita en el salón de actos del Hospital Virgen de la Luz para esta celebración, con la que la Gerencia del Hospital quiso además felicitar las fiestas de Navidad a todos los trabajadores.

En representación de sus compañeros, uno de los trabajadores jubilados, José Elche Herranz, agradeció el homenaje recibido y recordó cómo ha vivido desde su experiencia personal la evolución del Hospital Virgen de la Luz desde que se atendió al primer enfermo en septiembre de 1964.

Junto al gerente y el personal directivo del Hospital, estuvieron presentes en este acto el director provincial del Insalud, Carlos Navarro y el Gerente de Atención Primaria, Fernando Picazo.

Una vez finalizada la entrega de placas y el acto homenaje, tuvo lugar en el Hospital un aperitivo al que estaban invitados todos los trabajadores del centro sanitario para brindar por las fiestas de Navidad y el año nuevo.

Arriba, homenajeados, familiares y compañeros, durante el homenaje. Abajo, los representantes de la Gerencia del Hospital y del Insalud, que fueron los encargados de entregar las placas conmemorativas.



M. M. CASADO

En la imagen, uno de los trabajadores que se han jubilado este año, José Elche Herranz, recibe una placa conmemorativa por los servicios prestados.

## OPOSICIONES INSALUD

36.994 PLAZAS  
CONVOCADAS

¡PRESENTA YA TU INSTANCIA!

RECÓGE GRATUITAMENTE LAS BASES  
E INFORMATE DE LA CATEGORÍA O  
CATEGORÍAS QUE MÁS TE INTERESEN EN:

LIBRERÍA EVANGELIO  
Pl. de la Hispanidad, 1 - Cuenca  
Tfno. 969 21 21 81

Elige textos de EDITORIALES AUTORIZADAS  
¡Saldrás garantido! Es un consejo de LIBRERÍA  
EVANGELIO en colaboración con

EDITORIAL CEP

SINDICATOS LA UNIÓN SINDICAL OBRERA CONFÍA EN OBTENER REPRESENTACIÓN EN LAS TRES ADMINISTRACIONES

# USO inicia una campaña de cara a las elecciones sindicales

El sindicato espera convertirse en "alternativa" para evitar "los atropellos que se están produciendo"

M.J.S.  
CUENCA

La Unión Sindical Obrera (USO) de Cuenca ha comenzado a planificar su campaña electoral de cara a las próximas elecciones sindicales ya que su objetivo más inmediato es conseguir representación en la administración local, regional y central con el fin de convertirse en un sindicato alternativo "que pueda contribuir a corregir todos los atropellos que se están produciendo".

A pesar de llevar poco tiempo funcionando en Cuenca, un año aproximadamente, el sindicato USO, que cuenta con unos 150 afiliados en la provincia, confía en obtener unos buenos resultados entre los empleados públicos. "Hemos iniciado una campaña de información entre los empleados públicos y esperamos que nuestro sindicato pueda ser alternativa, ya que en la actualidad los empleados públicos se encuentran desmotivados, en parte por la propia actuación de algunos sindicatos", comentó el secretario de Organización de USO, José Luis Manzanares.

Por su parte, el secretario regional del sector autonómico de este sindicato, Martín Alcahud, denunció en rueda de prensa la política de personal que está llevando a cabo la Junta de Comunidades, calificándola como "nefasta". Según dijo "en trece años se han convocado cinco concursos



Los representantes de la Unión Sindical Obrera durante la rueda de prensa.

de méritos, hay una absoluta falta de promoción profesional y se abusa de las comisiones de servicio y de las libres designaciones para cubrir plazas que no se cubren por concurso" y añadió que esto está provocando una gran precariedad laboral. Asimismo,

denunció el exceso de privatización de los servicios que está llevando a cabo la Junta que, según la USO, llevan aparejadas un deterioro del servicio y un encarecimiento del mismo, mientras a los trabajadores de estas empresas se les explota.

De igual forma el representante de USO hizo referencia a las impugnaciones que se han realizado a las pruebas de sanitarios locales, las cuales calificó como una "chapuza autonómica" de los tribunales ya que tras hacer pública una relación de aprobados han hajado el listado para que más gente supere las pruebas.

Por su parte, el secretario de Administración Central del Estado y secretario de Organización de USO, manifestó que su objetivo de cara a las elecciones sindicales del año próximo es estar presentes en la mesa general de la Función Pública. Asimismo denunció la situación que se está produciendo en las Gerencias del Catastro de todo el país ya que la Dirección General se está negando a negociar la relación de puestos de trabajo que data del año 1986. Por esta razón USO está convocando paros de diez minutos, todos los primeros lunes de mes, entre el personal de estas gerencias, incluida la de Cuenca en la que trabajan unas 60 personas. Por último el secretario de Organización de USO se refirió a la situación del personal laboral de la Administración del Estado y denunció la actuación tanto del Gobierno como de los sindicatos mayoritarios porque, según dijo, el convenio que afecta a este colectivo tenía que haber empezado a negociar en enero y sin embargo, se ha prorrogado hasta diciembre de 2003 cuando, según señaló, "en el mismo no se han corregido la homologación de los funcionarios, ni hay una relación de puestos de trabajo clara y contundente, etc."

CARTAS A LOS REYES

## Correos instala en Cuenca un buzón especial para la recogida de las Cartas a los Reyes Magos

EL DÍA  
CUENCA

Hasta el próximo día 30 de diciembre, tal y como viene siendo habitual en los últimos años, todos los niños que lo deseen podrán depositar ya sus cartas a los Reyes Magos en los buzones que ha instalado Correos con esta finalidad en las oficinas principales de las 52 capitales de provincia. En nuestra capital el simpático buzón con la imagen de los Reyes Magos, estará instalado en la oficina principal, situada en la calle Parque de San Julián número 16.

Asimismo Correos ha preparado cartas modelo para facilitar a los niños la posibilidad de escribir sus deseos en estas fechas. La empresa postal contestará a través de "El cartero real" todas las cartas que se envíen a sus Majestades de Oriente, acompañándolas de un pequeño obsequio consistente en un cuadernillo de pasatiempos relacionado con el mundo postal (hasta agotar existencias del material destinado a esta campaña), siempre que se entreguen con tiempo suficiente y figure en las misivas el nombre y el domicilio del remitente. Pensando en la gran cantidad de niños que año tras año escriben a los Reyes Magos, Correos ha puesto este año a disposición de su "cartero", 165.000 cartas de contestación. En la campaña del año 2000, los niños depositaron 111.006 cartas en los buzones de Correos y 4.950 a través de la web. En 1999, cuando aún no tenían la web a su disposición depositaron 138.044 cartas modelo y 125.843 en el 1998.

El año pasado se depositaron en Cuenca 948 cartas dirigidas a Sus Majestades de Oriente y en Castilla-La Mancha se recogieron más de seis mil.

Recordar que Correos ha decidido, por segundo año consecutivo, poner otra vez a disposición de los niños españoles su página web, entre las fechas de 18 y el 28 de diciembre, para que las cartas puedan también enviarse a través de internet.

En la dirección [www.correos.es](http://www.correos.es) todos los pequeños internautas que se atreven a navegar por la red, pueden tener acceso al mismo modelo de carta impresa y recibir, si rellenan los campos de nombre y apellidos, dirección y código postal, la respuesta electrónica de la carta de los mensajeros reales. Al cabo de unos días, ya por correo ordinario, recibirán el mismo obsequio que si hubieran cursado su petición a través del buzón especial de las oficinas postales.



## Concejalía de Tráfico Transportes y Policía

### Previsión de incidencias y Recomendaciones

Miércoles, 19 de diciembre de 2001

#### OBRAS en calle MAESTRO PRADAS

Se ha iniciado la canalización del gas al Colegio "Grupo Escolar Ramón y Cajal" y se desarrollará durante el día de hoy, por lo que en la c/ Maestro Pradas se encontrarán obstáculos al tráfico y cortes de la misma, con pasos alternativos, en determinados momentos. No se obstaculizará la entrada-salida de garajes. Circule con precaución y procure no utilizar esta vía si no es imprescindible.

#### APARCAMIENTOS NOCTURNOS

Se viene observando que durante toda la noche muchos vehículos aparcan sobre las aceras, en las esquinas, u ocupando un ca-

rril de circulación en aquellas calles donde el tráfico nocturno es mínimo o nulo. APARQUE EN LUGARES AUTORIZADOS. SE VAN A SANCIONAR LOS APARCAMIENTOS DESCRITOS. ATENCIÓN: CAMBIO DEL DÍA DE MERCADILLO CON MOTIVO DE LA NAVIDAD. Las dos semanas próximas, el mercadillo se instalará los lunes día 24 de diciembre y día 2 de enero.

**CONTROLES DE VELOCIDAD**  
El pasado jueves, por la tarde, fue instalado el vehículo radar de la Policía Local en la Avenida del Mediterráneo debido a la gran cantidad de quejas vecinales por el exceso de velocidad de los vehículos en la citada vía. Los resultados obtenidos en me-

dicción de los excesos de velocidad aconsejan la repetición en la instalación de este tipo de vigilancia en tanto en cuanto se acometan otras medidas, por lo que se pone en conocimiento público que se sancionará TODO EXCESO DE VELOCIDAD sobre el permitido (40 kilómetros por hora) que se detecte los días en que se instale el control de velocidad en la citada calle.

Su exceso de velocidad pone en peligro la integridad de los peatones y supone un riesgo para el resto de usuarios que circulan por las vías públicas. Por favor, respete los límites de velocidad establecidos.

Jueves, 20 de diciembre de 2001

ANTE LA PROXIMIDAD DE LAS FIESTAS NAVIDEÑAS, SE RECOMIENDA CIRCULAR CON PRECAUCIÓN POR LAS INMEDIACIONES DE LAS GRANDES SUPERFICIES COMERCIALES, ASÍ COMO DE LAS ZONAS COMERCIALES DEL CENTRO DE LA CIUDAD



SOCIEDAD L. HERNÁNDEZ SE REUNIÓ CON LA ASOC. "LUZ"

# La Junta insiste en los programas preventivos de drogas

EL DÍA  
CUENCA

El director general de Planificación y Asistencia Sociosanitaria, José Luis López Hernández, mantuvo el martes una reunión con la Asociación "Luz" de madres y padres contra la droga en la Delegación Provincial de Sanidad, en la que también asistieron los técnicos en Drogas del Ayuntamiento y de la propia Delegación.

En el encuentro, López informó de las previsiones para el año próximo e insistió en la conveniencia de continuar con los programas preventivos de "Alzacul" y "Comunidad Escuela de Salud", a través de convenios con los más de treinta ayuntamientos de nuestra provincia.

Estos programas de prevención inespecífica están basados en la promoción de actividades salu-

dables de tiempo libre alternativas al consumo de drogas, especialmente tabaco y alcohol.

José Luis López afirmó que se continuará con programas de promoción activa de hábitos de vida saludables y de una cultura de la salud, que incluye tanto el rechazo del abuso de drogas, como la solidaridad con las personas que tienen problemas derivados de su consumo.

## Inserción

Igualmente, en dicha reunión se valoraron los mecanismos encaminados a la inserción de los drogodependientes con el objetivo de la normalización. En este sentido, se potenciará la realización de programas de formación y empleo en el que se contemple la inclusión de drogodependientes en tratamiento.

El director general de Planifica-



Imagen de la reunión entre López Hernández y representantes de la Asociación "Luz".

ción y Asistencia Sociosanitaria mostró también su disposición a continuar con una línea de ayu-

da a la asociación. "La asociación funciona y queremos cooperar con asociaciones que au-

nan su altruismo con el conocimiento directo y real de las situaciones", afirmó.

## Castilla-La Mancha Información Pública

Resolución por la que se convoca para el levantamiento de actas previas a la ocupación de determinadas fincas, afectadas por la construcción de la línea aérea de alta tensión a 132 KV ST Pinasa-ST Cuenca en Cuenca. Referencia: 16210100038.

Con fecha 22 de Agosto de 2001 se ha dictado Resolución por la Dirección General de Industria y Trabajo de la Junta de Comunidades de Castilla-La Mancha por la que se declara en concreto la Utilidad Pública de la línea aérea de alta tensión a 132 KV ST Pinasa en Fuentes-ST Cuenca en Cuenca, previa la correspondiente información pública. Dicha declaración, de acuerdo con lo dispuesto en el artículo 54 de la Ley 54/1997, de 29 de noviembre, del Sector Eléctrico, lleva implícita la necesidad de ocupación de los bienes y derechos afectados e implicará la urgente ocupación a los efectos del artículo 52 de la Ley de Expropiación Forzosa, de 16 de diciembre de 1954.

En su virtud, en cumplimiento de lo dispuesto en el mencionado artículo 52 de la Ley de Expropiación Forzosa, se convoca a los titulares de los bienes y derechos afectados, cuya relación se inserta al final de este anuncio, el día 30 de enero de 2002 a las 11 horas, en el Ayuntamiento de Cuenca, como puntos de reunión para, de conformidad con el procedimiento que establece el citado artículo 52, llevar a cabo el levantamiento de actas previas a la ocupación y, si procediera, las de ocupación definitiva, sin perjuicio de desplazamiento a las fincas a ocupar si fuera necesario. Todos los interesados, así como las personas que sean titulares de cualquier clase de derechos o intereses sobre los bienes afectados, deberán acudir personalmente o representados por persona debidamente autorizada, aportando los documentos acreditativos de su titularidad y el último recibo de la contribución, pudiéndose acompañar, a su costa, de sus peritos y un notario, si lo estiman oportuno. El orden del levantamiento de actas se comunicará a cada interesado mediante la oportuna cédula de citación.

Es de significar que esta publicación se realiza, igualmente a los efectos que determina el artículo 59.4 de la Ley 30/1992 de 26 de noviembre, de Régimen Jurídico de las Administraciones Públicas y del Procedimiento Administrativo Común.

Todos los interesados podrán formular por escrito, hasta el momento del levantamiento de las actas previas a la ocupación, alegaciones a los solos efectos de subsanar posibles errores que se hayan padecido al relacionar los bienes y titulares afectados de conformidad con lo dispuesto en el artículo 56.2 del Reglamento de Expropiación Forzosa.

En el expediente expropiatorio, Unión Fenosa Distribución, S.A., asumirá la condición de beneficiaria.

Cuenca, 10 de diciembre de 2001.

El Delegado Provincial  
ANGEL ALVARO PEREZ

### RELACION DE BIENES Y DERECHOS AFECTADOS

FINCA	TITULAR	T. MUNICIPAL	DATOS CATASTRALES	
CU-CU-11,12,13				
14,16 y 18	AGROTOVE, S.A.	CUENCA	23	1b y 1c
CU-CU-20 y 22	AGROTOVE, S.A.	CUENCA	56	52h
CU-CU-24, 26, 28 y 30	Hros. J. RAMÓN ZOMEÑO BARÓN	CUENCA	22	2
CU-CU-32 y 33	Hros. J. RAMÓN ZOMEÑO BARÓN	CUENCA	22	3
CU-ME-38	FERMÍN MARTÍNEZ PORTILLA	LA MELGOSA	12	21
CU-ME-42 y 43	RODRIGO GONZÁLEZ GÓMEZ	LA MELGOSA	12	20d y 20e
CU-ME-45, 46 y 47	BONIFACIA HORTELANO LÓPEZ	LA MELGOSA	12	14c y 14f
CU-ME-47 bis	BONIFACIA HORTELANO LÓPEZ	LA MELGOSA	12	17
CU-ME-54,55,56,57,58,59,60,61 y 62	RAMÓN MARTÍNEZ PARRILLA	LA MELGOSA	6	21
CU-MO-73	ESTRELLA DE LOS SANTOS BAYO	MOHORTE	1	3
CU-MO-75	JACINTO DE LOS SANTOS BENITO	MOHORTE	4	29
CU-MO-93	Hros. DE VICTORIA LÓPEZ DE LOS SANTOS	MOHORTE	4	13
CU-MO-97,99 y 101	LUCIANO BASCUÑANA	MOHORTE	9	48
CU-MO-107	ROMÁN MARTÍNEZ PARRILLA	MOHORTE	9	56
CU-MO-107 bis	ANTONIO RECUENCO BLANCO	MOHORTE	9	57
CU-MO-110	DESCONOCIDO	MOHORTE	9	61
CU-MO-111/1	CONSUELO HERRÁIZ	MOHORTE	9	62
CU-MO-111/2	ANTONIO BENÍTEZ MARTÍNEZ	MOHORTE	9	39
CU-MO-111/3	CONSUELO HERRÁIZ	MOHORTE	9	63
CU-MO-112/113 y 115	ANTONIO BENÍTEZ MARTÍNEZ	MOHORTE	9	39
CU-MO-117 y 119	ANTONIO BENÍTEZ MARTÍNEZ	MOHORTE	10	13



## Sunset Boulevard

### LIQUIDACIONES

Es normal que en esta época, cuando el año se agota, todo el mundo se precipite a liquidar lo que tiene pendiente. Sobre todo en quienes están sujetos a presupuestos que se deben cerrar y cuadrar, con la obsesión de que no quede nada sin tramitar, pero también en otros ámbitos existen preocupaciones parecidas, como si el 31 de diciembre se acabara todo y fuera realmente preciso poner un clarísimo, rotundo, punto y aparte. La verdad es que este año sí va a suceder algo de eso, con la famosa historia del euro, que ahora se nos viene encima sin más dilaciones ni provisionalidades. La fiebre con que coleccionistas, acaparadores y curiosos en general han actuado los primeros días de vida de la nueva moneda augura, creo yo, que las cosas van a ser fáciles y que en menos tiempo del que se tarda en decirlo estaremos todos habituados al sistema que nacerá con el año. Mientras, los bancos (y cajas, por supuesto), todos, intentan convencernos de la utilidad de entregarles nuestros dineros, los que podamos tener dentro de la ley, mediante el trámite de cambiar de cuenta corriente, o bien sacando del calcetín lo que aún pueda quedar de color negro, maniobra a cambio de la cuál recibiremos algún regalo. Todo ello también, insisten, antes del famoso 31 de diciembre, momento en que con las últimas campañas del día se agotarán ofertas, ventajas, beneficios y cuanto lleva consigo este proceso de liquidación de cuentas. Con unas cosas y otras, la presunta espiritualidad de estas fechas se diluye entre las luces que de forma harto rumbosa han colgado sobre nuestras cabezas, para dar a la ciudad un aspecto colorista y juguetón, muy festivo, muy en consonancia con todo lo que se sobreentiende es propio de la Navidad. Y así, entre luces de colores, belenes y algún que otro villancico vamos agotando el tiempo, esperanzados en que también se evaporen los malos humores y dejen paso, dentro de nada, a una situación nueva, distinta. Y mejor, por supuesto.

José Luis MUÑOZ

CONSEJO DE GOBIERNO DE LA JUNTA CON LA CATEGORÍA DE MONUMENTO

# El Ayuntamiento, declarado Bien de Interés Cultural

También se ha aprobado otro Decreto por el que se delimita el entorno protegible del Bien de Interés Cultural de la Catedral de Cuenca

EL DÍA  
CUENCA

El Consejo de Gobierno de la Junta de Comunidades de Castilla-La Mancha, a propuesta de la Consejería de Educación y Cultura, ha declarado Bien de Interés Cultural, con categoría de monumento, el edificio del Ayuntamiento de Cuenca.

Cerrando la Plaza Mayor, y encuadrando un espacio claramente barroco, el Ayuntamiento construido en el siglo XVIII y restaurado en los siglos XIX y XX, levanta sus dos pisos sobre una triple arcada de medio punto y los remata con un escudo con leyenda y mono coronado. Cuenta con dos fachadas, más decorada la que da a la Plaza Mayor y más sencilla la de la antepuerta, donde se sitúa la leyenda con la fecha en la que el recinto histórico de Cuenca fue declarado por la UNESCO Patrimonio de la Humanidad. El interior presenta una interesante escalera cuadrada, con pilas-tras, decoración rococó y bóveda.

## Catedral

Por otro lado y también a propuesta de la Consejería de Educación y Cultura de la Junta de Comunidades, el



ARCHIVO

El Ayuntamiento de Cuenca, construido en el siglo XVIII, reúne la casi totalidad de la vida municipal de la ciudad.

Consejo de Gobierno ha aprobado otro Decreto gracias al cual delimita el en-

torno protegible del Bien de Interés Cultural de la Catedral de Cuenca.

SOCIEDAD COMO PREÁMBULO DE NAVIDAD

## Luis Carlos Sahuquillo preside los actos del "Día del Socio" en la casa C-LM de Madrid

Ernesto Cuéllar  
CUENCA

Como preámbulo de Navidad y como ya es tradicional en la Casa de Castilla-La Mancha de Madrid, después de un multitudinario almuerzo, se ha celebrado una entrañable fiesta durante la cual, y presidida por el director general de Servicios Sociales de la Junta de Comunidades, y la presidenta de la Casa, Olga Alberca Pedroche, se han entregado los premios a las personas seleccionadas.

Es necesario consignar, porque es digno de destacar y agradecer, que Luis Carlos Sahuquillo, a pesar de ser día festivo, a pesar de tener otro acto oficial a esa misma hora en Toledo y más a pesar aún de la temperatura de varios grados bajo cero en Toledo y Madrid, "por el enorme respeto y cariño que le tengo a esta Casa y por la amistad que me une a Cuéllar, no podía por menos que estar hoy entre vosotros".

El "Premio a la Colaboración" entregado por el escritor y poeta Nicolás del Hierro correspondió a Juan López Gómez.

El "Trofeo a la Continuidad" entregado por Luis f. Leal por ser el socio acaso más antiguo de la "Casa" a Antonio Pozuelo López.

"Proclamación de la Dulcinea 2002" fue para Ana María Higuera Reberón que recibió la banda de la Dulcinea del año anterior.

"Trofeo Nacional del Folclore

re Hidalguía año 2001" a Raquel Lucas que entregó el director de la coral de la "Casa".

"Me complace entregar este premio", dice Luis Carlos Sahuquillo con una preciosa bandeja de porcelana en la mano poniendo broche final a la reunión, de Socio del Año 2002 a Ernesto Cuéllar Toledo. Y me agrada doblemente porque en él sintetizo el cariño, la amistad y el grato sabor que me deja sus artículos en El Día y la lectura de sus libros".

## Recuerdos

"Yo recuerdo -sigue diciendo- cuando de niño mi abuelo me hablaba de "El Estraperlo" y las múltiples peripecias que en aquella época ellos habían tenido que soportar. Y como veo que muchos de ustedes por su edad acaso sufrieron las mismas inclemencias, yo les aconsejaría, si me lo permiten, lean este libro "El Estraperlo" del que es autor nuestro amigo Cuéllar y tendrán la sensación de que aquello que él relata tan magistralmente fue lo que la sociedad de la posguerra tuvo que soportar".

Finalizado el acto protocolario, el "Conjunto Hidalguía" ofreció un variado repertorio de interpretaciones representado por las serranillas cuencanas, las jotas de la vendimia, unas danzas de Guadalajara y así un desfile del folclore de Castilla-La Mancha que fue del agrado del público que llenaba los amplios salones de la "Casa" en esta fría tarde dominical del invierno madrileño.

## SOCIEDAD



M. M. CASADO

## Hoy se clausura un curso sobre la realidad social

El Colegio Oficial de Diplomados en Trabajo Social ha organizado un curso sobre análisis y diagnóstico de la realidad social que se clausurará hoy. Dicho curso fue inaugurado el pasado lunes por el delegado provincial de Bienestar Social, Juan Manuel Ávila.

## Opinión

### Joaquín, EL MOTI EL DE LAS MANOS MÁGICAS

José Luis Lucas Aledón

Te enteras de sopetón cuando el amigo desaparece. Alguien llega a decírtelo, lees la prensa local, lo oyes en la radio cuando los amigos dejan de estar entre nosotros.

El puñetazo imprevisto te sorprende, ni te lo crees. ¿Será verdad? Es verdad.

Y la guija del dolor y las añoranzas llegan desde el corazón a la garganta y a veces ni las lágrimas humedecen tus párpados. Luego entre silencios lloras por ese amigo que siempre a tu lado estuvo y se apoyaba cuando imaginabas estrellas locas y soles neuróticos.

Fue una hofetada, de puño de boxeador, tal vez una estocada precisa de torero cuando me dijeron, me contaron, me enteré que el Moti había comenzado a subir los escalones hacia el Cielo.

Se me rompieron los huesos del alma y el músculo endurecido, que con frecuencia él daba alivio con sus dedos prodigiosos, finos, poderosos y sensibles, como batutas, con los cuales alivio dio al dolor e inaguantable tantas y muchas veces, sin horarios a los "baldaos" de Cuenca.

El Moti, fino y largo, paso corto como un banderillero del ayer perdido, tenía su sonrisa eternamente tatuada o embrujada. Senti-

do y gracioso. Humor nunca caustido, "el de la perra gorda" ahora que muchos nos aglিপollamos con los euros.

El Moti, ¡hay Joaquín!, fue un deportista total. Por "El Serranía", durante el verano que el principaba y daba fin, sin fechas dentro su madurez de sesenta y nueve años, permitía y aguantaba largos y largos de la piscina.

Después de sorbos bebía su cerveza y dicharraesaba con los millones de amigos de siempre, desde un ayer hasta el mañana lejano recogiendo como espigas de lo que acontece hoy y ahora.

Aunque intentaron que fueses ignorante del fuego que te ha concomido minuto a minuto como arena de playa, derribado. Bien sabías que la uña negra de tu enfermedad canalla raspaba y se hundía en ti como espada inmisericorde.

Sin embargo, sonreías. Siguió tu sonrisa entregando alegrías para todos los cercanos a ti. Hoy nadie nos robará en este gran círculo del amor, donde estamos: mujer, hijos, los sonrientes nietos, tus amigos, el hermoso y la elegante y bonhombría que por Cuenca, paseabas a la media mañana.

¡Dios te guarde!  
Y nosotros tendremos siempre tu añoranza.

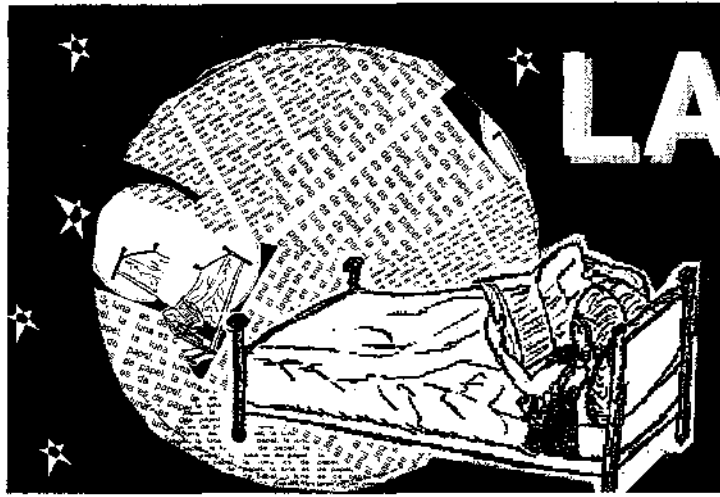

# LA LUNA DE PAPEL

Página de Literatura Infantil de **EL DÍA** Textos: Pedro Cerrillo y Santiago Yubero

Solución al diverticuentos

## La adivinanza era "El flautista de Hamelin"

Nos han llegado muchas cartas con la respuesta correcta a la adivinanza que os propusimos. Efectivamente, se trataba de "El flautista de Hamelin". Entre todas las cartas que han llegado las respuestas correctas han sido las que nos han enviado: de la Biblioteca Municipal de Casas de Benítez las de Alejandro, Esther, Rafael, María, Andrea, Adrián, Juan, Lucía, Amalia, Francisco, José Joaquín, Noemí, Miriam, Christian, María Pérez, Marta, Irene, Yolanda y Carmen; desde la Biblioteca de Ribagorda las de Cristina, Elena, Noemí, Susana, y Elisa; desde la Biblioteca de Sotos las de David, M<sup>a</sup> Ruth, Irene, Elena, María, Ester, Lucía Torralba, Mireia, Fernando, José Miguel, Freya, Lucía Serrano y Leticia; desde el Colegio de Vadillos los chicos y chicas de 2<sup>o</sup>, 3<sup>o</sup> y 4<sup>o</sup> de Primaria, Sonia,

Iván, Paula, Alejandro, Patricia, Marta, David, Mónica y Diego; desde la Biblioteca de Villaverde y Pasaconsol, Amanda, Marcos, Leticia, Nelia, Cristian, Lucía, Belén, Andrea, Fátima, Jesús, Claudia, Isabel, Alberto, Cristina, Laura, Beatriz y Alfonso; desde 1<sup>o</sup> C del Colegio "San Fernando", Miriam, Sergio, Elena y Alejandro en representación de todos sus compañeros de clase; desde Cardenete, Alejandro, Oscar, M<sup>a</sup> del Mar y Noemí.

Además, os pedíamos también una adivinanza a cada uno de vosotros. Hemos seleccionado algunas que vamos a poner en nuestra página:

Se lleva en el cuerpo  
está hecho de lana.  
Mi madre me lo hace  
con agujas muy largas.

Me da calorcito,  
y a mí me gusta  
de colores muy vivos.  
(Miriam, Sergio, Elena y Alejandro. Colegio "San Fernando" de Cuenca)

Adivina, adivinanza  
gran fantasía te dan  
y en la biblioteca están.  
Y si no lo adivinas,  
un gran tonto serás.

(Beatriz. Biblioteca de Villaverde y Pasaconsol)

Una comida muy sana  
de la cocina italiana  
si no lo aciertas "deprizza"  
es para morir de "rizza".  
¿Qué es? A que no lo aciertas,  
¿eh?

(Mónica. Colegio de Vadillos)

Soy un establecimiento

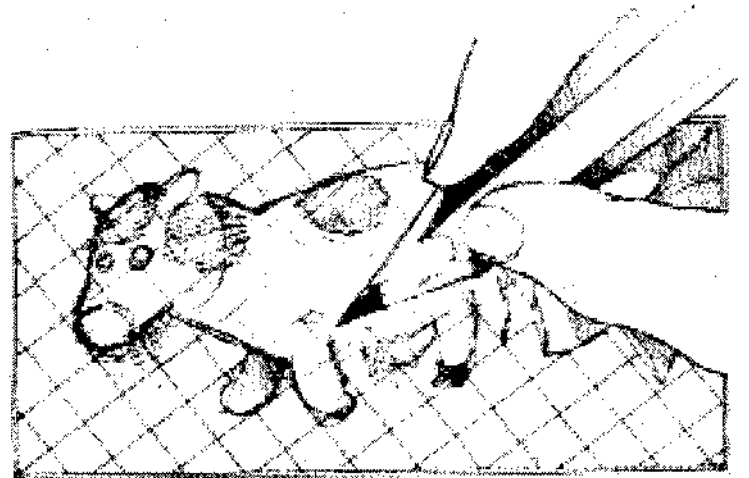

donde muchos libros hay.  
Si te aburres, coge un cuento  
y te lo pasarás "guay".  
¿Quién soy?

(Elisa. Biblioteca de Ribagorda)

En una oscura cueva  
hay una rosa colorada,  
que llueva o no llueva

siempre está mojada.

(Amalia. Biblioteca de Casas de Benítez)

Hemos realizado el sorteo y os hemos enviado algunos libros a vuestra biblioteca o colegio, esperamos que os gusten y los podáis disfrutar todos los que habéis participado en este diverticuentos.

## Esto no es todo

Bajo este prometedor título se esconde el último libro de Joaquín Salvador Lavado (Quino), que acaba de sacar a la luz la editorial Lumen.

Se trata de una gran antología de más de quinientas páginas de dibujos de Quino, que recogen su obra al margen de Mafalda, su personaje más carismático.

No se trata, como podemos suponer, de una obra específicamente infantil, ya que el complejo entramado de sus entrañables, pero a la vez patéticos personajes, da vueltas sobre sí mismo, planteándose —como el que no quiere la cosa— dilemas sobre la condición humana, el absurdo, la grandeza y la miseria en la que nos envuelve esta misma condición.

Con un increíble humor, pero con la ironía y el sarcasmo necesario, el autor trata los fracasos de la relación de pareja, la frustración, la soledad, la vejez y la inevitabilidad nunca aceptada de la muerte. La búsqueda continua de la individualidad lleva a Quino a preguntarse en una página plagada de un gran número de parejas idénticas y esquemáticas: "¿Cómo hacerle comprender al mundo que lo nuestro es

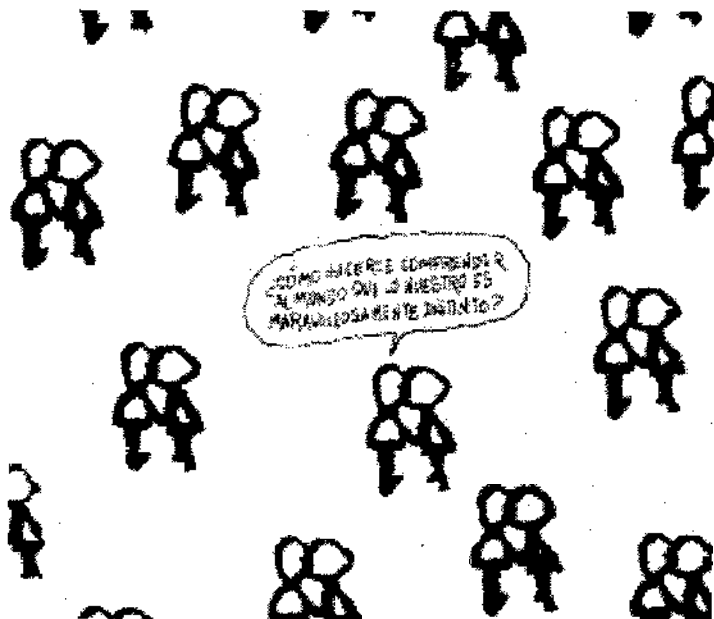

maravillosamente distinto?".

Quino investiga en sus dibujos la condición humana, en ocasiones tan absurda y contradictoria, cargada de sueños, fantasías y despropósitos. Y lo hace, desde luego, sin abandonar una idea que le persigue a lo largo de su obra, la necesidad de que el mundo sea más justo y razonable. Por eso, Quino nos recuerda como los poderosos pisotean a

los humildes y a los desposeídos, a pesar de que el tiempo pasa, no lo hace a favor de los que menos tienen. La guerra, la burocracia, la vanidad, el consumismo, son caballos de batalla de este dibujante que no deja de preguntarse, como uno de sus personajes: "Por terrible que sea, quiero saber la verdad, doctor, ¿ser humano es una enfermedad incurable?".

Aprendices de escritor

## "Luna de papel", de Judit Heras López

Judit de Heras López tiene 11 años y estudia en el Colegio Público Ruiz Jarabo de Tarancón, es la autora de esta poesía para la "Luna de Papel" y el "Día de Cuenca". Nos cuenta que en casa leen el periódico y comentan las noticias, y que en su colegio esperan con interés la página de la "Luna de Papel" de cada miércoles. Gracias Judit por seguirnos y agradeceremos a tus padres y a tus maestros del Colegio Ruiz Jarabo de Tarancón que te eduquen para ser una buena lectora.

Te enviamos un libro, que esperamos que te guste mucho.

Llega el miércoles, llega el miércoles  
Y el periódico también.  
Con una sección que se llama "Luna de papel".  
Es una sección con mucha diversión.

Publica cosas interesantes como dibujos, cuentos, poesías, etc...  
También premios que molan un montón.

Llega el miércoles, llega el miércoles  
Y el periódico también.  
Todos corremos a recogerlo, por si acaso nos quedamos sin él.  
Nosotros estamos mirando a ver si hay algo que nos guste.  
Aunque todo está muy bien al ser la "Luna de papel".

Judit Heras López

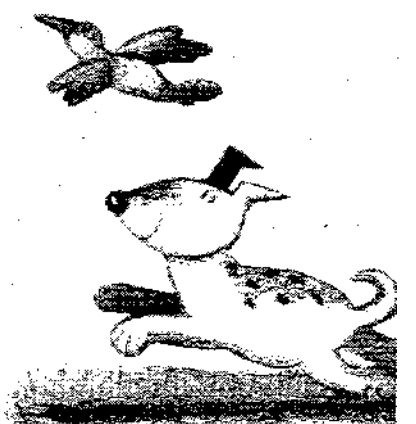

SUCESOS COLISIONARON DOS TURISMOS EN LOS QUE VIAJABAN UN MATRIMONIO DE TARANCÓN Y TRES JÓVENES TRABAJADORAS EN LA COMARCA

## Tres muertos y dos heridos graves en la N-400

El accidente se produjo a la altura de Carrascosa del Campo y pudo deberse al hielo de la calzada

CHARO ALCÁZAR  
TARANCÓN

El temporal de frío que arrecia en estos días con fuertes heladas, generando en las carreteras letales placas de hielo contribuía ayer a cobrarse tres víctimas mortales a causa del accidente de tráfico ocurrido en la carretera N-400 y dejaba malheridas a otras dos personas. Todas ellas vinculadas a Tarancón y Horcajo de Santiago, donde estaban enraizadas en unos casos y hasta donde diariamente se desplazaban a trabajar desde Cuenca.

El accidente se producía en torno a las 8,10h. de la mañana, a la altura del P.K. 122,750 de la citada carretera, a su paso por el término municipal de Carrascosa del Campo. En ese punto, debido quizá a la acumulación de placas de hielo, colisionaban dos turismos. Uno, un "Alfa Romeo", circulaba en sentido a Cuenca y en el viajaba un joven matrimonio de Tarancón. Ambos cónyuges re-

sultaron muertos en el acto. Otro, un "Opel Astra", lo hacía en dirección a Tarancón ocupado por tres jóvenes mujeres. De ellas, una falleció mientras era atendida por los servicios médicos de la UCI Móvil de Tarancón, otra fue evacuada en estado grave por el helicóptero del 1-1-2 procedente de Albacete hasta el hospital madrileño "12 de Octubre", donde quedó ingresada en la UVI y la conductora del vehículo que también sufrió heridas graves, fue trasladada por la UCI Móvil al hospital "Virgen de la Luz" de Cuenca.

Conforme se fue conociendo en Tarancón la magnitud del accidente y quiénes eran las víctimas del mismo, vecinos, amigos, familiares y compañeros de las mismas se sobrecogían.

No en vano, el matrimonio fallecido que formaban P. M. S. de 37 años y A. M. G. de 29 años, quien estaba embarazada de nueve meses, regentaban uno de los bares sito en la céntrica

calle Zapatería de Tarancón. Precisamente, el viaje en el que ayer perdían la vida tenía como finalidad el alumbramiento de su segundo hijo, puesto que la joven pareja ya contaba con una hija de siete años, según indicaron a nuestra redacción los apenados familiares y amigos que se fueron dando cita en el depósito municipal de cadáveres de Tarancón, donde fueron conducidos los cuerpos de las víctimas. Según fuentes de la UCI nada pudo hacerse por salvar al neófito, puesto que al quedar la madre atrapada bajo el vehículo no pudo apreciarse de inmediato su estado de gestación.

La otra víctima mortal, M. N. C. H. D., de 32 años cumplidos el pasado mes de noviembre, viajaba en el "Opel Astra" que desde Cuenca se dirigía a Tarancón. Se trata de una auxiliar administrativa del Centro de Salud de Horcajo de Santiago, donde trabajaba desde hace unos años y que acababa de aprobar la oposición para ob-

tener su plaza fija en un Centro de Ciudad Real. Paradójicamente, ayer no debería haberse incorporado a trabajar, al contar con unos días por motivos de una intervención quirúrgica de su madre. También ayer era el día en que los profesionales del Centro de Salud de Horcajo habían programado su comida de navidad que la fatalidad llevó a suspender ante el trágico acontecimiento.

Entre las dos heridas graves, se encuentran la conductora y otra ocupante del mismo turismo. Se trata de M. A. R. F., de 29 años, una de las trabajadoras sociales del Centro Social Polivalente de Tarancón, quien como cada día se desplazaba desde Cuenca, donde reside, a trabajar a esta localidad. Según fuentes de la UCI Móvil, en que fue trasladada y quedó ingresada en el hospital "Virgen de la Luz", la joven presentaba fractura de muñeca y diferentes traumatismos ortopédicos de pronóstico reservado.

La acompañante, M. B. R. de

38 años de edad, sufrió un traumatismo craneoencefálico severo y por su estado de gravedad fue evacuada en un helicóptero del Servicio de Emergencias 1-1-2 al hospital madrileño "12 de Octubre". Al igual se sus compañeras de viaje, como cada día se desplazaba a Tarancón para incorporarse a sus labores en el servicio de cocina del Centro de Atención a la Infancia "Ntra. Sra. de Riánsares", donde trabajaba desde hace unos tres años.

Con este trágico resultado se saldaba el accidente que se producía a causa de la colisión fronto-lateral entre los dos turismos implicados, en torno al cual se movilizaron buena parte de los dispositivos de emergencias del Servicio 1-1-2 de Castilla-La Mancha, que fueron acudiendo hasta el lugar del suceso. En el mismo se personaron efectivos del Destacamento de Tráfico de la Guardia Civil de Tarancón, el personal sanitario de la UCI Móvil y un helicóptero medicalizado, así como una dotación de cuatro bomberos del Parque de Tarancón que tuvieron que proceder a la excarcelación de las tres jóvenes que viajaban en el "Opel Astra" mediante el desmontaje de las puertas del vehículo.

Instruye las diligencias e investiga las causas del accidente el Equipo de Atestados del Destacamento de Tráfico de Tarancón para el Juzgado de Primera Instancia e Instrucción número uno de Tarancón.

**XIX CROSS**  
**PEÑA EL MOSTO**  
TARANCÓN (Cuenca)  
23 DE DICIEMBRE DE 2001

Círculo Ermita de Riánsares - 10 H.

Patrocinador: Ayuntamiento de Tarancón  
Colaboración Especial: CCM, Tarancón, etc.

### ACTUALIDAD GRÁFICA



### Arrancó la Semana del Villancico de Tarancón

Unas navidades más la Concejalía de Educación, Cultura y Participación Ciudadana ha incluido en la programación de estas fechas la celebración de la Semana del Villancico. Teniendo como escenario la Casa de Cultura, la primera jornada discurre muy ligera. No sólo porque era el día en que menos grupos actuaban, sino porque no se prodigaron mucho en la interpretación de piezas. Sólo dos villancicos cada uno interpretaron los grupos de escolares de los colegios HH. Mercedarias y "Gloria Fuertes", a los que se unió la AMPA "Fedrico García Lorca", de este último centro, cuyas componentes consiguieron prolongar un poco más la jornada cantando tres temas. Aún así, en menos de media hora concluyó este primer recital. Hoy le toca el turno a los grupos del Centro Ocupacional, a la asociación AFAMIT a los escolares del Melchor Cano y a la APA de este mismo colegio. Esperemos que la jornada dé más de sí.



Campaña de Cooperación  
Internacional al Desarrollo

la cara y la cruz de la vida  
no esta en las monedas



¿o sí?

tú decides  
¡¡ colabora !!

Nuestro mínimo esfuerzo puede mover montañas.  
Sin nuestra ayuda no será posible que países en vías de desarrollo puedan avanzar en sistemas educativos, sanitarios y de cobertura social. La idea fundamental es apoyar proyectos que vayan dirigidos a los sectores de población más desfavorecidos. Creemos en proyectos que impliquen un desarrollo sostenido, que respeten la naturaleza de las culturas y sus entornos, que sean los propulsores de derechos civiles y que den igualdad de oportunidades a todos. Por eso desde la Junta de Comunidades de Castilla-La Mancha queremos apoyar estos proyectos solidarios.

Para más información llama al tlf. 012



Junta de Comunidades de  
**Castilla-La Mancha**

[www.jccm.es](http://www.jccm.es)

CULTURA DAVID PUTTNAM RECIBIÓ EL PREMIO LUCKA BAJNOVIC DE LA COMUNICACIÓN DE LA UNIVERSIDAD DE NAVARRA

# Por un cine que aporte sueños y sabiduría

Un cine creativo y profundo puede ser a la vez, comercial y lo ha demostrado David Puttnam con varios films atractivos

CUENCA

David Puttnam ha recibido un premio más que unido a 10 Oscars, 24 BAFTA (de la Academia de Cine británica) y a la Palma de Oro de Cannes-, le confirman como el estratega número uno de la política audiovisual europea: la Universidad de Navarra le concedió el 10 de noviembre el Premio Lucka Brajnovic de la comunicación.

El productor británico defiende que un cine creativo y profundo puede ser a la vez, comercial y lo ha demostrado con films tan atractivos como *Carros de fuego*, *Los gritos del silencio* o *La Misión*. Pretende así sintetizar la herencia del cine europeo, concentrado en innovaciones creativas y técnicas, y la del norteamericano capaz de sentar las bases para comercializar y rentabilizar su producción. Aunque en su opinión "el secreto del dominio de Hollywood -(que) no es un lugar sino una forma de pensar no se explica por parámetros exclusivamente económicos. Sus películas atraen al público porque ejercen un poder visceral junto a efectos especiales, por encima de un público multicultural, y al enarbolar también ciertos valores que tendemos a asociar con América o, al menos, con la idea de América con que la generación de la posguerra creció: la América eternamente optimista, que creía en el progreso, la justicia y la libertad".

Putnam confesaba al recibir el premio en Navarra, que ciertas películas norteamericanas -como *Los ángeles perdidos*, *La ley del silencio* o *La herencia del viento*, realizadas con lo que hoy se considera sensibilidad europea, constituyeron a todas luces su educación. Por ejemplo, en *La fuerza del viento*, -con su defensa del valor del individuo y su derecho a pensar y expresarse descubrió "que una sociedad debe ser construida alrededor de creencias que unen a sus miembros, creencias que se basan en la búsqueda de la felicidad, la libertad, la justicia y



la verdad (...) Nos ofrece aquello a lo que toda película debería aspirar: sueños y sabiduría."

Pero en su opinión, hoy Hollywood "quizá nos aporte sueños, pero sabiduría, avanzar en lo que significa un ser humano complejo..., más bien no... Las películas de hoy son marcas comerciales". llega así el productor británico a lo que constituye el núcleo de su planteamiento creativo: "Las películas, los programas de televisión, los nuevos medios electrónicos son mucho más que entretenimiento y muchísimo más que simples oportunidades nuevas de negocio. Sirven para reforzar o socavar la mayoría de los más extendidos valores de la sociedad (...) Si fracasamos en el uso responsable y creativos de estos medios, si lo tratamos banalmente como industrias de consumo (...) es muy posible que estemos dañando de manera irreversible la salud y la vitalidad de nuestra sociedad. Es vital que nosotros -la industria del cine y, más en general, la de los medios de comunicación-, lleguemos a tratarnos unos a otros como individuos dignos de respeto y consideración y que

promovamos activamente una sociedad civil".

En una clara apuesta por la responsabilidad profesional, comenta: "La basura, lo trivial y lo sensacionalista pueden introducirse en el mercado con un coste sorprendentemente bajo. En cambio, la verdad, la responsabilidad y la calidad siempre han supuesto un camino más largo y un precio más alto y, en consecuencia, un valor social superior". Y subrayando que "El arte, como la religión, puede ofrecernos un sentido de finalidad, de armonía, (sostiene): "Todo arte verdadero nos afecta porque es la expresión del alma humana, de nuestra alma. Y el grande y auténtico arte es capaz de alcanzar, de despertar -o volver a despertar- esa humanidad compartida, tanto a través de generaciones como a través de culturas".

Igualmente apela a la responsabilidad del espectador porque, "sólo los individuos poseen en última instancia los medios para protegerse del poder de las imágenes audiovisuales: una conciencia real y sólida del grado en que no pueden alcanzar nada".

Y propone como la mejor re-

EL DÍA

**El cine quizá nos aporte sueños, pero sabiduría, avanzar en lo que significa un ser humano complejo..., más bien no...**

gulación, "alentar una generación de cineastas mejor motivados y más conscientes: gente que comprenda en qué consiste el medio, sus retos y todo su potencial (evitando los) dos errores en los que los cineastas y, en general, los artistas pueden incurrir: creer que pueden alcanzarlo todo, o que no pueden alcanzar nada".

Escuchando a David Puttnam comprendemos que no sólo merece sobradamente los premios, sino que nos hallamos ante un verdadero maestro que -de ser escuchado y seguido por las nuevas generaciones de cineastas-, haría posible que el cine nos ofreciera lo que él consigue en películas como "Carros de fuego", verdaderos sueños que encierran una profunda y accesible sabiduría.

María Traid

ARTE

## Berrocal: 'El arte no interesa en Nueva York por estar traumatizada'

JOSÉ ROMERO, EFE

El escultor malagueño Miguel Berrocal aseguró que el arte "no vive su mejor momento" en Nueva York después de que los atentados terroristas que causaron el derribo de las Torres Gemelas dejaran a esta ciudad "traumatizada" y produjeran que la escultura "perdiese allí todo su interés".

Berrocal, que tenía previsto inaugurar una exposición en Nueva York tres días después de los ataques del 11 de septiembre, señaló a Efe que, después de estos hechos, la situación "no es la de antes" en materia artística en esta ciudad estadounidense. "Yo iba a inaugurar una colección en Nueva York a los pocos días de los atentados, pero no me gustó nada la situación y decidí, con todas las esculturas ya embaladas, renunciar a la exposición", dijo el artista afincado en Villanueva de Algaidas (Málaga), su localidad natal.

Aunque no descartó exponer el próximo año en Nueva York la obra que nunca llegó a mostrar en la ciudad de los rascacielos, antes llevará gran parte de sus piezas a Alemania, país en el que dará a conocer unas 400 esculturas que estarán acompañadas por los más de 2.500 dibujos que contribuyeron a su elaboración.

Para Berrocal, es fundamental que sus piezas sean conocidas "mediante la explicación de sus procesos de creación", hecho que sólo se consigue con la exposición de los bocetos que posibilitaron el "desarrollo completo de las esculturas", explicó.

El escultor, que tiene parte de su producción en museos de Roma, Jerusalén, París o Hannover como objeto de debate internacional, anunció que una gran proporción de sus piezas se ubicarán en el museo que se construye actualmente en Villanueva de Algaidas y que llevará su nombre, si bien insistió en que debido a las demandas de otros países, sus esculturas tendrán un carácter "itinerante". "De una manera o de otra, una colección muy importante mía estará en el museo, aunque es difícil saber cuál será, porque yo sigo trabajando", indicó a Efe Berrocal, quien actualmente muestra en Valencia sus singulares esculturas, compuestas en su mayoría por varias piezas que se engarzan entre sí hasta conseguir su forma definitiva y que se denominan "esculturas múltiples".

El artista confirmó que una de sus obras más características, "El torero", de la que recordó que ha estado expuesta en distintas ciudades como Venecia (Italia), estará ubicada en el hotel Antequera Golf, cuya inauguración está prevista en marzo. "Es una escultura de grandes dimensiones, por lo que habrá que buscarle un lugar adecuado", indicó Berrocal, quien ansía ver acabadas las infraestructuras de su museo y comprobar cómo sus instalaciones se convierten en una "escuela de artistas".

ESPECTÁCULO UN SIGLO HACE DEL NACIMIENTO DEL GENIAL WALT DISNEY

# Fue el fundador de los inolvidables Mickey, Donald, Dumbo, Pinocho...



Walt Disney el año de su muerte (1966).



Walt Disney en acción.



El actual presidente de Disney Corporation con el emblemático Mickey.

El niño adolescente que uno era tendría por aquel entonces dos o tres añetes, no más. Y el primer amigo íntimo que tuvo fue Walt Disney, como tantos y tantos chiquilicuatres. De la noche a la mañana, encontramos entre nuestras infantiles preferencias a un ratoncillo simpático llamado Mickey... "Erase una vez"... ¡Oh, aquellos finales "colorín, colo-

rado" de nuestra inicial vida!...

(Eran los tiempos anteriores a la Guerra de Liberación).

El genio del dibujo que poblaba nuestra fantasía, el citado Walt Disney, tendría veintitantos diciembres cuando comenzó a embelesarnos con el agradable roedor de nuestros sueños. Luego, llegarían otros, tales como Minnie (Mini), Pluto, Donald, Dumbo, Pinocho...

El colosal dibujante de esos personajillos se llamaba, en nombre completo, Walter Elias Disney, nacido en Chicago, el 5 de diciembre de 1901. Y sería pasados los años, tampoco muchos, uno de los máximos exponentes -además de los dibujos de personajes citados- del cine de animación. Un creador de sueños y fantasías, el uno de la magia, a quien tanto quisimos todos los niños del mundo. "¿Qué quieres que traigamos de la calle, chiquitín?", preguntaban mis tías Meren, Poli y Parita, encargadas con la abuela paterna de mi crianza, primeros juegos y lecturas. "Además de caramelos, traerme a Micky"... ¡Y que felicidad más grande con tal presencia!

Walt Disney trabajó, primero, en varias agencias publicitarias, también como caricaturista, hasta independizarse.

Conoció entonces a Lilian Bourde, con la que se casó y tuvieron dos hijas, Diana y Sharon. A partir de entonces, comenzó de forma rotunda su gran escalada hacia el éxito, la popularidad y la fama. Alrededor de los 35-40, encontraría la edad de oro, incorporando a sus films los avances tecnológicos: "Blancanieves y los siete enanitos", "Pinocho", "Fantasía", "Bambi"... Retrataba la ternura. Era un genio.

En este recordatorio, realizado casi a vuela pluma, no hay más remedio que citar, además de las anteriores, sus últimas películas rodadas en Hollywood (años 60-66): "La dama y el vagabundo", primer film en cinemascopio; "La Cenicienta", "101 dálmatas", "Mary Poppins"...

...Y el 15 de diciembre -casi el mismo día que había naci-

do- de 1966 cuando Walt Disney se entregaba al trabajo de la película "El libro de la selva", un cáncer acabó con su vida.

Disney estaba en posesión de la Medalla de la Libertad de los Estados Unidos y de la Legión de Honor francesa, entre otras importantes condecoraciones, premios y distinciones.

Antonio D'Ocon, considerado por muchos como el Disney español, ha declarado recientemente que "la figura de Walt Disney ha influido de algún modo en todos cuantos hacemos animación. Son los orígenes. Fue el gran maestro".

Inolvidable Walt Disney para los niños de ayer. Perecederos en el recuerdo de los hombres de hoy.

Jesús SOTOS

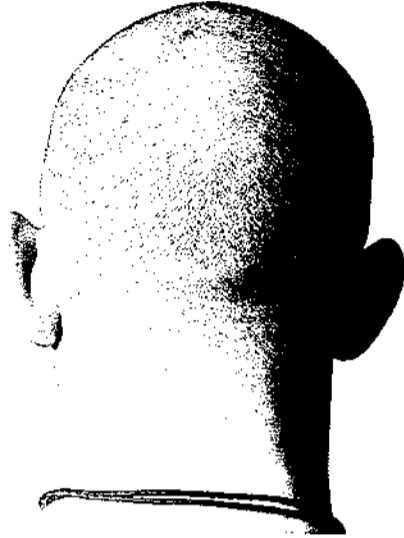

MATEO:MATEO



MATEO:MATEO  
COMUNICACIÓN



MATEO:MATEO  
COMUNICACIÓN

**mateo:mateo  
comunicación  
en Cuenca**

**Por fin podremos  
disfrutar de sus  
servicios en nuestra  
ciudad**

En esta ocasión de nuevo, cuando se ha puesto en marcha el servicio de comunicación en Cuenca, el departamento de comunicación de mateo:mateo, ha conseguido que los servicios de comunicación de esta ciudad estén ya disponibles para todos los ciudadanos. Este servicio, que ya está disponible en Madrid, Barcelona, Valencia, Sevilla, Málaga y Murcia, permitirá a los ciudadanos de Cuenca acceder a los servicios de comunicación de mateo:mateo a través de su página web, de su correo electrónico y de su teléfono. Este servicio de comunicación de mateo:mateo en Cuenca, permitirá a los ciudadanos de esta ciudad acceder a los servicios de comunicación de mateo:mateo a través de su página web, de su correo electrónico y de su teléfono. Este servicio de comunicación de mateo:mateo en Cuenca, permitirá a los ciudadanos de esta ciudad acceder a los servicios de comunicación de mateo:mateo a través de su página web, de su correo electrónico y de su teléfono.

MATEO:MATEO  
COMUNICACIÓN

•  
•  
C O M U N I C A C I O N

969 240 405 mateomateo@jet.es apdo.correos 139 cuenca



LA ALBERCA DE ZÁNCARA LAS OBRAS DE LOS DOS PRIMEROS TRAMOS SE LICITARÁN EN ABRIL DE 2002

## La carretera de Las Mesas se construirá en tres fases

Martínez Guijarro y Alfonso Zamora visitaron ayer la localidad de La Alberca de Zánacara

EL DÍA  
CUENCA

El Delegado de la Junta en Cuenca, José Luis Martínez Guijarro y el Vicepresidente de la Diputación, Alfonso Zamora visitaron ayer la localidad de La Alberca de Zánacara, para mantener una reunión con la corporación provincial, y conocer los proyectos más inmediatos del municipio en los que ambas instituciones colaboran.

La Alcaldesa, M<sup>ca</sup> Carmen García Patiño, ponía de manifiesto varios proyectos que despiertan un gran interés en el municipio. En primer lugar, la carretera de Las Mesas a Castillo de Garcimuñoz, perteneciente al II Plan de Carreteras de Castilla-La Mancha, y que según explicó Martínez Guijarro se acometerá en tres tramos, los dos primeros, cuyas obras se licitarán en abril del 2002, unen Las Mesas con Las Pedroñeras y Castillo de Garcimuñoz con Pinarejo y el tercero de Pinarejo a La Alberca, se licitará en el mes de octubre.

Otro de los proyectos importantes para la Corporación es la

• Otro de los proyectos importantes es la construcción de la Casa de la Cultura

construcción de la Casa de Cultura, para lo cual el Ayuntamiento ya ha adquirido terrenos y ha presentado un proyecto básico presupuestado en 100 millones de pesetas de acuerdo al baremo establecido por la Consejería de Cultura. Asimismo, un motivo de preocupación es la mejora de la piscina pública, la cual según manifestó la alcaldesa, se encuentra muy deteriorada. El delegado de la Junta aseguró estudiar las posibilidades de gestionar algún tipo de subvención para realizar las reformas necesarias.

En cuanto a los proyectos que afectan a la Diputación, se manifestó la necesidad de ser incluidos en el Plan de Remanentes de Obras y Servicios del 2001 para acometer de forma urgente dis-

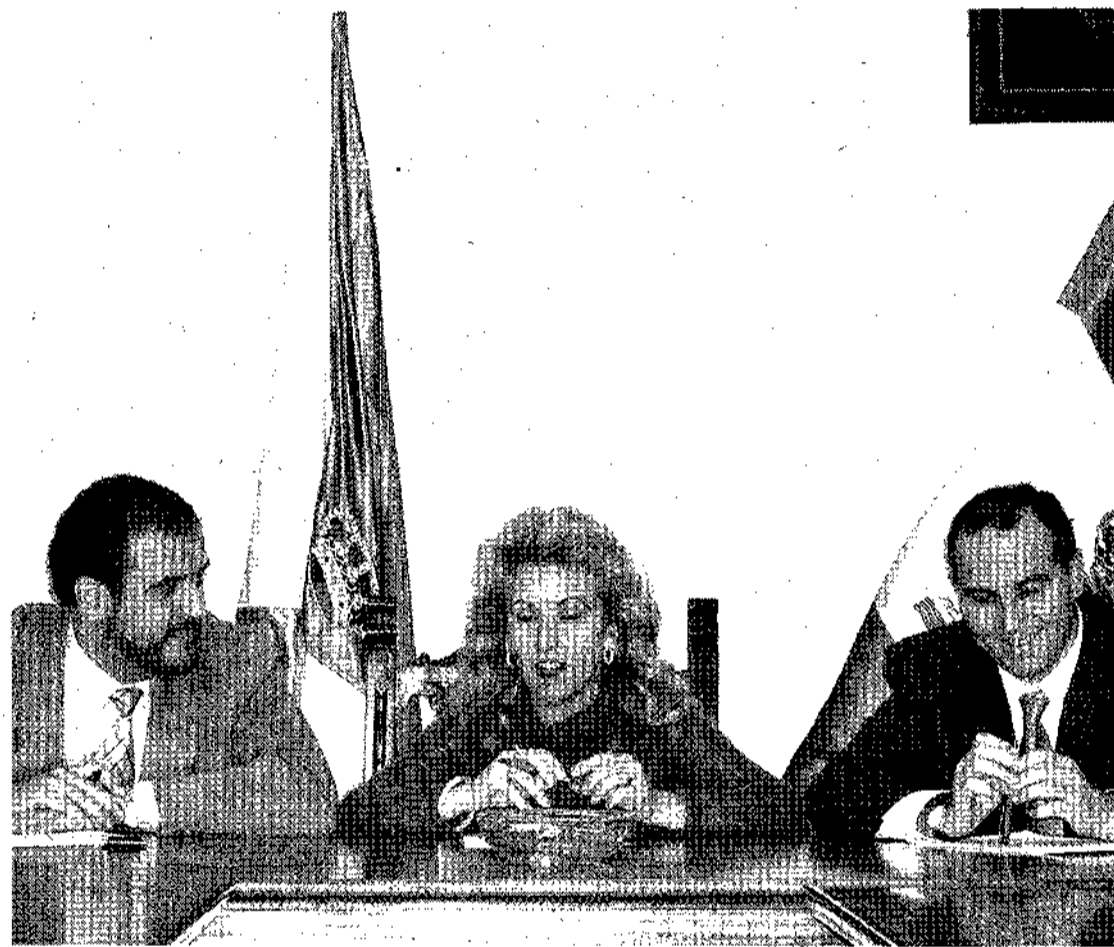

José Luis Martínez Guijarro, María Carmen García Patiño y Alfonso Zamora.

tintas mejoras de urbanización en el municipio, tanto de la zona donde se han ubicado las 12 viviendas de protección oficial, actualmente en construcción y cuyo fin de obra se prevé para la primavera, así como de otras zonas del pueblo.

### Proyectos

Durante la visita institucional se conocieron distintos proyectos municipales que se encuentran en fase de construcción como el nuevo edificio del Ayuntamiento, incluido dentro del convenio de Casas Consistoriales firmado recientemente entre la Consejería de Administraciones Públicas, la Diputación y 25 ayuntamientos de la provincia, por el cual La Alberca recibirá una aportación de 10 millones de pesetas en dos anualidades que supondrá la ampliación de las dependencias municipales para nuevas oficinas, despachos y archivo.

También se visitaron la vivienda tutelada y el centro social polivalente, ambas ubicadas en un edificio de nueva construcción cuyo presupuesto alcanza los 50 millones de pesetas, de los cuales 32 son subvencionados por la Consejería de Bienestar Social y los cuales se espera sean inaugurados el próximo año.

### TRÁFICO

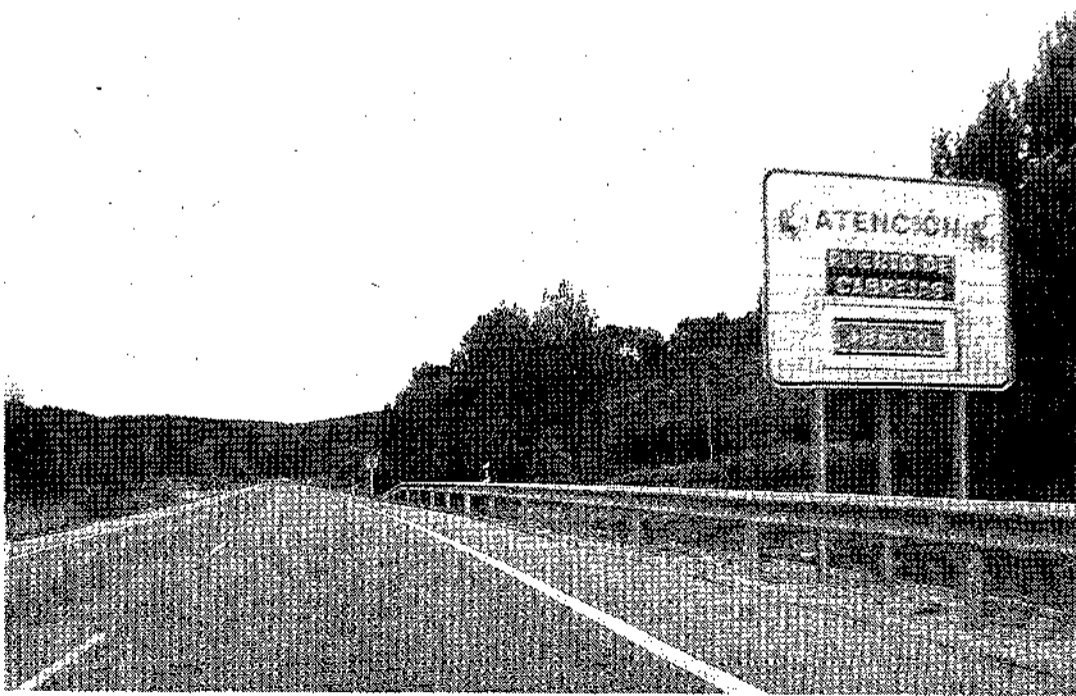

MANUEL M. CASADO

## Normalidad en el Puerto de Cabrejas

A pesar del temporal que viene padeciendo en los últimos días la provincia de Cuenca, y la presencia del hielo ayer por la mañana en numerosos puntos, no se ha registrado ningún problema en el Puerto de Cabrejas, que, tal y como se puede apreciar en la imagen, ha permanecido abierto durante todos estos días, en los que se han llegado a alcanzar diez grados bajo cero.

### MEDIO AMBIENTE

## Los embalses de la provincia mantienen su nivel de agua

EL DÍA  
CUENCA

Los pantanos de la provincia de Cuenca apenas han visto variada su agua embalsada durante la última semana. Según los datos facilitados por la Confederación Hidrográfica del Júcar, el de Contreras ha sido el embalse en el que se ha producido una variación mayor, de 0,73 hectómetros cúbicos, respecto a la semana pasada.

Así, este embalse, que tiene una capacidad de 852,4 hectómetros cúbicos, se encuentra al 15,39 por ciento de su capacidad total, lo que significa que tiene 131,18 hectómetros cúbicos de agua embalsada.

### Alarcón y La Toba

Por su parte, el embalse de Alarcón ha registrado una variación de 0,36 respecto a la semana anterior, con lo que se encuentra al 15,29 por ciento de su capacidad, con 169,98 hectómetros cúbicos.

El embalse de La Toba ha sido el único que ha visto reducida el agua embalsada en 0,08 hectómetros cúbicos. Este embalse se encuentra al 47,86 por ciento de su capacidad total, con 4,64 hectómetros cúbicos embalsados, siendo su capacidad total de 9,7 hectómetros cúbicos.

NAVIDAD TENDRÁ LUGAR EL SÁBADO 22 DE DICIEMBRE

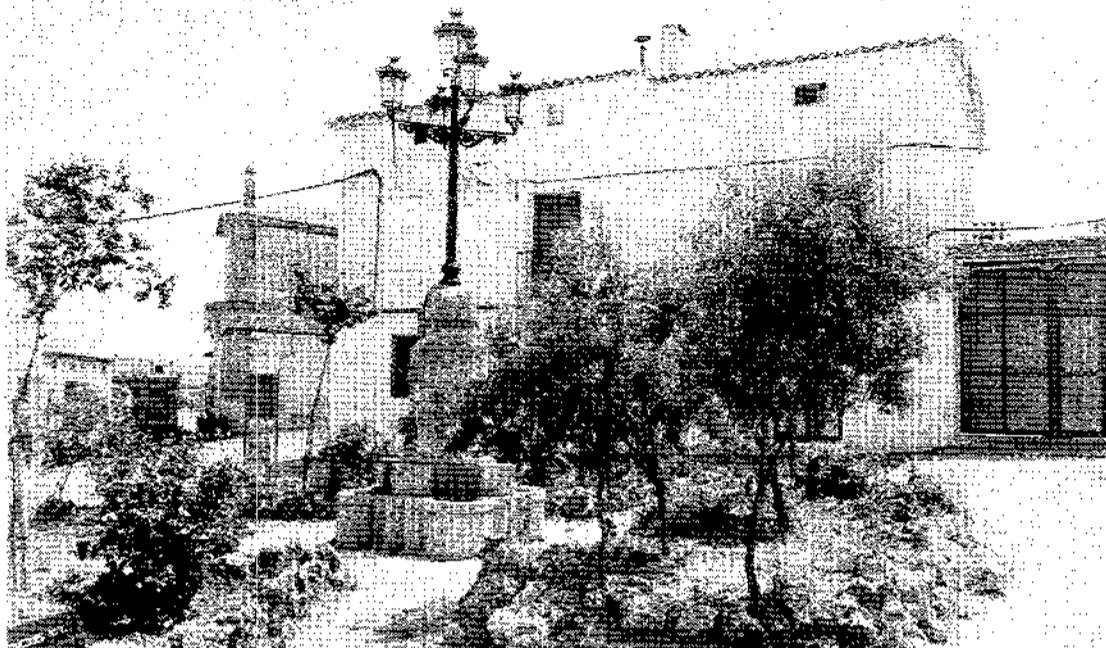

Plaza del municipio de Carrascosa del Campo.

## Carrascosa celebra su certamen de villancicos

Cada grupo interpretará dos piezas y se otorgarán un total de tres premios, dotados de 60.000, 30.000 y 20.000 pesetas

EL DÍA  
CUENCA

El próximo sábado 22 de diciembre, a las cinco y media de la tarde, va a celebrarse en Carrascosa del Campo el IV Certamen de Villancicos.

Por cuarto año consecutivo, el Ayuntamiento de Campos del Paraíso, integrado por cinco núcleos de población (Carrascosa del Campo, Loranca del Campo, Omedilla del Campo, Valparaíso de Arriba y Valparaíso de Abajo) organiza este certamen que tendrá lugar en el marco incomparable

de la Iglesia de la Natividad de Nuestra Señora de Carrascosa del Campo, templo de los siglos XV y XVI que fue declarado Monumento Nacional en el año 1972.

Son varios los grupos que van a participar en este certamen y que pertenecen a municipios de la zona tales como Tarancón, Montalbo, Huete, Fuente de Pedro Naharro y Fuentidueña de Tajo, entre otros.

Cada grupo participante interpretará dos villancicos y al finalizar todas las actuaciones el jura-

do determinará los grupos que han obtenido los tres primeros premios, dotados con sesenta mil, treinta mil y veinte mil pesetas respectivamente; si bien, el resto de grupos recibirán un diploma y diez mil pesetas como agradecimiento a su participación en el certamen.

Este IV Certamen de Villancicos de Carrascosa del Campo presenta la particularidad de que el jurado está formado por un representante de cada grupo participante, que claro está, no podrá votarse a sí mismo.

TRADICIONES COMENZARON AYER Y DURARÁN TRES DÍAS

## Valverdejo celebra sus fiestas patronales en honor a la Virgen de la O

Luis Martínez Lorente  
COLABORADOR

Cuando el rumor de las últimas fiestas se ha apagado y se empiezan a encender las luces de la Navidad, Valverdejo celebró ayer, 18 de diciembre, su fiesta patronal de la Virgen de la O. Una fiesta de antiguas resonancias, con fondo de pita y tambor, en lucha permanente con el frío y la escarcha.

Se llama Virgen de la O porque en los nueve días que preceden a la fiesta del Nacimiento de Cristo, la antifona o estribillo que acompaña al cántico del Magnificat de la oración litúrgica de la tarde, empieza por la interjección latina O ('oh' en castellano). Esta fiesta, llamada también de la Expectación del Parto, de neta raigambre española, es el resultado del traslado que hizo el décimo concilio de Toledo, celebrado el año 656, de la fiesta de la Anunciación, a instancias de San Ildefonso. La razón era que el 25 de marzo, la Anunciación, cae siempre en la Semana Santa o muy cerca de ella, y no se podía celebrar debidamente tan importante misterio.

Gonzalo de Berceo, que vivió entre los siglos XII y XIII, en el Milagro I, el de la imposición de una casulla que hace la Virgen a San Ildefonso, lo cuenta de esta manera: " Cuando Gabriel vino con la messajería, cuando sabrosamiente diso 'Ave María', e díssoli por nuevas qe paríe a Messía estando tan entrega como era el día. Estonz cae un tiempo, esto por connoçía, non canta la iglesia canto de alegría, non lieva so derecho tan sennalado día. Si bien lo comedíremos, fizo gran cortesía. Fizo gran providencia el amigo leal, qe puso essa festa cerca de la Natal; assentó buena vinna cer-

ca de buen parral, la Madre con el Fijo, par qe non fa equal. Tiempo de quadragésima es de aflicción: Nin cantan 'Aleluya' nin facen processión."

Prevalció esta fiesta en el calendario mozárabe. La Orden Trinitaria la tomó como propia. Estos frailes "remediadores" de cautivos, que habían desarrollado una impropia labor de redención de cristianos mozárabes en la Andalucía no reconquistada y en el Magreb, invocaban a esta Virgen de la expectación del Parto, o de la O, porque ella que traía al Redentor presagiaba la llegada de otras redenciones.

De la mano de fray Martín de la Asunción, trinitario de Alarcón, hijo del rico escribano Pedro Monteagudo, debió venir esta devoción a Valverdejo, allá por el siglo XVII.

La fiesta empieza la noche del diecisiete. En el pretil de la iglesia se enciende una hoguera. La tradición mandaba que se quemara un vaso de colmena, aquellos troncos ahuecados, parientes próximos de los tantanos africanos. Después, la Salve y la diversión. La pita y el tambor omnipresentes recorrerán las calles la mañana de la fiesta, recogiendo a los cargos de la cofradía para la procesión, pródiga en pólvora y en caramelos, y luego la misa. Tras la misa, las tortas de caridad.

Hay tres formas de torta, siendo la más común la redonda. Otra torta, llamada "chota", tiene forma de cabeza y está anudada a los lados, debe de ser el origen de la montera de los toreros. A la otra, de forma triangular, se le llama "sombbrero" y es, en realidad, un sombrero de tres picos. En esta fiesta se entrega el "sombbrero" a las autoridades, la "chota" a la justicia y la torta al pueblo llano.

### Opinión

## Fomento sigue discriminando a la línea de Ferrocarril de Cuenca

Izquierda Unida

**N**o podemos sino reiterar nuestra crítica hacia el Ministerio de Fomento al constatar que las inversiones para la modernización del tren convencional que cruza la provincia de Cuenca son nulas y, sin embargo, comprobamos que la Dirección General de Ferrocarriles ha comprometido inversiones necesarias para potenciar la línea convencional entre Albacete y Murcia.

Según las referencias provenientes de la agencia EFE, esta línea recibirá inversiones por importe de 20.000 millones de

pesetas a través del Programa de Mejoras de la Red Convencional, dentro del Plan de Infraestructuras 2000-2007 y que se destinarán a la instalación de sistemas de seguridad y comunicaciones, la construcción de variantes y la renovación de la vía y saneamiento de la plataforma.

Básicamente el objeto de estas inversiones coincide con las anheladas demandas de inversión para la mejora de la línea férrea Madrid-Cuenca-Valencia y que fueron explicitadas en la manifestación realizada el pasado sábado 15 en la capital conquense, convocada

por la Comisión en Defensa del Ferrocarril y en la que participaron más de mil personas.

Sin caer en agravios comparativos, desde Izquierda Unida

• La apuesta de IU es la mejora de la red convencional para dar soluciones a las necesidades reales

creemos que este es un ejemplo más de la política discriminatoria del Ministerio de Fomento respecto a nuestra provincia y a sus infraestructuras

de ferrocarril, que tuvimos ocasión de comprobar en las propuestas inversoras de los Presupuestos Generales del Estado para el próximo año y que están a punto de concluir su proceso parlamentario sin aceptarse la inclusión de la enmienda presentada por IU para iniciar una inversión plurianual en la moderación de la línea de ferrocarril.

La apuesta de IU es la mejora y modernización de la red convencional para dar soluciones a las necesidades reales de la sociedad, convirtiendo al ferrocarril en la columna vertebral de una política integrada

y multimodal de transporte. Hay que potenciar y mejorar el ferrocarril por las indudables ventajas ambientales y sociales que presenta y reclamamos un ferrocarril concebido como transporte público al servicio de la mayoría social, que absorba tráfico de viajeros y mercancías de la carretera, que esté bien conectado con otros transportes públicos, que requilibre y cohesionen territorios y contribuya a reducir el despilfarro energético y la contaminación que provoca el transporte, en el camino hacia una sociedad más justa y más sostenible.

SERRANÍA MEDIA Y BAJA RECLAMA UN RENDIMIENTO MÁXIMO ASEGURABLE DE 600 KILOS DE GIRASOL

# Piden aumentar la cantidad asegurable de girasol

La propuesta será transmitida a la delegación de Agricultura próximamente

EL DÍA  
CUENCA

La Asociación Agraria-Jóvenes Agricultores (ASAJA) de Cuenca considera inadmisibles los límites de producción asegurable de girasol, que el Seguro Agrícola ha establecido en los Seguros de Rendimiento de Cultivos Herbáceos Extensivos para las comarcas de las Serranías. Según la normativa para su contratación, los agricultores de la Serranía Media sólo podrán asegurar su cosecha de girasol, hasta 450 kilos, bajando esta cantidad máxima hasta 350 en la Serranía Baja.

Asaja de Cuenca estima estos rendimientos máximos asegurables como insuficientes y poco realistas, ya que no ofrecen una verdadera protección al agricultor de girasol, al no ajustarse a los rendimientos reales de cada campaña.

Por esta razón, Asaja de Cuenca reclama que se aumente hasta los 600 kilos, el límite de producción asegurable de girasol, en la suscripción de un seguro de rendimiento, para las comarcas de la Serranía. Sólo de esta forma, se podrá evitar la inevitable pérdida



Asaja ha exigido esta medida para las comarcas de la Serranía Media y Baja.

de renta para el agricultor.

Asaja de Cuenca hará llegar esta petición a la Delegación Provincial de Agricultura y Medio Ambiente, en la reunión de la Comisión Provincial de Seguros Agrarios de la que forma parte, y que tendrá lugar hoy, día 19 de

diciembre, donde se analizará la situación de los seguros, las contrataciones y siniestros del año 2001, así como las perspectivas para el año 2002.

Esta Organización Agraria ha considerado necesaria la creación de un seguro de rendimiento

de girasol que cubriera los daños provocados por la sequía y ha generado una gran expectación entre los agricultores. Por este mismo motivo, Asaja de Cuenca lamenta que las condiciones de contratación desvirtuen su efecto beneficioso para el sector.

## AGRICULTURA

### Pérdidas de 65.000 millones para agricultores y ganaderos

EL DÍA  
CUENCA

Los agricultores y ganaderos de Castilla-La Mancha han sufrido este año una pérdida de renta de 65.000 millones de pesetas respecto al año pasado, casi la mitad en el sector del vino, debido a la bajada del precio de la uva.

Según explicaron ayer en una rueda de prensa el presidente regional de ASAJA de Castilla-La Mancha, Fernando Villena, y el secretario general, José María Fresneda, en el sector vitivinícola se han perdido alrededor de 30.000 millones de pesetas como consecuencia de los menores precios de la uva, pese a la disminución de la producción por el pedrisco y las heladas y la sequía del verano.

#### Cereal

Otros 15.000 millones de pesetas se han perdido en el cereal, sector en el que la cosecha se ha reducido en un 30 por ciento respecto a la del año anterior.

En el sector oliverero también se han percibido 6.000 millones de pesetas menos que el año anterior y en ello ha influido la penalización de las ayudas a la producción de aceite de oliva.

En el ámbito ganadero, la disminución de la renta en el vacuno ha llegado a los 2.500 millones de pesetas debido a la crisis de la enfermedad de las "vacas locas", que originó una paralización de la demanda en el consumo y la consiguiente bajada de los precios.

## FORMACIÓN

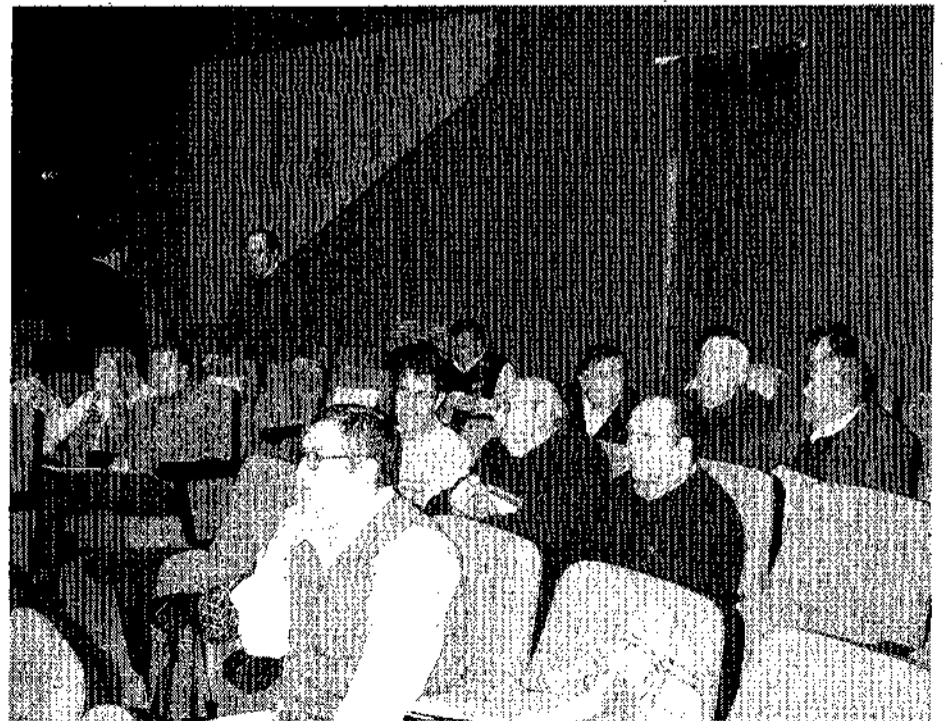

MANUEL M. CASADO

### Los ayuntamientos se preparan para el euro

Para que los ayuntamientos de la provincia de Cuenca no tengan problema alguno a partir del próximo 1 de enero de 2002, el salón de actos de la Delegación de Industria acoge un curso monográfico de adaptación de las aplicaciones informáticas de los ayuntamientos al euro.

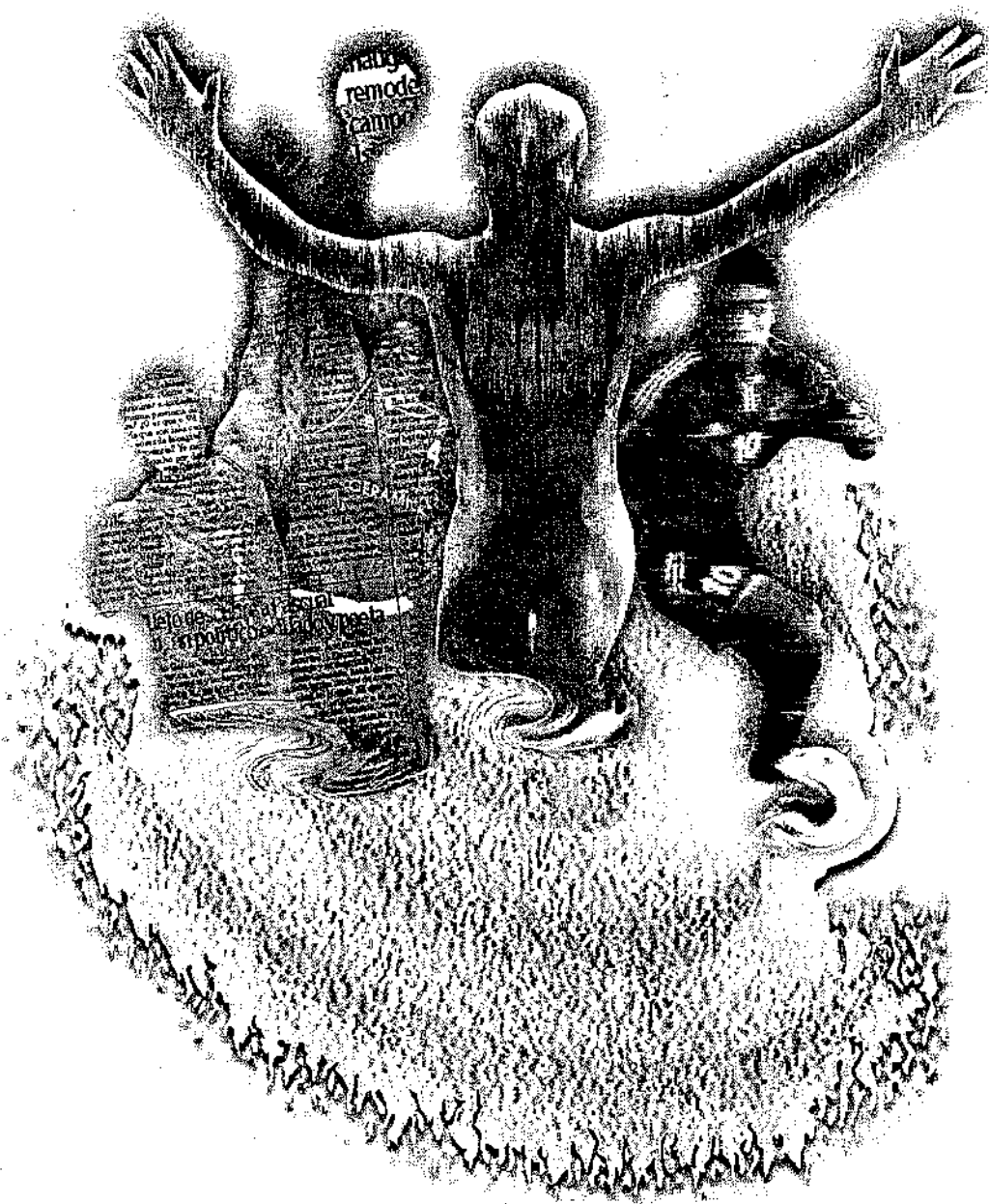

Los lunes en su quiosco la  
información general que  
usted necesita y un  
completo suplemento  
deportivo regional y  
nacional.

Todo de todo en **EL DIA**



# EL DIA



**FÚTBOL FEMENINO 30**

**El Limptraman ganó al Independiente Alcázar y se sitúa en la tercera posición de la tabla**



**ATLETISMO 31**

**Excelente calidad en la participación del XIX Cross Popular y Urbano "El Caño" de Tarancón**

Correo electrónico Deportes EL DÍA: avilacuena@hotmail.com

FÚTBOL SEGUNDA DIVISIÓN B

## Están obsesionados con que van a ganar al Alcalá

La plantilla balompédica volvió ayer al trabajo habitual de la semana con todos los efectivos al cimplento y con la única idea de que se ganará el próximo sábado

FERMÍN  
CUENCA

Álvarez.

El Conquense volvió ayer a los entrenamientos con una idea prefijada: el sábado se va a ganar al Alcalá. Este objetivo, ambicioso para algunos, lógico para otros y razonable para los más, se convierte como en una premonición en el caso del entrenador José Luis Sepúlveda que, desde hace tiempo, repite insistentemente que "estoy seguro que vamos a ganar en Alcalá. No sé por qué, pero tengo esa sensación". El caso es que, ayer como todos los martes, hubo charla y todos los balompédicos tienen claro que la única forma de romper con esta racha negativa y encarar el final de la primera vuelta sin sobresaltos es ganando el sábado en Alcalá de Henares. Algo realmente muy difícil, sólo ha ganado el Valencia, porque el conjunto que dirige Paco Gutiérrez realiza un gran fútbol en su campo Virgen del Val. Que se lo digan al Castellón al que le ganaron por 3-0, no hace mucho, lo que supuso la destitución del técnico castellanense

**ÁNGEL BLANCO, ÚNICA BAJA**

El portero Ángel Blanco es la única baja que ahora mismo hay en la plantilla balompédica, pensando en el último partido del año. No ha habido secuelas, en forma de lesiones o sanciones, tras el encuentro ante el Hércules, por lo que Sepúlveda podrá contar con todos los efectivos. Incluso el propio Ángel Blanco participó del entrenamiento matutino de ayer en el Obispo Laplana, aunque golpeando el balón con la pierna izquierda, al buena. Recordemos que Sepúlveda recupera para el sábado al delantero Jaime y al defensa Santí López.

Por lo demás, el equipo trabajó por la tarde en el gimnasio de El Sargal, con total normalidad.

**EXCURSIÓN A ALCALÁ**

La peña Las Jarrillas ha pensado desplazarse a Alcalá de Henares.



JUAN PABLO GARCÍA

Sergio Muñoz para el balón durante el partido ante el Hércules.

res, a pesar de que hay que salir el sábado por la mañana y es día laboral. Aquellas personas que estén interesadas en viajar pueden inscribirse, bien en el club o en el propio bar Las Jarrillas, en Fuente del Oro.

Mientras tanto, el club está

buscando un equipo con el que jugar un partido amistoso el próximo domingo día 30, aprovechando que no hay liga. Sepúlveda no quiere tener al equipo una semana sin jugar un partido. Después del encuentro, los jugadores se marcharán a casa.

## La sala de prensa de La Fuensanta volvió a quedarse pequeña con la visita del Hércules

EL DÍA  
CUENCA

El domingo, después del partido entre el Conquense y el Hércules de Alicante, volvió a vivirse una experiencia desagradable a la hora de recabar la presencia de los entrenadores en la llamada sala de prensa de La Fuensanta, en realidad es una pequeña oficina. Entre los enviados especiales de Alicante, las cámaras de televisión habituales (menos mal que no vino Canal 9) y los periodistas deportivos conquenses, en total se dieron cita tres televisiones y 14 personas. Conclusión, sólo se pudo sentar una de ellas, además del entrenador entrevistado, porque llevaba ordenador y no podía hacerlo en el aire o apoyándose sobre la pared, como el resto de mortales. Los entrenadores tienen que pasar saltando por encima de piernas, cables, bolsas y sorteando trípodes. La gente, al apoyarse en la pared, apaga sin querer los interruptores de la luz. La puerta, no se podía cerrar. En fin, un número indescriptible que obligó a pedir disculpas, por parte de los informadores conquenses a sus visitantes.

Temblamos sólo de pensar la próxima visita a La Fuensanta del Castellón, otro equipo que arrastra a sus propios medios informativos. Ahora mismo, con la puesta en marcha de la televisión regional, se juntan tres cámaras que no caben porque si colocan los trípodes, ocupan todo el ancho de la habitación y nadie puede pasar a la zona de comparecencia. Si hay otra cámara más, no podrá ponerse, por lo que ya puede ir preparándose el Conquense, organizador de los partidos, para decidir que cámara de televisión no puede acceder a la rueda de prensa.

La situación es insostenible porque el aumento de medios informativos requiere otra sala más grande. Espacios hay. Por ejemplo, habilitando uno de los vestuarios que no usan.

**TAMBIÉN SON NOTICIA**

**FÚTBOL SALA**

**El viernes finaliza la inscripción para el Torneo de Navidad**

Continúa abierto el plazo de inscripción del Torneo de Navidad de fútbol sala que tradicionalmente organiza y patrocina el Ayuntamiento de Cuenca, a través del Patronato Municipal de Deportes, y con la colaboración de la Federación de Fútbol de Castilla-La Mancha, lugar donde se pueden llevar a cabo las inscripciones. Recordemos que hay diversas categorías para que todo aquel, o aquella, que quiera jugar, pueda hacerlo. Precisamente, el próximo viernes día 21 finaliza el plazo de inscripción. Ese día, a las 19.00 horas, en la misma sede de la Federación tendrá lugar el sorteo de emparejamientos de los partidos. Se esperan que participen cerca de 100 equipos.

**BALONCESTO**

**Se convoca un Curso de Entrenador de 1º Nivel**

La Delegación Conquense de Baloncesto ha convocado un curso de Entrenador de 1º Nivel, con el patrocinio de la Diputación Provincial y la colaboración del Ayuntamiento de Cuenca. Las fechas de celebración de este curso serán del 26 de diciembre al 5 de enero. El horario del mismo será de 9 a 14 horas, por la mañana, y de 17 a 20 horas, por la tarde. Es obligatorio tener 16 años cumplidos y estar en posesión del título de Graduado en Secundaria o titulación equivalente, según la nueva Ley del Deporte. El viernes finaliza el plazo de inscripción que se puede realizar en la Delegación Conquense de Baloncesto, en la Plaza del Mercado.

**ATLETISMO**

**VI Carrera Popular de Navidad en San Clemente**

El próximo sábado, día 22, San Clemente acogerá la VI Carrera Popular de Navidad. La salida está prevista a las 16.30 horas en la Calle Ancha, frente a la estación de autobuses. Como es habitual en estos casos, se han establecido diversas categorías, desde benjamín a veteranos, tanto en chicos como en chicas, por lo que todo el que quiera puede participar. Asimismo se han establecido dos circuitos, uno de 1.100 metros y otro de 1.900. Hay premios, en lotes navideños, para los primeros clasificados en cada categoría. La prueba cuenta con el patrocinio del Ayuntamiento de San Clemente, Diputación Provincial y Junta de Comunidades.

FÚTBOL TERCERA DIVISIÓN

# El Cuenca sigue respondiendo a pesar de jugar con bajas

Arguisuelas: "En Villarrobledo el equipo estuvo muy bien, a pesar de que enfrente teníamos a un conjunto con jugadores carísimos"

FERMÍN  
CUENCA

El C.D. Cuenca volvió a demostrar, el pasado domingo en Villarrobledo, su capacidad para hacer posible lo imposible. En un equipo que habitualmente cuenta con bajas, por diversas circunstancias, no extraña lo más mínimo que, a pesar de ello, el equipo se muestre tremendamente competitivo. Así, en Villarrobledo, Arguisuelas no pudo contar con dos hombre muy importantes, Nano y Julio, por sanción, y otros dos, no menos importantes, por lesión: Charfolé y Rubén. A ellos se unió, por motivos laborales, el delantero Edu. Esto hizo que el técnico conquisara hiciera viajar a tres juveniles e, incluso, uno de ellos, Santi, estaba previsto que actuará como titular porque Queco tenía molestias al recibir un golpe en el entrenamiento del jueves. Al final Queco se recuperó y jugó, por cierto muy bien, aunque también jugaría Santi II durante el transcurso del partido.

La verdad es que resulta muy difícil entender la filosofía del equipo que entrena Arguisuelas,

si pensamos en la cortedad de su plantilla y en calidad del rival, un Villarrobledo situado en puestos de luchar por el ascenso y que no podía permitirse el lujo de perder más puntos en casa. Al final, 0-0, a pesar de que el partido, como ya les contábamos en nuestra edición del lunes, fue muy atractivo y los dos equipos gozaron de claras ocasiones de gol.

Así pues, el Cuenca reaccionó muy bien ante las bajas con las que contaba en este partido y ante la calidad del rival. No es extraño, por lo tanto, que Arguisuelas se muestre satisfecho de la actuación de su equipo.

- La verdad es que el equipo estuvo muy bien. Sólo lo pasamos mal en el último cuarto de hora, en el que ellos apretaron mucho y yo no podía hacer cambios porque prácticamente viajé con once jugadores. Tuvimos suerte en dos balones que dieron en la madera, pero nosotros también gozamos de clarísimas ocasiones de marcar. Queco y Jaime estuvieron impresionantes. En el caso concreto de Queco la lástima es que no aprovechara sus ocasiones de gol porque pudo marcar un par de

ellos, solo ante el portero. Pero bien, el equipo estuvo muy bien y eso que enfrente teníamos a un equipo con jugadores carísimos.

¿Cómo se puede explicar, una vez más, que el Cuenca haga frente a tantos equipos con mayor y mejor plantilla? ¿Cuál es el secreto?

- Pues porque el Cuenca tiene 16 o 17 jugadores que tienen el mismo nivel. Por eso, siempre que podemos contar con once de ellos, damos respuesta. Son jugadores que conocen bien la Tercera y que, sobre todo fuera de casa, son muy difíciles de batir. Por eso sólo llevamos un partido perdido a domicilio.

Al entrenador del Cuenca se le nota contento por el buen hacer de Jaime y Queco en el ataque.

- Jaime juega mejor arriba, un poco a su aire, que en la banda, donde lo hacía últimamente. No le gusta que le encasillen en un sistema de juego porque es rápido y habilidoso. Arriba muestra en plenitud todas sus facultades. Lo que pasa es que, cuando el equipo lo necesita, hay que ponerlo en la banda. En cuanto a Queco es un jugador que está en



forma, que tiene muchas ganas, aunque está teniendo muy mala suerte ante el gol porque tiene ocasiones que normalmente las metería, pero está en una racha negativa cara a puerta. Confiamos que pase pronto porque a Queco se le ve muy ilusionado.

Al final tuvo que jugar el juvenil Santi en la segunda parte.

- Sí y lo hizo muy bien. A mí no me preocupa el que tengan que jugar juveniles porque entiendo que este club necesita sacar jugadores y es bueno dar minutos a jóvenes jugadores. Yo, pudiendo contar con once o doce jugadores de la primera plantilla, podemos hacerle frente a cualquier equipo.

Y hablando de jugadores, otra buena noticia es la reaparición de Pitu, tras más de dos meses de le-

sión. Pitu aguantó todo el partido.

- Ha sido una satisfacción, sobre todo para él. Se ha tenido la duda de si podría volver a jugar, sin tener que pasar por el quirófano, y se decidió que forzara para ver si podía jugar y la prueba ha sido satisfactoria. Jugó los 90 minutos y aunque acusó algo de falta de ritmo de partido, como es un jugador que no tiene peso, cumplió bastante bien. Físicamente estuvo al nivel que los demás.

El C.D. Cuenca se ejercitará con normalidad durante la presente semana, pensando en el partido del próximo domingo, 16.30 horas, en La Fuensanta ante el Piadabuena. Una excelente oportunidad para conseguir otros tres puntos.

FÚTBOL LIGA REGIONAL FEMENINA

# El Torre Mangana Limpltraman goleó al Independiente Alcázar

**5. TORRE MANGANA LIMPTRAMAN:** Yolanda; Dori, Vanesa, Paula, Olga Leal, Marta, Aida, Ana Martínez, Ana Belén, Aurora y Alba. También jugaron Gloria, Elena y Lara.

**1. INDEPENDIENTE ALCÁZAR:** Cristina; Elena, Virginia, Illescas, Olivares, Alicia, Nuria, Marta, Ángela, Rosa y Arancha. También jugaron Carmen e Irene.

**ÁRBITRO:** Santiago Gómez Gómez. Muy bien. No hubo tarjetas.

**GOLES:**

Torre Mangana: Aida (2), Aurora, Marta y Alba. Indep. Alcázar: Rosa.

**FACTORES VARIOS:** Partido disputado en la tarde del pasado sábado en el campo Obispo Laplana. Temperatura gélida. Terreno de juego en buen estado. Unas 50 personas.

ANTALO  
CUENCA

Sigue la racha de triunfos del Torre Mangana Limpltraman en la liga regional femenina. En esta ocasión, el conjunto conquense consiguió una victoria inapelable ante el Independiente Alcázar, uno de los visitantes ilustres de la competición. Las conquenses, bien comandadas por Aida, se hicieron dueñas del centro del campo. Precisamente, Aida marcará dos goles en los primeros quince minutos, lo que dio tranquilidad y confianza al juego de su equipo.



Más tarde, una acción inteligente de Aurora y una bonita penetración de la joven Alba, pusieron el 4-0 en el marcador. Las manchegas, dirigidas por Casalillas, se mostraban muy inferiores.

Tras el descanso, siguió la presión local, aunque las alcacereñas se acercaban a la portería de

Yolanda que tuvo muy poco trabajo. Los cambios en el Limpltraman no surtían efecto y el partido entró en una igualdad manifiesta. El quinto gol conquense llegaría de un magistral lanzamiento directo de Marta. A partir de aquí, las locales se relajaron, lo que permitió que en el minuto 75 Ro-



JUAN PABLO GARCÍA

Dos instantes del partido que disputaron el pasado sábado en el Obispo Laplana el Torre Mangana y el Independiente Alcázar.

sa consiguiese el gol del honor visitante.

A partir de aquí, el juego deca- yó y las ocasiones de gol se sucedieron en ambas áreas, sin que nadie pudiera mover el marcador. Al final, justa victoria de las conquenses que se colocan en tercera posición de la tabla.

El próximo domingo, el Torre Mangana Limpltraman visita al F.F. Albacete, líder del grupo y

que ha ganado todos los partidos disputados, pero las conquenses están muy ilusionadas con este encuentro. Sólomente las lesiones de Asun y Cristina Sanabria, entristecen el momento actual que vive el equipo conquense. Otra nota positiva es la posible alta de la delantera Alba, de Zarzuela, de la que se tienen grandes referencias y vendría muy bien para el ataque conquense.

ATLETISMO XIX CROSS EL CAÑO EN TARANCÓN

# Buen nivel en el XIX Cross Popular "El Caño" en Tarancón

Participaron atletas de Oviedo, Real Sociedad, Mapoma y Moratalaz, además de los clubes conquenses y regionales. En total, más de 200 participantes

J. Gabaldón  
TARANCÓN

El XIX Cross Popular y Urbano "El Caño" de Tarancón, siguiendo la tónica de los cross disputados en diferentes ciudades de la región, contó con menos participación de otros años, pero también contó con más calidad en sus participantes. Así, los más de 200 atletas distribuidos en sus diferentes categorías, pertenecían a clubes tan importantes como el Mapoma y Moratalaz, de Madrid; Oviedo, Real Sociedad, CCM, Liebre, Bikila y los conquenses Club Atletismo Tarancón, Casas Colgadas, Ciudad Encantada, además de varios colegios públicos. Participaron atletas de elite regional como es el caso de Santiago de la Torre, Almudena de la Ossa, Diego Camacho y Rubén Ramos. La prueba estuvo organizada por el CDB Tarancón y la Casa de la Juventud de la Consejería de Bienestar Social, bajo el patrocinio del Ayuntamiento de Tarancón.

La prueba repartió más de 365.000 pesetas en premios en metálico, a lo que hay que unir diferentes premios como queso, lomo, salchichón y chorizo, según las categorías. Se establecieron tres circuitos, todos ellos con salida y llegada en el Estadio Municipal, en una mañana soleada, con viento y bajas temperaturas.

Las categorías inferiores, los benjamines, recorrieron un circuito de 700 metros llanos alrededor del propio estadio. El circuito B tenía 2.500 metros y las diferentes categorías que corrían este circuito fueron recibiendo dos salidas. Los chavales, cadetes e infantiles, dieron un bonito espectáculo con cambios de ritmo y relevos, acortándose las diferencias conforme se llegaba a la línea de meta.

Y de espectacular se puede calificar la intervención de los atletas de las categorías superiores en el circuito A de 7 kilómetros de longitud que transcurrió por el paraje "El Caño" que da nombre a la prueba, con una bajada de más de 20 escalones, iniciándose a los pocos metros el ascenso de una escalera, para llegar a una zona llana. Los atletas más conocedores del circuito, dosificaron las fuerzas, pero pronto se rompió la carrera. Cuando se llegaba a los últimos 800 metros, comenzó una lucha individual para situarse cómodamente, aunque al final los hombres del Mapoma se impodrían.

La entrega de trofeos estuvo presidida por el alcalde de Tarancón, Raúl Amores, que estuvo acompañado por el presidente del CDB Polideportivo Tarancón, Rafael González, y el director de la Casa de la Juventud, José Antonio Sequí. Destacar la colaboración de Protección Civil, Cruz Roja (que atendió a varios atletas), Policía Local, Delegación Provincial de Atletismo y Escuela de Tiro con Arco.

## BENJAMÍN FEMENINO

1. Laura González Villena CP.Fdez.Turégano  
2. Beatriz Ruiz Gómez-López CP.Fdez.Turégano

3. Verónica Laserna Carretero CP.Fdez.Turégano  
4. M<sup>a</sup> Carmen Ruiz Gómez-López CP.Fdez.Turégano  
5. Mireia López Salmerón CP.Gloria Fuertes  
Hasta 9 participantes.

## BENJAMÍN MASCULINO

1. Jaime Castillo Aranguren Casas Colgadas  
2. Alejandro Mena Atienza C.A. Cuenca  
3. Samuel Laserna Romero C.P.Fdez.Turégano.  
4. Rubén González Villena C.P.Fdez.Turégano.  
5. Julián Urbanos Martínez PDM Horcajo Santiago  
Hasta 25 participantes

## ALEVÍN FEMENINO

1. Alba Garrido Mota C.A. Tarancón  
2. Beatriz Martínez Valencia Casas Colgadas  
3. Leticia Saez Castellanos C.A. Tarancón  
4. Magaa Paulubitzka C.A. Tarancón

## ALEVÍN MASCULINO

1. Pompeyo de la Fuente Alfaro Casas Colgadas  
2. Borja Alonso Gismero C.A. Tarancón  
3. Daniel Torrecilla Sánchez Casas Colgadas  
4. Luis A. Rubio Montalvo PDM Horcajo  
5. Jorge Socuélamos de la Torre C.A. Tarancón  
Hasta 30 participantes

## INFANTIL FEMENINO

1. Marta Baranda Panadero Casas Colgadas  
2. Patricia Pérez Moneo Casas Colgadas  
3. Lucía Real Pérez Casas Colgadas  
4. Montserrat Naharro Infantes C.A. Tarancón  
5. Isabel Saez Salso C.A. Tarancón

## INFANTIL MASCULINO

1. Daniel Romero Cavero C.A. Tarancón  
2. José A. Socuélamos Torre C.A. Tarancón  
3. Marcos Villar Rodríguez Mapoma  
4. Mario Fernández Yepes Casas Colgadas  
5. David Mena Culebras Casas Colgadas  
Hasta 14 clasificados.

## CADETE MASCULINO

1. F. Javier de la Torre Martínez C.A. Tarancón  
2. Bruno García Herraiz CP.Fdez.Turégano  
3. Juan Mena Culebras Casas Colgadas  
4. Martín Palubitzka C.A. Tarancón  
5. Fernando García Salmerón Casas Colgadas  
Hasta 6 participantes.

## CADETE FEMENINO

1. Paloma Niño Torrijos Casas Colgadas

2. Fabiana Lafuente Pochetino C.A. Tarancón  
3. Marta Ortega Panadero C.A. Tarancón

## JUVENIL MASCULINO

1. J. César Cervantes Muñoz C.A. Tarancón  
2. Jesús A. Nohales Herraiz C.P.Fdez.Turégano

## JUVENIL FEMENINO

1. Cristina de la Ossa Cotillas Casas Colgadas  
2. María Cotanilla Olmo Casas Colgadas  
3. Cruz Mena Culebras Casas Colgadas

## JUNIOR MASCULINO

1. Santiago de la Torre Martínez C.A. Tarancón A  
2. Iván Gómez preciado Real Sociedad  
3. José Luis López Fernández Real Sociedad  
4. Rubén Ramos Preciado C.A. Tarancón

## PROMESA SÉNIOR MASCULINO

1. Iván Martínez Morales Mapoma  
2. Diego Camacho de la Ossa Villarrobledo  
3. Eusebio López Ramos Mapoma  
4. Rubén Díez Fernández Moratalaz  
Hasta cinco participantes.

## PROMESA SÉNIOR FEMENINO

1. Esther Delgado Díaz Mapoma  
2. Almudena de la Ossa Yunta CCM Toledo  
3. Mayte Vázquez Cambrado Oviedo Atl.  
4. Marta Baranda Panadero Oviedo Atl.  
5. Alicia Fernández García CCM Toledo

## VETERANO MASCULINO

1. José España Poley Maratón  
2. Emilio Fernández Romero Liebre  
3. Miguel A. Navarro Bonilla Bikila  
4. Pedro L. Jiménez Párraga C.A. Tarancón

## VETERANO FEMENINO

1. Dolores Comendador Maratón

## GENERAL CIRCUITO B

1. Esther Delgado Díaz  
2. Almudena de la Ossa Yunta  
3. Maite Vázquez Combados  
4. Marta Baranda Panadero  
5. Alicia Fernández García

## CATEGORÍA ABSOLUTA

1. Juan Manuel Morales Mapoma  
2. Diego Camacho de la Ossa Villarrobledo  
3. Eusebio López Ramos Mapoma  
4. Rubén Díaz Hernández Moratalaz  
5. Santiago de la Torre Martínez C.A. Tarancón  
Hasta 30 clasificados

## CLASIFICACIÓN POR EQUIPOS

1. MAPOMA 25 puntos  
2. C.A. TARANCÓN A 34 puntos  
3. C.A. TARANCÓN B 87 puntos

## CLASIFICACIÓN POR CENTROS ESCOLARES

1. C.P. Ruiz Jarabo de Tarancón  
2. C.P. Fernández Turégano de Sisante  
3. C.P. Gloria Fuertes de Tarancón.

## DARDOS ELECTRÓNICOS

# Liga Amèrican Darts de Cricket

### GRUPO A

Bar Clays A, 8-Arosa Luis, 1  
Bar Luis, 6-La Muralla, 3  
Hat Trick Boys, 6-Bar Luis, 3  
Bar Clays B, 7-La Muralla, 2  
Arosa Luis, 0-Claysern, 9  
Bar Susi C, 2-Bar Clays A, 7

#### CLASIFICACIÓN

	PJ	Puntos
1º Bar Clays A	6	46
2º Bar Clays B	5	29
3º Claysern	5	27
4º Arosa Luis	5	22
5º Hat Trick Boys	5	21
6º Bar Luis	6	18
7º Bar Susi	6	14
8º La Muralla	4	12

M. ÁNGEL ZAMORA  
CUENCA

Se disputó la 5ª jornada de la Liga Amè-

### GRUPO B

Sporting, 5-Bar Luis, 4

#### CLASIFICACIÓN

	PJ	Puntos
1º Bar Susi	4	27
2º Bar Luis	5	26
3º Sporting	5	15
3º Bar Clays	4	13

### GRUPO C

Bar Susi D, 2-La Muralla, 7  
La Muralla, 9-Bar Susi F, 0  
Depor Muralla, 2-Bar Susi D, 7

#### CLASIFICACIÓN

	PJ	Puntos
1º La Muralla	4	31
2º Bulls de Aldo	3	21
3º Bar Susi D	4	21
4º Depor Muralla	4	13
5º Bar Susi E	3	9
6º Bar Susi F	4	4

### GRUPO D

La Muralla B, 5-Taberna Mou, 4

#### CLASIFICACIÓN

	PJ	Puntos
1º Los Vicialdos	4	22
2º Taberna Mou	4	20
3º La Muralla B	5	19
4º La Muralla A	4	15
5º La Muralla C	3	12
6º Bar Susi	2	11

rican Darts en la modalidad Cricket. La competición ser reanudó, tras el breve paréntesis por la disputa del Campeonato de España de Amèrican Darts. Recordemos que esta competición es válida para clasificarse en el Campeonato de Europa.

En cuanto a los jugadores más destaca-

dos en la pasada jornada, resaltar a Iván Hernansaiz en el Grupo A; Javier Moyano, en el Grupo B; Santiago de la Muela, en el Grupo D, y Luis Suárez en el Grupo D.

Esta competición se disputa a lo largo de toda la semana, a partir de las 21.30 horas, salvo excepciones.

COPA DEL REY LOS VISITANTES DOMINARON LA PRIMERA PARTE Y SE ADELANTAN EN DOS OCASIONES EN EL MARCADOR

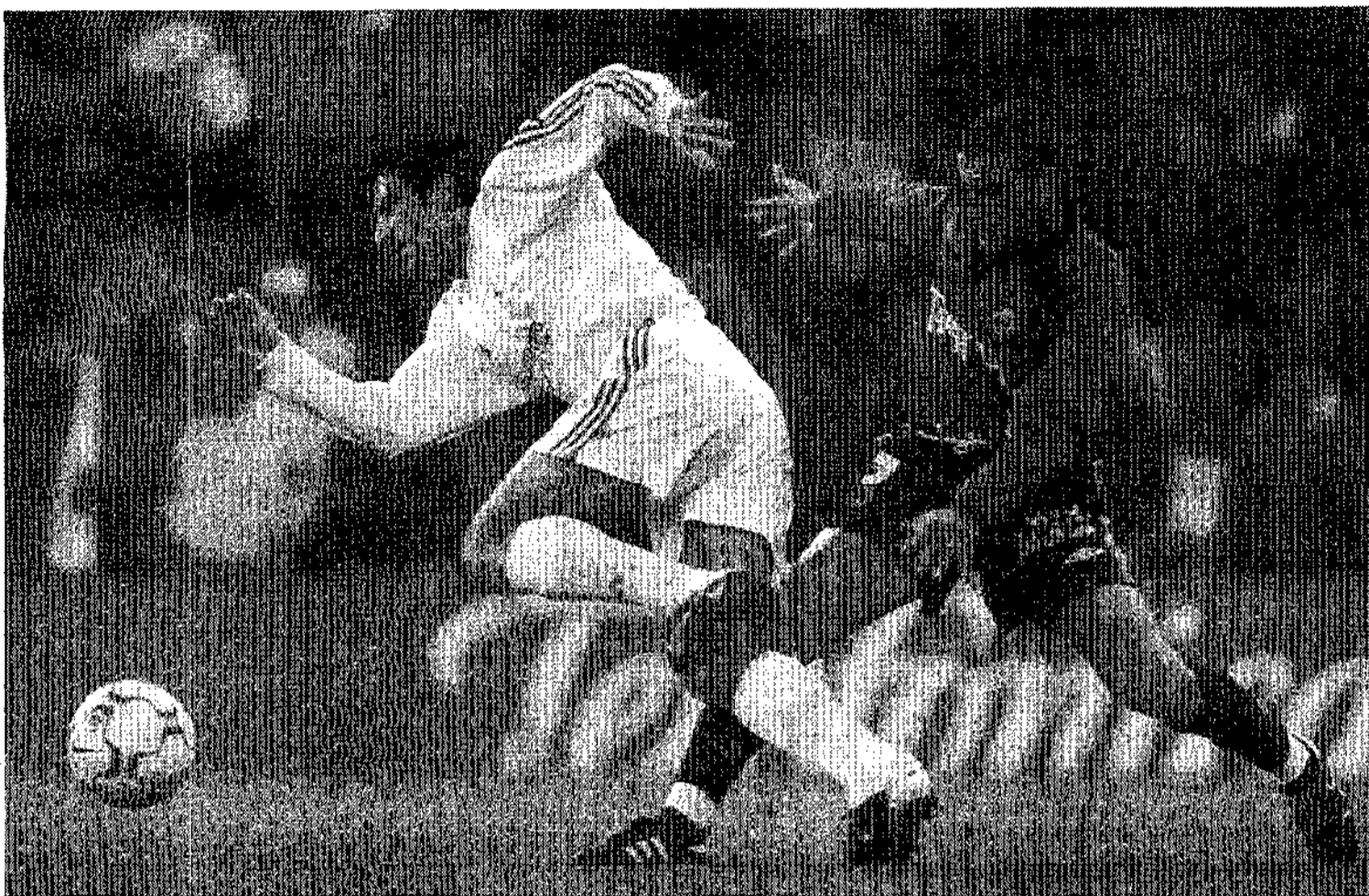

El jugador del Real Madrid Luis Figo (1) escapa del marcaje de un jugador del Gimnàstic de Tarragona durante el partido de vuelta de la Copa.

# El Gimnàstic sueña durante 134 minutos

El Real Madrid pasa a los cuartos de final al superar a los jugadores catalanes por 4-2

Raúl fue el artífice de la victoria merengue tras conseguir tres de los cuatro goles de su equipo

REAL MADRID	4
GIMNÀSTIC	2

**Real Madrid:** Casillas; Miñambres, Hierro, Karanka, Roberto Carlos; Helguera, Celades (Muntis, min.68), Figo (Carlos Sánchez, min.81), Zidane, Raúl y Guti.

**Gimnàstic:** Moso; Rondelaere, Tomás (Lara, min.48), Marcelo, Quique (Prieto, min.10), Bernaus; Codina, Marín Vázquez, Masnou, Cuéllar (Castillejo, min.63); y Herrero.

**Árbitro:** Carmona Méndez (extremeño).

#### Goles

0-1 (m.2) Cuéllar.

1-1 (m.4) Raúl.

1-2 (m.14) Herrero.

2-2 (m.28) Guti.

3-2 (m.45) Raúl.

4-2 (m.47) Raúl.

**Incidencias:** Santiago Bernabéu, alrededor de 35.000 espectadores.

MADRID. EUROPA PRESS

La Copa del Rey hizo honor a su tradición y regaló a los espectadores que acudieron al Santiago Bernabéu un partido épico que terminó coronando al Real Madrid, en una exhibición de juego ofensivo y errores de la zaga, tras derrotar al *Nàstic*. Los pupulos de Vicente del Bosque acceden a la

ronda de cuartos después de superar el trago más amargo de esta Copa, ante el modesto *Nàstic*.

No se amedrentó el conjunto catalán en su histórica visita al Bernabéu. En la primera jugada del encuentro salvó, al primer toque, la presión del Madrid para culminar con un zurdazo de Cuéllar sobre la portería de Casillas. La primera piedra del sueño ya estaba depositada. El tanto tarra-

conense obligaba a un sobre esfuerzo al Madrid, que inició instantes después con un testarazo de Raúl a pase de Zidane que abría el marcador merengue.

Raúl disparó al larguero en el minuto 12, dos minutos antes de que el *Nàstic* colocara la segunda piedra de su sueño por mediación de Herrero.

Los visitantes dominaron brevemente hasta que una nueva ac-

ción individual, esta vez de *Guti*, máximo goleador del equipo en la Copa, aprovechó un pase interior de Zidane para acercarse a las inmediaciones de Moso y cruzar a las mallas el gol del empate.

El segundo del Madrid envaletonó al equipo blanco y empujénció la puesta en escena del *Nàstic*. Los de Bonet abandonaron la senda del toque y recurrieron al patadón. Entonces las huestes blancas vieron fruto a su insistencia en un error de la zaga del *Nàstic*, impecable hasta ese momento. Raúl, tocó un mal despeje de Tomás para superar por alto a Moso. Era el tercer tanto de los madridistas, a uno de la clasificación aunque el *Nàstic* todavía seguía vivo.

El segundo acto empezó también con emociones fuertes aunque esta vez del lado madridista que culminó su remontada con el tercer tanto de Raúl.

El partido que había gozado de una emoción inusitada desde el pitido inicial cayó en una fase más insulsa tras el cuarto tanto de los locales. El Madrid protegió más la retaguardia y la medular mientras que el *Nàstic* disfrutó del fuelle suficiente para volver a dañar la portería de Casillas.

## DECLARACIONES BONET, ORGULLOSO DE SU EQUIPO

### Del Bosque: "Ha sido una eliminatoria muy intensa"

MADRID. EFE

Vicente del Bosque, entrenador del Real Madrid, destacó tras la victoria de su equipo sobre el Gimnàstic que fue una eliminatoria "muy intensa" y alabó el "esfuerzo" del conjunto catalán, que se adelantó dos veces en el marcador en el Santiago Bernabéu.

"Tuvimos momentos de

muy buen fútbol y, para no perder la costumbre, también hubo momentos de tensión", añadió.

Jaume Bonet, entrenador del Gimnàstic, afirmó que se siente "orgullosísimo" de la actuación de su equipo en el Bernabéu porque "jugó al fútbol y lo hizo de tú a tú contra el Real Madrid".

## NANDROLONA

### La decisión fiscal sobre Guardiola, el viernes

Lorenzo Martínez  
ROMA. EFE

Hasta el próximo viernes el fiscal jefe antidopaje del CONI, Giacomo Aiello, no decidirá si denunciar o no ante la comisión disciplinaria al jugador español Josep Guardiola, por sus dos positivos de nandrolona, ya que se ha decidido ampliar las investigaciones y esperar a unas pruebas que presentará el jugador.

La decisión de Aiello se ha producido a petición de Guardiola y tras haber tomado declaración al jugador, que acudió a la Fiscalía Antidopaje, junto con sus abogados, en una reunión que duró unas dos horas y media.

Asimismo, estuvieron presentes la farmacóloga Anita Greco, consejera del CONI, y el abogado Patrizio Spinelli, ayudante del fiscal Aiello.

Los positivos de nandrolona de Guardiola fueron en los controles antidopaje realizados tras los encuentros Piacenza-Brescia (0-1), del 21 de octubre, y Lazio-Brescia (5-0), del 4 de noviembre. Con posterioridad, ambos se confirmaron en el respectivo contraanálisis.

Durante su exposición, Guardiola, y sus asesores legales, solicitaron al fiscal poder aportarle las pruebas que ha solicitado al Laboratorio Antidopaje de Colonia (Alemania), del complejo vitamínico que ha reconocido tomar desde hace años.

El fiscal, ante la que ha considerado una "gran colaboración de Guardiola para intentar aclarar lo acontecido", ha accedido a esperar dichas pruebas y, además, el próximo viernes llamará a declarar al doctor Ramón Segura, médico español que desde hace años prescribe al jugador las citadas vitaminas.

"La colaboración del jugador ha sido notable y nos ha aportado una serie de elementos que pueden ser útiles para la comprensión de este caso. Pero, por petición del mismo jugador, hemos decidido aplazar a una nueva audición, para adquirir nueva documentación sobre el complejo vitamínico", indicó el fiscal Aiello.

El jugador aportará el próximo viernes la documentación de todos los exámenes de sangre que ha realizado a lo largo de su carrera deportiva.

Una de las grandes sorpresas para Aiello, según manifestó, ha sido constatar que Guardiola sólo ha pasado tanto en el Barcelona como en la selección 16 controles antidopaje en los 13 años que lleva de profesional. "Comparado con un jugador italiano, Guardiola no ha pasado muchos controles antidopaje", dijo.



RESULTADO ADVERSO EL PRÓXIMO PARTIDO ANTE EL REAL MADRID PUEDE ALTERAR LA ALINEACIÓN DE SERGIO KRESIC

# El Mallorca necesita remontar en Son Moix

El equipo balear debe superar la eliminatoria para seguir aspirando a competir en Europa

Para el técnico del Córdoba el mayor potencial de los locales se encuentra en las bandas

PALMA. EFE

El Real Mallorca se debate entre utilizar el equipo titular o reservarlo para la visita liguera del Real Madrid en Son Moix, ya que necesita remontar un 2-1 del partido de ida, ante el Córdoba, para evitar la eliminación en los octavos de final de la Copa del Rey.

El equipo balear, dirigido por Sergio Kresic, concede a esta eliminatoria de la Copa del Rey una gran importancia porque mantendría intactas sus posibilidades de acceder a una competición europea la próxima temporada tras un irregular inicio en la Liga española donde se encuentra a un punto de los puestos de descenso.

El gol de Albert Riera en la ida permite al Mallorca afrontar con cierto optimismo el partido en Son Moix, aunque tanto el técnico como los jugadores, han insistido que sería "un grave error" minusvalorar al equipo andaluz después de que éste les superara en el partido de ida.

El partido ante el Córdoba antecede a la visita que el Real Madrid realizará el próximo domingo a Son Moix, circunstancia que obligará a Sergio Kresic a tomar una decisión sobre la alineación que presentará hoy, ya que puede emplear a los titulares, para apostar fuerte por la Copa del Rey, o darles descanso y emplear a los jugadores suplentes para garantizar el mejor once posible para oponer al actual líder de la Liga.

El entrenador del equipo cordobés, José Murcia, insistió en que la "tranquilidad y confianza" será fundamental, en un partido en el que "hay que ser optimistas".

"No podremos jugar para



Los jugadores del Real Mallorca deben remontar el 2-1 adverso encajado en el partido de ida en Córdoba.

## ALINEACIÓN

*Varios habituales del Córdoba no estarán ante el Mallorca*

aguantar el resultado", sino que deberemos saber utilizar la ventaja ante un Real Mallorca que tendrá que arriesgar, y querrá hacerse dueño del balón por jugar en su casa y ante su público", afirmó el técnico del equipo cordobés.

Para José Murcia, el mayor potencial del equipo mallorquín no

se encuentra en su pareja de delanteros, Eto'o y Luque, porque lo que más le preocupa son "sus bandas con Campano y Álvaro Novo", por lo que "tapando sus subidas, los dos delanteros tendrán menos opciones de marcar".

Varios jugadores habituales en las alineaciones de José Murcia no viajarán a Mallorca, como Alfonso, Fabao o Lavall.

Uno de los jugadores más motivados para este partido es el delantero brasileño Augusto Whelliton, que lleva ocho partidos sin hacer un gol.

"Yo más que nadie tengo prisa por marcar. Me está constando

mucho marcar a partir de que las defensas contrarias han empezado a conocerme. En las jugadas a balón parado me agarran y no me dejan moverme", declaró.

## Son Moix

Hora: 20.45.

Árbitro: Turienzo Álvarez (leonés).

**MALLORCA:** Miki; Campano, Nadal, Olaizola, Miquel Soler; Novo, Engonga, Marcos, Riera; Luque y Eto'o.  
Entrenador: Sergio Kresic.

**CÓRDOBA:** Leiva; Velasco, Soria, Juanito, López Ramos; Moreno, Sarmiento, Arzu, Jonathan; Manolo y Whelliton.  
Entrenador: José Murcia.

SAN MAMÉS JUPP HEYNCKES SÓLO PRESCINDIRÁ DE DOS TITULARES HABITUALES PARA EL PARTIDO ANTE EL SALAMANCA

# El Athletic no quiere sorpresas

BILBAO/SALAMANCA. EUROPA PRESS

El técnico del Athletic, Jupp Heynckes, sólo prescindirá de dos de sus titulares habituales, Vales y Alkiza, para recibir hoy en San Mamés a la UD Salamanca en el partido de vuelta de los octavos de final de la Copa del Rey.

Aunque el resultado cosechado en El Helmántico es favorable a los rojiblancos, el técnico alemán sabe que la Copa es terreno abonado para las sorpresas pre-

fiere ahorrarse disgustos poniendo en liza a su artillería pesada con el fin de dar un paso más en esta importante competición.

En el partido de ida, la reacción del Salamanca en la segunda mitad, que igualó una eliminatoria que perdía por 0-2 al descanso, impidió que los dos goles de Ezquerro dejaran prácticamente sentenciada la eliminatoria a favor del Athletic.

No obstante, se trata de un re-

sultado bueno para el conjunto bilbaíno, que lograría el pase a los cuartos de final si en La Catedral se diese un empate a cero o a uno.

Bien es cierto que el Athletic también tenía todo a su favor para ganar el pasado domingo en Liga al colista, el Rayo Vallecano, y sólo pudo empatar a uno. Pero Heynckes mantiene intactas la esperanzas de pasar a la siguiente ronda.

## San Mamés

Hora: 20.15.

Árbitro: Urdiano Mallenco (navarro).

**ATHLETIC:** Aranzubia; Javi González, Lacruz, Murillo, Larrazabal; Urrutia, Orbaiz; Joseba Etxeberria, Guerrero, Ezquerro; y Urzaiz.  
Entrenador: Jupp Heynckes.

**SALAMANCA:** Stelea, Gañán, Juan Pablo, Quique Medina, Ismael, Nan Ribera, Mario, Redero, Tomás, Robert y Makukula.  
Entrenador: Baltasar Sánchez Balza.

## TERESA RIVERO

# El Rayo desea cumplir con los pronósticos

MADRID/MURCIA. EUROPA PRESS

El Rayo Vallecano intentará cumplir con los pronósticos y clasificarse para los cuartos de final de la Copa del Rey para lo que deberá imponerse a un Ciudad de Murcia, con el que no pudo pasar del empate inicial en el partido de ida que se disputó hace siete días, y al que recibirá hoy en el Teresa Rivero a partir de las 21.00 horas.

La ola de frío que sacude la capital española y un exceso de relajación ante un rival de inferior categoría que llega con poco que perder y mucho que ganar son los principales adversarios del Rayo.

El estadio Teresa Rivero será uno de los principales problemas con los que se encontrará el conjunto local. El estado del césped no es el más adecuado tras las últimas heladas que sufrió Madrid y el lunes la primera plantilla rayista no pudo ejercitarse en éste al estar congelado en una de las bandas.

En el capítulo deportivo, el conjunto rayista no podrá contar con el central francés Jean François Hernández, ausente en el último partido de Liga, que se sometió a una artroscopia el pasado viernes y que estará de baja por un plazo de seis semanas.

Tampoco se recuperará para este choque el brasileño Glaucio, aún renqueante del esguince que se produjo en el entrenamiento previo al partido de ida ante los murcianos.

Sin embargo, el técnico rayista, Gregorio Manzano, podría recuperar al defensa Alcázar, recuperado de las molestias que arrastra desde el partido ante Las Palmas, así como al centrocampista Moisés Arteaga, que ya ha superado sus problemas gripales.

El técnico rayista, que apuesta por esta competición a diferencia de los dirigentes del club, podría contar para este choque con hombres que no han entrado en la Liga, pero que se han convertido en piezas destacadas en la Copa del Rey.

El Rayo Vallecano también tendrá en esta cita una buena ocasión para consolidar la mejoría de su juego mostrada en San Mamés.

## Teresa Rivero

Hora: 21.00.

Árbitro: Ansuátegui Roca (valenciano).

**RAYO:** Etxeberria; Cota, Corino, Mainz, Graff; Iván Iglesias, Roy, Azkoitia, Arteaga; Bolo y Peragón.  
Entrenador: Gregorio Manzano.  
**CIUDAD DE MURCIA:** Iñaki; Sánchez, Contreras, Arias, Meroño, Avier, Idiaké, Bomba, Vidal; Raúl, Zárate.  
Entrenador: Alfonso Guzmán.

EL MADRIGAL EL CONJUNTO CASTELLONENSE AFRONTA EL PARTIDO DE VUELTA DE LA COPA MERMADO POR LAS BAJAS

# El Villarreal quiere asegurar la eliminatoria

El equipo dirigido por Víctor Muñoz parte con una clara ventaja tras el 2-4 a favor de la ida

El entrenador del Sporting vuelve a ser fiel a las rotaciones y prescinde de hombres importantes

VILLARREAL/SPORTING. EUROPA PRESS

El Villarreal y el Sporting disputan hoy en El Madrigal (21.00 horas) el partido de vuelta perteneciente a los octavos de final de la Copa del Rey, en el que el conjunto castellonense, que parte con la ventaja que le da el 2-4 logrado en el encuentro de ida, no quiere caer en un exceso de confianza que le impida llegar a cuartos de esta eliminatoria.

Calleja es la única baja confirmada en el bando amarillo, además de la ya habitual de Palermo. No obstante, los problemas no terminan ahí para el técnico del Villarreal ya que otros cuatro futbolistas arrastran molestias musculares y su participación no está asegurada, algo que se decidirá probablemente en el entrenamiento de la mañana.

El parte médico del club amarillo es el siguiente: Guayre arrastra molestias en el aductor, Craioveanu padece una sobrecarga en los isquiotibiales, Quique Álvarez se recupera de una distensión en el aductor y Escoda de una contusión en el cuádriceps de su pierna derecha, todo a consecuencia del encuentro ante el Barcelona.

Así, Víctor Muñoz ha convocado a 19 efectivos para el encuentro, cuatro más de los 15 que podrán jugar y sentarse en el banquillo. Será hoy por la tarde cuando el preparador aragonés realice los descartes en función de los jugadores que haya podido recuperar físicamente.

Los 19 jugadores convocados en principio para el partido son los siguientes: López Vallejo, Unanua, Galván, Xavi Roca, Berruet, Ballesteros, Unai, Arruabarrena, Quique Álvarez, Jorge López, Amor, Gracia, Galca, Cagna, Escoda, Guayre, Víctor, Craioveanu y Quique Martín.



El Villarreal parte con una ventaja de dos goles en el partido de vuelta.

"En el fútbol he visto de todo y tengo experiencias de todo tipo. Cualquier fallo de un jugador o del árbitro, un gol temprano, cualquier incidencia puede complicarte el encuentro, así que lo

vamos a afrontar olvidándonos de lo que sucedió en la ida", señaló el entrenador del conjunto amarillo.

La presencia de jugadores no habituales en el once inicial vol-

verá a repetirse en el Sporting. Acebal sigue fiel a sus rotaciones y volverá a dar descanso a hombres habituales. Entrarán en el equipo titular Alberto, Isma, Pablo Álvarez, Dani Borreguero y Soto.

Sin embargo, la mayor novedad del equipo será la presencia en el equipo de Igor Lediakhov. El ruso vuelve así al equipo después de mucho tiempo sin contar de inicio.

Lo cierto es que los rojiblancos son conscientes de que tienen muy difícil la eliminatoria. Pero no renuncian a la proeza. Según el técnico, Pepe Acebal, "todavía quedan noventa minutos por jugar y vamos a intentar hacerlo lo mejor posible".

## ALINEACIÓN TITULAR

*La mayor novedad del Sporting es la presencia de Lediakhov*

El técnico no ha querido dar especial importancia a las novedades que puede presentar su equipo: "Lo que hago es convocar a los mejores para sacar el mayor rendimiento al equipo", afirmó.

## El Madrigal

Hora: 21.00.  
Árbitro: Téllez Sánchez (catalán).

**VILLARREAL:** Unanua; Xavi Roca, Berruet, Unai, Arruabarrena; Jorge López, Amor, Gracia, Cagna o Escoda; Víctor y Quique Martín.

**Entrenador:** Víctor Muñoz.  
**SPORTING:** Juanjo; Alberto, Aira, Isma, Dorado; Pablo Álvarez, Dani Borreguero, Cobas, Pirri; Soto y Lediakhov.  
**Entrenador:** Pepe Acebal.

NUEVO ZORRILLA EL EQUIPO DE JOSÉ MORÉ AFRONTA EL PARTIDO ANTE EL BADAJOZ CON UNA CÓMODA RENTA DE GOLES

# El Valladolid es el claro favorito

VALLADOLID. EFE

El Real Valladolid afronta el partido de vuelta ante el Badajoz con la cómoda renta obtenida en el partido de ida, ya que el 1-3 que consiguieron en el Nuevo Vivero les hace ser favoritos para pasar a cuartos de final de la Copa del Rey.

El entrenador del Real Valladolid, José Moré, manifestó ayer, tras el último entrenamiento, que

pese al margen de error que su equipo tiene, afrontará el encuentro con seriedad. "Si entramos pensando que está todo ganado tendremos complicaciones", afirmó.

"Entiendo que nuestra continuidad en la Copa está bien encarilada, pero hay que liquidar la eliminatoria y para eso hay que hacer mañana (por hoy) las cosas bien y estar muy atentos en todo

momento, demostrando que lo que hicimos en Badajoz no fue fruto de la casualidad", dijo el técnico catalán.

Moré ha reservado a algunos jugadores con el fin de dosificar a al equipo de cara al partido de Liga del próximo sábado en el estadio de Anoeta ante la Real Sociedad, pero precisó que la alineación que saldrá hoy es "de plenas garantías".

## Nuevo Zorrilla

Hora: 20.45.  
Árbitro: Esquinas Torres (madriñeño).

**VALLADOLID:** Bizzarri; Ricchetti, Gaspar, Tena, Mario; Eusebio, Lozano, Chema, Luis García, Ciric y Óscar.

**Entrenador:** José Moré.  
**BADAJOZ:** Poli; Gorka, Jorret, Miguel Alfonso, Tomillo; Tulipa, Marín, David Bauzá, Teixeira; Willy y Dámaso.  
**Entrenador:** Carlos Alincho.

## NOVELDA-FIGUERES

# La Magdalena convertirá en histórico a un Segunda B

NOVELDA/FIGUERES. EUROPA PRESS

El Novelda que dirige Antonio Aparicio intentará hoy (La Magdalena, 21.30) darle la vuelta al signo de la eliminatoria ante el Figueres, cuyo primer partido se resolvió por 2-1 con gol de Madrigal para el conjunto alicantino.

Del duelo entre los dos *magtigantes* de equipos de Primera, ambos militantes en la Segunda B, saldrá el representante para los cuartos de final de la Copa del Rey. Cualquiera de los dos equipos logrará un hito en su historia particular si accede a esta fase del Campeonato.

El conjunto alicantino empató a cero en la última jornada liguera contra el Castellón en La Magdalena. Los alicantinos fueron incapaces de rematar las ocasiones de gol que tuvieron y al final se repartieron los puntos. La igualada no los saca de la parte baja de la clasificación donde ocupan la decimocuarta plaza con 19 puntos a seis del descenso de categoría.

Sin embargo, el Novelda saldrá al terreno de juego con una cara diferente que la mostrada el pasado sábado ante el Castellón, uno de los clubes punteros del grupo tercero de la Segunda B. El conjunto de Aparicio, cuyo once inicial, distará poco del que jugó en la ida, confía en eliminar al Figueres y esperar un rival de calidad en cuartos y, si no es así, quedar apeados ya de la Copa para poder centrarse en la Liga, donde están pasando dificultades.

El Figueres, por su parte, afronta el choque de vuelta de la ronda de octavos de final convencido que podrá hacer valer el 2-1 conseguido en la ida (marcar un gol y no salir a defender es la consigna de técnicos y jugadores) y sobrepone al rival y al ambiente que le esperan en Novelda.

El verdugo del Barcelona y el Osasuna, ambos víctimas de la UE Figueres en el Municipal de Vilatenim, no quiere dejar escapar la oportunidad histórica de plantarse en los cuartos de final de la Copa del Rey aunque esta vez, con una ventaja mínima a su favor, deberá demostrar su valía fuera de casa ante el Novelda, que ya eliminó al Valencia.

## La Magdalena

Hora: 21.30.  
Árbitro: Perefiguez Pérez (murciano).

**NOVELDA:** Rubén; Eduardo, Cudi, Gustavo, Abad; Carlos Pollo, Juanjo, Toni, Madrigal, Mullor; y Melgarejo.  
**Entrenador:** Antonio Aparicio.  
**FIGUERES:** Caballero, Fernando, Salas, Dani Fernández, Ruano, Freixa, Algar, Cortada, Amatu, Peña y Kali Garrido.  
**Entrenador:** Pere Gratacós.

COPA SAPORTA SUERTE DISPAR PARA LOS DOS EQUIPOS ESPAÑOLES PARTICIPANTES EN LA COMPETICIÓN EUROPEA

# El Pamesa pierde el liderato en Udine

El equipo valenciano desperdicia una ventaja de diez puntos en una mala segunda parte

<b>UDINE</b>	<b>74</b>
<b>PAMESA</b>	<b>69</b>
<p>Udine (19+16+22+17): Gentile (15), Mian (19), Li Vecchi (14), Scott (8), Smith (14) -cinco titular- Cantarello (2), Sartori (-) y Busca (2).</p>	
<p>Pamesa Valencia (27+18+13+11): Rodilla (3), Calabria (12), Paraíso (8), Hopkins (15), Alston (24) -cinco titular- Elson (2), Luenzo (2), Millera (3) y Clifford.</p>	
<p>Árbitros: Mastrafitis y Mrdak.</p>	
<p>Incidencias: Palasport Carnera de Udine ante 1.500 espectadores.</p>	

UDINE. EFE

El Pamesa perdió el liderato de la Copa Saporta en su visita a Udine, en un partido en el que tras mostrar su mejor juego en los primeros veinte minutos echó a perder una renta de más de diez puntos, en una segunda parte en la que sólo anotó 24 puntos.

El Pamesa salió a la pista del Udine dispuesto a continuar la buena línea mostrada en la última jornada de Liga y lo hizo en el aspecto ofensivo de la mano de un inspirado Dante Calabria que canalizó el ataque valenciano con la ayuda ejecutora de Alston y Hopkins y permitió las primeras ventajas del Pamesa.

El Udine, roto por las ausencias de Esposito y Alibegovic, no podía desarrollar su juego de ataque pero las individualidades de Mian en el perímetro y de su reciente incorporación Smith en la zona, le permitieron darle la vuelta al marcador.

Esa reacción italiana demostró ser un breve espejismo que acabó cuando Jordi Millera se hizo con el ritmo del partido. El base catalán contagió a sus compañeros de su espíritu defensivo y explotó su

conexión con Alston de manera brillante.

Tras el descanso, el Udine mejoró su nivel defensivo y logró dificultar la circulación de balón del Pamesa y cortar su fluidez ofensiva, pero su ataque se giraba entorno a un irregular Gentile por lo que el marcador apenas se movió en los primeros minutos del tercer cuarto (40-49, min.33).

El mal juego ofensivo del Pamesa contagió también su defensa hasta dar alas al Udine que aprovechó su acierto desde la línea de tres puntos de la mano de un certero Li Vecchi para empa-

## ATAQUE

*El Pamesa se vuelve a mostrar como un equipo sin ideas*

tar el encuentro, aunque momentáneamente no logró completar la remontada gracias a las canastas de Alston.

Pero la resistencia valenciana era inexistente y sólo era cuestión de tiempo que los italianos lograsen ponerse por delante en el marcador, algo que ocurrió cuando la constancia del veterano Gentile se convirtió en un continuado acierto desde la línea de 6,25 que le dio el mando del partido.

Los últimos cuatro minutos de partido sólo sirvieron para acentuar estas tendencias y mientras el Udine continuó con su acierto en el tiro exterior, el Pamesa se volvió a mostrar como un equipo sin ideas y sin recursos.

Tras el descanso el conjunto italiano mejoró su nivel defensivo y dificultó la circulación de balón

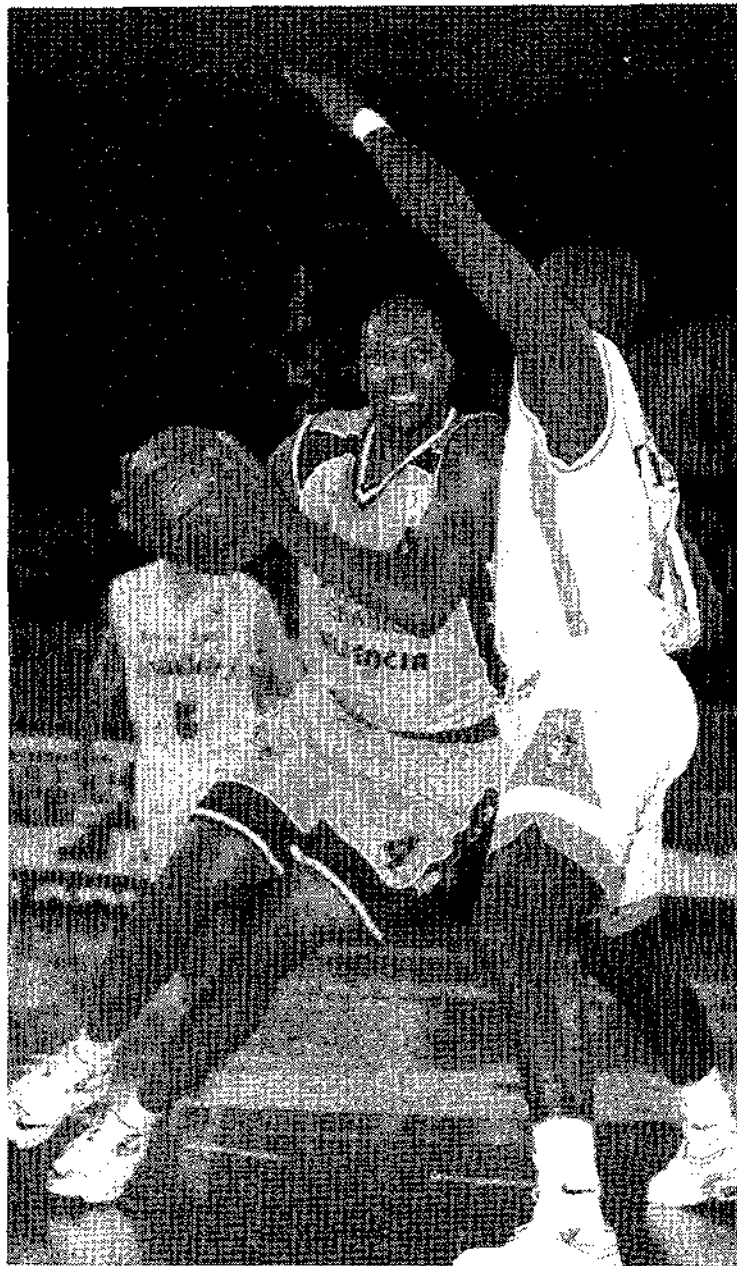

Hopkins (i) intenta penetrar en la zona del equipo italiano.

# El Estudiantes, en el buen camino

<b>ESTUDIANTES</b>	<b>68</b>
<b>SIENA</b>	<b>64</b>
<p>Estudiantes (21+13+19+15): Azofra (-), Garnett (8), Jiménez (4), Alfonso Reyes (16), Patterson (16) -cinco inicial- Felipe Reyes (11), Jasen (10) y Martínez (3).</p>	
<p>Siena (14+17+13+20): Stefanov (6), Gorenc (14), Zukauskas (9), Topic (11), Chiacig (18) -cinco inicial- Tolbert (3), Oztas (3) y Bulatovic (-).</p>	
<p>Árbitros: Dovidavicius (lituano) y Williams (británico).</p>	
<p>Incidencias: Encuentro correspondiente a la quinta jornada de la Copa Saporta disputado en el Palacio Vistalegre ante unos 4.000 espectadores.</p>	

MADRID. EFE

La mutación sufrida por el Estudiantes con el retorno de José Vicente Hernández al banquillo colegial mostró un nuevo aspecto favorable ante el líder del Grupo B de la Copa Saporta, que certificó con un triunfo ante el bloque italiano que engancha a los del Ramiro en el grupo de cabeza.

El Estudiantes padeció de inicio el impresionante talento de su rival, adornado con el provisional reinado del grupo y el fulgurante comienzo en la competición de Italia aunque recientemente amenazado por las dudas propiciadas de una racha adversa.

Además, Alfonso Reyes, el jugador más en forma del cuadro colegial, se estrelló una y otra vez contra la inmensidad Roberto Chiacig y Milenko Topic.

Pero las dudas no atraparon al equipo de Hernández. Con Nacho Azofra y Carlos Jiménez en el banco víctimas de las rotaciones, Hernán Jasen tiró de repertorio. Cinco puntos consecutivos del alero colegial distanciaron a los madrileños, cuyo esfuerzo careció de la recompensa esperada antes del intermedio por culpa de una lejana y desesperada cesta convertida por Vrbica Stefanov sobre la bocina.

El reposo de Chiacig a la vuelta del duelo tranquilizó a los colegiales que se adueñaron de los tableros y la anotación gracias también a la escasez de tino en los lanzamientos de los italianos. Las distancias alcanzaron la máxima renta para los estudiantiles después de un triple de Patterson.

Las alternativas defensivas impuestas por Ataman en el arranque del tramo final no alteraron el pulso del Estudiantes. La paciencia y la calma se adueñaron de la dirección de Martínez el trabajo de los Reyes evitaron las angustias de los finales de antaño y lejanos fantasmas.

## COPA KORAC

### Cuarta derrota consecutiva del Jabones Pardo

<b>DEXIA MONS</b>	<b>94</b>
<b>FUENLABRADA</b>	<b>83</b>

Dexia Mons (26+28+24+16): Vermeul (4), Collier (11), Desaeve (27), Bayer (11), Evans (8), Desloov (2), Tuonck (-), DeWilde (21), Verstra (5) y Volcic (5).

Fuenlabrada (17+23+15+28): Hernández (7), Cazorta (-), Perasovic (32), Calderón (-), Murcia (17), Martín (-) y Wood (27).

Incidencias: Encuentro correspondiente a la cuarta jornada de la primera fase de la Copa Korac disputado en el Pabellón belga de Mons ante aproximadamente 1.500 espectadores.

MONS (BELGICA).

El Jabones Pardo Fuenlabrada se dejó ayer el liderato del Grupo A de la Copa Korac al caer por 94-83 ante el Dexia Mons en un encuentro en el que los hombres de Óscar Quintana notaron en exceso la ausencia de efectivos debido a las lesiones.

El alero del equipo belga-Desaeve, con un total de 27 puntos con seis triples, destrozó al Jabones Pardo Fuenlabrada desde el perímetro, mientras que el pivot De Wilde, con 21 puntos y 10 rebotes, se encargó de imponer su ley dentro de la zona del Jabones Pardo Fuenlabrada.

En el Jabones Pardo Fuenlabrada brillaron a gran altura el croata Velimir Perasovic, 32 puntos, y el estadounidense David Wood, con 27 tantos, pero tan sólo contaron con la colaboración de Fran Murcia.

El técnico del equipo español, Óscar Quintana, notó en exceso la ausencia de los lesionados Pedro Fernández y Jesús Fernández, lo que obligó a los madrileños a jugar con sólo siete hombres en las rotaciones lo que pasó factura a lo largo del partido ante un equipo tan fuerte y físico como el belga.

El Dexia Mons, que en la primera vuelta tan solamente había caído derrotado en su visita a Fuenlabrada, dominó de principio a fin un partido en el que no dio ninguna opción a los fuenlabreños y con una renta de 14 puntos (54-40) al descanso dejó prácticamente visto para sentencia el choque.

A la contundencia del equipo belga se unió la endeblez del Jabones Pardo, que poco a poco vio cómo el partido se le escapaba.

Los jugadores belgas no aflojaron en el tercer cuarto y llevaron su renta hasta los 23 puntos con lo cual las opciones del Fuenlabrada se esfumaron.

El conjunto local inició con fuerza el último asalto del partido, donde el Jabones Pardo Fuenlabrada solamente pudo maquillar un poco el abultado resultado final.

EUROLIGA LOS EQUIPOS ESPAÑOLES AFRONTAN SUS PARTIDOS CON TRANQUILIDAD TRAS SUS ÚLTIMOS BUENOS RESULTADOS

# El Madrid busca la revancha

El Novo Mesto venció a los blancos en la primera vuelta de la máxima competición continental

MADRID. EUROPA PRESS

El Real Madrid visita hoy la cancha del KRKA Novo Mesto en la novena jornada de la Euroliga, aliviado tras sus dos últimas victorias, ante el Buducnost yugoslavo y el Unicaja de Málaga, aunque sin dar excesivas evidencias de mejoría en su juego y con las continuas molestias físicas de algunos jugadores claves como Sasha Djordjevic.

El equipo blanco, segundo del Grupo C con seis victorias y dos derrotas, sigue la estela del Panathinaikos griego aunque esta parece alejarse cada vez más, después de la demostración helena en las canchas del propio Real Madrid y del Skipper de Bolonia. Los de Obradovic poseen un potencial inabarcable para cualquier equipo, a excepción quizá del Kinder, vigente campeón de la Euroliga.

El KRKA Novo Mesto, teóricamente asequible, deja de serlo cuando se recuerda que ya endosó una dolorosa derrota al equipo merengue en la primera vuelta de la Euroliga, en un partido disputado además en el Raimundo Saporta, con una excepcional actuación de Jaka Lakovic.

El base esloveno, que irrumpió con fuerza en la máxima competición continental, ha bajado su nivel y su caudal ofensivo, aunque en su cancha la anotación se reparte más, como aseguró Scariolo tras la última sesión preparatoria del conjunto y donde aseguró que no habrá marcaje "especial" sobre Lakovic (en Madrid anotó 38 puntos) si la situación no lo requiere.

A pesar de su teórica debilidad, el conjunto esloveno vende caras sus derrotas, sobre todo ante sus aficionados donde ya derrotó al todopoderoso Panathinaikos y, por ello, el Madrid no quiere ningún tipo de confianzas y se aplicará la concentración necesaria para conseguir el triunfo y acercarse a esa segunda plaza que parece clave para evitar cruces peligrosos ante Barcelona o Kinder.

Los pupilos de Scariolo, que han solventado con madurez su pequeña mini crisis tras perder ante Panathinaikos y Joventut, arrastran distintas molestias físicas que impiden un juego duro, por lo que el técnico italiano tendrá que recurrir nuevamente a sus afamadas estrategias tácticas para potenciar el juego de los suyos.

La principal preocupación es el codo derecho de Sasha Djordjevic que, aunque le ha bajado la inflamación, sigue sin estar en perfectas condiciones. Una baja que no puede permitirse el equipo, ya de por sí mermado tras la ausencia del titular en la posición de base, Raúl López.

Además, el croata Zan Tabak, con problemas en el hombro, tampoco atraviesa un buen estado, lo que se une al proceso de recuperación que sigue Dragan Tarlac, en perfectas condiciones para jugar, pero sin estar al cien por cien.

Pese a ello, el Madrid, invicto a domicilio en la Euroliga, debería sumar un nuevo triunfo, haciendo hincapie en la concentración que exhibe fuera de su pabellón.

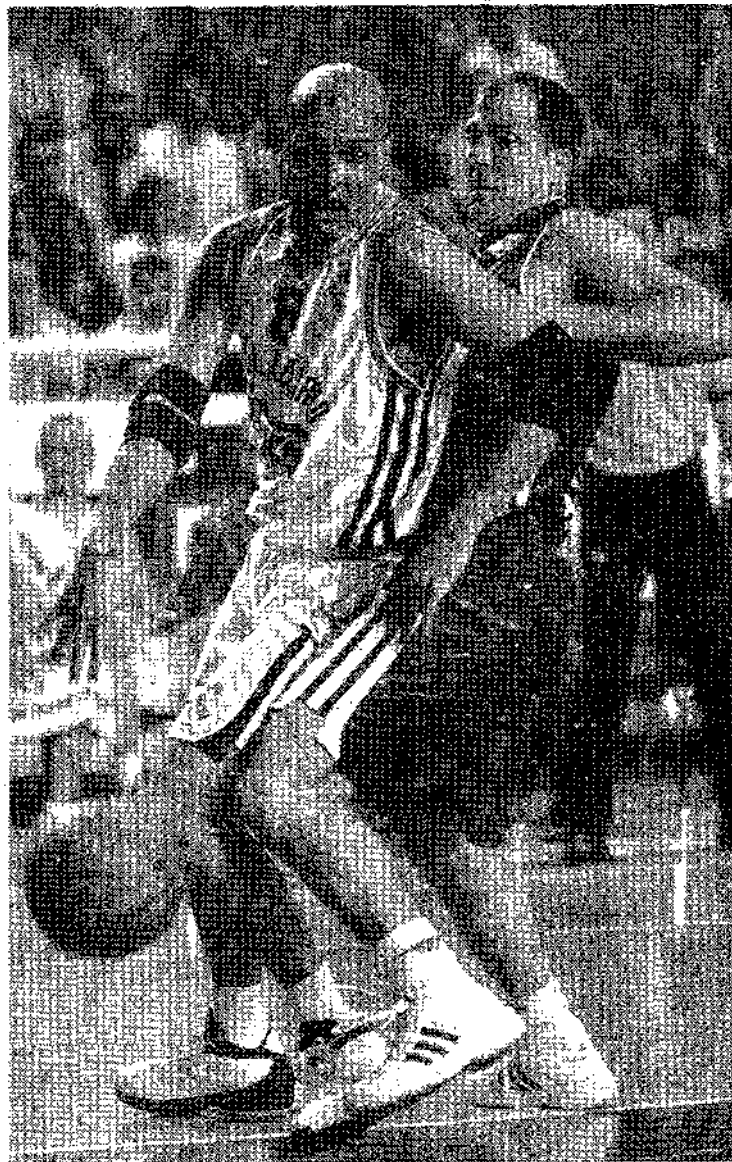

El Real Madrid visita hoy la cancha del Novo Mesto esloveno.

## DECLARACIONES EQUIPO REVELACIÓN DEL TORNEO

### Scariolo destaca el poderío físico y el talento del rival

MADRID. EUROPA PRESS

El técnico del Real Madrid, Sergio Scariolo, apuntó ayer las dificultades que entraña derrotar al KRKA Novo Mesto en la novena jornada de la Euroliga porque es el equipo "revelación" del torneo y lo han demostrado ganando al propio equipo blanco "y al Panathinaikos".

"Se han merecido el crédito que tienen", aseguró el italiano, quien destacó su poderío "atlético" y su "talento". Así-

mismo no centró el peligro de los eslovenos en sus dos máximas figuras, Lakovic y Skelin, sino que advirtió de la calidad de jugadores como Grum o Bennett.

El Madrid, invicto a domicilio, quiere continuar su racha fuera de su pabellón, aunque éste es un dato "anecdótico" para Scariolo, quien considera más importante la mejoría: "Lo más importante es que sigamos en la línea de recuperación", explicó Scariolo.

# El Tau quiere seguir en su línea

VITORIA. EFE

El Tau Cerámica intentará mantener en tierras francesas la buena línea de resultados que lleva desde hace aproximadamente mes y medio, y a la vez buscará descolgar al Asvel Villeurbanne de la lucha por lograr la clasificación para la segunda fase del torneo continental.

Son ya seis los encuentros consecutivos que ha ganado el conjunto vitoriano dentro de la Liga ACB (Pamesa Valencia, Forum Valladolid, Estudiantes, Canta-

bria Lobos, Caja San Fernando y Casademont Girona).

En Europa, el combinado basconista ha encadenado desde el pasado 31 de octubre, día en que cayó en Vitoria ante el Partizan de Belgrado, cuatro triunfos seguidos (Scavolini de Pésaro, Ostende, Ural Great y Cibona de Zagreb). En total, son ya diez los encuentros consecutivos que llevan los hombres de Ivanovic sin conocer la derrota y, además, con resultados holgados.

Ayer por la noche Dusko Ivano-

vic, entrenador del Tau Cerámica, realizó una sesión de entrenamiento en la pista del Pabellón Astroballe de Villeurbanne, barrio de Lyon, para adaptarse a las condiciones de la cancha, ya que el encuentro de la novena jornada de la primera fase de la Euroliga (Grupo D) está señalado para las 20.30 horas.

"Estamos en el buen camino para encontrar la línea de juego que yo quiero para mi equipo, de tal manera que cuando la alcancemos nos podrá permitir jugar

sin depender para nada del equipo rival", aseveró el preparador montenegrino del conjunto alavés durante su comparecencia previa al choque.

El Asvel Villeurbanne es un equipo que, en palabras del propio Ivanovic, "tiene tanto orgullo como calidad, y que, además, juega en casa, por lo que", indicó, "querrá ganarnos para seguir con opciones de lograr la clasificación entre los cuatro primeros del Grupo al término de esta primera fase".

## COPA KORAC

### El Forum busca su segunda victoria

VALLADOLID. EUROPA PRESS

El Forum Valladolid y el Telesat Maroussi griego se enfrentarán hoy a las 19.45 horas en el Polideportivo Pisuerga en encuentro correspondiente a la cuarta jornada de la liguilla de la Copa Korac.

El equipo español tratará de conseguir su segundo triunfo en la competición europea ante el gran favorito del grupo que, de momento, ha vencido los tres partidos que ha disputado.

El conjunto castellano tendrá, además, el inconveniente del frío ambiente que se vivirá en las gradas del Polideportivo Pisuerga.

El choque coincidirá en hora con el partido de Copa del Valladolid y el Badajoz, y el de Liga Asobal del Valladolid y el Cantabria, por lo que la afluencia de público puede quedar reducida.

"Sí es algo que me preocupa. Es una hora poco habitual, seguro que hay poca entrada y hará mucho frío en el pabellón Pisuerga. Tenemos que salir desde el principio metidos en el partido y ser nosotros los que calentemos al público por que si no nos podemos contagiar del frío ambiente", aseguró el entrenador del Forum, Gustavo Aranzana.

## LIGA ACB

### Joventut y Lleida juegan hoy el derbi aplazado

LÉRIDA/BARCELONA. EUROPA PRESS

El Caprabo Lleida y el Joventut de Badalona jugarán hoy el derbi catalán de la duodécima jornada que tuvo que ser aplazado el pasado sábado debido a la ola de frío que azotó Cataluña y que impidió al club verdinegro llegar a tierras ilerdenenses.

Caprabo y Joventut, por fin, podrán disputar el primer derbi de ambos clubes en la elite del baloncesto. Tras las penurias que tuvo que padecer la Penya, que en dos ocasiones tuvo que regresar a Badalona debido a los problemas circulatorios por culpa de la nieve que dejó a la expedición badalonesa atrapada en Valls, los de Edu Torres y Manel Comas sólo quieren pensar ya en el encuentro.

Los locales intentarán romper contra el Joventut una racha negativa que le ha llevado a perder dos partidos consecutivos y a perder puestos.

AUTODEFINIDO

Grid puzzle with clues and arrows. Clues include: 'Cierta mes', 'Consonante', 'Molibdeno', 'Vocal', 'Nombre de consonante', 'Nombre de varón', 'Consonante', 'Naturales', 'Negación', 'Aureola', 'Punto cardinal', 'Entregate', 'Artículo', 'Tiempo de siete días', 'Mares', 'Consonante', 'Mil', 'Efectuó un trayecto', 'Sedimento', 'Antibiótico'.

CRUCIGRAMA

11x11 crossword grid with black squares indicating non-letter positions.

HORIZONTALES.- 1: Dícese de los elementos que originan y desarrollan las enfermedades (Pl).- 2: Golpe dado con cierta arma (Pl).- 3: Relativo a la semejanza con los abuelos o antepasados lejanos. Cierta canción.- 4: Hicieron un sacrificio agradable a la Divinidad. Número.- 5: Aman con extremo. Director, superior.- 6: Al revés, liza. Ciudad italiana.- 7: Al revés, nombre familiar de varón. Tablero del juego de damas.- 8: Posesivo. Al revés, mujer varonil.- 9: Estrella. Al revés, reclamé.- 10: Municipio de Cantabria. Cierta juego de mesa (Pl).- 11: Oriental (Fern). Pronombre personal (Pi).

VERTICALES.- 1: Composición poética originaria del N de Europa (Pi). Símbolo químico.- 2: Que se queda sorprendido (Pi).- 3: Entre los chii-tas islámicos, título de una de las más altas autoridades religiosas. Al revés, terminación verbal.- 4: Filólogo, profesor y escritor español, muerto en 1985, miembro de la Academia Española y rector en diversas universidades. Pelaje, estofa.- 5: Al revés, cierta profesión. Semitono.- 6: Reptiles saurios de pequeño tamaño, como la salamandrina (Pi).- 7: Al revés, repare. Cada uno de los dioses de la casa u hogar. Al revés, símbolo químico.- 8: Símbolo químico. Estado insular del Caribe, una de las Grandes Antillas.- 9: Al revés, arribista.- 10: Al revés, piso inferior del escenario (Pi). Demostrativo.- 11: Al revés, promisión (Pi).

PROBLEMA NUMERICO

Las letras de la P a la Z representan los números del 0 al 9, aunque no necesariamente en dicho orden. Sumando los números que representan las letras de cada columna horizontal y verticalmente, habrán de obtenerse las sumas que aparecen al final de las mismas. Para orientación del lector se dan los valores atribuidos a dos de las letras

- U P S Z U =
- R V Q X T = 22
- Q X U P X =
- S Z T U R = 25
- P U T Q S = 23
- 21 22 24 28 24 = 119
- Letras clave Y = 2; P = 4

SOPA DE LETRAS

Word search grid containing letters T, F, D, S, U, L, O, U, J, O, R, N, S, A, L, P, C, R, E, M, A, B, A, N, I, D, I, E, W, Q, I, P, C, A, B, R, E, T, E, W, L, T, M, S, U, S, A, P, O, R, E, K, C, J, H, M, A, M, E, E, R, D, E, S, O, D, O, R, A, N, T, E, V, I, L, I, L, R, P, N, R, A, R, B, O, B, A, L, Z, O, F, A, F, K, C, C, S, E, O, A, L, D, O, B, A, Z, A, U, A, E, O, U, A, N, O, O, U, I, P, A, A, U, M, M, A, Q, U, I, L, L, A, J, E, N, E, D, N, E, R, D, R, R, L, Z, P, I, E, I, A, N, L, I, U, S, O, I, L, Y, T, O, A, R, A, S, V, O, A, I, L, R, M, I, O, T, L, G, A, S, N, O, C, O, C, C, H, O, O, L, N, V, G, D, L, N, R, I, O, C, A, H, L, C, O, L, O, R, E, T, E, I, R, D, I, L, E, O, P, V, I, S, R, O, D, A, C

Buscar 10 Cosméticos

CRUCIGRAMA PICKER

Picker crossword grid with pre-filled letters. Clues include: 'A P I V A E O R A T', 'E N O M I B L E R Z T A', 'A S O R U M A T D E N', 'A L T V D O M L A N R', 'P B A G S T S U N O S', 'I S U E A V U C I C', 'T A Z O N G M T L A', 'N U T A G M E A J L', 'R J I L M A R S L M R', 'R E I N C R L I T B U P D S', 'S I S B T A S N L O', 'I R A F O L N R A', 'I A D O S', 'I P A E N Z A

En este crucigrama las soluciones vienen ya dadas en el diagrama. Escoja una de las dos letras de cada uno de los cuadros para componer las soluciones. Las palabras que componen este crucigrama en ocasiones se leen al revés y deberán poderse leer tanto horizontalmente como de modo vertical.

RECORRIDO SILABICO

Syllable path puzzle grid. Clues include: 'CIE RA GA', 'NO DE BE', 'MI NO TER BA SO', 'NA ME CO ES YA', 'CION RRE POR PE RA', 'A CIEN LA CION BRA SU DES', 'TE TU NE DOS PER MEM TE', 'POS RIA TE DIEN RIA', 'SO TA TU TEN NA', 'DI NE GA MI PRE', 'CRE NO MAN', 'DE SA GAL', 'DE'

De cada casilla señalada con un asterisco parte una palabra que corresponde a una de las definiciones dadas abajo. Al responder, vaya marcando las sílabas para no repetirlas, moviéndose de una casilla a la siguiente, horizontal, vertical o diagonalmente, hacia delante o hacia atrás, pero sin saltarse ninguna. Al acabar la última definición, quedarán varias casillas con sus sílabas correspondientes, pero como usted no habrá marcado, y que leídas adecuadamente darán el nombre de un país europeo.

- 1: Nombraría, distinguiría.- 2: Quitaría la reputación.- 3: Embestir.- 4: Metal muy refractario.- 5: Axiomas.- 6: Concerniente.- 7: Cortejador.- 8: Desarticulación, desunión.- 9: Monarca.- 10: Nombre, título.- 11: Lodazal.- 12: Lugar muy poblado de árboles y matorrales.- 13: Conejillo de Indias.

SOLUCIONES

Grid of solutions for the puzzles, including words like 'Aureola', 'Punto cardinal', 'Entregate', 'Artículo', 'Tiempo de siete días', 'Mares', 'Consonante', 'Mil', 'Efectuó un trayecto', 'Sedimento', 'Antibiótico'.

INMOBILIARIA ROMERO AGENCIA OFICIAL
c/ Cervantes, 7-bajo - 16004 CUENCA
Telfs.: 969/22.70.85-22.84.54. Fax: 22.70.85
Gestión y Asesoramiento Inmobiliario
Compra-venta, pisos, locales, fincas rústicas,
Traspasos, Alquileres, Valoraciones, Hipotecas

Avda. Castilla-La Mancha
Centrico, 5 dormitorios,
baño y aseo para
reformar. Calefacción
central
11.500.000 ptas.

SE DISPONE DE PISOS,
EN CONSTRUCCIÓN, NUEVOS,
USADOS Y LOCALES EN DISTINTAS
ZONAS DE CUENCA

- VENTA DE PISOS
- ALAMEDA DEL JÚCAR (Coop. Colón). Planta
baja, 4 dorm., 2 baños, calef. central, garaje,
trastero.
- ALVARO DE LUNA, 3 dorm., reformado, cocina
amueblada, trastero.
- ALVARO DE LUNA, planta primera + buhardilla,
3 dorm., calef. individual, reformada, cocina
amueblada.
- ANDRÉS DE CABRERA, 130 m², 7 dorm., vistas
a Andrés de Cabrera y San Andrés, para reformar.

- AVTONIO MACHADO, 4 dorm., cocina amueblada,
garaje (dobles), trastero.
- ANTONIO MAURA, segunda planta, 3 dorm.,
calef. central, para reformar.
- AVDA. ALFARÉS (Zona universitaria), 3 dorm.,
2 baños, 90 m² útiles, calef. individual, dos
plazas de garaje, dos trasteros, piscina.
- AVDA. CASTILLA-LA MANCHA, céntrico, 3 dorm.,
cuarta planta, para reformar.
- AVDA. CASTILLA-LA MANCHA, 5 dorm., baño
aseo, calef. central.
- AVDA. CASTILLA-LA MANCHA, 3 dorm., baño y aseo,
exterior, calef. indiv. ascensor.
- AVDA. DE LA MÚSICA ESPAÑOLA, unifamiliar
adosado, 2 plantas, 4 dorm., 2 baños, garaje,
trastero, A ESTRENAR.
- AVDA. DE LOS ALFARÉS, 3 dorm., baño y aseo,
2 plazas de garaje, trastero, calef. individual,
piscina, vistas de parque.
- AVDA. JUAN CARLOS I, 4 dorm., 2 baños, garaje,
trastero, calef. y agua c. central.
- AVDA. JUAN CARLOS I, 3 dorm., 2 baños, garaje,
trastero, cocina y baños amueblados.
- AVDA. MEDITERRANEO (Chalet), 3 plantas, 5 dorm.,
2 baños y aseo, muchas reformas, ático,
garaje.
- AVDA. VIRGEN DE LAS ANGIUSTIAS, 3ª planta,
80 m², 3 dorm., calef. central.
- AVDA. VIRGEN DE LA LUZ, 4 dorm., cocina y baño
arreglados, calefacción individual.
- BALTASAR PORREÑO, ático, abuhardillado,
calef. individual, garaje, cocina amueblada,
económico.
- BELÉN, 2 plantas + buhardilla, 2 dorm, calef.
y agua caliente central, garaje, nuevo.
- CALDERÓN DE LA BARCA, 4 dorm., 2 baños,
garaje, trastero, calef., y agua c. central.
- CARRETERA, 165 m², para oficinas.
- CARRETERA, estudio, 1 dorm., ascensor, calef.
central, económico.
- CARRETERA, 2 dormitorios, calef. central,
ascensor.
- CARRETERA, 3 dorm., calef. central, trastero, vistas a
Carretera.
- CARRETERA, primera planta, 100 m², para reformar,
vistas a Carretera, para vivienda u oficinas.
- CANETE, 3 dorm., esquina, vistas, sol, calef.
central, individual, trastero.
- CÉSAR GONZÁLEZ RUANO, 4 dorm., 2 baños,
2 plazas de garaje, trastero, calef. central.
- CORTA (Barrio del Castillo), 3 plantas, 4 dorm.,
baño y aseo, reformada.
- CORRALLEJO, apartamento céntrico, dos dormitorios,
reformado.
- DIEGO JIMÉNEZ, 3 dorm., para reformar,
económico.
- DIEGO JIMÉNEZ, Viviendas en construcción,
céntricas, 2 y 3 dorm., calidades de lujo, garaje
y trastero.
- DOCTOR GALINDEZ, 2 dorm., 31 m², trastero.
- ERCAVICA, 3 dorm., reformado, calef. indiv.
(gas ciudad), cocina amueblada, puerta blindada.
- ESCULTOR JAMETE, 115 m² útiles, 147 m²
construido, 3ª planta, garaje.
- FERMÍN CABALLERO (C/CA), primera planta, 4 dorm.,
parquet, calef. central, cocina amueblada,
trastero.
- GASCAS, 3 dorm., 2 baños, calefacción central,
cocina amueblada, parquet.
- GRUPO LA PAZ, Planta baja, 3 dorm., calef.
individual, reformado.
- JACINTO BENAVENTE, planta baja, 3 dorm.,
patio, garaje, cámara, gas ciudad.
- JORGE TURNER, 5ª planta, 2 dorm., cocina
amueblada con electrodomésticos, interior,
económico.
- JORGE TURNER, 3 dorm., para reformar,
económico, exterior, terraza.
- JUAN GÓMEZ DE MORA, 3 dorm., patio de 24 m²,
económico.
- MADRID (Villaverde), 3 dorm. baño y aseo, calef.
central, garaje, trastero, soleado, cocina
amueblada.
- MIGUEL DE UNAMUNO (Villa Luz), 2 dorm.,
baño y aseo, cocina amueblada, calef. y agua
cal. central, garaje y trastero.
- MOSEN DIEGO DE VALERA (Zpaterías) Zona
antigua, 3 dorm., vistas, sol, trastero, 107 m².
- NUESTRA SRA. DE BUEN SUCCESO (Galerías), 2 dorm.,
reformado, calef. central, individual, céntrico,
reformado, cocina amueblada.
- ORTEGA Y CASSET, 4 dorm., 2 baños, calef.
central, garaje, trastero, lujo, impecable, aire
acondicionado.
- PARQUE DEL HUECAR, 148 m² útiles, 4 dorm.,
2 baños, garaje, trastero, lujo.
- PARQUE SAN JULIÁN, 140 m², 4 dorm., vistas
al parque, ascensor, trastero.
- PASEO SAN ANTONIO, 5 dorm., 2 baños,
reformado, cocina amueblada.
- PLAZA SAN LAZARO (San Antón), 2 plantas, 3 dorm.,
reformada.
- PRIEGO, tercera planta, 4 dorm., 2 terrazas,
cocina amueblada, calef., y a.c. central.
- RAMÓN Y CAJAL, 2 dorm., calef. individual
(gas oil), reformado, cocina amueblada.
- RAMÓN Y CAJAL, 4 dorm., baño y aseo, cocina
amueblada, calefacción central, reformado,
trastero.
- RESIDENCIAL SAN ANTONIO, adosado, 400 m²,
nueva construcción.
- REYES CATÓLICOS, 3 dorm., reformado,
amueblado, calefacción individual.
- REYES CATÓLICOS, 3 dorm., ascensor, calef.
central, reformado, sol, cocina amueblada.
- REYES CATÓLICOS, 98 m² construidos, 4 dorm.,
baño y aseo, ascensor, calef. central,
armarios empotrados.
- RÍO CABRIEL, 2 dorm., calef. individual (gas
ciudad), cocina amueblada, reformada.
- RÍO HUECAR, Chalet unifamiliar zona Ctra.
Valencia, 4 plantas, 4 dorm., 2 baños y aseo,
garaje (puerta automática), cocina amueblada.

Venta de viviendas
En pleno centro de
Cuenca 2 y 3 dormitorios,
vistas, lujo.
Viviendas en construcción
En zona universidad y
Hnos. Becerril, 2, 3 y 4
dorm. Garaje y trastero

SE DISPONE DE PISOS,
EN CONSTRUCCIÓN, NUEVOS,
USADOS Y LOCALES EN DISTINTAS
ZONAS DE CUENCA

- SAN COSME, 4 dorm., baño y aseo, garaje,
trastero, vistas a Cuenca.
- SANTA TERESA, 2 dorm., 65 m², reformada,
exterior, calef., individual, patio y trastero.
- SANTA TERESA, casa unifamiliar, 65 m² de
vivienda + 25 de sótano, patio.
- SAN LAZARO (San Antón), 2 dorm., reformado,
cámara, calef. indiv. (gas oil).
- SAN LAZARO, 4ª planta + cámara, 2 dorm.,
vistas, económico.
- SEVERO CATALINA (Casco Antiguo), 1 dorm.,
vistas, económico.
- SIERRA CANALES, (500), 2-3 dorm., calef.
central, individual (gas ciudad), reformado, cocina
amueblada.
- SUBIDA CERRO MOLINA, primera planta, 3
dorm., cámara, soleado, calef. central.
- TIRADORES ALTOS, planta baja, 70 m² de
vivienda + 21 m² de patio.
- TIRADORES BAJOS, casa de 59 m², para reformar
o tirar y construir.
- TOLEDO, 3 dorm., calef. individual, exterior,
económico, planta baja, terraza, soleado.
- TRAVESÍA LORENZO GONÍ, 4 dorm., 2 baños,
exterior, cocina amueblada, calef. individual,
garaje y trastero.

- CASAS Y CHALETS
- ARCAS, (Chalet adosado), 4 dorm., 2 baños,
garaje, cocina amueblada, patio de 150 m².
- ARCAS, casas unifamiliares adosadas, 187 m²
construidos, 4 dorm., 3 baños, garaje, patio,
nueva construcción.
- BETETA, 2 plantas, 3 dorm., patio, antigüedad
10 años.
- CAMPILLO DE ALTOBUUY, 120 m², 5 dorm., 2
baños, cocina amueblada, garaje, calef. central,
individual (tarifa nocturna).
- CARADA MOLINA, chalets con muchas mejoras,
buenas vistas, 5 dorm.
- CARAYERAS, casa para reformar o tirar,
superficie de casa y corral 800 m².
- CARRASCO SIERRA, 80 m², 3 dorm., NUEVA
CONSTRUCCIÓN.
- MORCAJO DE SANTIAGO, 3 dorm., baño y aseo,
sin calefacción, cocina amueblada, 90 m²,
patio, garaje, trastero.
- LA FRONTERA, casa de 2 plantas de 72 m²,
cada una, arreglada, buena situación, económica.
- LAS PERNALOSAS, 1.600 m² de parcela, 2
plantas, reformado, cocina amueblada, calef.,
indiv. ajardinado, garaje.
- NAHARROS, solar de 260 m², a tres calles.
- NOHALES, casa de 3 plantas, NUEVA, garaje,
patio de 80 m² aprox. vallado.
- PINAR DE JABAGA, 900 m² de parcela, 240 m²
de construcción, 4 dorm., 2 baños, garaje,
barbacoa.
- PINAR DE JABAGA (Chalet), 3.000 m² de
parcela, 300 m² de vivienda, 7 dorm., 2 baños y
aseo, barbacoa, piscina, pista de tenis, agua
corriente y dos pozos.
- PORTALRUBIO, CASA NUEVA, 4 dorm., 140 m²
patio de 47 m², bodega.
- SEÑORIO DEL PINAR, CHALETS DE VARIOS TIPOS,
PARCELAS VARIAS SUPERFICIES, ANIMA
ENTRADA, ENTREGA 6 MESES, FACILIDADES
- SEÑORIO DEL PINAR, 600 m2 de parcela, 5
dorm. 2 baños y garaje.
- SEÑORIO DEL PINAR, chalet en construcción,
570 m² de parcela, 200 m² de vivienda, garaje,
2 plantas, 4 dorm., 2 baños y aseo.
- TARANCÓN, Chalet unifamiliar de 4 plantas,
550 m² de parcela y 950 m² de construcción,
lujo.
- VALDECAÑAS, chalets de 2 y 3 dormit. NUEVA
CONSTRUCCIÓN.
- VILLALBA DE LA SIERRA, piso de 3 dormitorios,
buena zona. Económico.
- HUELAMO, Molino de Juan Romero, Carretera
Cuenca a Tragacete, Molino y 2 viviendas,
cuadras, pajar, 12 Has. valladas. Plantación
chopos, concesión de agua.
- URBANIZACIÓN EL CHAPARRAL (Arcas), 7.000 m²
de parcela, 60 m² de vivienda, buenas vistas,
luz, agua, pino.
- URBANIZACIÓN "EL VADILLO", chalets individuales
con parcela de 750 m² acabados de 1ª
calidad, piscina individual, garajes independientes,
NUEVA CONSTRUCCIÓN.

PLAZAS DE GARAJE
TODAS LAS ZONAS DE CUENCA.
Venta a partir de 750.000 pesetas.
Alquiler a partir de 5.000 pesetas/mes.

ALQUILER DE PISOS
- ANTONIO MAURA, céntrico, 1 dorm., calef.
central, garaje, amueblado.
- AVDA. ALFARÉS, 2 dorm., vistas al Hospital,
garaje, trastero, calef. individual, piscina,
amueblado.
- BELÉN (San Antón), casa de un dormitorio,
amueblada, ECONÓMICA.
- CERVANTES, céntrico, 3 dorm. calef. individual
(gas oil), amueblado.
- FERMÍN CABALLERO, 4 dorm., 2 baños, cocina
amueblada, garaje, trastero.
- FERMÍN CABALLERO, céntrico, 3 dorm., 2 baños,
calef. central, ascensor, garaje, trastero.
- LA MONEDA, 3 dorm., semiamueblado, vistas
al Huecar, tarifa nocturna.
- PARQUE DEL HUECAR, 1 dorm., calef. y agua
c. central, ascensor, amueblado.
- PLAZA DE LA CONSTITUCIÓN, céntrico, 2 dorm.,
cocina amueblada, calef., y agua caliente
central, ascensor.
- PLAZA DE LA HISPANIDAD, 6 dormit., ascensor,
salón doble, ascensor, calefacción central,
cocina amueblada.
- PLAZA DE LA MORQUERA, 4 dorm., 2 baños,
garaje y trasteros.
- POLIGONO CERRAJERA, 3 dormitorios, calef.
individual, sin muebles.
- REYES CATÓLICOS, apartamento de 2 dorm.,
calef. central, ascensor, amueblado.
- REYES CATÓLICOS, 3 dorm., calef. central,
garaje, armarios empotrados, cocina amueblada.
- RÍO CABRIEL (Villarramán), 2 dorm., calef.
individual (gas ciudad) económico.
- SAN COSME, 4 dorm., 2 baños, garaje opcional,
cocina amueblada, calefacción individual.
- SAN COSME, 4 dorm., baño y aseo, calef. individual
(radiadores), amueblado.

- SANTA MÓNICA, 3 dorm., calef. individual,
cocina amueblada, garaje, NUEVO.
- TARANCÓN, Planta baja, 3 dorm., calef. y
agua c. central, amueblado.
VENTA Y ALQUILER DE
OFICINAS
- CARRETERA, 100 m² VENTA, edificio exclusivo
de oficinas.
- CARRETERA, 90 m², para reformar.
- CARRETERA, 90 m², Aire acondicionado,
caja, luz, 65.000 pts.
- CARRETERA, 160 m², 1ª planta.
- CARRETERA, 2 despachos, luz. Edificio de
oficinas.
- COLÓN, exterior 120 m², 70.000 pts.
- PZA. DE CAÑOVAS, 100 m².
- PZA. DE CAÑOVAS, 300 m². Entrada directa
desde la calle.

VENTA DE LOCALES
- AVDA. MEDITERRANEO, 51 m² de planta + 52
m² de sótano, económico.
- AVDA. MEDITERRANEO, varias superficies.
- AVDA. MEDITERRANEO, 65 m².
- CALDERÓN DE LA BARCA, sótano (luzes y ventilación),
270 m².
- CANETE, 90 m², económico.
- CARRETERA, 400 m².
- DALMACIO GARCÍA IZCARA, 110 m².
- FERMÍN CABALLERO, 175 m², ZONA INMEJORABLE.
- PLAZA DE CAÑOVAS, 160 m², acondicionado,
ideal para oficinas.
- DIEGO JIMÉNEZ, 70 m² planta + 100 m² sótano.
- ERAS DEL TÍO CAÑAMÓN, 140 m² + 140 altillo.
Acondicionado.
- HERMANOS BECERRIL, varios tamaños.
- PLAZA DEL ESPLIEGO, 230 m², revalorización.
- TENIENTE BENÍTEZ, 160 m².
- JORGE TURNER, 130 m² mucha fachada.
- REPÚBLICA ARGENTINA, 90 m².
- REPÚBLICA ARGENTINA, Negocio de hostelería
funcionando, totalmente reformado, BUEN
PRECIO.
- CANETE, 80 m², derechos de calefacción,
muy económico.
- CANETE, 100 m², acceso vehículos, carga y
descarga.
- EDIFICIO ALEGRÍA (CENTRO COMERCIAL 4C)
acceso directo a Avda. C-La Mancha, acondicionado.
- HERMANOS BECERRIL, primera finca, varias
superficies.
- JORGE TURNER, 120 m², mucha fachada.
- LUSIONES, 80 m², económico.
- PRINCESA ZAIDA, 300 m², acondicionado.
- SAN COSME, 80 m² + 30 m² de sótano,
acondicionado.
- SAN COSME, esquina (METROS A CONVENIR).
- ZONA CENTRO, Mesón completamente
instalado y a pleno rendimiento, terraza.

- VENTA DE PISOS
- ANTON MARTÍN, Moralejos, apartamento
de 50 m², para reformar.
- ANTONIO MACHADO, 4 dorm., 2
garajes, trastero, ascensor, nueva
construcción.
- ALFONSO VIII, 70 m² con 3 dorm.
para acondicionar.
- BALTASAR PORREÑO, 3 dorm.,
salón, cocina y baño, calefacción
individual, cocina amueblada.
- BELÉN, 70 m², planta baja, salón y
cocina, 3ª planta y baño, 2ª buhardilla,
con garaje, Nueva construcción.
- CARDENAL PATA, 80 m², 3 dorm.,
salón, salita, baño, aseo, para reformar.
- CARRETERA, duplex de 220 m²,
nueva construcción.
- CARRETERA, 30 m², 3 dorm., con
calefacción central.
- CASTILLA-LA MANCHA, 65 m², 3
dorm., salón, cocina y baño, para
acondicionar.
- CANADA MOLINA, chalet de 240 m²
con parcela de 1.500 m².
- COLÓN, apartamento de nueva
construcción, 2 dorm., salón, cocina y
baño, ascensor y calefacción.
- CHALET Canadá Molina, 1.500 m²,
parcela, chalet de 240 m², nueva
construcción.
- DOCTOR GALINDEZ, 120 m² (piso), muy
buena situación.
- ESCULTOR JAMETE, 145 m², 3
dorm., salón de 40 m², cocina, 2
baños, con ascensor, calef.
central, calefacción y vistas al
parque, inmejorables calidades.
- FERMÍN CABALLERO, 100 m², 4
dorm., salón, cocina, baño y aseo,
con ascensor y calefacción central.
- FRAY LUIS DE LEÓN, 1ª planta, 3
dorm., salón, cocina y baño, para
reformar, buen precio.
- GRUPO GENERAL FANJUL, 3 dorm.,
salón, cocina, baño, con calef.
central y ascensor.
- JORGE TURNER, 100 m², 4 dorm.,
salón, cocina, 2 baños, con calef.
central.
- JUNTO A CASA CULTURA, 150 m², 4
dorm., salón, cocina, 2 baños,
calefacción y ascensor.
- MENÉNDEZ PELAYO (Moralejos),
planta baja, 60 m², para acondicionar.
- MENÉNDEZ PELAYO (Moralejos), 1ª
planta, 80 m², para acondicionar.
- LAS DOSIENTAS, 2 dorm., con
vistas a la Plaza Toros.
- PARQUE DEL HUECAR, 3 dorm.,
calef. individual, con ascensor.
- PLAZA DE LA CONSTRUCCIÓN,
apartamento de 2 dorm., salón,
cocina y baño, con ascensor y calefacción.
- PLAZA DE MANGANA, casa de 3
plantas, con 60 m² por planta, para
acondicionar.
- PILARES (frente a Catedral),
apartamento de 1 dorm., sala, cocina y
baño, con vistas a la luz del Júcar.
- RAMÓN DE CAJAL (Moralejos), 2
dorm., salón, salita, cocina y baño,
para acondicionar, 1ª planta.
- RAMÓN Y CAJAL, 100 m², 4 dorm.,
salón, cocina, dos baños, totalmente
reformado.
- RAMÓN Y CAJAL, 107 m², 4
dorm., salón, cocina, dos baños, totalmente
reformado.
- REYES CATÓLICOS, 90 m², 5 dorm.,
salón, cocina y baño, calefacción de
gas ciudad, reformado.
- REYES CATÓLICOS, 3 dorm., salón,
cocina y baño, con patio.
- SÁNCHEZ VERA, apartamento de 2
dorm., con terraza, ascensor y
calefacción central, para acondicionar.
- SAN LAZARO, 4 dorm., con vistas a la
Avda. Los Alfarés.
- SAN LAZARO (Letra D), casa de dos
plantas, con 3 dorm., salón, cocina,
baño y patio de 40 m², reformada.
- SANTIAGO LÓPEZ (junto a la Iglesia
La Paz), apartamento de 1 dorm., con
calefacción central, 1ª planta.
- TIRADORES BAJOS S. 1ª planta, 3
dorm., salón, cocina y baño, económico.
- TIRADORES ALTOS D., casa de dos
plantas, 50 m² por planta, dos calles.
- TIRADORES ALTOS E., casa de 75 m²
opción de solar de 55 m².
- TRES JUNCOS, (C/Canete), 80 m², 3
dorm., para acondicionar.
- URB. CANADA MOLINA, chalet de
150 m², a estrenar, con parcela de 900
m².
- URB. LAS PERNALOSAS (Villar de
Olalla), chalet de 250 m², con parcela
de 1.100 m².
- VILLALBA DE LA SIERRA, Urb. "Los
Perales", chalet de 210 m², parcela
de 800 m², 4 dorm., calefacción
inmejorables calidades.
- VIRGEN DE LAS ANGIUSTIAS, 4 dorm.,
salón, cocina y baño, con calefacción
y ascensor.
- ZONA CASCO ANTIGUO (jardín de
Los Poetas), casa de 700 m², para
acondicionar.
- ZONA CTRA. ALCANZAR, chalet
nueva construcción, 300 m².

ALQUILER DE LOCALES
- ANTONIO MAURA, céntrico, 30 m², junto al
TOGAR, económico.
- AVDA. CASTILLA-LA MANCHA, 300 m²,
acondicionado.
- AVDA. CASTILLA-LA MANCHA, 120 m² +
sótano.
- AVDA. ALFARÉS, 50 m², acondicionado.
- CANÓNIGO MUÑOZ Y SOLIVA, 90 m²,
acondicionado.
- CANETE, 100 m², acceso a vehículos, carga
y descarga.
- CERVANTES, 190 m², acondicionado, céntrico.
- COLÓN, 120 m² acondicionado.
- DALMACIO GARCÍA IZCARA, 100 m²,
semiamueblado.
- FERMÍN CABALLERO, 140 m², mucha
fachada, comercial, acondicionado.
- FRAY LUIS DE LEÓN, 80 m² de planta + 80
m² de sótano, acondicionado.
- HERMANOS BECERRIL, 120 m², acondicionado,
1ª línea.
- HERMANOS BECERRIL, 400 m²,
ACONDICIONADO.
- HERMANOS BECERRIL, 75 m², totalmente
acondicionado para PELUQUERÍA.
- HERMANOS BECERRIL, amplia oferta de
locales desde 90 m² a 900 m².
- RESIDENCIAL SAN JOSÉ, VARIOS LOCALES
Y PRECIOS.
- REYES CATÓLICOS, 160 m², acondicionado,
ideal para oficinas.
- SAN DAMIÁN, 120 m², aprox y 25 de sótano,
2 aseos, divisible.
- SÁNCHEZ VERA, (esquinazo) 70 m², MUY
COMERCIAL.
- VILLALBA DE LA MORQUERA, 100 m², esquina,
20 m² de fachada, económico.
- PLAZA DEL ESPLIEGO, 160 m², facilidades.
- RESIDENCIAL SAN JOSÉ, VARIOS LOCALES
Y PRECIOS.
- RESIDENCIAL SAN ANTONIO, 225 m², en
vasillo.
- PASEO SAN ANTONIO, 70 m², acondicionado.
- VILLALUZ, 140 m², acondicionada y 250 m²
de sótano.
- SAN COSME, 160 m², acondicionado.
- EDIFICIO ALEGRÍA (CENTRO COMERCIAL 4C)
acceso directo a Avda. C-La Mancha,
acondicionado.
- EDIFICIO ALEGRÍA (CENTRO COMERCIAL 4C),
acondicionado.
- HERMANOS BECERRIL, 900 m², mucha luz,
divisible.

VENTA Y ALQUILER DE NAVES
- AVDA. CRUZ ROJA 1, 160 m², 1ª línea.
- POLIGONO CUBERG 350 m2 300 m2.2.000
m2.
- POLIGONO CAMPASA, 300 m2.
- ALQUILER SOLAR, 3000 m2. Ctra. de Alcázar.
Vallado.

VENTA DE PARCELAS
- VILLALBA DE LA SIERRA, 1800 m², vallado,
zona inmejorable.
Varias parcelas en todas las zonas urbanas,
rústicas, comercial, industrial, pinar, labor, etc...

FINCAS RÚSTICAS
EXCLUSIVAS
PROVINCIA DE CUENCA:
- 990 Has., monte, pastos ganado, labor, caserío.
- 300 Has. labor secano, zona manchuela.
- 215 Has., labor 170 Has. el resto monte bajo.
- 475 Has. labor y monte pinar, coto de caza.
- 102 Has. labor, regadío, abundancia de agua
PROVINCIA DE ALBACETE:
- 190 Has., labor.
- 1.500 Has. 500 de labor, resto monte bajo,
coto de caza, casa palacio y otras edificaciones.
- 500 Has. monte bajo, coto de caza, casero
importante de construcción reciente.
PROVINCIA DE CIUDAD REAL:
- 180 Has. viñado, bodega, caserío en buen
estado, luz eléctrica
- 1.600 Has. labor y monte, coto de caza mayor.
- 30 Has. viñado y olivar, buen caserío.
PROVINCIA DE GUADALAJARA:
- 650 Has., labor y monte bajo
PROVINCIA DE TOLEDO:
- 180 Has. de labor.
PROVINCIA DE MADRID:
- 219 Has. regadío y secano.
VARIAS FINCAS RÚSTICAS EN TODAS LAS
PROVINCIAS DE CASTILLA-LA MANCHA.

Inmobiliaria
Sánchez Vera
Agencia Oficial
c/ Sánchez Vera, 8 - Bajo CUENCA
969 23 25 22
Fax: 969 23 25 21

VENTA DE PISOS

- ANTÓN MARTÍN, Moralejos, apartamento
de 50 m², para reformar.
- ANTONIO MACHADO, 4 dorm., 2
garajes, trastero, ascensor, nueva
construcción.
- ALFONSO VIII, 70 m² con 3 dorm.
para acondicionar.
- BALTASAR PORREÑO, 3 dorm.,
salón, cocina y baño, calefacción
individual, cocina amueblada.
- BELÉN, 70 m², planta baja, salón y
cocina, 3ª planta y baño, 2ª buhardilla,
con garaje, Nueva construcción.
- CARDENAL PATA, 80 m², 3 dorm.,
salón, salita, baño, aseo, para reformar.
- CARRETERA, duplex de 220 m²,
nueva construcción.
- CARRETERA, 30 m², 3 dorm., con
calefacción central.
- CASTILLA-LA MANCHA, 65 m², 3
dorm., salón, cocina y baño, para
acondicionar.
- CANADA MOLINA, chalet de 240 m²
con parcela de 1.500 m².
- COLÓN, apartamento de nueva
construcción, 2 dorm., salón, cocina y
baño, ascensor y calefacción.
- CHALET Canadá Molina, 1.500 m²,
parcela, chalet de 240 m², nueva
construcción.
- DOCTOR GALINDEZ, 120 m² (piso), muy
buena situación.
- ESCULTOR JAMETE, 145 m², 3
dorm., salón de 40 m², cocina, 2
baños, con ascensor, calef.
central, calefacción y vistas al
parque, inmejorables calidades.
- FERMÍN CABALLERO, 100 m², 4
dorm., salón, cocina, baño y aseo,
con ascensor y calefacción central.
- FRAY LUIS DE LEÓN, 1ª planta, 3
dorm., salón, cocina y baño, para
reformar, buen precio.
- GRUPO GENERAL FANJUL, 3 dorm.,
salón, cocina, baño, con calef.
central y ascensor.
- JORGE TURNER, 100 m², 4 dorm.,
salón, cocina, 2 baños, con calef.
central.
- JUNTO A CASA CULTURA, 150 m², 4
dorm., salón, cocina, 2 baños,
calefacción y ascensor.
- MENÉNDEZ PELAYO (Moralejos),
planta baja, 60 m², para acondicionar.
- MENÉNDEZ PELAYO (Moralejos), 1ª
planta, 80 m², para acondicionar.
- LAS DOSIENTAS, 2 dorm., con
vistas a la Plaza Toros.
- PARQUE DEL HUECAR, 3 dorm.,
calef. individual, con ascensor.
- PLAZA DE LA CONSTRUCCIÓN,
apartamento de 2 dorm., salón,
cocina y baño, con ascensor y calefacción.
- PLAZA DE MANGANA, casa de 3
plantas, con 60 m² por planta, para
acondicionar.
- PILARES (frente a Catedral),
apartamento de 1 dorm., sala, cocina y
baño, con vistas a la luz del Júcar.
- RAMÓN DE CAJAL (Moralejos), 2
dorm., salón, salita, cocina y baño,
para acondicionar, 1ª planta.
- RAMÓN Y CAJAL, 100 m², 4 dorm.,
salón, cocina, dos baños, totalmente
reformado.
- RAMÓN Y CAJAL, 107 m², 4
dorm., salón, cocina, dos baños, totalmente
reformado.
- REYES CATÓLICOS, 90 m², 5 dorm.,
salón, cocina y baño, calefacción de
gas ciudad, reformado.
- REYES CATÓLICOS, 3 dorm., salón,
cocina y baño, con patio.
- SÁNCHEZ VERA, apartamento de 2
dorm., con terraza, ascensor y
calefacción central, para acondicionar.
- SAN LAZARO, 4 dorm., con vistas a la
Avda. Los Alfarés.
- SAN LAZARO (Letra D), casa de dos
plantas, con 3 dorm., salón, cocina,
baño y patio de 40 m², reformada.
- SANTIAGO LÓPEZ (junto a la Iglesia
La Paz), apartamento de 1 dorm., con
calefacción central, 1ª planta.
- TIRADORES BAJOS S. 1ª planta, 3
dorm., salón, cocina y baño, económico.
- TIRADORES ALTOS D., casa de dos
plantas, 50 m² por planta, dos calles.
- TIRADORES ALTOS E., casa de 75 m²
opción de solar de 55 m².
- TRES JUNCOS, (C/Canete), 80 m², 3
dorm., para acondicionar.
- URB. CANADA MOLINA, chalet de
150 m², a estrenar, con parcela de 900
m².
- URB. LAS PERNALOSAS (Villar de
Olalla), chalet de 250 m², con parcela
de 1.100 m².
- VILLALBA DE LA SIERRA, Urb. "Los
Perales", chalet de 210 m², parcela
de 800 m², 4 dorm., calefacción
inmejorables calidades.
- VIRGEN DE LAS ANGIUSTIAS, 4 dorm.,
salón, cocina y baño, con calefacción
y ascensor.
- ZONA CASCO ANTIGUO (jardín de
Los Poetas), casa de 700 m², para
acondicionar.
- ZONA CTRA. ALCANZAR, chalet
nueva construcción, 300 m².

LOCALES EN VENTA

- ALAMEDA DEL JUCAR, 50 m²,
acondicionado, buen precio.
- ALCANTE, 180 m², acondicionado,
con posibilidad de sótano.
- ANDRÉS DE CABRERA, 115 m², esquina
C/ Del Pese, buena situación.
- AVDA. MEDITERRANEO, bar
totalmente montado.
- AVDA. MEDITERRANEO, 65 m², con
aseo y almacén.
- CASTILLA LA MANCHA, centro
comercial 4 Caminos, 80 m², acondicionado.
- ERCAVICA, 230 m², excelente precio.
- FERMÍN CABALLERO, 150 m²,
acondicionado.
- LA MONEDA, 100 m², para
acondicionar.
- TINTES, 50 m², local diáfano
sin obrar, buen precio.
- PASEO DEL CANTUESO, 50 m²,
acondicionado.
- PASEO SAN ANTONIO, 400 m²,
acondicionado.
- POZO DE LAS NIEVES, varios de
nueva construcción.
- PLAZA DEL ESPLIEGO, 120 m², diáfano,
con 17 metros de fachada al
Parque de San Fernando.
- RESIDENCIAL SAN JOSÉ, 306 m², en
dos plantas.
- REYES CATÓLICOS, galería
comercial, 15 m².
- SAN COSME, Fuente del Oro, 100 m²,
con vado permanente.
- TRES JUNCOS, (C/ Canete) 60 m².

PLAZAS DE GARAJE EN
VENTA

- AVDA. SAN JULIÁN, (Fuente del
Oro).
- COLÓN.
- EDIFICIO ALEGRÍA, plaza de garaje
para dos vehículos.
- POZO DE LAS NIEVES, Varias plazas,
nueva construcción, económicas.
- POZO LAS NIEVES, plaza de garaje
con trastero.
- RESIDENCIAL SAN JOSÉ, 2 plazas de
garaje.
- C/ LOS TINTES, con ascensor.
PLAZAS DE GARAJE EN
ALQUILER
- COLÓN.
- POZO LAS NIEVES.
- FERNANDO ZOBEL, Zona de Princesa
Zaida.
LOCALES EN ALQUILER
- AVDA. MEDITERRANEO, 65 m², con
aseo y almacén.

ZONA HOSPITAL DE SANTIAGO,
vivienda de dos plantas, de 110 m²,
tales, con vistas a C/ Calderón de la
Barca.
- ZONA PASEO SAN ANTONIO, 85 m²,
3 dorm., reformado, calef. individual.

VENTA EN LA PROVINCIA DE
CUENCA

- ALCANTUD, Casa de 130 m², para
reformar, muy bajo precio.
- ARCAS, chalet dentro del pueblo,
180 m², nueva construcción, cocina
amueblada, calefacción, buenas
calidades.
- BOLLIGA, casa de 140 m², 5 dorm.,
salón cocina amueblada, 2 baños y
cámaras.
- CARACENILLA, Casa de 300 m², ideal
para casa rural.
- CARRASCO DEL CAMPO, chalet de
120 m², buenas calidades.
- CARRASCO DEL CAMPO, casa de
300 m² para acondicionar, 3 plantas,
registrada.
- EN MADRID, C/Sta. María de la Cabeza,
apartamento de 32 m².
- EN NOHEDA, casa de 80 m², con 3
dorm., salón, cocina, salita y baño,
con patio.
- VILLAGARCÍA DEL LLANO, solar de
2.200 m², a dos calles.
- VILLALBA DE LA SIERRA, chalet de
190 m² más la buhardilla, con parcela
de 1.000 m².
- PALOMERA, casa de 2 plantas y
buhardilla, para reformar, buen
precio.
- RIBAGORDA, casa de nueva
construcción, con 228 m² con jardín y
huerto de 100 m², buena construcción.
- SAN LORENZO DE LA PARRILLA,
chalet nueva construcción, sobre
parcela de 900 m², ajardinado, con 500
m² de construcción, calefacción,
parquet, cocina amueblada.
- TARANCÓN, casa de 570 m²/2, de
construcción con patio de 340 m²/2,
sótano, baja, 1ª planta y buhardilla,
todo de inmejorables calidades.
- TERMINO DE JABAGA, finca de 2.000
m², con casa de 100 m², pozo de agua.
- TINAJAS, casa antigua de 2 plantas
con corral.
- TORRECILLA, 120 m², 4 dorm, nueva
construcción, con patio de 150 m².

LOCALES EN ALQUILER

- CARRETERA, edificio destinado a
oficinas, varias.
- CARRETERA, 1º piso, 100 m², edificio
nuevo, calefacción individual.
- GIL CARRILLO DE ALBORNOZ, dos
oficinas de 40 m².
ALQUILER DE NAVES
- POLIGONO LOS PALANCARES, varias
naves.
- RONDA SUR, ( Junto a Jintermarche),
1ª línea, 380 m².
- LA CERRAJERA, 180 m², muy económica.
VENTA DE PARCELAS
- CTRA. VILLALBA DE LA SIERRA, ( Junto
al Río Júcar), parcela de 3.500 m²,
pozo de agua.
- CHILLARÓN, camino de Noñales,
parcela de 2.100 m², con casa de 2
dorm., con pozo de agua, vallada.
- ARCAS, varias parcelas.
- JABAGA, varias.
- FINCA DEL ROYO, parcela de 1.500
m² valladas, con posibilidad de otros
500 m² más.
PISOS EN ALQUILER
- COLÓN, 4 dorm., cocina amueblada,
con garaje, piso a estrenar.
- FUENTE DEL ORO, 4 dorm., sin
muebles, posibilidad de garaje.
- EN CANETE, pueblo. Apartamento
de 3 dorm., salón, cocina y baño,
con muebles.
SOLARES EN VENTA
- MARIANA, 750 m².
- MARIANA, 600 m², dentro del
pueblo.
- SOLAR en Valparaiso.
- TERMINO DE TORRALBA, finca de 72
Has. cereal secano.
- TORRALBA solar de 150 m², y solar
de 400 m².
- JABAGA, pueblo, 200 m², C/ La
Iglesia.
- VALVERDE DEL JUCAR, 1.400 m²,
céntrico, buen precio.
OFERTAS
- CHILLARÓN PUEBLO, CHALETS
PARADOS nueva construcción, 175 m²,
inmejorables calidades de construcción.

EN CHILLARÓN, CHALETS ADOSADOS,
NUEVA CONSTRUCCIÓN.
170 m², garaje, 3 dormitorios, salón, cocina
y buhardilla. Calefacción individual de
propano, buena calidad de construcción



Chalet a estrenar. 4 plantas, excelentes calidades. Precio interesante

LOCAL RESIDENCIAL SAN ANTONIO, ACONDICIONADO. OPORTUNIDAD.

NUEVA CONSTRUCCIÓN EN LOS MEJORES RESIDENCIALES

PARCELAS EN JÁBAGA Suelo urbano, con agua, luz y alcantarillado. BUEN PRECIO

API 9007 INMOBILIARIA MANGANA Agencia Oficial C/ Carretería, 3 - 1º - CUENCA Telf.: 969 23 22 92 969 23 31 33 Fax: 969 22 08 86

OFERTAS

ALVARO DE LUNA, 3 dorm., trastero, reformado, 10.500.000 ptas. BAL TASA RORREND, 75 m², 3 dorm., cocina amueblada, calef., indiv., garaje, 13.300.000 ptas. CARRETERIA, 95 m², 4 dorm., calef., trastero, terraza a Carretera, 13.500.000 ptas. DIEGO JIMENEZ, 130 m², 5 dorm., baño, ascensor, calef., central, 11.500.000 ptas. REYES CATOLICOS, 70 m², 3 dorm., cocina amueblada, calef., central, trastero, ascensor, 10.000.000 ptas. RIO CARRIEL, 2 dorm., cocina amueblada, calef., indiv., 6.500.000 ptas.

VENTA DE PISOS

ALAMEDA DEL JUCAR, 120 m² amueblado, 4 dorm., parquet, trastero. ALFONSO VIII, casa de 4 plantas vistas a la hoz. ALFONSO VIII, 90 m², 2 dorm., calef., indiv. ALFONSO VIII, 80 m², 6 dorm., 2 baños, 2 cocinas, terraza de 20 m², trastero de 40 m², vistas a la hoz. ALVARO DE LUNA, casa de 70 m², 3 dorm., cocina amueblada, calef., indiv., trastero, reformado. ALVARO DE LUNA, 3 dorm., trastero, reformado. ANDRES DE CABRERA, 85 m², para reformar. AYDA, LOS ALFARES, 3 dorm., 2 baños, 2 garajes, piscina. AYDA, LOS ALFARES, 4 dorm., trastero, para reformar. AYDA, LOS ALFARES, duplex, 130 m², 4 dorm., 2 baños, cocina amueblada, parquet, calef., indiv., trastero, garaje, ascensor. BAL TASA RORREND, 90 m², 3 dorm., 1 baño, calef., indiv., parquet, trastero y garaje. BAR EN FUNCIONAMIENTO, en casco antiguo, 136 m², se vende con casa. BELEN, casa de 90 m², 4 dorm., 30 m² de alfombras, parquet, calef. central, garaje opcional. BELEN, duplex, 77 m², 2 dorm., cocina amueblada, económico, calef. central. BELEN, casa para reformar, 2.000.000 ptas. BELEN, 70 m², 2 dorm., calef., trastero, económico. BELEN, casa de 75 m², 3 dorm., calef., indiv., garaje opcional. CALDERON DE LA BARCA, 130 m², 4 dorm., 2 baños, cocina amueblada, parquet, calef., trastero, garaje, ascensor. CAMINO CARETE, 82 m², 3 dorm., cocina amueblada, calef. central y trastero. CARRETERIA, 50 m², 2 dorm., calef. central, parquet, ascensor. CARRETERIA, 3 dorm., 2 baños y aseo, terraza, calef. central, trastero, ascensor. CARRETERIA, duplex, 5 dorm., 3 baños, parquet, calef. central y trastero. CARRETERIA, 76 m², 3 dorm., semi amueblado, calef. central, precio interesante. CESAR GONZALEZ RUANO, 107 m², 4 dorm., 2 baños, cocina amueblada, ascensor, trastero y garaje. COLON, 70 m², 2 dorm., cocina amueblada, suelos de mármol, trastero. COLON, 102 m², 3 dorm., salón grande, calef., totalmente reformado. DIEGO JIMENEZ, 2 dorm., 1 baño, cocina amueblada a estrenar, precio económico. DIEGO JIMENEZ, 4 dorm., baño y aseo, calef. central, trastero, buen precio. DIEGO JIMENEZ, 85 m², 3 dorm., mucha luz, precio económico. DOCTOR FERRAN, 2 dorm., calef., trastero, cocina amueblada, económico. DOCTOR GALINDEZ, 70 m², 2 dorm., cocina amueblada, calef. central, trastero. FERMIN CABALLERO, 110 m², 4 dorm., 2 baños, calef. central, trastero, ascensor. FERMIN CABALLERO, 160 m², 4 dorm., 3 baños, cocina amueblada, calef. central, plaza de garaje amplia. FERNANDO ZOBEL, 130 m², 4

dorm., 2 baños, cocina amueblada, suelos de parquet y terrazo, calef. central, ascensor, garaje y trastero. GRUPO GENERAL FANJUL, 90 m², 3 dorm., baño y aseo, cocina amueblada, calef. central, trastero, exterior, reformado. GRUPO SAN JULIAN, 2 dorm., calef. central, cocina amueblada, reformado. JACINTO BENAVENTE, 70 m², 3 dorm., 1 baño, cocina amueblada, calef. indiv. reformado, soleado, buen precio. LA MONEDA, 2 plantas para reformar, económico. Acceso por Tintes 80 m². LAS TORRES, 75 m², 2 dorm., cocina amueblada, terraza de 20 m², calef. indiv. reformado. MARCELINO MENENDEZ Y PELAYO, 50 m², apartamento, 3 dorm., 2 salones, cocina amueblada, sin gastos de comunidad. MARIANO CATALINA, 100 m², 4 dorm., 1 baño, cocina amueblada, parquet, calef. central, trastero, soleado. MIGUEL DE UNAMUNO (Villa Luz), 2 dorm., cocina amueblada, calef., trastero, garaje opcional. ORTEGA Y GASSET, 105 m², 4 dorm., salón, baño, para oficinas. PARQUE SOL, chalet de 90 m², 4 dorm., 2 baños y aseo, parquet y garaje. PASEO SAN ANTONIO, 110 m², 4 dorm., 2 baños, calef., trastero, garaje. PASEO SAN ANTONIO, 110 m², 3 dorm., 1 baño, calef. central. PLAZA DE LA CONSTITUCIÓN, 90 m², 2 dorm., cocina amueblada, parquet, calef., ascensor, reformado. PLAZA CONSTITUCIÓN, 100 m², 4 dorm., 2 baños, parquet, terraza, calef. central, trastero, ascensor. PIO BAROJA, 3 dorm., 1 baño y aseo, cocina amueblada, calef. central, garaje, trastero y ascensor. RAMON Y CAJAL, 2 dorm., cocina amueblada, trastero, amueblado. REPUBLICA ARGENTINA, 4 dorm., 1 baño, trastero, calef., eléctrica, soleado. RETIRO, duplex, 4 dorm., 2 baños, cocina y despensa, terraza de 15 m². Buen precio. REYES CATOLICOS, 70 m², 3 dorm., 1 baño, cocina amueblada, ascensor, calef. central, reformado. REYES CATOLICOS, 70 m², 3 dorm., cocina amueblada, calef. central, trastero, ascensor. REYES CATOLICOS, 80 m², 3 dorm., cocina amueblada, calef. individual, buen precio. REYES CATOLICOS, 75 m², 3 dorm., 1 baño, calef. central, para reformar. SANTA Mª DE LA CEBEZA, 3 dorm., 70 m², reformado, mucha luz, calef. central. SANTA TERESA, 80 m², 2 dorm., calef., garaje. SANTA TERESA, 3 dorm., baño y aseo, patio, reformado. SANTIAGO LOPEZ, 60 m², 3 dorm., calef., central, trastero, económico. SAN ANTON, Casa de 60 m², 2 dorm., 3.500.000 ptas. SAN LAZARO, solar para edificar, económico. SAN LAZARO, Casa de 2 dorm., económica. SAN LAZARO, 60 m², 3 dorm., para reformar. SAN LAZARO, 3 dorm., calef., reformado, muy económico, 2 plantas. SAN LAZARO, 3 dorm., cocina amueblada, calef. central, individuales, suelos de gres, buenas vistas. SEGOBRIGA, 90 m², 4 dorm., cocina amueblada, calef. indiv. Trastero. TIRADORES ALTOS, 85 m², 3 dorm.,

patio, cocina amueblada, calef. indiv. TIRADORES BAJOS, casa para reformar, buen precio. TIRADORES BAJOS, 90 m², de solar para edificar. ALQUILER DE PISOS CARRETERIA, 3 dorm., 2 baños, cocina amueblada, calef. individual, sin muebles. CARRETERIA, 5 dorm., cocina amueblada, calef. central, 2 baños sin muebles. PARQUE SOL, chalet, 90 m², 4 dorm., 2 baños, amueblado. PISOS DE PLAZA DE LA HISPANIDAD, 5 y 6 dorm., con ascensor. Buen precio. PLAZA DE LA CONSTITUCIÓN, 4 dorm., calef. central, sin muebles. RAMON Y CAJAL, 4 dorm., sin muebles, mucha luz, calef. indiv. REYES CATOLICOS, 3 dorm., cocina amueblada, sin muebles, calef. central, ascensor. RIO CARRIEL, 4 dorm., amueblado, 2 baños, calef. central, ascensor, opción de garaje. SANTA ANA, sin muebles, 4 dorm., calef. central, soleado. VILLALBA DE LA SIERRA, piso de 3 dorm., cocina amueblada, chimenea, muy económico. VILLALBA DE LA SIERRA, 4 dorm., 2 baños, cocina amueblada, calef. individual. LOCALES EN VENTA Y ALQUILER ALICANTE, 60 m², en planta, 70 m², en sótano, buen precio. ALICANTE, 260 m², en planta y 300 en sótano, venta o alquiler. ANTONIO MACHADO, 107 m², aire acondicionado, 1 aseo, almacén, totalmente acondicionado. AYDA, CASTILLA LA MANCHA, 60 m², buen precio. CENTRO COMERCIAL CUATRO CAMINOS, precio interesante. CUATRO CAMINOS, 219 m². DALMACIO GARCIA JZCARRA, 70 m², acondicionado, posibilidad de 200 m². ERAS DEL TIO CANAMON, 1.300 m², venta o alquiler, Ocasión. ERAS DEL TIO CANAMON, 140 m², en planta baja, 140 m², en planta primera, acondicionado. ERCAVICA, varios, 170 m², 180 m², acondicionado. GENERAL FANJUL, 80 m², acondicionado, económico, venta. JORGE TORNER, varios. MIGLANILLA, 180 m², 2 plantas, acondicionado, económico. PARQUE SAN JULIAN, 200 m², en sótano. PASAJE CARRETERIA, (varios). PASEO SAN ANTONIO, 400 m², acondicionado. PLAZA MAYOR, 225 m², acondicionado, buen precio. VILLALBA, 100 m², en obra. PARCELAS CASAS Y CHALETS ALBALATE DE LAS NOGUERAS (casa), 100 m², con patio, chimenea y cueva. CASA EN CAÑADA MOLINA, 165 m², con terreno de 900 m², muy económica. CASA EN CAÑADA MOLINA, 750 m², de terreno, 250 m², de vivienda, 3 plantas, 6 dorm., 2 baños, bodega, bécop con riego automático, bar, piscina. CHALET, Ctra. Madrid, 3 plantas, 400 m², parcela. INDIALES, parcela de 1.300 m², con agua, económico. PARCELAS SEÑOR DEL PINAR, económicas. PARCELAS EN CTRA. MADRID-VARIAS, BUEN PRECIO. PARCELAS EN JABAGA, SUELO URBANO, CON AGUA, LUZ Y ALCANTARILLADO. BUEN PRECIO. PARAJE HOYA CERVERA, Ctra. Valencia, parcela de 5.500 m², casa de 2 dormitorios, baño y cocina amueblada, piscina y pista de tenis. TERRENOS INDUSTRIALES MAS INFORMACION POR FALTA DE ESPACIO: EN NUESTRAS OFICINAS

ieco INMOBILIARIA C/ COLON, 76-1º Teléfono 969 232 248 Telf. y Fax: 969 232 242

ZONA CENTRO 1 a 5 dormitorios y duplex Garaje y trastero Máximas calidades Entrega aproximadamente en 2 años

NUEVA CONSTRUCCIÓN 2, 3, 4 y 5 dormitorios y Unifamiliares \* Residencial San José \* Parque Sol \* Universidad \* Nohales - Unifamiliares \* Parque Europa \* Carretería

- OCASIONES: ALFÉREZ RUBIANES, 4 dorm., 100 m², exterior, 10.500.000 ptas. AVDA. CASTILLA LA MANCHA, 3 dorm., calef., exterior, 9.000.000 ptas. ERCAVICA, 3 dorm., 80 m², calef. Mucha luz, 8.300.000 ptas. MARTIN ALHAJA, 2 dorm., 70 m², calef. Mucha luz, 6.300.000 ptas. MUÑOZ Y SOLIVA, 3 dorm., 75 m², todo exterior, 5.300.000 ptas. PARQUE SOL, chalet 4 dormitorios, 3 baños, cocina amueblada, porche y patio, 21.000.000 ptas. SANTA LUCIA, 2 dorm., 45 m², calef. Trastero. Reformado. Todo exterior, 5.200.000 ptas. TIRADORES BAJOS, 2 dorm., 35 m², 3.300.000 ptas. VILLA LUZ, varios 2, 3 y 4 dorm., 2 wc., cocina amuebl. Garaje y trastero. Buen precio. PISOS VENTA ALFÉREZ RUBIANES, 3 dorm., 87 m², calef. central, ascensor. ALONSO DE CÉSPEDES, 3 dorm., 80 m², calef. Cocina amuebl. Garaje. Impeccable. ALVARO DE LUNA, 3 dorm., 75 m², trastero, reformado. ANGEL CAMPO CERDÁN, Bajo, 3 dorm., 80 m², calef. central, trastero. ANTONIO MACHADO, 4 dorm., 100 m², 2 wc., cocina amuebl. 2 plazas garaje y trastero. Vista a Cuenca. ANTONIO MAURA, 3 dorm., 80 m², trastero, Mucha luz. ATALFU ARGENTINA, 3 dorm., 85 m², calef. Garaje y trastero. Impeccable. AYDA ALFARES, 3 dorm., 85 m², 2 wc., cocina agua, garaje y trastero. Impeccable. AYDA C-LA MANCHA, 95 m², 4 dorm., calef. Mucha luz. AYDA ALFARES, 120 m², 6.000.000. AYDA ALFARES, 90 m², 4 dorm., calef., reformado. Vistas al Río. AYDA, VIRGEN ANGIUSTIAS, 4 dorm., 90 m², 2 wc., calef., ascensor. Exterior. AYDA, VIRGEN ANGIUSTIAS, 3 dorm., 85 m², calef. Todo exterior. AYDA, VIRGEN ANGIUSTIAS, 3 dorm., 85 m², calef. Todo exterior. Cochera opcional. BAL TASA RORREND, ático 3 dorm., 85 m², calef., garaje. Impeccable. Mucha luz. CALDERON DE LA BARCA, 100 m², 4 dorm., trastero. Exterior. CANETE, 5 dorm., calef., trastero. Mucha luz. Reformado. CARRETERIA (nuevos), 3 dorm., garaje y trastero. Opcional. CARRETERIA, 160 m², 5 dorm., exterior. CARRETERIA, 4 dorm., calef., exterior. Reformado. CARRETERIA, apartamento, 2 dorm., ascensor. Mucha luz. CARRETERIA, 290 m², 7 dorm., calef., ascensor, garaje, 4 trastero. CARVANTES, 4 dorm., 120 m², 2 baños. Mucha luz. CARVANTES, 3 dorm., 85 m², calef. Ascensor. Terraza. CÉSAR C. RUANO, 4 dorm., 110 m², cocina amueblada, calef., garaje y trastero. COLON, 3 dorm., 85 m², 2 wc., asc. calef. exterior. COLON, 2 dorm., 64 m², cocina amueblada, calef., ascensor. Impeccable. COLON, 2 dorm., calef., trastero. COLON, 133 m², 4 dorm., calef., ascensor. Mucha luz. DIEGO JIMENEZ, 4 dorm., 90 m², calef. ascensor. Mucha luz, 11.700.000 ptas. DIEGO JIMENEZ, 4 dorm., 85 m², calef., reformado. DIEGO JIMENEZ, 3 dorm., 85 m², calef., trastero, reformado. Mucha luz. DIEGO JIMENEZ, piso, 2 dorm., 90 m², garaje y trastero. Gran terraza. DIEGO R. DE VILLASUSANA, 65 m², 2 dorm., reformado. DIEGO R. VILLASUSANA, 1 dorm., 40 m², calef. Reformado. 5.700.000 ptas. DOCTOR GALINDEZ, 2 y 3 dorm., ascensor y calef. DUQUE AHUMADA, 3 dorm., 87 m², calef. Ascensor, cocina amuebl. Garaje y trastero. Impeccable. FERMIN CABALLERO, 3 dorm., calef. Ascensor. Terraza 40 m². FERMIN CABALLERO, 3 dorm., 85 m², calef. Ascensor. Exterior. FRAY LUIS DE LEÓN, 5 dorm., 145 m², 3 baños, calef. ascensor, garaje. GASCAS, 3 dorm., 2 wc., calef., ascensor, trastero. Impeccable. GONZALEZ PALENCIA, bajo, 2 dorm., calef., trastero. Reformado. GRUPO LA PAZ, Bajo, 3 dorm., calef., cocina amuebl. Trastero. Reformado. GRUPO LA PAZ, 3 dorm., 75 m², trastero. Mucha luz, 7.800.000 ptas. HERMANOS BECERRIL, 3 dorm., 98 m², garaje y trastero. Todo exterior. HERMANOS VALDES, 3 dorm., 90 m², calef. Reformado. Exterior. HERVAS Y PANDURO, 4 dorm., 90 m², calef. Ascensor, 2 baños. Impeccable. todo exterior. JORGE TORNER, 3 dorm., 75 m². Mucha luz, 5.900.000 ptas. LAS TORRES, 2 dorm., 80 m², calef. Reformado. Terraza. Mucha luz. LAS TORRES, 2 dorm., trastero, 2 balcones a la calle. LAS TORRES, casa 100 m², para reformar. Económica. LUSONES, 2 dorm., 80 m², calef., asc., mucha luz. MARCELINO M. PELAYO, 2 dorm., 60 m², 4.900.000. MARIANO CATALINA, 4 dorm., 100 m², calef. Trastero. Todo exterior. MARTIN ALHAJA, casa 100 m², 3 dorm., 2 wc. Impeccable. MONTEGARCIELLIGEROS, 3 dorm., 80 m², calef., reformado. Mucha luz, 8.800.000 ptas. MUÑOZ Y SOLIVA, 65 m², 3 dorm., exterior. MUÑOZ Y SOLIVA, 4 dorm., 90 m², calef., reformado. NTRA. SRA. BUENSUCESO, 2 dorm., calef., reformado. ORTEGA Y GASSET, 4 dorm., 100 m², calef. Ascensor. Garaje y trastero. ORTEGA Y GASSET, 4 dorm., 100 m², 2 wc., garaje y trastero. Impeccable. PARQUE SAN JULIAN, 4 dorm., 140 m², ascensor, calef. Trastero. Vistas al parque. PARQUE SAN JULIAN, 3 dorm., 85 m², 2 wc., calef., ascensor, 16.500.000 ptas. PARQUE SOL, 4 dorm., 90 m², calef., 2 wc., garaje y trastero. A estrenar. PASEO SAN ANTONIO, 1º, 3 dorm., calef. Mucha luz. PASEO SAN ANTONIO, 3 dorm., calef., exterior, reformado. PASEO SAN ANTONIO, 5 dorm., 105 m², calef., 2 wc. Reformado. Exterior. POZO LAS NIEVES, 4 dorm., 90 m², calef. Exterior. PUERTA VALENCIA, 4 dorm., 100 m², calef. trastero. Exterior. PRIEGO, 90 m², 4 dorm., calef. Todo exterior. Mucha luz. PRINCESA ZAIDA, 4 dorm., 140 m², calef. Ascensor. Garaje y trastero. Impeccable. PRINCESA ZAIDA, 3 dorm., 85 m², calef. ascensor. Trastero. Mucha luz. PLAZA CONSTITUCIÓN, 2 dorm., 120 m², calef. Ascensor. Exterior. PLAZA CONSTITUCIÓN, 5 dorm., 240 m², calef. Ascensor. Reformado. Exterior. REPUBLICA ARGENTINA, 160 m², 5 dorm., 2 wc., calef., ascensor, cocina amueblada, terraza, reformado. Garaje opcional. REPUBLICA ARGENTINA, 4 dorm., 95 m², trastero, reformado. REPUBLICA ARGENTINA, 120 m², 4 dorm., calef., asc. Trastero. Exterior. RESIDENCIAL "Los Alfares", 3 dorm., 2 baños., calef. Ascensor, garaje y trastero. Amueblado. RESIDENCIAL "Los Alfares", 2 dorm., 70 m², 2 wc., cocina amuebl., garaje y trastero. REYES CATOLICOS, 2 dorm., 70 m², calef., ascensor. Reformado. todo exterior. REYES CATOLICOS, 3 dorm., 2 wc. Ascensor, calef., cocina amueblada. Garaje. Recién construido. REYES CATOLICOS, 1º, 3 dormitorios, calefacción individual. Reformado. Exterior. REYES CATOLICOS, 3 dorm., calef. central, Ascensor. Reformado. Mucha luz. REYES CATOLICOS, 3 dorm., 60 m², reformado, económico. RIO SAN MARTIN, 4 dorm., 90 m², 2 wc., garaje y trastero, Impeccable. SAN ANTON, varias casas desde 1.700.000. SAN COSME (Aurelio), 4 dorm., 90 m², 2 wc., cocina amue. Garaje y trastero. Vistas a Cuenca. SAN COSME, 4 dorm., 90 m², calef. Ascensor. Trastero. Reformado. SANCHEZ VERA, 1 dorm., ascensor, calef. Impeccable. SANTIAGO LÓPEZ, 3 dorm., 75 m², calef. indiv. Reformado. SANTIAGO LÓPEZ, 1 dorm., 50 m². Cocina amueblada. A estrenar. SANTA ANA, 3 dorm., 85 m², trastero. Terraza. Mucha luz. STA. INÉS, 3 dorm., reformado, todo exterior. STA. INÉS, 3 dorm., 85 m², calef. Mucha luz. Reformado. STA. Mª. DE LA CEBEZA, 3 dorm., 85 m², calef., reformado. SANTA TERESA, 3 dorm., 75 m², calef., trastero. Reformado. Económica. SANTA TERESA, 2 dorm., 65 m², calef., trastero, patio. Reformado. SEGOBRIGA, 4 dorm., 90 m², calef., trastero. Reformado. SUBIDA H. SANTIAGO, duplex, 4 dorm., terraza, 6.500.000 ptas. SUBIDA C. MOLINA, 130 m², 8 dorm. Ideal para pensión. TERUEL, 3 dorm., 85 m², 2 wc., calef., ascensor. TIRADORES BAJOS, 2 dorm., calef., trastero. Reformado. TIRADORES, casa 90 m², 3 dorm., Reformado, 7.500.000 ptas. TIRADORES, apartamento 2 dorm., calef. Reformado. Patio. TIRADORES, varias casas desde 3.500.000 ptas. TRAVESIA LORENZO GONZ, 4 dorm., 100 m², calef. Ascensor, Garaje y trastero. RIBAGORDA, casa 280 m², garaje y jardín. SOTOS, casa 150 m², 4 dorm., patio. Reciente construcción. TARANCON, chalet 580 m², 4 plantas, garaje, parcela de 500 m². Impeccable. VALPARAISO, casa señorial de 800 m², con 300 m² de patio. VALERIA, 300 m², fachada a dos calles, excelente ubicación. ZARZUELA, 2 plantas, 120 m², 2 baños.

Para más información sobre ventas o alquileres en la provincia o resto de España, visite nuestras oficinas. VALORACIONES, TASACIONES OFICIALES DE INMUEBLES. MIEMBRO DE ASOCIACION PROFESIONAL DE TASADORES INMOBILIARIOS. Nº G 101-00-17 TODO TIPO DE ASESORAMIENTO BANCARIO. LLAMENOS: TELF.: 969.23.31.33 Somos la Inmobiliaria que estaba buscando

# Cartelera

<b>SALA 1</b> "PATAS A LA CARRERA" Todos los días: 4,00 - 6,15 - 8,30 - 10,45	<b>SALA 4</b> "HARRY POTTER" Todos los días: 4,00 - 7,00 y 10,00
<b>SALA 2</b> "AMERICAN PIE" Todos los días: 4,00 - 6,15 - 8,30 - 10,45	<b>SALA 5</b> "EL SEÑOR DE LOS ANILLOS" Todos los días: 6,00 y 9,30

## VENTA

### Inmobiliaria

**PARCELA 2.550 metros** en villa de la Sierra. Con todos los servicios. Tfno: 969 23 23 27 y 969 22 92 79.

**APARTAMENTO amueblado**, 2 habitaciones, nuevo y céntrico. Mucha luz, calefacción individual y sin gastos de comunidad. Para entrar a vivir. Teléfono: 969/23 41 29. Preferiblemente tardes.

**PISO en Fco. Ruiz Jarabo, n° 1 - 3ª Izda.** Frente Plaza Toros. Vista a 3 calles. Seminuevo. Tfno: 91 555 17 65.

**PISO en VILLALBA DE LA SIERRA** (Cuenca). 90 m<sup>2</sup>. Salón con chimenea. 3 dormitorios. Precio interesante. Tfno: 969 23 25 84 (tardes a partir de las 5:30).

**PISO en Jorge Torner** (Cuenca). 110 m<sup>2</sup>. Trastero. Primer piso. Tfno: 969 23 18 90.

**PISO CÉNTRICO**, 4 habitaciones, calef. central. Zona Estación Renfe. Tfno: 969 23 29 47 - 655 47 99 92.

**34 Has. de tierras de cultivo** en el pueblo de Fuentes, a 16 kms. de Cuenca. Llamar al teléfono 91 555 17 65.

**EDIFICIO nuevo** de 4 plantas. Totalmente estancias en San Martín B. 4. Cuenca. 35.000,000 ptas. Tfno: 969 229 809.

**COSTA DAURADA** Puerto Cambrils (5 mn. Port Aventura). **VENDO 2 chalets** pequeños. 2 hab. salón, cocina americana, baño, terraza (50 m. playa). Todo nuevo. Amueblado. Cocina montada. Móvil: 651 892 492.

**CHALET LUJO 5 hab.** porche grande, salón, cocina americana. 3 baños, jardín porche delante y detrás. (50 m. playa). Todo nuevo. Amueblado. Cocina montada. Costa Daurada. Torredembarra (10 mn. Port Aventura). Móvil: 651 892 492.

**CASA UNIFAMILIAR**, 80 m<sup>2</sup>. Jardín. 70 m<sup>2</sup>. Tiradores Bajos. Muy luminosa. Tfno: 969 28 50 08.

**PARCELAS URBANIZABLES** en Carboneras de Guadazaón (Cuenca). 27.000 m<sup>2</sup>. Junto a piscina y polideportivo. Buen precio. Tfno: 969 23 64 68. Miguel.

**PISO en el Polígono (Toledo)** junto a la Consejería. 3 dormitorios, cocina y baño amueblados, empotrados, terraza acristalada, garaje y teléfono 696 34 09 01.

**SOLAR de 3.500 m<sup>2</sup>.** CUENCA (Frente Cuberg, al lado fábrica pinturas). Tfno: 629 19 76 95.

**EN ARCAS** (Cuenca). Vendo parcela de 25.000 m<sup>2</sup>. Tfno: 629 19 76 95.

**CASA DE DOS PLANTAS** en Valdemoro-Sierra. 5 habitaciones, terraza, garaje. Llamar tfno.: 96 366 89 12 a partir de las 19:00 h.

**ADOSADO nuevo** en Arcas pueblo. Bien situado. Inmejorable. Tfno: 657 142 986.

**SE VENDE o alquila** piso totalmente reformado, baños y cocina amueb. Tarancón. 656 35 88 39 - 954 16 38 05.

**OCASION:** Casa completamente renovada en Quintanar del Rey. Tel. 626 88 46 45.

**PISO muy reformado** en Sta. Corona. Tarancón. 969 32 26 45. Dejar mensaje.

**PISO EN CUENCA**, reformado y a estrenar. Abuhardillado y céntrico. Buen precio. 629 46 60 14.

**Se vende CASA EN CUENCA.** C/ Belén. Zona San Antón. Buen precio. Interesados llamar a los teléfonos 969 22 08 71 - 969 23 63 62.

**PISOS en C/ San Antón, n° 1**, en Mota del Cuervo (Cuenca). Oportunidad. Tfno: 91 730 17 74.

**LOCAL EN AVDA. MEDITERRÁNEO 8** (Cuenca). Por no poder atender. 65 m<sup>2</sup>. 13.500.000. Totalmente montado. Tfno: 969 22 56 52.

**CASA de 150 m<sup>2</sup>.** Villaverde y Pasaconsol (Cuenca). 2 plantas. Baño, aseo, 3 hab. Amueblada. Calef. gasoil. 10.000.000 ptas. negociables. Tfno: 969 20 25 14.

**PISOS 1º y 3º REYES CATÓLICOS, 58**

(Cuenca). Ascensor y calef. central. Tfno: 969 233 880.

**LOCALES 200 y 400 m<sup>2</sup>** Reyes Católicos 58 (Cuenca). Tfno: 969 233 880.

**ÁTICO LUJO HURTADO MENDOZA.** Cuenca. Zona Cuatro Caminos. Terraza 40 mts. Garaje. Trastero. 606 088 429.

**CASA GRANDE EN TORRALBA** (Cuenca). 1.750.000 ptas. Tfno: 91 477 01 96

**SE VENDEN TIERRAS, 50 HAS.** EN FRESNEDA DE LA SIERRA (CUENCA). TFNO: 969 22 37 99.

**VENDO PARCELA EN TARANCÓN** (Cuenca). Buen sitio. 1.000 metros edificables. Tfno: 617 26 09 33. Sr. Julián.

**VENDO CASA EN TARANCÓN** 580 M<sup>2</sup> habitables, 350 m<sup>2</sup> patio. Nueva construcción. Apta para negocio (nave adosada). Buhardilla independiente (podría tras la compra alquilarse por separado). Tfno: 965 87 41 08 / 617 94 61 09. Muy interesante.

**APARTAMENTO SIERRA.** 2 dormitorios. Amueblado, chimenea, leñera. Alcalá de la Selva. Próximo a pistas Valdeleñares. Tfno: 91 614 16 39 - 606 86 22 36.

**TARANCÓN. OPORTUNIDAD,** vendo chalet nuevo 200 m<sup>2</sup>. Precio 17.500.000 ptas. 629 740742.

**PISO EN CUENCA.** Avda. de los Alfares, 50. Salón, 3 dormitorios, 2 baños, cocina amueblada, piscina, jardines, 2 garajes, trastero, pista de padel. Tfno: 626 28 59 44.

**URGE VENDER CASA PALACETE** a 10 minutos de Toledo, con o sin muebles. Interesados llamar 925 21 41 70 / 22 23 11. Móvil: 608 16 70 63.

**COMPACT DISC doble.** DENON Mod. 2700 F. Preguntar por Jose. 969 23 56 44 - 969 22 46 04.

**MÁQUINA DE PIN BALL,** de videojuegos, dianas, billares, futbolines... para su casa o chalet. En funcionamiento. 60.000 ptas./unidad. Tfno: 969 23 16 02 - 969 24 02 38.

**ORDENADOR PORTÁTIL,** buen estado. 95.000 ptas. Tfno: 608 969 111.

**HABITACIÓN JUVENIL** en perfecto estado. Blanca y rosa. Incluye cama nido (con una debajo), edredón, cortinas, escritorio, estanterías y armario. Precio 60.000 ptas. Tfno: 925 29 12 66.

**APARATOS DE ESTÉTICA:** solarium, presoterapia, depilación por ondas, lifting, etc... Tfno: 969 23 22 48.

**DOS BALCONES DE FORJA** del siglo XVIII. 350.000 ptas. PRECIO FIJO. SEN REBAJA. Tfno: 969 27 31 31.

**ORDENADOR HP, IMPRESORA, SCANNER** en garantía. Muy económico. Tfno: 666 05 66 50.

**MÁQUINAS DE VIDEOJUEGOS,** en buen estado, económicas. 969 23 25 28.

**DORMITORIO KING-SIZE** 2,00mts x 2,00mts. Madera de haya, compuesto de cabecero, cómoda, mesa de noche y colchón importación. Tel.: 969 23 71 04.

**EQUIPAMIENTO COMPLETO** de peluquería. Muy económico. Tfno: 651 750 192.

**LOTES DE PELÍCULAS "XXX"**. Tems variados. Lote 10 películas: 1.950 ptas. Tfno: 650 36 30 52 / 969 23 63 51.

**BOLSAS DE COTILLÓN.** Desde 125 ptas. Tfno: 606 67 06 72.

**COMPACT DISC doble.** DENON Mod. 2700 F. Preguntar por Jose. 969 23 56 44 - 969 22 46 04.

**MÁQUINA DE PIN BALL,** de videojuegos, dianas, billares, futbolines... para su casa o chalet. En funcionamiento. 60.000 ptas./unidad. Tfno: 969 23 16 02 - 969 24 02 38.

**ORDENADOR PORTÁTIL,** buen estado. 95.000 ptas. Tfno: 608 969 111.

**HABITACIÓN JUVENIL** en perfecto estado. Blanca y rosa. Incluye cama nido (con una debajo), edredón, cortinas, escritorio, estanterías y armario. Precio 60.000 ptas. Tfno: 925 29 12 66.

**APARATOS DE ESTÉTICA:** solarium, presoterapia, depilación por ondas, lifting, etc... Tfno: 969 23 22 48.

**DOS BALCONES DE FORJA** del siglo XVIII. 350.000 ptas. PRECIO FIJO. SEN REBAJA. Tfno: 969 27 31 31.

**ORDENADOR HP, IMPRESORA, SCANNER** en garantía. Muy económico. Tfno: 666 05 66 50.

**MÁQUINAS DE VIDEOJUEGOS,** en buen estado, económicas. 969 23 25 28.

**DORMITORIO KING-SIZE** 2,00mts x 2,00mts. Madera de haya, compuesto de cabecero, cómoda, mesa de noche y colchón importación. Tel.: 969 23 71 04.

**EQUIPAMIENTO COMPLETO** de peluquería. Muy económico. Tfno: 651 750 192.

**LOTES DE PELÍCULAS "XXX"**. Tems variados. Lote 10 películas: 1.950 ptas. Tfno: 650 36 30 52 / 969 23 63 51.

**BOLSAS DE COTILLÓN.** Desde 125 ptas. Tfno: 606 67 06 72.

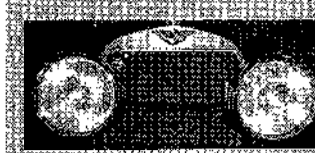

# Motor



**BMW 523i.** Moderno. Negro satrucha. Full Equip. Año 97. Tfno: 629 173 573.

**MAZDA MX5 1.6.** 16 v. Deportiva. Desaportable. Duplicar. Rojo. Perfecto estado. 1.550.000 ptas. Tfno: 686 836 516.

**RENAULT 18.** Barato. En buen estado. Tfno: 969 21 36 74.

**LAND ROVER Discovery.** 2.5 TDI. 113 cv. CUH. Todos los extras. Enganche remolque y defensas. 7 plazas. Consumo: 9 l. 1.360.000 ptas. Tfno: 606 539 213.

**OPEL TIETRA 1.600.** Con todos los extras. Tfno: 670 62 92 73. Preguntar por Julián.

**SEAT 600 c.** Buen estado. Tfno: 969 23 26 99 - 676 49 13 85.

**SCOOTER Piaggio Energy MC2** con 5.000 kms. Tfno: 967 14 31 01.

**BMW 735 i.** Amortiguación y ruedas nuevas. Perfecto estado. 975.000 ptas. Tfno: 678 40 63 36.

**VOLKSWAGEN Escarabajo** modelo 1.500. Ruedas anchas y discos aluminio azul metalizado. Precio: 580.000 ptas. Tfno: 967 14 31 01.

**OPEL CORSA** City 1.2i. Año 94. Blanco. 3 puertas. Cassette y alarma. Perfecto estado. 400.000 ptas. Tfno: 639 922 942.

**SEAT MARBELLA.** Tfno: 629 173 573.

**NISSAN MICRA.** Diesel. Año 2000. Año y medio de garantía. 650 38 56 58 - 655 06 02 37.

**COLE SERIE 4.** TDI. Tfno: 629 17 15 73.

**COMPRO MINI antiguo.** No importa estado. Con papeles. Pasa a recoger. Tfno: 606 670 672.

**PEUGEOT 106 XT 1.4.** c/c. c/c. llave en mano. 74.000 kms. Impecable. 425.000 ptas. Tfno: 658 750 751.

**CAMBION TRAILER.** Cabeza Volvo. F. 12. Caja 42. 30 m. Laterales de aluminio. 3 ejes. Tfno: 696 230 325.

**OPEL KADETT 1800i.** c/c. CU-F. Buen precio. Tfno: 969 23 64 68.

**VOLKSWAGEN golf GTI 2.0.** Año 93. 71.000 kms. c/c. c/c. ABS. Bñ. ruedas nuevas, asientos, revisiones Volkswagen. Perfecto estado chapa y pintura. A toda prueba. 975.000 ptas. discutibles. Eva. 91 8410780 - 676 52 32 09.

**PEUGEOT 205 5 puertas.** Carrocería moderna. Diesel. Año 92. c/c. d/a. Muy buen estado. Buen precio. 666 88 74 65.

**PEUGEOT 309 ST.** c/c y c/c. Precio: 375.000 ptas. Tfno: 969 21 20 78 / 616 65 95 65.

**MERCEDES 190 2.3 16V.** Todos los extras. Seminuevo. A prueba. 629 24 78 78.

**KIT CAR** Catálogo accesorios deportivos para automóviles. Sufrido gratis. 906 42 12 48.

**GILERA 600 RC.** Buen precio. Especial campo. Tfno: 969 23 11 91 - 630 68 60 03.

**RENAULT 11 TSE.** c/c. c/c. 130.000 kms. Seminuevo. Buen precio. CU-F. Llamar al 654 03 30 71.

**VOLKSWAGEN GOLF GTI 1.6.** Especial. Técnico y Llamas. Tfno: 677 79 71 71.

**HONDA FLR TRAIL.** 4.000 kms. Año 98. Nueva. Precio a negociar. Tfno: 969 21 21 15.

**MOTO YAMAHA SPECIAL 250cc.** Tfno: 666 056 650.

**COLT GTI.** Año 94. 16 válvulas. Caja 3. Tfno: 636 26 07 08 (tardes).

**FORD ORION 1.6 Gita.** M-HL. E/E. CC. Perfecto estado. 225.000 ptas. Tfno: 969 20 12 43 91 - 665 09 74.

**OPEL CALIBRA.** Gris plata. Perfecto estado. Con todos los extras. Buen precio. Tfno: 666 58 74 65.

**MOTO HONDA XR 600 R.** 400.000 ptas. Tfno: 610 21 74 54. Jose.

**FORD FOCUS TDI.** guía. 5 puertas. Seminuevo. Todos los extras. Tfno: 969 22 52 18. Conadas y cenar.

**FORD MONDEO 1.8.** 16 v. c/c. e/e. Año 94. Muy buen estado. 969 23 26 99 - 676 49 13 85.

**COCHE sin carnet.** Microcard Virgo. Nuevo. 350 kms. Tfno: 969 23 54 06.

**CICLOMOTOR CID.** EAST RIDER. Año 94. Como nueva. 678 27 31 23.

**MERCEDES 300 D Aut.** Perfecto estado. Ex. tras. Tfno: 969 22 91 35.

**VOLKSWAGEN GOLF GTI.** Año 96. c/c. ABS. Todos los extras. Impecable estado. 1.000.000 - 652 925 143.

**MITSUBISHI Montero 2.5 GLS.** Cortin. Full equip. Rojo. Radio cassette con CD Sony. 2.000.000 ptas. Tfno: 666 810 950.

**YAMAHA TZR80 RR.** negra y morada. Regalo casco y candado. Impecable. Precio 175.000 ptas. Tfno: 61618137.

**VOEVO 740 MASTER II.** CU-122-G. Impecable. Siempre en garaje. A/A. E/E. espejos laterales regulados electrónicamente. Asientos calefactados. Tfno: 969 22 25 26 - 800.000 ptas.

**BMW 525i.** 24 válvulas. F.L. Intensa verde. Impecable estado. Tfno: 659 440 364.

**TRIP CHEROKEE 2.5 TD 95.** Económico. Tfno: 658 53 72 25.

**OPEL OMEGA 2 años.** 2.500 Turbodiesel. Todos los extras. Muy buen precio. Urg. Tfno: 666 58 74 65.

**FURGONETA JUMPY 2 años.** Extras. Muy buen precio. Urgente. Tfno: 666 58 74 65.

**OPEL ASTRA GSI 2.0.** 16 v. 150 cv. CU-G. Buen estado. Febrero 92. 1.050.000 ptas. Teléfono 969 12 42 06 - 668 95 12 52.

**NISSAN PATROL 6 cilindros.** Turbo. Año 90. a/a. Enganche remolque. d/a. defensas. perfecto estado. Tfno: 969 21 38 79 - 14 30 a 16 00 h. Pub. Roden de Cuenca.

**CDR 600 F.** Año 91. 650.000 ptas. Tfno: 667 63 37 85.

**MITSUBISHI LANCER 1.800 GTE 16 v.** 750.000 ptas. Tfno: 969 23 34 76 (De 2 a 3).

**ALERON OPEL ASTRA GSI.** Valido para cualquier coche corto (sin mofetero). Impecable. Precio a convenir. Urg. Tfno: 967 16 85 37.

**MOTO HONDA CB750.** Burdeos. Im-

pecable. Tfno: 969 18 00 10. Federico.

**FORD MONDEO 2.5 24 v.** a/a. c/c. e/e. 04. Año 1998. Tfno: 969 22 25 14.

**JAGUAR DAIMLER 3.6.** Granate. Año 1989. Tfno: 969 23 38 78.

**OPEL FRONTERA 2.3 TDI.** 5 puertas. Todos los extras. Enganche de remolque CUH. Casoil. 1.350.000. Tfno: 606 93 41 84.

**OPEL ASTRA a/a. c/c. e/e.** Año 1994. Tfno: 969 22 25 14.

**YAMAHA VIRAGO 1100.** 2 cascos. SHOEI y CUSTOM. 750.000 ptas. Tfno: 969 22 53 57.

**VOLKSWAGEN GOLF 1.9 GLI 75 CV.** TDI. Color blanco. 3 puertas. Año 94. A/A. E/E. CC. D/A. Tfno: 658 05 58 36. A partir de las 17 horas.

**FORD ESCORT GHA TD.** Año 97. a/a. c/c. c/c. d/a. airbag. Perfecto estado. Precio a convenir o cambio por todoterreno. 646 98 26 12 - 616 71 00 33.

**MERCEDES 300 E 24 V.** full equip. Año 92. Precio a convenir. Llamar al 636 59 01 97. José Luis. Garantizado.

**O CAMBIO CHRYSLER 150** por Renault 6 o 4L. a coche similar. Tfno: 969 22 40 52.

**YDLVO 440 AA.** EE. CC. DA. 4 p. CE-1954-G. Tfno: 969 23 38 78.

**SUZUKI HMNI.** CU-3946-K. Año 2000. 17.000 kms. Tfno: 969 23 38 78.

**FORD FIESTA XR3i.** c/c. c/c. l/a. susp. y escape deportivos. Bñaro. 969 21 36 44 - 646 42 39 05.

**IBIZA TDI.** rojo. 50. Todos extras. Muy buen estado. 375.000 ptas. 666 58 74 65.

**BMW 535i.** Todos los extras. 1.400.000 ptas. Color delta metálico. Tfno: 653 49 36 63.

**MERCEDES CLASE S.** 350 TD. Todos los extras. Muy buen precio. Se toma coche a cambio. Tfno: 666 58 74 65.

**SEAT TOLEDO GT.** Todos los extras. Se vende por piezas. Tfno: 656 96 82 12.

**AUDIV-6 Full Equip.** Precio muy interesante. Horario de oficina. 969 23 61 96. Antonio.

**SEAT Ibiza 1.500i.** XXL todos los extras. ruedas nuevas. 646 95 28 18.

**YAMAHA FZR 1000 EXUR.** Llamar noches. Tel: 629 31 85 94.

**OPEL ASTRA GSI 2.0.** Acero, batería y ruedas nuevas. c/c. c/c. d/a. abs. alarma con cierre. Impecable. 550.000 ptas. 658 75 07 50.



## INMOBILIARIAS



C/ Cervantes, 6 - 4º D - 16004 CUENCA  
Tel./Fax: 969 211 092  
Móvil: 669 361 997

## ASESORAMIENTO INMOBILIARIO:

## COMPRA-VENTA Y ALQUILER:

- PISOS
- FINCAS RÚSTICAS
- LOCALES
- TRASPASOS

VALORACIONES Y GESTIÓN DE  
HIPOTECAS  
ADMINISTRACIÓN DE FINCAS  
ABOGADOS

FRAY LUIS DE LEÓN  
4 dormitorios, 2 baños, cocina,  
parquet, salón amplio, reformado,  
calefacción central, ascensor, garaje  
PARA ENTRAR A VIVIR

DÚPLEX CALLE GASCAS  
3 Dormitorios, baño, amplia terraza,  
calefacción de gasoil. Ascensor,  
vistas parte antigua, céntrico  
12.000.000 Ptas. (72.121,45€)

ALQUILER NAVES NUEVA CONSTRUCCIÓN  
Materiales de excelente calidad  
Frente al Nuevo Centro Comercial  
Distintos precios y tamaños

UNIFAMILIARES ADOSADOS  
NUEVA CONSTRUCCIÓN  
En Arcas a 5 min. de Cuenca 180  
m, 4 Dormitorios, 3 baños, Patio  
interior, Garaje, inmejorables.

VENTA PARCELAS  
EN JÁBAGA, AGUA,  
LUZ, ALCANTARILLADO,  
SUELO URBANO

## PISOS VENTA CUENCA

- Avda. de los Alfares: Casa de 4 habitaciones, bar en funcionamiento y 2 cocheras para reformar.
- Avda. Virgen de las Angustias: 80 metros, 3 dorm., cocina con despensa, calef. central, exterior.
- Calderón de la Barca: 4 dorm., 2 baños, cocina amueblada, trastero, garaje, vistas a Carretera. Lujo.
- Camino Cabete: 2 dormitorios, comedor, cocina amueblada, exterior.
- Carretería: Apartamento con ascensor, baño completo, suelo mármol. Gran iluminación.
- Carretería: 2 dormitorios, baño, parquet, agua y calefacción central, ascensor.
- Carretería: 4 dormitorios, cocina, calefacción, trastero, muy buena situación.
- Cervantes: 3 dormitorios, baño, amplia terraza. Ascensor. Mucha luz.
- Colón: 2 dormitorios, salón, cocina amueblada, baño, calefacción central, ascensor.
- Colón: 2 dorm., baño, calef y agua central, suelo mármol, trastero, ascensor.
- Colón: 3 dorm., baño, cocina amueblada, calef. individual amueblada, exterior, totalm. reformado, trastero. 15.000.000 ptas.
- Diego Jiménez: 3 dormitorios, baño, cocina amueblada, calefacción, trastero.
- Doctor Galindez: 90 m. 3 dorm., 2 baños, parquet, reformado. 1º piso.
- Fray Luis de León: 3 dormitorios, baño, cocina, calefacción. Exterior.
- Fray Luis de León: 4 dormitorios, gran salón, 2 baños, garaje, ascensor.
- Gascas: 3 dormitorios, 2 baños, parquet, cocina amueblada, calefacción, perfecta estado.
- Gascas: 3 Dormitorios, baño, Ascensor. Pocos gastos comunidad, calefacción, gasoil, ascensor.
- Lesones: 2 dormitorios, baño completo, amplio salón, mucha luz.
- Monte Garaballeros: 3 dormitorios, 2 baños, calef. indiv. precio económico.
- Ortega y Gasset: 4 dormitorios, 2 baños, cocina amueblada, amplia terraza, garaje, trastero, ascensor.

- Parque Sol: chalet, 4 dorm., 2 baños, aseo, cocina amueblada, patio, borché, seminuevo. 21.000.000 ptas.
- Paseo San Antonio: 3 dormitorios, comedor, cocina amueblada, calefacción. Reformado.
- Pájaros: 2 dormitorios, amplia terraza, salón con chimenea, vistas Hoz del Júcar.
- Princesa Zaida: 155 metros, 4 dorm., 2 baños, calef. central, salón de 45 metros., cocina amueblada, armarios empotrados, garaje, trastero, Lujo.
- Residencial Los Alfares: 3 Dormitorios, cocina amueblada, 2 baños, calef. Individual, parquet, 2 plazas de garaje, trastero, pistas de pádel, piscina.
- Reyes Católicos: 4 dormitorios, parquet, cocina amueblada, calefacción central.
- Santa Ana: 3 dorm., baño, trastero, precio económico.
- Villa Luz: 2 habitaciones, cocina amueblada, 2 baños, terraza. Buen estado.

## PISOS VENTA PROVINCIA Y OTROS

- Almodovar: 353 m, 3 habitaciones, gran salón, patio, a reformar. 7.000.000.
- Arcas: 117 m., 3 dormitorios, amplio salón, calefacción, exterior. 8.300.000 ptas.
- Chalet Pinar de Jabaga: 300 metros de vivienda, 3.000 metros de parcela, 7 dormitorios, 2 baños, piscina, barbacoa, pistas de tenis.
- Fuentes: Vivienda de 4 dormitorios, 2 baños, garajes. Buen precio.
- Las Mesas: Complejo de 12.000 metros, consta de: casa de 250 m. hqr, 2 lavaderos de coches, en funcionamiento y buen estado.
- Seporio del Pinar: Chalet 300 m., parcela 900 m., 7 dormitorios, 2 baños, aseo, salón, Primera Calidad-Lujo.
- Tarazona: 575 m. habitables, 2 plantas, buhardilla, sótano, nueva construcción.
- Boniches: 165 m. de vivienda, garaje, 1.000 m. de terreno.
- Zarzuela: 6 habitaciones, 2 baños, cocina, 2 alturas, buen precio.

ALQUILER PISOS  
EN DISTINTAS ZONAS

## LOCALES EN VENTA

- Alferex Rubianes: 140 m, mucha fachada, 2 plantas, acondicionado
- Avda. Mediterráneo: 74 m., agua, luz y diáfano (venta).
- Avda. Mediterráneo: 33 m., agua y luz (venta).
- Avda. Mediterráneo: 65 METROS, FACHADA, ACONDICIONADO.
- Ortega y Gasset: Alquiler, 131 metros, agua, luz, salida de humos, en vasto.
- Pájaros: 80 metros, agua, luz, reformado.
- Plaza de la Ajedrea: 80 metros, amplia fachada, pie de calle (Venta o alquiler).
- Plaza de la Ajedrea: 100 metros, acondicionado. (Venta o alquiler)
- Valeria: 120 metros, venta o alquiler. Precio negociable.

## LOCALES ALQUILER

- Antonio Maura: 40 m., sito inmejorable.
- Avda. Castilla La Mancha: 40 m., diáfano, gran iluminación.
- Avda. Castilla La Mancha: 80 m., buena situación, reformado.
- Avda. Mediterráneo: 65 metros en vasto.
- Juan Martín: 60 metros, totalmente acondicionado.
- Plaza de la Ajedrea: 80 metros, amplia fachada, pie de calle (Venta o alquiler).
- Plaza de la Ajedrea: 190 metros, acondicionado. (Venta o alquiler).
- Plaza de los Carras: 450 metros. Divisible, buena situación.
- Pinar de Jabaga: Alquiler Mesón-Restaurante, mucho terreno, buen negocio.
- Rey Juan Carlos: 340 m. en vasto, divisible, buen situado.
- Reyes Católicos: 120 metros, amplia fachada, acondicionado, dos calles.
- Valeria: 120 metros, venta o alquiler. Precio negociable.

## VARIOS

- Alquiler "NAVE TALLER": Totalmente montada, 200 metros, diáfano, en Arcas.
- Arcas: Parcela urbanizable en el Zarzuela. 600 metros, vallado.
- Nave polígono Cuberg: 250 metros, diáfano. Alquiler.
- Pinar de Jabaga: Parcela vallada con luz y agua, 860 m.
- Venta-Bar: Avda. Mediterráneo, 65 m., totalmente amueblada, hilo musical, calefacción, nuevo, frente a instituto.
- Venta Garaje: Avda. Castilla La Mancha, 2ª planta.
- Venta Restaurante: 600 metros construidos, terreno, 2 plantas, zona de recreo, Pinar de Jabaga.
- Parcela Cañada Molina: 750 metros.
- Parcela Cañada Molina: 750 metros.
- Parcela Rústica: Tejados, paraje de Urgria, 245 m.
- Solar: Pedernoso, Calle de las Cruces, 200 m.
- Solares: Almodovar del Pinar, junto carretera, 340 m.
- Traspaso bar: Muy céntrico, 95 metros, 2 plantas, en funcionamiento. Montado.

PARA MÁS INFORMACIÓN VISITE NUESTRAS OFICINAS



SERVICIOS INMOBILIARIOS -  
C/ Carretería 1 - 1º Cuenca  
Teléfono 969 24 00 61

EN EL CENTRO  
DE CUENCA  
PISOS EN  
CONSTRUCCIÓN.  
INMEJORABLES  
CALIDADES

VENTA Y ALQUILER  
OFICINAS  
TOTALMENTE  
ACONDICIONADAS  
EN CARRETERÍA: 60  
- 110 M2

RAMÓN Y CAJAL,  
2-3 dormitorios,  
baño, aseo,  
salón-comedor,  
trastero y garaje  
opcional,  
calefacción gas-  
ciudad.

VENTA CASA RURAL  
Totalmente montada, en  
pleno funcionamiento.  
Salón, cocina,  
habitaciones dobles con  
baño completo 300 m2  
útiles  
"OCASIÓN"

JORGE TORNER  
2-3 y 4 dormitorios,  
2 baños,  
salón-comedor,  
calefacción gas-  
ciudad, trastero y  
garaje opcional.

¡¡OCASIÓN!!  
Piso en Torre Vieja  
3 dormitorios  
Céntrico.  
12.500.000 ptas.

## CASAS Y CHALETS

- ADOSADOS: 4 hab. 2 baños, garaje, trastero, a estrenar.
- ADOSADO EN AVDA. MEDITERRANEO: 250 m2 útiles, 3 hab. 2 baños, garaje, jardín 40 m2, impecable.
- APARTAMENTO EN PALOMERA: 1 dorm., 1 baño, a estrenar.
- 2 CHALETS DE LUJO RECIÉN CONSTRUIDOS EN CUENCA. OCASIÓN.
- CHALET PINAR DE JÁBAGA. 300 m2. 7 hab. 3 baños. 3.000 m2 parcela.
- NOHALES: 3 plantas, 3 dorm., 2 baños, garaje, patio, buhardilla, amueblado, primeras calidades. 135 m2 por planta. NUEVO.
- CHILLARÓN: Casa con parcela de 2.000 m2.
- CHILLARÓN, ARCAS, VILLAR DE OLALLA, MOLINOS DE PAPEL, PALOMERA.
- SENORIO DEL PINAR, CAÑADA MOLINA.
- VARIOS EN CUENCA Y CASCO ANTIGUO.
- VILLAREJO SECO, ALBALATE, LA PESQUERA, ETC...

## VENTA DE PISOS

- ALAMEDA DEL JUCAR: 4 dorm., 2 baños, garaje, trastero, equipado de lujo. 100 m2.
- ALFONSO VIII: 2 dorm., baño, aseo, vistas Hoz del Huécar.
- CARRETERÍA: Dúplex, 4 dormitorios, 2 baños, aseo, lujo. 160 m2.
- COLÓN: 2 dorm., 1 baño. Económico.
- COLÓN: 2 dorm., 1 baño, coc. amueblada, trastero, calef. central, ascensor.
- COLÓN: 3 dorm., 1 baño, amueblado completamente, baño nuevo, terraza. 80 m2.
- COLÓN: 4 dorm., 2 baños, coc. amueblada, parquet, calef. central. 110 m2
- DIEGO JIMÉNEZ: 1 dorm., 40 m2, calef central, suelo parquet, trastero.
- DIEGO JIMÉNEZ: 4 dorm., 1 baño, para entrar a vivir.
- DIEGO JIMÉNEZ: 5 dorm., 1 baño, para reformar.
- DIEGO JIMÉNEZ: 5 dorm., baño, trastero, ascensor.
- FERMIN CABALLERO: 4 dorm., 3 baños, trastero, 3 garajes, terraza 36 m2, exterior. Lujo. 160 m2.
- FRAY LUIS DE LEÓN: 5 dorm., 3 baños, garaje, 143 m2. útiles.

- GASCAS: 3 dorm., 2 baños, salón grande, parquet, cocina amueb, trastero, armarios empotrados, 95 m2. Buen estado.
- HERMANOS BECERRIL: 4 dorm., 2 baños, garaje, trastero, ascensor.
- LAS TORRES: 2 dorm., 1 baño. Totalmente reformado.
- LOS ALFARES: 3 dorm., 2 baños, 2 plazas garaje, trastero, nuevo.
- LOS ALFARES: 2 dorm., 2 baños, garaje, trastero.
- LOS MORALES: 3 plantas, 100 m2, 3 dorm., 1 baño, calef. individual.
- ORTEGA Y GASSET: 4 dorm., 2 baños, 3 terrazas, trastero, garaje, amueblado. Lujo. 108 m2.
- PARQUE DEL HUÉCAR: 5 dorm., 2 baños, trastero, ascensor, 180 m2.
- PASEO SAN ANTONIO: 3 dorm., 1 baño, reformado, buen estado. 65 m2.
- PLAZA CANOVAS: 4 dorm., 1 baño, 1 aseo, terraza, coc. amuebl, parquet, 100 m2.
- PLAZA CONSTITUCIÓN: Atico. 4 dorm., baño, ascensor, mucha luz.
- PRINCESA ZAIDA: 4 dorm., 2 baños, trastero, garaje, terraza, ascensor, 150 m2.
- REPUBLICA ARGENTINA: 5 dorm., 2 baños, garaje, ascensor, 150 m2. Impecable..
- REYES CATÓLICOS: 4 dorm., 2 baños, buen estado.
- SAN COSME: 4 dorm., 2 baños, garaje, trastero, ascensor.
- SAN DAMIAN: 4 dorm., 1 baño, 1 aseo, trastero, coc. amueblada, exterior.
- TIRADORES BAJOS: 4 dorm., 2 baños, trastero, excelentes vistas, calef. indiv. A estrenar.
- C/ VALERIA: 2 dorm., 1 baño, terraza, garaje, impecable.

## LOCALES: (VENTA Y ALQUILER)

- CARRETERÍA, HNOS. BECERRIL, FERMIN CABALLERO, LAS TORRES, COLÓN, REPUBLICA ARGENTINA, REYES CATÓLICOS, AVDA. CASTILLA LA MANCHA, ETC...
- NAVES: POLÍGONO LOS PALANCARES, LA CERRAJERA, CTRA. MADRID, ETC...

PISOS ALQUILER: VARIOS EN DISTINTAS ZONAS  
DE CUENCA.

# Empleo Castilla-La Mancha

- **TRABAJO ESTABLE** para toda la vida. Trabaja de funcionario en Cuenca y Toledo. Infórmate: 900.200.122 (Llamada gratuita).

- **AUXILIAR ADMINISTRATIVO.** Trabajo fijo en Ayuntamientos Toledo y Cuenca, Bibliotecas, Bancos, Cajas Ahorros... Requisito: Graduado Escolar. Infórmate 900.200.122 (Llamada gratuita).

- **AYUNTAMIENTOS,** Diputaciones, Museos,... precisan conserjes, ordenanzas, porteros, servicios múltiples, operarios de limpieza, bedeles, ujieres, Aux. Servicios Generales,... plazas libres todos puestos. Preparación garantizada 900.200.122 (Llamada gratuita).

- **CENTROS COMERCIALES,** Moda, Boutiques, Grandes almacenes precisan constantemente escarpatistas y decoradores. Si te atrae este mundo y quieres dedicarte profesionalmente a ello, prepárate con nosotros en un tiempo récord. Infórmate 900.200.122 (Llamada gratuita).

- **AGENTES FORESTALES.** Trabajo en Parques y Reservas Naturales. Constantes incorporaciones. 900.200.122, (Llamada gratuita).

- **ATS,** Celadores, Auxiliares de Enfermería y Geriátrica, Auxiliares Administrativos, Cuidadores se precisan para trabajar en Insalud, Clínicas... Infórmate 900.200.122 (Llamada gratuita).

- **PROFESOR DE AUTOESCUELA.** 300.000 Aproximadas, buen sueldo y trabajo asegurados. Prepárate 900.200.122 (Llamada gratuita).

- **Obtén el carnet profesional de INSTALADOR ELECTRICISTA.** Infórmate telf. 902 18 15 85 - 900 14 00 14.

- **POLICIA NACIONAL** prepárate con pruebas físicas incluidas. Personal altamente cualificado. Telf.: 902 18 15 85 - 900 14 00 14.

- **JUZGADOS** 1748 plazas para agentes, auxiliares y oficiales. Infórmate Telf.: 902 18 15 85 - 900 14 00 14.

- **TRANSPORTISTA** consigue la capacitación profesional para ejercer tu profesión. Telf.: 902 18 15 85 - 900 14 00 14.

- **Consigue el título de ASESOR FISCAL** con clases presenciales. Infórmate. Telf.: 902 18 15 85 - 900 14 00 14.

- **A.T.S. Y D.U.E.** prepara tu plaza con personal cualificado asistiendo a clases presenciales. Telf. 902 18 15 85 - 900 14 00 14.

- **GUARDIA CIVIL** prepárate para próximas convocatorias. Infórmate

telf.: 902 18 15 85 - 900 14 00 14.

- **BOMBEROS** próxima convocatoria, te preparamos con personal experto en la materia. Telf.: 902 18 15 85 - 900 14 00 14.

- **Consigue el título de PROFESOR DE AUTOESCUELA** Título Oficial de la DGT, trabajo asegurado. Telf.: 902 18 15 85 - 900 14 00 14.

- **AYUNTAMIENTOS** más de 250 convocatorias al año para auxiliares administrativos y personal subalterno. Infórmate Telf.: 902 18 15 85 - 900 14 00 14.

- **POLICIA LOCAL** Próximas convocatorias, prepárate Telf. 902 18 15 85 - 900 14 00 14.

- **CELADORES** Plazas ofertadas por el Insalud. Infórmate telf.: 902 18 15 85 - 900 14 00 14.

- **AUXILIAR DE GERIATRIA** La Tercera Edad te necesita. Prepárate para trabajar. Telf.: 902 18 15 85 - 900 14 00 14.

- **ASISTENTE SOCIAL** Requisito: Trabajo Social. Prepárate. Desde hoy en Cuenca, asistiendo a clases presenciales. Telf.: 902 18 15 85 - 900 14 00 14.

- **SOLDADO PROFESIONAL** Prepárate para las próximas convocatorias. Hay miles de plazas. Clases presenciales. Ésta es tu oportunidad. Teléfono 902 18 15 85 - 900 14 00 14.

- **Consigue el título de GESTOR INMOBILIARIO** con personal cualificado. Infórmate 902 18 15 85 - 900 14 00 14.

- **Aprende una profesión.** Prepárate con nosotros el título de FPI. CUALQUIER RAMA (Sanitaria, administrativa, mecánica, comercial, estética, etc...) Infórmate 902 18 15 85 - 900 14 00 14.

- **Hazte TECNICO EN REPARACIÓN DE ELECTRODOMESTICOS** (Gama blanca). Con prácticas en taller. Una profesión que no tiene paro. Está a tu alcance. No se necesitan conocimientos. Llama ahora al teléfono 902 18 15 85 - 900 14 00 14.

- **TECNICO EN REPARACIÓN DE TELEVISION** Profesión con futuro. Curso técnico práctico. Teléfono: 902 18 15 85 - 900 14 00 14.

- **AGENTE FORESTAL.** Para Castilla-La Mancha. Próxima convocatoria. Teléfono 902 18 15 85 - 900 14 00 14.

- **SI CREES EN LAS TELECOMUNICACIONES Y LA INFORMATICA** como salida profesional, llámanos al 617 463 218. Empresa son sede en Tomelloso, Alcázar de San Juan y Valdepeñas,

necesita cubrir distintos puestos en Manzanares por ampliación de negocio. Llamar de lunes a viernes de 10 a 2 y tardes de 5 a 8. Muy importante: Formación a cargo de la empresa.

- **SE OFRECE EMPLEADA DE HOGAR.** Tfnos: 969 21 24 23 Y 657 21 31 40.

- **NECESITO APRENDIZ DE CAMARERO.** 16 años. Tfnos: 969 23 42 75. Excepto lunes.

- **URGENTE! PROFESIONAL VENTAS.** Toledo. Provincia. Fijo, dietas, comisiones y S. Social. QUIMTER. Productos gran consumo. 608 16 70 63.

- **ATS con experiencia** cuida enfermos a domicilio o en hospital. Tfnos: 969 22 66 14 y 969 25 31 70.

- **SE PRECISAN CONSERJES Y CAMAREROS/AS DE HOTEL Y PERSONAL EN GENERAL DE SERVICIOS** para las comunidades de Madrid y Castilla-La Mancha. Interesados enviar C.V. al Apartado de Correos 437. 46080 VALENCIA.

- **SE NECESITA CONDUCTOR PARA TRAILER.** Ruta Madrid-Valencia. Tfnos: 687 57 50 57.

- **SE NECESITAN COSTURERAS PROFESIONALES** para cubrir últimas plazas, posibilidad de contrato indefinido. Tfnos: 969 24 07 07 - 969 21 49 52.

- **Se necesita OFICIAL DE 1º DE ALBAÑILERÍA.** Para promotora local. Tfnos: 969 21 11 10. Preguntar por Sr. Enrique.

- **COMERCIALES.** Buena presencia, con posibilidad de viajar, precisa editorial, para informar a clientes potenciales de la empresa, 150.000.- ptas. más comisiones. Llamar al teléfono 686 94 13 39.

- **Necesito EMPLEADA DE HOGAR** interna para Valencia, joven para cuidado de casa y niños. Tel 616 025838.

- **Concesionario Chrysler-Jeep en Toledo** precisa MECANICO OFICIAL PRIMERA. Interesados: Autovía Madrid-Toledo, km. 62,800. Olías del Rey (Toledo). Tfnos: 925/354910 (Preguntar por Carlos).

- **Empresa líder en el sector de la automoción,** precisa cubrir PERSONAL EN SU DEPARTAMENTO DE RECAMBIOS, los interesados pongáanse en contacto al teléfono 609 63 80 02, preguntar Srta. Mercedes.

- **Hotel en Tragacete (Cuenca),** necesita CAMARERO-RECEPCIONISTA (noche) con estudios de Hostelería. Sueldo base + incenti-

vos. Tfnos: 969 28 92 04 - 666 78 15 69. Srta. Montse.

- **Se necesita DESCARGADOR-ACOMPAÑANTE DE CONDUCTOR,** con carnet de conducir clase C (no es necesaria experiencia), edad máxima 26 años, buen sueldo. Interesados llamar al teléfono 969 22 19 80.T

- **Se necesitan 1 COMERCIAL DE TELEFONIA y 2 PROFESORES DE INFORMATICA** para academia. Interesados dirigirse a BEEP INFORMATICA. C/ Ercávica, 10 - Cuenca. Tfnos: 969 23 59 22.

- **Necesito APRENDIZ DE CAMARERO** para Bar en Alcázar de San Juan (Ciudad Real). 16-20 años. Tfnos: 610 243 484.

- **Se necesita AYUDANTE DE COCINA.** Interesados llamar al 969 22 72 83.

- **BUSCO OFICIAL** para peluquería unisex en Tarancón. 969 32 47 57.

- **Se ofrece MATRIMONIO** para trabajar, junto o por separado en Cuenca o pueblos. Conocimientos de Auxiliar Administrativo y carnet de conducir C. Tel. 654 74 74 28.

- **SE NECESITA PERSONAL** para nuevas oficinas. Conocimientos informática. Teléfono: 696 037 634.

- **Se necesitan PROFESORES PARA ACADEMIA** 658 38 06 32.

- **Se necesita AYUDANTE DE CAMARERO** para Cuenca. 18 a 25 años. Tfnos: 969 240 519 / 969 212 205.

- **Se ofrece ALBAÑIL EXTRANJERO,** con carnet de conducir. Todas las categorías. Tfnos: 659 030 968.

- **Necesito PERSONAL PARA CARPINTERIA METALICA** en Cuenca. Preferiblemente con experiencia. Tfnos: 969 23 61 96. Horario comercial.

- **Se necesita CONDUCTOR** de autobuses. Incorporación inmediata. Tfnos: 926 21 13 42.

- **Empresa de Prevención de Riesgos Laborales** necesita contratar TECNICOS SUPERIORES con formación específica en prevención de riesgos laborales para su Delegación en Cuenca. Interesados enviar curriculum al Apdo. de Correos 437 de Cuenca.

- **Se necesita CONDUCTOR AUTONOMO** con tarjeta de transporte para ruta fija provincial. C.I.T. Servipack. Tfnos: 969 22 60 90.

- **SE NECESITA PERSONAL** para limpieza y mantenimiento. 906 42 75 42.

- **Se necesitan ENCUESTADORES** con vehículo propio en la provincia de Cuenca. Preferible experiencia en tareas de comunicación. Tfnos: 946050111.

- **PELUQUERIA MANOLO** necesita oficial/a con experiencia. Tfnos: 969 21 21 56. Hurtado Mendoza, 5. Cuenca.

- **AYUDANTE DE COCINA** para fines de semana, necesario para Cuenca. Tfnos: 969 23 41 39.

- **Se necesita CARPINTERO METALICO** con experiencia. 180.000 ptas. mensuales. Tfnos: 969 22 40 21 y 600 351 889.

- **Restaurante Rincón de Paco** necesita CAMARERO/A. Abstenerse no profesionales. Tfnos: 969 21 34 18.

- **Se necesita OPERARIO DE MANTENIMIENTO.** De lunes a sábado. De 12 a 14 horas. Tfnos: 969 22 04 00.

- **BUSCO TRABAJO** mañanas, limpiar casa o cuidar niños o ancianos. Experiencia enfermería. Tfnos: 686 66 00 84 Tania.

- **TRABAJO EN CASA.** Posibilidad de 200.000 pesetas mensuales 666 41 31 83.

- **SE NECESITAN TELEFONISTAS y AUXILIARES ADMINISTRATIVAS** para empresas de transportes. 605 115 750.

## PLAZAS PARA INSALUD

2.998 Celadores,  
4.101 Auxiliar Administrativo  
6.631 ATS/DUE  
4.657 Auxiliar de Enfermería  
149 Telefonista  
85 Costurera  
150 Calefactores  
85 Fontaneros  
63 Albañil  
151 Mecánicos  
244 Planchadoras  
166 Electricista  
1.059 Pinche  
118 Gobernantas  
(BOE 07/12/01)

Plazo de presentación de instancias 27/2/01 Información en Plaza de la Hispanidad 10, 2 planta. 900 14 00 14 - 902 18 15 85

## PLAZAS PARA LA UNIVERSIDAD DE CASTILLA-LA MANCHA

Cuerpo: CONSOLIDACIÓN DE EMPLEO. Escala de Conductores. 2 plazas. Plazo de Presentación de Instancias: 26.12.2001. Convocatoria: B.O.E. 06.12.2001

Cuerpo: ESCALA DE CONDUCTORES. Plazas: 8. Plazo de Presentación de Instancias: 26.12.2001. Convocatoria: BOE 06.12.2001.

Cuerpo: CONSOLIDACIÓN DE EMPLEO. Personal de Oficinas, Comedido Especial: Mantenimiento Electricidad. Plazas: 1. Plazo de Presentación de Instancias: 26.12.2001. Convocatoria: BOE 06.12.2001.

Cuerpo: CONSOLIDACIÓN DE EMPLEO. Personal de Oficinas, Comedido Especial: Mantenimiento Fontanería. Plazas: 1. Plazo de Presentación de Instancias: 26.12.2001. Convocatoria: BOE 06.12.2001.

Infórmate sin compromiso 900 14 00 14 y 902 18 15 85

## NEGOCIOS

- **VENDO GASOLINERA,** distribución de gasoleos y vivienda, en funcionamiento, provincia de Cuenca. Tfnos: 667 65 42 25

## PISOS COMPARTIDOS

- **SE BUSCA CHICO PARA COMPARTIR PISO EN ALCÁZAR DE SAN JUAN.** Amueblado. 4 dormitorios, 2 cuartos de baño. Zona Instituto. Tfnos: 926 54 45 77.

- **SE BUSCA CHICA** para compartir piso para todo el año. Preferiblemente que trabaje. Nuevo, céntrico, con calefacción. 646 95 28 15.

## Traspaso

- **SE TRASPASA CERVECERIA** en la Plaza Vieja de Villarrobledo (Albacete). Máximo rendimiento. 85 m2. Amplia terraza. 967 14 50 93.

- **TRASPASO O VENDO Hotel** \*\* en Toledo. Tfnos: 650 80 88 36.

- **Se traspasa BAR EN FUNCIONAMIENTO.** Tfnos: 969 22 50 31 y 676 09 170.

- **TRASPASO O VENDO PUB EN CUEN-**

CA. Zona "La Calle". Tfnos: 636 936 055. De 10 a 14 horas. (Abstenerse curiosos).

- **SE TRASPASA POR NO PODER ATENDER TIENDA DE REGALOS Y BROMAS ERÓTICAS,** videos y juguetes "X". Oportunidad. Muy económico. Tfnos: 650 36 30 52 y 969 23 63 51.

# CONTACTOS

- 906 424 901 CHICAS DE TU CIUDAD o cercanías. ellas hablan gratis. Para conectarte gratis llama y la operadora te dará instrucciones 906 300 003.

- 906 424 905 CHICOS DE TU CIUDAD o cercanías. Ellos hablan gratis. Para conectarte gratis llama y la operadora te dará instrucciones 900 100 969.

- CLAVADAS en el dormitorio. 906 420 532. - ¡CORRETE en mi boca! 906 420 534. - TAMARA, mestiza, 25 años, te dará placer en 30 segundos. 906 420 536.

- VIUDA BUSCA HOMBRES para probar sensaciones nuevas sin compromiso. 906 88 77 66.

- GUAPA modelo soltera de paso, busca exclusivamente relaciones esporádicas. 906 88 76 34.

- EXTRANJERA joven recién llegada busca relaciones esporádicas sin lucro. 906 88 77 41.

- CHICA ORIENTAL bisexual busca parejas liberales para sexo apasionado. 906 88 76 37.

- LATINAS JÓVENES buscan hombre caliente para hacer trío esporádicamente. 906 88 77 43.

- CASADA insatisfecha liberal busca experiencias nuevas. Marido de viaje. 906 88 76 22.

- DOS SENORAS CASADAS contactarían hombre discreto para tríos. Dispuestas a pagar. 906 29 83 48.

- SEXO GRATIS. Contactamos mañanas, tardes, noches, madrugadas (citas previas) 906 42 78 80.

- ¡MEGA MÓVIL chat erótico! Envía la palabra ORGASMO32 al 7610.

- ¡¡SMS Erótico!! Contactos eróticos desde tu móvil. Envía el texto SEXODURO10 al 234.

- SI ESTÁS CACHONDO envía el texto ORGASMO35 al 7611. ¡Satisfacción garantizada!

- CHICA ATRACTIVA busca relaciones sin lucro ni malos rollos. 906 42 35 68.

- ¡¡CIBERSEXO!! Mensajes con las chicas más cachondas. Envía el mensaje ORGASMO31 al 9999.

- SOLO ESCUCHA 906 420 231.

- MARÍA TE HARÁ CORRER. 1 minuto. 906 420 232.

- 19 AÑOS. Te espero sola en casa 906 420 236.

- CORRETE dentro de mí 906 420 237.

- ¡¡CLÍMAX EN 1 MINUTO!! 906 420 887.

- ORGASMO INMEDIATO CON SARA 906 424 165.

- HÁZMELO POR DETRÁS 906 424 806.

- TE LA TRAGARÉ ENTERA 906 424 808.

- DÉJAME TRAGAR tu corrida 906 424 812.

- CHATS eróticos en tu móvil. Envía la palabra SEXO al 234.

- SADOMASOQUISMO light/fuerte. Amas y sumisas. perversas. 906 42 78 81 (24 horas).

- JOVEN BISEXUAL (con pareja) busca maduritos para trío esporádico. 906 42 87 29.

- TRES AMIGAS. Vivimos en Toledo. Buscamos amistad y sexo. 906 42 83 87.

- MADURITAS INSATISFECHAS manchegas, buscan relaciones esporádicas ¡Gratis! ¡Atrévete! 906 42 59 88.

- SEPARADA muy cariñosa, necesita tu compañía y tu cariño. 906 29 28 00.

- MUJERES DE TU CIUDAD. Relaciones, amistad, sexo. 24 horas. 906 42 66 62.

- SEPARADA amargada busca hombre bien dotado para practicar sexo oral. No cobra. 906 29 82 29.

- CHATS eróticos en tu móvil. Envía el texto SEXO50 al 8000.

- HABLA CON CHICAS DE CASTILLA LA MANCHA. 24 horas. Directo. 906 422 543.

- BUSCAMOS CONDUCTOR para trasladar chicas de alterne. Altas ganancias. 906 298 348.

- CONTACTOS LA MANCHA, amistad, relaciones esporádicas. Relaciones formales. Gratis. 906 42 91 88.

- PECHUGONA morbosa viciosa busca hombre ardiente para sexo. 906 42 86 88. Gratis.

- PRECIOSA CUBANA: romántica, busca caballero para relación, cualquier edad. 906 42 92 38.

- HABLA CON CHICAS DE TU CIUDAD Amistad, sexo, relaciones 906 42 66 61.

- NECESITAMOS chicos y chicas para acompañantes. Te esperamos. Llámanos. 906 99 83 43.

- ACTRIZ porno profesional busca pareja para jugar y disfrutar. 906 291 649.

- JOVEN NINFÓMANA te espera al otro lado del teléfono 906 99 83 50.

- TE OFREZCO TODO MI CUERPO para jugar. Aprovecharemos juntos. 906 299 394.

- ¡PAJÉATE mientras me masturbo! 906 298 170. METÉMELA por detrás... 906 298 172. ESCUCHA como me corro... 906 298 167.

- ORGASMO GARANTIZADO con tu móvil. Envía la palabra ORGASMO al 8000.

- LLÁMANOS Y HABLAMOS 906 425 350 Adultos. 118 ptas/min.

- ATRÉVETE CONMIGO 906 42 32 21. Sólo 118 ptas./min. Adultos.

- CONÉCTATE CON CHICAS dispuestas a todo. Envía el texto ORGASMO29 al 234.

- CONTACTE directamente con mujeres manchegas en sus casas. ¡Orgasmo garantizado! 906 420 529.

- ME LLAMAN LA "MULTIORGÁSMICA". ¿Te atreves conmigo? 906 99 80 30.

- ORGASMO EN 30" con mensajes eróticos. Envía el texto SEXODURO al 9999.

- ESCUCHA como me lo monto con mi amiga. Grabaciones 906427879.

## AMISTAD

- TELECLUB GRAN AMISTAD Una amistad para siempre. 24 horas. 906 42 88 85.

## VARIOS

- TRANSFORMAMOS EL KIT COMPLETO DE SU MÁQUINA DE TABACO (incluido el monedero) de pesetas a euros. Máquinas de vending y todas las accionadas por monedas. Tfnos: 969 23 16 02 - 969 24 02 38.

## ENSEÑANZA

- MÚSICA, clases de lenguaje musical, piano, armonía, etc. todos los niveles. Tfn. 969 212895.

- SE DAN CLASES DE GUITARRA ELÉCTRICA. Todos los niveles. Rock, blues, jazz, bossa... Económicas. Tfnos: 666 784 849. Alberto.

## ANIMALES

- ADIESTRAMIENTO CANINO a domicilio. Obediencia. Consultas. Cursos bimensuales. Profesional Diplomado. Tel.: 969 23 34 00.

- Se venden POTRAS P.R.E. del año. Tfnos: 659 46 02 08.

- SETTER INGLÉS, cachorros tres meses, moteados, tricolores, vacunados. Inscritos en LOE. Excelente pedigree. Grandes cazadores. Tfnos: 687 73 65 11.

- REGALO MASTÍN. 3 meses. Tfnos: 969 21 43 33.

- PERDIDA PERRA SABUESA MAMISA BASSET, COLOR BLANCO. OREJAS CANELA. Tfnos: 969 26 72 45. Se gratificará con 30.000 ptas.

- SE VENDE BUCHE, andaluz. Tfnos: 659 46 02 08.

- SE VENDE GANADO VACUNO por jubilación. Tel. 949 83 5122.

- REGALO CRUCE PASTOR ALEMÁN-HUSKY. 5 años. Llamar 969 22 89 97.

- SE REGALAN CACHORROS PRECIOSOS. Tfnos: 666 39 25 33.

- SE REGALAN GATITOS. Tfnos: 666 39 25 33.

- SE REGALA GATA BLANCA de pelo largo con 1 ojo azul y otro verde. Tfnos: 666 39 25 33.

- CONEJO DE BOSQUE para repoblaciones de caza. Tfnos: 93 880 09 39.

- Se venden TERNEROS/TERNERAS para cebadero, pasteos y mamones. 629 411 621 - 647 614 961.

## COMPRO

- APARTAMENTO EN CUENCA. URGENTE. 654 102 465.

- Un CARRITO (CAMARERA) para Centro de Día de la Fundación Ceres. Tfnos: 926 50 70 40. Srta. Charo.

- CINTA ANDADORA de correr con motor. Tfnos: 969 22 40 37.

## MAQUINARIA

- MAQUINA DE SEMBRAR GIRASOL de tres cuerpos, marca Paris 50.000 ptas. Llamar al teléfono 969 12 02 52 a partir de las 20 horas. Pablo.

- COSECHADORAS: New Holland 8055 y 8060. Class - Dominator 98. Fahr - 1000. John Deere 960 y 1055. Tfnos: 969 32 12 00.

- TRACTORES: John Deere - 3340 y 4240 C/ Pala. Ford - 7610 C/ Pala. Massey Ferguson - Fendt - 614 D.T. 150 HP. Belarus. Otros. Teléfono: 969 32 12 00.

- GUILLOTINA de 70 x 90. Tfnos: 925 21 29 36

- EMPACADORA Massey Ferguson - Ebro 124 en buen estado. 500.000 ptas. negociables. Tfnos: 969 36 42 74 (tardes-noches).

- MAQUINA VOLVO modelo 6.300, seminueva. Tfnos: 608 96 90 91.

**Chicas de Cuenca**  
ellas hablan gratis  
906 420 003  
conexión gratuita 906 300 003

**¿Solo una CHICA?**  
Cambia de CHICA  
con una sola llamada  
906 420 907  
conexión gratuita 906 300 003

**2.868 Concienses**  
hablarán GRATIS  
906 420 907  
conexión gratuita 906 300 003

**EN TOLEDO**  
Espectacular rubia,  
físico increíble,  
guapísima  
**MARCELA**  
Tfnos: 925 25 66 09  
626 63 93 62  
(Absoluta  
discreción)

## CUIDADO DE ANCIANOS Y NIÑOS

SEÑORA AGRADABLE, CON EXPERIENCIA, cuidaría en ferros, mayores o niños. Responsable. De confianza. 605 14 76 59.

SEÑORA, 33 años. Busco trabajo por las mañanas. Limpie-

za hogar, hostelería, cuidado niños, etc... Tfnos: 686 66 00 84.

AUXILIAR DE ENFERMERÍA se ofrece para cuidar enfermos. Tfnos: 969 21 47 68 y 605 08 27 36.

## FUTUROLOGÍA

- MARTA SANDINO espera tu llamada. Tarot, remedios mágicos, amores. 906 42 55 58.

- ¿TE GUSTARÍA CONOCER TU FUTURO A TRAVÉS DE TUS MANOS? Tarot egipcio. Todo tipo de talismanes. Futurología. Revelo sueños. Total seriedad y discreción. ¡Anímate! IMAN te ayudará. Llama al 652 42 85 64.

- TAROT ESTELAR. El secreto se desvela... Profesionalidad. 24 horas. 906 425 557. - CORÍN. Especializada en cartomancia. Tarot, Quiromancia. Numerología. Ayuda para tus dudas y toma

de decisiones en el campo personal y empresarial. Absoluta seriedad. 969 28 91 50.

- VIDENTE Tarot MAHJOUVA - GUERROUSSI. Arreglo todo tipo de problemas como: Problemas de pareja y matrimonio. Quita maldición y mal de ojo. Doy suerte en el negocio y trabajo. Leo pasado, presente y futuro. Cura enfermedad de espíritu y demonios. Consulta de lunes a sábados. Telf. móvil: 629.28.31.80 c/. Santa Ana, nº12 - 4ª Parterro Aut. 21-16003 Cuenca. ¿Tienes problemas? ¿No sabes resolverlo? Consulta con Farida.

## Imágenes

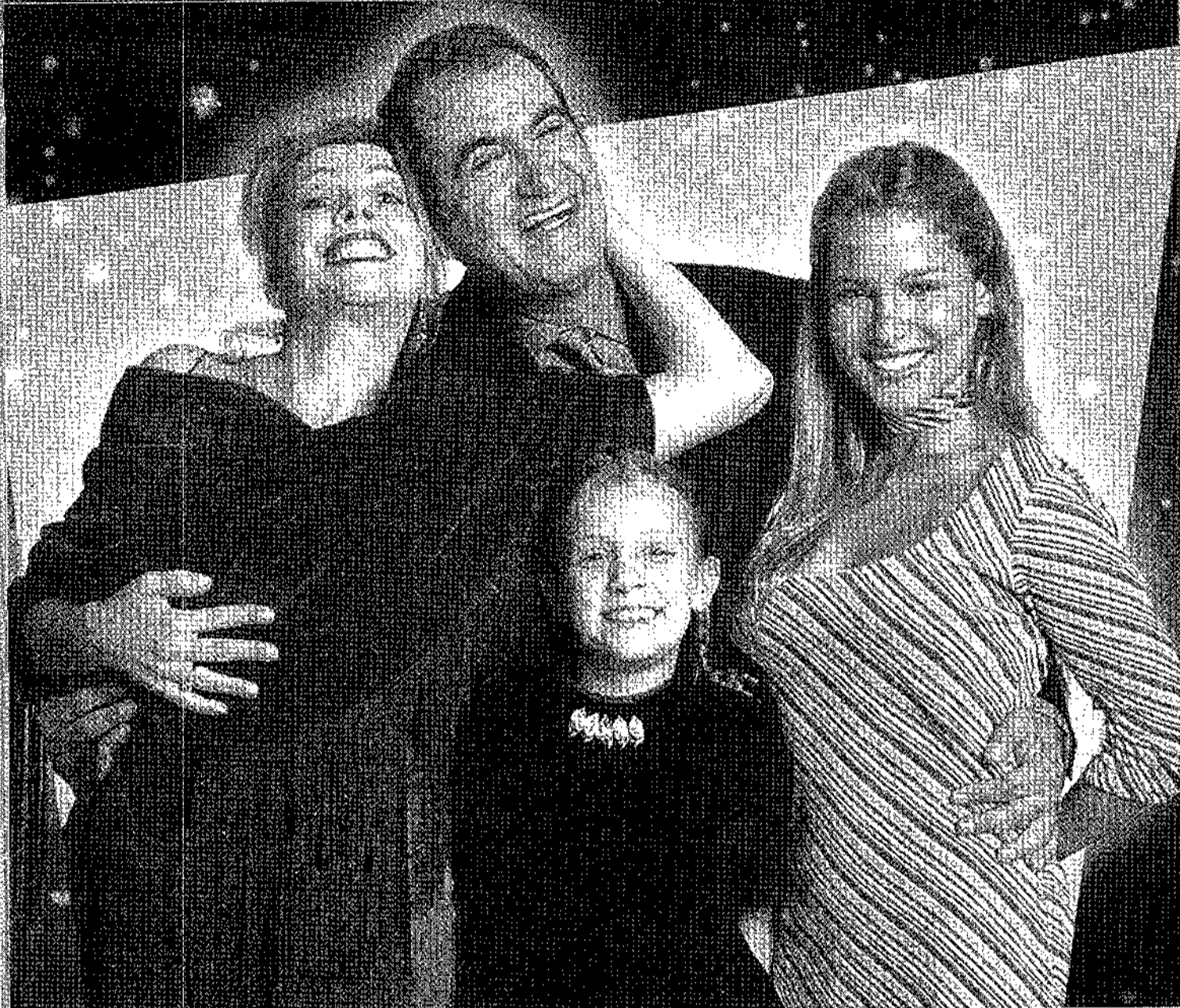

## Breves

### FRANCIA Fallece el cantante Gibert Bécaud

La canción francesa está de luto con la muerte de una de sus grandes voces, Gilbert Bécaud, que se apagó ayer a los 74 años, tras una larga lucha contra el cáncer. Las melodías de sus canciones clásicas, como *Et maintenant*, *Nathali* o *Quand il est mort le poete*, llenaban ayer las ondas radiofónicas francesas.

### MÚSICA Duncan Dhu recoge un disco de diamante

El grupo Duncan Dhu, tras dieciséis años de éxitos en el panorama musical y más de dos millones de copias de discos vendidas a lo largo de toda su carrera, recibió ayer el doble Disco de Diamante por toda su carrera discográfica. Mikel Erentxun y Diego Vasallo reconocen que están en su mejor momento profesional.

### MÁLAGA Roban un ciervo luminoso decorativo

La concejala responsable de los Servicios Operativos del Ayuntamiento de Málaga, Teresa Porras, aseguró ayer que "algunos canallas" robaron a finales de la semana pasada un ciervo luminoso que el Ayuntamiento de Málaga había colocado en la céntrica glorieta de Albert Camus como adorno navideño.

### RECORRIDO TEMÁTICO Suiza promociona la 'Ruta del Reloj'

Suiza ha decidido promocionar la *Ruta del Reloj*, recorrido temático entre las ciudades de Ginebra y Basilea por 27 museos dedicados a ese sector, uno de los pilares de su prestigiosa industria de precisión. El recorrido temático discurre por valles de la cadena montañosa del Jura, de un gran atractivo paisajístico.

## 'Noche de Reyes', comedia familiar de Miguel Bardem

Miguel Bardem ofrece su particular cuento de Navidad en *Noche de Reyes*, una comedia para todo tipo de público y propia para estas fechas donde mete a una familia de clase media en medio de un berenjenal al estilo de la película *Jó que noche* de Martin Scorsese y que se estrena el próximo día 21. La familia Cuspineda, que da vida a la historia, está formada por Joaquín Climent, Kiti Manver, Elsa Pataky y la niña Luna McGuill.



### Teatro en la Zarzuela

Soledad Mallo y Millán Salcedo, el director de escena Paco Mir (2d) y el director de orquesta Miguel Roa (d) presentan en la La Zarzuela *Los sobrinos del Capitán Grant*, de Fernández Caballero.

EFE

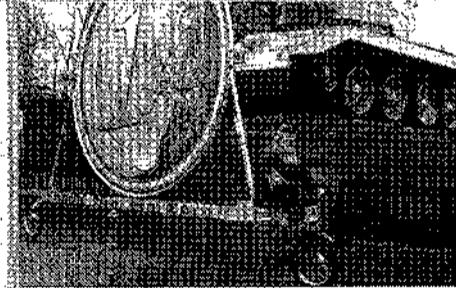

ROBERTO PFEIL/AP

### Euro sobre ruedas

Un demonio dirige a un euro rodado en la campaña alemana sobre la nueva moneda.

SU APARTAMENTO, CHALET o BUNGALOW EN LA PLAYA DE... TORREVIEJA

### EDIFICIO EL MOLINO



- \* Apartamentos 1, 2 y 3 dormitorios.
- \* Céntrico (a 5 minutos del Ayto.)
- \* Piscina comunitaria y garaje opcional
- Y también... Apartamentos a 350 m. de la Playa del Cura
  - \* 1 y 2 dormitorios.
  - \* Totalmente Amueblados.
  - \* Piscina comunitaria y garaje opcional.

**TELÉFONO GRATUITO  
900 505 506**

**PROCOSTA LEVANTE S.** ALTOS DEL LIMONAR  
Chalets, Bungalows y Duplex de 2 y 3 dormitorios.  
C/ Juan Carlos I, 25 TARANCÓN (Cuenca)  
Tfno: 969 32 73 90

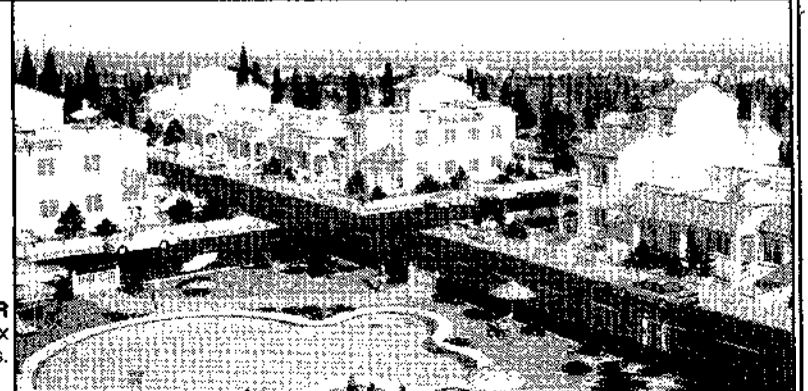

## PAÍS VASCO

### Ibarretxe intentará desbloquear la tramitación de los presupuestos

VITORIA. EFE

El lehendakari Juan José Ibarretxe mantendrá una ronda de contactos con todos los grupos políticos vascos mañana para intentar desbloquear la tramitación de los presupuestos vascos, tras haberse producido un nuevo aplazamiento de la sesión prevista para ayer debido a la falta de quórum.

El Parlamento vio ayer repetida la situación del viernes pasado: la ausencia de PP, PSE-EE y de seis de los siete parlamentarios de Batasuna provocó que la sesión para debatir los presupuestos no se pudiera celebrar por falta de quórum, y el presidente de la Cámara, Juan María Atutxa, pospuso la convocatoria del Pleno hasta el viernes.

El portavoz del PP Leopoldo Barreda pidió al Gobierno autónomo que para superar la situación retire el proyecto de presupuestos. El portavoz del PSE-EE en el Parlamento, Rodolfo Ares, acusó al tripartito PNV-EA-IU de estar "instalados en el conflicto".

Por su parte, el presidente del PNV, Xabier Arzalluz, afirmó que el pacto presupuestario ofrecido por el PSE-EE al Gobierno vasco pretende que "desalojemos a EA e IU y entrar ellos".

El portavoz de Batasuna, Arnaldo Otegi, aseguró ayer que el problema que se está viviendo en la Cámara vasca "no es un problema de oposición y de Gobierno", sino de elegir entre "España o Euskal Herria".

## CONCIERTO ECONÓMICO

### Montoro advierte que podría negociar con las diputaciones

BILBAO. EUROPA PRESS

El ministro de Hacienda, Cristóbal Montoro, advirtió ayer al Gobierno vasco que podría negociar directamente con las diputaciones forales los flecos pendientes para renovar el Concerto Económico, incluyendo el cupo. Sin embargo, las gobernadas por los partidos nacionalistas, las de Vizcaya y Guipúzcoa, no negociarán al margen de Ajuria Enea. Así lo dijo el presidente del PNV, Xabier Arzalluz, que aseguró que, si se produce la prórroga, no habrá Concerto.

El Gobierno central quiere sacar adelante el Concerto Económico a toda costa. Para conseguirlo, está estudiando todas las opciones, incluso la de puentear al propio Ejecutivo vasco, creando "un sistema de Concerto con las propias diputaciones", como dijo el titular de Hacienda.

Montoro confió en que sea posible llegar a un acuerdo, aunque ya es imposible que la renovación del Concerto se produzca con el cambio de año.

## POLICÍA RESPONSABLES DE LOS ATENTADOS EN LOS AEROPUERTOS DE MÁLAGA Y MADRID

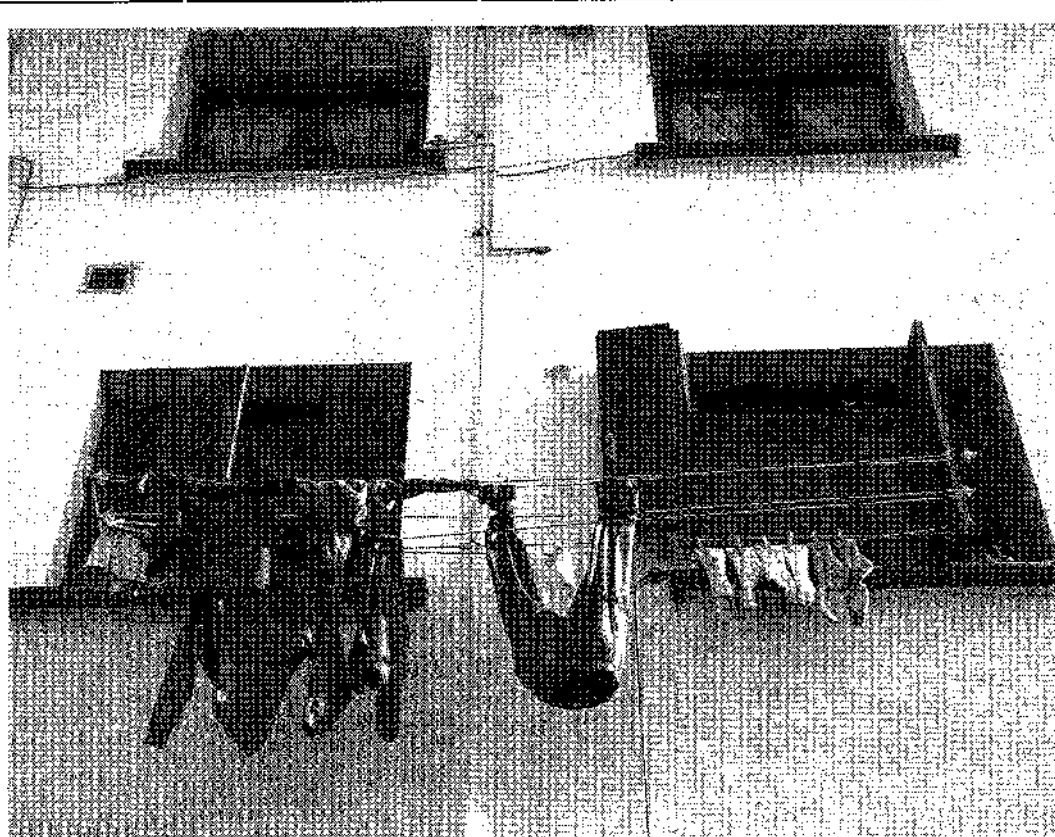

JUAN HERRERO/EFE

Uno de los pisos registrados por la Policía en Urretxu, que aparece en la imagen con ropa tendida.

# Detienen a siete colaboradores de ETA

## GUIPÚZCOA

Apoyaban a un comando de 'legales' integrado por dos hombres y una mujer que huyeron

MADRID. EFE

La Policía detuvo en Urretxu y Zumárraga (Guipúzcoa) a siete supuestos colaboradores de un comando de *legales* de ETA (no fichados) integrado por dos hombres y una mujer que huyeron y al que las fuerzas de seguridad le imputan los atentados en los aeropuertos de Madrid y Málaga y en Salou (Tarragona) este verano.

En esta operación, los agentes se han incautado de diversas armas, 50 kilos de dinamita, material para confeccionar artefactos, planos de ciudades españolas y francesas y diversa documentación.

Según el Ministerio del Interior, el comando de *legales*, al parecer itinerante, estaba formado por los huídos Ismael Berasategui Escudero, natural de Eibar y de 32 años; Xabier Zabalo Beitia, nacido en Zumárraga hace 28 años, y Ainhoa Barbarin Yurrebaso, donostiarra de 30 años.

La localización de las viviendas donde residían estos tres *legales* ha sido posible gracias a la información obtenida por la Policía tras las últimas operaciones llevadas a

## DURANGO

Búsqueda de otros presuntos etarras

MADRID. EFE

La Guardia Civil busca desde la madrugada de ayer a los ocupantes, presuntamente etarras, de un vehículo Citroen C-5 que fue abandonado en la autopista A-8 y en el que se hallaron armas, dinero y placas de matrículas. Los ocupantes del coche, robado en Francia y con placas de matrícula española falsas, huyeron a pie campo a través al percatarse de la presencia de un control ordinario de la Guardia Civil a la altura de Durango.

cabo por este cuerpo contra ETA.

El comando contaba con el apoyo de los siete supuestos colaboradores detenidos: Miren Josune Beguiristain, Igor Urrestarazu Múgica, Joseba Segurola Beobide, Asier Aldama Zufaur y Dorleta, Luis Ángel e Idoia Zabalo Beitia, hermanos los tres del *legal* Xabier Zabalo Beitia.

Desde Berlín, el ministro del Interior, Mariano Rajoy, confirmó que la operación policial ha permitido el desmantelamiento de las estructuras de apoyo -tanto material como humano- del comando *itinerante*, supuestamente responsable de numerosas acciones terroristas, particular-

mente las llevadas a cabo mediante coches-bomba fuera del País Vasco. Así, se le atribuye la colocación de un coche-bomba en el aparcamiento del aeropuerto de Málaga el 26 de julio de este año, que fue desactivado por los Tedax antes de explotar, así como la explosión de otro vehículo cerca de un hotel de Salou el 18 de agosto pasado y la de otro coche-bomba colocado en un aparcamiento del aeropuerto madrileño de Barajas el día 27 de ese mismo mes.

Según el Ministerio, las últimas operaciones de la Policía determinaron la posible existencia de un grupo o comando de posible carácter itinerante que, establecido en Guipúzcoa, podría ser el responsable de acciones terroristas en diversos puntos de España.

La Policía constató el injustificado y precipitado abandono de los domicilios habituales de tres jóvenes, así como el cierre de un local de negocio vinculado a éstos en Urretxu.

Ante los indicios de que los huídos pudieran ser miembros de ETA pertenecientes a un comando *legal* y el peligro que pudiera representar el abandono de material explosivo, se procedió a entrar en las viviendas y al registro de las mismas. Previo mandamiento del Juzgado Central número 4 de la Audiencia Nacional, la Policía registró seis domicilios y una lonja pertenecientes tanto de los presuntos terroristas huídos como a otras personas directamente vinculadas a su entorno que podrían colaborar con el comando.

## DIRIGENTE DE ETA

### 'Kantauri' se niega a declarar ante la Justicia española

MADRID. EUROPA PRESS

José Javier Arizcuren Ruiz, alias *Kantauri*, antiguo dirigente de ETA, se negó ayer a declarar antes los jueces de la Audiencia Nacional Baltasar Garzón, Ismael Moreno y Carlos Divar, sobre siete de las más de veinte causas que tiene pendientes en nuestro país. El terrorista dijo no tener respuesta cuando se le preguntó si forma parte de ETA.

*Kantauri* acudió tranquilo a la comparecencia ante los tres magistrados, pero no aportó ninguna novedad. El etarra ni siquiera firmó la comparecencia negándose a participar en el proceso judicial.

A pesar de la actitud del terrorista, Garzón le comunicó que está procesado por ordenar y financiar el intento de atentado contra el Rey Juan Carlos, en Palma de Mallorca en el 95, el juez cerró el sumario y lo elevó a la Sala de lo Penal para su enjuiciamiento.

Los otros dos jueces también le comunicaron que será juzgado por el asesinato del subcomisario del Cuerpo Nacional de Policía Pedro Ortiz de Urbina y por la colocación de un artefacto en el automóvil del guardia civil Julián Martín Fanegas. Las otras tres causas por las que se le tomó declaración son el secuestro de Cosme Delclaux, el asesinato del policía Félix Gallego, la colocación de un coche-bomba en Madrid y un atentado en el barrio de Armentía de Vitoria.

## CONSEJO

### Los fiscales piden todos los medios para garantizar su seguridad

BILBAO. EFE

El Consejo Fiscal instó ayer a los poderes públicos a que "garanticen con todos los medios" la protección del personal de la Administración de Justicia en el País Vasco y Navarra de manera que puedan desempeñar su labor "en defensa del Estado de Derecho".

El Fiscal General del Estado, Jesús Cardenal, presidió la reunión del Consejo Fiscal que se trasladó ayer por la mañana al Palacio de Justicia de Bilbao para expresar su solidaridad y apoyo a jueces, fiscales y secretarios que ejercen en la comunidad autónoma y foral, después de que ETA asesinara al magistrado de la Audiencia vizcaína, José María Lidón, el pasado 7 de noviembre en Getxo.

El fiscal general del Estado se mostró especialmente impresionado por "el dolor socializado" que expresaron sentir los fiscales vascos. "Cuando han empleado ese término me he impresionado porque no había oído nunca una expresión tan gráfica", comentó.

MARRUECOS EL LÍDER DE LOS SOCIALISTAS PONE FIN A SU VISITA A RABAT CON UN ENCUENTRO CON EL REY MOHAMED VI

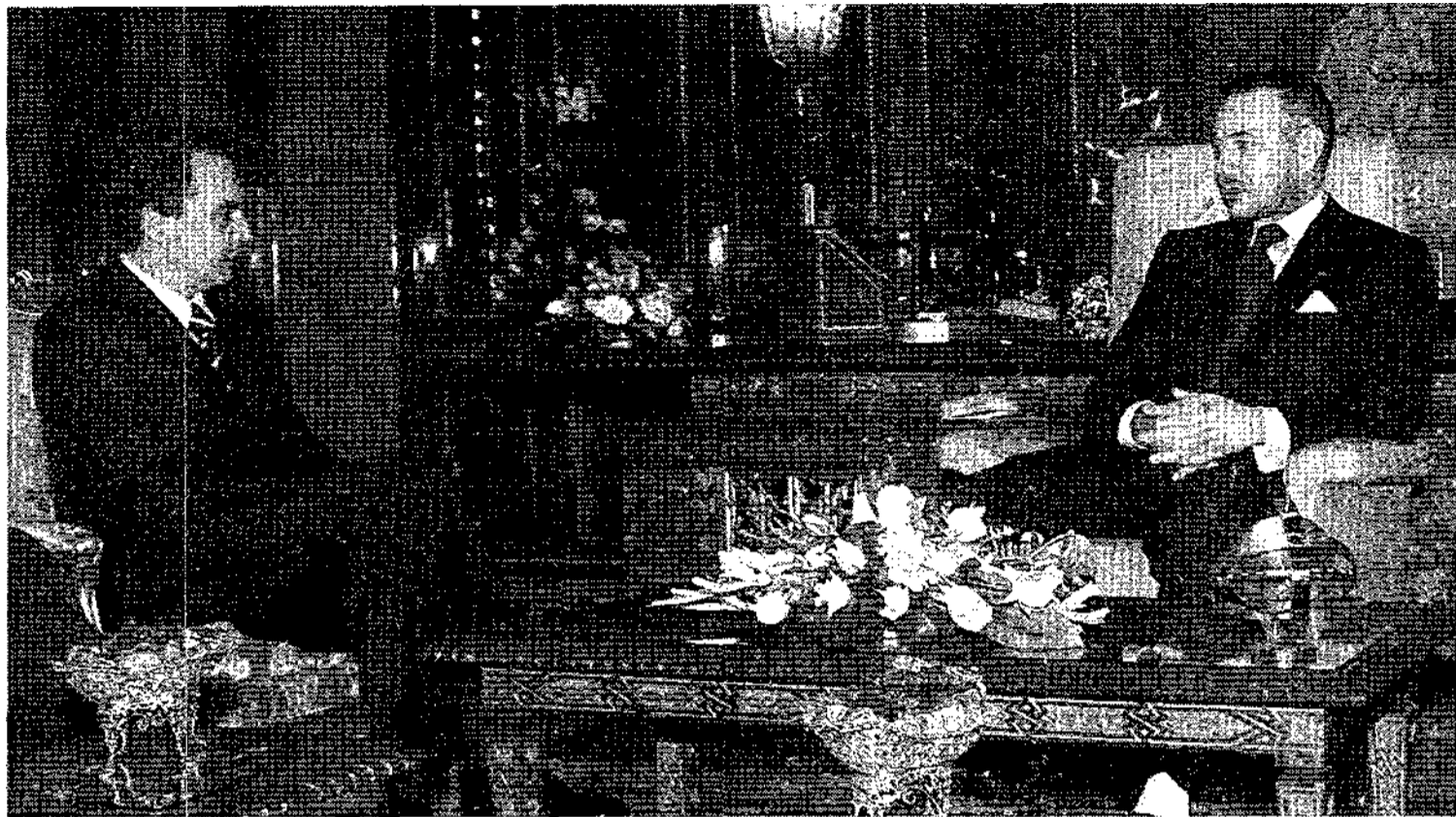

Zapatero (d) calificó su encuentro con el rey alauí, Mohamed VI, con el que puso fin a su visita a Rabat, de "muy positivo y sincero".

# Zapatero: "El embajador volverá pronto a España"

El secretario general del PSOE y Yusufi coinciden en la necesidad de poner fin a la crisis diplomática

RABAT/MADRID. EFE

El líder del PSOE, José Luis Rodríguez Zapatero, y el primer ministro marroquí, Abderraman Yusufi, coincidieron ayer en la necesidad de poner fin a la crisis entre España y Marruecos porque no beneficia a ninguno de los dos países.

En una rueda de prensa conjunta tras ser recibido por el rey Mohamed VI, Zapatero dijo estar convencido de que el embajador marroquí volverá pronto a España, mientras que Yusufi se mostró dispuesto a "despejar" la crisis entre ambos países.

Zapatero, quien calificó su encuentro con el rey de "muy posi-

vo y sincero", indicó su deseo de que el embajador marroquí "vuelva pronto" a España, lo que cree que se producirá.

Como conclusión de la recepción con Mohamed VI, el socialista añadió que que es necesario explicar de manera muy clara a España cuál es el proyecto de modernización que encarna la Monarquía en Marruecos.

Por su parte, Yusufi aseguró que tanto él como Zapatero han insistido en poner fin a la crisis y agregó que "debemos ser objetivos las dos partes y vencer las dificultades". El primer ministro marroquí saludó la postura "valiente y responsable" del "cama-

## GOBIERNO ESPAÑOL

### Piqué cree que se ha utilizado la visita

BERLÍN. EFE

El ministro español de Asuntos Exteriores, Josep Piqué, comentó ayer martes el viaje a Marruecos del secretario general del PSOE, José Luis Rodríguez Zapatero, preguntándose si tal visita podrá ser "instrumentalizada" y cuáles son los motivos que hicieron cambiar de opinión al líder socialista.

rada" Zapatero, que a pesar de las críticas "injustas" ha viajado a Marruecos. Aseguró que no quiere intervenir en la política interna española y precisó que el diálogo continuado con España es necesario y afirmó que la visita de Zapatero va a "contribuir" a ello.

Explicó que en los encuentros con el secretario general del PSOE han analizado los motivos de la crisis y han insistido en poner fin a la misma porque hay cuestiones "importantes" que unen a ambos. Recordó asimismo que él en su día telefoneó al presidente del Gobierno, José María Aznar, para explicar el punto de vista marroquí.

Con este encuentro los periodistas, el secretario general del PSOE puso ayer fin a su visita de dos días en Rabat para regresar a España.

'CASO GESCARTERA' DEFIENDE QUE EL MINISTRO DE ECONOMÍA NO POSEE ACCIONES POR MÁS DEL 10% EN NINGUNA EMPRESA

# Posada asegura que Rato cumple la Ley

MADRID. EFE

El ministro de Administraciones Públicas, Jesús Posada, afirmó ayer que el vicepresidente segundo del Gobierno, Rodrigo Rato, cumple con la Ley de Incompatibilidades de Altos Cargos, ya que no posee participación accionaria superior al 10 por ciento en ninguna empresa que contrata con la administración pública.

El ministro, que compareció ante la Comisión de Régimen de

las Administraciones Públicas a petición del PSOE, indicó que así consta en el informe de la Dirección General de Inspección del MAP, que entiende que "el vicepresidente segundo no posee por sí, ni junto con su cónyuge o personas dependientes, más del 10% en ninguna sociedad que contrata con el sector público".

En este sentido, el ministro precisó que las participaciones accionariales a las que se refiere

la Ley de Incompatibilidades son las que se tienen de manera directa, a título personal, y así lo ha interpretado "siempre" la Dirección General de Inspección.

Posada añadió que la conclusión es que la situación patrimonial del vicepresidente y ministro de Economía se atiene a la Ley de Incompatibilidades de Altos Cargos y no se ha encontrado "objeción alguna que formular".

Por otra parte, la sección cuar-

ta de la Sala de lo Penal de la Audiencia Nacional ha rechazado hoy el recurso presentado por la defensa del principal imputado por el caso Gescartera, Antonio Camacho, en el que solicitaba su excarcelación al aducir que no existe riesgo de fuga.

El Tribunal tuvo en cuenta en su decisión la opinión del Ministerio Fiscal, que siempre se ha opuesto con rotundidad a que Camacho abandone la prisión.

## FEMP

### Instan a retirar la enmienda que vincula Sanidad y financiación

MADRID. EFE

El Consejo Federal de la Federación Española de Municipios y Provincias (FEMP) aprobó ayer una resolución, con la mayoría socialista, por la que se insta al Gobierno a retirar el nuevo impuesto de hidrocarburos y la enmienda del PP que vincula la Sanidad al nuevo modelo de financiación.

No obstante, en conferencia de prensa, la presidenta de la FEMP y alcaldesa de Valencia por el PP, Rita Barberá, señaló que la resolución adoptada "no es trabajo de la FEMP" y consideró que "todo se trata de una confrontación política".

Además, a su juicio, la Federación no es el organismo encargado "de la defensa de la municipalidad" y reconoció que las resoluciones presentadas son "una censura al Gobierno central".

Por otro lado, el secretario general del PP, Javier Arenas, apeló a la "responsabilidad" de los presidentes autonómicos socialistas para que transmitan a la dirección de su partido la importancia de que se cumpla el pacto de financiación autonómica firmado por PP y PSOE.

## CONGRESO DEL PP

### Arenas afirma que "siempre hemos defendido la Constitución"

MADRID. EUROPA PRESS

El secretario general del PP, Javier Arenas, presentó ayer las cuatro ponencias que se debatirán en el Congreso de su partido, que se celebrará los días 25, 26 y 27 de enero. El objetivo de los populares es abrir grandes debates en la sociedad española que hace años eran "implantables".

La ponencia que más polémica y expectación despertó es la que lleva por título *El patriotismo constitucional*. Arenas destacó que los populares "siempre hemos defendido la Constitución". Según explicó, no se trata de "una reflexión excluyente, sino abierta a todos".

El Congreso del PP ya está en marcha. Según explicó Arenas, los compromisarios del conclave ya tienen en su poder las ponencias que se debatirán.

Ahora, los compromisarios estudiarán los textos y plantearán las enmiendas que crean oportunas. La comisión discutirá qué enmiendas deben ser aceptadas, y esas serán las que se debatirán en el pleno.

INFORME TEÓFILA MARTÍNEZ ACUSA A MANUEL CHAVES DE "ACUMULAR PODER QUE BENEFICIA SÓLO A LOS DIRIGENTES"

# Andalucía no converge con el ritmo de otras regiones

El CES advierte de que la economía avanza de forma más lenta e inferior en la comunidad

SEVILLA. EFE

El Consejo Económico y Social de Andalucía (CES) advirtió ayer de que la comunidad converge a un ritmo "muy lento" e "inferior" al de las regiones de su entorno económico, lo que conlleva una pérdida de posiciones en la clasificación regional, en el ámbito tanto comunitario como nacional.

El CES, en su informe anual sobre la Situación Socioeconómica de Andalucía 2000 presentado ayer, indica que si se analizan los últimos resultados disponibles en materia de convergencia se detecta una aproximación a la media comunitaria en renta personal, si bien el comportamiento de las regiones menos desarrolladas no ha sido uniforme y es menor en las zonas rurales.

En este sentido, explica que en Andalucía el PIB *per capita* se situaba en un 53% de la media comunitaria en 1986, un nivel simi-

lar e incluso superior al de otras regiones como Extremadura (44%) o Castilla-La Mancha (54%), aunque los últimos datos evidencian un descenso de posiciones en la región.

Aclara que estos últimos datos disponibles, de 1998, revelan que Andalucía se sitúa en un 58% de la media comunitaria, únicamente por delante de Extremadura (50%) pero muy retrasada respecto a regiones que una década antes se encontraban en una situación similar, como Castilla-La Mancha (67%) y Galicia (76%).

La presidenta del CES, Rosamar Prieto, explicó que no son "pesimistas" respecto al contexto macroeconómico actual de la comunidad, a pesar de que el ciclo no se encuentra en su punto álgido y la comunidad sigue teniendo los recursos necesarios para seguir creciendo.

Este primer informe del CES

ASAJA

## La renta agraria no se adecua al resto

SEVILLA. EFE

ASAJA-Sevilla considera que el crecimiento de la renta agraria en un 2,7% este año ha sido positivo, si bien advierte de que esa subida es menor de la que se necesita para converger con el resto de las comunidades españolas.

El presidente de ASAJA-Sevilla, Ricardo Serra, explicó que el crecimiento se situó en niveles similares a los de la UE y destacó que las cifras de la agricultura avalan el peso de este sector en la economía andaluza, en la que representa un 15% del PIB.

valora como principal conclusión que la comunidad mantuvo en ese año el crecimiento sostenido, aunque aprecia una ligera moderación en su ritmo de crecimiento frente a años anteriores.

No obstante, indica que su evolución fue similar a la de la economía nacional y se basó en el mayor dinamismo de la demanda interna, mientras que, por sectores, los servicios y la construcción fueron los que registraron un mejor comportamiento.

En materia de comercio, señala que las exportaciones crecieron a menor ritmo que el año anterior, mientras el tejido empresarial mantienen su tendencia de "elevada atomización", lo que se explica en que la "piedra angular" del sector es la pequeña empresa, en especial la de carácter familiar.

Por su parte, la presidenta del PP-A, Teófila Martínez, aseguró ayer que el informe demuestra que el líder andaluz, Manuel Chaves, se ha dedicado a "acumular poder que sólo beneficia a sus dirigentes pero no a la sociedad".

CONSEJO DE GOBIERNO

## La Junta afronta con unidades de empleo la cuarta vertebración

SEVILLA. EFE

El Consejo de Gobierno aprobó ayer la creación de las primeras 48 unidades territoriales de empleo para promover la creación de puestos de trabajo, proyecto que supone la vertebración más importante de Andalucía abordada por la Junta tras la que se hizo con los servicios educativo, sanitario y sociales.

Así lo anunció el consejero de Empleo y Desarrollo Tecnológico, José Antonio Viera, quien informó de que la creación de estas primeras 48 unidades (la red completa tendrá 112) tiene como objetivo agilizar y acercar al ciudadano de las zonas rurales la gestión administrativa en esta materia, así como promover la generación de empleo y del iniciativas empresariales.

En el reparto provincial de la red completa de 112 unidades, que supondrán un coste de 3.000 millones, destacan Sevilla, que contará con 19 unidades y Granada, con 17, mientras que Jaén y Cádiz tendrán quince cada una; Málaga catorce; Córdoba trece; Almería diez y Huelva nueve.

PARTIDOS

## IU niega un posible acuerdo de Gobierno con el PSOE

VÉLEZ-MÁLAGA. EFE

El coordinador regional de IU-LV-CA, Diego Valderas, afirmó ayer que "no existen condiciones de acuerdo de gobierno entre nuestro partido y el PSOE andaluz" y que de momento el entendimiento entre ambas formaciones "no va más allá de acuerdos puntuales" como el de las cajas.

Valderas señaló que para que se produzca un acercamiento entre su formación y el PSOE-A debe haber "una necesaria modificación" de los socialistas que deberían "mirar a políticas realmente de izquierdas".

En este sentido, agregó que los socialistas y la Junta deben acabar "con el desequilibrio territorial y social tan importante que existe en Andalucía" y criticó que este hecho no se haya solucionado "en más de seis años de Gobierno formado por el PSOE y el PA".

"Hay mucho que hacer y construir, y ahí es donde nos queremos situar nosotros, el PSOE que se sitúe donde crea conveniente", añadió Valderas, que manifestó que existen acuerdos con el PSOE-A en "el escenario municipal y ahora en el financiero".

MINAS DE AZNALCÓLLAR LOS TRABAJADORES, RETICENTES A LA PROPUESTA DE LA JUNTA

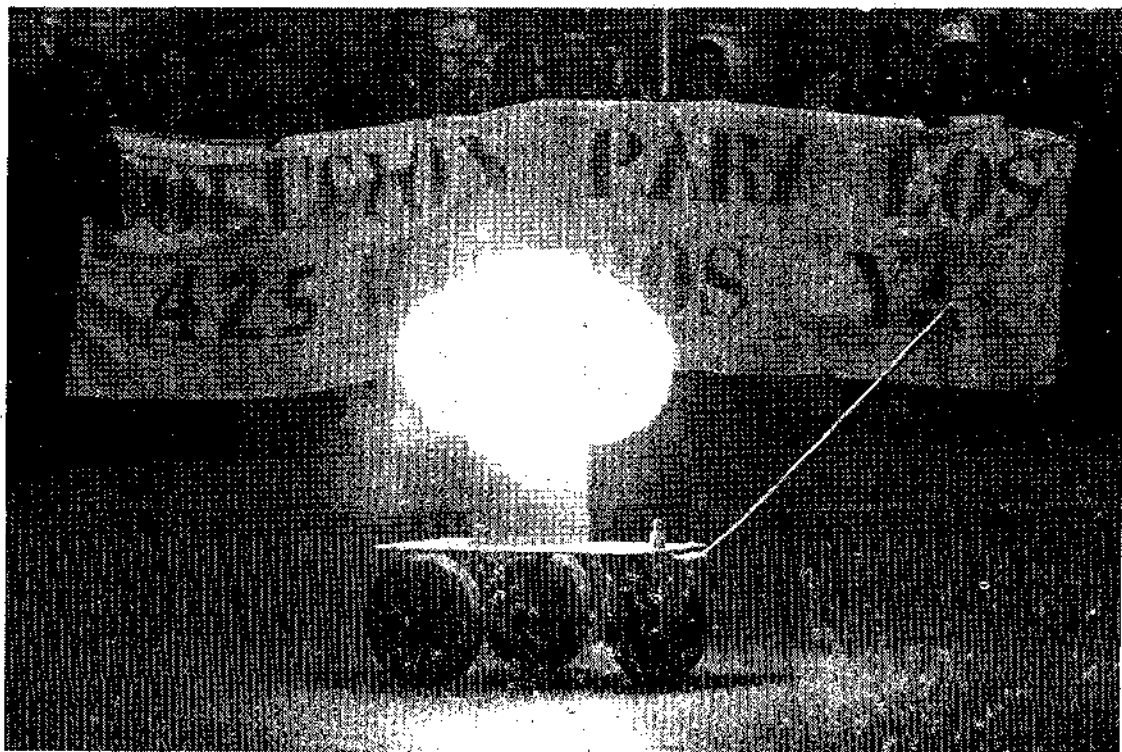

EMILIO MORENATI/EFE

Los trabajadores de Minas de Aznalcóllar explotan un petardo en la manifestación de ayer por Sevilla.

## Instan a crear una cooperativa

SEVILLA. EFE

La Junta planteó ayer a los trabajadores de Minas de Aznalcóllar que creen una cooperativa o una sociedad anónima para hacerse cargo de las labores de restauración y de seguridad de la mina, propuesta que no les agradó.

Tras la reunión entre el dele-

gado del Gobierno, José Torres Hurtado, y los representantes sindicales, el consejero de Empleo, José Antonio Viera, explicó que dicha medida es una alternativa a la recolocación.

Indicó que de los 425 mineros se podrían adherir a la cooperativa o sociedad anónima laboral

unos 20 ó 25 para labores de mantenimiento y unos 50 ó 60 más para restauración.

El presidente del comité de empresa, Antonio Perejil, se mostró partidario de que sean contratados por subcontratas de la empresa de gestión medioambiental para ese cometido.

CAJAS DE AHORRO

## Sanz denuncia el modelo intervencionista

SEVILLA. EFE

El secretario general del PP-A, Antonio Sanz, dijo ayer que poner al frente de El Monte y de Caja San Fernando a dos altos cargos de la Junta supone que la crisis de estas cajas se ha cerrado "en falso" porque se sigue potenciando el mismo modelo "intervencionista y dependiente".

Sanz dijo que teme que con la elección de José María Bueno Lidón como presidente de El Monte y el próximo sábado de Alfredo Pérez Cano como titular de la Caja San Fernando, va a suponer que "la historia se repite" ya que se reitera en el modelo "que ha llevado al fracaso" a estas entidades.

Según Sanz, a ambos "más les vale anteponer los intereses del PSOE si quieren tener futuro en las cajas", algo que es un "paso atrás" en lo que significa la potenciación del sector financiero andaluz y concretamente al de las cajas.

Por su parte, el portavoz de IU-LV-CA en el Ayuntamiento de Sevilla, Luis Pizarro, afirmó que como vicepresidente de la Caja San Fernando trabajará para "rectificar" la política urbanística de la entidad en los últimos años, que calificó como de "alto contenido especulativo".

PARTICIPACIÓN ANTONIO SANZ PROPONE UNA REGULACIÓN ESPECÍFICA DE ESTAS ENTIDADES

# El PP reivindica la utilidad pública de las asociaciones

La ley que proponen los populares otorgaría derechos a contar con exenciones fiscales y bonificaciones públicas

SEVILLA. EFE

El PP propuso ayer a la Junta de Andalucía que presente en la Cámara el próximo año una Ley Básica de Fomento del Asociacionismo y la Participación, que declararía de "utilidad pública" a las asociaciones, y les otorgaría derechos a contar con exenciones fiscales y a bonificaciones públicas.

La petición de esta Ley se enmarca en una proposición no de ley que el PP va a defender en un Pleno parlamentario en el próximo período de sesiones, y que fue presentada por el secretario general del PP-A, Antonio Sanz, y la vicesecretaría de Participación Ciudadana, Carolina González Vigo.

Uno de los aspectos de la Ley que proponen los populares recoge que se produzca una regulación específica de las asociaciones, de forma que las que se constituyan con un fin común de interés general, les sea reconocida su categoría de entidades de utilidad pública andaluza, que les permita gozar de beneficios económicos y fiscales.

La Ley de Participación dotaría a estas entidades de exenciones, bonificaciones, subvenciones y otros beneficios fiscales, económicos o administrativos que en cada caso se establecieran para beneficiar la labor de estas organizaciones, que además, tendrían el derecho a "ser oídas" en la elaboración de disposiciones rela-



Sanz recibe un cariñoso saludo de la vicesecretaría de Participación Ciudadana del PP, Carolina González Vigo.

JULIO MUÑOZ/EFE

• El número de asociaciones en toda la comunidad asciende a 32.000

• En opinión de Sanz, el asociacionismo juvenil debe ser "una prioridad"

cionadas con la materia de su actividad, según explicó el dirigente del PP.

La propuesta de consideración de utilidad pública contribuiría a favorecer la participación privada en el interés general, según el dirigente popular, quien consideró necesaria la regulación del

marco de las subvenciones a las asociaciones, cuyo número asciende a unas 32.000 en toda la comunidad.

Los populares añaden que el texto legal debería poner en marcha el marco legal para favorecer las uniones asociativas, tanto en su consideración de federaciones

como de confederaciones, y un capítulo especial que regule el asociacionismo juvenil y que, en opinión de Sanz, debe ser una "prioridad".

La regulación de estas entidades con la Administración pública para que se garantice el "buen destino" de las subvenciones; y la obligatoriedad de que la administración justifique de forma razonada y por escrito las denegaciones de ayudas, son otros aspectos que se recogen en la iniciativa presentada por el Partido Popular.

PROTESTA APOYO A LA ESCOLARIZACIÓN DE NIÑOS GITANOS

## Concentración en Sevilla de miembros de FARA

SEVILLA. EUROPA PRESS

Unos cien miembros de la Federación de Asociaciones Romaníes de Andalucía (FARA) se concentraron ayer a las puertas de la Consejería de Empleo y Desarrollo Tecnológico para denunciar la "paralización" del programa de escolarización para niños gitanos, que "en estos momentos está afectando a 10.000 niños y 97 monitores se encuentran sin trabajo", según FARA.

Fruto de la concentración fue la concertación, con el consejero José Antonio Viera, de una entrevista para mañana.

De este modo, explicaron que una representación de la FARA se entrevistará con personal de la Consejería de Empleo y Desarrollo Tecnológico para tratar la polémica suscitada en torno al programa de escolarización para niños gitanos, que, según FARA, "está suspendido", mientras que Viera niega este extremo, argumentando que lo que está paralizado son las subvenciones.

FARA reivindica soluciones, alternativas y respuestas, ya que "no todos tenemos que pagar las consecuencias de la investigación judicial", comentaron.

REUNIÓN EXIGEN EL PAGO DE LAS NÓMINAS ATRASADAS

## Más movilizaciones de los mineros de Almagrera

CALAÑAS (HUELVA). EFE

Los trabajadores de Minas de Almagrera (Huelva), después de celebrar ayer una asamblea durante tres horas, han decidido continuar con las movilizaciones hasta que la irlandesa Navan Resources o el Deutsche Bank le abonen las nóminas atrasadas y la paga extraordinaria.

El presidente del Comité de Empresa, José Carlos Torres, señaló que se van a reunir con los jefes de planta para instalar unos servicios mínimos, que la empresa está dispuesta a asumir, y para los que se contrata-

rán a los trabajadores que no tengan derecho a paro.

Así mismo, los mineros volverán a tener otra asamblea el viernes para analizar la evolución de la situación, así como las movilizaciones que no han querido desvelar por el momento.

Por otra parte, los trabajadores de Minas de Almagrera calificaron de "positiva" la oferta de la Administración central de cobrar una nómina extraordinaria el 20 de enero, antes de comenzar a recibir el subsidio del paro, con el fin de mitigar la falta de ingresos ya que no han cobrado.

### Otras noticias

#### BAZAR ESPAÑA

#### El fiscal considera el derrumbe una falta

La Fiscalía de Sevilla ha presentado un escrito ante el juzgado que investiga el derrumbe del Bazar España, donde murieron cinco personas, en el que mantiene su calificación como una falta de imprudencia, con una pena de multa, pese a que las acusación pide dos años y medio de cárcel. EFE

#### CONSISTORIO DE ALMERÍA

#### Conceden la licencia al Consulado marroquí

El Ayuntamiento de Almería concedió ayer finalmente la licencia de actividad solicitada por el Consulado de Marruecos en la provincia, una vez que se han subsanado las deficiencias detectadas por los técnicos municipales en el sistema de ventilación del local de la calle Soldado Español. EUROPA PRESS



José Chamizo.

#### SOC

#### Chamizo mediará en la polémica sindical

El Defensor del Pueblo andaluz, José Chamizo, se comprometió ayer ante los responsables del Sindicato de Obreros del Campo (SOC) a mediar en el conflicto suscitado por la supuesta discriminación de la citada organización al no ser invitada a participar en unas jornadas sobre empleo agrario. EFE

#### NEGLIGENCIA-CÁNCER

#### Posible denuncia contra el SAS

La familia de una vecina de Lepe (Huelva) de 45 años enferma de cáncer y desahuciada por el SAS, operada con éxito en una clínica de Hannover en octubre, mantendrá hoy un encuentro con los responsables del Hospital Virgen del Rocío y si no hay respuesta, denunciarán el caso ante el TS. EUROPA PRESS

#### JUNTA

#### Apoyo a la asistencia jurídica gratuita

La Junta aprobó ayer una reforma del Reglamento de Asistencia Jurídica Gratuita, que tiene como objetivo aumentar las retribuciones de estos profesionales y reforzarlo en la violencia contra mujeres, la inmigración y la asistencia penitenciaria. EUROPA PRESS



ORIENTE MEDIO CONTINÚA LA NUEVA OLA DE VIOLENCIA QUE HA CAUSADO TRES MUERTOS PALESTINOS Y CUATRO HERIDOS ISRAELÍES

El ministro israelí de Asuntos Exteriores, Simon Peres, debatirá un plan de paz con el primer ministro, Ariel Sharon, mientras sigue la ola de violencia

que causó tres muertos palestinos y cuatro heridos israelíes, y a pesar del llamamiento al alto el fuego del presidente palestino, Yaser Arafat. Peres

afirmó que ese plan, que incluye el establecimiento de un Estado palestino independiente en Cisjordania y Gaza, "puede ser negociado con el liderazgo

actual de los palestinos". Además, la Liga Árabe se reunirá mañana y tratará sus discrepancias respecto al respaldo a la causa palestina.

# Peres debatirá un plan de paz con Ariel Sharon

El proyecto incluye el establecimiento de un Estado palestino independiente en Cisjordania y Gaza

JERUSALÉN. EFE

El ministro israelí de Asuntos Exteriores, Simón Peres, debatirá un plan de paz con el primer ministro, Ariel Sharon, mientras sigue la ola de violencia que causó tres muertos palestinos y cuatro heridos israelíes, y a pesar del llamamiento al alto el fuego del presidente palestino, Yaser Arafat.

El casi octogenario dirigente laborista, que se propone debatir dicho plan hoy con el derechista Sharon, afirmó que ese plan, que incluye el establecimiento de un Estado palestino independiente en Cisjordania y Gaza, "puede ser negociado con el liderazgo actual de los palestinos".

Esta última especificación se debió a que Sharon declaró hace unos días "irrelevante" a Arafat, quien -en contra de esa opinión- ha recibido el apoyo de Estados Unidos y de la Unión Europea (UE) en sus funciones como presidente de la Autoridad Nacional Palestina (ANP).

En medios políticos palestinos se esperaba ahora una acción conjunta de Washington y de la UE destinada a impulsar el proceso de paz, tras el llamamiento que hizo el pasado domingo Arafat en Rámala, "capital administrativa" de la ANP.

El plan de Peres, que debe aprobar previamente Sharon antes de ser propuesto al Consejo de Ministros, "está en el aire" desde hace varias semanas, pero el ministro de Asuntos Exteriores, que aboga por un Estado palestino "viable y próspero", proporcionó ahora dos detalles decisivos sobre el futuro de Jerusalén y los refugiados palestinos.

Respecto a la soberanía política en Jerusalén, donde Arafat exige establecer la capital del futuro Estado independiente, Peres propone aplazar la negociación, y en cuanto al "derecho del retorno" a Israel de los refugiados de la primera guerra árabe-israelí de 1948-9, que son hoy unos cuatro millones, el rechazo es total.

En medios de las Fuerzas Armadas se consideraba "un error" la actitud de Sharon de "pasar por alto" al histórico líder palestino. Algunos representantes de la institución, que tienen vedado ex-



Un grupo de estudiantes extranjeros protesta contra la ocupación de la ciudad de Rámala por el Ejército israelí.

presar sus ideas políticas, creían que perjudicó a Israel.

También se decía en esos medios, tras una reunión la noche del lunes de los generales del Estado Mayor militar con el ministro de Defensa, el laborista Benjamin Ben Eliezer, que Arafat obtuvo un éxito diplomático con su llamamiento a las facciones palestinas armadas para que cesen

sus operaciones contra Israel, aunque en este país la reacción casi unánime es la de que "queremos hechos, no palabras".

El llamamiento fue rechazado por los brazos armados del Movimiento de la Resistencia Islámica (Hamas), la Yihad Islámica, el Frente Popular para la Liberación de Palestina y los Batallones de los mártires de la mezquita de

Al Aqsa, radicales de Al Fatah.

Tras esa llamada -en rigor una orden del presidente palestino a toda la población- soldados israelíes mataron el lunes a tres palestinos en Cisjordania y Gaza, y se registraron una serie de ataques de independentistas palestinos armados en los que resultaron heridos cuatro israelíes, el último de ellos ayer por la mañana.

LIGA ÁRABE SADAM HUSEIM PIDE UNA CUMBRE DE JEFES DE ESTADO EN LA MECA

## Discrepancias sobre el apoyo a los palestinos

Javier Martín  
EL CAIRO. EFE

En vísperas del próximo Consejo de Ministros de la Liga Árabe, previsto para mañana jueves en El Cairo, los países árabes mantienen sus tradicionales discrepancias respecto a la naturaleza y el alcance de su respaldo a la causa palestina.

La grieta que separa a las 22 naciones que integran la organización panárabe se hizo ayer

más evidente una vez que el presidente iraquí, Saddam Hussein, uno de los líderes más radicales, solicitó una cumbre de jefes de Estado en la ciudad santa saudí de La Meca, corazón y símbolo del Islam.

El secretario general de la Liga Árabe, Amro Musa, anunció que la reunión tendrá lugar con toda seguridad mañana en la capital egipcia, después de que en los últimos diez días hu-

bera sido pospuesta dos veces.

Siria, cabeza del sector duro, había pedido que se celebrara el pasado sábado 8 de diciembre en El Cairo, tras los masivos ataques israelíes contra Gaza y Cisjordania y contra el líder palestino, Yaser Arafat, pero se pospuso al día siguiente en Qatar, donde estaba prevista una reunión similar de la Organización de la Conferencia Islámica (OCI).

## Arafat insta a su pueblo a luchar para defender su tierra

RÁMALA (CISJORDANIA). EFE

El líder palestino, Yaser Arafat, afirmó ayer martes que "el mártir Mohamed Dura (el niño de Gaza muerto por balas israelíes al principio de la Intifada) insta al pueblo palestino a seguir luchando para defender su tierra".

Arafat se refirió a Mohamed Dura, de 12 años -cuya imagen trató de esconderse detrás de su padre antes de recibir el impacto de las balas- en una intervención ante un grupo de palestinos de Jerusalén Este que fueron a saludarle con motivo de la fiesta musulmana de Aid el-Fitr.

El presidente de la ANP se encuentra en la vecina ciudad autónoma de Rámala prácticamente prisionero desde que los israelíes destruyeron sus helicópteros hace varias semanas.

"Algún día, un niño palestino portará la bandera palestina y la izará en los muros de Jerusalén, en las mezquitas y las iglesias, lo acepte quien lo acepte y lo rechace quien lo rechace, y a quienes no les guste lo que digo que se beban las aguas (sumamente saladas) del mar Muerto", afirmó Arafat.

El líder palestino manifestó su "esperanza en que si Dios quiere (*inshala*, en árabe) la próxima reunión con motivo de Aid el-Fitr sea en la sagrada Jerusalén".

"Vuestra fuerza y el reto a la ocupación (israelí) significa mucho no sólo en beneficio de los palestinos o de la nación árabe, sino de los cristianos y musulmanes en todo el mundo", declaró Arafat a sus visitantes de Jerusalén Este.

Y añadió: "Afrontamos un plan judío para convertir a Jerusalén en una ciudad judía, pero mientras vosotros residáis en esa ciudad santa y viváis en esta tierra, nadie podrá echaros de allí".

Por otra parte, la Autoridad Palestina actuará con firmeza contra los grupos que "amenazan los intereses nacionales", incluso si ello supone correr el riesgo de "enfrentamiento" con esos grupos, afirmó ayer el jefe de la Seguridad Preventiva palestina en la Franja de Gaza, Jibril Rajub.

"Las fuerzas políticas que cometen actividades destructivas están equivocadas si piensan que les permitiremos amenazar y perjudicar los intereses nacionales, aun cuando ello conduzca al enfrentamiento", destacó Rajub en una entrevista a la agencia France Press.

## Ampliación de la operación militar



EEUU considera que la captura de Bin Laden es sólo "cuestión de tiempo" y ha comenzado a debatir cuáles serán sus siguientes pasos en la lucha contra el terrorismo. Rumsfeld considera que



YVES LOGGHE/AP

Donald Rumsfeld cree que Estados Unidos no necesita ninguna resolución de la ONU para que Washington amplíe su campaña militar contra Afganistán a otros países.

# EEUU piensa en su próximo paso contra el terrorismo

WASHINGTON/BRUSELAS. EFE

Estados Unidos considera que la captura de Osama Bin Laden es sólo "cuestión de tiempo" y ha comenzado a debatir cuáles serán sus siguientes pasos en la lucha contra el terrorismo.

Irak, Sudán, Yemen y Somalia figuran entre los países que EEUU considera que pueden albergar santuarios para terroristas y que, en algunos de los casos, pudieran haber prestado soporte a miembros de Al Qaeda.

Numerosos políticos estadounidenses apoyan una acción de EEUU en Irak y sostienen que el presidente George W. Bush debe acabar lo que su padre, presidente de EEUU en la Guerra del golfo Pérsico, no pudo hacer, acabar con el líder iraquí, Saddam Hussein.

El presidente ruso, Vladimir Putin, advirtió a EEUU del error

### CAMPAÑA MILITAR

Irak, Sudán, Somalia y Yemen, países que EEUU cree que pueden albergar santuarios para terroristas

que supondría atacar a Irak, ya que afirma que no hay evidencias de que Saddam esté financiando a los terroristas de Al Qaeda.

Las posibilidades que se barajan incluyen a Somalia, porque los conflictos que se libran en ese país le han convertido en un Estado sin ley.

En cuanto a Yemen, podría ser un lugar ideal para esconder a Bin Laden, ya que su familia

mantiene fuertes vínculos con ese país.

El presidente Bush piensa que dar con el paradero de Bin Laden es algo que se resolverá con el tiempo. Bush ha dicho que hay "todo tipo de informes" en el aire sobre el paradero del disidente saudí, pero expresó su confianza en que puedan encontrarle "en cuanto el polvo se asiente".

"Que si está en una cueva, que si no está, que si ha escapado, que si no ha escapado. Hay todo tipo de especulaciones, pero, cuando el polvo se asiente, averiguaremos donde está y será llevado ante la Justicia", manifestó Bush. "Él cree que puede esconderse, pero no puede", dijo el mandatario estadounidense.

Entre quienes defienden la opción de que EEUU continúe su campaña fuera de Afganistán en contra de los terroristas figura

• Washington considera que la captura de Osama Bin Laden es "cuestión de tiempo"

• Rumsfeld asegura que EEUU no necesita una resolución de la ONU para ampliar su campaña

también el secretario de Estado, Colin Powell.

Para algunos analistas, el hecho de que Bin Laden no haya sido hallado aún, ni vivo ni muerto, proporciona a EEUU legitimidad para seguir buscando al presunto dirigente terrorista y sus lugartenientes en otros países.

Bush ha declarado en varias ocasiones desde el 11 de septiembre que la guerra desatada contra el terrorismo tras los atenta-

dos no se circunscribe a un país o a una sola organización.

El presidente de EEUU declaró que la persecución de los terroristas incluye a aquellos países en los que se les pueda dar cobijo, financiación o pudieran haber encontrado cualquier tipo de apoyo.

Aunque Paquistán podría haber figurado entre estos países con anterioridad a los atentados del 11 de septiembre, su cooperación con EEUU en todo lo que concierne a la ofensiva contra los talibanes le deja fuera de una posibilidad de ataques como los mantenidos en Afganistán.

Por otro lado, el secretario de Defensa de EEUU, Donald Rumsfeld, afirmó ayer que Washington no necesita ninguna resolución de la ONU para decidir si expande su campaña militar contra Afganistán a otros países y precisó que el terrorismo es "global".

Washington no necesita ninguna resolución de la ONU para ampliar la campaña militar. Por otro lado, al menos doce personas murieron en un ataque en Yemen contra aldeas del norte del país,

donde se supone que estaban refugiados de Al Qaeda. Además, Karzai se reunió con el rey Zahir en Roma para escuchar sus consejos. Mientras, los 'muyahidines' abandonaron ayer Tora Bora.

## ESPAÑA

## Trillo confirma el envío de 700 soldados

BRUSELAS/MADRID/ZARAGOZA. AGENCIAS

El ministro de Defensa, Federico Trillo Figueroa, confirmó ayer que España aportará un batallón de 700 efectivos a la Fuerza Internacional de Asistencia y Seguridad que se desplegará en Kabul y sus alrededores, para proteger a la Administración provisional afgana. "España está decidida junto con otros cuatro países a participar plenamente con un batallón completo", precisó Trillo.

Los soldados que España aportará a la fuerza multinacional procederán de la Brigada de Montaña, con sede en Aragón, que en el año 1999 instaló un campamento de refugiados en Albania, y la de Infantería de Marina de España, con sede en San Fernando (Cádiz), que participó en misiones en Bosnia-Herzegovina, Albania y Centro América y que está formada por 2.000 efectivos.

Por otro lado, la primera misión española con ayuda humanitaria a Afganistán regresó a Zaragoza, desde donde partió el día 13, tras entregar las 45 toneladas de ayuda que trasladaron tres aviones Hercules del Ejército español.

"Cualquier medida de la ONU contempla el derecho a la auto-defensa. Por eso, no necesitamos nada respecto a autoridades adicionales. Cualquier nación tiene derecho a la autodefensa", dijo Rumsfeld.

Rumsfeld respondió así a la pregunta de si EEUU necesitaría una nueva resolución del Consejo

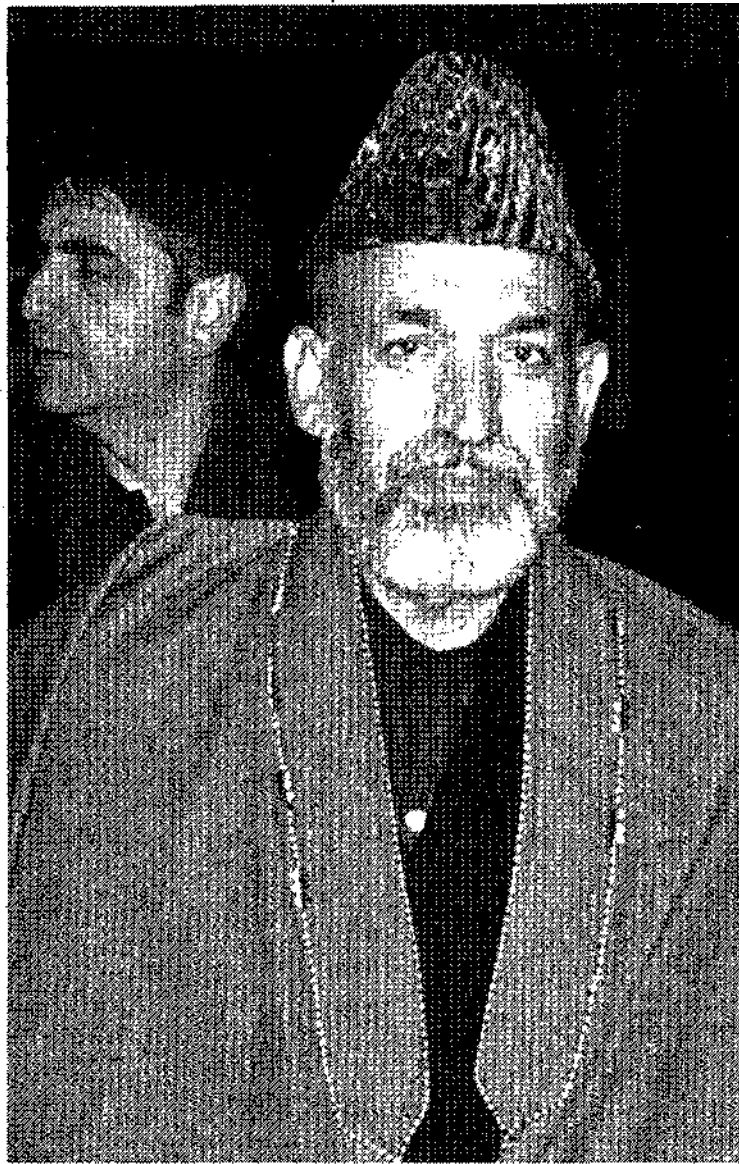

Hamid Karzai, a su llegada al aeropuerto de Roma.

de Seguridad de Naciones Unidas en caso de que decida extender la guerra contra el terrorismo más allá de Afganistán, o si podría hacerlo bajo el paraguas de la ya aprobada por la ONU previa a la intervención contra los talibanes.

Mientras, el número dos del Pentágono, Paul Wolfowitz, señaló que EEUU seguirá su campaña antiterrorista. "La derrota de Al Qaeda es el primer paso en una guerra larga", dijo el subsecretario de Defensa, que también subrayó que "la guerra ha comen-

zado en Afganistán pero no termina en Afganistán".

El jefe del Estado Mayor Conjunto, el general de la Infantería de Marina Peter Pace, dijo que casi han cesado los bombardeos estadounidenses en Afganistán, aunque "se mantienen disponibles aviones de ataque y bombarderos que sobrevuelan y pueden responder a cualquier petición de las tropas en tierra".

Esto significa un paso gradual de una fase de la campaña en la que los aviones y misiles estadou-

nidenses vapulearon el territorio ocupado por el enemigo, a una de apoyo aéreo a las operaciones que en tierra conducen los afganos aliados y los contingentes de fuerzas especiales.

Según Wolfowitz en Afganistán hay suficiente "ira contra los terroristas que han causado daño al país" como para que, sumada a las jugosas recompensas de dinero que ha ofrecido Washington, se obtenga la colaboración local en la captura de Bin Laden. Pero advirtió también de que "cualquier país que le ofrezca amparo a Bin Laden debe de estar loco".

### Encuesta

El sondeo de Gallup, realizado para el diario *USA Today* y la cadena de televisión *CNN*, mostró que el 69% de los encuestados está "muy satisfecho" y el 23% "satisfecho" con el curso de la campaña militar. El 67% opina que, una vez que sea capturado o muerto Bin Laden, EEUU deberá usar su fuerza militar en otros países, si así lo cree conveniente en la continuación de lo que Bush ha descrito como "una guerra del bien contra el mal".

La encuesta también desvela un creciente sentido de seguridad de los estadounidenses, que en septiembre quedaron estremecidos por los ataques terroristas que causaron miles de muertos y heridos y destrucción en su propio territorio.

Según la encuesta, el 45% cree que es "poco probable" que haya nuevos ataques terroristas en EEUU en las próximas semanas, y el 27% cree que "no es demasiado probable" que los haya.

El 93% de los encuestados indicó que la eliminación de Bin Laden "es sólo un paso en una larga campaña contra el terrorismo", lo que demuestra que la propaganda de Washington caló hondo en la opinión pública. El 69% de los encuestados opinó que si las fuerzas estadounidenses capturan a Bin Laden, éste debería ser condenado a muerte, mientras que el 28% optó por una sentencia de cadena perpetua sin posibilidad de excarcelación.

## Ataque a Al Qaeda en una aldea de Yemen

DUBAI. EFE

Al menos doce personas resultaron muertas y veinte heridas en un ataque del Ejército y la Policía de Yemen contra varias aldeas del norte del país donde se supone que estaban refugiados de Al Qaeda, que lograron escapar.

Un portavoz del Ministerio del Interior yemení confirmó que "varias personas resultaron muertas y heridas en los ataques efectuados a las 06.00 hora local contra varios poblados" de la zona de Hosn, en Mareb.

La fuente oficial añadió que las fuerzas combinadas de militares y policiales "prosigen la

persecución de los terroristas en las montañas" de Mareb.

Las informaciones son confusas sobre el número y la identidad de los miembros de Al Qaeda que podía haber en la población.

Fuentes diplomáticas en Yemen dijeron que la acción armada comenzó cuando los miembros de un clan de la tribu Abeidá se negaron a entregar a varios sospechosos de pertenecer a Al Qaeda. Las fuerzas de seguridad atacaron Hosn tras expirar un ultimátum a los aldeanos para que entregaran a los presuntos terroristas de Al Qaeda.

## Karzai oye los consejos del rey Zahir en Roma

ROMA. EFE

El designado jefe del Gobierno provisional afgano, Hamid Karzai, subrayó ayer el papel de padre de la patria del rey de Afganistán en el exilio, Mohamed Zahir Shah, con la visita a Roma para escuchar sus consejos, en vísperas de su toma de posesión oficial dentro de cuatro días.

Karzai se desplazó a la capital italiana, donde Zahir Shah vive exiliado desde el año 1973, en un gesto que confirma su intención de implicar en la reconstrucción política del país al anciano monarca, con quien comparte la pertenencia al mismo

clan de la mayoritaria etnia pashtun.

"Se trata de exponer al rey las líneas de su programa de Gobierno, pero también de pedirle consejos para hacer renacer nuestro país", afirmó ayer el hijo del antiguo soberano, Mir Wais.

Al derrocado soberano afgano todas las facciones y tribus le reconocen una cierta autoridad moral como gran conocedor de los juegos de equilibrios entre etnias y señores de la guerra.

Según los acuerdos de Bonn, el consejo encabezado por Karzai asumirá las riendas del poder por seis meses.

## APUNTES

## TORA BORA

### Los 'muyahidines' regresan a casa

Los *muyahidines* del este de Afganistán, tras dar por concluida su guerra contra Al Qaeda, abandonaron ayer en tropel la zona de Tora Bora, donde las fuerzas especiales estadounidenses siguen buscando alguna pista que les lleve a Bin Laden.

## FUERZA DE PAZ

### Sin acuerdo sobre el número de efectivos

Los líderes afganos continúan sin llegar a un acuerdo sobre el número de efectivos que integrarán la fuerza de paz y la fecha de su despliegue en Kabul, cuando faltan tres días para la toma del poder del Consejo Interino.

## JALALABAD

### Homenaje a los periodistas asesinados

Los periodistas que cubrieron los combates en Afganistán rindieron ayer un homenaje al reportero español Julio Fuentes y a sus otros colegas fallecidos en el conflicto en Kabul. En una ceremonia, se colocó una placa en conmemoración de los reporteros que murieron mientras informaban sobre el conflicto en Afganistán.

## ANTITALIBANES

### Ofensiva contra el 'mulá' Omar

Tropas afganas leales a jefes pashtunes que controlan la ciudad de Kandahar se preparan para atacar el escondite del *mulá* Mohamed Omar. Según Haji Gulali, jefe de los servicios secretos del nuevo Gobierno de Kandahar, el *mulá* Omar está atrincherado con 500 de sus seguidores en la provincia sureña de Hilmand.

## REINO UNIDO

### Infantes de Marina patrullarán Kabul

Doscientos infantes de Marina británicos comenzarán a patrullar Kabul el sábado como avanzada de la fuerza de paz, informó ayer el Ministerio de Defensa del Reino Unido. Los infantes procederán de las tropas británicas que ya custodian el aeropuerto de Bagram, a 50 kilómetros de Kabul.

DIPLOMACIA SEÑALAN QUE EUROPA ESTÁ "CADA VEZ MÁS UNIDA CONTRA CUALQUIER SUERTE DE TERROR"

# Rajoy y Schily preparan la Presidencia española

El ministro español y su homólogo alemán coinciden en la necesidad de avanzar en la lucha antiterrorista y en políticas de inmigración

El titular de Interior germano asegura a su colega la colaboración de Alemania para los objetivos en la política de la UE



Rajoy aparece fotografiado junto a su homólogo Schily.

BERLÍN. EFE

El vicepresidente primero del Gobierno y ministro del Interior español, Mariano Rajoy, se reunió ayer en Berlín con su colega alemán, Otto Schily, para preparar la Presidencia española de la UE que, según coincidieron, se centrará en avanzar en la lucha antiterrorista y en políticas de inmigración.

El ministro alemán aseguró a su colega la colaboración de la República Federal de Alemania (RFA) para los objetivos en política interior de la Presidencia.

Cuando llegó el momento en que surgió una pregunta sobre las últimas detenciones de cola-

boradores de ETA en España, Schily aprovechó para reiterar la "plena solidaridad de Alemania" en la lucha contra el terrorismo de dicha organización y para "felicitarse" a Rajoy por este reciente éxito.

"Tenemos grandes expectativas respecto a la Presidencia española, y estamos convencidos de que será un éxito", declaró el ministro.

Rajoy ha viajado a Berlín para explicar a su colega que "los grandes objetivos de la Presidencia" son continuar con la lucha antiterrorista, y buscar políticas comunes de asilo e inmigración.

El ministro español empezó

llamando la atención sobre el hecho de que, comparativamente con otros campos, la cooperación europea en materia de seguridad y justicia "había producido pocos avances" hasta hace poco.

La Presidencia belga, que coincidió con los atentados del 11 de septiembre y la toma de conciencia del peligro terrorista, ha dado buenos resultados en este campo, como son "la euro-orden o la definición del terrorismo", dijo Rajoy.

Señaló que "Europa está cada vez más unida contra cualquier suerte de terror" y Schily recalzó la disposición de su Gobierno a cooperar en la lucha contra el terrorismo de ETA.

BERLÍN

## Piqué y Fischer acuerdan cooperar

BERLÍN. EFE

El ministro español de Asuntos Exteriores, Josep Piqué, se reunió ayer en Berlín con su colega alemán, Joschka Fischer, para preparar la Presidencia española de la UE que, según coincidieron ambos, planteará muchos retos y requiere mucha ambición.

Fischer informó de que Alemania tiene puestas "muchas expectativas" en esta Presidencia, que tiene lugar en un momento de cambio, mientras Piqué se mostró consciente de la "responsabilidad" que recae sobre España en "un momento histórico tan complejo".

Recordó que durante los próximos seis meses "confluyen la puesta en circulación del euro, una situación económica complicada, una fase decisiva en el proceso de ampliación de la UE, el debate sobre el futuro de la Unión y la necesaria mayor presencia de Europa en el mundo".

Para responder a estas prioridades, añadió, es "necesaria e imprescindible la cooperación de Alemania". Fischer prometió que "Alemania contribuirá en lo que pueda para coronar con éxito" la ambiciosa agenda española.

AUTONOMÍA LIMITADA LA DERECHA RECURRIRÁ

## Luz verde al polémico proyecto de Córcega

PARÍS. EFE

El polémico proyecto de ley de autonomía limitada para Córcega recibió ayer la luz verde de los diputados franceses, pero deberá afrontar el examen del Consejo Constitucional al que recurrirá la oposición de derechas.

El recurso se centrará en dos artículos clave de la medida: la

concesión a la Asamblea regional corsa del poder de adaptar ciertas reglas y leyes bajo el control del Parlamento, y la enseñanza generalizada de la lengua corsa en la escuela.

El proyecto de ley fue adoptado ayer tras un doble voto, hecho excepcional en esta Asamblea Nacional.

PORTUGAL DERROTA EN LAS ELECCIONES MUNICIPALES

## Guterres abandona el liderazgo socialista

LISBOA. EFE

El primer ministro dimisionario portugués Antonio Guterres renunció ayer al cargo de secretario general del Partido Socialista (PS) como consecuencia de la derrota en las elecciones municipales del pasado domingo.

Guterres, que el lunes formalizó su dimisión como primer mi-

nistro ante el presidente luso, Jorge Sampaio, notificó ayer a los órganos de dirección del PS que abandona también el liderazgo del partido.

El coordinador general del PS, Jorge Coelho, explicó que Guterres se mantiene en funciones como secretario general hasta que sea elegido su sucesor.

## Otras noticias

NAVIDAD

### Pastrana celebra la tregua del ELN

El presidente colombiano, Andrés Pastrana, celebró el pasado lunes el anuncio de la guerrilla del ELN de una tregua durante la Navidad y pidió un gesto similar por parte de la guerrilla de las FARC, que hace dos meses tienen suspendida la negociación que mantienen con el Gobierno desde 1999. EFE

COLOMBIA

### Creen que el secuestro es obra de la guerrilla

Los socios de Francisco Álvarez Monedero, empresario español capturado hace más de una semana en Colombia, apuntaron a que el secuestro es obra de la guerrilla. "Pensamos que es la guerrilla. Por la forma de hablar parece ser que no se trata de delincuencia común", dijeron. EUROPA PRES



Tremiño, Aguirre y Rodríguez.

SECUESTRADOS-GEORGIA

### Tratan de superar la tortura vivida

Los empresarios José Antonio Tremiño y Francisco Rodríguez pasaron la primera semana con sus familias tratando de superar la "tortura absoluta" que supuso los 373 días de cautiverio en Georgia. Ambos acudieron ayer al Senado, donde fueron recibidos por el vicepresidente de la Cámara. EFE

PRESIDENTE

### Felicitan al pueblo de Haití tras el golpe

Tras una tensa jornada que comenzó el lunes con un asalto al centro del poder del Gobierno haitiano, el presidente Jean Bertrand Aristide felicitó a los ciudadanos que repelieron el supuesto golpe de Estado y la oposición denunció una renovada campaña de represión en su contra. EFE

COLOMBIA

### Muere el niño que pidió a las FARC ver a su padre

El niño colombiano Andrés Felipe Pérez, que durante meses suplicó a las FARC que liberaran a su padre, un cabo de la Policía secuestrado en marzo de 2000, falleció ayer a causa de un fallo respiratorio, informaron fuentes de la familia y de la institución armada. EFE

TEMPORAL SÓLO EN LA PROVINCIA DE GERONA Y EN BARCELONA CIUDAD LOS COLEGIOS FUNCIONAN CON NORMALIDAD

# La ola de frío afecta todavía al transporte escolar y ganadero

Cataluña recobra poco a poco la normalidad, aunque la Generalitat mantiene el estado de alerta en toda la comunidad autónoma

Más de 3.500 escolares de Lérida y Tarragona siguen sin poder asistir a clase a causa del bloqueo de numerosas carreteras secundarias



Varias localidades catalanas permanecen aún aisladas a causa de los efectos del temporal.

BARCELONA. EFE

El transporte escolar en varias comarcas de Barcelona, Tarragona y Lérida y numerosas granjas leridanas, que desde hace días no pueden abastecerse de pienso, son los sectores más afectados en el quinto día del temporal de nieve y frío que afecta a Cataluña, que recupera lentamente la normalidad, aunque sigue en estado de alerta.

La nieve y las placas de hielo impiden aún la circulación por seis carreteras catalanas, entre

ellas la N-340, cortada entre el término de El Perelló y L'Hospitalet de l'Infant (Tarragona), y la dificultad en medio centenar de ellas, donde es necesario el uso de cadenas.

Los principales problemas provocados por el frío y la nieve están localizados en las comarcas leridanas del Segrià, Les Garrigues, Urgell y Pla d'Urgell, y en las tarraconenses de la Ribera d'Ebre, Terra Alta, Priorat y Conca de Barberá, así como en l'Anoia, en Barcelona.

Las dificultades para circular por las carreteras de estas comarcas se ha traducido en el cierre de 71 centros de enseñanza, mientras en casi un centenar muchos niños han faltado a clase por dificultades para llegar a sus colegios.

El Departamento de Enseñanza ha cifrado en más de 2.000 los alumnos que siguen sin poder asistir a clase en las comarcas leridanas, y en unos 1.500 los afectados por la suspensión del transporte escolar en Tarragona.

## CLIMATOLOGÍA

### El segundo año más caluroso desde 1860

GINEBRA. EFE

El año 2001 ha sido el segundo más caliente desde 1860 y el vigésimo tercero consecutivo en el que la temperatura media de la superficie terrestre supera los valores normales, según los datos de la Organización Meteorológica Mundial (OMM). En los últimos doce meses la temperatura de la superficie terrestre superó en 0,42 grados centígrados la media del período 1961-1990, que es el que la OMM utiliza como referencia, según explicó el presidente del Programa Climatológico Mundial de la organización, Ken Davidson. Esto hace que 2001 ocupe el segundo lugar en la lista de los años más calurosos.

Por otra parte, el sector ganadero de las comarcas de Lérida empieza a estar muy afectado por las consecuencias del temporal, pues el estado de las carreteras ha imposibilitado el transporte de animales y de productos.

Por su parte, el *conseller en cap*, Artur Mas, pidió a instituciones, partidos y empresas una "reflexión serena" sobre las consecuencias del temporal de nieve, más allá de la responsabilidad de la Generalitat, que situó "en primer lugar".

ESPACIO RUSIA ADVIERTE DE LAS DIFICULTADES PARA LA ESTACIÓN INTERNACIONAL POR LA POLÍTICA ESTADOUNIDENSE

## El recorte de EEUU pone en peligro la ISS

Armando Pérez  
MOSCÚ. EFE

Rusia denunció ayer que el ambicioso proyecto de la Estación Espacial Internacional (ISS) puede quedar a medio camino tras la decisión de Estados Unidos de recortar el presupuesto de su programa espacial.

Yuri Koptev, director de la Agencia Aeroespacial de Rusia (AAR) dijo que EEUU, de forma

unilateral, tiene planes para modificar el programa de construcción de la ISS, lo que perjudica a otros países que participan en ese proyecto.

Según Koptev, la decisión de EEUU de suspender la construcción de un módulo habitable, un segmento de servicio y una nave de transporte impedirá que en la ISS puedan vivir más cosmonautas de los tres que actualmente

habitan en la plataforma espacial.

"Esto es un golpe para los intereses de la Agencia Espacial Europea, de Canadá y Japón, que ya han invertido millones de dólares en aparatos y equipos, porque su presencia humana en la ISS ahora depende de EEUU", dijo Koptev.

"Estos países contaban con que sus cosmonautas habitarían

permanentemente la estación y ahora se les propone que no se apresuren y esperen, porque con los cambios, la ISS estará habitada por tres personas como máximo hasta el año 2007", indicó Koptev.

Koptev subrayó que la decisión final sobre el grado de participación de EEUU en la construcción de la ISS se decidirá en el mes de febrero.

## CÁRITAS

Casi la mitad de los pobres españoles tiene menos de 25 años

MADRID. EUROPA PRESS

El 44% del total de pobres en España tiene menos de 25 años; de ellos, alrededor de 1.700.000 de jóvenes entre 15 y 24 años están en situación de pobreza y de éstos más de 125.000 viven en extrema pobreza. Además, el 60% de los desempleados son jóvenes de entre 16 y 29 años; y el 23% de las personas sin hogar tiene entre 16 y 24 años.

"En España se está produciendo un rejuvenecimiento de la pobreza", explicó Silverio Agea, secretario general de Cáritas Española, durante la presentación del informe anual de la organización.

"Creemos que el joven es protagonista de su propia historia, por eso trabajamos desde el acompañamiento, no desde la sustitución", declaró. En el marco de su campaña 2001-2002, la organización ha realizado materiales en tres versiones (para adultos, jóvenes y niños), dirigidas a la opinión pública, centros educativos, trabajadores, voluntarios, colaboradores y donantes de Cáritas.

La campaña tiene como objetivo esta temporada denunciar la situación de exclusión de los jóvenes en dificultades.

## INFORME ANUAL

La UE denuncia los incidentes racistas en El Ejido

BRUSELAS. EFE

El Observatorio Europeo del Racismo y la Xenofobia (EUMC) denuncia en su informe anual que en varios países de la UE, España entre ellos, se ha registrado un aumento considerable de la violencia racial y de la militancia en organizaciones neonazis y de extrema derecha.

Beate Winkler, directora de EUMC, presentó ayer en Bruselas su informe anual para 2000, en el que se denuncia "un considerable aumento de la violencia racial, los ataques antisemitas y las amenazas e intimidaciones de carácter racista en Alemania, España, Francia, Reino Unido y Suecia".

El informe de EUMC asegura que "uno de los sucesos de violencia racial en masa más graves" del año 2000 fueron los disturbios en El Ejido (Almería), en los que centenares de residentes españoles atacaron a la población inmigrante de origen marroquí.

El Observatorio Europeo también advierte que en Alemania y Suecia el número de delitos de propaganda racista es muy alto.

GRANADA LA EMPRESA PROPIETARIA REALIZÓ MEDICIONES QUE RESULTARON NEGATIVAS EN EL LUGAR DEL SINIESTRO

# Accidente de una furgoneta con una carga radioactiva en la A-92

El vehículo transportaba dos contenedores que contenían cesio 137 y americio-berilio

LOJA (GRANADA). EFE

La furgoneta accidentada ayer por la tarde en la Autovía del 92 transportaba dos contenedores de cesio 137 y americio-berilio, elementos radiactivos que obligaron a cortar por precaución la carretera en los dos sentidos, aunque el tráfico se restableció hacia las 18.30 horas, según informó la Guardia Civil.

El Instituto Armado acordonó la carretera a cien metros del punto del accidente para evitar riesgos mientras se realizaban las labores de limpieza de la vía y medición radiactiva.

Un portavoz del Centro de Coordinación de Emergencias de Granada declaró que, en principio, la toxicidad de estos elementos es "baja", si bien el Consejo de Seguridad Nuclear fue informado del accidente, así como los ayuntamientos de la zona, que alertaron a sus unidades de Protección

Civil y cuerpos de bomberos.

La furgoneta pertenece a la empresa de Málaga Enytpsa, cuyos responsables se dirigieron a la zona para dirigir las labores para la retirada de la mercancía y del vehículo siniestrado.

Lo primero que hicieron al llegar a la zona fue cubrir con toldos la carga, ya que la toxicidad del cesio se activa en contacto con el agua, y ayer estuvo lloviendo en la provincia de Granada.

El accidente se produjo sobre las 16.00 horas cuando, por causas que se desconocen, la furgoneta, que circulaba en dirección Granada, se salió de la vía y volcó en la mediana y en parte del carril contrario.

El conductor de la furgoneta resultó ileso.

La empresa propietaria de la furgoneta accidentada aseguró horas después del accidente que en el siniestro no se produjo "nin-

## ASTURIAS

### Incidente con una paciente de radioterapia

MADRID. EUROPA PRESS

El Hospital Central de Asturias en Oviedo registró el 7 de diciembre un incidente cuando se trataba a una paciente con radioterapia. La fuente radiactiva de iridio del equipo de alta tasa de dosis se quedó atascada al presionar la paciente con sus pies el tubo de transferencia, por el que se canaliza la fuente. El Consejo de Seguridad Nuclear aseguró que el suceso "no ha tenido consecuencias".

gún escape" de sustancias tóxicas, ya que los contenedores de cesio 137 resistieron el impacto

que se produjo tras el accidente.

La empresa Enytpsa, con sede en Málaga y dedicada al control de calidad de obras, señaló que la carga forma parte de un instrumento (*proxier*) utilizado para medir las densidades de los suelos.

Según declaró el portavoz de esta empresa, Bartolomé Muñoz, los elementos radiactivos, almacenados en unas cápsulas del tamaño de una uña, van protegidos con un recubrimiento de plomo y titanio, que "ha resistido al golpe sin dañarse y sin desprender ninguna sustancia".

La empresa hizo mediciones en la zona sin que se detectaran niveles de radiación, según Muñoz, que coordinó los trabajos para retirar los materiales.

Fuentes del Centro de Coordinación de Emergencias señalaron que sus técnicos se desplazaron de inmediato al lugar del siniestro para efectuar nuevas pruebas que confirmen los resultados de las mediciones realizadas por la empresa propietaria de la furgoneta.

## BARCELONA

### Detenido por distribución de pornografía infantil en internet

SABADELL (BARCELONA). EFE

La Policía Nacional detuvo en Sabadell a un joven de 23 años que difundía pornografía infantil a través de internet.

Según informaron fuentes de la Jefatura Superior de Policía de Cataluña, el detenido, J. M. B., permitía el acceso a las imágenes desde su ordenador, para lo que había insertado anuncios en internet en dos ocasiones, los días 2 y 9 de agosto del pasado año.

Desde entonces, el Grupo de Delitos Informáticos de la Jefatura de Barcelona, la Brigada de Investigación Tecnológica de Madrid y diversos grupos especializados de la Policía Alemana iniciaron una investigación para dar con el autor de los anuncios, que utilizaba un apodo y un complejo sistema tecnológico para esconder su identidad.

La detención se produjo anteayer, después de que los especialistas de la Policía en delitos a través de internet lograsen seguir los rastros digitales del joven y consiguieran situar en la localidad de Sabadell el lugar de distribución de las imágenes.

VALENCIA LA GUARDIA CIVIL RECUPERA CERCA DE 2.000 PIEZAS DE INCALCULABLE VALOR

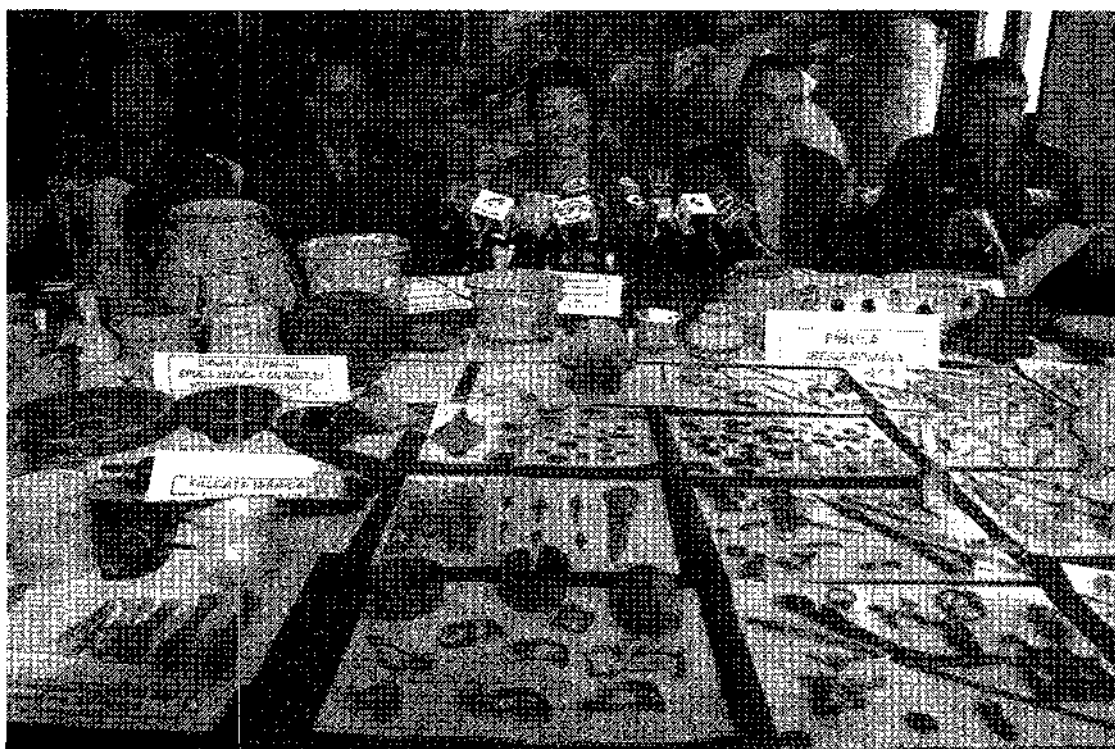

La delegada del Gobierno, Carmen Mas (c), presentó el resultado de la operación de la Guardia Civil.

## Expolio del patrimonio íbero

VALENCIA. EFE

Un hombre de 34 años detenido por la Guardia Civil y un coleccionista, que ha sido imputado, almacenaban en dos pisos de las localidades valencianas de Faura y Liria cerca de 2.000 piezas arqueológicas, entre las que figura el mayor número de restos íberos

recuperado hasta ahora procedente del expolio de yacimientos.

Entre las piezas recuperadas, datadas entre el siglo III antes de Cristo y el I después de Cristo, figuran algunas únicas, de valor incalculable, cuyas características no reúne el patrimonio de ningún museo, explicó ayer el co-

ronel jefe de la comandancia de la Guardia Civil de Valencia, Jesús Alegre. La delegada del Gobierno en la Comunidad Valenciana, Carmen Mas, el general jefe de la Guardia Civil, Teodoro López Fuertes, y el coronel Alegre informaron en conferencia de prensa de esta operación.

MADRID CUATRO PERSONAS SUSTRAJERON 20 ABRIGOS

## Herido un dependiente en el atraco a una peletería

FUENLABRADA (MADRID). EUROPA PRESS

Cuatro personas encapuchadas atracaron ayer por la tarde a punta de pistola una importante peletería situada en el kilómetro 0,700 de la carretera que conecta las localidades de Leganés y Humanes, en el término municipal de Fuenlabrada (Madrid), según informaron fuentes del a Jefatura Superior de Policía.

Los hechos ocurrieron hacia las seis de la tarde de ayer cuando cuatro personas entraron en el citado establecimiento con la cara cubierta con pasamontañas y portando armas de fuego.

En poco tiempo, y mientras amenazaban a las personas que en ese momento estaban dentro de la tienda, sustrajeron un total de 20 abrigos de piel de gran valor y huyeron del lugar, según apuntan las primeras versiones del suceso, en un turismo.

Según indicaron las fuentes informantes, durante el atraco del establecimiento se produjo un forcejeo entre el hijo del propietario del negocio, que trabajaba como dependiente en la tienda, y alguno de los atracadores, lo que propició que este disparara alcanzando al dependiente.

Este tuvo que ser trasladado en un coche patrulla de la Poli-

cía Nacional al Hospital Severo Ochoa, donde quedó ingresado.

La Jefatura Superior de Policía inició una investigación para intentar capturar a los cuatro delincuentes y para recuperar el botín robado en la peletería.

- Uno de los delincuentes disparó sobre el hijo del propietario durante un forcejeo
- La víctima está ingresada en el Hospital Ramón y Cajal con dos impactos de bala

El hijo del propietario de la peletería que resultó herido de bala fue trasladado al Hospital Ramón y Cajal de Madrid después de recibir asistencia sanitaria y tratamiento en el Hospital Severo Ochoa.

El herido, de 33 años, llegó poco después de las 18.00 horas al Severo Ochoa con dos heridas de bala en la rodilla izquierda y pie derecho.

En este centro médico, fue evaluado y tratado para que lo trasladaran posteriormente al hospital que le corresponde, el Ramón y Cajal de la capital madrileña.

CONGRESO ELVIRA RODRÍGUEZ AFIRMA QUE "TENEMOS AL ALCANCE DE LA MANO" LOGRAR EL EQUILIBRIO PRESUPUESTARIO

# España tuvo un superávit de 667.100 millones

La cifra, que abarca hasta noviembre de 2002, supone una subida del 63,3% respecto al mismo periodo de 2000 y equivale al 0,6% del PIB.

Este saldo positivo resulta de unos pagos por importe de 18,85 billones, con un crecimiento del 5,4%, y unos ingresos por 19,51 billones



La secretaria de Estado de Presupuestos, Elvira Rodríguez, durante su comparecencia en el Congreso.

MADRID. EFE

El Estado tuvo un superávit en los once primeros meses del año de 667.100 millones en términos de contabilidad nacional, lo que supone un incremento del 63,3% respecto al mismo periodo del 2000 y equivale al 0,6% del PIB.

Según anunció ayer la secretaria de Estado de Presupuestos, Elvira Rodríguez, este saldo positivo fue resultado de unos pagos por importe de 18,85 billones de pesetas, con un crecimiento del 5,4%, y unos ingresos por 19,51 billones, el 6,7% más.

Rodríguez destacó que estas cifras muestran que "tenemos al alcance de la mano" la consecución del equilibrio presupuestario

en este ejercicio, tal y como prevé el Gobierno.

En términos de caja -que mide los ingresos y los pagos cuando se efectúan y no cuando se comprometen, como hace la contabilidad nacional-, el Estado tuvo un superávit hasta noviembre de 65.400 millones, el 46,4% menos que en los once primeros meses del ejercicio previo.

Los ingresos no financieros se elevaron a 19,27 billones de pesetas, el 5,5% más que hasta noviembre de 2000, mientras que los pagos no financieros alcanzaron 19,21 billones, el 5,8% más.

El saldo primario del Estado,

descontado del superávit de caja el pago por intereses, se situó en 3 billones de pesetas a finales de noviembre, el 1,8% más que el año anterior.

Dentro de los ingresos, la recaudación por impuestos creció en los once primeros meses el 5,1%, sobre todo por el aumento de la imposición directa, del 6,2%, en tanto que la indirecta se elevó el 3,3%.

La secretaria de Estado incidió en la positiva evolución de los ingresos por el Impuesto sobre la Renta de las Personas Físicas, que se incrementaron el 11,4% hasta noviembre, para situarse en 5,7 billones de pesetas.

La recaudación por el Impuesto sobre el Valor Añadido registró un crecimiento en los once primeros meses del 3,4% y totalizó 5,5 billones de pesetas.

Dentro de los impuestos especiales, que crecieron el 3% hasta noviembre, el que grava las labores del tabaco aumentó el 7,7%, el del alcohol lo hizo el 2,7% y el de los hidrocarburos el 1,4%.

En cuanto al capítulo de pagos no financieros, las operaciones corrientes se incrementaron el 5,4%, y las de capital lo hicieron el 9,9%.

Dentro de las operaciones corrientes, las transferencias aumentaron el 6,3%, debido, explicó la secretaria de Estado, al incremento del 9,6% en los pagos

- Dentro de los ingresos, la recaudación por impuestos creció un 5,1%
- El endeudamiento estatal ascendía a 2,7 billones a finales de noviembre

a las autonomías por su participación en los ingresos estatales y al Insalud, del 6,8%, para financiar la asistencia sanitaria.

En lo que se refiere a las operaciones de capital, el capítulo de transferencias creció el 18,3%, por el aumento de las transferencias a empresas privadas y comunidades autónomas, mientras que el de inversiones reales se elevó el 2,4%.

La capacidad de endeudamiento del Estado ascendía a finales de noviembre a 2,7 billones de pesetas, frente a la necesidad de endeudamiento del mismo mes de 2000 de 1,1 billones de pesetas.

FMI

## La desaceleración sincronizada baja los pronósticos para 2002

WASHINGTON. EFE

El Fondo Monetario Internacional (FMI) rebajó ayer aún más sus pronósticos de crecimiento para casi todas las regiones del mundo en 2002 y admitió que el cálculo sigue sujeto a "una gran incertidumbre" tras los atentados del 11 de septiembre.

El FMI constata una "desaceleración más profunda y prolongada de lo previsto" hace tres meses y destaca que se ha producido una "sincronización" en la caída de la actividad económica en todas las regiones, "la más marcada en al menos dos décadas".

BCE

## Duisenberg aprueba la actual política monetaria

BRUSELAS. EFE

El presidente del Banco Central Europeo, Wim Duisenberg, consideró ayer "apropiado" a las circunstancias actuales y a medio plazo el mantenimiento de los tipos de interés y aseguró que la Eurozona volverá en 2002 a una tasa media de inflación por debajo del 2%.

Avisó, por otro lado, de que los déficit presupuestarios en algunos países se encaminan hacia "niveles peligrosos", pero rechazó cualquier modificación del Pacto de Estabilidad y Crecimiento, que sanciona a quienes registren un déficit mayor del 3% del PIB.

PLENO DEL CONGRESO

## Las regiones no tendrán más competencias sobre el vacuno

MADRID. EFE

El Pleno del Congreso de los Diputados rechazó ayer, con los votos del PP y CC y la abstención de CiU, una moción consecuencia de interpelación urgente del BNG que instaba al Gobierno a otorgar mayores competencias a las regiones en el programa de ordenación básica del vacuno.

A este proyecto fue presentada una enmienda de adición del PSOE, que fue aceptada, en la que solicita el establecimiento de un sistema de modulación para los derechos de vacas nodrizas y de vacunos machos.

BANCOS YBARRA RENUNCIÓ AL CARGO TRES MESES ANTES

## Francisco González, único presidente del BBVA

MADRID. EFE

La renuncia presentada ayer en el consejo de administración del Banco Bilbao Vizcaya Argentaria de Emilio Ybarra, hasta ahora copresidente de la entidad, ha convertido a Francisco González en presidente único del grupo, tres meses antes de lo previsto.

En el consejo también presen-

tó su renuncia el vicepresidente y consejero delegado, Pedro Luis Uriarte, que fue sustituido por el hasta ahora director general de banca minorista, José Ignacio Goirigolzarri.

Ybarra atribuyó su decisión a la necesidad de que un nuevo equipo se haga cargo de la entidad desde principios de año.

APAGONES DE ESTE MODO NO SE DISPARARÍA LA DEMANDA

## Piden que se modere el consumo eléctrico

MADRID. EFE

El Ministerio de Economía pidió ayer a los grandes consumidores de energía que modulen su consumo y a los ayuntamientos de más de 50.000 habitantes que retrasen el encendido navideño dos horas y media para evitar que se dispare la demanda de electricidad en la hora punta y

que se produzcan apagones.

La directora general de Política Energética y Minas, Carmen Becerril, apuntó que las bajas temperaturas se mantendrán hasta el jueves, lo que hace necesaria la adopción de estas medidas "temporales" para evitar otras "más drásticas" en la distribución de electricidad.

El Ibx cerró ayer la sesión con una caída del 0,8%. Las declaraciones de Duisenberg, así como la rebaja de las previsiones de FMI, llevaron a los inversores a deshacer posiciones. Los modestos avances que se registraban en los mercados europeos a media sesión dejaron paso a las pérdidas. La mañana se presentaba tranquila y la realización de beneficios en algunos valores tras los avances del lunes no impedían que el Ibx avanzara modestamente. Sin embargo, a lo largo de la tarde y, pese a la apertura alcista de Wall Street, las ventas entraron en los mercados europeos, especialmente en el español. Entre las causas que han llevado a los mer-

cados a la baja se pueden encontrar principalmente dos, según apuntan los analistas. Por un lado, las declaraciones de Duisenberg, que dejan ver que no se van a producir nuevas rebajas de tipos en Europa, y por otro la rebaja de las previsiones de crecimiento del FMI. El hecho de que Argentina haya sido uno de los países peor parados en el informe publicado por el Fondo, explicaría que el descenso de la plaza española haya sido más acentuado. El Ibx ha perdido los 8.500 puntos y se ha situado en los 8.474,1, un 0,8% por debajo del cierre del lunes. El saldo entre sus componentes ha sido de nueve valores en positivo y veinticuatro en negativo.

IBEX-35	
Cierre	8.474,10
Anterior	8.543,10
Dif. En puntos	-69,00
Dif. En%	-0,81 %
Max. Anual (19 En)	10.219,50
Min. Anual (21 Sp)	6.260,10

MADRID SECTORES		
SECTOR	CIERRE	DIF.
Alimentación	549,19 %	-1,17 %
Bancos	1.233,43 %	-0,65 %
Construcción	1.240,14 %	-0,76 %
Eléctricas	878,54 %	-1,67 %
Inversión	708,41 %	-0,43 %
Metal-Mecánica	453,70 %	-0,17 %
N. Tecnologías	36,86 %	-1,21 %
Otras Ind. y Serv.	120,13 %	-1,12 %
Petróleo y Químicas	638,64 %	-1,97 %
Transportes y Com.	1.120,89 %	-0,59 %

OPERADORES MÁS ACTIVOS			
AGENCIA	BOLSA	VOLUMEN	EFFECTIVO
B.S.N.	Ba	22.937.023	299.027,00
AB Asesores	Ma	16.604.771	176.161,00
Ahorro Corp. Finan.	Ma	15.574.219	172.898,00
Eurclínanzas	Ma	10.334.660	148.607,00
D.B. Securities	Ma	9.725.608	143.917,00
BBV Interactivos	Ma	10.100.259	141.312,00
Merrill Lynch	Ma	11.243.302	137.205,00
Inverban	Ma	8.582.969	131.917,00
BBV Interactivos	Bi	7.641.031	102.208,00

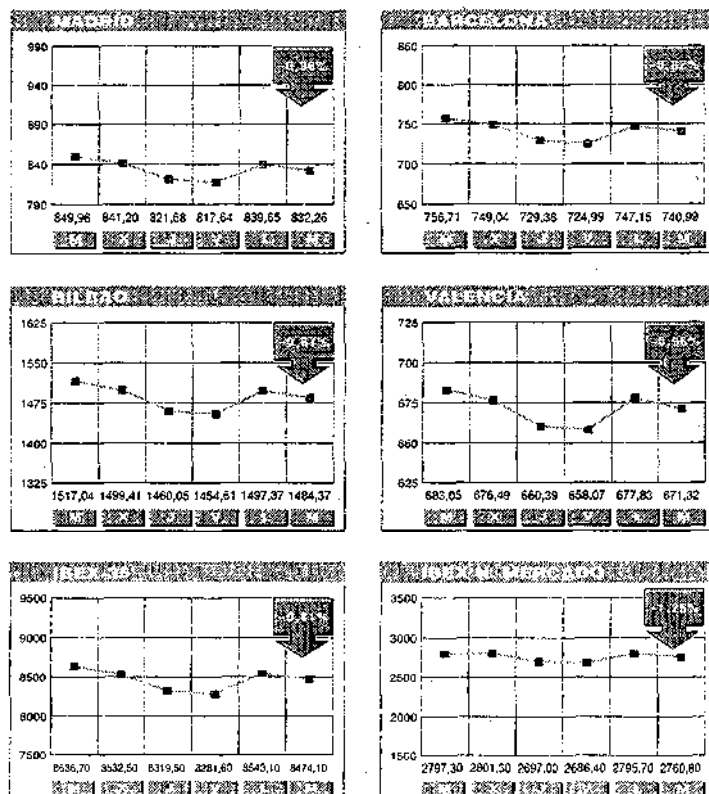

MERCADO CONTINUO

LOS QUE MAS SUBEN			
NOMBRE	DIF. (Euros)	DIF. (%)	
Recoletos	0,28	6,22	
Iberia	0,03	2,80	
Indra	0,19	1,90	
Urbas	0,01	1,54	
Amper	0,05	1,36	
Uralita	0,07	1,23	
Inmobiliaria Urbis	0,04	1,10	
Red Eléctrica	0,08	0,90	
B.de Castilla	0,08	0,84	
Volkswagen	0,39	0,82	

LOS QUE MAS BAJAN			
NOMBRE	DIF. (Euros)	DIF. (%)	
Heineken	-0,41	-5,52	
Jazztel	-0,28	-3,85	
Ebro-Puleva	-0,42	-3,64	
Prisa	-0,33	-3,44	
Endesa	-0,59	-3,39	
Tecnocom	-0,25	-3,29	
Ence	-0,49	-3,16	
Sogecable	-0,75	-2,78	
Sol Meliá	-0,23	-2,67	
EADS	-0,37	-2,64	

LAS MAYORES APLICACIONES			
NOMBRE	COTIZACIÓN	VOL. (MILL)	
Telefónica	15,35	28.759	
B.S.C.H.	9,80	18.486	
B.B.V.A	14,19	13.991	
Endesa	17,12	6.313	
Repsol	15,61	4.691	
Terra Networks	9,80	3.797	
Unión Fenosa	17,00	2.938	
Iberia	1,10	2.352	
Iberdrola	14,15	2.244	
TPI	4,60	1.757	

Nombre	Cierre	Dif.	Vol.(M)	Max. / Día.	Min. / Día.
--------	--------	------	---------	-------------	-------------

Nombre	Cierre	Dif.	Vol.(M)	Max. / Día.	Min. / Día.
--------	--------	------	---------	-------------	-------------

PETROLEO Y QUIMICAS

Bayer Ag.	36,57	0,17	0,20	54,55	3 En	30,40	1 Oc
Cepsa	12,55	0,08	99,96	14,58	15 Jn	9,07	3 En
E. e Ind. Aragonesas	4,60	-0,10	30,32	5,50	17 Ag	4,52	13 Dc
Ence	15,00	-0,49	36,55	22,18	2 My	11,00	21 Sp
Eppicosa	0,22	0,00	0,00	0,26	22 En	0,00	18 Dc
Erros	0,41	-0,01	293,81	0,53	30 En	0,33	21 Sp
Europac	2,31	-0,00	21,95	2,42	27 Nv	1,38	3 En
Faes	12,69	0,00	31,50	14,98	30 Ab	10,75	12 Sp
Iberpapel	11,43	-0,07	5,04	11,60	13 Nv	9,70	3 En
Reno de Medici	1,26	-0,03	16,77	2,00	29 En	1,24	29 Nv
Repsol	15,61	-0,40	4.691,98	21,97	21 My	13,75	21 Sp
Seda Bama	2,06	-0,00	42,39	3,20	12 Fb	1,75	21 Sp
Sniace	0,79	-0,01	34,05	1,33	5 Fb	0,65	21 Sp
Tafisa	6,45	-0,04	0,27	11,00	20 Ab	6,45	18 Dc
Unipapel	11,30	0,00	1,88	15,88	13 Jn	11,04	18 Dc

METALICAS

Aceralia	17,48	0,08	1.322,47	18,25	10 Dc	15,32	27 Nv
Acerías y Forjas Azc.	6,30	0,00	0,85	8,60	6 Fb	6,30	17 Dc
Acerinox	36,40	-0,39	344,60	38,37	20 Fb	21,71	21 Sp
Asturiana de Zinc	14,82	22 Nv	-	14,99	12 Nv	0,00	22 Nv
Azcoyen	9,69	-0,09	44,57	10,33	5 Nv	6,05	3 En
C.A.F.	30,95	0,00	0,15	35,50	19 JI	20,50	3 En
Esp. del Zinc	1,97	-0,01	35,94	2,57	2 My	1,12	3 En
Global Steel	2,17	-0,03	7,87	2,31	22 Nv	1,12	17 Sp
Industrias del Besós	2,26	0,00	2,00	2,88	4 En	2,26	18 Dc
Lingotes Especiales	3,50	0,00	0,00	4,00	11 Jn	0,00	18 Dc
Nicolás Correa	2,80	0,00	3,95	3,54	29 En	2,58	30 Oc
Nueva Montaña	0,30	0,00	60,44	0,37	20 Fb	0,21	12 Sp
Tubacex	1,28	-0,02	375,67	1,56	22 Fb	1,04	17 Sp
Tudor	3,77	-0,02	0,31	4,60	6 Mz	3,70	14 Dc
Volkswagen	49,10	0,39	0,38	62,35	12 Mz	47,50	3 Dc
Zardoya	10,59	0,03	145,44	10,99	2 JI	9,05	21 Sp

TECNOLÓGICAS

Abengoa	7,42	-0,03	80,12	37,15	8 En	6,00	11 Sp
Amadeus	6,78	-0,04	1.496,16	9,32	25 En	3,98	21 Sp
Amper	4,46	0,05	21,25	9,10	2 Fb	3,50	21 Sp
Avanzit	9,09	-0,15	68,15	15,00	12 En	8,77	22 Oc
Befesa	13,89	0,00	0,42	14,00	2 En	10,47	24 Ab
EADS	13,62	-0,37	19,87	24,98	8 Jn	9,20	21 Sp
Gamesa	15,55	0,02	202,77	28,30	1 Fb	11,05	21 Sp
Indra	10,19	0,19	802,86	11,92	26 En	5,75	12 Sp
Sogecable	26,53	-0,75	237,14	29,23	19 Nv	17,20	12 Sp
Terra Networks	9,80	-0,19	3.797,08	18,90	31 En	5,09	17 Sp
TPI	4,60	-0,09	1.757,45	7,55	31 En	2,61	12 Sp
Zeitia	9,01	-0,12	400,35	16,99	4 En	5,41	21 Sp

ENERGIA

Aguas de Barcelona	14,25	-0,07	237,08	17,90	31 My	13,00	3 En
Endesa	17,12	-0,59	6.313,78	20,45	14 Fb	15,51	21 Sp
Gas Natural	18,85	-0,04	356,09	21,40	16 Ag	18,80	22 Mz
Hidrocarbónico	26,40	0,00	0,01	27,14	5 Ab	25,50	5 Nv
Iberdrola	14,15	-0,19	2.244,02	17,30	18 Ab	13,41	3 En
Red Eléctrica	10,09	0,08	344,21	11,32	2 Fb	9,00	12 Sp
Unión Fenosa	17,00	-0,10	2.398,33	23,35	9 Fb	14,82	17 Sp

INVERSION MOBILIARIA

C.Financiera Alba	22,90	-0,11	91,55	26,99	18 My	16,70	21 Sp
Dinamia	11,25	0,05	2,41	13,75	30 My	9,35	12 Sp
Fastibex	1,88	-0,02	2,51	2,12	1 Fb	1,88	18 Dc
Fosforera	1,35	0,00	0,00	1,35	2 En	0,00	18 Dc
G. Duro Felguera	6,80	0,00	2,23	8,10	17 Ab	6,75	13 Dc
Gral. de Inversiones	0,19	0,00	522,12	0,26	1 Fb	0,19	2 Nv
NH Hoteles	11,20	-0,29	625,43	16,00	13 Fb	7,86	24 Sp
Tecnocom	7,34	-0,25	127,53	13,75	31 En	3,65	17 Sp

MANUFACTURAS Y ALIMENTACION

Altadis	18,22	-0,10	1.154,22	19,20	22 Oc	13,38	5 Mz
Barón de Ley	26,05	0,05	4,00	26,08	18 Dc	22,60	7 Nv
Bodegas Riojanas	8,61	-0,14	1,13	10,25	24 My	8,44	18 Dc
Bodegas y Bebidas	15,69	0,00	0,00	15,70	10 Sp	0,00	18 Dc
C.V.N.E.	13,30	0,08	0,22	17,43	14 My	13,30	14 Dc
Campoñero	11,85	-0,11	15,21	13,82	12 En	9,33	12 Sp
Ebro-Puleva	11,11	-0,42	183,64	13,84	15 Fb	9,21	3 Oc
Heineken	7,02	-0,41	2,39	7,50	8 Nv	5,51	26 JI
Koipe	31,60	0,00	0,00	31,85	29 Nv	0,00	18 Dc
Miquel y Costas	26,00	0,00	27,58	36,00	28 My	23,10	20 Nv
Oscar mayer	7,04	0,00	0,00	7,07	7 Dc	0,00	18 Dc
Palermia	6,00	-0,14	1,92	6,60	1 Fb	6,00	23 Nv
Pescanova	11,17	-0,17	12,96	25,45	29 En	9,60	3 En
SOS Arana	9,95	-0,05	8,10	10,05	18 Dc	8,01	3 Oc
Tele Pizza	1,80	0,00	514,03	3,45	15 En	1,16	21 Sp
Viscotán	5,00	-0,01	24,73	6,55	8 Fb	4,00	12 Sp

TRANSPORTES Y COMUNICACIONES

Acesa	10,61	-0,18	600,29	11,89	31 My	9,16	21 Sp
Aurea	22,11	0,16	66,60	23,48	30 Nv	16,65	17 En
Azcar	5,32	-0,02	28,46	7,34	31 En	4,02	21 Sp
Europistas	4,72	-0,07	88,92	5,99	8 Jn	4,00	3 En
Iberia	1,10	0,03	2.352,23	1,23	5 Ab	0,71	17 Sp
Iberpistas	9,88	-0,05	10,02	10,00	17 Dc	9,32	12 Dc
Jazztel	7,00	-0,26	701,27	23,60	18 En	2,10	12 Sp
Telefónica	15,35	0,02	28.759,22	21,75	19 En	9,80	12 Sp
Telefónica Móviles	8,54	-0,19	803,02	11,26	4 En	4,35	12 Sp

Nombre	Cierre	Dif.	Vol.(M)	Max. / Día.	Min. / Día.
--------	--------	------	---------	-------------	-------------

CEMENTOS Y CONSTRUCCION

Acciona	41,23	-0,42	168,42	45,95	12 Jn	35,00	12 Sp
Acs	27,59	-0,50	96,42	33,69	8 Jn	21,05	21 Sp
Cementos Portland	27,26	0,06	23,93	33,15	3 Ag	26,51	4 Dc
Dragados	14,68	0,11	733,12	15,92	11 Jn	10,70	12 En
F.C.C.	23,80	-0,57	163,81	25,88	23 Ag	18,70	21 Sp
Ferrovial	21,42	-0,05	241,14	22,00	11 Dc	13,70	3 En
OHL	5,46	-0,07	23,82	6,6			



FONDOS DE INVERSIÓN

AB ASESORES

Nombre	V. Actual	Dif.	Rent. %
AB Bolsa	FIM	21,26	0,30 -8,39 %
AB Bolsaplus	FIM	20,45	0,00 -21,87 %
AB Dinoplus	FIAMM	1.344,36	0,20 3,36 %
AB Fina	FIM	17,09	0,00 -1,09 %
AB Fondosoro	FONDT	13,30	0,00 3,98 %
AB Latinoamérica	FIM	4,80	0,00 -14,79 %
Fondo 19	FIM	18,00	0,00 -2,33 %

ARGENTARIA GESTION

Nombre	V. Actual	Dif.	Rent. %
Arg. Ahorro 1	FIM	13,32	0,00 -2,77 %
Arg. Bonos Int.	FIM	12,65	-0,07 3,34 %
BBVA Fondvalencia	FIM	8,44	0,00 0,71 %
BBVA Multifondo 1	FIM	623,53	0,00 -13,93 %
BBVA Multifondo 3	FIM	645,42	0,00 -14,79 %
BBVA RF Corto 4	FIM	8,15	0,00 0,49 %
BBVA RF Largo 2	FIM	6,58	0,00 2,01 %
F. RSA Crecimiento	FIM	5,65	0,00 -10,72 %
Gestiva Latinoamérica	FIM	495,55	2,83 -10,02 %
TBacom Latinoamérica	FIM	388,66	1,62 -21,78 %

B.N.P. GEST. DE INVERS.

Nombre	V. Actual	Dif.	Rent. %
BNP Activos	FIAMM	1.594,74	0,34 3,28 %
BNP Glob 15-85	FIM	6,70	0,03 -0,45 %
BNP Glob 50-50	FIM	12,03	0,13 -5,72 %

BANKPYME

Nombre	V. Actual	Dif.	Rent. %
Bankpyme Eurotop	FIM	5,87	0,13 -20,13 %
Bankpyme Eurovalor	FIM	6,82	0,19 -22,23 %
Bankpyme Fondosoro	FONDT	12,00	-0,01 4,43 %
Bankpyme Fondosol	FIAMM	807,52	0,16 3,45 %
Bankpyme Swiss	FIM	21,55	0,33 -18,46 %
Bankpyme Top Class 75 PrvFIM	FIM	10,52	0,12 -6,73 %
Multis	FIM	13,08	0,08 -1,65 %

BANSABADELL INVERSION

Nombre	V. Actual	Dif.	Rent. %
Inversabdel 25	FIM	16,54	0,14 -4,00 %
Inversabdel 70	FIM	15,57	0,29 -18,43 %
Sabadell Europa Bolsa	FIM	10,12	0,27 -26,56 %

BARCLAYS FONDOS

Nombre	V. Actual	Dif.	Rent. %
Barclays Bolsa	FIM	762,40	24,05 -6,76 %
Barclays Tesorera	FIM	729,01	-0,01 3,81 %
Fondbarclays 1	FIM	14,20	0,12 -3,46 %
Fondbarclays 2	FIM	10,79	0,61 -6,38 %
Fondbarclays 3	FIM	17,81	0,25 -6,94 %
Fondbarclays Din.	FIAMM	1.042,12	-0,19 3,49 %
Fondpremier	FIM	12,46	-0,01 3,31 %
Fondpremier 2	FIM	10.365,56	-37,06 3,38 %
Fondpremier Din.	FIAMM	8.673,68	0,00 3,40 %

BBV GESTINORA

Nombre	V. Actual	Dif.	Rent. %
Arg. Fondren. Creacion	FIM	7,36	0,00 4,39 %
BBV Bono 2005	FIM	1.319,24	-4,45 5,92 %
BBVA Activos Fondi	FONDT	1.229,81	0,22 3,34 %
BBVA Bolsa 1	FIM	1,51	0,00 -9,03 %
BBVA Bolsa Europa	FIM	52,68	1,28 -21,57 %
BBVA Bono 2002 A	FIM	897,32	0,02 3,77 %
BBVA Deuda Fondi.	FONDT	145,41	-0,27 4,02 %
BBVA Dinero 1	FIAMM	1.821,32	0,30 3,45 %
BBVA Eur.BlueChips 2	FIM	32,28	0,00 -16,39 %
BBVA Europa Ahorro	FIM	17,38	0,00 -0,96 %
BBVA Fondobolsa Japon 4	FIM	812,20	-0,25 1,79 %
BBVA Fondoplazo 1 B	FIM	7,51	0,00 1,75 %
BBVA Fondoplazo 3	FIM	8,29	0,00 2,72 %
BBVA Fondoplazo 5 A	FIM	7,53	0,00 3,15 %
BBVA Horizonta	FIM	12,79	-0,03 3,99 %
BBVA Iber 2 Protegido	FIM	879,74	-0,10 3,01 %
BBVA Liquidez 1	FIAMM	1.014,57	0,00 1,62 %
BBVA Liquidez 2	FIAMM	1.163,39	0,00 1,78 %
BBVA Liquidez 3	FIAMM	1.173,18	0,00 1,65 %
BBVA Liquidez 4	FIAMM	1.075,83	0,00 1,75 %
BBVA Mix 20 A	FIM	9,83	0,00 -1,12 %
BBVA Mix 60 A	FIM	1,30	0,00 -5,44 %
BBVA Monteloro 1	FIAMM	78,85	0,00 1,67 %
BBVA RF Corto 1	FIM	9,30	0,00 1,92 %
BBVA RF Corto 5	FIM	10,19	0,00 1,89 %
BBVA RF Largo 1	FIM	10,49	0,00 1,54 %

BBVA PRIVANZA GESTORA

Nombre	V. Actual	Dif.	Rent. %
Chip Fund	FIM	9,88	0,18 -11,07 %
Eagle Fund	FIM	12,93	-0,00 4,44 %
Fonquivr	FIM	18,18	0,27 0,44 %
Green Fund	FIM	15,27	0,34 -16,94 %
Mutualisa 3	FIM	7,27	0,01 -2,30 %
Open Fund	FIM	11,57	0,05 -1,02 %
Privanza bolsa	FIM	13,31	0,39 -6,92 %
Privanza Dinero	FIAMM	6.178,24	2,17 3,33 %
Privanza divisa	FIM	12,24	0,04 -8,17 %
Privanza renta	FIM	11,92	-0,01 4,34 %

BSCH GESTION

Nombre	V. Actual	Dif.	Rent. %
Banescuela Fdi.	FONDT	568,09	-0,89 4,29 %
BCH 2004	FIM	87,18	-0,05 4,34 %
BCH Acciones	FIM	11,18	0,39 -7,33 %
BCH Fondos 1	FIAMM	1.709,87	-0,03 3,65 %
BCH Fondos 2	FIAMM	1.124,28	-0,08 3,61 %
BCH Fondos 3	FIAMM	72,81	0,00 3,45 %
BCH Int. Acciones	FIM	130,76	1,32 -24,49 %
BCH Int. Dinero	FIM	7,59	0,00 2,42 %
BCH Int. Mico Acc.	FIM	137,82	1,02 -14,18 %
BCH Int. Mico RF	FIM	13,59	0,02 -3,65 %
BCH Mico Acc.	FIM	17,08	0,25 -15,10 %
BCH Mico Euskadi	FIM	149,68	0,73 -1,88 %
BCH Mico RF	FIM	14,85	0,04 -2,17 %
BCH Mico RV	FIM	35,39	0,56 -12,63 %
BCH rentas 1 D	FIM	70,54	-0,01 3,81 %
BCH Rentas 3 A	FIM	74,85	-0,18 5,40 %
BCH Rentas 5 A	FIM	74,02	0,00 3,46 %
BCH RF 1	FIM	20,49	-0,04 3,95 %
BCH RF 2	FIM	12,91	-0,01 4,14 %
BCH RF 3	FIM	21,13	-0,04 3,22 %
BSN Acc. Europeas	FIM	7,58	0,29 -28,09 %
BSN Acciones	FIM	28,54	1,04 -7,96 %
BSN Dinero	FIAMM	1.728,18	-0,05 3,78 %
BSN Instituciones	FIM	7,78	0,00 4,01 %
BSN Inversiones	FIM	9,32	0,07 -16,33 %
BSN Revalorizacin	FIM	11,89	0,08 -15,73 %
Bto. Esp. Mico. RF	FIM	12,66	0,11 -4,95 %
Bto. G. Bol. 2000 A	FIM	0,11	-0,00 -3,56 %
Bto. G. Bol. 2001 A	FIM	8,19	0,03 7,33 %
Bto. G. Bol. Mico. 2001	FIM	7,59	0,00 4,97 %
Bto. Mico. Var.	FIM	61,33	0,80 -15,50 %
Dinero 2	FIAMM	1.383,82	0,04 3,35 %
Extrad. Banesto	FIAMM	807,38	-0,05 3,56 %
Fonbanesto	FIM	14,35	0,00 3,10 %
Fonbanesto 2	FIM	11,40	-0,02 3,82 %
Foncentis	FIM	10,99	0,04 0,91 %
Fonventure	FIM	24,45	-0,27 -14,20 %
Hispamer Dinero 1	FIAMM	726,09	-0,01 3,53 %
Iber Fondo 2000	FIM	11,03	0,03 -0,36 %
Indecobolsa	FIM	21,68	0,75 -7,81 %
Indecobolsa 2	FIM	14,65	0,08 -4,34 %
Sant. Acc. Europ.	FIM	14,61	0,43 -21,70 %
Sant. Acciones	FIM	2,81	0,10 -17,35 %
Sant. Ahorro	FIM	14,82	0,00 2,63 %
Sant. Bol. Aseg.	FIM	1.117,84	-1,08 3,95 %
Sant. Bol. Aseg. 2	FIM	831,49	-1,95 -1,05 %
Sant. Bol. Aseg. 3	FIM	915,41	0,11 0,15 %
Sant. Bol. Eur. Aseg. 2	FIM	1.119,73	-7,63 -6,00 %
Sant. Bol. Eur. Aseg. 3	FIM	817,85	-6,38 -1,61 %
Sant. Bol. Eur. Aseg.	FIM	1.088,28	-8,28 -2,84 %
Sant. Creac. Act.	FIM	7,16	0,04 -15,90 %
Sant. Din. Fondi.	FONDT	1.210,59	0,08 3,28 %
Sant. Euroacciones	FIM	14,28	0,53 -24,99 %
Sant. F. Emp.	FIM	753,77	-0,00 4,10 %
Sant. Ges. mjc.	FIM	10,33	0,02 -6,74 %
Sant. Gest. Renta	FIM	11,06	-0,00 5,03 %
Sant. Interés Plus	FIM	8,15	-0,01 5,02 %
Sant. Latio. Aseg.	FIM	598,81	0,05 3,48 %
Sant. Parim.	FIM	15,85	-0,04 4,62 %
Sant. Renta Activa	FIM	7,34	0,00 1,24 %
Sant. Reppolus	FIM	7,31	0,00 3,68 %
Sant. Ria. Act 2	FIM	9,97	0,00 1,52 %
Sant. Tecnológico	FIM	4,04	0,06 -52,52 %
Sant. Tesoreria	FIAMM	1.505,81	-0,01 3,62 %
Supert. Sant.	FIAMM	1.503,32	0,05 3,32 %

BZ GESTION

Nombre	V. Actual	Dif.	Rent. %
Zaraduz	FIAMM	1.534,22	0,32 3,22 %
Zaraguz. RF	FIM	16,60	-0,01 3,44 %

CAIXA CATALUNYA GESTIO

Nombre	V. Actual	Dif.	Rent. %
Caixa Cat. 3	FIM	7,83	-0,00 4,12 %
Caixa Cat. 5	FIM	7,48	0,00 3,89 %
Caixa Cat. Dinero	FIAMM	1.716,67	0,38 3,62 %
Caixa Cat. Doble	FIM	9,92	-0,02 2,29 %
Caixa Cat. Fondosoro	FONDT	9,26	-0,02 4,75 %
Caixa Cat. Global	FIM	11,98	0,05 -2,29 %
Caixa Cat. Previsio	FIM	17,04	-0,01 4,22 %

CITIGESTION

Nombre	V. Actual	Dif.	Rent. %
Citibanco Agil	FIM	12,70	0,21 -9,87 %
Citibanco Lidar	FIM	13,28	0,11 -2,13 %
Citibanco Premium	FIM	1.039,98	-0,70 3,22 %
Citibanco RF	FIM	12,47	-0,02 3,31 %
Citibanco RV	FIM	26,85	0,88 -5,49 %
Citibanco	FIAMM	1.234,76	0,03 3,27 %

DEUTSCHE BANK GESTION

Nombre	V. Actual	Dif.	Rent. %
DB Capital Dos	FIM	7,41	-0,00 -6,32 %
DB Capital Uno	FIM	7,34	-0,00 -9,91 %
DB Dinero	FIAMM	1.124,52	-0,03 3,55 %
DB Diner II	FIAMM	823,01	-0,02 3,35 %
DB Europa Bol.	FIM	9,39	-0,06 -25,36 %
DB Mista	FIM	17,89	-0,11 -12,34 %

GESBANKINTER

Nombre	V. Actual	Dif.	Rent. %
BK 2000 Ibox	FIM	1.058,74	-0,41 -4,02 %
BK 2000 Ibox 2	FIM	871,64	-12,11 11,76 %
BK Dinero	FIAMM	1.182,09	0,18 3,33 %
BK Dinero 95	FIAMM	767,28	0,11 3,40 %
BK Dinero 96	FIAMM	725,79	0,15 3,38 %
BK Dinero 97	FIAMM	675,93	0,10 3,39 %
BK Dinero 98	FIAMM	690,97	0,12 3,89 %
BK Fondo	FIM	31,46	1,73 -11,35 %
BK Fondo Bonos	FIM	788,89	-1,68 4,58 %
BK Fondo Fijo	FIM	20,47	-0,03 4,38 %
BK Fondo Mista	FIM	1.144,81	16,07 -3,92 %
BK Fondo Mista RF	FIM	68,17	0,42 -0,16 %
BK Fondo Monet.	FIAMM	1.574,26	0,21 3,22 %
BK Fondo RF	FIM	678,21	-2,28 -1,36 %
BK Fondosoro 2	FONDT	72,10	-0,02 4,40 %
BK Gar. Japon 2003	FIM	896,15	-0,44 3,11 %
BK Garantizado 4	FIM	1.153,75	0,17 5,32 %
BK Japon Garantia	FIM	734,67	0,01 3,77 %
BK Mista 2	FIM	787,70	13,54 -5,26 %
BK Multidivisa	FIM	806,50	-0,07 -1,55 %
BK Plusvalia 2	FIM	789,47	-0,47 -4,54 %
BK Plusvalia 3	FIM	613,59	-1,56 -3,71 %
BK Rv Europea	FIM	58,89	2,56 -19,27 %
BK Sector Telecom.	FIM	487,97	12,38 -34,10 %
BK Seguridad	FIM	1.173,38	0,15 4,74 %
Ciber BK Variable	FIM	850,84	27,02 -11,20 %
Ciber BK Variable 2	FIM	608,21	19,57 -11,72 %
Cibernetico	FIM	740,31	0,13 3,95 %
Cla. Fiscal Oro III BK	FIM	987,00	0,13 2,73 %
Cuenta Fiscal Oro I	FIAMM	1.094,21	0,16 3,21 %
Cuenta Fiscal Oro I	FIAMM	1.061,57	0,14 3,21 %
Eurotop 2001	FIM	840,81	

Las películas

# Parque Jurásico

Antena 3 / 22.00 h.  
Ciencia ficción Dirección: Steven Spielberg. Intérpretes: Sam Neil, Laura Dern, Jeff Goldblum. EEUU, 1993. 123'. Color.

Un famoso científico consigue clonar dinosaurios, volviéndoles a la vida y creando para ellos un hábitat propicio en una isla desierta rodeada de las mejores medidas de seguridad. En torno a esta isla se ha creado el mayor parque temático para ofrecer a los visitantes la mejor y más increíble experiencia. Para inaugurarla, acuden sus dos nietos y dos expertos paleontológicos que certificarán su creación.



Protagonistas en plena acción.

# West Beirut

Canal+ / 22.00 h.  
Comedia Dirección: Ziad Doueiri. Intérpretes: Rami Doueiri, Mamad Chamas, Rola Al Amin. Francia, 1998. 106'. Color.

Beirut, 13 de abril de 1975: primer día de la Guerra Civil libanesa. Los pasajeros de un autobús palestino son masacrados por la milicia delante de Tarek y Omar, dos adolescentes que viven en la parte Oeste de la ciudad, la musulmana. Los cristianos controlan la parte Este y esta división geográfica es el símbolo de un país dividido y de un pueblo ahora también dividido.



Secuencia de la película.

## TV1

- 06.00 CANAL 24 HORAS.
- 07.30 TELEDIARIO MATINAL. Incluye LOS DESAYUNOS DE TVE (09.10 h.). Dirigido y presentado por Luis Mariñas.
- 10.15 POBRE DIABLA.
- 11.30 SABER VIVIR.
- 12.45 ASÍ SON LAS COSAS.
- 14.00 INFORMATIVO TERRITORIAL.
- 14.30 CORAZÓN DE NAVIDAD.
- 15.00 TELEDIARIO-1.
- 16.00 EL TIEMPO.
- 16.05 EL SECRETO.
- 16.40 CUANDO SEAS MÍA.
- 18.40 EL PRECIO JUSTO. Seis concursantes tienen la posibilidad de llegar al escaparate final y llevárselo, si aciertan el precio justo de los productos que se exponen y superan los juegos. El presentador del programa es Guillermo Romero.
- 20.00 GENTE. Magazine presentado por Sonia Ferrer y Pepa Bueno.
- 21.00 TELEDIARIO-2.
- 21.55 EL TIEMPO.



J. M. Parada e Isabel Pantoja.

- 22.00 GRANDES DE LA COPLA. Programa especial. José Manuel Parada dirige y presenta este programa, en el que estará acompañado por Isabel Pantoja en las presentaciones. La cantante también interpretará algunos de sus temas más conocidos. Parada realiza un reencuentro con las voces legendarias y las más actuales de la canción española, con nombres importantes e imprescindibles como Isabel Pantoja, Marifé de Triana, Dolores Abril y Juanito Valderrama, Concha Márquez Piquer y Paca Rico, entre otros artistas.
- 00.55 TELEDIARIO-3. Informativo presentado por Carmen Tomás.
- 01.30 MÉDICOS EN LOS ÁNGELES.
- 03.00 CANAL 24 HORAS.

## LA2

- 06.30 EL ESPLendor NATURAL DE ÁFRICA. Programa documental.
- 07.30 TPH CLUB.
- 09.30 AQUÍ HAY TRABAJO.
- 10.00 TV EDUCATIVA: LA AVENTURA DEL SABER.
- 11.00 LA PELÍCULA DE LA MAÑANA.
- Sabían demasiado**
- 13.00 TPH CLUB.
- 15.15 SABER Y GANAR.
- 15.45 GRANDES DOCUMENTALES. Hoy: Cuando los peces contraen nupcias y Fragmento del mundo (16.45 h.).
- 17.25 FRONTERA LÍMITE.
- 18.10 EN BUSCA DE CARMEN SANDIEGO.
- 18.35 TODO VA SOBRE RUEDAS.
- 19.10 LOIS Y CLARK. LAS NUEVAS AVENTURAS DE SUPERMÁN.
- 20.00 INFORMATIVO TERRITORIAL.
- 20.30 INFELICES PARA SIEMPRE.
- 21.00 ¡A SACO!
- 21.30 OPERACIÓN TRIUNFO. Resumen.
- 22.00 LA 2. NOTICIAS.
- 22.25 EL TIEMPO.
- 22.30 EL TERCER GRADO.



Pedro Erquicia.

- 23.15 DOCUMENTOS TV. Espacio presentado por Pedro Erquicia, que hoy lleva por título *El bebé de Alison*. Alison no tiene brazos y su cuerpo pequeño y deforme acaba en unas extremidades que hacen difíciles sus desplazamientos. Además, está a punto de ser madre.
- 00.30 LOS LIBROS. Espacio de carácter cultural.
- 01.30 CONCIERTO DE RADIO-3.
- 02.00 EL MUNDO EN 24 HORAS.
- 02.30 CINE.
- El romance de Murphy**
- 04.15 TELEDEPORTE. Incluye: Natación y Polideportivo.

## ANTENAS 3

- 07.05 EL PERRÓ DE FLANDES.
- 07.25 CLUB MEGATRIX.
- 09.15 ESPECIAL INFORMATIVO.
- 09.30 EL PRIMER CAFÉ.
- 10.30 DE BUENA MAÑANA. Magazine que presenta Juan Ramón Lucas.
- 13.30 NADA ES PARA SIEMPRE. (Sólo para comunidades sin Informativo Territorial).
- 13.55 SABRINA.
- 14.25 LA NIÑERA.
- 15.00 ANTENA 3 NOTICIAS 1. Espacio informativo presentado por Matías Prats y Olga Viza. Manu Sánchez se encarga de la actualidad deportiva.
- 16.00 YO SOY BETTY, LA FEA. Berta escucha a Patricia y Marcela hablar en el baño sobre la supuesta infidelidad de Armando. La secretaria cuenta el chisme a Sofia y también a Betty, que no consigue encontrar a Armando para prevenirlo. Cuando por fin llega a su oficina, Marcela la acusa para saber dónde pasó la noche. Las del cuartel preguntan a Betty si ella sabe quién es la amante de Armando.
- 17.00 SABOR A TI. Magazine presentado por Ana Rosa Quintana y Antonio Hidalgo.
- 18.55 EL DIARIO DE PATRICIA. Debate moderado por Patricia Gaztañaga. Cada tarde, se propone un tema conflictivo y se invita a varias personas para que expliquen sus diferentes experiencias.
- 20.00 PASAPALABRA. En este concurso presentado por Silvia Jato, los dos participantes deben manejar un amplio vocabulario y, sobre todo, demostrar habilidad y reflejos a la hora de utilizarlo.
- 21.00 ANTENA 3 NOTICIAS 2. Incluye meteorología y el sorteo de la ONCE.
- 22.00 CINE.
- Parque Jurásico**
- 00.35 CURVAS PELIGROSAS. Serie que cuenta las aventuras de dos mujeres guardaespaldas.
- 01.45 ANTENA 3 NOTICIAS 3.
- 02.20 TELEVENTA.
- 04.50 SUEÑOS.
- 05.05 REPETICIÓN DE PROGRAMAS.
- 06.15 LA LEY DE LOS ÁNGELES.

## CANAL PLUS

- 07.55 CNN+. NOTICIAS.
- 08.20 TRANSWORLD SPORT.
- 09.10 LO + PLUS.
- 10.00 CINE. (C)
- Ilusiones de un mentiroso**
- 11.56 CINE. (C)
- Sangre fácil**
- 
- 11.56 CINE. (C)
- Mónica Naranjo.**
- 13.30 LOS 40 PRINCIPALES. Mónica Naranjo, la indomable diva del dance-pop español, será la estrella invitada hoy en este programa, dentro de su espacio *Star 40*. La pantera de Figueras, como es conocida entre sus fans, está de nuevo de actualidad gracias a su último trabajo, *Chicas malas*, un ambicioso proyecto.
- 14.00 MÁS DEPORTE.
- 14.55 CNN+. NOTICIAS.
- 15.00 TELESERIE. *La cruda realidad*.
- 15.30 LO + PLUS.
- 16.30 CINE. (C)
- El dilema**
- 19.05 NATIONAL GEOGRAPHIC. (C)
- 20.00 MÁS DEPORTE.
- 21.00 TELESERIE. *Seinfeld*.
- 21.30 CNN+. NOTICIAS.
- 21.52 LAS NOTICIAS DEL GUINOL.
- 22.00 ESTRENO CANAL+. (C)
- West Beirut**
- 23.50 DOCUMENTAL NATURALEZA. (C). *Planeta Azul*.
- 00.43 CINE. (C)
- El Bola**
- 02.08 MÚSICA NOCHE. (C). *Daniel Barenboim: 50 años en escena*.
- 04.16 DOCUMENTAL. (C). *Janis Joplin: sexo, drogas y rock and roll*.

## TELE 13

- 06.30 INFORMATIVOS TELECIENCO. Espacio informativo presentado por Ana Rodríguez y Rafael Fernández.
- 09.25 LA MIRADA CRÍTICA. Montserrat Domínguez es la presentadora de este espacio de entrevistas, en el que un tema de interés general es puesto sobre la mesa. A través de la entrevista a varios especialistas y un debate final, se analizan diversas cuestiones del asunto.
- 11.00 DÍA A DÍA. Con M<sup>a</sup> Teresa Campos.
- 14.30 INFORMATIVOS TELECIENCO. La actualidad de la jornada de la mano de Hilario Pino y Carme Chaparro.
- 15.30 AL SALIR DE CLASE. Hoy: *Más me duele a mí*.
- 16.30 TARDE DE CINE.
- Nieve en el tejado**
- 18.30 HISTORIAS DE HOY.
- 20.30 INFORMATIVOS TELECIENCO. Informativo presentado por Angeles Barceló. Incluye: DEPORTES TELECIENCO.
- 21.30 EL INFORMAL. Programa de humor presentado por Javier Capitán y Florentino Fernández.
- 
- 22.00 SIETE VIDAS. Paco (Javier Cámara), David (Toni Cantó) y Laura (Paz Vega) vuelven a casa para pasar la Navidad. Sole está encantada de ser la anfitriona, a pesar de que la noche está llena de inconvenientes.
- 23.30 CRÓNICAS MARCIANAS. Magazine presentado por Javier Sardá, con la ayuda de varios colaboradores entre los que está Coto Matamoros.
- 02.00 INFORMATIVOS TELECIENCO.
- 02.30 INFOCOMERCIALES.
- 05.15 LA LÍNEA DE LA VIDA.
- 05.45 INFOCOMERCIALES.
- 06.00 NOCTURNOS.

# BOLETÍN DE SUSCRIPCIÓN

Nombre y Apellidos \_\_\_\_\_  
 Calle \_\_\_\_\_ N° \_\_\_\_\_ P.º \_\_\_\_\_  
 Población \_\_\_\_\_ C.P. \_\_\_\_\_  
 Provincia \_\_\_\_\_ Teléfono \_\_\_\_\_ N.I.F. \_\_\_\_\_  
 Nombre de la Entidad bancaria \_\_\_\_\_  
 N° de Cuenta (20 dígitos) \_\_\_\_\_  
 Dirección de la Entidad \_\_\_\_\_  
 Pago  Trimestral  Semestral  Anual

Firma del cliente



- Suscripción anual \_\_\_\_\_ 43.800 ptas.
- Suscripción semestral \_\_\_\_\_ 22.500 ptas.
- Suscripción trimestral \_\_\_\_\_ 11.250 ptas.

GASTOS DE ENVÍO INCLUIDOS

✓ La suscripción se renueva automáticamente si no se recibe confirmación de baja por carta certificada al Dpto. de Suscripciones.

✓ Si Vd. desea suscribirse por correo, rellene este cupón y envíelo a: EL DÍA Apdo. Correos 139. 16080 CUENCA.

### Sabían demasiado

La 2 / 11.00 h.  
Comedia Dirección: Pedro Lazaga. Intérpretes: Tony Leblanc, Concha Velasco, José Luis Ozores. España, 1962. 90'. Blanco y negro.

En una banda de ocho carteristas, hay diversidad de opiniones sobre las estrategias posibles de mejorar sus pobres resultados. Como no llegan a un acuerdo, se dividen en dos bandas: una, dirigida por El Grillo, seguirá actuando con sus métodos habituales; y la otra, a las órdenes de El Señorito, se decidirá por lo moderno. Estos últimos deciden imitar a las grandes bandas de gangsters americanas.

### Nieve en el tejado

Tele 5 / 16.30 h.  
Drama Dirección: Tony Bill. Intérpretes: JoBeth Williams, Michael Ontkean, Barbara Barrie. EEUU, 1998. 87'. Color.

Maddy se dispone a ir a casa de su madre, junto con sus dos hijas y su hermana Katherine, para pasar juntos la Navidad. Pero estas fiestas son diferentes para Maddy, ya que lleva dos meses separada de su marido y acaba de firmar los papeles de divorcio después de catorce años de matrimonio.

### El romance de Murphy

La 2 / 02.30 h.  
Comedia Dirección: Martin Ritt. Intérpretes: Sally Field, James Garner, Brian Kerwin. EEUU, 1985. 104'. Color.

Emma y su hijo Jake se mudan a un ruinoso rancho. Pretenden ganarse la vida cuidando y entrenando caballos. Los comienzos no son fáciles: Emma no consigue un crédito, los gastos se multiplican y el negocio no termina de arrancar. En el pueblo conoce a Murphy, hombre ya maduro, que se convertirá en su primer cliente y cuya amistad se va haciendo cada día más fuerte.



Actores principales.

### TELEQUINQUÉ

- 09:30 TELETIENDA
- 11:00 SERIE: "EL SUPER".
- 11:34 SERIE: "HART TO HART". (Rep.)
- 12:26 DIBUJOS ANIMADOS: "SABUESOS DE HOLLYWOOD".
- 13:00 EN PRIMERA FILA: Hoy les ofrecemos el concierto de violoncello y piano, a cargo de **Iagoba Fanlo y Miguel Ángel Muñoz**
- 14:30 INFORMATIVO.
- 15:00 "MARUJA TE RESPONDE": Programa de videncia, que da la oportunidad al espectador de conocer su futuro.
- 16:00 "LATIDOS DEL CORAZÓN". Programa-magazine presentado por Carlos Ferrando, en el que el telespectador podrá conocer toda la actualidad del mundo del corazón.
- 18:00 SERIE: "EL SUPER": Julia es una joven inteligente y atractiva que trabaja como cajera en un supermercado de barrio de la gran ciudad. En dicho establecimiento confluyen las historias del resto de los personajes, historias cotidianas tomadas de la vida real.
- 18:30 DIBUJOS ANIMADOS: "SABUESOS DE HOLLYWOOD".
- 19:00 SERIE: "HART TO HART": Robert Wagner y Stefanie Powers interpretan a una pareja que se llevan bien, con tiempo y dinero para su afición compartida, resolver misterios, cuentan también con la ayuda de su mayordomo Max (Lionel Stander).
- 20:00 INFORMATIVO.
- 20:30 EN PRIMERA FILA: Hoy les ofrecemos la actuación "Merchiston Castle Choir", bajo la dirección de Philip Rossiter, en el teatro auditorio de nuestra ciudad.
- 22:00 EL BÚNKER: Programa, conducido por Carmen Mateo, en el que los telespectadores podrán disfrutar de una hora de entretenimiento con nuestros colaboradores.
- 23:00 DESFASE: Programa musical, donde los telespectadores podrán disfrutar de lo mejor de la música sin salir de casa.
- 23:25 INFORMATIVO Y CONEXION DIA DE CUENCA.
- 00:00 "LATIDOS DEL CORAZÓN". Programa-magazine presentado por Carlos Ferrando, en el que el telespectador podrá conocer toda la actualidad del mundo del corazón. (Rep.)
- 02:00 TELETIENDA

### TELETOLEDO

- 08:00: TELETIENDA
- 10:00: INFORMATIVO MATINAL
- 11:00: LOCAL DE NOCHE
- 12:00: TU FUTURO CON ISABEL NOGALES
- 12:30: TELETIENDA
- 13:00: FÚTBOL TOLEDO (REP.).
- 15:00: SOBRE RUEDAS
- 15:30: INFORMATIVO 1ª EDIC.
- 16:00: CLACK: MAGAZINE JUVENIL
- 17:00: TELENOVELA: "Por siempre mujercitas"
- 18:00: DIBUJOS ANIMADOS:



- Teletoledo
- "Kimba"
- 18:30: INFORMATIVO DE TARDE
- 19:00: LAS RECETAS JUAN JOSÉ CASTILLO
- 19:15: LA SALUD Y LA VIDA
- 20:15: LA HUELLA AMERICANA
- 21:00: TOLEDO AL DÍA 2ª EDI.
- 22:00: T.N.T. MAGAZINE
- 24:00: TOLEDO AL DÍA (ÚLTIMA EDICIÓN)
- 01:00: LOCAL DE NOCHE
- 02:00: PROGRAMACIÓN VARIADA

### TELEMADRID

- 07:30 CYBERCLUB
- DANIEL EL TRAVIESO, MUKA-MUKA, ESOS LOCOS ANIMALES.
- 08:55 EL CÍRCULO A PRIMERA HORA
- 09:30 BUENOS DÍAS, MADRID
- 11:30 LAS MAÑANAS DE ALICIA
- Hoy: "¿Damos demasiada libertad a nuestros hijos?".
- 13:00 LA NINERA
- Hoy: "Saludando a Whopi".
- 13:30 TELENOTICIAS CASTILLAS
- 14:00 TELENOTICIAS
- 15:30 CON T DE TARDE
- 18:00 MADRID DIRECTO
- 19:20 ESTA ES MI GENTE
- 20:25 TELENOTICIAS
- 21:30 MAMMA MÍA
- 21:55 EL Y ELLA
- Hoy: "Cena casa".
- 22:00 MAXICINE:
- "EN TIERRA PELIGROSA"
- 00:00 A PIE DE CALLE
- 00:55 LOS CINCO SENTIDOS DE LA CULTURA
- 01:45 TELENOTICIAS ÚLTIMA EDICIÓN
- 02:00 MADRID DIRECTO (Repetición).
- 03:10 RADIONOTICIAS
- 04:00 PROGRAMACIÓN DE laOtra BÁSICO
- 06:30 INFORMACIÓN CULTURAL DE LA CAM

### CANAL 9

- 07:15 CARTA D'AJUST
- 07:30 BABALA
- 09:00 A PRIMERA HORA
- 09:40 EN LÍNEA
- 10:15 EN COMPANÍA DE SALOMÉ
- 10:50 EN CASA DE BARBARA
- 11:30 CINE DE MATÍ: "Solo ante la ley"
- 13:20 LA MÚSICA ES LA PISTA
- 14:00 NOTICIAS 9
- 15:30 TELA MARINERA
- 17:05 PUNT DE MIRA
- 17:40 CINE DE L'OEST "Pluma blanca"
- 19:40 QUEDAT AMB MI "Estic orgullós del meu cos"
- 21:00 NOTICIAS 9
- 21:35 EL Y ELLA
- 21:43 CINE MÍTIC. "Las brujas de Eastwick"
- 00:05 AMIGOS
- 00:30 NOTICIAS 9
- 01:15 CINE DE MITJANIT: "Viaje al principio del mundo"
- 03:00 FI D'EMISSIÓ

### DIGITALES

- ONO
- Fila ONO: 19.30 Lo que la verdad esconde. 21.45 Woman on Top.
- Gran Vía: 20.00 Terra incògnita. 22.00 Michel Jackson. El concierto. 22.30 Cruels intenciones.
- Gran Vía 2: 20.30 Eurotuga. 22.30 Cruels intenciones.
- Gran Vía 3: 21.30 Escuadrón oculto. 23.05 El ciclón.
- Showtime Extreme: 20.00 La brigada de Sharky. 22.00 El precio de la venganza.
- Canal 18: 21.12 Necronomicon. 22.30 Juego mortal.
- Fox: 21.10 Picket Fences. 22.00 Los Simpson.
- Canal Hollywood: 22.00 Daniel el travieso. 23.35 El chico de las cerillas.
- Calle 13: 22.00 El comisario. 23.00 Policias, en el corazón de la calle.
- TCM: 18.10 El jeque blanco. 19.35 Opening Night.
- Paramount Comedy: 19.00 Compañeros. 20.00 Siete vidas.
- Eurosport: 20.15 Vela. Copa Rolex. 20.45 Hípica. Concurso completo.
- Sportmanía: 21.20 Noticias. 21.25 Fútbol. Liga italiana.
- Odisea: 20.00 Maestros explosivos. Armas de paz. 22.00 Fuerzas de la naturaleza. Sol y Luna.
- Documentaria: 16.00 Viva Taibó! 22.00 Documentales de oro. El club de la risa.
- Discovery Channel: 21.00 La enigma. Flor fatal. 22.00 Salvando más que la vida.
- Viajar: 16.00 Mundo y aparte. De Guantánamo a Pinar del Río. 22.30 Escapadas fin de semana.
- Canal de Historia: 20.00 Al desnudo, la moda en el siglo XX. 21.00 Misterios de la Biblia.
- Canal Cocina: 09.00 Guía Gastr. Australia. 19.00 Karlos Arguiñano.
- Cartoon Network: 15.35 Vaca y Pollo. 16.00 Batman.
- Fox Kids: 08.10 Digimon. 08.35 Perros al rescate.
- 40 TV: 19.30 Superventas USA-UK. 22.00 40 Classic.

- MTV: 20.00 MTV Hot. 22.00 Data Video.
- Sol Música: 19.00 Reportaje. Juanes. 23.00 Sol Rock.
- CANAL SATÉLITE
- Canal+ Azul: 19.07 Los Soprano. 20.04 Las desventuras de Beaver. 21.30 Una extraña adicción. 22.25 Caprichos del destino.
- Canal+ Rojo: 18.55 Falcone. 20.39 Los límites del universo. El fin de la galaxia. 21.31 Lo + Plus. 22.21 Las noticias del guiñol. 22.30 El caso Winslow. 00.13 La Roca.
- Cinemania: 17.50 El hombre del traje gris. 20.10 Una tarde después de la guerra. 22.00 Por siempre jamás.
- Cinemania Azul: 18.00 La otra América. 20.00 Penn & Teller Get Killed. 21.50 La mirada de... Robert Altman. 22.00 California Split. 23.30 Reencuentro.
- Cinemania Rojo: 18.30 David Copperfield. 20.30 En las manos de Dios. 22.30 La leyenda de Bill Doolin.
- Disney Channel: 19.00 Zon@7. 21.00 La bruja novata. 22.55 Aquellos maravillosos años.
- National Geographic: 20.30 La vanguardia del hombre. 21.00 Más allá de lo salvaje. Odisea en un río zulú. 22.00 Schöck cultural. La fiebre de Ebola.
- VÍA DIGITAL
- Canal Palomitas: 17.45 Cartas a Iris. 19.40 El show de la Pantera Rosa. 20.05 Los vengadores. 20.55 Star Trek, la nueva generación. 21.45 Todos los hombres del presidente.
- Cinematik: 18.00 Mi vida es mi vida. 20.00 Orgazmo. 22.00 El espíritu de la colmena. 23.40 Delta de Venus. 01.20 Juana de París.
- Megatrix: 18.15 Spirou. 18.40 Power Ranger rescate. Relámpago. 19.05 Tú eliges. 19.30 Ace Ventura. 19.55 Los cazafantasmas.
- Club Súper 3: 18.20 Enigma. 18.45 Kong. 19.10 Los misterios de Archie. 19.35 Sakura, cazadora de cartas. 20.05 Doug.

# GRAN COTILLÓN

(NUEVA GERENCIA)

- BEBIDAS DE PRIMERAS MARCAS
- BOCATAS TODA LA NOCHE
- GRAN CHOCOLATADA
- DOS AMBIENTES. DOS DJ's

## NO TE LO PUEDES PERDER

FELIZ AÑO  
NUEVO

Reservas en:  
Hotel Alfonso VIII  
Descuentos a GRUPOS  
Tlf. 969 214 325

Primer vistazo

## Una 'cumbre' en Moncloa

Fernando Jáuregui

**Aznar se encuentra con mucha gente, de muy variados estamentos sociales y profesionales, y así debe ser"**

**A**provechando que Aznar está unos momentos en Madrid, por motivos estrictamente navideños, y que José Luis Rodríguez Zapatero ha regresado de Marruecos, ¿qué tal una *cumbre* a dos en La Moncloa? Hace meses que el jefe del Gobierno y el de la oposición no se encuentran, y perdieron una oportunidad de oro para revisar temas pendientes antes del desplazamiento del secretario general del PSOE al país vecino del sur. Ahora, se impone una conversación muy seria entre ambos, porque los temas de Estado pendientes son muchos y no se agotan de ninguna manera en el encuentro mantenido por Zapatero en Rabat.

Estamos en el aniversario de la firma del pacto antiterrorista y son muchos los rumores en torno a ETA. Ese aniversario merece una mejor conmemoración que la vergonzante recibida hasta ahora. Y, ya que hablamos del País Vasco, tampoco es desdeñable el problema surgido en torno al Concierto y el del bloqueo a los presupuestos vascos. Y ahora que estamos en los presupuestos: quizá la batalla que se adivina este jueves en el Congreso de los Diputados en torno a los PGE para 2002, así como acerca de la aprobación de la Ley Orgánica de Universidades, pudiera haberse evitado (o racionalizado) de haberse encontrado previamente los responsables de los dos principales partidos políticos españoles.

Claro que la principal razón para un encuentro Aznar-Zapatero, condenados por tantos motivos a entenderse y a dis-



crepar en lo que haya que discrepar, es la inminencia de la presidencia española de la UE. Que no puede ser un semestre *ad maiorem gloriam* del inquilino de La Moncloa, sino un proyecto en común de todos los españoles, de todos, incluyendo a los nacionalistas.

Funciona demasiado poco, en resumen, el sofá monclovita. Lo que no quiere decir que los encargados de hacerle la agenda al presidente no cumplan bien su cometido: Aznar se encuentra con

mucha gente, de muy variados estamentos sociales y profesionales, y así debe ser. Pero sus encuentros con los políticos de casa se van espaciando cada vez más. Y, ya que no llama a Ibarretxe, que llame, al menos, a Zapatero, con quien tantas cosas le unen, y que decidan dónde hay que discrepar y cuánto, y dónde hay que encontrarse, y cuánto, para evitar espectáculos lamentables como el de Marruecos. Y que la paz navideña reine entre ambos.

Alfonso

## Las rodillas de Alfonso Guerra

Pedro Crespo

**E**l que fuera vicesecretario general de casi todo en la época felipista, el sevillano más conocido en buena parte de la década de los ochenta, por haber regentado una librería progre y por haber usado un *Mystère* oficial para llegar a tiempo a los toros, publica unas declaraciones descarnadas y agresivas, con su montaraz encanto habitual, en el semanario *Tiempo*, en entrevista que firma Faci Peñate, y en las que arremete contra todo lo que le huele a derecha, a centro o a Norteamérica. Con la excusa de que a él nadie le pone de rodillas, arremete con ellas, buscando aplicarlas a las partes más blandas y sensibles de los que considera, más que sus adversarios, sus enemigos.

Si utilizásemos la gramática guerrista cabría decir que, con sus afirmaciones, no deja títtere con cabeza, porque lo mismo le aplica un rodillazo de los que cortan el aliento y la posible continuidad familiar de la especie a George Bush, el actual presidente de los Estados Unidos -"ahora el señor Bush ha cambiado el

**Sus rodillas tiemblan emocionadas cuando confiesa que es un pescador de sueños, que en las próximas elecciones los socialistas volverán a asomarse al balcón del poder"**

burka por los contenedores. Encierra en los contenedores a los prisioneros y los deja morir de asfixia" - que deslegitima nada menos que a Javier Solana y a la Unión Europea -"fue cuando decidieron crear un puesto de representante político internacional para política exterior y eligieron a una persona que había sido secretario general de la OTAN. Europa ha renunciado a tener una política propia y en el caso de Oriente Medio se ve claramente", o que acusa de corrupción a Aznar, denunciando de antemano un supuesto fraude en la confección del actual censo, aún sin terminar, de nada menos que de dos millones de emigrantes muertos, que de este modo podrían votar a capricho de quien los tenga en sus listas y sepa de su existencia.

Así que Alfonso Guerra -el hermano de Juan, el barbas de los cafelitos y las influencias- usa tanto de las rodillas como de los codos, califica de preocupante la moralidad del fiscal ejerciente en el caso de los fondos reservados, donde siguen como inculpados, hasta que haya una

sentencia, los ex ministros Corcuera y Barrionuevo, detecta conspiraciones -contra él, contra el partido- por todos lados y se defiende de los tópicos que hayan podido provocar sus aficiones a Machado y Mahler, ilustrando al personal con una ampliación de las mismas hacia La Regenta y al poeta Kavafis, y hacia los cuatro lieder de Strauss.

Sus rodillas, las que no se postran nunca, aunque las circunstancias así parezcan demandárselo, tiemblan sin embargo emocionadas cuando confiesa que es un pescador de sueños, que en las próximas elecciones los socialistas volverán a levantar la mano y a asomarse al balcón del poder, que espera ser débil con los débiles y arrogante con los fuertes, que probablemente ha sido el político más moderado de España, que su conducta es más evangélica que la de la mayoría de los obispos y que patriota no es una palabra habitual de su vocabulario. Para que no haya dudas de que sus 62 años y los que lleva apartado del poder no le han cambiado tanto.

Alfonso

## Ilusiones

Manuel de la Hera Pacheco

**D**e las cuatro acepciones que figuran para la palabra ilusión en la última edición del Diccionario de la Lengua Española, me quedo con la segunda de ellas: "Esperanza cuyo cumplimiento parece especialmente atractivo". Las otras tres son, también, excelentes pero me gusta más la que he transcrito porque en ella entra en juego algo que, a mi juicio, la dulcifica y que también la hace solidaria con la calidad y el grado de sensibilidad de cada ser humano. Ese algo es la esperanza, aplicada a los sentimientos nobles del alma; a lo que colma la aspiración espiritual; a lo que, en resumen, nos hace contemplar y abordar los trabajos necesarios para que la justicia y la paz sean realidad viva en el mundo, por muchos y difíciles que sean los obstáculos que haya que vencer. Tener esas ilusiones en la mente y en el corazón es el primer paso firme que se necesita para que la andadura llegue a alcanzar la meta propuesta. Las ilusiones no hay por qué considerarlas como desvaríos de la imaginación, sino como objetivos concretos que se conciben con la esperanza de alcanzarlos para la mayor y mejor armonía posible en las relaciones humanas. Ilusionarse con algo así significa entrega, amor y sacrificio.

He tenido ocasión de conocer y tratar a personas de esas características y siempre me entusiasmó de ellas la sencillez con la que abordaban cuestiones verdaderamente difíciles y complicadas, cuyo fin era proporcionar a los demás los medios fundamentales para que la calidad de su dignidad y sensibilidad humanas alcanzaran las más altas cotas posibles. Sin medios materiales, o con muy escasos, iban día a día trabajando llenos de ilusión. Tenían fe, no en sus méritos personales, sino en la llama que ardía en sus almas y nunca perdieron la esperanza de que sus trabajos, los de cada día, cuajarían en una obra muy superior a lo que habían soñado. La forma de trabajar de las personas con ilusiones nobles, es algo que arrastra. No necesitan publicidad de ningún género; es su ejemplo el que invita a secundar su labor, o a iniciar personalmente otra labor inspirada en los mismos principios de generosidad y amor a la gente. Toda persona puede seguir ese camino lleno de ilusiones nobles; lo único que se requiere es generosidad, entrega a lo que demanda esa ilusión que nos presenta el alma.

En estos días, vísperas de la Navidad, las calles principales de las ciudades están cuajadas de adornos. Los escaparates nos invitan a detenernos, ante ellos, para contemplar los muchos objetos atrayentes y valiosos que se nos muestran. En los grandes comercios hay de todo lo que se puede apetecer y se va de un lado para otro como si se estuviera en un país de fantasía, pues todo es atractivo y apetecible. Tenemos ante nuestros ojos una imagen de la felicidad material que puede hacernos olvidar otros aspectos de la vida que son sumamente importantes, tales como atender las necesidades primarias de mucha gente que lo está pasando mal por falta de medios económicos, por la falta de salud, por la adicción a las drogas o por guerras más o menos declaradas como la de Afganistán y la de Oriente próximo.

Nos podemos olvidar de que hay gente que sufre y cuyas ilusiones, las que tengan, no coinciden con las que ofrecen el bullicio pre navideño. Habrá quienes no tengan esperanza y otros la posean mínimamente. No es justo dejarlos en esa situación, sin preocuparse por ellos o haciéndolo de forma circunstancial y escasa. Muchas personas se ocupan, a lo largo de todo el año, de esa gente que sufre y carece de lo que los demás tenemos. Trabajar con ellas es tener ilusiones buenas.