

La Tribuna



www.diariolatribuna.com

VIERNES, 27 DE NOVIEMBRE DE 2009. NÚMERO 6.910

DIARIO INDEPENDIENTE

DE CIUDAD REAL

Precio: 1 euro



SUPLEMENTO

El I Salón de la Oportunidad Inmobiliaria de Ciudad Real, que arranca hoy, con todo detalle en un especial de 12 páginas



PÁGINA 32 Hoy, CRÓNICAS AGRARIAS con

Vidal Maté EXPERTO EN INFORMACIÓN AGROALIMENTARIA Y DE DISTRIBUCIÓN

MINISTRA AUSENTE, MINISTERIO PERDIDO

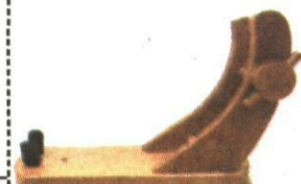

► CIUDAD REAL ACUERDO ENTRE PP Y PSOE EN LA CAPITAL EN LA PROPUESTA DE PROYECTOS

El II Plan E financiará paradas de bus informatizadas y una reforma integral de la entrada desde Toledo

► El tramo de Anterrocín a Puerta de Toledo se erigirá en una avenida urbana con carril bici hasta el parque de la Atalaya y zonas deportivas y de ocio ► El arreglo del antiguo casino, el centro cívico de Nuevo Parque y el de control de tráfico también están incluidos CIUDAD REAL 4Y5



Cosas de niños... y de mayores ► El antiguo casino de Ciudad Real acoge una muestra interactiva de Save the children que, bajo el título 'Cosa de niños', divulga los artículos de la Convención sobre los Derechos del Niño, cuya declaración cumple 20 años / RUEDA VILLAVEVERDE CIUDAD REAL 8

Y ADEMÁS...

EDUCACIÓN

El claustro propone el traslado a otro instituto y tareas educativas para el joven acusado de agredir a su director

Los profesores del Instituto de Educación Secundaria Hernán Pérez del Pulgar, de Ciudad Real, por las críticas recibidas sobre la posible levedad de la sanción al joven que presuntamente pegó un puñetazo a su director (15 días expulsado) y aclararon que también han solicitado «como medida excepcional» su traslado a otro centro, además de tareas educativas complementarias.

CIUDAD REAL 11

TERRORISMO

Dos históricos de ETA piden a la banda que abandone la lucha armada

ESPAÑA 28

'CASO ALAKRANA'

Los piratas engañaron al CNI llevando a tierra los móviles de los marineros

ESPAÑA 28

FINANZAS

El presidente de la Cecam deja atrás sus dudas sobre la operación CCM-Cajastur tras hablar con Alkorta

CLM 25

VIVIR PÁGINAS 12-13

Javier Gayá conquista el Premio López-Villaseñor de Artes Plásticas

El musical 'Nino Bravo' llegará al Teatro Quijano el 19 de diciembre

DEPORTES PÁGINA 35

BALONMANO



Un instante del entrenamiento en el Quijote Arena.

El BM Ciudad Real muestra su lado más humano

Un grupo de discapacitados del Club Deportivo Sea como Sea se entrenó ayer con los jugadores del equipo campeón de Europa en el pabellón Quijote Arena.

Luz verde al proyecto de Ley del Aborto

El Congreso de los Diputados aprobó ayer el polémico proyecto de la Ley del Aborto con un total de 183 votos a favor (los del PSOE, PNV y ERC-IU-ICV) y 162 en contra (PP, CC, UPyD y UPN, además de CiU, salvo Mercé Pígem, que se abstu-

vo). No obstante, la ministra Aído aseguró que durante su tramitación se intentará «encontrar un punto de equilibrio» sobre la posibilidad de que las menores de 16 años puedan abortar sin el consentimiento de sus padres. SOCIEDAD 42

DOBLE DIRECCIÓN

Las preferencias de Sarrión

Aún reciente entre nosotros, la presencia de Antonio Martínez Sarrión en el XXV Encuentro de Poesía de Almagro, como un eco que no cesa, ha aparecido en librerías y novedades librerías su último trabajo editado, bajo el nombre de 'Preferencias' (Almud ediciones, colección Añil Literaria).



JOSÉ RIVERO

Y digo último trabajo editado, por que en Almagro se tuvo la oportunidad de conocer algunos apuntes del que, ciertamente, es su último trabajo escrito: el poemario 'Acoratar distancias', que verá la calle el próximo año. Mientras llega la marejada de esos poemas tardíos de madurez creativa, podremos recrearnos mientras tanto en lecturas otoñales, con esa gavilla de ensayos clarividentes, oblicuos y horizontales, solares y verticales. Ensayos diversos sobre cuestiones literarias y sobre otros tantos aspectos de la vida y su vericuetos y escondederos. Ensayos, fruto de una selección apretada y atinada entre otros más que se han aplazado, en la que han intervenido, desde el propio Sarrión, al editor Alfonso González Calero y al recopilador Javier Lorenzo.

Ya nos tiene acostumbrados Sarrión al ensayismo sagaz y avieso, por fuera de regla; del que estas 'Preferencias' componen una prolongación de otros trabajos anteriores en la misma senda. Trabajos, todos ellos, los ensayísticos que vistos en su conjunto, adquieren una rara coherencia, que sorprende al lector desprevenido, si es que hubiere tal especie de lectores despistados.

De tal suerte que la lectura, ordenada si se quiere o saltada al gusto, de esos materiales indagativos, produce una suerte de tónico intelectual, como aquellos viejos aperitivos tónicos a base de alcachofas y otros primores del convento. Materiales reflexivos de trazado diverso, que avanzan desde el temprano 'La cera que arde' (Albacete, 1990), hasta los 'Cercos y asedios' (Toledo, 2004), para concluir por ahora, con las 'Preferencias' (Ciudad Real, 2009); materiales todos ellos, que componen un lugar espléndido y privilegiado; como una terraza a mediodía, para comprender no sólo el universo creativo del poeta albaceteño, sino la entera territorialidad de la literatura que le ha interesado. O el cine y las artes plásticas, que han merecido su interés y reflexión.

Incluso componen una rara muestra de delicadeza patria, por parte del poeta metido a ensayista, aunque no sea Sarrión ni patriota ni regionalista de nuevo cuño; ya que la territorialidad que todas las ediciones citadas, se mueve por las tierras nativas y por los terreros próximos. Como una muestra del despertar de cierta edición de altura, pese a la condición provincial de sus editores.

Y es que, vistos retrospectivamente, todos esos trabajos citados componen una carta de navegación ajustada, en la que se plantean cuestiones centrales y nucleares, con otros aspectos más episódicos y personales: sus gustos, sus obsesiones y derivas, y, sobre todo, sus preferencias vitales y literarias. Se podrán compartir o no, los razonamientos desplegados, se podrá coincidir o no en las veneraciones y críticas que se abren y despliegan; pero lo que no deja lugar a duda alguna, es la extraña coherencia de su elaboración conceptual y de su mirada literaria.

Coherencia que nos permite entender mejor, el universo privado de sus versos y escritos, una vez que nos han sido desveladas las grandes claves del arco temático de sus intereses literarios. Como si se nos hubiera invitado a atravesar un umbral de lo público y acceder a cierto santa-sanctorum de lo más personal e íntimo. Valle Inclán, Azorín en ocasiones, el trayecto Surrealista en su conjunto, el experimento de las vanguardias de entreguerras, Cortázar y Borges, Quevedo y Cervantes, Claudio Rodríguez y Benet, siempre Benet; son algunos de los pasajes y episodios que nos van permitiendo recorrer tanto la literatura nacional e internacional, como el propio trayecto de lector de Antonio Martínez Sarrión.

Junto a todos los 'maestros antiguos', alguna coda cinematográfica (Walsh y Redd) o pictórica (Ramón Gaya) delimitan todo el serrazo temático y toda la nervadura que es capaz de iluminar se otra obra. De tal suerte que, si tras la lectura de estos ejemplares del ensayismo sarrióniano, volviéramos al campo de la creación pura en cualquiera de sus formas: ya poema, ya memoria, ya dietario; obtendríamos unas nuevas claves interpretativas. Claves que nos permitirán entender más y mejor ese mundo; que en principio a algunos, le pareciera distante y lejano.

ACLARACIÓN

La Asociación Hispano Rumana de Castilla-La Mancha quiere aclarar que, si bien colaboró con los padres del niño que falleció al caer de un segundo piso en Pozuelo, facilitando trámites con el consulado y vías para recaudar dinero con el que repatriar al pequeño a Rumanía, no llegó a recoger cantidad económica alguna de forma directa. Su labor, según la asociación, se limitó en este sentido a facilitar la difusión de un número de cuenta corriente, cuyos titulares eran los padres del niño, a través de un periódico rumano.

La Tribuna

DE CIUDAD REAL

Editor:
Antonio Méndez Pozo

Director:
Óscar Gálvez Maté
Director Editorial Regional:
Guillermo Alonso Balbás

Redactora Jefe Puertollano: Paqui Casado.
Jefes de sección: David Aso (Provincia), Eduardo Gómez (Deportes)
Redacción: Manuel L. Camarena, Pilar Muñoz, Diego Farto, María Sierra de la Osa, Ana Pobes, Manuela Lillo, Nieves Sánchez, Ignacio Ballester, Sandra Ruiz, Alicia González, Roberto Chávarri, Manuel Espadas, Raúl Fernández, Patricia Velasco, Raquel Santamaría, Remigio Rueda, Tomás Fernández, Carlos Sendarrubias, María Jesús Cañizares Rodríguez, Lorena García Cabrera y Patricia Vera.

Publicidad y Administración: Vicente Culebra, Carlos Pinilla, Purificación Merino, Tomás García, David Rebato, Ramón Pardilla, María A. Arias, Javier Mohino, Sonia Cerrillo, Encarnación Rubio y Saray Maya.

Región: Carolina Sánchez (Redactora jefe), Rosa Marcos, Luis J. Gómez y Soraya Lucas.

Gerencias:
Administración: Carmina Camacho. Comercial: César Carretero



Director: Oscar del Hoyo. Redacción: Miguel Díaz (jefe de sección), Norberto Val y Daniel Huerta (España), Sofía Esteban (Mundo), Javier Fava y José Luis Charcón (Sociedad y Cultura), Cristina Ruiz, Diego Izco y Antonio Sánchez (Deportes), Adriana Rodríguez (Documentación), Esther Molinero (Televisión), Mónica Puras y Miguel Herrera (Suplementos), Daniel Angulo (Tiempo), Esther Matías y Diego González (Diseño), Marta Ruiz, María Albilla, Xabi Moya y Gloria Cavia (Fines de semana).



Consejero Delegado: Gregorio Méndez Ordóñez
Direcciones Generales: Javier Gutiérrez, Miguel A. Arnáiz, Rafael Monje y Lorenzo Mañas
Subdirección General: José M. Sáenz de Cabezón
Directores Departamento: Luis Santos, Avaro Miguel, Daniel Méndez, Javier Santamarina, Eduardo Bonilla, Jorge Lasada, David Andrés y Mercedes Lázaro

Muchas denuncias, pero más riesgos

La campaña de seguridad que han realizado Agentes de Tráfico en las carreteras de toda España, con apoyo de policías locales en casos urbanos, y que tenía como objetivo concienciar a los ciudadanos para que no hagan uso del móvil mientras conducen, ha dado como resultado numerosas denuncias en toda la geografía nacional.

Hay quienes piensan que aún son pocas, especialmente teniendo en cuenta los varios miles de controles que se han llevado a cabo en todas las carreteras. Estadísticamente, hay un ratio de imprudencias muy bajo, sin embargo, se trata de denuncias de conductores pillados *in fraganti*, y que han puesto en riesgo a muchos más ciudadanos con los que se han podido cruzar por las carreteras.

Si se realizara una encuesta sincera entre los conductores, pocos serían los que pudieran presumir de no haber utilizado nunca el móvil mientras conducen, incluso serían bastantes más los asumirían que han llegado a utilizar opciones diversas del teléfono durante la conducción, poniendo en peligro su vida, la de los ocupantes si los hubiera, y la del resto de los conductores.

En este sentido, como se ha dicho en multitud de ocasiones, estas campañas están plenamente justificadas, a pesar del coste que supone para el erario público. No en vano, las autoridades reiteran una y otra vez que la distracción es la causa del 44 por ciento de los accidentes en las carreteras, y del 31 por ciento en los cascos urbanos, y ahí los conductores son responsables.

Y al margen de polémicas puntuales, de lo que no cabe duda es de que hay una buena intención en los legisladores por garantizar la seguridad y reducir los accidentes.

Casualmente, abaca de entrar en vigor la nueva Ley de Tráfico y Seguridad Vial, que aunque contempla algunos puntos que bien pueden ser conflictivos, otros muchos son bien entendidos desde el sentido común, como que se pueda inmovilizar a vehículos que circulen sin seguro o motocicletas cuyo usuario circule sin casco. O que a la hora de pasar la siempre controvertida Inspección Técnica de Vehículos (ITV) habrá que estar al corriente del pago del seguro.

La confianza de la que hacen gala algunos conductores es mala consejera en estos asuntos, y muchos ciudadanos han visto cómo han podido evitar una desgracia sólo por milésimas de segundo. Otros no. Por lo tanto, hágase más caso al instinto.

Esta campaña no tenía un objetivo marcadamente recaudatorio, sino de mirar por la seguridad.

ZOOM

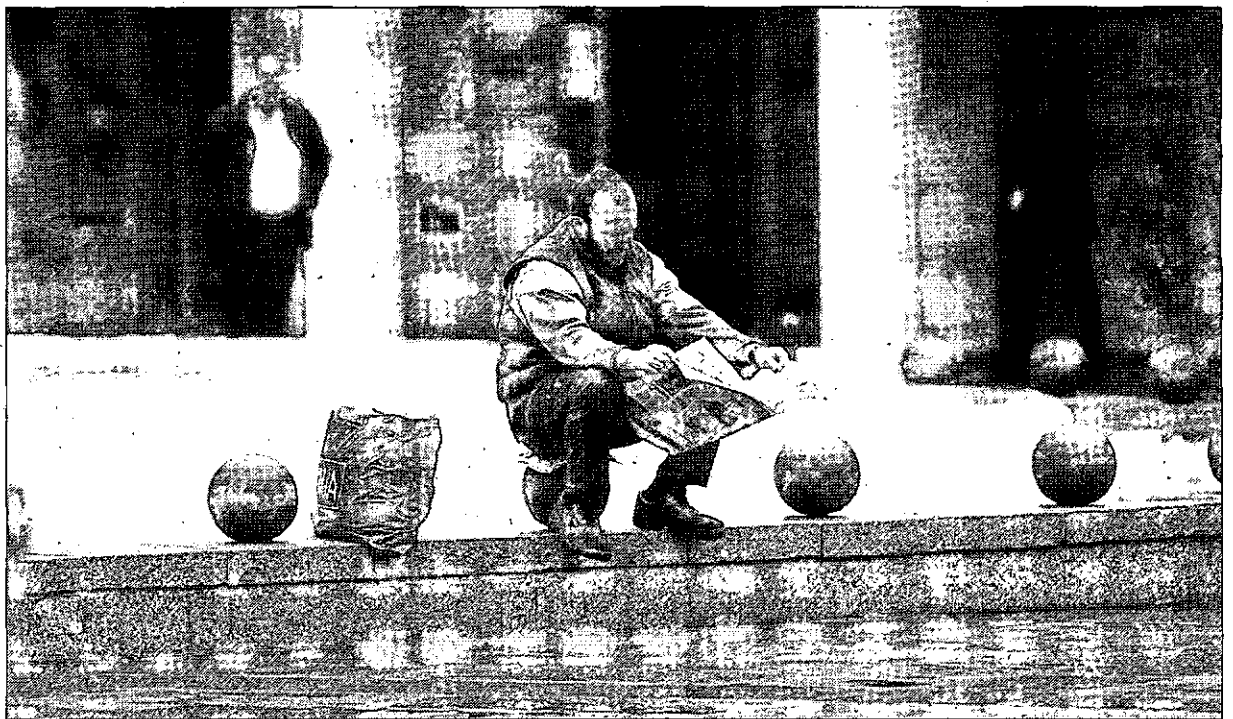

Noticias muy frescas

A pesar de la lluvia y de la brusca caída de las temperaturas, registrada en las últimas semanas, en la mañana de ayer este ciudadano escogía una de las bolas que rodean y adornan la fuente de la plaza Mayor de la capital para sentarse a leer la prensa. Un lugar cuanto menos original para echar un vistazo a las noticias más frescas de la actualidad deportiva. Y es que el As era el diario elegido por este hombre para empezar el día. Rueda Villaverde

El mejor equipo comercial a tu disposición en La Tribuna de Ciudad Real
De lunes a viernes 9 - 14 h / 16,30 - 19 h
Informe: 926 21 53 01

EL PERSONAJE

El carácter 'diplomático' de Zapatero

El presidente del Gobierno confesó su «respeto» por el editorial conjunto de 12 diarios catalanes en defensa del Estatut y contra el Constitucional. Cuando se vuelve a retomar el debate, Zapatero sigue tan diplomático y es que éste no es solo un asunto entre partidos, sino de sociedad y de país. Pero él sigue muy túbio y neutral.



FIRMA INVITADA

LUIS DEL VAL

La estupidez prorrogada

Existen estulticias municipales, autonómicas, nacionales y europeas. La directriz según la cual no puedes subir un jarabe para la tos al avión, aunque te salgan los higadillos a cada espasmo, tiene su origen en la Unión Europea que va a prorrogar la tontería hasta el año 2013.

Se garantizan, pues, las inmensas colas, y el decomiso de botellines de agua mineral, colonia, biberones, fármacos, lociones, cremas hidratantes y un larguísimo etcétera que suman cientos de toneladas. Para darnos cuenta del disparate, sólo en uno de los aeropuertos de Londres, el de Heathrow, se recogen 2.000 toneladas cada año.

Existe tecnología suficiente para que los aeropuertos instalen aparatos que distingan una gaseosa de un líquido explosivo, pero los burócratas de la Unión Europea, a los que mantenemos con nuestros impuestos, prefiere que los ciudadanos europeos que pagamos sus sueldos y sus melonadas continuemos haciendo inmensas colas, y nos descalcemos, convirtiendo la subida a los aviones en algo parecido a un ingreso en prisión.

Cuentan la anécdota de un tipo que viajaba en un automóvil alquilado, por La Mancha, y cada cierto tiempo bajaba la ventanilla y arrojaba una hoja de periódico convertida en una bola. El conductor, intrigado por el extraño comportamiento del viajero, le preguntó por qué hacía eso, y el pasajero le explicó que era para espantar a los leones. El conductor le replicó: «Por aquí no verá usted ningún león». «¡Naturalmente replicó el pasajero-, gracias a que estoy tirando hojas de periódicos!». Los majaderos de la Unión Europea están convencidos de que no ha habido explosiones en los aviones, porque nos confiscan la colonia antes de subir.

CRÓNICA PERSONAL PILAR CERNUDA

El divorcio

El divorcio es un asunto íntimo, personal. Es además un asunto doloroso, no solo para quienes deciden separarse sino también y sobre todo para sus hijos, además se ser doloroso también para el resto de familiares. Sin embargo la Infanta Elena y Jaime de Marichalar no pueden afrontar su divorcio en su ámbito privado, se trata de algo de interés público como todo lo que afecta a la Familia Real. La tristeza, que con seguridad la sienten, no pueden vivirla en silencio y discretamente: en las monarquías apenas quedan recintos para la intimidad.

No hay que llamarse a escándalo por un divorcio en la Familia Real. Es algo que se vive, se sufre, en gran parte de las familias españolas, lo que abunda en la idea de que la primera familia se diferencia en poco al resto de los españoles



» Nada hay que elogiar, sino tomar con naturalidad que una pareja decida separarse

en lo que a sentimientos se refiere, aunque sus responsabilidades son muy diferentes y están obligados a dar cuenta de sus actuaciones públicas y privadas. Empezando por la utilización de los ingresos que llegan a través de los Presupuestos Generales del Estado y terminando por su papel institucional, que están obligados a

cumplir todos y cada uno de los miembros de la Familia.

Sus privilegios son muchos, pero tantas o más son sus obligaciones. La Infanta Elena lo sabe desde que nació, era perfectamente consciente de ello cuando se casó enamorada de Jaime de Marichalar y también cuando decidió, de acuerdo con su marido, romper el vínculo matrimonial. Es decir, sabía que una decisión absolutamente privada iba a ser analizada, juzgada e incluso cuestionada por un sector de la opinión pública. Mientras otras familias viven un divorcio sin necesidad del juicio público, los hijos de los Reyes nunca pueden actuar sin esperar la reacción de los demás.

Hay quien llevado por el fervor monárquico elogia el coraje de la Infanta por tomar la decisión. Nada hay que elogiar, sino tomar con naturalidad que un matrimonio o una pareja en la que surgen problemas irreconciliables, o simplemente desamor, decide separarse. Incluso por el bien de los hijos, que son quienes más sufren cuando advierten los desencuentros afectivos de los padres. Un divorcio no es nunca una buena noticia, pero tampoco lo es saber que una pareja mantiene la convivencia exclusivamente por condicionamientos sociales. Lo que importa, e importa mucho, es que un divorcio se haga con sentido de la responsabilidad, sin utilización de los hijos, sin provocarles traumas, con respeto mutuo y sin tensiones que convierten la vida en irrespirable y la ruptura en un fracaso personal y emocional.

Un miembro de la Familia Real se ha divorciado. Eso no significa que se caiga el mundo.

CRÓNICA POLÍTICA CAYETANO GONZÁLEZ

Chantaje nacionalista

Las desahoradas reacciones que se están produciendo desde el nacional-socialismo-convergente catalán ante una posible sentencia del Tribunal Constitucional que recorte el actual Estatuto de Cataluña pone en evidencia varias cuestiones de hondo calado. La primera, que el nacionalismo, independientemente de su incardinación geográfica, siempre plantea sus relaciones con el Estado y con sus Instituciones en términos de pulso y chantaje. Si se atienden sus reivindicaciones, permanecen tranquilos; si no es así, se echan al monte. En segundo lugar, el nacionalismo no respeta las elementales reglas del juego democrático.

» Hay que confiar en que la sentencia del Constitucional sobre el 'Estatut' se sepa cuanto antes



Pero además, en este embrollo catalán hay dos factores que lo complican más. Uno, que el que gobierna en Cataluña es un partido, el PSC, que tiene muy poco de socialista y mucho de nacionalista en todo lo que se refiere al sentimiento de pertenencia de Cataluña al proyecto constitucional de España. En segundo lugar, el que más empeño puso en sacar adelante el actual Estatuto de la discordia fue Zapatero: desde su famosa frase en el Palau San Jordi «Pascual (Maragall), apoyaremos en Madrid lo

que apruebe el Parlamento de Cataluña», hasta la tarde de domingo de café y cigarrillos en La Moncloa con el líder convergente, Artur Más, para acordar un Estatuto que dice en su preámbulo que Cataluña es una Nación. Pero como para el presidente del Gobierno de España el concepto de Nación es «discutido y discutible» esta cuestión no debe tener mayor relevancia.

Jordi Pujol acaba de decir que Cataluña tenía mucho más prestigio en el tardofranquismo que actualmente. Y no le falta razón al ex presidente de la Generalitat. Lo que no se atreve Pujol es a señalar la causa de este actual prestigio. En mi opinión, ésta no es otra que los continuos esfuerzos de la clase política catalana por demostrar un alejamiento y una desafección del resto de España y de los españoles, algo que lógicamente acaba cansando a éstos. La culpa es de la casta política catalana y no de una sociedad cuyos problemas y preocupaciones no siempre se corresponden con las reivindicaciones radicales de corte nacionalista.

Hay que confiar que la sentencia del Tribunal Constitucional sobre el Estatuto de Cataluña se haga pública cuanto antes. Tres años empleados en su elaboración es un tiempo a todas luces excesivo y no sería entendible ni aconsejable un mayor retraso. A pesar de las amenazas vertidas desde sectores políticos de Cataluña, al final, aunque la sentencia sea desfavorable a los intereses de esa clase política, no pasará nada. Algunos están demasiado instalados en el poder como para poner en peligro ese estatus, manteniendo hasta sus últimas consecuencias el pulso que aparentan echar a todo y a todos.

HUMOR | SIR CÁMARA



► **El cuerpo docente pide el traslado de instituto del alumno que agredió a su director** PÁGINA 11

► **INFRAESTRUCTURAS** El Partido Popular de la capital califica la autovía de Toledo a Ciudad Real de ser «un engaño masivo» PÁGINA 7

► **SOCIEDAD** La muestra interactiva 'Cosas de niños', celebra el XX aniversario de la Convención sobre los derechos de la Infancia PÁGINA 8

Un niño interactúa con uno de los paneles de la muestra.



CIUDAD REAL 4

LA TRIBUNA DE CIUDAD REAL VIERNES 27 DE NOVIEMBRE DE 2009

► ECONOMÍA

El II Plan E costeará la mejora de la entrada de Toledo, el Centro de Tráfico y paradas informatizadas

El Ayuntamiento de Ciudad Real destinará 6,2 millones de euros a inversiones a través de 14 proyectos y el 20 por ciento restante a gasto corriente de naturaleza social y educativa

• El equipo de Gobierno ha establecido tres líneas de actuación que se concretan en la modernización de la ciudad, la mejora de la participación ciudadana y la sostenibilidad.

M. L. / CIUDAD REAL

El Ayuntamiento de Ciudad Real ya ha concretado a qué espera destinar los 7,8 millones de euros que le corresponden del segundo Plan E que aprobó recientemente el Gobierno. En concreto, gastará 6.241.844 euros para inversiones y la cantidad restante, 1.564.372 euros, a gasto corriente de naturaleza social y educativa, ya que esta segunda convocatoria permite destinar hasta un 20% del presupuesto a dicha finalidad, como informó ayer en rueda de prensa la alcaldesa de la capital, Rosa Romero.

En cuanto a las inversiones, el equipo de Gobierno municipal solicitará 14 proyectos que responden a tres líneas de trabajo: la modernización de la ciudad, la mejora de la participación ciudadana y la sostenibilidad.

En cuanto al primer eje de actuación, el equipo de Gobierno local ha incluido tres proyectos que solicitará al Fondo. Se trata del Centro de Control y Gestión del Tráfico, destinado a facilitar la mejora de la movilidad de la ciudad, la regulación semafórica en horas punta y el control de los accesos a la ciudad. Se ubicará en la sede de la Policía Local y supondrá la instalación de videocámaras en diferentes puntos de la ciudad que, según Romero, servirán también para mejorar la seguridad en la ciudad.

El importante del Centro de Control del Tráfico supondrá una inversión de 791.844 euros y posibilitará también que la ciudad cuente con distintas áreas wifi (como el centro y los parques) para avanzar en la era digital.

El segundo proyecto que se encuadra en el eje de la moderniza-



La carretera de Toledo, desde la rotonda de Anterrocín al monumento, se convertirá en una avenida urbana. / RUEDA

ción es la creación de paradas de autobuses informatizadas, que costará 300.000 euros y servirá para «mejorar la gestión y los tiempos de espera» del transporte público para los ciudadanos.

La adquisición de un equipo de telecomunicaciones que permita la conexión a la TDT y la sustitución de la televisión analógica será otro de los proyectos solicitados por el Ayuntamiento e invertirá 350.000 euros para continuar con la «política de información» que vienen desarrollando, dijo.

El eje de la participación ciudadana aglutina otros tres proyectos entre los que se encuentra un sistema de medición continuada de la opinión ciudadana, a través de la instalación en diferentes edificios municipales y barrios de la ciudad de aparatos y pantallas táctiles que permitan enviar propuestas y opiniones on-line al Ayuntamiento.

La construcción del centro cí-

vico de Nuevo Parque también correrá a cargo del Plan E, una infraestructura muy demandada por los vecinos y que supondrá un gasto de 400.000 euros. Además, el equipo municipal de Gobierno ha decidido invertir otros 400.000 en realizar reformas en el Ateneo Cultural, el antiguo casino de la ciudad, para potenciar la participación de los colectivos culturales.

EL PLAN MÁS AMBICIOSO. El eje

de la sostenibilidad es prioritario, tal y como destacó la alcaldesa, y aglutina los ocho proyectos restantes entre los cuales está el de mayor cuantía y que la alcaldesa calificó como una actuación «muy interesante y muy ambiciosa». Supone -dijo- un cambio en la geografía de la ciudad y su regeneración urbana y se traducirá en la mejora de la accesibilidad de la carretera de Toledo, concretamente desde la avenida de Anterrocín

► Romero insta a la Junta a sacar otro fondo

La alcaldesa de Ciudad Real, Rosa Romero, criticó ayer que el dinero que recibirán este año para el Plan E será un 37% inferior al que recibieron para la primera convocatoria, cuando recibieron 12,5 millones de euros. Asimismo, señaló que el importe para inversiones se ha visto reducido un 50%. En este sentido, la regidora popular recordó que esta semana la Comisión Ejecutiva de la Federación Española de Municipios y Provincias (FEMP) había señalado la necesidad de que las comunidades autónomas crearan un fondo económico que fuera en el mismo sentido que el Plan E que impulsa el Gobierno nacional y, por ello, Romero instó a la Junta a que fuera «pionera» en la creación de este fondo. M. L.

► REQUISITOS

► Proyectos más selectivos.

Los proyectos que se solicitan al segundo Plan E de Rodríguez Zapatero deben cumplir una serie de requisitos que permitan encuadrarlos en las líneas de actuación que desea fomentar el Gobierno nacional. En concreto, deben ser más selectivos y guardar relación con las nuevas tecnologías, la sostenibilidad o las energías renovables, puesto que el objetivo del Ejecutivo español es permitir el cambio de modelo productivo actual y avanzar hacia uno más sostenible.

hasta la nueva rotonda que se está construyendo junto al monumento, a través de la creación de una «avenida urbana» que permita combinar la circulación rodada y peatonal; asimismo, se creará un carril bici que conecte esta entrada de la ciudad con el parque de La Atalaya y se crearán una zona de ocio dedicada a la familia y especialmente a los niños, que se ubicará en la zona del parque que hay situada junto al cementerio. También contará con zonas dedicadas al deporte y con otras para la tercera edad. El proyecto supondrá una inversión de 2 millones de euros.

El Ayuntamiento destinará 400.000 euros a la mejora de las redes de abastecimiento de la ciudad y otros 300.000 a proyectos de iluminación y eficiencia energética. Construirá un centro integral de acogida de animales en la carretera del Vicario y servirá para el cuidado de animales o realización de cursos, entre otras cosas. Su presupuesto, 300.000 euros.

El Ayuntamiento también prevé ejecutar un proyecto para la gestión de la energía que costará 100.000 euros y adecuará la zona verde próxima a la carretera de Fuensanta. Además, completará las instalaciones del complejo de la Playa del Vicario, que por fin se espera abrir el próximo verano, y en ellas se gastarán 250.000 euros. Por último, destinará 300.000 euros para una nueva infraestructura de los servicios de jardinería.

Romero sentenció que son «proyectos que necesita la ciudad, demandados por los ciudadanos, y que responden al compromiso que firmamos con los vecinos el 27 de mayo de 2007».

PLAZOS. La regidora municipal explicó que están terminando la redacción de los proyectos y, posteriormente, tienen que recibir el visto bueno de la Junta de Gobierno Local. Los proyectos deben ser remitidos al Gobierno antes de febrero a fin de que éste los apruebe y se dé paso a los trámites para la adjudicación y ejecución.

27 AL DÍA

11/09

'COSAS DE NIÑOS'. La ONG Save the children, en colaboración con la Consejería de Salud y Bienestar Social, ha traído a la capital la muestra interactiva *Cosa de niños*. A través de ocho paneles, los pequeños se forman en derechos sobre la infancia. En un mensaje de protección, pero también de res-

ponsabilidad y solidaridad, los escolares aprenden a defender sus intereses y a ser sensibles con las injusticias que viven sus iguales en el tercer mundo. Esta exposición coincide en el tiempo con el vigésimo aniversario de la Convención sobre los Derechos del Niño, el tratado internacional más ampliamente ratificado en la historia. Con sus 54 disposi-

ciones y los protocolos facultativos que la acompañan, articula un conjunto de derechos sobre la base de cuatro principios fundamentales: la no discriminación, el interés superior de la infancia, el derecho a la vida, la supervivencia y el desarrollo, y el respeto por la opinión y participación de los niños y niñas. / R. S.



PROYECTOS QUE SOLICITARÁ EL AYUNTAMIENTO DE CIUDAD REAL PARA EL SEGUNDO PLAN E

EJE DE LA SOSTENIBILIDAD

► **Reforma de los accesos de la carretera de Toledo.** Se trata de la regeneración urbana y la construcción de una zona de ocio infantil y familiar, en el entorno de la Puerta de Toledo. Se va a mejorar la accesibilidad de la entrada a Ciudad Real por la esta carretera y se creará una zona de ocio. Costará 2 millones de euros.

► **Centro de animales.** La construcción de un nuevo centro integral de acogida de animales, al que se destinarán 300.000 euros, es otro de los proyectos y estará ubicado en los terrenos próximos al Embalse del Vicario.

► **Mejoras en la Playa del Vicario.** Para el Complejo del Vicario se ha elaborado un proyecto con una cuantía de 250.000 euros para la mejora y adecuación de sus infraestructuras deportivas y de ocio.

► **Iluminación y eficiencia energética.** El Ayuntamiento destinará 400.000 euros para proyectos de iluminación y eficiencia eléctrica con el objetivo de cambiar y mejorar la iluminación viaria, así como fomentar el ahorro.

► **Redes de abastecimiento.** El Consistorio presentará un proyecto para la mejora de distintas redes de abastecimiento. El presupuesto de este año será de 400.000 euros y se sumará a los 950.000 que ha invertido este año.

► **Zona verde en la carretera de Fuensanta.** La adecuación de una zona verde en la carretera de Fuensanta supondrá una inversión de 150.000 euros, un espacio que presenta carencias, como en iluminación.

► **Infraestructura para jardinería.** El Ayuntamiento solicitará un proyecto por valor de 300.000 euros para mejorar las instalaciones del servicio municipal de parques y jardines, de cara a centralizar su trabajo y su eficiencia.

► **Herramienta para la gestión energética.** Solicitará la redacción de unos proyectos que permitan que el Ayuntamiento disponga de una herramienta para la gestión de la energía de forma eficaz y posibilitará el ahorro.

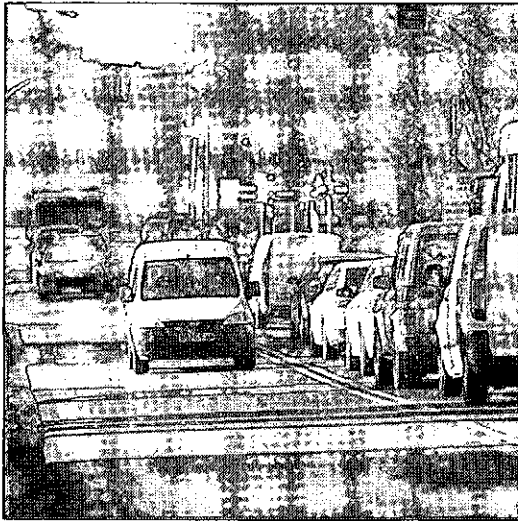

La carretera de Toledo será sometida a reformas.

EJE DE MODERNIZACIÓN DE LA CIUDAD

► **Centro de control del tráfico.** Se creará un centro de control y gestión del tráfico, se instalarán videocámaras en diferentes puntos de la ciudad para mejorar la seguridad ciudadana, y los parques y espacios públicos se convertirá en zonas wifi gracias a la tecnología que utiliza el centro. Inversión: 791.844 euros.

► **Paradas informatizadas de bus.** La creación de paradas de autobús informatizadas costará 300.000 euros y permitirá mejorar la gestión del transporte público de la ciudad y de los tiempos de espera de los ciudadanos.

► **Sistemas de telecomunicaciones.** La adquisición de equipos de telecomunicaciones, por 300.000 euros, permitirán que la televisión municipal se adapte a la era digital y deje atrás la era de la televisión analógica.

EJE DE PARTICIPACIÓN CIUDADANA

► **Sistema de medición de la opinión.** Destinarán 200.000 euros para la puesta en marcha de un sistema de medición continuada de opinión ciudadana, que consiste en la ubicación de pantallas táctiles en edificios municipales para que los ciudadanos puedan opinar y hacer consultas on-line al Ayuntamiento. En algunas ciudades lo denominan 'opinómetro'.

► **Centro Cívico del barrio de Nuevo Parque.** La construcción de un centro cívico en el barrio de Nuevo Parque, está cifrado en 400.000 euros y responden a una petición de los vecinos. Previsiblemente se ubicará entre las calles Italia y Alemania.

► **Reformas en el Ateneo Cultural.** Otra cantidad de 400.000 euros permitirá reformar el antiguo casino, actual, Ateneo Cultural, para fomentar la participación de las organizaciones culturales.

Equipo de Gobierno y PSOE pactan colaborar en el plan y dos proyectos para La Granja

Ambos partidos alcanzaron un acuerdo en el pleno tras hacer un receso de media hora, el primero que se produce desde abril de 2007

• Consensuaron la elaboración de un proyecto de eficiencia energética para La Granja, que se suma a los previstos por el PP, y la redacción de un plan actuación para dicho barrio mediante el gasto corriente.

M. L. / CIUDAD REAL

El equipo de Gobierno local y el Grupo Municipal Socialista llegaron ayer a un acuerdo acerca del Plan E, ya que la oposición presentó ayer en Pleno una moción en la que se recogían sus propuestas para incluirlas en dicho plan y, finalmente ambos grupos pactaron una colaboración mutua y dos proyectos específicos para el barrio de

La Granja, que carecía de actuación concreta.

No obstante, para llegar a ese punto de entendimiento hizo falta un receso de una media hora (en principio estaba previsto para quince minutos), y que puede calificarse casi de histórico, ya que el último que receso en el Pleno del Ayuntamiento se produjo en abril de 2007, con motivo del reglamento de saneamiento de agua.

Previo al paréntesis, el concejal socialista Agustín Espinosa informó de que el grupo había elaborado más de 20 propuestas que perseguían, principalmente, la reactivación económica, por lo que hizo un llamamiento a la «sensibilidad» del Grupo Popular para que las acogiera. Por su parte, el portavoz del equipo de Gobierno, Francisco Cañazares, indicó que las propues-

tas del PSOE excedían en casi el doble el presupuesto previsto para inversiones y les animaba a acogerse a los proyectos del equipo de Gobierno porque coincidían en muchas acciones.

Espinosa explicó que echaba de menos varias actuaciones por parte de los populares y solicitó un receso para que hablaran ambos grupos, ya que hasta entonces no lo habían hecho con tal motivo.

El resultado fue el acuerdo para reconocer la colaboración del PSOE en el Plan E y la elaboración de un proyecto de eficiencia energética en La Granja, que se incluye en los que tenía previsto el PP. Además, acordaron que utilizando el dinero que se destinará a gastos corriente (20% del total) se elabora un plan de actuación en La Granja por parte de Bienestar Social.

Rosa Romero Alcaldesa de Ciudad Real

[]

Son proyectos que necesita la ciudad y responden a nuestro compromiso con los ciudadanos



PORCELANOSA®

MES DEL PARQUET

Ctra. Carrón, 11 - Ciudad Real
C/ Conedera, 56 - Alcázar de San Juan

PANORAMA

EDUCACIÓN

Unos 35 alumnos de Caja Madrid acreditan su nivel de inglés por Cambridge

R. SANTAMARTA / CIUDAD REAL
Para Obra Social Caja Madrid el apoyo a los jóvenes es un objetivo prioritario. Cada año pasan por su Escuela de Idiomas de Ciudad Real alrededor de 300 alumnos. Ayer, 35 de ellos, con edades comprendidas entre los 10 y los 17 años, recibieron el diploma que acredita su nivel de inglés por la Universidad de Cambridge. Diseñado para niños y jóvenes, a partir de 7 años, este proyecto educativo ofrece una titulación reconocida mundialmente y vinculada al Marco de las Lenguas del Consejo de Europa.

En la actualidad, Obra Social Caja Madrid dispone de once centros de estas características en los que por la mañana se imparten programas de formación complementaria en idiomas para niños y jóvenes, además de

otros más específicos destinados a colectivos desfavorecidos o con riesgo de exclusión. Éstos se desarrollan en horario de tarde y «han tenido muy buena acogida», según señalaron a *La Tribuna* fuentes de la Obra Social de esta entidad financiera.

Estas acciones se emprenden con el objetivo de dar respuesta a la demanda social en este ámbito, buscando siempre la eficacia en cada acción.

Los dos programas de idiomas que están desarrollando las escuelas son de inglés como lengua extranjera, así como de español para inmigrantes. Con respecto a este último, en los tres años de vida que tiene en Ciudad Real, ha formado a un centenar de extranjeros cada año, fundamentalmente procedentes de otros rincones de Europa y de países del Magreb.

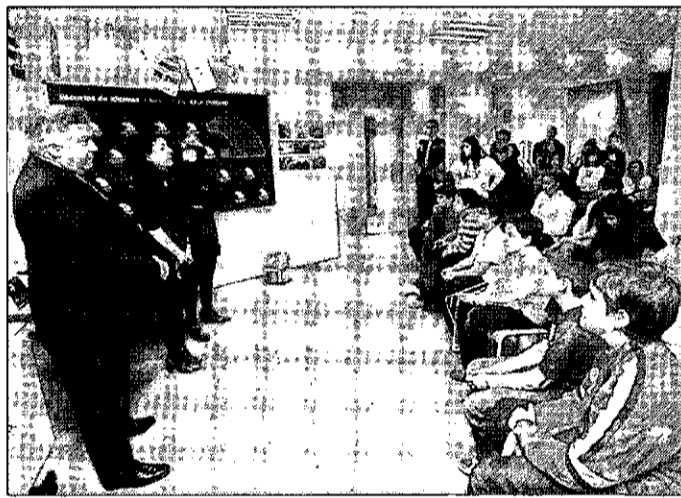

Un momento de la entrega de diplomas celebrada ayer. / RUEDA VILLAVÉRDE

SANIDAD

Satse urge a una solución acerca de la prescripción enfermera

El Sindicato de Enfermería de Ciudad Real, Satse, ante la decisión del Tribunal de Justicia de Andalucía de suspender cautelarmente la ejecución del decreto que define la prescripción enfermera en Andalucía, reclamó ayer «una solución urgente y definitiva» que sitúe a las enfermeras dentro de la legalidad en el ejercicio diario de su trabajo, que incluye actuaciones clínicas sobre fármacos y productos sanitarios. Satse recordó así que «si las enfermeras no toman estas decisiones, se produciría un bloqueo en la prestación de la asistencia sanitaria y un serio perjuicio para los usuarios del sistema». Por último, el sindicato SATSE pidió responsabilidad ante una situación que «puede derivar en problemas de conflictividad laboral innecesarios».

SOCIEDAD

Asamblea general de la Asociación Provincial de Enfermos de Alzheimer

■ La Asociación Provincial de Familiares de Enfermos de Alzheimer de Ciudad Real (AFACR), que preside Mar Garrido, ha convocado su asamblea general para el próximo 17 de diciembre. En ella se aprobará el acta anterior, se conocerá el informe de ingresos y gastos correspondientes al año 2008, así como el presupuesto económico estimado para el año 2009, se dará lectura a los proyectos desarrollados en 2008, se ratificarán los acuerdos de ese año y se dará el visto bueno al informe de altas y bajas de socios.

PRISIONES

CSI-F solicita el cese de la nueva responsable de la cárcel de Alcázar

■ CSI-F presentó ayer una denuncia formal ante la Subdirección General de Recursos Humanos de la Secretaría General de Instituciones Penitenciarias, informando de las «actuaciones arbitrarias y sectarias» de la nueva directora de la cárcel de Alcázar de San Juan, que «en un corto periodo de tiempo ha conseguido tensionar las relaciones de los trabajadores».

POLÍTICA

El Pleno aúna esfuerzos para impulsar una red de protección a las víctimas

'Populares' y socialistas votan a favor de una moción que permita avanzar en el apoyo a las mujeres víctimas de la violencia de género

• La edil de Movilidad informó de que ayer recibieron la autorización para instalar un cruce semafórico que posibilite que el autobús urbano haga parada en Hospitalización.

M. L. / CIUDAD REAL

Los dos grupos políticos del Ayuntamiento de Ciudad Real votaron ayer por unanimidad una moción presentada por el Grupo Municipal Socialista en la que se insta al Gobierno a que siga aplicando la Ley Integral de Medidas Urgentes contra la Violencia de Género y a «unir a todas las administraciones» a fin de avanzar en la creación de una red integral de apoyo y protección de las víctimas de los malos tratos.

Durante el Pleno, la portavoz socialista, Pilar Zamora, destacó los resultados que ha dado la normativa y la violencia que se ha evitado gracias a ella, al igual que la concejala popular Helena López destacó el trabajo que vienen desarrollando desde hace más de diez años para abordar esta lacra social.

En el Pleno también se aprobó con el voto a favor de ambos grupos unas modificaciones de crédito y la inscripción en el Registro local de la Asociación de Amigos de La Capa de Ciudad Real.

En el turno de preguntas y ruegos, la socialista Miriam Pareja volvió a preguntar la fecha en la que podrían pasar los autobuses urbanos por la puerta de Hospitalización, así como cuándo estará lista esta marquesina y cuándo habrá autobuses a las 7.00 horas los domingos y festivos.

En este sentido, la concejala de Movilidad, Teresa Aguirre, informó de que ayer recibieron la autoriza-

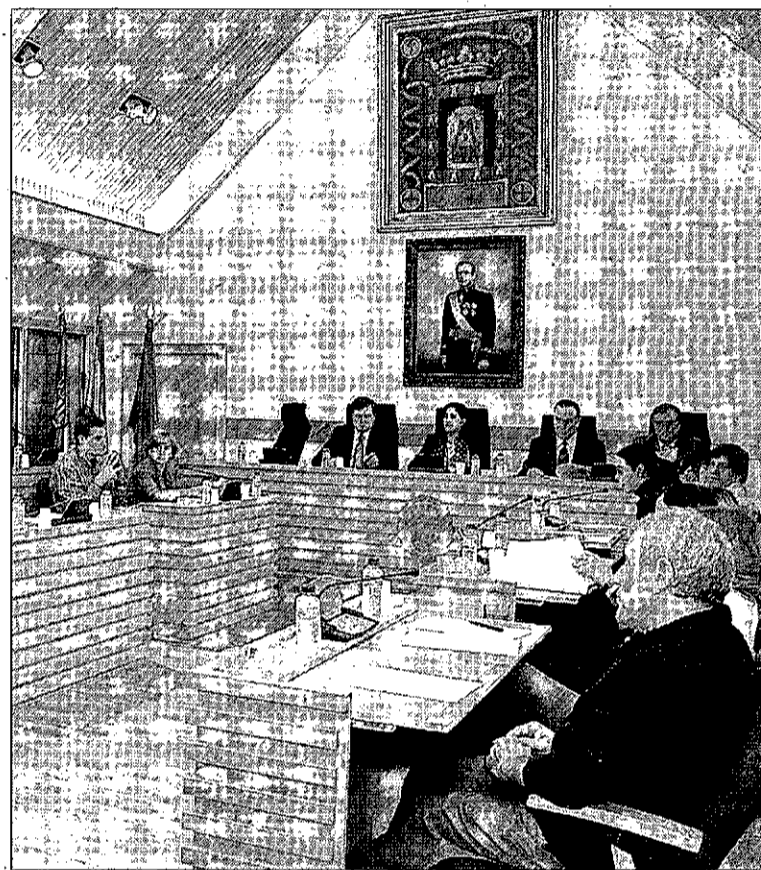

Pleno del Ayuntamiento correspondiente al mes de noviembre. / LT

ción de la Administración regional para la instalación de un cruce semafórico que permita que los autobuses salgan con seguridad hacia la carretera de Fuensanta. Respecto a la marquesina, indicó que, con motivo de la crisis, hay proveedores que han abandonado la actividad y ello ha ampliado el plazo de espera, que actualmente es de entre cuatro y cinco meses, dijo. No obstante, no respondió acerca del cambio de horario de los domingos y festivos.

Asimismo, el concejal socialista Nicolás Clavero preguntó la fecha en la que estarán elaborados los

presupuestos para 2010 y el plan de saneamiento, a lo que el edil de Hacienda, Miguel Ángel Rodríguez, respondió que están «avanzados» y que «en breves fechas» podrán disponer de ellos.

Por último, intervino la representante de Izquierda Unida, Carmen Soáñez, que se interesó por el saneamiento de agua, la congelación de tasas y el Reino de Don Quijote. Respecto a éste, el PP le explicó el incumplimiento que hubo por parte del agente urbanizador y de la ausencia de un documento que haya contado con el visto bueno de los técnicos.

MUNICIPAL

Roncero dice que pidió en plazo los proyectos del Plan de Empleo

LT / CIUDAD REAL

La concejala de Promoción Económica, Rosario Roncero, aseveró ayer que el Ayuntamiento de Ciudad Real «ha presentado en tiempo y forma dos proyectos con cargo al Plan de Empleo de la Diputación, concretamente, uno de eliminación de barreras arquitectónicas en la carretera de Fuensanta y otro de información turística, cifrados en 360.024 euros y que darán empleo a 60 desem-

pleados». Estos proyectos, según Roncero, se presentaron el 28 de julio de 2009, y en virtud de la orden tienen que estar justificados el 31 de mayo de 2010, por lo que «las obras a realizar tendrán que estar finalizadas antes de esta fecha, pero nunca figura cuando deberán comenzar».

La concejala no entiende por qué el vicepresidente de la Diputación, Ángel Amador, dijo que el Ayuntamiento va a dejar de perci-

bir 340.000 euros por no comunicar el inicio de dicho plan de empleo. Así, Roncero explicó que el Consistorio de la capital «ha tomado el criterio de empezar el Plan de Empleo de la Diputación en febrero para no colapsar los servicios donde están estos trabajadores y para no coincidir con el de la Junta de Comunidades». «Nunca la institución provincial ha criticado esta decisión de comenzar en febrero», concluyó.

► INFRAESTRUCTURAS



Los portavoces del Partido Popular, durante la rueda de prensa de ayer. / RUEDA

El PP califica la autovía de Ciudad Real a Toledo de «engaño masivo»

Martín Toledano asegura que el proyecto corre el riesgo «de no ejecutarse nunca»

• El delegado de la Junta, por su parte, subrayó que sólo se ha tardado un año en presentar el proyecto informativo y que se están acelerando los trámites para licitar el proyecto.

ALICIA GONZÁLEZ / CIUDAD REAL
El portavoz popular en la Diputación, José Alberto Martín Toledano, explicó ayer que la autovía Toledo-Ciudad Real-Córdoba es «la historia de un engaño masivo» y señaló como culpables a la Junta y el Gobierno central. Según Toledano, que dio la rueda de prensa acompañado de los portavoces del PP en los municipios afectados por el proyecto, esta infraestructura «corre el riesgo de no llevarse a cabo nunca», y criticó que tanto Barreda como Manuel Chaves anunciaron antes de las elecciones municipales y regionales de 2007 que «la autovía era un hecho», quedando poco después «paralizado el proyecto». Toledano aseguró que el proyecto ya estaba listo para su li-

citación cuando gobernaba Aznar y que Zapatero «lo aparcó para dedicarle a Cataluña más atención». De este modo, indicó que el presidente regional ha propuesto tres posibles trazados pero «sin decir cuándo se someterá a información pública este proyecto». Además, resaltó que «por qué hace ahora las tres alternativas y no hace dos años cuando la Declaración de Impacto Ambiental (DIA) fue negativa».

Por ello, el portavoz popular de Ciudad Real, Francisco Cañizares, recordó que Rosa Romero ha solicitado una entrevista con el ministro de Fomento para tratar este asunto, «crucial» para la provincia.

Ante estas declaraciones, el delegado de la Junta en la provincia, José Fuentes, respondió que el Gobierno regional ha tardado «sólo un año en presentar el estudio informativo» y que «se están acelerando los pasos para licitar cuanto antes la redacción del proyecto de construcción». En esta línea, explicó que el primer trazado para la autovía Ciudad Real-Toledo «se desechó por su impacto medioambiental».

[“]

J. A. Martín Toledano
Portavoz PP Diputación
Por qué Barreda plantea ahora tres alternativas y no hace dos años cuando la DIA fue negativa

[“]

José Fuentes
Delegado de la Junta
El Gobierno regional ha tardado sólo un año en presentar el estudio informativo

Entra en: *www.DejateLiars.es*

Disfruta de un consumo responsable. 25°



Dejate Liars

LABORAL

La futura Ley de Igualdad incluirá un apartado para la prevención del acoso laboral

LA TRIBUNA / CIUDAD REAL
El delegado de la Junta de Comunidades en Ciudad Real, José Fuentes, señaló ayer que la Ley de Igualdad que impulsará en los próximos meses el Gobierno de Castilla-La Mancha dedicará un apartado específico al acoso laboral, una situación que no ha dudado en calificar de «una parte más de la violencia de género».

Fuentes, que clausuró en la Facultad de Derecho y Ciencias Sociales del campus ciudadrealense unas jornadas organizadas por Acime, la Asociación de Mujeres Empresarias de Ciudad Real, apuntó que la resolución de este problema, que afecta especialmente a mujeres inmigrantes, embarazadas o con contratos precarios, precisa de una intervención decidida de los representantes de las empresas y de los sindicatos. En este sentido, recordó que ya hay muchos convenios que incluyen medidas para prevenirlo.

No obstante, el delegado quiso explicar que cualquier mujer que se sienta víctima de una situación de este tipo puede acudir a alguno de los veinticuatro centros de la mujer existentes en la provincia de Ciudad Real donde recibirá apoyo jurídico y psicológico.

Junto a Fuentes compareció la presidenta de Acime, Gema Muñoz, quien explicó que la jornada de ayer tenía como objeto la presentación de un estudio sobre acoso laboral y sexual en los centros de trabajo, que se ha realizado con la colaboración de un centenar de empresas de la provincia de diferentes sectores y tamaños. Según Muñoz, las conclusiones de este informe, es que «en estas firmas no se producen situaciones de acoso sexual», pero que sí que se han dado casos de mujeres embarazadas víctimas de acoso.

Igualmente, el estudio sufragado por el Instituto de la Mujer de Castilla-La Mancha, pone de manifiesto el desconocimiento de los derechos laborales por parte de una parte importante de trabajadoras.

EL 'MOBBING', EN CIFRAS. Según datos de la Plataforma de Castilla-La Mancha contra los Riesgos Psicosociales y la Discriminación Laboral (Risacam), en el primer semestre de 2009 se disparó más de un 60 % el acoso laboral, al pasar de las 36 personas atendidas el mismo periodo del año pasado a las 58 contabilizadas al término del mes de junio. De ellas, el 72 % eran mujeres con edades comprendidas entre los 18 y los 35 años.

SOCIEDAD



Dos niños interactúan con uno de los ocho paneles de la muestra que alberga el antiguo casino de Ciudad Real. / FOTOS: RUEDA VILLAVERDE

Pequeños con grandes derechos

La muestra interactiva 'Cosas de niños', organizada por Save the Children y patrocinada por la Junta, celebra el vigésimo aniversario de la Convención sobre los Derechos de la Infancia

RAQUEL SANTAMARTA / CIUDAD REAL

No todos los niños del mundo disfrutan por igual de sus derechos. Vivir a un lado u otro es crucial para su garantía. Pero la lucha por la igualdad de oportunidades es el caballo de batalla de Save the Children, una ONG que durante los últimos diez años viene trabajando de manera activa y en colaboración con la Junta de Comunidades para divulgar los artículos contenidos en la Convención sobre los Derechos del Niño. Ahora, en el marco del vigésimo aniversario de esta declaración de vida, los ha acercado a la infancia de manera interactiva y, sobre todo, muy entretenida.

Así, el antiguo casino de Ciudad Real alberga *Cosas de niños*, una exposición que, a través de ocho atractivos paneles en forma de cubo, hace un interesante recorrido por los derechos de la infancia. ¿Su objetivo? Sensibilizar a los vástagos sobre las injusticias que viven sus iguales en el tercer mundo y reflexionar sobre la necesidad de ejercer los derechos de forma solidaria y responsable.

En este sentido, el director general de la Familia de la Consejería de Salud y Bienestar Social, Eugenio Hugo Muñoz, puso de manifiesto que «es necesario formar a los chavales en la democracia en la que vivimos, porque no son ciudadanos del futuro sino del presente».



Un grupo de escolares disfrutó y aprendió con la exposición de 'Save the children'.



Una pequeña coge el borrador para limpiar la pizarra de un panel.

Muñoz puso el acento en la importancia de que comprendan la situación de la infancia en el resto del mundo porque, según aposti-

lló, «hoy 25.000 niños van a morir de hambre». Y es que, aunque todos los niños tienen derecho a una alimentación adecuada, la FAO es-

tima que más de 850 millones de personas padecen desnutrición en el mundo.

El concejal de Juventud e Infancia, Santiago Amores, instó a una reflexión profunda sobre los 54 artículos que desarrolla la Convención sobre los Derechos del Niño. «Hay que trabajar con más ahínco para acabar con los episodios de violencia y explotación en la infancia», sentenció, al tiempo que hizo hincapié en la labor de sensibilización, atención y lucha constante en pro de su cumplimiento.

SOCIEDAD DE VALORES. Esta declaración advierte que el progreso de una sociedad no sólo se mide por su riqueza económica, sino especialmente por los principios y valores en los que ésta se asienta, es decir, por las oportunidades de obtener una vida digna, por la capacidad de sus ciudadanos para alzar la voz, por las libertades civiles y políticas y por el bienestar de sus niños.

De este modo, el técnico regional de programas estatales de Save the Children, César Arroyo, explicó que la ONG está trabajando en la puesta en marcha de un consejo de participación juvenil y adolescente, que en un primer momento iniciará su andadura en el Ayuntamiento de Toledo. «Se hablará a los chicos de la corresponsabilidad que tienen a la hora de defender sus intereses», especificó.

**LA
PENSIÓN DE ORO**
DE CAJA RURAL DE CIUDAD REAL

Date un
homenaje

Trae tu pensión
y podrás ganar una

PAGA EXTRA

Y EXCLUSIVOS REGALOS !

Promoción válida hasta el 31/12/09, ampliable a sucesivos sorteos a criterio de la entidad.
Consulta las bases en www.pensiondeoro.es o en tu oficina más cercana.

CAJA RURAL
DE CIUDAD REAL

PUBLIRREPORTAJE

Javier Simorra inaugura su tienda con Paloma Lago y Mireia Canalda

El diseñador acudió al acto de inauguración de su nueva boutique, en la calle Toledo, donde estuvo acompañado de las dos modelos que lucieron con elegancia su colección

Después de 30 años en el mundo de la moda femenina, Javier Simorra sigue en pleno auge. Muestra de ello es la apertura de su nueva tienda en Ciudad Real, la primera en Castilla-La Mancha, y con la que el diseñador ya suma el número 43 de establecimientos situados por todo el ámbito nacional e internacional.

Un proyecto que el creador venía persiguiendo desde hace ya tiempo y que hoy se convierte en realidad gracias a la ilusión de Eduardo y Pepi, las dos ciudadrealeses que han puesto en marcha el franquiciado en la capital. Así, la nueva boutique de 150 metros cuadrados y amplios escaparates, situada en la calle Toledo 8, se convirtió ayer en un lugar de reencuentro de amigos y nuevos clientes que no quisieron perderse la oportunidad de conocer la colección del diseñador.

Pero Javier Simorra estuvo también acompañado de dos grandes modelos como son Paloma Lago y Mireia Canalda, quienes al igual que el creador derrocharon simpatía y posaron para los medios de comunicación con elegancia y profesionalidad. Para la ocasión, las dos lucieron vestidos de la colección de Simorra, así Canalda llevaba un traje de dos piezas (falda de volantes y cuerpo) de color negro, la misma tonalidad que usó su compañera Paloma Lago, quien con algo más de tacón que Mireia vestía cazadora de cuero negra y

un vestido que le dejaba lucir sus bellas piernas. «Paloma y Mireia, además de ser hermosas, desprenden ese aura de sofisticación que, colección tras colección, tratamos de dar a la mujer», explica el modisto catalán.

Javier Simorra empezó en el mundo de la moda especializándose en la confección de camisas para más adelante hacerlo con todo tipo de prendas y complementos. Desde entonces ya han pasado 30 años, tiempo que ha llevado al diseñador a sentirse contento y orgulloso con su trabajo, como así comentó a *La Tribuna*: «Me encanta mi oficio y por eso, me siento cómodo diseñando cualquier prenda, desde vestidos de noche hasta ropa más sofisticada. Y es que después de 30 años sigo disfrutando con todo lo que hago y me sigue gustando el mundo de la moda», puntualizó.

«ME ENCANTA MI OFICIO Y ME SIENTO CÓMODO DISEÑANDO CUALQUIER PRENDA, DESDE VESTIDOS DE NOCHE HASTA ROPA MÁS SOFISTICADA»

Sus elegantes y cuidadas colecciones tardarán verse en la moda masculina, pues el diseñador catalán puso de manifiesto que de momento este es un proyecto que no se encuentra entre

sus metas más próximas. Aunque afirmó que lo que sí aparece en sus retos más inmediatos es la apertura de nuevas tiendas, ya que para 2010 la firma catalana espera abrir entre cinco y diez boutiques más en España.

Su breve pero intensa estancia en Ciudad Real, hizo que Javier Simorra pudiera definir a la mujer ciudadrealesa como «una persona elegante que sabe vestirse para cualquier ocasión, ya sea de día o de noche», argumentó.

Toda una fiesta de inauguración que estuvo patrocinado por Mumm, la prestigiosa casa francesa de champagne y que fue la encargada de 'regar' el evento.

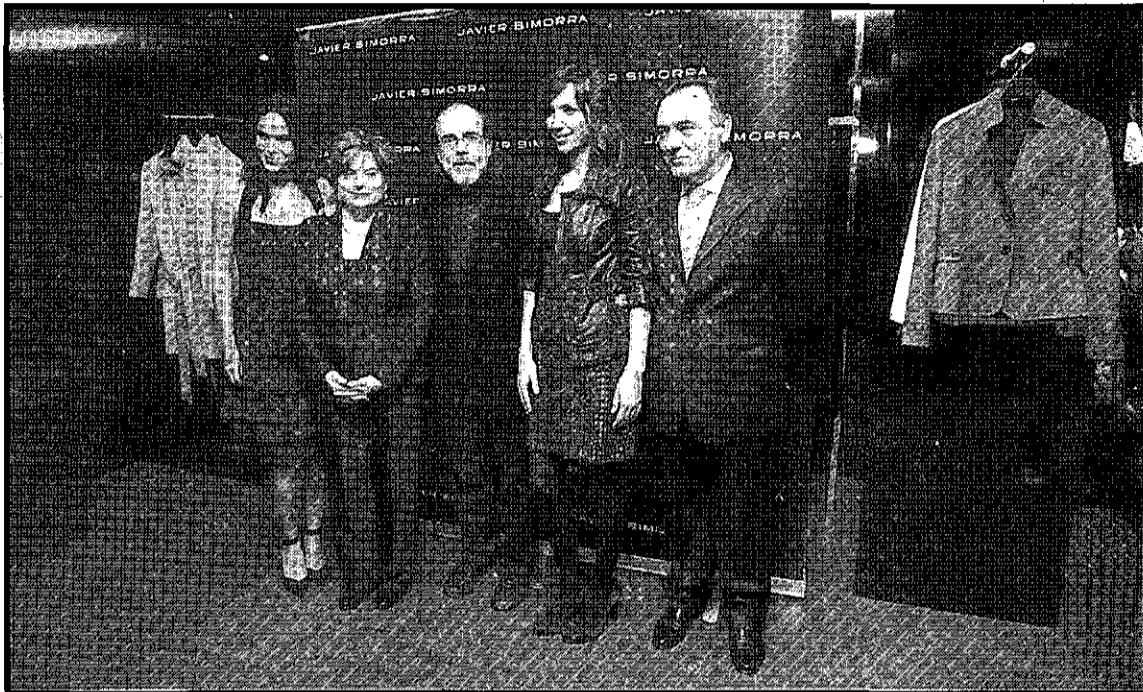

Javier Simorra, en el centro, posa junto Paloma Lago, Mireia Canalda y los franquiciados en Ciudad Real. / RUEDA VILLAVERDE

LOS ASISTENTES AL ACTO DE INAUGURACIÓN PUDIERON DISFRUTAR DEL CHAMPAGNE FRANCÉS DE LA MARCA MUMM, PATROCINADORA DEL EVENTO

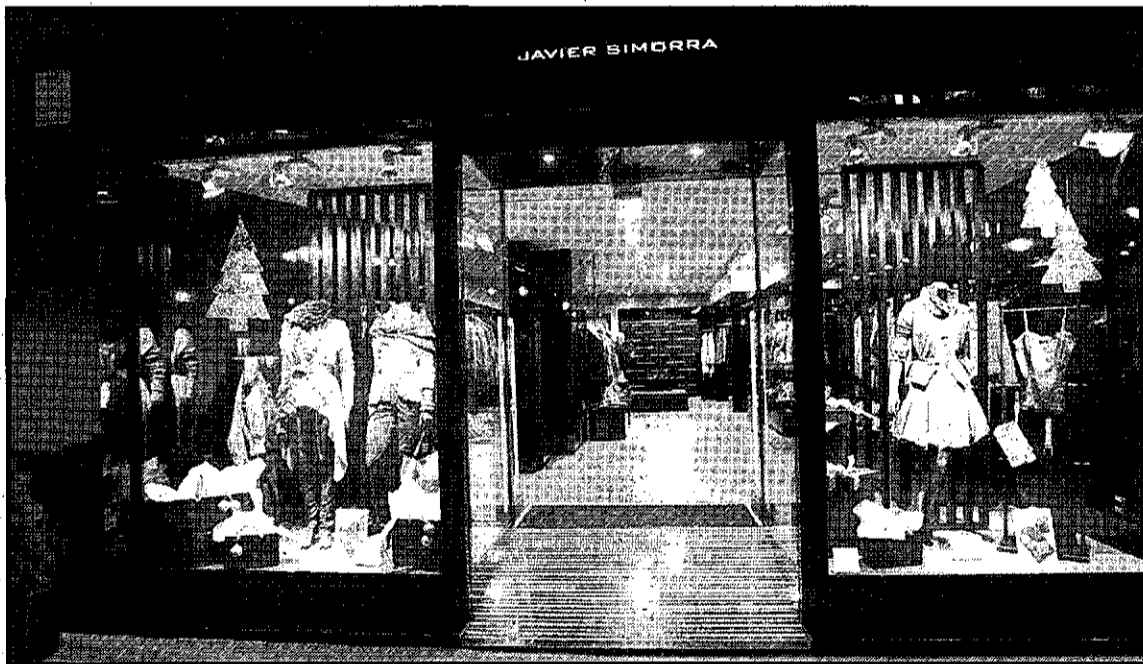

La nueva tienda, que cuenta con más de 150 metros cuadrados, se ubica en la calle Toledo 8. / RUEDA VILLAVERDE

¡ESTAMOS EN MADRID!



Comprar La Tribuna de Ciudad Real en Madrid capital ya es posible, ahora, podrás leer todos los días la información más veraz e independiente de nuestra provincia, en la capital de España.

MADRID y CIUDAD REAL están unidos por una línea de Alta Velocidad, y por ¡LAS MEJORES NOTICIAS!

La Tribuna DE CIUDAD REAL
Donde tu estés

Para consultar cual es el punto más cercano de su domicilio llame al teléfono:
91 304 74 34 - 91 304 32 85

EDUCACIÓN

El cuerpo docente solicita el traslado a otro instituto del alumno que agredió a su director

Los profesores del Hernán Pérez del Pulgar defienden que aplicaron la sanción máxima

• El claustro aclara, a raíz de que los sindicatos tildaran la medida de «insuficiente», que se han establecido tareas educativas complementarias a la expulsión durante 15 días.

RAQUEL SANTAMARTA / CIUDAD REAL
El claustro de profesores del Instituto de Educación Secundaria Hernán Pérez del Pulgar de Ciudad Real ha solicitado como «medida excepcional» el traslado a otro centro del alumno que propinó un puñetazo en el ojo a su director. Y es que una comisión de

convivencia del Consejo Escolar decidió su expulsión durante 15 días, una sanción que el consejero de Presidencia, José Valverde, y la Junta de Personal Docente, conformada por los cinco sindicatos con representación en la enseñanza, se apresuró a tildar de «insuficiente», «escasa» y «muy débil» por no guardar proporción con la gravedad de los hechos.

En este sentido, ayer aclaró en un comunicado firmado por 59 docentes del instituto que «el centro se ha limitado a aplicar con rigor la legislación de Castilla-La Mancha». Una normativa que establece que la suspensión temporal de la asistencia no puede ser



Exterior del IES Hernán Pérez del Pulgar. / TOMÁS FERNÁNDEZ

superior a 15 días. Además, explicó que al margen de esta medida disciplinaria, se ha contemplado la realización de tareas educativas fuera del instituto. Estas contemplan trabajos con una duración que oscila entre una semana y un mes con una repercusión favorable en la comunidad y en el centro, que han de ser llevados a cabo fuera del horario lectivo y siempre bajo la supervisión de un profesor.

Pero no siempre es fácil aplicar las «medidas correctoras» para los

estudiantes díscolos. Y es que estas tareas no están exentas de críticas y, a veces, no cuentan con las aprobaciones de los padres.

El decreto de convivencia de Castilla-La Mancha contempla para las normas contrarias a la paz en las aulas la restricción del uso de determinados espacios y recursos del centro, la sustitución del recreo por actividades alternativas y el desarrollo de actividades escolares en horario no lectivo entre otras medidas.

El claustro de profesores del IES Hernán Pérez del Pulgar quiso zanjar así un problema que, en su opinión, «lejos de favorecerse su resolución, se incide en el enquistamiento del mismo». Así, señaló que es un incidente «inhabitual y aislado» y lamentó que el consejero de Presidencia, «que en su momento firmó el citado decreto», asegure ante los medios de comunicación que «podíamos haber sido más imaginativos» poniendo como ejemplo al juez de Granada.

3 ÚNICOS DÍAS!

THE CIRKID

CIRCO

¡HOY ESTRENO!

27 AL 29 NOVIEMBRE
CIUDAD REAL
RECINTO FERIAL
 CARPA CLIMATIZADA

Una idea original de:

La Ficta Escenica

ACUÁTICO

SUMÉRGETE CON NOSOTROS

www.cirkid.com

HORARIO FUNCIONES
 Viernes: 18.30 h
 Sábado y domingo:
 12.00h, 16.30h y 19.00h

637 466 123
TAQUILLAS CIRCO

VIVIR¹²

C I U D A D R E A L

Detenidos en el tiempo

Un grupo de jóvenes de la capital decidieron ayer realizar en el centro de la ciudad un *FlashMob*, una acción donde una veintena de personas, que se distribuyeron por toda la calle, se quedaron paralizadas al sonido de una bocina durante unos minutos de forma aparentemente improvisada. Así, todos los que por allí transitaban se sorprendieron ante tan inesperada y peculiar *performance* y acabaron aplaudiendo a su término. Los organizadores se apoyaron en las redes sociales para atraer al mayor número de participantes. / R.V.

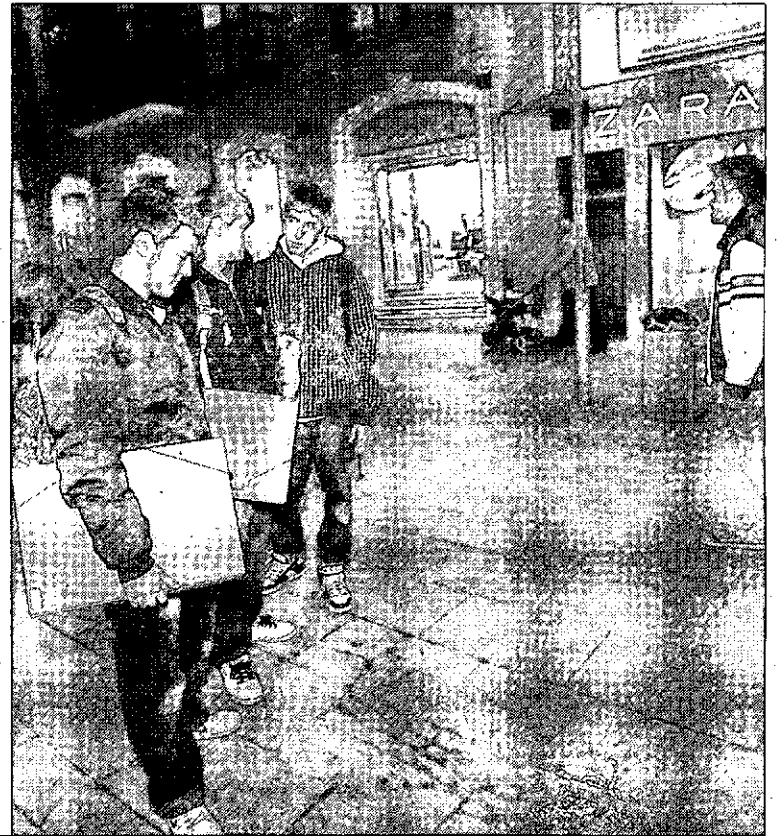

▷ARTES PLÁSTICAS

Javier Gayá gana un premio López-Villaseñor de récord

Lydia Reyero destaca el aumento de la participación sobre la anterior edición, así como la consolidación del certamen como una referencia en el panorama artístico nacional

DIEGO FARTO / CIUDAD REAL

El pintor madrileño Luis Javier Gayá es el ganador del XVIII premio López-Villaseñor de Artes Plásticas, el más concurrido hasta la fecha, según los datos que facilitó la concejala de Cultura de Ciudad Real, Lydia Reyero. Esta distinción lleva aparejada una dotación económica de 9.015 euros.

El cuadro de honor del certamen se completa con el también madrileño Miguel Recuero (5.108 euros), el escultor zamorano Pedro Jiménez (3.906 euros) y el ciudadrealeño Pedro Morales Elipe, que recibirá el premio Diputación Provincial, dotado con 4.900 euros.

A esto se añade la concesión de ocho medallas de honor, además de la selección de otras 28 obras entre pintura y escultura que se expondrán desde finales del mes de diciembre en el Museo López-Villaseñor.

La edil precisó que además de los 110 participantes de este año, ocho más que en la edición de 2008, se recibió una obra en fotografía que no pudo ser admitida a concurso.

Reyero manifestó que el Premio López-Villaseñor se ha consolidado como una cita de prestigio en el panorama artístico español, como demuestra que le 56 por ciento de las obras presentadas son de artistas nacionales, mien-



Lydia Reyero y Francisco Javier López presentaron ayer el acuerdo del jurado. / RUEDA VILLAVEVERDE

tras que el 42 por ciento son de autores domiciliados en la provincia de Ciudad Real. Del mismo modo Reyero incidió en la participación del japonés Katsumi Sue.

La concejala reforzó su argumento sobre la consolidación del Premio López-Villaseñor como una cita de referencia en la propia

categoría del ganador de este año. «Las obras de Luis Javier Gayá están tasadas en el mercado del arte en unos 18.000 euros, de modo que si un artista acude a un certamen en el que sabe que el premio está por debajo de su valoración en el mercado, es porque asume que tenerlo en su currículum le a

beneficiar», aseguró la responsable de Cultura.

El jurado que ha concedido estos premios estaba presidido por la propia Lydia Reyero, a quien acompañaban María Paz González Blanca, de la Fundación Cajal, patrocinadora de la Fundación Cajal; Concha Hermosilla, pro-

▷ GALARDONADOS

► **Primer premio.** Dotado con 9.105 euros, para Luis Javier Gayá Soler, por *Pax Orbis Terrae Settimo Severo II*.

► **Segundo premio.** Dotado con 5.108 euros, para Miguel Recuero Zarapuz, por *Artilugio de Traveler*.

► **Tercer premio.** Dotado con 3.906 euros, para Pedro Jiménez Sánchez, por *Baluarte caótico*.

► **Premio Diputación.** Dotado con 4.900 euros, para Pedro Morales Elipe, por *Estancias*.

► **Medallas de honor.** Antonio Agulló García, por *Flipas*; Fermín García Sevilla, por *Desde las Cuevas*; Luis Repiso, por *Verano 2009*; Anne Goyer, por *Ecce Homo*; Ana Karina Lema Astray, por *En el jardín*; David Bárcenas, por *La mejor realidad*; Rosa Salinero Rojas, por *Lucía es agua*; y Luis Pérez Igualada, por *Sin título*.

► **Seleccionados.** Entre los seleccionados están Jorge Pérez Parada, Carmen Puebla García, José Manuel Exojo Mena; Antonio Cerrato, Manuel Bouzo, Isabel Sánchez Villaescucha, Katsumi Sue, Jolanta Studzinska, Ángel Raposo González y Aurora Cid, entre otros.

fesora de la Facultad de Bellas de Artes de San Fernando y del curso López-Villaseñor; José Francés, ganador de la anterior edición; José Antonio González López-Arza, escultor; Marisa Jiménez, en representación de la Diputación; Francisco Javier López, como secretario.

EXPOSICIÓN



Algunos de los viajeros que contemplaron la muestra en el vestíbulo de la estación. / FOTOS: RUEDA VILLAVERDE

'Caminos de Hierro' llega a la estación del AVE con 68 instantáneas ferroviarias

En esta edición del concurso fotográfico se han presentado 36 participantes de la región, seis de ellos de la provincia de Ciudad Real

• 'El expreso de Oriente', es el título de la serie fotográfica galardonada con el primer premio, que corresponde a Josean Pablos, que recibió una dotación de 6.000 euros.

ALICIA GONZÁLEZ / CIUDAD REAL
La exposición de fotografías *Caminos de Hierro*, correspondiente al XXIII Concurso Fotográfico de la Fundación de Ferrocarriles Españoles, fue presentada ayer en el vestíbulo de la estación del AVE de Ciudad Real, donde permanecerá hasta el próximo 14 de diciembre.

En esta edición se han presentado 1.251 fotografías de 32 países, con un total de 2.422 obras. Para la exposición se han seleccionado 68 obras de 58 autores, siendo 57 fotografías individuales y 11 series,

pero todas ellas con un denominador común, el mundo del ferrocarril. Además, al concurso se han presentado 36 fotografías de Castilla-La Mancha, seis de ellos de la provincia de Ciudad Real, quedando sólo seleccionada para la exposición la obra de José Ramón Luna de la Ossa, de Tarancón, Cuenca.

El objetivo de esta muestra es «hacer reflexionar sobre el mundo del tren a través de la fotografía», tal y como explicó Juan Altares, director de actividades culturales de la fundación. Así, han querido que los vestíbulos de trenes que gestiona Adif no sean sólo un lugar de paso o de descanso, sino que muestren «otro tipo de iniciativas culturales», comentó Altares.

El certamen también apoya las nuevas tendencias fotográficas y «apuesta por una participación

El objetivo de la muestra es hacer reflexionar sobre el mundo del tren a través de la fotografía

de fotografías jóvenes a través del Premio Autor Joven», indicó Altares, habiendo participado en esta categoría un total de 154 participantes. El ganador de este apartado ha sido Jon Izarra, con su obra *Chamberí, 21 de mayo de 1966*, el cual ha recibido una dotación económica de 1.800 euros.

Así, el primer premio a correspondido a Josean Pablos, que ha recibido 6.000 euros por la obra 'El expreso de Oriente', donde



Imagen correspondiente al primer premio del concurso fotográfico.

El certamen apoya las nuevas tendencias fotográficas y apuesta por una participación joven

muestra tres imágenes de un ferrocarril antiguo atravesando la ciudad.

Isabel Fernández ha sido la ganadora del segundo premio, dotado con 3.000 euros, por su obra *Renfe 8797/8730/8706/8719*. Mientras que los accésit, valorados en 400 euros cada uno, han sido para Antonio Manzano, Katy Gómez, Jesús Marina, Virginia Bernal, Rosalía Filipetti, Fernando Flores, José Garrido, Mati Irizarri, Juan Lo-

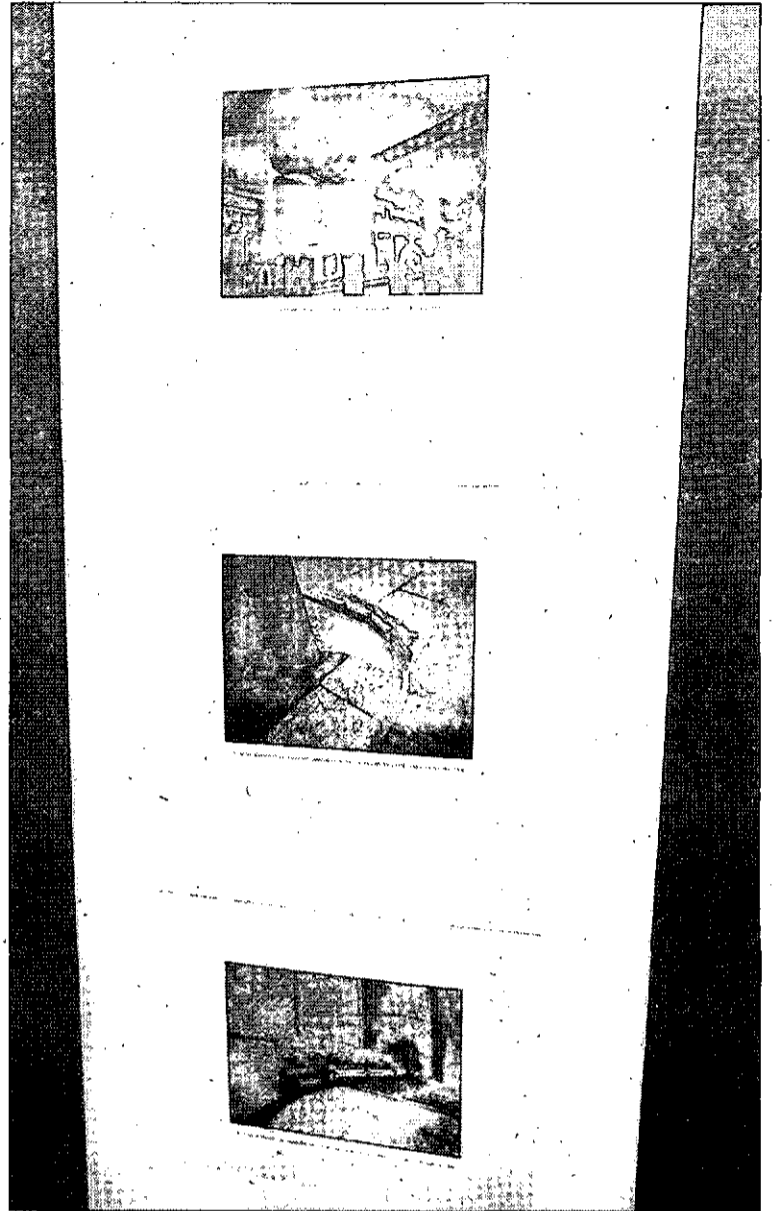
zano e Ivonne Ramona Ribes. Este concurso fotográfico ha supuesto para la Fundación de los Ferrocarriles Españoles el Premio Nacional de Fotografía en la categoría de mecenas, otorgado por la Confederación Española de Fotografía, tal y como señaló el director de actividades culturales.

Esta iniciativa fue creada en el año 1986 con el objetivo de «fomentar y promocionar las actividades artísticas fotográficas del entorno del ferrocarril», según apuntó Altares, todo ello a través de «sus viajeros, estaciones, trenes, vías, túneles, metros...».

Desde el inicio del certamen ha habido una participación de más de 26.653 fotografías con más de 61.205 fotografías. En la página web del concurso, www.caminos-dehierro.es, se pueden ver las imágenes premias y una visita virtual por la exposición.

ESPECTÁCULOS

El musical 'Nino Bravo' hará una escala en el Teatro Quijano el 19 de diciembre

DIEGO FARTO / CIUDAD REAL

El escenario del teatro municipal Quijano se transformará el día 19 de diciembre en una gigantesca televisión para rendir homenaje al músico valenciano Nino Bravo fallecido en abril de 1973 en un accidente de tráfico.

La productora Class Music trae a Ciudad Real un espectáculo concebido por el veterano realizador

de televisión Fernando Navarrete, en el que los elementos audiovisuales vertebran todo el montaje, según aseguraron fuentes de la empresa.

Sobre el escenario se situará una pantalla en la que se proyectarán algunas grabaciones del cantante valenciano, incluidas algunas de sus canciones más conocidas, que sonarán de nuevo con su

propia voz. La pantalla será también esencial para mostrar las declaraciones de otros cantantes, profesionales del sector y amigos de Nino Bravo que valorarán su influencia en la evolución de la música española y en su propia carrera, como es el caso de Karina. En este sentido, también se han seleccionado algunas versiones en la voz de otros artistas.

Estas proyecciones en pantalla se combinarán con números musicales, puesto que el espectáculo cuenta con cuatro cantantes que interpretarán también otras piezas de Nino Bravo, con la salvedad de que ninguno de ellos va a intentar imitarle.

Por supuesto, al tratarse de un espectáculo que sigue el formato que pudiera tener un especial de

televisión, cuenta también con un cuadro de baile y otros números, siempre con Nino Bravo como eje.

Nino Bravo El musical, es un espectáculo concebido para conmemorar el 35 aniversario del fallecimiento del cantante valenciano, autor de temas que aún hoy son tremendamente populares, como *Libre*, *Un beso y una flor*, *Noelia*, *Mi tierra* o *América América*.

El artista cuenta con un museo en su localidad natal, Aiolo Malferit, y hace unos años se grabó un disco con el que músicos actuales consiguieron cantar 'a dúo' con Nino Bravo.

►CULTURA

Alcazul convoca el V Concurso de Cómics con el lema 'Deporte y Salud'

LA TRIBUNA / PUERTOLLANO

El programa Alcazul de prevención del consumo de drogas, dependiente del Ayuntamiento de Puertollano y la Consejería de Salud, ha convocado su V Concurso de Cómics, para jóvenes de 12 a 20 años.

El tema en torno al que deben girar los trabajos de este año es, 'Deporte y Salud', dejando a los autores libertad para hacer cualquier composición referente a la promoción de la salud entre los jóvenes, a través del deporte.

En esta edición, como en las anteriores, se han establecido dos categorías, la primera para chavales de 12 a 15 años y la segunda de 16 a 20, edades que no se pueden superar a 12 de diciembre de 2009. Los premios por categoría son dos, 300 y 150 euros para la primera, y para la segunda 500 y 300 euros respectivamente. El plazo de presentación de obras finaliza el 12 de diciembre de 2009.

Las historietas tendrán una extensión única de 2 páginas y deberán presentarse en formato A3, con soporte semirrígido, indistintamente en blanco y negro o color. Las historias deberán ser completas, inéditas, no debiendo haber sido premiadas en ningún certamen o concurso, pudiendo participar cada autor con un máximo de 2 obras.

Las obras participantes se presentarán en la Oficina de Atención al Ciudadano hasta el sábado 12 de diciembre de 2009. Cada obra incluirá el lema 'V Concurso de Cómics Alcazul'.

►MEDIO AMBIENTE

Los colegios se vuelcan con el Día del Bosque Autóctono

LT / PUERTOLLANO

Cuatrocientos cincuenta escolares de quinto de Primaria de diecisiete colegios de Puertollano participan esta mañana en la plantación organizada por la Concejalía de Medio Ambiente con motivo del Día del Bosque Autóctono.

La plantación de un centenar de árboles y mil ejemplares para la formación de setos se realizará en las inmediaciones del Punto Limpio, carril bici y accesos al río Ojailén (carretera de Mestanza), y comenzará a las 9.30 horas.

►OBRAS

El Pleno agiliza los trámites para la terminación del Palacio de Congresos

La Corporación aprobó por unanimidad la segunda y la tercera fase del proyecto, y su intención es licitar la obra en el próximo mes de marzo para que esté concluida en 2010.

• El Ayuntamiento ya ha designado a una persona de confianza para que se encargue de elaborar el posible calendario de ferias que podría acoger el recinto ferial industrial.

I. BALLESTERO / PUERTOLLANO

El penúltimo pleno municipal del año en el Ayuntamiento de Puertollano resultó una balsa de aceite. Sólo la crisis económica avivó algo el debate hacia el final de la reunión, cuando una propuesta del Partido Popular desvió la contienda dialéctica hacia la política nacional y los Presupuestos Generales del Estado para 2010. La tranquilidad con la que transcurrió el pleno en materia local amenazó con hacer pasar desapercibido uno de los asuntos del día: la aprobación de la segunda y tercera fase del proyecto del Palacio de Congresos. La decisión del pleno de aprobar las dos fases, con un coste total cercano a los 6,5 millones de euros, con cargo al Miner, sirve para agilizar la construcción del pabellón ferial en Puertollano, un proyecto que el Consistorio espera ver acabado a finales del próximo año.

Así lo expresó, finalizada la sesión plenaria, el teniente de alcalde del Consistorio puertollanero, Antonio Rodríguez, que reveló que previamente al pleno de la Corporación municipal «se celebró una reunión con los sindicatos y la Junta, que forman parte de la comisión de seguimiento del Plan Miner, y se acordó que los fondos de 2008 y 2009 irían destinados a estas fases del proyecto, así que tenemos la intención de que la obra esté licitada en torno al mes de febrero o marzo del año próximo y el Palacio de Congresos esté operativo antes de finales de año».

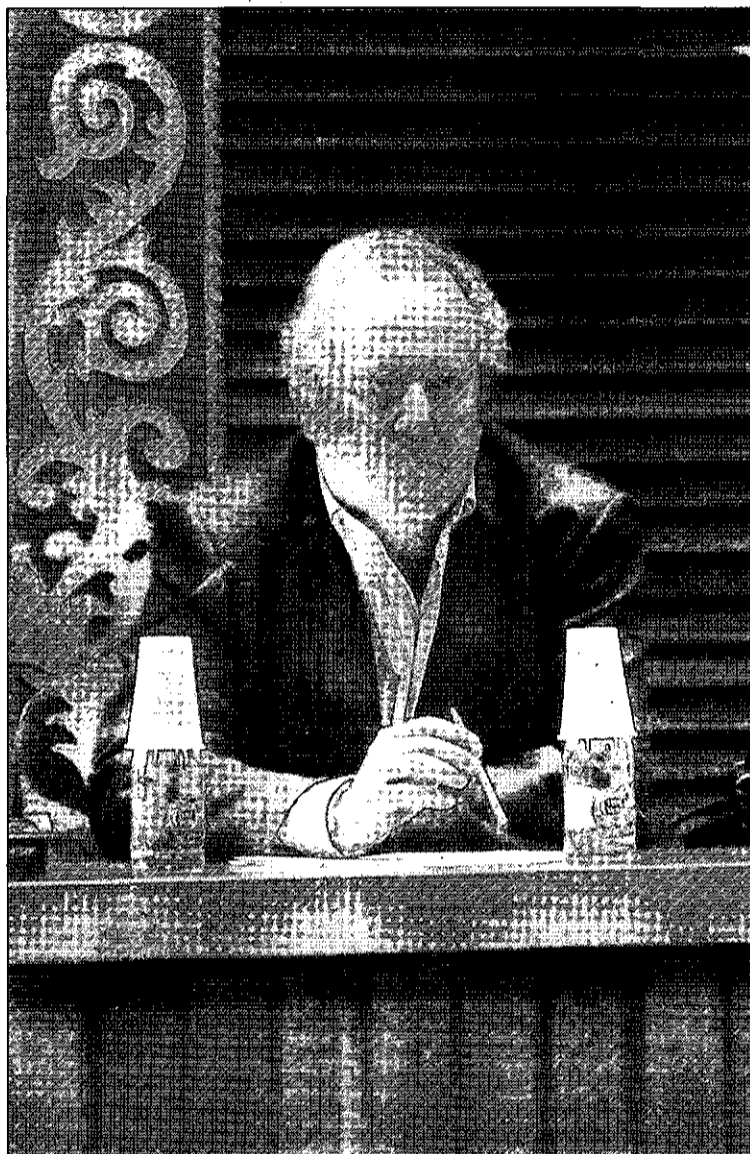

Antonio Rodríguez, teniente de alcalde, durante el pleno. / I. BALLESTERO

De hecho, ya hay una persona de confianza nombrada por el Ayuntamiento para trabajar en la confección del calendario ferial que podría acoger el nuevo recinto industrial. «Javier Barquilla, hombre de confianza en el Consistorio y que ya ocupó el cargo de interventor, es el que ha trabajado duro con los técnicos durante el

diseño del proyecto, y ahora está encargado de preparar las ferias que se pueden acoger en el futuro pabellón, porque tenemos muy claro que no podemos ser muy ambiciosos en un principio con el fin de ir 'rodando' el futuro Palacio de Congresos».

Cabe recordar que en la actualidad, el proyecto del Palacio de

Congresos se encuentra en su primera fase de ejecución, un tramo del proyecto que cuenta con un presupuesto de seis millones de euros. «El objetivo es que cuando esa primera fase esté terminada se pueda acometer ya la siguiente, sin demora», finalizó Rodríguez.

RESTO DE ASUNTOS. El resto del pleno municipal transcurrió sin grandes sobresaltos, y apenas hubo argumentos para el debate político. Dentro de los puntos que se trataron cabe destacar la ampliación del plazo concedido a las empresas Renovalia Solar, Renovalia Invest y El Mesto para el cumplimiento del compromiso de creación de empleo, o la confirmación de la adjudicación del servicio de cobro de la tasa de recogida de basuras a la entidad Aguas de Puertollano, empresa de economía mixta participada por el Ayuntamiento de Puertollano y Aquagest.

Hacia el final de la reunión se produjo la única confrontación dialéctica de la sesión. Fue a raíz de una proposición del Partido Popular contra la subida de impuestos prevista por el Gobierno central en los Presupuestos Generales del Estado para 2010. Tal y como explicó la portavoz popular, María José Ciudad, la proposición presentada por su grupo pretendía que el Consistorio de Puertollano censurara la subida de impuestos prevista por el Ejecutivo de José Luis Rodríguez Zapatero de cara al año próximo. «Son medidas que no van a solucionar la crisis económica a la que nos ha llevado la política del señor Zapatero», incidió Ciudad. El alcalde, Hermoso Murillo, apuntó que la crisis era consecuencia «de la política conservadora seguida años atrás», y se congratuló de las medidas que el PSOE está tomando «para acabar con la crisis provocada por otros».

►ECONOMÍA

Los tres grupos municipales aprueban una propuesta de solidaridad con el campo

I. B. / PUERTOLLANO

En el pleno municipal de carácter ordinario celebrado en la tarde-noche de ayer, se recogía en el orden del día una propuesta conjunta por parte de los tres grupos municipales, Partido Socialista, Partido Popular e Izquierda Unida, mediante el cual el conjunto de la Corporación municipal se solidarizaba con la situación del sector

agrícola y ganadera, al que reconocen como un sector estratégico vital para el desarrollo del mundo rural.

Luis Pizarro, portavoz del grupo municipal socialista, explicó la naturaleza de la propuesta, nacida de los tres partidos políticos que forman el pleno del Ayuntamiento de Puertollano, y la intención de éste de «compartir la situación

preocupante que afecta al campo español, un sector del que dependen muchos pueblos de la comarca y de nuestra región y que es muy importante para la economía nacional».

La visión de Pizarro fue compartida por el grupo municipal popular, que en palabras del concejal Joaquín García-Cuevas, siempre ha estado «al pie del cañón y

defendiendo los derechos de los agricultores, incluso mucho antes de que decidieran manifestarse, y por eso nos complace y nos satisface ver que el resto de grupos políticos de esta Corporación se unen a la preocupación del Partido Popular por la problemática que afecta a un sector fundamental para la economía nacional y regional».

¡QUÉDATE CON ESTE NÚMERO!



Los patrocinadores, copatrocinadores, colaboradores y La Tribuna de Ciudad Real te dan la oportunidad de **HACERTE MILLONARIO.**
¡300.000 EUROS PUEDEN SER TUYOS!

Con el patrocinio de:



MOSA CIUDAD REAL
 Ctra. Carrión 45 - Ciudad Real
 Tlf.: 926 23 13 35



Audi
Tresa Automoción
 Segadores 24, Miguelturra
 Tlf.: 926 27 21 60

Sorteamos
125
 décimos de Lotería de Navidad

Por gentileza de:



Tresa Automoción
 Segadores 24, Miguelturra
 Tlf.: 926 27 21 60



General Godet, 6. Socuellamos
 Tlf.: 926 530 388



CIUDAD REAL: Teléf.: 926 27 40 00
 MANZANARES: Teléf.: 926 64 74 30
 ALCÁZAR DE SAN JUAN: Teléf.: 926 54 75 74
 PUERTOLLANO: Teléf.: 926 44 14 06
 VALDEPEÑAS: Teléf.: 926 34 80 52

Co-patrocinadores



C/ Alarcos, 3 - 13001 CIUDAD REAL
 Telf.: 926 21 35 33 - 926 21 61 34



MALAGUEÑA
 Toledo 16
 Ciudad Real

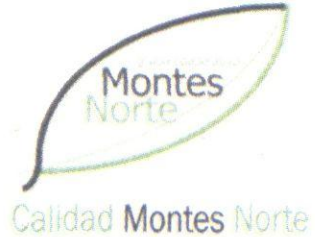

Calidad Montes Norte

y la colaboración de:

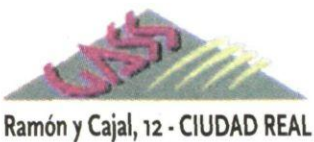

Ramón y Cajal, 12 - CIUDAD REAL



Alcalázar y Matenales del Centro
LA NAVE VERDE
 Ctra. de Carrión, km. 3,5 (vía de servicio)



estación de servicio
la rotonda
 Polígono Ind. Larache (frente al Concesionario Ford)



nexter
 servicios de limpieza



HIJOS DE DIONISIO GRANDE
 Ctra. Puertollano, 10 - CIUDAD REAL



C/ Lentejuela, 2 - Bajo Ciudad Real



7 camicie
 Calle Hernán Pérez de Pulgar, 8 Bajo
 Telf.: 926 22 18 88

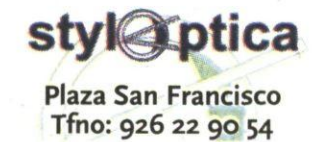

stylóptica
 Plaza San Francisco
 Tfno: 926 22 90 54



El calzado de la salud



servi autos
 Polígono Industrial Avanzado, Ciudad Real
 PUERTOLLANO - ARGAMASILLA DE CVA - PIEDRABUENA



Ctra. Carrión Km. 2,92
 Tfno: 926 23 04 09
 CIUDAD REAL



Consulte nuestro menú de Navidad
 Tlf.: 926 69 21 01



CARDE
 Persianas, mosquiteras
 revestimiento de poliuretano
 Teléfono 926 22 75 99



Factoría de Soluciones en Tecnologías de la Información y comunicaciones
www.varnet.com
 Telf.: 902 119 167



Casa Pepe Restaurante
 Si le gusta comer y ser feliz

Recorte y rellene el cupón y envíelo por correo o entréguelo en nuestras oficinas situadas en la Calle Pedro Muñoz, 3. Ciudad Real 13005, antes del día 11/12/2009 a las 13:00 h.

¡QUÉDATE CON ESTE NÚMERO!

Nombre:

Dirección:

Localidad:

Teléfono: Ciudad:

D.N.I.:

- BASES DEL CONCURSO**
1. Los nombres de los ganadores se publicarán el día 13/12/2009 en La Tribuna de Ciudad Real y Tribuna de Puertollano.
 2. No podrán corresponder a un mismo participante más de un décimo de lotería.
 3. Los agraciados retirarán el décimo del 14 al 18 de diciembre de 11:00 a 13:30 h. de la mañana y de 17:00 a 19:00 h. de la tarde en nuestras oficinas situadas en la Calle Pedro Muñoz, 3 de Ciudad Real.
 4. El décimo se entregará a la persona agraciada mediante la presentación del D.N.I. que se corresponderá con los datos del cupón, o en su defecto a cualquier persona que designe el premiado siempre que vaya acompañada con el DNI DEL GANADOR Y UNA AUTORIZACIÓN FIRMADA del mismo.
 5. A PARTIR DEL DÍA 19 DE DICIEMBRE NO PODRÁN RECLAMARSE LOS DÉCIMOS que no se hayan retirado en las fechas indicadas, haciéndose la devolución de los sobrantes a la Administración de Lotería.
 6. Los décimos se encuentran depositados en la Administración de Loterías Carmona hasta su sorteo.

"El firmante autoriza expresamente que los datos de carácter personal recabados en el presente cupón sean incluidos para su tratamiento, estrictamente confidencial, en un fichero cuyo responsable y destinatario es PROMOTORA DE MEDIOS DE CASTILLA LA MANCHA, SA (con CIF nº A-13125059 y domicilio en Ciudad Real, C/ Pedro Muñoz 3- Pol. Industrial Larache), con la finalidad de gestionar su participación en el sorteo de un décimo de lotería de Navidad y poder, igualmente, publicar el nombre de los agraciados en LA TRIBUNA DE CIUDAD REAL. La autorización al tratamiento indicado de dichos datos es obligatoria, imposibilitándose el mantenimiento del servicio en caso contrario. Así mismo, el firmante autoriza expresamente a que sus datos puedan ser utilizados también para futuras comunicaciones con fines comerciales o promocionales. Por último, se le informa de que tiene el derecho de ejercer por escrito, mediante carta dirigida a la dirección anteriormente indicada, los derechos de acceso, rectificación, cancelación y oposición de sus datos personales, en los términos previstos en la Ley Orgánica 15/1999, de 13 de diciembre, de Protección de Datos de Carácter Personal".

▷ SOCIEDAD

Joaquín García-Cuevas recibe el premio Héroe del Año 'Alfonso Ussía'

LT / PUERTOLLANO

El jurado de los premios 'Alfonso Ussía' ha puesto su mirada en un conocido vecino de Puertollano, Joaquín García-Cuevas, profesor de profesión y edil en el Ayuntamiento puertollanero por el Partido Popular, al que ha galardonado en su edición anual de premios dentro de la categoría Héroe del Año, un reconocimiento que recibirá el próximo 10 de diciembre en la capital de España.

Joaquín García-Cuevas será reconocido por haberle salvado la vida a un hombre de 69 años que se encontraba inconsciente, a merced de la marea, en las aguas de Marbella. Fue el pasado verano, cuando el edil popular pasaba sus vacaciones estivales en la localidad costera. Un temporal azotó la ciudad de Marbella, y los vientos, de fuerza seis, complicaron la mar y levantaron un fuerte oleaje.

El profesor puertollanero observó cómo un hombre estaba a la deriva, mar adentro, y no podía alcanzar la costa. Joaquín García-Cuevas se adentró en el mar a través de un espigón y se lanzó al agua, hasta que alcanzó al hombre, que en esos momentos estaba inconsciente.

La intervención del concejal del Partido Popular logró salvar la vida del bañista, que dos días después agradeció en persona a Joaquín su intervención. Fueron los testigos de la hazaña los que presentaron la candidatura del puertollanero a estos premios, que supondrán para Joaquín recibir el pequeño busto conmemorativo y un viaje de una semana, seis noches y siete días, para dos personas al continente que elija.

▷ ARGAMASILLA

N'Sessions Percussion actúa mañana en el Centro Cultural

LT / ARGAMASILLA DE CVA.

La Concejalía de Cultura del Ayuntamiento de Argamasilla de Calatrava brindará a sus vecinos la posibilidad de asistir a un atractivo concierto de percusión que, con entrada gratuita, tendrá lugar este próximo sábado, 28 de noviembre, en el Centro Cultural a partir de las 19 horas.

La actuación correrá a cargo del grupo N'Session Percussion de Albacete, que está desarrollando actualmente la gira titulada *####es.percusion*, dentro del programa de Otoño de la Junta de Comunidades.

▷ SANIDAD

Agustín Cañizares abandona la Gerencia de Área de Puertollano

Pasará a ocupar un puesto en el organigrama de la Consejería de la Junta de Comunidades

• La noticia salió a la luz el mismo día en el que se oficializó que el hospital Santa Bárbara volvía a ser designado como uno de los 20 mejores de España, según el informe de Iasist.

I. BALLESTERO / LT / PUERTOLLANO

Dos meses después de ocupar de forma oficial su cargo, Agustín Cañizares deja la Gerencia de Área Única de Salud de Puertollano para pasar a ocupar un cargo, aún sin confirmar, en la Consejería de Salud y Bienestar Social de la Junta de Comunidades de Castilla-La Mancha, al igual que lo hizo su predecesor al frente del área sanitaria de Puertollano, Álvaro Santos, actual director general de Atención Sanitaria y Calidad del Servicio de Salud de Castilla-La Mancha.

Cañizares, natural de Argamasilla de Calatrava y licenciado en Medicina y Cirugía por la Universidad Complutense de Madrid, tomó posesión de su cargo al frente de la Gerencia Única de Puertollano a primeros del pasado mes de octubre, después de haber dirigido durante el área de Procesos Asistenciales del hospital puertollanero. Ahora, dos meses después

de su nombramiento, seguirá los pasos de Álvaro Santos, aunque no se han confirmado aún el cargo que ocupará dentro de la Consejería.

Mientras, la responsabilidad de dirigir el Área Única de Puertollano recaerá en el director de Procesos Asistenciales, Luis Fernando García Fernández, que asumirá el cargo en funciones hasta que la Junta designe a la persona encargada de sustituir a Cañizares.

García Fernández quiso tranquilizar a la población ante este nuevo cambio al frente de la Gerencia, y afirmó que la misma «va a seguir funcionando con total normalidad», a la vez que explicó que Cañizares «se ha trasladado a servicios centrales, al igual que en su día pasó con Álvaro Santos».

GALARDÓN. La marcha de Agustín Cañizares ha salido a la luz el mismo día en el que el hospital Santa Bárbara ha sido designado como uno de los veinte mejores hospitales de España, según la lista elaborada por la empresa de servicios de información sanitaria Iasist. El complejo sanitario puertollanero ha sido galardonada como el mejor hospital general mediano en lo que a atención hospitalaria se refiere. Además, se ha reconocido al área de Cardiología



Cañizares, el día de su toma de posesión. / I. BALLESTERO

del Santa Bárbara como una de las mejores de España, con unos índices de mortalidad un 30% inferiores y una mejor gestión de la estancia de los pacientes comparado con el resto de hospitales evaluados.

Luis Fernando García Fernández, responsable en funciones de la Gerencia de Área, se mostró muy orgulloso por el reconocimiento recibido por el Santa Bárbara, y trasladó todo el mérito a «Manuel Rayo, responsable de los servicios de Cardiología del hospital», a la vez que valoró «la eficiencia del servicio en Puertollano, así

como la escasa demora en la realización de pruebas o en las consultas, elementos que no hacen sino incidir en la mejor salud de los vecinos que dependen del Área Única de Salud de Puertollano».

Es la segunda vez que la prestigiosa lista de Iasist tiene en cuenta al complejo hospitalario de Puertollano. En la edición anterior, el hospital Santa Bárbara fue reconocido por su gestión en el área de Sistema Respiratorio, por lo que el centro médico puertollanero se está convirtiendo en un referente hospitalario en diferentes áreas a nivel nacional.

▷ ALMODÓVAR DEL CAMPO

El Consistorio y la Diputación acometen la mejora de la red de alumbrado público

LA TRIBUNA / ALMODÓVAR

Un importante número de calles de la localidad ciudadrealeña de Almodóvar del Campo van a ver mejorada su iluminación urbana, merced a la puesta en marcha de un convenio que, por valor de 107.885 euros, cofinancian la Diputación Provincial y el Ayuntamiento.

A la hora de planificar la actuación se han tenido en cuenta dos circunstancias, una es la carencia o número reducido de puntos de alumbrado y la otra evitar la barrera que supone la presencia de arbolado, dado que algunos de es-

tos ejemplares dificultan el normal caudal lumínico que debería llegar a acerados y calzadas. Finalmente se ha buscado renovar la red en aquellas zonas donde estaba más anticuada.

Paco Bermejo, concejal de Obras, ha señalado que «Almodóvar del Campo experimentará una mejora bastante importante en el tema del alumbrado y estéticamente también se habilitarán soluciones de soterramiento para que el cableado de esta red deje de estar fijado en las fachadas de las viviendas de nuestros vecinos».

Otro aspecto importante que

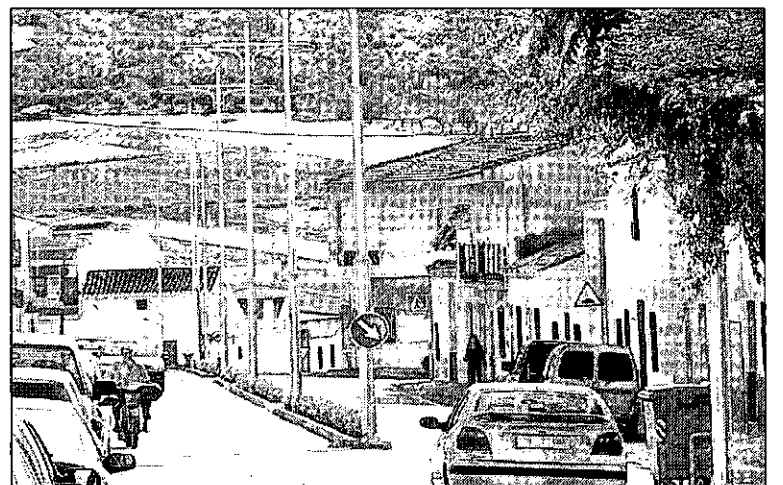

Una de las calles que contará con nuevo alumbrado. / LT

se ha cuidado tiene que ver con el ahorro en el consumo de energía eléctrica, puesto que el edil señala que cuando llegue una hora determinada de la noche, cuando es menor la presencia de personas en las calles, la intensidad del alumbrado bajará.

Entre las principales zonas beneficiadas cabe citar la calle Fer-

nández Almodóvar y el entorno del Pilar de Abajo; la Ronda del Prado, entre las calles Lino y Tacita de Plata, dando cobertura a la última urbanización allí ejecutada; y la Ronda de San José, junto a las pistas polideportivas y el resto del entorno deportivo. En la Plaza de Ángel Andrade se ubicarán dos nuevos puntos de luz.

► EMPRESAS

Casero destaca el interés del Clipe por «favorecer» el desarrollo de las pymes

Los empresarios acudieron ayer a unas jornadas sobre el uso de herramientas como la factura electrónica, DNI y certificado digital

• La titular de Economía destacó que esta iniciativa tiene como objetivo la necesidad de contar con las nuevas tecnologías para seguir siendo «el motor de la economía local».

LA TRIBUNA / TOMELLOSO

El Clipe de Tomelloso acogió en la mañana de ayer una jornada informativa dirigida a empresas, sobre factura electrónica, DNI y certificado digital y su importancia en la actividad diaria de sus negocios, así como en sus relaciones con otras empresas y con la administración. Una jornada impartida por la Fundación Campollano y el Clipe, en el marco del proyecto e-Difac, financiado por la Consejería de Industria y el Ministerio de Industria, a través del Plan Avanza.

Conocer las posibilidades que hay en materia de nuevas tecnologías a disposición de la empresa, «para mejorar su competitividad» es, dijo la concejala de Promoción Económica, Carmen Casero, fundamental, y por eso se ha organizado esta jornada. Una iniciativa formativa cuyo objetivo es, señaló, «transmitir a las empresas que estén motivadas para adaptarse al mundo de las nuevas tecnologías lo que supone de rentabilidad de costes la factura electrónica y su uso en las relaciones con la administración».

Es, añadió, «una herramienta de trabajo en un mundo en el que los empresarios tienen que seguir poniéndose al día». Desde la administración local, a través del Clipe, incidió Casero, «entendemos



Carmen Casero, durante la presentación de las jornadas empresariales. / LT

que tenemos que ayudarles y eso es lo que intentamos con jornadas informativas como ésta y con la colaboración con otras administraciones e instituciones».

Estar bien informado es especialmente importante «en tiempos de crisis económica como el actual, en el que hablar de costes más bajos, y de mayor rentabilidad es muy interesante».

La concejala de Promoción Económica incidió en el interés del Ayuntamiento por ayudar a las empresas porque «tienen que seguir siendo el motor de la economía local y quienes generen empleo». Esa es, según sus palabras, «la apuesta del Ayuntamiento». Con estas herramientas se pretende ayudarles y si se consigue, ha afirmado la concejala de Promo-

ción Económica, «nos sentiremos satisfechos, porque el objetivo se habrá cumplido».

Por su parte, la directora de la fundación Campollano, Eva Jiménez, explicó por qué Tomelloso es una de las localidades elegidas por esta entidad para realizar la jornada que también se impartirá en próximas semanas en otras dos poblaciones de la región: «El empresariado de esta ciudad -dijeron muy activo, muy innovador y muy atento a lo que va surgiendo en torno a nuevas tecnologías».

No es la primera vez que el Clipe y la Fundación Campollano colaboran en jornadas de este tipo, a que acudieron en la mañana de ayer empresarios de Tomelloso, Alcázar de San Juan, Socuéllamos y Valdepeñas.

► BIENESTAR SOCIAL

Editada una guía informativa dirigida a familias numerosas

LT / TOMELLOSO

La Asociación de Familias Numerosas de Tomelloso ha actualizado una guía informativa en la que aparecen diversos aspectos de interés para este colectivo. La concejala de Infancia, Familia y Personas con Discapacidad, Antonia Gómez, asistió a la presentación de la misma que tuvo lugar en la mañana de ayer en el Ayuntamiento, donde

aprovechó para felicitarles por la idea de «condensar» en esta guía todas y cada una de las posibilidades que las leyes y los acuerdos de las distintas administraciones ponen a disposición de las familias numerosas.

Gómez recordó que el Ayuntamiento de Tomelloso ha sido pionero en aprobar acuerdos dirigidos a ofrecer descuentos a este colecti-

vo en el IBI, en instalaciones deportivas, conservatorio, comedor escolar, becas y servicios sociales y también a priorizar a los miembros de las familias numerosas a la hora de formalizar contratos laborales. Aún queda mucho trabajo por hacer, dijo Antonia Gómez, y «el Ayuntamiento quiere crecer con las familias». En Tomelloso existen un total de 390 familias.

PANORAMA

IGUALDAD

El teniente Barea anima a las víctimas de violencia de género a denunciar

LT / TOMELLOSO

El pasado miércoles, 25 de noviembre, tenía lugar en el Centro de la Mujer una actividad más de las que han conformado a lo largo de esta última semana la Campaña de Sensibilización contra la Violencia de Género. En ésta, el teniente de la Guardia Civil del puesto principal de Tomelloso, Pedro Barea, explicó, en una charla, qué ocurre desde que se tiene conocimiento de un delito de malos tratos hasta que el detenido es puesto a disposición judicial; y qué ocurre después, cuando el juez dicta la orden de alejamiento. En este punto destacó que «es muy importante la colaboración ciudadana e incluso la familiar», y afirmó que «este hecho no se produce en la medida deseada». Por este motivo, Barea animó a las posibles víctimas de violencia de género a dar el paso de la denuncia para

poder garantizar desde la Guardia Civil su seguridad.

El teniente destacó también la importancia de continuar sensibilizando a la sociedad con campañas como la que todos los años celebra el Centro de la Mujer. «Han cambiado mucho las cosas desde hace 10 años pero aún hay mucho trabajo por hacer por parte de todos los sectores de la sociedad», dijo. Por último destacó Pedro Barea que la situación en Tomelloso está en la línea de otras localidades.

También ayer, en el centro de la mujer tuvo lugar una mesa en la que se debatió el papel de los medios de comunicación en la prevención de situaciones de malos tratos. Las periodistas Sara González y Julia Yébenes coordinaron esta mesa en la que se habló sobre el cambio que se ha experimentado en el tratamiento de este tipo de sucesos.

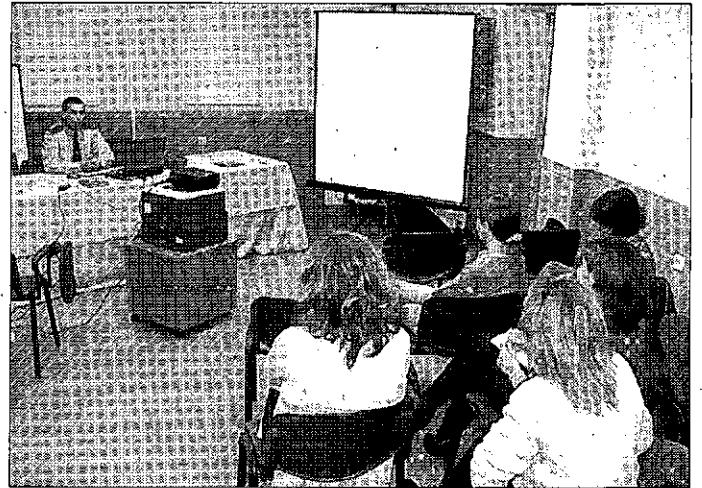

Pedro Barea, teniente de la Guardia Civil, durante la charla. / LT

EMPRESAS

SabadellAtlántico pone en marcha un seminario de Comercio Exterior

Banco Sabadell, a través de la oficina de SabadellAtlántico situada en Tomelloso, celebró ayer la primera de las jornadas sobre Comercio Exterior que ofrece a los integrantes de Itecam - Centro Tecnológico del Metal de Castilla La Mancha-. Con esta jornadas, bajo el epígrafe Comercio exterior, el banco pretende facilitar el acceso a aquellos empresarios y emprendedores que deseen realizar operaciones mercantiles en mercados transfronterizos. Así, la idea es exponer de manera accesible los instrumentos y mecanismos que se pueden utilizar para realizar se lleven a cabo con las mejores garan-

tías, coberturas y alternativas de financiación. En concreto ayer se habló de los Medios de pagos y operaciones documentarias, conferencia que corrió a cargo del director de Comercio Exterior de Castilla-La Mancha, Rafael Martínez. Este es el primero de los tres encuentros que realizará la entidad financiera. El próximo jueves está previsto que se celebre la segunda parte de este encuentro empresarial titulada Financiación del Comercio Exterior y las coberturas en divisas.

SOLIDARIDAD

Cruz Roja reconoce mañana la labor de 27 voluntarios ■ Con motivo del Día Internacional del Voluntariado, el Comité Provincial de Cruz Roja reconocerá la labor de 27 voluntarios, dedicados a ayudar a los más desfavorecidos y necesitados. El acto tendrá lugar mañana sábado, a partir de las 12 horas, en los salones Epiflo de Tomelloso.

▷CONVENIO

La Obra Social de Caja Madrid financiará una ambulancia para Protección Civil

LT / ALCÁZAR

La Obra Social de Caja Madrid va a financiar una nueva ambulancia para la agrupación de Protección Civil en Alcázar de San Juan. Será un vehículo totalmente equipado para el traslado de accidentados a centros médicos, al que se destinarán más de 60.000 euros. La firma de este acuerdo, informó el Ayuntamiento, se producía en la sala de comisiones del Consistorio, donde el alcalde, José Fernando Sánchez Bódalo, quiso destacar la función social que cumplen las cajas de ahorros.

Las mismas fuentes informaron que, en cuatro meses, esta nueva ambulancia estará preparada para que Protección Civil comience a utilizarla. Además de esta iniciativa, la Obra Social de Caja Madrid en Alcázar también ha financiado una escuela familiar agraria y el laboratorio de idiomas.

▷PLENO

Visto bueno a una moción para crear el Registro de Acogimiento Civil

LT / ALCÁZAR

El pasado martes el Ayuntamiento de Alcázar celebró el pleno ordinario de noviembre. En esta sesión, el asunto más significativo fue el acuerdo para la creación del Registro de Acogimiento Civil, a propuesta de IU. En esta sesión, también se dio a conocer que el BBV, a 15 años y con un interés diferencial sobre el euríbor del 1,30%, dará el crédito de 1.800.000 euros para hacer frente a las inversiones ya comprometidas.

El arte de crear y ensalzar la belleza

El alcalde, José Fernando Sánchez Bódalo, visitó recientemente el taller de peluquería y maquillaje que desde hace unas semanas vienen realizando diez de las veinte mujeres que conforman la Asociación Orchi e Chaci Calli (alma de mujer gitana). El taller consta de seis jornadas, de dos horas, en las que las alumnas están aprendiendo las nociones básicas de peluquería y maquillaje a cargo de las trabajadoras del centro. Cabe destacar que ésta es una de las actividades organizadas por esta asociación que surgió hace poco más de un año y que preside Guillermina Cortés. / LT



▷IGUALDAD

Rodríguez confía en que los jóvenes «acaben» con la violencia de género

Sánchez Bódalo pidió a todos los colectivos sociales que «se impliquen» en esta lucha

• Los jóvenes de la localidad protagonizaron el acto central contra la violencia de género en el que interpretaron un original rap y leyeron varias cartas escritas por ellos mismos.

LA TRIBUNA / ALCÁZAR

La portavoz del Gobierno de Castilla-La Mancha, Isabel Rodríguez, aseguró ayer en Alcázar de San Juan, que «los hombres y mujeres jóvenes de Castilla-La Mancha tienen en sus manos la posibilidad de ser la generación que acabe con la

violencia machista». Rodríguez destacó cómo es esta generación, la que «hoy» se encuentra en los institutos, en los centros escolares quien debe concienciarse de que, las actitudes violentas, no son aceptables ni tolerables.

Dijo que los jóvenes tienen este gran reto pero también sus padres y madres «en vuestra educación», apuntó. Para la portavoz regional, los jóvenes tienen que ser quienes protagonicen ese cambio de mentalidad, esa supresión de tendencias machistas que llevan a la violencia de género. Deben ser, apuntó, «quienes excluyamos socialmente a los maltratadores, por



Isabel Rodríguez, detrás del alcalde, José Fernando Sánchez Bódalo. / LT

tanto, ni un insulto más, ni un abuso más, ni un golpe más».

En este sentido, animó a las mujeres que sufren maltrato por parte de sus parejas a que «sean capaces de detenerlo a tiempo, porque hoy (por el miércoles) puede ser ese día». Un día en el que el Gobierno de Castilla-La Mancha, recordó Isabel Rodríguez, ha firmado un nuevo protocolo de actuación con el Poder Judicial, con los Cuerpos de Seguridad del Estado con el fin de que, en cualquier momento, la mujer que sufra un posible maltrato esté perfectamente atendida.

En este punto, la portavoz re-

gional ratificó el compromiso de la Junta y del presidente Barreda, de apoyar y defender a esas mujeres que sufren violencia de género. Ahora y siempre, de una manera rotunda, tanto en su atención una vez que denuncian, como a lo largo del tiempo.

Por su parte, el alcalde de Alcázar, José Fernando Sánchez Bódalo, animó a los colectivos participantes en el acto, a que «el año que viene seamos más y más jóvenes». En este punto lamentó que precisamente entre jóvenes se estén dando las mayores tasas de violencia de género, algo, apuntó, «que no podemos permitir».

Nos cambiamos

Y, como hemos crecido juntos, os dejamos la dirección de la nueva casa, para que nos hagáis una visita cuando queráis. La puerta, como siempre, estará abierta. Tomad nota.

Onda Cero

Edificio Financiero

C/ Dr. Jesús González Merlo, 1 Edificio B, oficina 1

Tel. (igual) 926 54 16 06 y 926 54 17 66 Fax: 926 54 72 69 e-mail: alcazar@ondacero.es

Te mereces esta radio

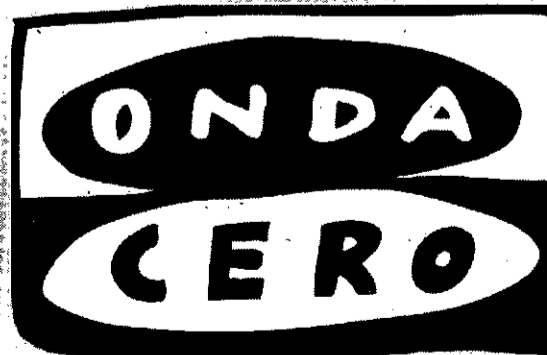

Alcázar de San Juan 90.7 Fm

Tu radio

► ECONOMÍA

El Ayuntamiento prevé congelar las tasas e impuestos del próximo año y ahorrar en festejos

El alcalde adelanta que en los presupuestos de 2010 se incrementará el gasto social en detrimento de las actividades de ocio

• El Consistorio, gobernado por el Grupo Popular, sigue así las directrices establecidas por el comité provincial de alcaldes del PP para hacer frente a la crisis económica.

LA TRIBUNA / INFANTES

El Ayuntamiento de Villanueva de los Infantes congelará todos los impuestos y tasas municipales para el próximo ejercicio, siguiendo las directrices del comité provincial de alcaldes del PP. Así lo anunció el primer edil infanteño, Gabino Marco, quien subrayó «el esfuerzo» del equipo municipal de Gobierno (PP) por mantener saneadas las arcas municipales de cara a 2010, a pesar de que los ingresos van a ser inferiores.

El primer edil infanteño quiere con esta postura, según informó el Ayuntamiento en un comunicado, trasladar un mensaje de «compromiso» con los ciudadanos. En este punto especificó que la congelación afectará tanto a impues-

tos como a tasas por prestación de servicios. Asimismo, expuso que con esta medida «se pretende que el poder adquisitivo de los vecinos de Infantes no se vea aún más mermado», motivo por el que además se ha decidido mantener, entre otras, las bonificaciones en el uso y disfrute de las instalaciones deportivas municipales, «algo de lo que ya han podido beneficiarse sus usuarios a lo largo de este año».

Por otra lado, pero también como medida para hacer frente a la situación económica, Gabino Marco adelantó que, aunque los presupuestos para el año que viene todavía están pendientes de ser aprobados, ya se ha previsto incrementar las partidas en gasto social, lo que, «irremediablemente», dijo, «supondrá una disminución del dinero destinado a la Concejalía de Festejos».

Con esta postura el Consistorio de Villanueva de los Infantes se suma a otros ayuntamientos populares como Tomelloso, Campo de Criptana y Fernan Caballero, entre otros.

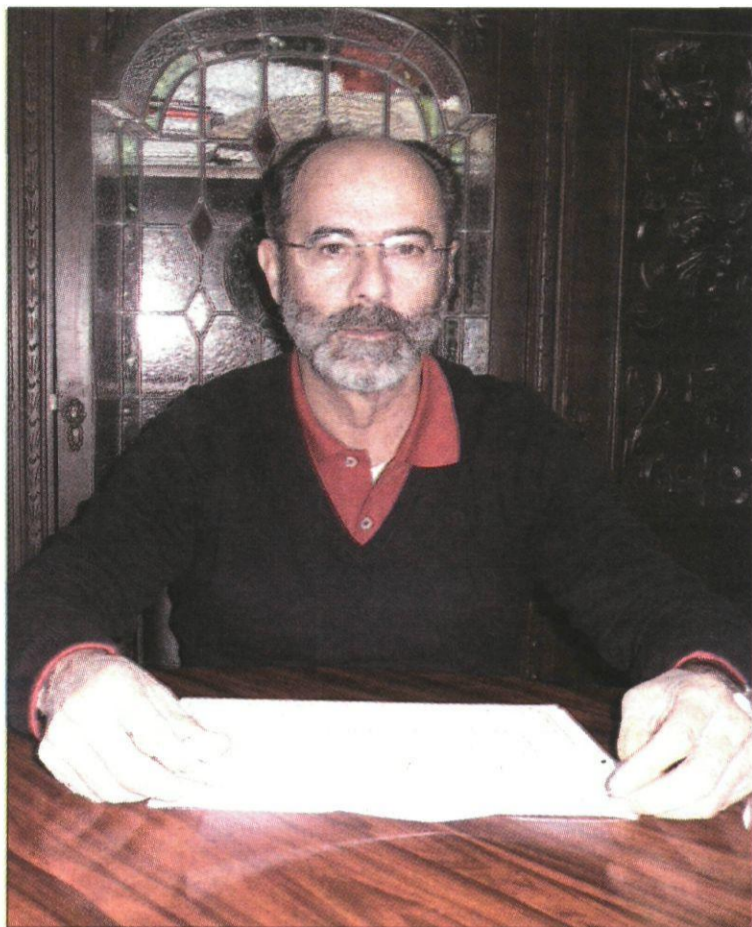

Gabino Marco, alcalde de Villanueva de los Infantes. / LT

... BREVES

AYUDAS

La Fundación Jaime Rodríguez convoca una beca de 2.500 euros para trabajos en favor de la I+D

■ La fundación de ámbito local José María de Jaime Rodríguez ha convocado una beca de 2.500 euros para el infanteño que haya destacado en trabajos arqueológicos, artísticos o literarios y pretenda seguir su trayectoria profesional en esa línea. Las personas que quieran solicitarla deberán hacerlo por escrito, antes del 15 de diciembre, a la Fundación, en la calle Rey Juan Carlos, número 32.

CULTURA

La plaza Mayor acoge hasta este domingo la Feria del Libro de Ocasión

■ Hasta el próximo domingo, 29 de noviembre, se puede visitar en la plaza Mayor la Feria del Libro de Ocasión, con libros y colecciones de todo tipo a un precio muy asequible.

La Tribuna te ofrece
el jamonero indispensable.

Por sólo 22 Euros*

¡ RESERVALO YA EN TU QUIOSCO!

► TURISMO

Infantes adapta su información turística a las personas invidentes

LA TRIBUNA / INFANTES

El Ayuntamiento de Villanueva de los Infantes, a través de su oficina de turismo y en colaboración con la Mancomunidad Tierra de Caballeros y Tablas de Daimiel, sigue apostando por la accesibilidad de todos los colectivos. En esta línea, y para facilitar el acceso a la información turística a las personas con deficiencia visual, se ha instalado una mesa interpretativa en el Patio de La Alhóndiga, considerado uno de los espacios emblemáticos de la ciudad.

Según los datos facilitados por el Ayuntamiento infanteño en un

comunicado, la mesa interpretativa recoge información específica de cada punto y está ligada a elementos del paisaje, de esta manera se relacionan conceptos de geología con las características del entorno. Se trata de una maqueta en 3D que a través de la percepción táctil facilita la interpretación del entorno de Villanueva de los Infantes. Cuenta además con una leyenda en la que se incluye texto, braille y relieve, a fin de facilitar no sólo el conocimiento de los recursos de las localidades que forman parte de esta Mancomunidad, entre las que se encuentra Infantes.



Un jamonero de calidad

- FABRICADO CON MADERA DE PINO
- TONO NOGAL
- ACABADO ENCERADO
- FÁCIL MONTAJE.

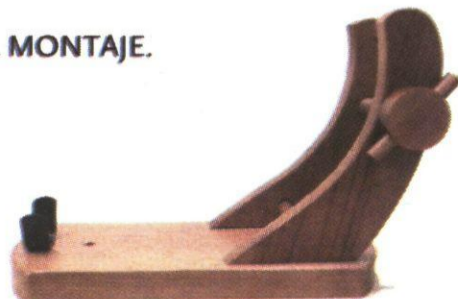

* Más uno de los cupones que se publicarán del 23 al 27 de noviembre. Promoción válida hasta agotar existencias.

SALUD

El hospital abre sus puertas a los alumnos del colegio Romero Peña de La Solana

LT / MANZANARES

Un grupo de alumnos de la Unidad de Educación Especial del Colegio Romero Peña de La Solana visitó esta semana el Hospital Virgen de Altagracia de Manzanares, dependiente del Gobierno de Castilla-La Mancha, para conocer su funcionamiento e instalaciones de cerca acompañados de sus profesores.

La visita, que fue organizada por la Comisión de Docencia y Formación del hospital manzanareño, comenzó con una presentación a cargo de las integrantes de esta unidad sobre el centro sanitario, hábitos saludables y consejos higiénico-sanitarios y de alimentación, en un lenguaje muy acorde a los seis alumnos del citado colegio solanero, quienes, uno por uno, plantearon después sus preguntas a las directoras del Virgen de Altagracia.

Posteriormente, los alumnos del Colegio Romero Peña iniciaron una ruta guiada por diversas áreas asistenciales del Hospital de Manzanares, como por ejemplo, las Urgencias, donde se detuvieron para conocer, con gran expectación, cómo es por dentro una ambulancia, sus materiales, etc. Durante la visita, anotaron sus impresiones en un cuaderno que les servirá de ayuda para las clases sobre el cuerpo humano que están teniendo en la actualidad en su centro, según indicaron desde la Junta. Además de la labor realizada de educación en salud, la colaboración con este tipo de colectivos se encuentra enmarcada dentro del doble compromiso del Gobierno de Castilla-La Mancha de promover su integración, así como contribuir a que su aprendizaje sea lo más completo posible.

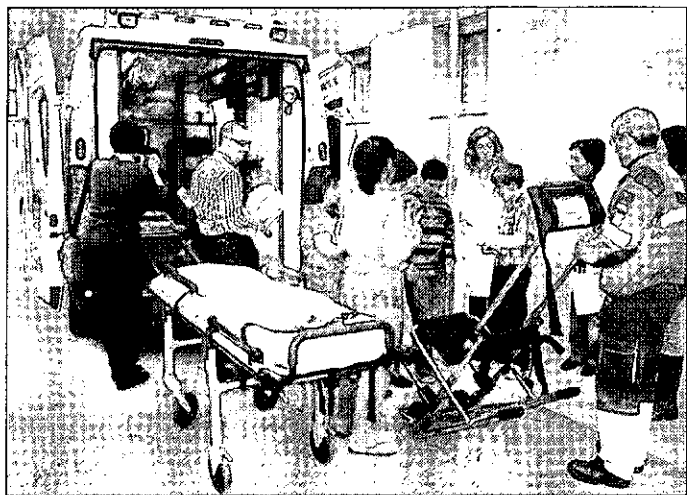

Los alumnos conocieron el interior de una ambulancia. / LT

CULTURA

Joaquín Estefanía participa hoy en la Escuela de Ciudadanos

Joaquín Estefanía participa hoy, a las 20.30 horas, en la Biblioteca Municipal Lope de Vega como conferenciante del II Curso de la Escuela de Ciudadanos. Es licenciado en Ciencias Económicas y en Periodismo, actividad ésta a la que se ha dedicado desde 1974. Tras su paso por *Informaciones*, *Cuadernos para el dialogo* y *Cinco Días*, se incorporó a *El País*, llegando a ser director del mismo entre los años 1988 y 1993. En la actualidad es director de la Escuela de Periodismo Universidad Autónoma de Madrid/*El País*. Ha publicado numerosos libros de ensayo, entre los que des-

tacan *Contra el pensamiento único*, *La mano invisible*, *El Gobierno del mundo* o el último, una ambiciosa obra *La larga marcha: medio siglo de política (económica) entre la historia y la memoria*.

EDUCACIÓN

Varias ampas de colegios organizan una charla sobre el Plan Bolonia

Las ampas de los colegios Divina Pastora, Altagracia, Tierno Galván, La Candelaria, La Milagrosa y San José, así como de los institutos Azuer y Pedro Álvarez de Sotomayor de Manzanares organizan una charla coloquio sobre el Plan Bolonia. El acto, dirigido a padres, madres, profesorado, alumnado y toda la población en general, tendrá lugar el lunes, 30 de noviembre, a las 17.30 horas, en el salón de actos del IES Sotomayor. La ponencia correrá a cargo de Javier M. Valle, profesor de la Universidad Autónoma de Madrid, asesor externo de la Comisión Europea.

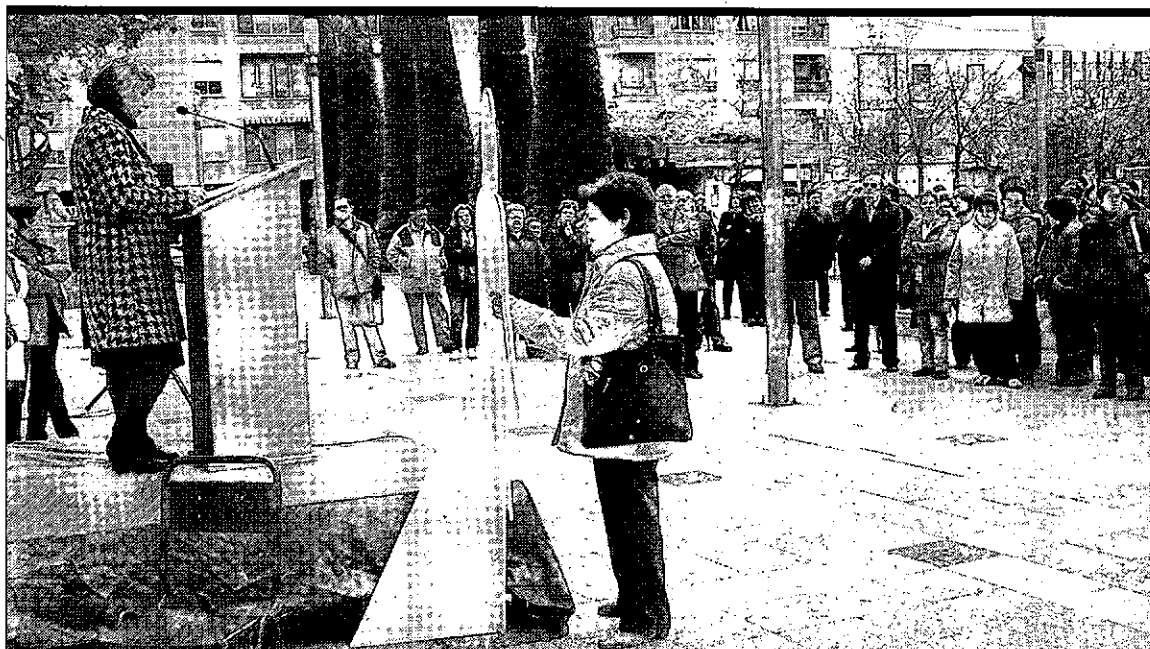

Concentración contra la violencia de género. Más de un centenar de personas se congregó en la plaza del Gran Teatro el pasado miércoles para mostrar su rechazo a la violencia hacia las mujeres y recordar a las víctimas de 2009. En el acto, la presidenta de la Asociación Encrucijada de la Mancha, María Dolores Arias, dio lectura a un manifiesto, al tiempo que se distribuyeron lazos blancos entre los asistentes. / LT

PLENO

El Consistorio designa a los miembros del Consejo Local de Sostenibilidad

El concejal de Medio Ambiente, un representante de cada grupo político y dos del Foro Ciudadano de la Agenda 21 serán consejeros

Durante el pleno, la Corporación conoció la renuncia al régimen de dedicación exclusiva en el ejercicio del cargo de concejal de Julián Nieva Delgado.

LA TRIBUNA / MANZANARES

El Ayuntamiento de Manzanares nombró, en sesión plenaria, a los consejeros del Consejo Local de Sostenibilidad. Además del concejal de Medio Ambiente, Félix Cano, participan un representante de cada grupo político municipal así como representantes del Foro Ciudadano de la Agenda 21 Local.

Por el Grupo Socialista, la consejera designada es Beatriz Torres López. Por el popular, Dolores Serina, y por IU, Santiago Sabariego. Les acompañan en el Consejo Local de Sostenibilidad el presidente y la vicepresidenta del Foro Ciudadano de la Agenda 21 Local, Julián Gómez-Cambronero Alcolea y Mercedes Morales Gómez-Cambronero, respectivamente, según indicaron desde el Ayuntamiento.

El nombramiento se produjo en el pleno ordinario del mes de noviembre, en el que la Corporación quedó enterada de la renuncia al régimen de dedicación exclusiva en el ejercicio del cargo de concejal de Julián Nieva Delgado. La portavoz del PP criticó que el alcalde quisiera mantener el sueldo municipal a este concejal «sin apenas trabajar».

El alcalde, Miguel Ángel Pozas, y la portavoz socialista, Pilar Sánchez Mulas, explicaron que se trataba de que pudiera seguir como concejal, ya que Nieva es personal laboral del Ayuntamiento y su puesto de trabajo es incompatible con el de edil, tal y como le ocurrió al número 2 del PP en las últimas elecciones, Felipe Jerez, que renunció a ser concejal al no estar liberado. «Es una decisión personal tan digna como la de haber seguido con la dedicación exclusiva», manifestó Pozas.

En otro orden de cosas, el Ayuntamiento se adhirió por unanimidad al órgano interno de coordinación para la gestión conjunta del múltiplex de TDT local asignado a la demarcación de Manzanares. No obstante, el Grupo Popular se interesó por la tardanza en la creación de la sociedad acordada en pleno para gestionar el canal municipal de TDT. El alcalde informó que este acuerdo se adopta por consenso de los alcaldes de los tres ayuntamientos que deben participar en la TDT pública local (Manzanares, La Solana y Membrilla). Añadió que de los propios alcaldes hay una sugerencia de cambiar la forma de gestión acordada en principio (Sociedad Mercantil Municipal) por otro órgano, con el fin de agilizar los trámites ante el próximo apagón analógico.

Miguel Ángel Pozas dijo que se trata de una responsabilidad compartida con los otros dos municipios y que falta acordar el tipo de participación, ubicación y tiempos para cada uno. De todas formas, según el regidor, «el resto de demarcaciones están en la misma situación, algunas incluso formadas por hasta nueve pueblos».

OTROS ASUNTOS. Otros acuerdos fueron adelantar la comisión de asistencia a pleno de diciembre al día 17 y el pleno ordinario de ese mes al miércoles 23 debido a las fiestas navideñas. La Corporación quedó enterada después de un escrito del presidente de la Coral Matter Assumpta agradeciendo el apoyo del alcalde con su presencia en el último Encuentro Coral, así como la ayuda municipal tanto para este evento como para el resto de sus actividades anuales «que hacen posible seguir llevando el nombre de Manzanares por toda España».

El pleno terminó con ruegos y preguntas del PP. El equipo de Gobierno dijo que estudiará medidas para evitar accidentes en la rampa de las cocheras de los juzgados. Los populares preguntaron por qué se les niega infraestructura municipal para actos de su partido mientras que se le facilita al PSOE. El alcalde dijo que no había autorizado la cesión de material municipal para un acto del PSOE local, máxime cuando esos días estuvo enfermo.

►PATRIMONIO

La tercera fase de la Motilla del Azuer podrá iniciarse en un año

La conclusión de la segunda parte del proyecto ha permitido recuperar la zona centro del yacimiento y una torre, mientras que aún faltaría el área sur para poder convertirlo en visitable

• La Consejería de Cultura ha aportado otras acciones como la señalización del entorno o la solicitud a especialistas de un centro de interpretación de este área arqueológica.

LA TRIBUNA / DAIMIEL

«Queda muy poco. Un año más y, si no pasa nada, en el próximo convenio con cargo al uno por ciento cultural de Fomento se incluirá la tercera y última fase de restauración». Estas son las previsiones que la delegada de Cultura, Carmen Olmedo, maneja para que definitivamente el yacimiento arqueológico de la Motilla del Azuer en Daimiel pueda abrirse al público.

En este sentido, Olmedo, tras calificar de «único en la península» el valor arqueológico de este asentamiento de una antigüedad estimada de 4.200 años, recalcó que paralelamente desde la Consejería de Cultura ya se están dando pasos como «la señalización del entorno o la solicitud a los especialistas de un centro de interpretación» para ese objetivo final.

La delegada realizó estas manifestaciones durante su visita ayer al yacimiento con motivo de la conclusión de la segunda fase, acompañada por el alcalde de Daimiel, José Díaz del Campo, y por los directores técnicos de la investigación, los arqueólogos Trinidad Nájera y Fernando Molina, según indicaron desde el Ayuntamiento daimieleño.

Precisamente Molina, implicado junto a su compañera de la Universidad de Granada desde hace más de tres décadas en esta tarea, mostró su satisfacción por los «espectaculares avances» conseguidos durante esta campaña. «Hemos trabajado en la conser-

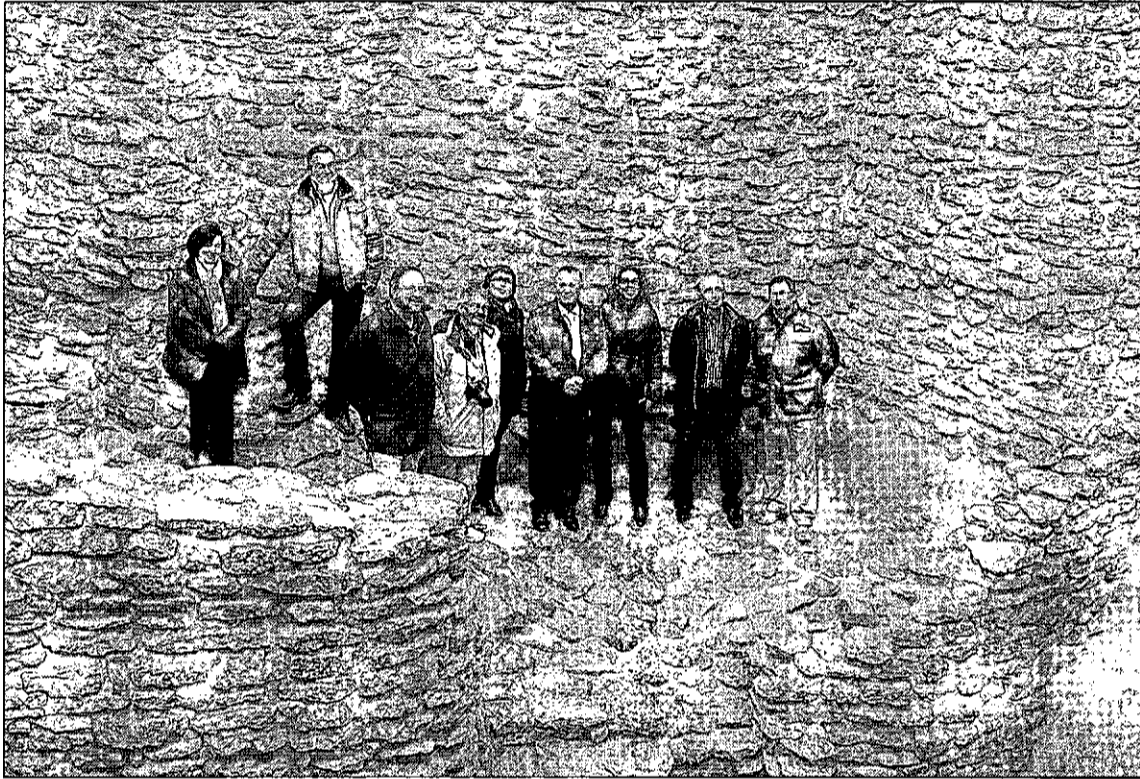

Las autoridades y personal que trabaja en el yacimiento durante la visita a la Motilla del Azuer. / LT

vación y restauración de la zona centro y además, la torre central está perfectamente musealizada para visitarse a través de un itinerario que recorre las principales estancias de la Motilla», explicó. Así las cosas, quedaría «actuar en la zona sur, todavía sin conservar, y concretar los detalles que irán jalonando el recorrido: enterramientos, hornos o silos».

Por su parte, el alcalde de Daimiel, José Díaz del Campo, se felicitó por la implicación de las administraciones y les animó a dar el «empujón definitivo». Glosando la enseñanza que estos primeros pobladores han legado a la localidad y el aumento del patrimonio cultural consecuente, el primer edil auguró el efecto positivo que su apertura de puertas

La inversión en la segunda fase de recuperación del yacimiento ha ascendido a 513.877 euros

supondrá para Daimiel y su comarca. «Es un recurso de primera magnitud y además se enmarca en esa economía sostenible que vertebrará el crecimiento de los próximos años», indicó.

DATOS. Para esta segunda fase se han destinado 513.170 euros: 384.877 procedentes del Ministe-

rio de Fomento (75%) y 128.293 de la Consejería de Cultura, Turismo y Artesanía (25%). En total, la cantidad que se invertirá en la restauración de la Motilla rondará el millón y medio de euros.

Además, su puesta en valor ya genera, a través de planes de empleo promovidos por el Sepecam y el Ayuntamiento de Daimiel, decenas de puesto de trabajo. En esta última campaña, más de una treintena de personas se han empleado en las labores de consolidación, recuperación, restauración e investigación.

La delegada de Cultura, Carmen Olmedo, conoció ayer de primera mano los avances que se han realizado en este yacimiento daimieleño durante el desarrollo de la segunda fase de recuperación de la zona.

►AGRICULTURA

El PP critica la «ambigüedad» del concejal Ramón Ruiz de la Hermosa

LT / DAIMIEL

El PP de Daimiel mostró su total apoyo hacia el sector de agricultores y ganaderos a raíz de las masivas manifestaciones de los pasados 20 y 21 de noviembre que, para el concejal, Gregorio Díaz del Campo, «evidencian el delicado momento que atraviesa el medio rural». El edil, que compareció ayer desde la sede popular, arremetió contra su homólogo en el Consistorio, Ramón Ruiz de la Hermosa, por «su ambigüedad al ostentar dos cargos antagónicos como la presidencia local de Asaja y la titularidad de varias concejalías respaldadas por el Gobierno socialista».

El *popular* no entiende que se denegara el acceso de todos los tractores a la plaza de España durante la manifestación del pasado viernes. Igualmente, catalogó de «malentendido» el «incidente» sobre los productos que allí se vertieron ya que, se llevaron «como otra forma más de manifestarse».

Por su parte, Leopoldo Sierra reflexionó sobre la actual situación económica. El presidente local del PP, que ofreció datos nacionales, mostró su desacuerdo por las declaraciones socialistas acerca del «avance alcanzado en los últimos años en materia de sostenibilidad», ya que, informó, «existen 202 personas más en el paro, tras un gasto de tres millones invertidos a través del Plan E». Estos han sido parte de los argumentos, junto con la subida de impuestos, para oponerse a la propuesta de la Ley de Economía Sostenible.

►ECONOMÍA

La empresa Formac recibirá un premio por su proyección

LT / DAIMIEL

Formac, empresa dedicada a la fabricación y suministro de materiales para estructuras de hormigón armado, aplicables a todo tipo de edificaciones, recibe mañana un premio por su Proyección Empresarial. Manuel Cendrero, uno de los cuatro propietarios, ha recibido con «satisfacción» la noticia sobre este premio que otorga la Asociación de Empresarios de Daimiel y su comarca (AEDA) y que les reconoce su proyecto. La empresa, situada en el término municipal de Villarrubia de los Ojos, cuenta con un centenar de trabajadores.

►URBANISMO

Terminan las obras de la segunda rotonda de acceso a Daimiel desde Ciudad Real

LT / DAIMIEL

Un total de 58 personas, dos de nueva contratación, se han afanado durante los últimos meses en dejar lista la segunda rotonda de acceso a Daimiel en su entrada desde Ciudad Real. La inversión, que no sólo afecta a la glorieta y a la nueva fuente, ronda los 300.000 euros y ha sido financiada gracias al Plan E. Las obras han recibido el

visto bueno de la concejala de Urbanismo, Cristina Fernández de Simón, y del alcalde, José Díaz del Campo. Este último subrayó que esta entrada ha quedado «muy digna».

En total se han instalado 20 nuevas farolas en la vía de llegada a Daimiel y se ha ornamentado la rotonda, además del acondicionamiento de acerados colindantes.

El modelo de la fuente cuenta con un sistema de ahorro energético. El exterior está cubierto por una manta de césped artificial. Su circuito hidráulico tiene una técnica compleja que permite reutilizar el agua, cargando tan sólo la que se evapora. Según informó el ingeniero municipal, Javier Núñez de Arenas, cuenta además con unos elementos de descalcificación, tra-

tamiento antialgas y para evitar legionela.

Junto a este proyecto hay otros trece más, en su mayoría ya recepcionados por el Ayuntamiento. No obstante, Díaz del Campo subrayó que aún quedan dos de los más importantes como son el complejo de piscinas de verano y el canal de desagüe de la depuradora, que se prevén terminar en diciembre.

▷TEATRO

La casa de cultura acoge hoy 'No hay ladrón que por bien no venga'

LT / MIGUeltuRRA

Hoy, a las 22.00 horas en la casa de cultura y dentro de la Red de Teatros de Invierno de la Junta de Comunidades, el área de Cultura del Ayuntamiento de Miguelturra ha programado la representación de la obra teatral *No hay ladrón que por bien no venga*, a cargo de la compañía Narea Teatro.

Cómo viene siendo habitual, el precio será de dos euros y todo aquel que ese día decida acudir a esta cita con el teatro en la casa de cultura del Ayuntamiento, se encontrará con una obra de Dario Fo que, según la propia compañía, «es un dramaturgo que maneja los personajes cotidianos a su antojo para mostrarnos las caras diferentes del ser humano y que es capaz de ironizar a personas que nadie es capaz de ironizar y con temas que nadie se atreve ironizar».

No hay ladrón que por bien no venga es una comedia tramposa mires por donde mires, como una partida de «póker», o mejor dicho de «mus», donde nada es lo que parece y nadie quiere que lo sea. Teatro Narea siempre «ha pretendido que cada espectáculo nuevo sea un paso hacia delante, un ejercicio de superación con mirada hacia atrás y sobre todo con la intención de hacer lo que siempre nos apetece justo en ese momento». Se definen como amantes del teatro y ya llevan veinte años encima de los escenarios.

▷EDUCACIÓN

Las obras de la escuela infantil municipal se iniciarán en breve tras el replanteo

La concejala de Infancia asegura que suplen una de las demandas sociales de la localidad

• Este centro, que contará con 83 plazas para los niños de Miguelturra hasta los 3 años, generará entre ocho y diez puestos de trabajo cuando entre en funcionamiento.

LA TRIBUNA / MIGUeltuRRA

Ya se ha realizado el nuevo replanteo para la construcción de la futura escuela infantil municipal, antes denominada centro de atención a la infancia municipal en Miguelturra. La concejala responsable del área de Infancia, Elena Sobrino, explicó que tras este trámite, «las obras comenzarán en breve en los terrenos destinados a esta infraestructura y que se encuentran en las inmediaciones de otros de los centros de educación de la localidad, como el colegio público Clara Campoamor».

Esta escuela viene a solucionar, según la concejala de Infancia, «una de las demandas más necesarias del municipio más jo-

ven de la provincia». Miguelturra es, según indicaron desde el Ayuntamiento, el municipio en el que hay mayor número de personas empadronadas de menos de 35 años. Por tanto, una localidad con mucha gente joven que tiene que conciliar su vida laboral y personal con el bienestar de sus hijos. Pero además, generará otra necesidad básica en estos momentos, como el empleo, ya que se crearán entre ocho y diez puestos de trabajo, indicaron las mismas fuentes municipales.

Respecto a la construcción de la nueva escuela, se va a ubicar en una parcela de 2.304 metros cuadrados ubicados en la calle Evita Perón, en la parte norte de la localidad. Este centro tendrá 722 metros cuadrados construidos en una sola planta y donde se darán cabida a 83 plazas, distribuidas por edades, un aula de 0 a 1 año, dos aulas de 1 a 2 años y otras dos aulas de 2 a 3 años, explicaron desde el Consistorio migueltureño.

A estas cinco clases se le añadirán otros espacios como sala de

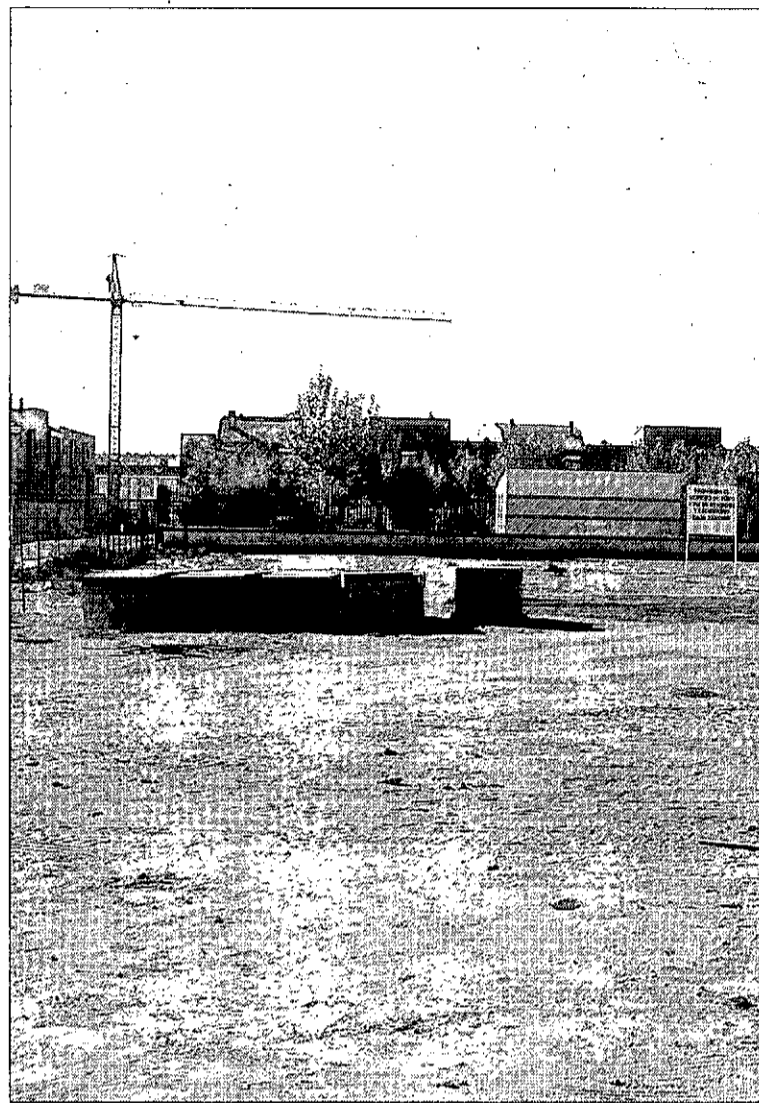

Terrenos donde se construirá la futura escuela infantil municipal. / LT

usos múltiples, comedor, cocinas y dependencias auxiliares de servicio y para los trabajadores y patio con areneros para los niños.

Respecto la cuantía económica que se va a invertir, la Junta de Comunidades explicó al inicio de la tramitación del proyecto del centro infantil que el montante de inversión asciende, en un primer momento y como presupuesto base, a 1.419.000 euros, a lo que posteriormente se le sumará el coste del equipamiento, lo que superará el 1.500.000 de

euros, señalan las mismas fuentes municipales.

El Ayuntamiento de Miguelturra aportará a este fin 2.803.987 euros y el resto por se realizará por parte de la Consejería. Una obra que se ejecutará a través del convenio que la Junta de Comunidades de Castilla-La Mancha tiene con Gicaman dentro de la mejora de las infraestructuras en algunos municipios. El plazo de ejecución de este proyecto es de 18 meses desde que comiencen las obras.

▷CULTURA

Dos corales de Ávila y Daimiel participan en el V Encuentro

LT / MIGUeltuRRA

La Casa de Cultura de Miguelturra acogerá el domingo, a las 20 horas, el V Encuentro de Corales Polifónicas, organizado por la escuela municipal de música y el área de Cultura del Ayuntamiento de la localidad. Con entrada gratuita, los aficionados al género podrán disfrutar de las interpretaciones de las corales: Coral de la Moraña de Arévalo (Ávila), Coral de Cámara de Laminium de Daimiel, y la Coral Polifónica de la Escuela Municipal de Música de Miguelturra.

La coral migueltureña comienza en el mes de febrero de 1999 con un grupo de personas entusiasmadas por el mundo de la canción polifónica, que se atrevió a poner en marcha uno de los proyectos más ilusionantes de la es-

cuela de música. En principio estaba integrada por 34 componentes, entre alumnos de la propia escuela y otras personas que sentían la música coral muy arraigada, que hicieron su debut artístico en la clausura del curso escolar de ese año, según explicaron desde el Ayuntamiento migueltureño.

Con el paso de estos pocos años, el número de personas que la integran ha pasado de las 34 iniciales hasta las 76 que hay actualmente, con edades comprendidas entre los 8 y los 83 años de edad. Al mismo tiempo que crecía en cuanto a número, también su calidad interpretativa pasando a interpretar obras características de música coral de reconocida dificultad, indicaron las mismas fuentes.

El primero de los grandes retos al que se enfrentó la coral, además del concierto de presentación, fue la coronación de la Santísima Virgen de la Estrella, actuación ante la patrona y ante una abarrotada plaza de la Virgen. Otras actuaciones destacadas de la coral polifónica son el encuentro de corales celebrado en la localidad de Socuellamos o la entrega de premios de los certámenes Carta Puebla de Miguelturra, así como todas las clausuras de curso de la escuela municipal de música y actuaciones por toda la provincia de Ciudad Real.

Por otra parte, una de las agrupaciones invitadas, la Coral de la Moraña nació en Arévalo en 1987, por iniciativa de un grupo de amigos vinculados a la Asociación de



Imagen de archivo del encuentro de corales de miguelturra. / LT

Antiguos Alumnos Salesianos. Su primer director fue Jesús Manuel García Gutiérrez.

Por último, el Coro de Cámara Laminium surge en Daimiel, en diciembre de 2000, a raíz del interés de sus miembros por el canto colectivo y por el disfrute que esa actividad les proporciona. La fina-

lidad de Laminium es la de divulgar cualquier tipo de música, tanto vocal como instrumental, en todas sus posibles manifestaciones. Ha realizado numerosas actuaciones en diferentes puntos de la provincia de Ciudad Real, como Villarrubia de los Ojos, Abénojar, y Manzanares.

►ALMADÉN

El Ayuntamiento llegará al término de este año a las 300 contrataciones

García Guisado destaca el esfuerzo de las distintas administraciones para crear empleo en época de crisis, un objetivo que el equipo de Gobierno se marcó como «prioridad»

• El alcalde informó que en breve se pondrán en marcha nuevas contrataciones «con recursos económicos propios» para la puesta en marcha de nuevos planes de empleo.

LA TRIBUNA / ALMADÉN

El Ayuntamiento de Almadén acabará este año 2009 con la contratación de más de 300 personas dentro de su política de creación de empleo y como «la primera prioridad» del equipo de Gobierno que preside Emilio García Guisado, indicaron desde el Ayuntamiento.

Según explicó el alcalde de la localidad la creación de empleo «es lo más importante para nosotros» por lo que se ha congratulado en poder «colaborar económicamente» con distintas administraciones para que personas de Almadén puedan disponer de un puesto de trabajo.

Desde el Ayuntamiento de Almadén, explicó que se ha llevado a cabo todos los esfuerzos para que el efecto del Plan de Choque, el Plan de Empleo Local y Autónomo de la Junta de Comunidades o el Plan de Empleo para zonas rurales deprimidas de la Diputación Provincial de Ciudad Real acabaran generando esos más de 300 empleos.

De manera más detallada, 108 personas accedían a un puesto de trabajo a través de los planes de empleo; otras 76 en el ámbito de la formación para el empleo, educación y cultura; 75 empleos más se han creado con programas y recursos sociales y seis personas se han incorporado a funciones de



Fachada del Ayuntamiento de Almadén. / LT

Administración General del Consistorio.

En total, a fecha de hoy, son ya 265 personas las que trabajan o han trabajado gracias a estas «políticas de empleo del Ayuntamiento junto a las distintas administraciones», a las que hay que unir las 23 que se próximamente se incorporarán a esta lista gracias al Plan de Choque antes de finalizar 2009.

Según los datos facilitados por el Ayuntamiento, éstos trabajadores contratados por el Consistorio se encontraban en situación de desempleo y se están dedicando a la realización de obras de construcción y de mantenimiento o

reparación de bienes y servicios en diversas zonas del municipio ciudadrealense.

El primer edil, que aprovechó para agradecer al Gobierno Regional el «impulso y apoyo a medidas para la creación de empleo en Almadén», señaló que se seguirá apostando por crear más empleo en las próximas semanas y meses ya que, en tiempos de crisis, «nuestros ciudadanos necesitan aun más de nuestra ayuda a la hora de conseguir trabajo».

En ese sentido Emilio García Guisado explicó que, en breve, está previsto que se pongan en marcha nuevas contrataciones «con

recursos económicos propios» a través de planes de empleo que se realizarán con la colaboración del Gobierno regional de Castilla-La Mancha o Diputación Provincial de Ciudad Real para «seguir apoyando, en tiempos de crisis a los más necesitados».

En base a todo esto, el alcalde almadenense se ha congratulado porque el Plan de Choque se amplíe al próximo año y, en este punto, ha anunciado que el Ayuntamiento de la ciudad minera contará de nuevo con él para «cubrir socialmente y dar empleo al máximo número de personas posibles de Almadén».

►ALMADÉN

La UCLM inaugura hoy el nuevo laboratorio de bioquímica de metales pesados

LT / ALMADÉN

La Universidad de Castilla-La Mancha (UCLM) inaugurará hoy el laboratorio de bioquímica de metales pesados de la Escuela Universitaria Politécnica de Almadén, que ha supuesto una inversión de 450.000 euros.

Según informó la UCLM, el acto de inauguración se enmarca en las actividades previstas para conmemorar la festividad de la patrona de la Escuela Universitaria, Santa Bárbara.

Al acto acudirá el vicerrector de Infraestructuras y Relaciones con Empresas, Juan José Hernández, junto con la vicerrectora del Campus de Ciudad Real y Cooperación Cultural, Mairena Martín.

Las nuevas instalaciones, situadas en el ala oeste del conjunto universitario de Almadén, permitirán realizar trabajos de preparación y análisis de muestras biológicas, geológicas y de aguas, así como de metales pesados, en particular de mercurio.

El centro cuenta con una superficie útil de 300 metros cuadrados repartidos en dos plantas. Alberga en su interior despachos, dos laboratorios para el almacenamiento de muestras y de probetas y uno más de química, en el que trabajan ocho investigadores.

Su construcción ha supuesto una inversión de 450.000 euros y ha sido subvencionado con fondos Feder y cofinanciado por el Gobierno regional. A esta partida hay que sumar otra de 72.000 euros destinada a sufragar los gastos derivados del mobiliario docente e investigador; y otra más de 500.000 euros relativa a la maquinaria del laboratorio.

►CAMPO DE CRIPTANA

Lacruz y Lucas-Torres hacen balance de las obras del Plan E

LT / CAMPO DE CRIPTANA

El alcalde de Campo de Criptana, Santiago Lucas-Torres acompañado por el subdelegado del Gobierno en Ciudad Real, Miguel Lacruz, hizo ayer balance de las obras que el Consistorio criptanense ha ejecutado en el último año y que han estado integradas dentro del Fondo Estatal de Inversión Local.

Durante la visita, Lucas-Torres declaró que en Campo de Criptana «se han cumplido al cien por cien los objetivos marcados con este plan» y que no eran otros que

impulsar y dinamizar la creación de empleo.

Para ello, el alcalde ha explicado que el Consistorio ha llevado a cabo más de diecisiete actuaciones en distintos sectores como el medioambiental, cultural, deportivo, social, turístico e incluso de eliminación de barreras arquitectónicas ya que «nuestro objetivo era diversificar el trabajo en distintas áreas para involucrar al mayor número de empresas y generar riqueza en todos los sectores productivos posibles».

El alcalde manifestó además que a los dos millones y medio de euros previstos para Campo de Criptana en el Fondo de inversión local se sumaron por parte del Consistorio otros dos millones y medio más dirigidos a la puesta en marcha de diversas actuaciones con las que promover la creación de nuevos puestos de trabajo. Lo que en opinión de Lucas-Torres ha contribuido a bajar las tasas de desempleo en el municipio, una de las prioridades del Ayuntamiento. Por su parte, el subdelegado del Gobier-



Miguel Lacruz (izquierda) visita con Santiago Lucas-Torres la localidad. / LT

no en Ciudad Real adelantó que para el próximo año, la inversión en Campo de Criptana será de un 1.607.000 euros y ha instado al

consistorio a apostar por actuaciones que permitan «cambiar el modelo productivo por una economía más sostenible».

MEDIO AMBIENTE

La ausencia de lluvias otoñales dejará una pobre campaña de níscales

EFE / PIEDRABUENA

La ausencia de lluvias a finales de verano y durante los meses otoñales va a provocar este año una «pésima» campaña de níscales, que algunos recolectores se han apresurado a calificar ya como la peor de las últimas décadas. Según los testimonios recogidos por Efe entre recolectores y compradores, la falta de precipitaciones está ocasionando una pobre campaña micológica, que también afecta al níscolo, la seta más apreciada y recolectada en la provincia de Ciudad Real para su comercialización posterior.

Antonio Ruiz López, recolector tradicional que cada año acude en busca de níscales a las distintas zonas de pinares de la

provincia, explicó que esta campaña contrasta con la del año pasado, que fue una de las más importantes de los últimos veinte años por la cantidad de kilos que se llegaron a recolectar. Al contrario que el año pasado, dijo, «el níscolo apenas si ha brotado sobre el terreno, lo que está haciendo muy difícil que se encuentre con facilidad sobre el terreno».

La escasez de esta seta ha motivado que el precio de compra se eleve con respecto a otros años y que los intermediarios lleguen a pagar a los vendedores un precio de compra por encima de los diez euros el kilo. En la provincia se puede encontrar en los Montes Norte, Cabáñeros o Sierra Madrona.

ARGAMASILLA DE ALBA



Carrera solidaria por la infancia. Gran número de niños participaron con sus padres el pasado viernes en la VI Carrera Kilómetros de Solidaridad, iniciativa de Save The Children. Los más de 30 niños participantes consiguieron recaudar 105 euros en unas horas. Los fondos serán destinados a Costa de Marfil ayudando a refugiados de la eterna guerra civil que sufre Liberia. / LT

PEDRO MUÑOZ

El PP asegura que la oposición pide proyectos que ya están en marcha

La portavoz del equipo de Gobierno de Pedro Muñoz, María Ángeles Cabezalí, lamentó que la única aportación del PSQE de Pedro Muñoz en dos años y medio de legislatura, «sea copiar algún proyecto que ya ha hecho público el alcalde o pedir cosas que ya están en marcha o cuya financiación corresponde a otras administraciones». Así, Cabezalí precisó que el alcalde trabaja desde hace varios meses para disponer de un vivero de empresas en el municipio, para lo que el Ayuntamiento ya tiene los terrenos adecuados y, además, desde hace un mes ya ha comenzado la redacción del proyecto por un estudio de ar-

quitectura, y se ha realizado un estudio topográfico. Por todo ello, la portavoz, a través de un comunicado enviado a los medios, se sorprendió de cómo ahora la oposición quiere «engañar una vez más a los pedroteños y quiere presentar como una idea suya algo en lo que ya viene trabajando el alcalde varios meses».

VALDEPEÑAS

El Teatro Auditorio acoge el domingo 'Días de vino y rosas' ■ El Teatro Auditorio Municipal acoge este domingo a partir de las 20.00 horas, dentro de la Programación Cultural de Otoño del Ayuntamiento de Valdepeñas, la representación de la obra de teatro *Días de vino y rosas*, protagonizada por Carmelo Gómez y Silvia Abascal, y dirigida por Tamzin Townsedn. Los abonos para poder asistir a todos los espectáculos en el Teatro Auditorio Municipal se podrán adquirir por tan sólo 40 euros, mientras que el precio de cada obra será de 12 euros.

► GASTRONOMÍA

La Diputación contribuye a la promoción en varias ferias del aceite de los Montes de Toledo

Nemesio de Lara firmó ayer un convenio con el presidente de la Fundación del CRDO, Andrés Gómez, para aportar 9.000 euros

• Ambos insistieron en la necesidad de continuar promocionando el aceite de oliva tanto dentro como fuera de España y Gómez destacó la importancia de España Original.

LA TRIBUNA / CIUDAD REAL

Dentro de los diferentes convenios que firma la Diputación de Ciudad Real con diversas entidades con el objetivo de ejercitar cualquier tipo de actividad que tienda a facilitar el desarrollo y la promoción de los sectores productivos de la provincia, gestión que el actual equipo de Gobierno enmarca en el área de Promoción Económica, ayer por la mañana se suscribió un acuerdo con los representantes de la Fundación Consejo Regulador de la Denominación de Origen Aceites Montes de Toledo.

El presidente de la Diputación, Nemesio de Lara, y el presidente del citado Consejo Regulador, Andrés Gómez Mora, firmaron un convenio en base al que la institución provincial contribuye a la promoción del aceite de Montes de Toledo, denominación que engloba a diferentes municipios de los que el 25 por ciento pertenecen a la provincia de Ciudad Real, con la aportación de 9.000 euros.

Gómez Mora tuvo sinceras palabras de agradecimiento hacia la institución provincial. «Muchas gracias por apoyar un año más a nuestro consejo. A esta casa da gusto venir», dijo, para añadir a continuación que «la gestión que se desarrolla en la institución provincial tiene un nombre y un apellido: rigor y prudencia».

De Lara contestó, a este respecto, que la de Ciudad Real es la Diputación menos endeudada de España, por lo que cuenta con un



Nemesio de Lara (derecha), durante la firma del convenio con Andrés Gómez. / LT

«colchón» para cuando vienen malos tiempos.

En concreto, según informaron fuentes de la Diputación de Ciudad Real, la institución subvenciona gastos derivados de la cuota de participación de la fundación en diversas ferias internacionales de alimentación, como son Winter Fancy Food, celebrada en San Diego (Estados Unidos); Foodex, que ha tenido lugar en Tokio (Japón); Hoofex, organizada en Hong Kong (China); Summer Fancy Food, que se ha realizado en Nueva York (Estados Unidos); Polagra, que se promueve en la ciudad polaca de Poznan; Anuga, en Colonia (Alemania); y Food & Hotel China, que se desarrollará del 3 al 5 de diciembre en Shanghai (China).

De Lara y Andrés Gómez Mora dialogaron, entre otras cosas, so-

bre la necesidad de seguir promoviendo la venta del aceite de oliva tanto dentro como fuera de nuestras fronteras. En este sentido, el presidente de la Fundación CRDO Aceite Montes de Toledo aseguró que con la Feria Nacional de las Denominaciones de Origen y Otras Indicaciones de Calidad España Original, evento que se celebrará el próximo mes de mayo, «se ha logrado ofrecer a los productores un importante y atractivo espacio expositivo».

Por otra parte, el presidente de la Diputación, Nemesio de Lara, que estuvo acompañado por el vicepresidente responsable de la gestión del área de Promoción Económica, Ángel Amador, se interesó por la marcha del sector teniendo en cuenta que pronto comenzará la campaña.

► MEDIO AMBIENTE

WWF denuncia el «daño» de algunas carreteras para el lince

EFE / CIUDAD REAL

La organización conservacionista WWF avisó ayer de que la proliferación de carreteras en Sierra Morena y en la provincia de Ciudad Real «descuartiza» cada vez más el hábitat del lince y contradice los esfuerzos de las diversas administraciones para su conservación. WWF solicitó al Ministerio de Fomento la paralización y retirada

de proyectos hasta que no realice la correspondiente evaluación ambiental estratégica y, de no ser así, piden que el Ministerio otorgue la declaración de Impacto Ambiental negativo a todas estas infraestructuras.

La organización advirtió de que existen ocho nuevos proyectos (siete autovías y una línea de tren de alta velocidad) que afecta-

rán a la continuidad de este enorme y valioso corredor natural, «imprescindible para lograr el tránsito de los animales entre las diferentes zonas que habitan y garantizar así su futuro». Según WWF, uno de estos proyectos es la autovía Toledo-Córdoba-Ciudad Real, que cuenta con una Declaración de Impacto Ambiental (DIA) negativa.

▷ FINANZAS

Nicolás deja atrás las dudas sobre CCM-Cajastur al no haber más camino

El presidente de la patronal, que ha lamentado en varias ocasiones la ley del silencio que impera alrededor de la integración, se muestra más calmado tras hablar con Alkorta

• Considera que «las cosas se van cada día clarificando un poco más porque hablamos con muchas personas» y ante «un plato de lentejas o la nada», se decanta por lo primero.

S.L.H. / TOLEDO

No hay nada como sentarse a hablar con la persona adecuada para que las dudas queden despejadas. Esto es al menos lo que parece haberle ocurrido a Ángel Nicolás tras reunirse el pasado 17 de noviembre con el director general del Grupo CCM, Xabier Alkorta. El presidente de la Cecam, instantes previos a inaugurar en Toledo una jornada organizada por el Cermi, quiso dejar claro que las dudas que mantenía sobre el proceso de integración de la Caja regional «se va cada día clarificando un poco más porque hablamos con muchas personas».

Confesó sentirse más aliviado al ir conociendo cada día más detalles del proceso, aunque aludió a una razón de mayor peso aún: «no hay más camino», que éste. Al respecto, echó mano del refranero popular 'Hay lentejas, si quieres las comes y sino las dejas'. «Cuando tienes un plato de lentejas o la nada, yo prefiero comer lentejas», dispuso.

Respecto a las declaraciones de los ex directivos de CCM ayer ante los instructores del Banco de España, consideró «lógico y normal» este procedimiento, aunque considera que «han tardado en hacerlo». Nicolás se incorporó como consejero semanas antes de la interven-



Ángel Nicolás (i) y María Luz Rodríguez inauguraron unas jornadas sobre discapacidad organizadas por el Cermi. / ROSA MARCOS

ción en sustitución de Jesús Bárcenas y es uno de los pocos ex consejeros que no han sido expedientados tras la intervención.

«Creo que la gente que pasaba la información y quien filtraba todas las operaciones al Consejo de Administración me parece razonable que tengan algo que decir», sentenció. Por último, deseó que las declaraciones de los ex directivos ayude a los consejeros expedientados.

CAJA GUADALAJARA. El otro punto informativo se abrió a comienzos de esta semana tras anun-

ciarse una posible 'fusión fría' entre Caja Guadalajara y Cajasol. Ésta sí cuenta desde el comienzo con el beneplácito de la Cecam. Su presidente argumentó, haciendo un paralelismo con lo acontecido en el sector de las mutuas de accidentes laborales que también sufrieron hace años un proceso de concentración, pasando de 178 a 20, que el sector de las cajas de ahorro debe protagonizar un cambio similar. A su juicio, el sector debe «sumar capacidades para tener más posibilidades de sobrevivir». Esta fusión «es una más y no me preocupa lo más mínimo».

Nicolás acompañó a la consejera de Trabajo y Empleo, María Luz Rodríguez, a la inauguración de una jornada organizada por el Cermi de Castilla-La Mancha sobre cómo mejorar la incorporación de los discapacitados al mundo laboral. Rodríguez afirmó que la incorporación de personas con discapacidad a la empresa «no produce una merma de capacidad, sino que genera valor, diferenciación y una ventaja competitiva». El presidente del Cermi, Luis Perales, que agradeció la presencia de ambos, confió en que la jornada «sea la salida hacia un empleo más normalizado».

▷ GUADALAJARA

Hallan muerto a un empresario en Mondéjar al que entraron a robar a su casa

AGENCIAS/ GUADALAJARA

Un conocido empresario de 57 años ha aparecido muerto en su domicilio de Mondéjar, después de que varios encauchados accedieran al interior de su vivienda, previsiblemente con la intención de robar, y encerraran a su madre, mayor de 80 años con la que vivía, en una habitación.

Según ha informado a Efe el alcalde de Mondéjar, Aurelio González, el suceso se produjo en la tarde noche de ayer, durante la celebración del encuentro de fútbol Real Madrid-Zürich, según la información facilitada por la propia madre del empresario, que logró escapar de su encierro y salió a la calle a pedir ayuda.

Una vez personada la Guardia Civil en el domicilio del empresario, ubicado en pleno centro de Mondéjar, hallaron el cuerpo de éste sin vida y la vivienda «revuelta», lo que hace pensar en un robo.

Según ha señalado la subdelegada del Gobierno en Guadalajara, Araceli Muñoz, en estos momentos hay abierta una investigación para esclarecer el suceso y, a lo largo de la jornada de hoy, se le practicará la autopsia al empresario, para determinar si el fallecimiento se produjo por los golpes que le propinaron los ladrones, según la madre, o a causa de un infarto.

Fuentes municipales han precisado que el fallecido estaba soltero, padecía una minusvalía -concretamente una cojera- y era muy conocido en Mondéjar, donde regentaba varias tiendas de muebles, con quince o veinte trabajadores a su cargo.

DETENIDOS EN BRIHUEGA.

Ayer también se conocía que los siete autores del robo con violencia perpetrado el pasado octubre en una empresa de grúas de Brihuega, cuyos dueños, un matrimonio y su hijo fueron agredidos, han ingresado en prisión tras ser detenidos y confesar la autoría de los hechos.

La Guardia Civil de la Comandancia de Guadalajara ha esclarecido el robo con violencia e intimidación cometido el pasado 1 de octubre a raíz de las investigaciones por el robo cometido el 17 del mismo mes en un parque fotovoltaico de Pelegrina (Sigüenza).

Los detenidos están también imputados en otros siete robos perpetrados en las localidades de Atienza, Sigüenza y Budía.

Sáenz de Santamaría cancela su cita con Alonso para desbloquear el Estatuto de CLM

LA TRIBUNA/ EFE / MADRID

La portavoz del PP en el Congreso, Soraya Sáenz de Santamaría, comunicó ayer por la tarde a su homólogo socialista, José Antonio Alonso, que cancela la reunión de hoy para desbloquear la negociación del Estatuto de Castilla-La Mancha al conocer por los medios, y no de primera mano, la propuesta del PSOE.

Fuentes populares facilitaron el contenido de la carta que Sáenz de Santamaría remitió a Alonso, después de conocer el contenido de la propuesta del PSOE por Efe.

La portavoz popular transmite a

su homólogo socialista que «en los próximos días» le comunicará «personalmente y no a través de los medios de comunicación» la posición de su grupo respecto del Estatuto.

Fuentes socialistas informaron que en la reunión que habían concertado para hoy los grupos, el PSOE propondría al PP que en vez de la fecha de caducidad del Tajo-Segura, en 2015, aparezca en el texto una reserva de agua de aproximadamente 6.000 Hm3 para uso de los castellano-manchegos.

En la misiva, Sáenz de Santamaría escribe a Alonso que ha conoci-

do «a través de un teletipo de Efe» la propuesta que le iba a presentar hoy durante la reunión programada a iniciativa del PSOE, y con el fin de desatascar la negociación del proyecto del nuevo Estatuto de CLM.

Tras recordar que precisamente el objetivo de la reunión consistía en estudiar una propuesta para desbloquear la negociación, la portavoz del PP dice a Alonso: «en los próximos días te haré saber personalmente y no a través de los medios la posición de mi grupo respecto de esta cuestión». Con todo, las fuentes del PP, tras saber la iniciativa so-

cialista, indicaron que introducir en el proyecto una reserva estratégica de agua para las cuencas de CLM no supone ninguna novedad.

CONFIANZA DE LA JUNTA. El consejero de Presidencia, José Valverde, mostró por la mañana su confianza en que con el cambio de interlocución en el PP para negociar el Estatuto de CLM en el Congreso se pueda alcanzar un acuerdo. «Me encantaría que llegásemos a un acuerdo porque la posición del PP, y específicamente de Cospedal, es demencial para CLM».

▷ LABORAL

CCOO lamenta que estén en el aire 11 convenios para 50.000 empleados

LUIS J. GÓMEZ / TOLEDO
CCOO avanzó ayer que después de muchos meses bloqueada la negociación colectiva va ahora por un «camino razonable». Aun así, el secretario general del sindicato en la Región recordó que se va a entrar en diciembre con 11 convenios colectivos sin firmar, que afectan a un total de 50.000 trabajadores. Para José Luis Gil es necesario «agilizar más» el proceso.

Y es que además se tiene previsto constituir en diciembre las mesas de negociación para 2010, una iniciativa que sería paradójica en caso de que todavía no se hubieran cerrado los convenios de 2009. Gil confía en que para el año que viene se inicie el diálogo con «voluntad diferente y con tiempo suficiente». El objetivo es que no se llegue a fin de año con el retraso que están sufriendo en este ejercicio.

Ayer CCOO de Castilla-La Mancha contó con la voz del secretario confederal de Acción Sindical, Ramón Górriz. Aprovechó para explicar en qué consiste el ya conocido como 'modelo alemán' y que promueve su sindicato. En concreto se trata de apostar por una reducción de la jornada laboral del trabajador entre el 10 y el 50%. De esta forma, cree que se evitaría que el paro siga creciendo. En su opinión, en los meses venideros la tasa de desempleo podría llegar incluso al 20%.

Górriz explicó que el trabajador que viese recortada su jornada laboral percibirá un 70% del salario, mientras que las cotizaciones a la Seguridad Social correrían a cargo del Servicio Público de Empleo al 80%. El empresario tendría que costear el 20% restante. «Igual que Alemania, estaríamos en condiciones de que no aumentara el paro, estaríamos apostando por la cualificación y por reducir el gasto en desempleo», argumentó.

Según Górriz son necesarios muchos cambios para que este modelo se copie en España. En la actualidad dijo que de las 450.000 personas afectadas por Expedientes de Suspensión, sólo en el 3% de los casos son de reducción de jornada. «En este país cuando se reduce una hora de jornada el trabajador pierde un día en su prestación, pero en el acuerdo que proponemos no ocurriría», expuso.

Además de hablar de esta propuesta, CCOO también convocó ayer a los trabajadores de la Región para que se movilicen el próximo 12 de diciembre. Górriz dijo que el objetivo es «recuperar el diálogo social con las organizaciones empresariales», pero también aseguró que mandarían un mensaje al Gobierno.

▷ PARTIDOS

El PP conjura un Estatuto «favorable para todos, sobre todo para CLM»

Cospedal se queja de que «haya hecho falta convocar unos paros y una manifestación para que el consejero de Agricultura se haya reunido con los representantes del sector agrario»

• La líder de la oposición sigue demandando información al Gobierno sobre CCM y «en lo que se va a transformar» y también sobre si Caja Guadalajara «va a desaparecer» como caja.

LUIS J. GÓMEZ / TOLEDO
Hoy podría haber sido una jornada crucial para el Estatuto de Castilla-La Mancha. Eso pensaba Cospedal ayer por la mañana, cuando confirmó la posición voluntariosa de su partido: «Haremos todo lo que esté en nuestras manos para lograr el mejor Estatuto para Castilla-La Mancha».

Antes de que se cancelase la reunión entre los portavoces de PP y PSOE en el Congreso, Cospedal confiaba en que en esta nueva oportunidad se pudiese encontrar una solución que sea positiva para los intereses de los castellano-manchegos y que a la vez se encuadre «en el entorno y marco de nuestra Constitución».

«De cara a la reunión, el PP estará de acuerdo en todo aquello que pueda servir para buscar una solución y que sea favorable para todos, fundamentalmente para los intereses de los castellano-manchegos», comentó. Cospedal se mostró proclive a que las reivindicaciones de agua se mantengan en el Estatuto. Dijo que el objetivo es «garantizar el agua para los castellano-manchegos y que España tenga un Plan Hidrológico Nacional que garantice el agua para todos».

BATALLA POR EL CAMPO. Otro de los temas que ayer abordó la líder del PP fue el de las reivindicaciones del campo. Cospedal hizo



Cospedal avanzó que la actividad del PP hasta fin de año se va a centrar en las enmiendas a los Presupuestos. / ROSA MARCOS

una primera valoración de la mesa que va a constituir la Junta para abordar los problemas del sector. «Es lamentable que haya hecho falta convocar unos paros y una manifestación para que el consejero de Agricultura se haya reunido con los representantes del sector agrario».

Cospedal también atacó al presidente autonómico. «Barreda no puede evitar su responsabilidad y decir que no tiene nada que ver y hacerse fotos cuando ha habido manifestaciones en contra de la política del Gobierno en materia de agricultura y ganadería», criticó. De hecho, la líder del PP exigió a Barreda que obligue a los diputados socialistas del Congreso ele-

▷ Dudas financieras

El PP quiere más información sobre las operaciones financieras que se ciernen sobre la Región. Cospedal pidió ayer a Barreda que cuente el contenido de la 'fusión fría' entre Cajasol y Caja Guadalajara. Planteó si la entidad alcarreña «se va a mantener o si va a desaparecer» como caja.

También Cospedal tiene dudas con el caso CCM. «Lo que quiero que nos diga es cuál es el contenido del acuerdo con Cajastur, si CCM va a seguir siendo una caja o no, porque se vaya a transformar en algo muy distinto», requirió.

gidos por Castilla-La Mancha que voten a favor de las mociones que ha presentado la oposición para salvar la situación del campo.

Al respecto, Cospedal hizo memoria y recordó que por el momento el PSOE no les ha pasado ni una cuando han hecho sus propuestas en las Cortes regionales.

Otro de los aspectos que trató fue el de las 224 enmiendas que han presentado a los Presupuestos de Castilla-La Mancha. «Estamos hablando de trabajadores autónomos, de pymes, de gastos que pueden dejarse de destinar a unas cosas para ir a otras, fundamentalmente para políticas activas de empleo», adelantó. El debate se prevé para el 17 y 18 de diciembre.

Cospedal: «Según la doctrina del TC la nueva Ley del Aborto sería inconstitucional»

L.G.E. / TOLEDO
Cospedal reivindicó ayer en varias ocasiones el papel del Tribunal Constitucional como «máximo representante a la hora de interpretar la Constitución». Lo hizo a la hora de hablar de las modificaciones que se están planteando sobre la Ley del Aborto.

«Ya hemos dicho que si esta Ley sale así vamos a plantear un correspondiente recurso al Tribunal Constitucional, que creo que es la manera en la que nos tenemos que comportar», aclaró. La posible reforma tiene varios puntos polémicos, pero quizá el que más está dando que hablar es la posibilidad de que una menor de 16 años pue-

da abortar sin el conocimiento de sus padres. Cospedal, que es abogada de Estado, tiró ayer de jurisprudencia y aseguró que «de acuerdo con la doctrina del Tribunal Constitucional la modificación de la Ley del Aborto no sería constitucional».

LAS PRESIONES DEL ESTATUT. La secretaria general del PP a nivel nacional también se mostró preocupada por lo que está ocurriendo con el Estatut catalán, justo el día en que los periódicos de esa comunidad acordaron un editorial único. «Es intolerable presionar al Tribunal Constitucional, ya sea desde el punto de vista político o

desde otro punto de vista», criticó. Por eso, aprovechó su comparecencia ante los medios para reivindicar el papel de este órgano judicial.

Cospedal recordó además que en «esta situación nos ha metido a todos Zapatero, que es el culpable de lo que está ocurriendo con el Tribunal Constitucional y con el Estatut». La líder del PP acusó al presidente del Gobierno por aquellas declaraciones que hizo en un mitin, donde aseguró que apoyaría «cualquier cosa». Según Cospedal, Zapatero actuó de una manera «irresponsable» porque en aquel momento lo que tenía que haber hecho es condicionar su

apoyo al Estatut «al margen constitucional».

Para el PP la «frivolidad» de Zapatero es la que ha provocado la situación actual. Además arremetió contra las declaraciones que está haciendo Montilla desde Barcelona. «Es inconcebible que el representante del PSOE en Cataluña y presidente de la Generalitat se pronuncie de manera tan abierta presionando al Tribunal Constitucional», se quejó.

Precisamente el Constitucional se tiene que pronunciar sobre el polémico Estatut catalán porque uno de los recursos presentados fue llevado por el propio Partido Popular.

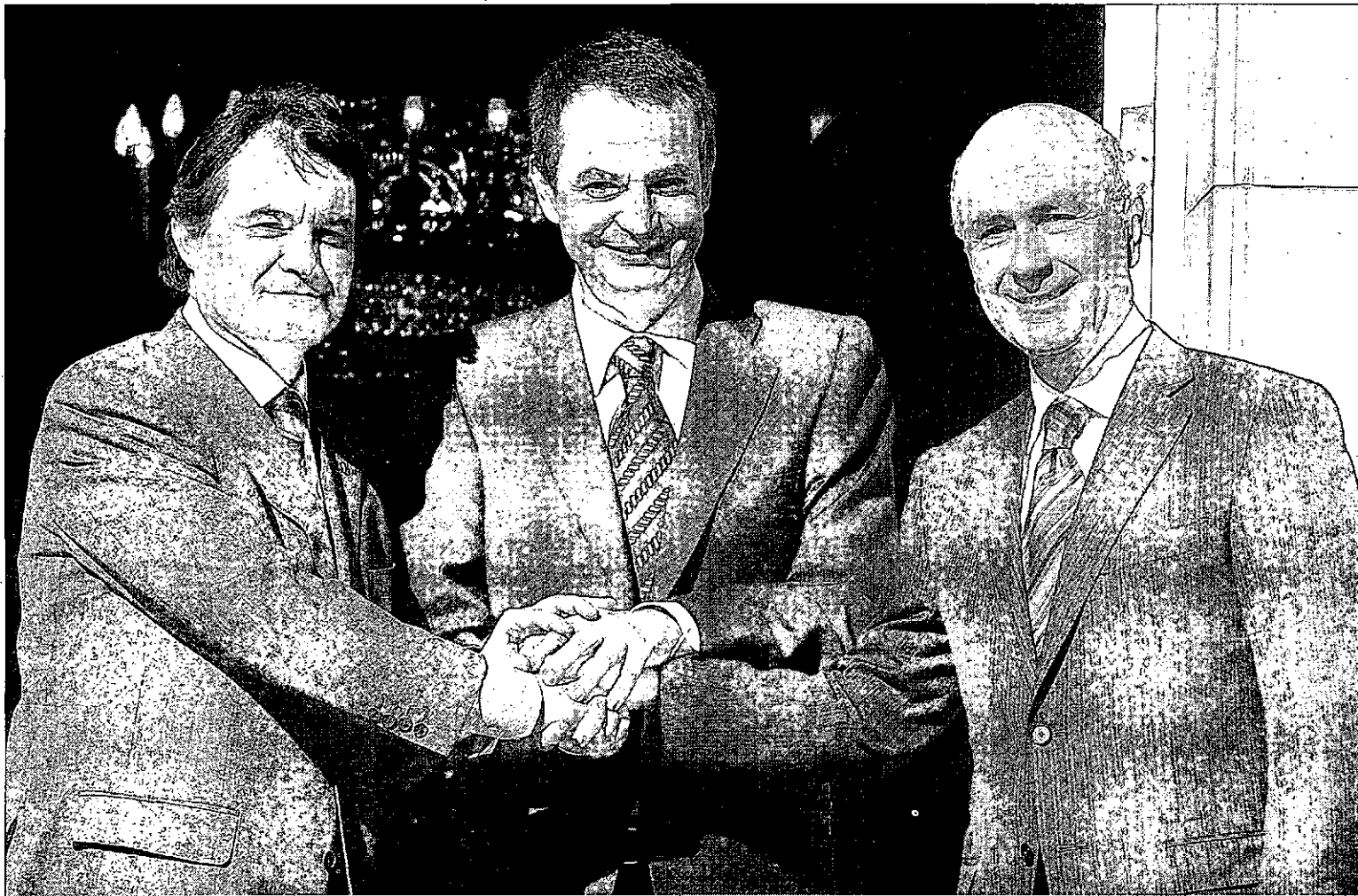

El presidente Zapatero estrechaba las manos de los máximos dirigentes de CiU, Artur Mas y Josep Antoni Duran i Lleida, para escenificar el acuerdo sobre el 'Estatut'. / EFE

Tiranía idiomática

Para demostrar que el nacionalismo no representa, en modo alguno, a la totalidad de la sociedad catalana, diversas asociaciones culturales de la región mediterránea, de Aragón, Valencia y Baleares suscribieron ayer un manifiesto contra la imposición del idioma catalán, que consideran está llegando «a unos límites insospechados». La declaración, apoyada por más de 150 colectivos, denuncia «la grave situación provocada por las ansias imperialistas de Cataluña» y critica el uso de la lengua local, «que se impone y es considerada como propia de Aragón, Comunidad Valenciana y Baleares», así como el sistema educativo de estas regiones, en las que «los padres no pueden elegir libremente el idioma en el que estudian sus hijos».

El presidente de la Academia Balear, Juan Vanrell, uno de los promotores de la iniciativa, denunció que las instituciones donde se lleva a cabo «un mayor adoctrinamiento» es en los colegios y las universidades, lugares en los que «se excluye cualquier otra lengua».

Zapatero «respeta» las presiones de la prensa catalana al Constitucional

El presidente del Gobierno insiste en apoyar la reforma y no cuestiona el editorial conjunto de 12 diarios, que amenazan con un levantamiento social si no se avala la integridad del 'Estatut'

• El PP ve «intolerables» las advertencias a los magistrados y acusa al líder socialista de haber engañado a los ciudadanos al aprobar una ley que atenta contra la Carta Magna.

AGENCIAS / BARCELONA-MADRID - En Cataluña, como sucedía en el País Vasco antes de que PP y PSOE rescataran el sentido común, ya no hay derecha ni izquierda. Allí a nadie parece importarle que el ideario conservador de CiU vaya de la mano con la extrema izquierda representada por ERC, siempre y cuando los esfuerzos comunes se encaminen a presionar al Estado para lograr nuevos privilegios. De ahí que, ante la amenaza de una sentencia del Tribunal Constitucional que podría desmoronar las veleidades soberanistas del Estatut, tirios y troyanos hayan hecho pifia en torno al victimismo, de modo que las quejas de quienes dicen dar más de lo que reciben no llegan solo desde el previsible nacionalismo insolidario, sino que también provienen de un socialismo que se ha olvidado de ser obrero y español para apuntarse al carro del rentable chantaje al Estado con la amenaza de romper amarras si los pedigüenos castellanos, andaluces y extremeños no pasan por el aro de la superioridad de Cataluña.

Hasta tal punto se ha impuesto el egoísmo a los principios, que ayer mismo una docena de medios de comunicación escritos, de todas las tendencias, se pusieron de acuerdo para echar una nueva soga al cuello del Constitucional mediante la publicación de un incendiario editorial en defensa del supuesto derecho de Cataluña a disfrutar de privilegios superiores a los del resto del Estado.

Precedidos por la complicidad del presidente Zapatero, al que el ordenamiento jurídico también parece importarle bastante menos que los dolores de cabeza que conllevaría una posible sentencia restrictiva, los rotativos, unidos bajo el título *La dignidad de Catalunya*, amenazaron al Tribunal Constitucional para que «respete» el Estatut «por ser una ley orgánica aprobada con el visto bueno del

Parlament y las Cortes, además de haber sido respaldada en referéndum y de contar con la sanción del Rey». «Hay quien vuelve a soñar con cirugías de hierro que cercenen de raíz la complejidad española. Esta podría ser, lamentablemente, la piedra de toque de la sentencia», reza el texto antes de cuestionar la legitimidad judicial.

En lo que supone una presión tan burda que bien podría definirse

como chantaje, los rotativos sostienen que el dilema real que se presenta «es avance o retroceso; aceptación de la madurez democrática de una España plural, o el bloqueo de ésta», puesto que no solo están en juego «éste o aquél artículo», sino «la propia dinámica constitucional: el espíritu de 1977, que hizo posible la pacífica transición».

ATAQUE A «LA DIGNIDAD». Por si las veladas referencias a la violencia no fueran bastante, los diarios tienen incluso la osadía de irrogarse la representación del pueblo catalán para llamar a una especie de rebelión civil. «Que nadie yerre el diagnóstico, no estamos ante una sociedad débil, postada y dispuesta a asistir impasible al menoscabo de su dignidad», resume el enervado discurso.

Tal cúmulo de intransigencias fueron recibidas con una sonrisa cómplice por parte de Zapatero, que es el primer interesado en que se mantenga el texto. El presidente se limitó a comentar que había leído «con respeto y mucho interés» el editorial, pero declinó analizar su contenido alegando que respeta la libertad de expresión.

Similar fue la actitud del líder del PP, Mariano Rajoy: «No voy a decir nada; mi posición es conocida: es el respeto a la ley y a las reglas del juego, y punto. A partir de ahí, cada uno puede opinar lo que quiera, hasta ahí podíamos llegar».

Menos reservada se mostró la número dos del partido conservador, María Dolores Cospedal, que denunció como «absolutamente intolerable» las presiones que se están ejerciendo sobre el Constitucional. La manchega subrayó, además, que el «culpable» de que los ciudadanos catalanes «se puedan sentir engañados» es Zapatero, puesto que fue él quien, de modo «frívolo e irresponsable», aseguró que «se aprobaría cualquier cosa» que saliera del Parlament.

LAS DECLARACIONES

►APM (ASOC. JUDICIAL)

«Se trata de una presión grosera e intolerable»

La Asociación Profesional de la Magistratura (APM) considera que el texto publicado ayer por los rotativos catalanes que insta al Tribunal Constitucional (TC) a respetar el texto del Estatuto de Cataluña constituye «una presión intolerable» que intenta «influir groseramente» en los magistrados para «mover sus voluntades en una determinada dirección». La iniciativa «no es pertinente, aceptable, democrática ni adecuada a las exigencias de un Estado de Derecho», señala el colectivo, que coincidió en su juicio con el Foro Judicial Independiente (FJI).

►J. MONTILLA ('PRESIDENTE')

«Me siento del todo identificado con la carta»

El presidente de la Generalitat, José Montilla, dijo sentirse «identificado» con las presiones de los medios regionales al Constitucional y expresó su agradecimiento a los 12 rotativos que acogieron la iniciativa, así como al resto de colectivos y entidades que se adherieron. En un comunicado, el líder regional afirmó que ha recibido con satisfacción la publicación del texto, y recordó que se trata de una «iniciativa histórica, tanto por su simbolismo, como porque refleja perfectamente la amplia unidad que hay en la sociedad catalana en la defensa del Estatut».

►ROSA DÍEZ (UPYD)

«No defienden la dignidad, sino su financiación»

La líder de UPyD, Rosa Díez, tachó de «vergonzoso» el editorial conjunto en defensa del Estatut, un texto en el que, a su juicio, los diarios no defienden la dignidad de Cataluña «sino los anuncios que (los partidos e instituciones catalanas) les ponen en sus periódicos». Díez explicó que el artículo, además de «una presión» a las instituciones democráticas, supone una «manipulación» de la realidad porque, según insistió los medios de comunicación solo buscan salvaguardar la financiación que les proporciona el Gobierno liderado por el socialista Montilla.

► 'CASO ALAKRANA'

Nuevas revelaciones certifican que los piratas somalíes burlaron al CNI

AGENCIAS / MADRID-BRUSELAS Pese a que el Gobierno siga empeñado en ocultar casi toda la información relevante sobre el secuestro y la liberación del pesquero *Alakrana*, hasta el punto de que ni siquiera admite que se haya pagado un rescate, las continuas filtraciones provenientes de diversas fuentes oficiales y los testimonios de los tripulantes permiten reconstruir los hechos con razonable fidelidad.

Por un lado, queda bien claro que los piratas, lejos de ser simples bandas de delincuentes comunes, cuentan con medios sofisticados, proporcionados probablemente por inversores occidentales sin escrúpulos, o incluso por las autoridades somalíes. Además, no importa que Zapatero presumiera de la sagacidad del CNI «a nuestros agentes no se les engaña así como así», proclamó el presidente -parece ya obvio que los bucaneros están bastante mejor preparadas que los espías españoles, a los que colaron un gol de un millón de dólares.

Tal y como confirmaba ayer un rotativo de tirada nacional, los corsarios nunca llevaron a tierra, ni desembarcaron siquiera, a los tres marineros que fueron utilizados durante días, bajo amenaza de muerte, para presionar al Gobierno socialista.

A diferencia de la versión oficial de Moncloa, que sostiene que los agentes del CNI tenían perfectamente controlados a todos los rehenes y que, en efecto, tres de ellos estaban en tierra, lo cierto es que lo único que llegó a la costa fueron sus teléfonos móviles.

Los piratas llevaron los celulares hasta un poblado y, desde allí, realizaron las pertinentes llamadas que hicieron pensar a los espías que sus titulares también permanecían en el Continente Negro.

Más allá de dejar en ridículo al CNI, esta estrategia de los criminales posibilitó que un falso ministro somalí cobrara un millón de dólares a cambio de conseguir el regreso al buque de unos marineros que nunca salieron de él.

La ilegalidad de dicho pago, así como del mucho más cuantioso -de casi 2,7 millones de euros- que posibilitó la liberación de la nave, no solo ha sido criticada por el PP, sino que ayer mismo el Parlamento Europeo aprobó una resolución en la que critica las «actitudes débiles». El mensaje, que también advierte de que, si no se aplican «las medidas coercitivas necesarias», se pueden alentar nuevos ataques salió adelante pese a la petición de los socialistas continentales para eliminar las veladas denuncias a España.

Dos terroristas 'históricos' abren una nueva brecha interna en ETA

Urrusolo y Guisasola piden a los 'abertzales' que fueren a la banda a dejar las armas

• El PP llama a la prudencia y aconseja no «sobrevvalorar» un escrito que está auspiciado por dos presos que ya no tienen demasiado poder dentro de la organización criminal.

AGENCIAS / BILBAO Por más que en el mundo que rodea a ETA sea casi imposible separar el trigo del arrepentimiento de la paja del engaño, lo cierto es que cada vez son más los indicios que refrendan la existencia de un enorme cisma que separa a los *duros*, empeñados en prolongar la agonía de la banda mediante bombas y tiros en la nuca, de quienes asumen la derrota de la estrategia de la muerte y abogan por integrarse en la vida política.

El último ejemplo lo dieron ayer dos históricos dirigentes de la organización terrorista, que reclamaron públicamente a los proetarras que planteen el fin de la violencia como cuestión central de su propuesta ideológica. Se trata de los presos Joseba Urrusolo Sistiaga y Carmen Guisasola, que hicieron un llamamiento a «esa mayoría amplia de la base social de la izquierda *abertzale*» para que «plantee claramente lo que piensa». Según señalaron, «hace cinco años» ellos también pensaban que «aquél *proceso de paz* que se iniciaba iba a ser el definitivo».

«Nos equivocamos al pensar que la actitud que algunos aún mantenían en cuanto a la *lucha armada* y a la *kale borroka* no podrían impedirlo», declaran en una misiva publicada en diversos diarios. «Esta vez no puede volver a

ocurrir lo mismo», prosiguen con el argumento de que «ahora que, por fin, se plantea el debate sobre el cambio de ciclo y de estrategia, conviene recordar que durante el *proceso de Loyola*, tanto la mayoría de la base social de la izquierda *abertzale*, la mayoría de los presos y hasta la Mesa Nacional de Batasuna, estaban deseando que dicho proceso fuera irreversible».

QUE LO HAGAN UNOS U OTROS. «Sería deseable que ETA decidiera el cierre de la lucha armada», pero si la banda «sigue como hasta ahora», debe ser la izquierda *abertzale* la que plantee el fin de la violencia, afirman los dos presos en su carta, en la que además abogan por abrir una etapa «exclusivamente política».

En el escrito, Urrusolo y Guisasola -que fueron expulsados de ETA y que posteriormente se desvincularon del *Colectivo de Presos Políticos Vascos* (EPPK)-, señalan que «fueron solo unos pocos en la banda y otros pocos desde algunos aparatos *abertzales* quienes se empeñaron en seguir con la lucha armada», y «ahora unos andan empeñados en proponer un cambio de ciclo sabiendo, deseando y planteando en privado que esto solo será posible sin la lucha armada, mientras que los otros siguen manteniendo que van a seguir practicándola». «Las dos posturas, no solo son incompatibles, sino que están enfrentadas», resumen.

Como colofón, ambos reclusos apuntan que «en la propuesta de debate» que los proetarras presentaron recientemente para forzar un nuevo proceso de diálogo con el Estado «se intuye lo que se quiere decir, pero no se plantea clara-



José Luis Urrusolo Sistiaga, durante un juicio en la Audiencia Nacional. / EFE

Los arrepentidos exigen a Otegi que «hable claro» y reclame con rotundidad el fin de los atentados

mente y el mensaje queda difuso, dando pie a que algunos sigan planteando fórmulas que hagan compatible abrir un nuevo proceso con el mantenimiento de la lucha armada, y esto es imposible».

Por esa razón, concluyen, se debe «hablar claro» porque, «cuando se propugna un cambio de ciclo y de estrategia, se quiere decir dejar de utilizar la lucha armada y abrir una etapa exclusivamente política».

La proclama de Sistiaga y Guisasola no desató demasiado entusiasmo en el PP, puesto que, como explicó su portavoz en el País Vasco, Leopoldo Barreda, los firmantes de la carta «representan poco» en la banda armada.

El conservador pidió no «sobrevvalorar» un escrito que se debe enmarcar dentro de los «elementos estrictamente endogámicos de ese mundo y en disputas por el poder, o por lo que fuere».

PSOE, PP, CiU y PNV pactan una Presidencia de la UE pensada para superar la crisis

EFE / MADRID La política española vive de buenas intenciones, pero sumergida en una realidad oscura en la que los pactos rara vez se cumplen. Por este motivo, la sombra de la duda se cierne sobre la firma ayer de un acuerdo entre los grupos parlamentarios del PSOE y del PP, más los de CiU y PNV, para la Presidencia española de la UE que por encima de cualquier otro objetivo pretende sentar las bases de la recuperación económica.

Los portavoces de las cuatro formaciones, José Antonio Alonso,

Soraya Sáenz de Santamaría, Josep Antoni Duran i Lleida y Josu Erkoreka, rubricaron conjuntamente un pacto, a la postre convertido en una proposición no de ley, que el pleno del Congreso debatirá en diciembre para que Madrid asuma el 1 de enero de 2010 las riendas de la Unión con las líneas maestras de su gestión ya definidas. Los cuatro coincidieron en remarcar la relevancia que la salida de la recesión tiene en el documento negociado.

Alonso afirmó que el Gobierno de José Luis Rodríguez Zapatero presidirá la UE «en un momento

-primer semestre del año que viene- en el que todavía» se dejará notar «una crisis económica brutal», aunque ya se atisban las vías de recuperación en el Viejo Continente. Sáenz de Santamaría ha situado éste como el objetivo primordial, así como el de crear empleo.

Duran i Lleida, por su parte, destacó la importancia del pacto para colocar a España «en la cabeza de la salida de la mala situación financiera», y en similares términos se expresó Erkoreka.

Los representantes del PSOE y del PP, además, remarcaron la uni-

dad de los dos partidos en esta cuestión, mientras que los nacionalistas diversificaron las tareas de trascendencia: el catalán reclamó la necesidad de reforzar el corredor mediterráneo mientras el vasco habló de fortalecer la operación *Atalanta* en el Índico para contrarrestar la incidencia de la piratería en la flota pesquera.

La economía es el eje más consistente en torno al cual gira este acuerdo de los grupos, y así, incluye referencias a la necesidad de controlar el gasto público y a la economía sostenible.

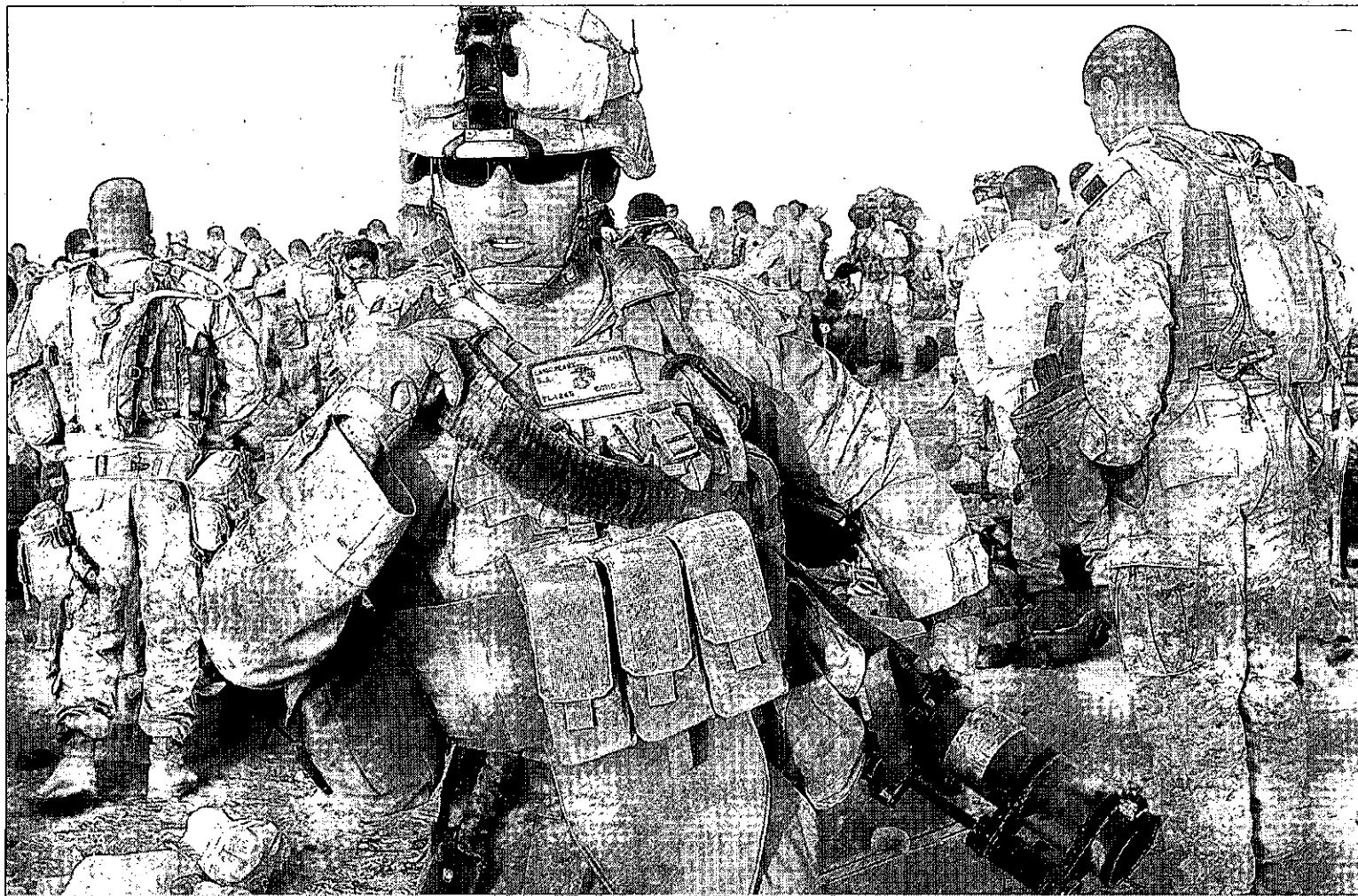

Un grupo de militares de la Fuerza Internacional destinados en Afganistán se preparan para subir a bordo de varios helicópteros. / P.C. (EFE)

El Ministerio de Defensa alemán se tambalea por la matanza de Kunduz

Dos altos cargos militares germanos dimiten después de que un diario revele que ocultaron datos sobre el número de civiles que fallecieron en un ataque perpetrado hace tres meses en Afganistán

• En el bombardeo mortal perdieron la vida al menos 142 personas que se concentraban para recoger combustible de dos camiones abandonados por los talibanes.

EFE / BERLÍN

Un devastador ataque aéreo ordenado hace casi tres meses por tropas germanas en Afganistán, que causó la muerte de al menos 142 personas, provocó ayer la dimisión del militar de mayor graduación en Alemania y un secretario de Estado por ocultar informaciones sobre la polémica operación.

La acción, ejecutada por un caza estadounidense que cumplía órdenes de un militar alemán en la noroeste región afgana de Kunduz, amenaza además el futuro del actual ministro de Trabajo y en aquellas fechas responsable de Defensa, Franz-Josef Jung, al que la oposición pide responsabilidades.

El actual titular del ramo, Karl Theodor zu Guttenberg, comunicó al Bundestag, Cámara Baja del Parlamento, los ceses a petición propia del inspector general del Bundeswehr, Wolfgang Schneiderhan, y el secretario de Estado en su Ministerio, Peter Wichert.

Ambos asumieron la responsabilidad de que se ocultaran informes que indican que su depar-



Peter Wichert.

tamento conoció, poco después de ser ejecutado, un ataque aéreo el pasado 4 de septiembre que produjo un importante número de víctimas civiles, lo que no se admitió de forma oficial hasta varios días después.

El detonante del escándalo es un artículo publicado ayer por el rotativo *Bild*, en el que se revelan esos informes secretos y se muestra un vídeo en su página digital en el que puede verse, desde la perspectiva del piloto, la ejecución del bombardeo.

En aquella operación, el jefe de



Wolfgang Schneiderhan.

la base alemana en Kunduz ordenó atacar dos camiones cisterna cargados de combustible que habían sido secuestrados por insurgentes talibanes y que habían quedado embarrancados en el cauce del río Kunduz, donde se congregaron a su alrededor en plena noche docenas de personas.

La propia OTAN señaló en el documento sobre esa actuación que en la misma perecieron al menos 142 personas, de las que la tercera parte serían presumiblemente civiles que habían acudido a recoger gasolina de los camiones.

Guttenberg comentó ante el Parlamento que no tuvo conocimiento del documento que revela el periódico hasta el pasado miércoles y aseguró que no le habían sido presentados otros informes sobre Afganistán de la anterior legislatura, por lo que había decidido ordenar una nueva valoración de los hechos y pedido responsabilidades a los dimisionarios.

Mientras tanto, Jung, su antecesor en el cargo, comunicó que dos días después de que se produjera el polémico bombardeo ya reconoció públicamente la posibilidad de que en el mismo se hubiesen producido víctimas civiles.

La oposición socialdemócrata, verde y de la formación La Izquierda exigieron en la Cámara un rápido esclarecimiento de lo sucedido, reclamaron la formación de una comisión parlamentaria investigadora y pidieron la inmediata dimisión de Jung.

La Izquierda en el estado federado de Hesse, anunció, además, la presentación ante la justicia de una denuncia por «encubrimiento desde cargo público» contra el actual titular de Trabajo por mentir y ocultar la existencia de víctimas civiles tras el bombardeo.

La Unión Cristianodemócrata que preside la canciller federal, Angela Merkel, defiende entre tanto a Jung, quien, presumen, no fue informado sobre el resultado de las investigaciones.

► EEUU

Obama aprovecha Acción de Gracias para agradecer la labor militar en Iraq y Afganistán

AGENCIAS / KABUL

El presidente norteamericano, Barack Obama, quiso expresar ayer su gratitud a los militares que trabajan en ese frente y en Iraq e indicó su esperanza de que el próximo año los ciudadanos puedan estar agradecidos por una economía más fuerte y enérgica. El líder demócrata adelantó su tradicional discurso de los sábados el jueves, Día de Acción de Gracias, una de las fechas tradicionales en que los norteamericanos se reúnen con sus familiares en torno a una mesa bien servida.

«Recordamos y oramos por las muchas familias que conmemoran este Día de Acción de Gracias con un asiento vacío reservado para un hijo o cónyuge que se encuentra apostado en un lugar peligroso», señaló. «Damos las gracias por los sacrificios que esos hombres y mujeres uniformados hacen por la seguridad y libertad de nuestro pueblo». Obama comentó que hay muchos motivos para estar agradecidos en una jornada como la que se festejaba ayer en todo el país, pero advirtió de que también es consciente «que este año millones de estadounidenses enfrentan una situación económica muy difícil», con su secuela de miles y miles de personas que carecen de un puesto de trabajo. «No se trata de extraños. Son nuestros familiares, nuestros amigos y nuestros vecinos. Sus dificultades deben ser también nuestras inquietudes y debemos de intentar ayudarles en lo que podamos», apuntó.

En este sentido, aseguró que las medidas que ha tomado su Gobierno han ayudado a neutralizar la recesión y a impulsar un nuevo crecimiento de la economía. No obstante, advirtió una vez más de que, aun superada la recesión, «la recuperación de empleos después de esta crisis no será fácil ni rápida para nadie». El presidente Obama señaló también que, a pesar de los logros alcanzados, Estados Unidos no puede quedarse «de brazos cruzados» y prometió que su Ejecutivo no descansará hasta la revitalización económica y el retorno a la generación de nuevos empleos. Eso ocurrirá cuando «hayamos dejado atrás el ciclo de bonanza y crisis, de especulación y riesgo irresponsable que nos trajo tantos problemas y sufrimientos estos últimos años», añadió. El mandatario realizó este discurso antes de indultar a Courage y Caroline, dos pavos que se salvaron de ser cocinados para la tradicional Cena de Acción de Gracias.

BREVES

BANCA

Solbes avisa de que privatizar las cajas traería problemas

El ex vicepresidente económico del Gobierno Pedro Solbes admitió ayer que se ha producido una «excesiva intromisión» política en las cajas de ahorro, pero matizó que privatizarlas podría acarrear otros problemas, como la concentración del sistema bancario o la desaparición de determinados agentes financieros. El que fuera comisario europeo precisó que la «intromisión» no le parece mal en las obras sociales, donde considera razonable que los criterios políticos tengan «algo que decir».

INDICADORES

Caen en octubre un 4% las ventas de los comercios, que bajan precios en Navidad

Las ventas del comercio al por menor registraron una caída interanual del 3,9% en términos constantes durante el mes de octubre, según informó ayer el INE, que precisó que las transacciones sin incluir las estaciones de servicio se redujeron un 3% en tasa interanual. En la misma línea, el empleo en el sector atemperó su descenso interanual en octubre y retrocedió un 3,9%, frente al -4,2% de septiembre. Por su parte, el secretario general de la Confederación Española de Comercio, Miguel Ángel Fraile, destacó que las tiendas han asumido el esfuerzo de rebajar los productos entre un 10% y 20% para reactivar las ventas en Navidad y «salvar» el año.

MOTOR

La producción de coches acumula tres meses de subida

La producción de coches en España se situó en 218.721 unidades durante el pasado octubre, lo que supone un incremento del 5,7% en comparación con las cifras del mismo mes del ejercicio anterior, según informó la Asociación Española de Fabricantes de Automóviles y Camiones.

LABORAL

La CEOE ve difícil firmar los convenios pendientes este año

El secretario general de la CEOE, José María Lacasa, afirmó ayer que «va a ser difícil» firmar todos los convenios pendientes de 2009 en diciembre porque hay algunos que «vienen arrastrados» desde antes de 2007 y se están negociando de forma «perezosa». Con respecto a la posibilidad de firmar el Acuerdo Interconfederal sobre Negociación Colectiva en 2010, Lacasa dijo que «seguro» que sindicatos y patronal se sentarán a negociar antes de que termine el año.

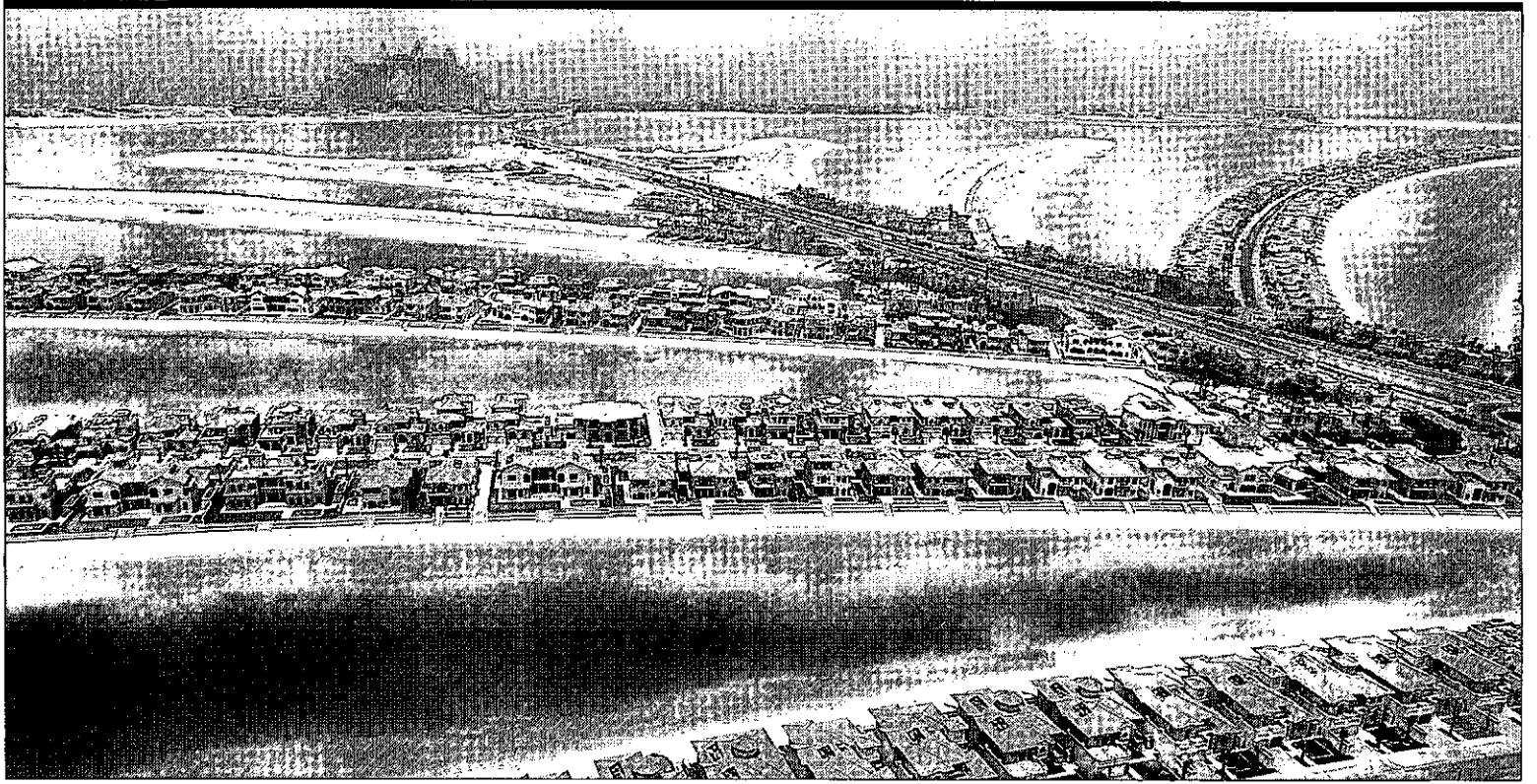

Dubai hace temblar las bolsas. Los problemas de deuda de Dubai hundieron ayer las Bolsas europeas, entre ellas la española. Pese a los esfuerzos del emirato por minimizar la petición de una moratoria para el pago, los inversores parecen haber tomado la noticia con temor después de meses de esperanza de que lo peor de la crisis hubiera pasado ya. El pequeño país sorprendió ayer al solicitar un aplazamiento de seis meses para Dubai World, el holding estatal que ha desarrollado algunos de los proyectos inmobiliarios más extravagantes del mundo. / FOTO: REUTERS

Más de la mitad de los alquileres en España no se declaran al Fisco

Los técnicos de Hacienda denuncian que el Estado deja de cobrar unos 2.450 millones al año por los arrendamientos sumergidos

La Agencia Tributaria califica de falsos estos datos del colectivo Gestha, que pide que las compañías de luz, agua y gas informen de los inmuebles vacíos que registran consumo.

OTR-PRESS / MADRID

Los arrendamientos sin contrato se han convertido en una especie de tradición ilegal en España, que hace fracasar cualquier medida que se toma desde el Gobierno para incentivar ese tipo de régimen de vivienda. Muy consciente de este problema, el colectivo de Técnicos del Ministerio de Hacienda (Gestha) estima que más de la mitad de los alquileres de inmuebles pertene-

cen a la economía sumergida por lo que escapan al control del Fisco.

En concreto, existen más de un millón de casos no declarados, lo que representa el 54% del total del parque de casas arrendadas, según el *Informe sobre los Alquileres Sumergidos en España*. Dos tercios de estos domicilios no declarados (un 68% del total) se concentra en Cataluña, Andalucía y Madrid.

El estudio de los Técnicos de Hacienda, que la Agencia Tributaria calificó de falso, dado que los datos sobre declarantes de rentas de alquiler y el número de hogares que aseguran vivir de ese modo no cuadran, cifra en más de 2.450 millones de euros anuales las rentas sumergidas derivadas del arrendamiento, calculadas con las reducciones aplicables, pero excluyendo



Oferta de alquileres. / LUIS LÓPEZ ARAICO

de este cómputo los garajes, locales, solares u oficinas.

El informe, elaborado a partir del cruce de los últimos datos disponibles de la Agencia Tributaria y del Ministerio de Vivienda, revela que si bien la reforma fiscal aplicada por primera vez en 2007 permitió que afloraran 89.766 alquileres ilegales, lo cierto es que el fraude apenas se ha reducido en tres puntos porcentuales en el último año, al pasar del 57,1% al 54%.

Gestha denuncia que, tres años después de la entrada en vigor de la Ley de Prevención del Fraude Fiscal, Hacienda no ha aprobado todavía la norma que permitiría la aplicación efectiva de su «medida estrella», que obligaba a las compañías suministradoras de energía eléctrica, agua y gas a facilitar los consumos de todas las casas, con el fin de permitir la identificación de los inmuebles que, estando aparentemente desocupados, esconden un arrendamiento sumergido.

Repsol invertirá 1.500 millones en Bolivia para incrementar la producción de gas

EFE / LA PAZ

Un consorcio operado por Repsol YPF invertirá 1.500 millones de dólares en Bolivia en los próximos cinco años para aumentar la producción de gas y satisfacer la demanda interna del país sudamericano así como el abastecimiento a Argentina.

El presidente de la compañía española, Antonio Brufau, anun-

ció ayer la millonaria inversión en una visita relámpago a La Paz, donde se reunió con el jefe del Estado boliviano, Evo Morales, acompañado del director general de Exploración y Producción de la petrolera, Nemesio Fernández Cuesta.

El dinero se destinará al desarrollo de los campos *Margarita* y *Huacaya*, que comparten las regiones de Chuquisaca y Tarija, en

el sur de Bolivia, para multiplicar por siete su actual producción de dos millones de metros cúbicos diarios de gas hasta llegar a 14 millones en 2013.

El grupo acometerá en la nación la construcción de una planta de tratamiento y desarrollará el proyecto en dos fases, la primera para llegar a una producción y transporte de ocho millones de

metros cúbicos diarios en el primer trimestre de 2012 y la segunda para alcanzar los 14 millones hacia la mitad de 2013.

Repsol YPF no descarta que en próximos años se pueda incluso aumentar la operación, ya que las reservas de gas probadas en la zona son de 3,7 trillones de pies cúbicos, pero estimaciones previas apuntan a que pueden llegar a 12.

Ibex35 11.657,50 - 2,58 %	Eurostoxx 50 2.799,44 - 3,36 %	FTSE 100 5.194,13 - 3,18 %	CAC 40 3.679,23 - 3,41 %	DAX 30 5.614,17 - 3,25 %	Dow Jones* 10.464,40 FESTIVO	Nasdaq 100* 1.793,67 FESTIVO	Nikkei 9.383,24 - 0,62 %	Hang Seng 22.210,41 - 1,78 %
--	---	---	---------------------------------------	---------------------------------------	---	---	---------------------------------------	---

* Mercados norteamericanos a cierre del Mercado Nacional

Ibex semanal

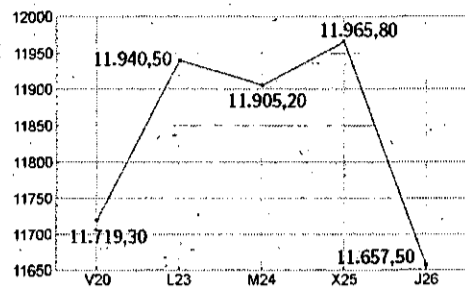

Ibex intradiario

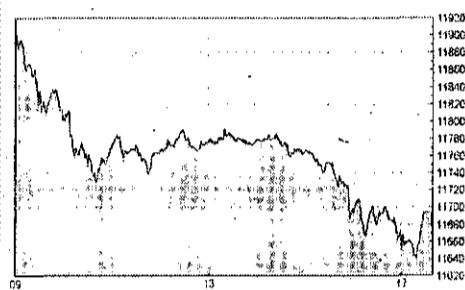

Los mejores de la jornada

Sociedad	Euros	Dif. %
Nicolás Correa	2,34	+ 9,88
Mecalux	13,90	+ 7,59
OHL	18,65	+ 1,25
Campofrío	7,05	+ 0,71
Unipapel	10,87	+ 0,46
Jazztel	0,28	+ 0,36

Los peores de la jornada

Sociedad	Euros	Dif. %
Montebalito	4,36	- 7,24
Sol Meliá	5,66	- 7,21
Vocento	3,89	- 7,05
Grupo Prisa	3,18	- 6,47
NH Hoteles	3,63	- 5,84
Arcelor Mittal	24,92	- 5,46

Los más capitalizados

Sociedad	Capitalización	% Pesó Ibex
Santander	93.300.129.471,12	23,42
Teléfono	90.171.257.635,02	22,64
BBVA	46.980.792.931,73	11,79
Iberdrola	33.352.255.596,60	8,37
Repsol YPF	22.305.175.469,01	5,60
Inditex	15.887.445.235,20	3,99

Mercado continuo

Sociedad	Cierre	Dif. %	Dif. % año	Vol.
Ibex35				
Abengoa	19,49	-2,58	65,13	269.083
Abertis	15,08	-3,12	25,62	777.221
Acciona	87,05	-2,79	-2,19	170.333
Acerinox	13,96	-1,93	22,78	794.985
ACS	33,47	-1,30	2,51	1.087.927
Arcelor Mittal	24,92	-5,46	46,59	1.015.016
Banco Popular	5,64	-3,67	-5,38	8.431.507
Banco Sabadell	4,26	-2,85	-12,27	4.085.183
Banesto	8,52	-4,00	5,45	450.553
Bankinter	7,05	-1,81	18,45	1.126.556
BBVA	12,54	-3,50	47,08	29.063.588
BME	23,38	-1,97	27,13	477.202
Cintra	7,22	-4,81	35,71	1.153.327
Criteria Caixa Corp.	3,38	-1,60	21,58	3.539.078
Enagás	14,14	-2,08	-9,13	503.363
Endesa	21,15	-0,94	-26,05	595.734
FCC	28,29	-2,52	21,26	291.160
Ferrovial	28,92	-5,18	47,70	733.123
Gamesa	12,80	-2,96	0,47	1.569.292
Gas Natural	13,79	-2,09	-13,55	1.551.055
Grifols	11,07	-2,21	-10,07	1.417.059
Iberdrola	6,35	-1,85	-2,91	23.308.106
Iberdrola Renovables	3,22	-0,92	5,57	4.134.688
Iberia	1,92	-4,77	-3,18	6.532.879
Inditex	42,48	-1,39	35,59	1.000.859
Indra Sistemas	15,57	-1,08	-3,86	477.813
Mapfre	2,94	-3,22	23,78	3.777.224
OHL	18,65	1,25	87,25	1.157.446
REE	36,68	-1,53	1,89	304.039
Repsol YPF	18,27	-2,51	20,99	5.500.768
Sacyr Vallehermoso	9,56	-4,11	50,08	375.725
Santander	11,44	-3,26	71,34	53.116.153
Técnicas Reunidas	36,80	-0,54	99,89	1.130.731
Telecinco	7,39	-3,65	-2,19	514.263
Teléfono	19,17	-1,82	20,91	19.705.662
Resto Mercado Continuo				
A. Dominguez	10,72	-4,71	57,65	5.943
Afirma	0,33	-5,16	-12,88	1.481.914
Aguas Barcelona	19,77	0,10	35,41	28.498
Aisa	1,85	-3,14	26,71	51.176
Alba	35,66	-2,25	30,86	52.542
Amper	6,53	-2,97	46,74	26.987
Antena 3	6,00	-0,99	39,86	431.468
Avanzit	0,73	-3,42	-14,65	859.881

Sociedad	Cierre	Dif. %	Dif. % año	Vol.
Azkoyen	3,08	-3,14	28,33	7.810
Banco Guipuzcoano	5,58	-0,36	0,43	26.449
Banco Pastor	5,04	-3,45	2,06	42.679
Banco Valencia	5,52	-0,36	-25,23	333.651
Barón de Ley	34,97	0,00	-2,21	255
Bayer	51,00	-4,76	21,43	543
Befesa	15,60	-0,89	30,11	1.354
CAF	345,85	-1,31	38,40	3.648
CAM	5,82	-0,34	3,93	79.166
Campofrío	7,05	0,71	-5,75	60.019
Cementos Portland	28,50	-2,73	15,38	8.129
Cepsa	22,35	-0,80	-66,94	23.767
CIE Automotive	3,79	-1,17	8,29	2.410
CLEOP	8,75	0,00	-2,83	200
Clínica Baviera	8,25	-0,12	16,20	5.789
Codere	5,33	-3,09	-38,02	74.056
Corp. Dermostética	3,05	-0,97	-12,86	11.550
CVNE	14,25	0,00	-13,64	0
Dinamia Capital	10,20	-1,45	13,76	24.055
Dogil	0,64	0,00	-21,95	0
Duro Felguera	6,90	0,72	84,99	80.429
E. del Zinc	1,33	-2,57	140,91	10.703
EADS	11,80	-4,14	0,85	50.423
Ebro Puleva	13,61	0,07	42,29	578.705
Elecnor	12,00	-2,04	69,25	2.040
Ence	2,67	-4,14	6,18	156.854
Ercros	1,36	-1,37	-14,75	205.490
Europac	3,54	-1,81	29,38	24.822
Faes Farma	3,78	-1,95	41,56	160.883
Federico Patermina	7,50	0,00	26,26	30
Fersa Energías	1,99	-3,63	-9,95	189.702
Fluidra	3,27	-2,68	43,42	24.300
Funespaña	5,65	-0,88	13,00	6.336
GAM	5,84	-3,31	6,18	21.021
General Inversiones	1,62	0,00	-4,14	0
Grupo Catalana Occ.	15,20	-2,00	4,76	111.994
Grupo Prisa	3,18	-6,47	40,71	1.568.657
Iberpapel	11,02	-1,61	18,11	7.943
Indesos	2,43	-3,38	-4,71	1.477
Indo	1,30	-3,72	22,17	127.442
Inmo del Sur	17,90	-2,40	-16,94	653
Inmobiliaria Colonial	0,15	-0,67	-6,88	2.092.129
inyssa	2,80	-2,27	19,18	7.395
Jazztel	0,28	0,36	115,30	21.117.775
Laboratorios Almirall	9,10	-1,94	66,45	218.937
Laboratorios Rovi	7,41	0,14	26,88	58.236

Sociedad	Cierre	Dif. %	Dif. % año	Vol.
Lingotes Especiales	3,55	0,00	-2,74	0
Martinsa - Fadesa	7,30	0,00	0,00	0
Mecalux	13,90	7,59	15,83	282.903
Metrovacesa	20,39	-0,73	-44,86	9.101
Miquel y Costas	15,15	-0,66	31,85	2.500
Montebalito	4,36	-7,24	-7,00	12.822
Natra	2,53	-0,39	-28,51	58.284
Natraceutical	0,49	-0,20	-2,20	504.438
NH Hoteles	3,63	-5,84	16,50	543.121
Nicolás Correa	2,34	9,88	-20,85	357.442
Pescanova	22,50	-1,32	-5,99	48.775
PRIM	6,86	-1,86	10,65	4.726
Prosegur	30,60	-1,07	30,60	53.547
Puleva Biotech	1,16	-0,85	30,34	30.605
Realia Business	1,84	-2,66	18,39	5.168
Reno de Medici	0,23	-4,17	43,75	31.226
Renta 4	5,29	-0,19	2,39	14.271
Renta Corporación	3,50	-1,55	90,22	41.940
Royal Urbis	2,55	-4,85	-48,90	40.308
Riojanas	7,66	0,00	-10,93	202
San José	8,14	0,00	-39,79	295
Seda Barcelona	0,34	0,00	0,00	0
Sniace	1,30	-3,56	58,41	72.137
Sol Meliá	5,66	-7,21	32,86	1.080.856
Solaria Energía	2,99	-4,93	56,54	895.004
SOS Corporación	1,86	-1,59	-83,64	206.645
Sotogrande	5,47	0,00	-32,88	0
SPS	0,98	-0,51	83,75	85.660
Tavex Algodonera	0,62	-2,06	16,42	1.318
Tecnocom	2,99	-0,66	-6,03	24.735
Testa Inmuebles	9,31	0,00	-42,71	0
Tubacex	2,70	-4,26	14,89	819.744
Tubos Reunidos	1,94	-4,90	-6,73	291.483
Tudor	7,40	-0,13	37,55	600
Unipapel	10,87	0,46	19,06	6.065
Uralita	4,08	0,00	-3,77	5.831
Urbas	0,16	-1,23	23,85	592.988
Vértice 360	0,16	-4,51	5,88	47.887
Vidrala	18,41	-0,49	18,93	715
Viscofán	16,97	-2,30	20,70	139.180
Vocento	3,89	-7,05	15,43	104.750
Vueling Airlines	12,76	-2,67	286,67	77.270
Zardoya Otis	13,92	-0,57	15,18	114.446
Zeltia	4,06	-3,22	21,19	368.910

Euro-Dólar

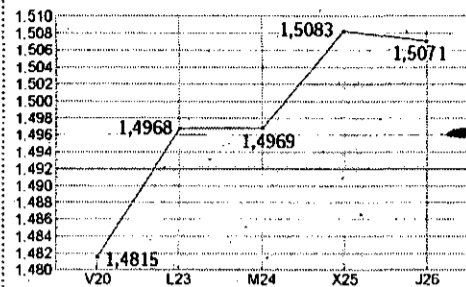

Euro Stoxx 50

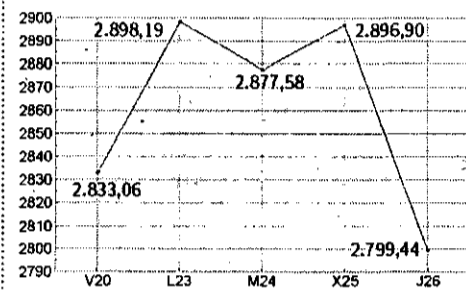

Euro Stoxx 50

Dj Eurostoxx 2.799,44 (- 3,36%)

Sociedad	Mercado	Cierre	Dif. %	Volumen
Aegon NV	AM	4,65	-7,67	22.487.488
Air Liquide	PA	77,06	-3,34	743.501
Allianz	XT	81,79	-3,73	3.015.252
Alstom	PA	47,07	-3,79	1.120.570
Anheus Busch Inbev	BR	33,33	-3,77	2.108.746
Arcelor - Mittal	AM	24,90	-5,65	10.783.029
Assicurazioni Gen.	MI	17,15	-4,35	7.194.335
Axa	PA	15,99	-5,36	14.233.078
BASF	XT	40,25	-3,94	4.187.135
BBVA	MC	12,54	-3,50	29.063.588
BNP Paribas	PA	53,85	-5,06	5.049.354
Bayer	XT	51,25	-3,36	3.363.308
CRH Plc	n/d	16,70	-3,75	1.082.682
Carrefour	PA	31,90	-2,10	2.121.737
Crédit Agricole	PA	13,80	-5,19	7.187.825
Daimlerchrysler	XT	34,11	-4,55	8.593.000
Danone	PA	40,07	-1,85	2.211.380
Deutsche Bank	XT	46,66	-6,38	9.532.190
Deutsche Boerse	XT	55,49	-4,34	1.643.308
Deutsche Telekom	XT	9,76	-1,16	24.194.232
E.ON	XT	26,44	-3,04	5.905.688
ENI	MI	16,61	-2,87	15.076.519
Enel	MI	4,01	-2,73	254.472.241
France Telecom	PA	17,27	-0,78	11.475.519
GDF Suez	PA	28,50	-2,81	4.006.253
ING Groep Cva	AM	8,92	-7,31	21.345.832
Iberdrola	MC	6,35	-1,85	23.308.106
Intesa Sanpaolo	MI	2,87	-4,10	65.352.746
L'Oréal	PA	72,19	-2,45	851.128
Lvmh	PA	70,48	-4,50	1.336.453
Muench. Rueck	XT	103,91	-1,27	1.208.024
Nokia	HS	8,67	-3,24	15.364.549
Phillips	AM	18,15	-3,64	3.635.491
RWE	XT	61,50	-2,46	1.772.632
Repsol YPF	MC	18,27	-2,51	5.500.768
SAP	XT	31,64	-1,89	3.703.079
Saint-Gobain	PA	35,80	-6,44	4.307.420
Sanofi-Synthelabo	PA	51,30	-1,74	3.030.990
Santander	MC	11,44	-3,26	53.116.153
Schneider Electric	PA	73,12	-4,13	989.576
Siemens	XT	64,88	-3,29	3.141.421
Société				

BREVES

Ecos

Los ecos de la protesta agraria aún retumban por todo Madrid, se hallan impregnados en las calles que van desde la Plaza de Atocha hasta las orillas del Retiro. Donde no retumban es en los oídos de la ministra Elena Espinosa, ausente del Ministerio y que se ha limitado a señalar que, tras la movilización se mantenía el ya conocido calendario de reuniones con las organizaciones agrarias. Posiblemente bajo presión de Moncloa, a toda prisa convocó a las organizaciones agrarias el pasado jueves. Debe haberse equivocado porque no había ningún calendario con el sector, salvo una jornada prevista con Competencia de Economía para analizar el futuro de las interprofesionales y que las mismas sean un instrumento para vertebrar la oferta agraria y defender los intereses del sector sin que haya denuncias desde ese organismo como hizo con Propollo y los huevos.

Sectorial

La otra reunión prevista es la que se celebre con las comunidades autónomas en el marco de la sectorial el día nueve donde ya se dará a conocer el plan previsto por España ante la Unión Europea en defensa de la Política Agrícola Común más allá de 2013. España apoya el mantenimiento e incluso reforzar los mecanismos para regular mercados y que el dinero que hoy llega vía ayudas directas a los bolsillos de los agricultores y ganaderos no se vaya a medio rural, donde los fondos deben venir de otra parte.

Plan cereal

Habrán algunos fondos más para el desarrollo del plan de rotación de los cultivos herbáceos donde el techo era para un millón de hectáreas con unos recursos de 60 millones de euros. Esa cifra se incrementará en nueve millones más de euros que no se podían aplicar al plan del ovino como estaba previsto por condicionantes de Bruselas.

Cuotas y multas

Bruselas dio luz verde a un acuerdo por el que si un país tiene una cantidad de leche en su reserva pero un ganadero supera su cuota, aunque el Estado en cuestión no haya superado su cuota, el ganadero que la rebase sufrirá una penalización. El acuerdo ha creado cierto nerviosismo en el sector de la leche. Hay que decir dos cosas. Primera, que la aplicación del acuerdo es voluntaria en cada país. Segunda, que España no lo va aplicar. Ello supone que si un ganadero supera su cuota no habrá multa siempre que con la leche en la Reserva Nacional, unas 300.000 toneladas, no se rebase la cuota estatal.



La ministra del Medio Ambiente y Medio Rural, Elena Espinosa, se enfrenta a una fuerte oposición dentro del sector agrario. / EFE

Ministra ausente, Ministerio perdido

A efectos prácticos del sector agrario, a Elena Espinosa ni está ni se la espera



Por Vidal Maté

La política agraria tiene en la actualidad un importante componente comunitario, como es todo lo que implica la PAC en materia de ayudas, pagos directos, rebajas de precios institucionales, eliminación de mecanismos de regulación como las compras en intervención, los almacenamientos privados, las restituciones a la exportación, los acuerdos con terceros países para importaciones baratas o algunas medidas impositivas. Pero, con los ecos de la última movilización, no se puede olvidar que existe igualmente una importante responsabilidad en la política agraria nacional. Ésta, en unos casos debe ser complementaria a la comunitaria y en otros debe suplir los huecos que dejan las medidas de Bruselas con una mejor organización de la oferta y con mayores estructuras competitivas en el campo desde la producción a la comercialización.

A la hora de desarrollar una determinada estrategia, es muy importante, tanto la persona que se halle al frente de un departamento, como la estructura del mismo para que sea lo más eficaz posible. Y, en el caso actual del Ministerio de Medio Ambiente y Medio Rural y Marino nos encontramos con dos situaciones claramente negativas.

MINISTRA... Elena Espinosa es uno de los miembros del Gobierno Zapatero que lleva más tiempo en el cargo y debe su entrada, al margen de consideraciones sobre

la valía personal, a la cuota gallega y a la femenina. En ese contexto, habría contado con el apoyo desde Ferraz del entonces responsable de Organización y gallego José Blanco, así como de la vicepresidenta De la Vega en la parte de la igualdad de género.

Espinosa es una política discreta, con una imagen de debilidad, pero es, sin embargo, una persona de fuerte carácter, fría, que rechaza situaciones que pudieran dar a entender una concesión. Ante acciones reivindicativas, como una manifestación a las puertas del departamento, la ministra opta por no dar la cara, como si ello supusiera claudicar ante una posición de fuerza o medida de presión.

La pasada semana, optó por no reunirse con los responsables de la mayor movilización agraria habida en las últimas décadas, para hacerlo el pasado jueves probablemente bajo la presión del Ejecutivo, mientras desde el Ministerio se indicaba que la misma no había sido convocada. Ante lo que sucede en Agricultura extraña que no se tome más en consideración en Moncloa, aunque solo sea desde un interés electoral.

Tiene fama de ser una mujer trabajadora, y debe serlo, pero a veces da la impresión como si fuera un juguete en manos de un macroministerio que lo fagocita todo, donde no hay horas suficientes para cubrir todos los flancos. A su llegada al cargo se le suponían conocimientos sobre pesca porque había desarrollado parte de su actividad profesional en el área portuaria de Vigo y en un astillero. De agricultura no se dijo nada; se supone que no tenía mucha idea, pero eso no es algo extraño entre el colectivo de los políticos y tampoco debe ser un handicap para desarrollar un buen trabajo, siempre que se quiera aprender y se tenga buenos equipos en número, en preparación, en estrategia y en sensibilidad. Hoy tiene una cartera fragmentada a la hora de abordar la cosa agraria

En el caso de Espinosa, al cabo de casi seis años en el puesto, el sector estima de que nos hallamos ante una ministra ausente, de paso, que no se han involucrado y comprometido con el mismo. Dicen que lee habitualmente cientos de comparecencias, que cuenta una y otra vez las mismas historias, que ofrece las mismas justificaciones, que repite los mismos datos, sin un mensaje, sin un guiño para el desarrollo de una política agraria por encima de los problemas de coyunturas, sin un proyecto de futuro. Es el momento para preguntarnos qué fue de la continuidad de las jornadas sobre el presente y el futuro del sector agrario español celebradas el pasado mes de marzo.

Frente a la movilización de la semana pasada, la única respuesta de la socialista la dio fechas antes en una intervención en el Congreso de los Diputados donde ofreció un festín señalando los logros y las situaciones positivas por las que atraviesa el sector, algo que solo tiene alguna justificación, bien cuando nos hallamos

mandato de Carlos Romero a la vista del ingreso en la UE.

...Y MINISTERIO. Un segundo punto a tener en cuenta a la hora de analizar la situación del sector agrario es la estructura del departamento que desborda a cualquiera. La fusión entre Agricultura y Medio Ambiente al inicio de esta legislatura se dice fue idea de la vicepresidenta Fernández de la Vega. Pero, algo debió decir igualmente quien iba a estar al frente de nuevo *engendro*.

La crítica más de calle es que no se puede poner el zorro a guardar el corral, como si el agricultor o ganadero fuera en enemigo de la ecología cuando, simplemente por vivir en el campo se puede decir que son los primeros defensores del medio ambiente y el rural.

No debería haber ningún problema en la fusión desde la perspectiva de las competencias entre uno y otro departamento. Lo que sucede es que se ha creado un macroministerio que, probablemente ha logrado unir en unas mismas manos competencias de

EL NUEVO DEPARTAMENTO HA SUPUESTO MÁS DISPERSIÓN E INEFICACIA PARA EL CAMPO

al término de una legislatura, que no es el caso, o cuando un político hace balance antes de su relevo, que parece tampoco lo va a ser, por el momento.

Ante las cuestiones que pueden tener alguna competencia con otros departamentos, Espinosa es amiga de ser discreta, de pasar inadvertida, huye de cualquier enfrentamiento o disensión con otros Ministerios para defender al sector.

Con su estancia al frente de Atocha, en un momento clave como este, se está perdiendo el tiempo en la cosa agraria para adaptarse al futuro de la PAC... lo mismo que sucedió en el largo

agua y tierra. Pero, no está aportando mayor eficacia, más eficiencia, y en definitiva mayor servicio para el desarrollo de las políticas del medio ambiente y agrarias. Se ha creado más dispersión. Mal para el sector agrario. Mal para los del medio ambiente. Mal para los trabajadores públicos y mal para los propios responsables del departamento que no pueden desarrollar su trabajo como exigen las circunstancias.

Se produjo la fusión en aras de la modernidad, la coordinación y la eficiencia. Por los mismos motivos, con los mismos argumentos, sería indispensable volver al pasado.

■ Mercado de Talavera

■ Precios indicativos del 25 de noviembre de 2009

■ Ganado de más de un año

Ovino de vida y abasto	P. actual	P. anterior
De vida y abasto de 9,1 a 11 Kg	5,35	5,50
De vida y abasto de 15,1 a 19 Kg	3,80	3,80
De vida y abasto de 19,1 a 23 Kg	3,50	3,50
De vida y abasto de 23,1 a 25,4 Kg	3,30	3,30
De vida y abasto de 25,5 a 28 Kg	3,10	3,10
De vida y abasto de 28,1 a 34 Kg	3,00	3,00
De vida y abasto de más de 34 kg	2,90	2,90

Oveja vida machos reproductores	P. actual	P. anterior
Oveja vida talaverana	40	40
Oveja vida merina	40	40
Oveja vida manchega	75	75
Macho reproductor talaverano	90	90
Macho reproductor manchego	140	140

Ovejas	P. actual	P. anterior
Oveja talaverana de abasto	0,30	0,25
Oveja merina de abasto	0,25	0,20

Caprino de vida y abasto - cabrito	P. actual	P. anterior
Cabrito lechal 7-10 kg.	5,30	5,40

Caprino vida y abasto - cabra y macho	P. actual	P. anterior
Cabras con cría, varias razas.	100	100
Cabras sin cría, varias razas.	60	60
Macho reproductor, varias razas	130	130

Cabra de abasto	P. actual	P. anterior
Cabra de abasto	0,30	0,25

■ Mercado de Madrid

■ Precios indicativos del 23 de noviembre de 2009

■ Gallinas (euros/kg. vivo)

Ligera	P. actual	P. anterior
Menos de 1,6 kg	0,10	0,10
De 1,601 a 1,7 kg	0,11	0,11
De 1,701 a 1,8 kg	0,13	0,13
De 1,801 a 1,9 kg	0,15	0,15
De 1,901 a 2,0 kg	0,16	0,16

Semipesada	P. actual	P. anterior
Menos de 1,8 kg	0,21	0,18
De 1,801 a 1,9 kg	0,19	0,17
De 1,901 a 2,0 kg	0,25	0,22
De 2,101 a 2,2 kg	0,27	0,24
De 2,201 a 2,3 kg	0,25	0,23
De 2,301 a 2,9 kg	0,29	0,26

Huevos blancos y morenos	P. actual	P. anterior
XL Super grande	1,75	1,75
L Grande	1,68	1,66
M Mediana	1,66	1,64
S Pequeños	1,44	1,42

Avicultura	P. actual	P. anterior
Pollo entero	S/C	S/C
Conejo		

Vivo (de 1,7 a 2,2 kg.)	P. actual	P. anterior
Vivo (de 1,7 a 2,2 kg.)	1,75	1,85
En canal	5,05	5,15

■ Mercado de Cuenca

■ Precios indicativos del 8 de octubre

■ Ajo (sesión de 8 de octubre)

Ajo morado	P. actual	P. anterior
Ajo morado (37-45 mm.) Primera	0,60-0,70	0,50-0,60
Ajo morado flor (45-50 mm.)	0,85-0,95	0,75-0,85
Ajo morado superflor (50-55 mm.)	1,10-1,20	1,05-1,15
Ajo morado extraflor (+55 mm)	1,25-1,35	1,25-1,35

Ajo blanco cortado	P. actual	P. anterior
Ajo blanco flor (45-50 mm.)	0,60-0,70	0,45-0,55
Ajo blanco superflor (50-60 mm.)	0,70-0,80	0,60-0,70
Ajo blanco extraflor (60-70 mm.)	0,90-1,00	0,80-0,90
Ajo blanco jumbo (+70 mm)	1,00-1,10	0,85-0,95

Cebollas tipo recas	P. actual	P. anterior
Grano de oro granel gorda	0,06/0,07	0,07/0,08
Grano de oro granel pequeña	0,07/0,08	0,08/0,09

Cereales (cotización de la sesión del 29 de mayo)	P. actual	P. anterior
Cebada		
Maltera	S/C	S/C
Pienso + 62 Kg/Hl	135,50	131
Pienso - 62 Kg/Hl	127,50	123,00
Avena	135,00	127

Trigo	P. actual	P. anterior
Fuerza	226,00	214,00
Media fuerza	197,00	191,00
Panificable	159,00	150,00
Chamorro	194,00	188,00
Forrajeros	150,00	144,00

Oleaginosas	P. actual	P. anterior
Girasol		
Girasol Normal	282,00	282,00
Girasol Oléico	314,00	314,00
Colza	S/C	S/C

■ Mercado de Lleida

■ Precios indicativos del 20 de octubre de 2009

■ Cereales (sin cotización)

Trigo	P. actual	Pago
Trigo panif. Anza . Scd. Lle. Harin	150,00	15 días
Trigo francés panif. PE 76 Disp Scd Lle	150,00	15 días
Trigo forraj. nacio. PE 74 Disp Scd Lle	142,00	Contado
Trigo francés forraj. PE 74 Disp Scd Lle	142,00	15 días
Trigo inglés forraj. PE.73-74. Dis	135,00	Contado

Cebada	P. actual	Pago
Cebada PE. Mín.64 disp Scd Lle	127,00	Contado
Cebada Imp PE. Mín.64 disp Scd Lle	126,00	Contado

Centeno	P. actual	Pago
Importado	118	

Maíz	P. actual	Pago
Lleida Dip. Sec.Lle	137,00	30 días
Lleida Impor francés Dip Scd/Lle	137,00	30 días

Deshidratados	Proteína	Humedad	P. actual	P. anterior
Alfalfa				
Granulado	16-18%	10-12%	138,00	138,00
Granulado	15-16%	10-12%	123,00	123,00
Briquetas	15-16%	12-14%	S/C	S/C
Balas 1 &	17-18%	12-14%	169,00	169,00
Balas 2 &	15-16%	12-14%	138,00	138,00
Balas Raygrass	15%	12%	S/C	S/C

■ Mercado de Bellpuig

■ Precios indicativos del 17 de noviembre de 2009

Pollo	P. actual	P. anterior
Broiler (Cat. A tipo II)		
Pollo blanco	0,85	0,80
Pollo amarillo	0,80	0,80

Pollo sacrificado (Canal)	P. actual	P. anterior
Blanco	1,47	1,39
Amarillo	1,27	1,27

Gallinas euros/kg. vivo	P. actual	P. anterior
Ligeras	0,01/ 0,01	0,01/ 0,01
Semipesadas de 1,9 a 2,1 kg	0,39	0,35
Semipesadas de 2,1 a 2,3 kg	0,42	0,38
Semipesadas de 2,3 a 2,5 kg	0,47	0,43
Pesadas	0,68	0,43
Gallo	0,18	0,18

Huevos blancos y morenos	P. actual	P. anterior
XL	1,16	1,16
L	0,95	0,94
M	0,83	0,81
S	0,62	0,60

Conejo (5 sobre granja/200uds.)	P. actual	P. anterior
Joven 1,75 a 2,2 kg.	2,00	2,00
Adulto	S/C	S/C

Cerdo de abasto (euros kg. vivo)	P. actual	P. anterior
Selecto hasta 96 kg.	S/C	S/C
Normal hasta 100 kg.	S/C	S/C
Canales porcino		
E de 55% a + en carne	S/C	S/C
U de 50 a 55% en carne	S/C	S/C
R de 45 a 50 % en carne	S/C	S/C
O de 40 a 45 % en carne	S/C	S/C
P de - a 40 % en carne	S/C	S/C

■ Mercado de Albacete

■ Precios indicativos del 26 de noviembre de 2009

■ Ganado de más de un año

Cordero con D.O.	P. actual	P. anterior
Corderos hasta 10,1 kg	4,33/4,39	4,33/4,39
Corderos de 10,5 a 15 kg	4,48/4,54	4,48/4,54
Corderos de 15,1 a 19 kg	3,82/3,88	3,82/3,88
Corderos de 19,1 a 23 kg	3,58/3,64	3,58/3,64
Corderos de 23,1 a 25,4 kg	3,40/3,46	3,40/3,46
Corderos de 25,5 a 28 kg	3,28/3,34	3,28/3,34
Corderos de 28,1 a 34 kg	3,10/3,16	3,10/3,16
Corderos de más de 34 kg	2,77/2,83	2,77/2,83
Oveja Extra	S/C	S/C
Oveja primera	S/C	S/C
Lana	S/C	S/C

Porcino	P. actual	P. anterior
Selecto	1,26	1,23
Normal	1,23	1,20
Graso	1,20	1,17
Cerda desvieje	0,57	0,54
Lechón de 20 Kgr (euros/unidad)	46	45

Conejos	P. actual	P. anterior
Conejo joven de 1,8-2,2KC	1,81 / 1,87	1,96 / 2,02
Desvieje	0,36	0,36

Leche (Euros/grado de grasa/por 100 litros)	P. actual	P. anterior
Leche oveja con D.O.	8,71/9,01	8,71/9,01
Leche oveja sin D.O.	7,08/7,32	7,08/7,32
Leche de cabra	6,47/6,77	6,47/6,44

■ Cereales

	P. actual	P. anterior
Cebada maltería	S/C	S/C
Pienso (+ 62 Kg/Hl)	120	119
Pienso (- 62 Kg/Hl)	114	112
Trigo duro	168	168
Trigo blando De fuerza	153	153
Extensibles: Chamorro	185	183
Alcalá	S/C	S/C
Panificables	146	146
Forrajeros (Pané, Anzada)	138	138
Avena Rubia	126	125
Avena Blanca	117	116
Centeno	120	120
Triticales	122	122
Maíz secadero	145	144

Leguminosas	P. actual	P. anterior
Alfalfa (12% hdad.)	150	150
Pipa girasol (9,2,44)	214	208
Yeros (20% máximo impurezas)	200	200
Veza grano (10% máx. impur.)	291	291

■ Mesa vinícola (Sesión del 14 de mayo)

	P. actual	P. anterior
Vino blanco de fermentación tradicional	S/C	S/C
Vino blanco de fermentación controlada	S/C	S/C
Vino blanco macabeo de fermentación cont.	S/C	S/C
Vino rosado de fermentación tradicional	S/C	S/C
Vino rosado de fermentación controlada	S/C	S/C
Tinto cencibel	S/C	S/C
Tinto merlot	S/C	S/C
Tinto cabernet	S/C	S/C
Tinto shyrach	S/C	S/C
Tinto monastrel	S/C	S/C
Tinto garnacha-tintoreria	S/C	S/C
Tinto base	S/C	S/C
Tinto punto	S/C	S/C
Mostro azufrado blanco	S/C	S/C
Mostro azufrado tinto	S/C	S/C

■ Productos ecológicos (Sesión del 5 de febrero)

	Precio productor
Aceite Oliva virgen extra	3,78 euros/ litro
Vino tinto (cencibel)	0,5 euros/ litro
Vino tinto (bobal)	S/C
Cebada	135
Lenteja de La Mancha (tm)	627
Garbanzo (Pedrosillano)	1000

807 42 99 46 CONTESTADOR AUTOMÁTICO
 -Cotizaciones
 -Precios por sectores y productos
 -Comentarios y previsiones del mercado
 (Coste máximo: 1,09 euros/min., red fija - 1,50 euros/min., red móvil). STA Apdo. 3439 - 02080 Madrid



■ Mercado de Salamanca

■ Precios indicativos del 23 de noviembre de 2009

(Termeros destetado/vida (200 kg vivo))

Machos	P. actual	P. anterior
Extra	2,39	2,39
Primera	2,23	2,23
Segunda	1,84	1,84
Morucha	1,32	1,32

Hembras	P. actual	P. anterior
Extra	2,02	2,02
Primera	1,93	1,93
Segunda	1,55	1,55

(Ganado de menos de 12 meses)

Machos	P. actual	P. anterior
E Especial	3,35	3,35
U Extra	3,29	3,29
R Primera	3,11	3,11
O Segunda	2,82	2,82

Hembras	P. actual	P. anterior
E Especial	3,69	3,69
U Extra	3,63	3,63
R Primera	3,54	3,54
O Segunda	3,45	3,45

(Ganado de más de 12 meses)

Termeras (Hasta 230 kg.) euro/kg. canal	P. actual	P. anterior
E Especial	3,61	3,61
U Extra	3,58	3,58
R Primera	3,49	3,49
O Segunda	3,31	3,31

Termeras (Más de 230 kg.) euro/kg. canal	P. actual	P. anterior
E Especial	3,52	3,52
U Extra	3,46	3,46
R Primera	3,37	3,37
O Segunda	3,19	3,19

Añojos (Hasta 350 kg.) euro/kg. canal	P. actual	P. anterior
E Especial	3,51	3,48
U Extra	3,45	3,42
R Primera	3,33	3,30
O Segunda	3,08	3,05

Añojos (Más de 350 kg.) euro/kg. canal	P. actual	P. anterior
E Especial	3,42	3,39
U Extra	3,36	3,33
R Primera	3,20	3,17
O Segunda	3,02	2,99

Erales euro/kg. canal	P. actual	P. anterior
U Extra	2,73	2,70
R Primera	2,18	2,15
O Segunda	1,70	1,67

Novillos euro/kg. canal	P. actual	P. anterior
Extra	2,24	2,24
Primera	1,70	1,70
Segunda	1,22	1,22

Foros euro/kg. canal	P. actual	P. anterior
Extra	2,07	2,07
Primera	1,77	1,77
Segunda	1,65	1,65

Vacas euro/kg. canal	P. actual	P. anterior
Extra	2,41	2,41
Primera	2,01	2,01
Segunda	1,68	1,68
Tercera	1,47	1,47
Fábrica	1,11	1,11

(Termeros de vida)

Termeros en vida	P. actual	P. anterior
Becerras cruzados destetados	s.c.	s.c.
Becerras moruchos para cebadero	276	s.c.

Vacuno de carne (euro/kilo vivo)	P. actual	P. anterior
Termeros/as cruzados	2,02	2,02
Añojos	1,88	1,88
Toros	1,04	1,04
Vacas	1,22	1,27

Cotización media del ovino y caprino

	P. actual	P. anterior
Lechazos hasta 11 kg vivo	5,30	5,30
Lechazos 11,1 - 13 kg vivo	4,95	4,95
Corderos 15,1 - 19 kg vivo	3,40	3,40
Corderos 19,1 - 23 kg vivo	3,15	3,15
Corderos 23,1 - 25,4 vivo	3,00	3,00
Corderos 25,5 - 28 kg vivo	2,70	2,70
Corderos 28,1 - 34 kg vivo	2,55	2,55
Ovejas sacrificio	2,00/5,00	2,00/5,00
Ovejas vida castellana (con cordero)	54,00/66,00	54,00/66,00

Caprino	P. actual	P. anterior
Cabra sacrificada	s/c	s/c
Cabra viva	s/c	s/c
Cabrillo lechal	s/c	s/c

Porcino	P. actual	P. anterior
Porcino blanco (euros/kg. vivo)		
Cerdo selecto	1,01/1,02	0,99/1,00
Cerdo normal	1,00/1,01	0,98/0,99
Cerdo graso	0,97/0,98	0,96/0,97
Cerdas	0,58/0,61	0,58/0,61

Lechones	P. actual	P. anterior
Base 20kg.	39,00	37,00

Tostones (euro/unidad)	P. actual	P. anterior
De 4 a 6 Kg.	27,00	26,00
De 6 a 8 Kg.	29,00	28,00

Porcino ibérico	P. actual	P. anterior
Pienseo de 150 Kg.	1,39/1,45	1,39/1,45
Pienseo 150 Kg. (Extra)	1,45/1,51	1,45/1,51
Reproductoras	150-210	150-210
Marranos (30-60 kg)	1,91/2,01	1,91/2,01
Primals (60 - 90 kg)	1,35/1,65	1,35/1,65

■ Mercado de Zaragoza

■ Precios indicativos del 23 de noviembre de 2009

Huevos blancos	P. actual	P. anterior
XL super grandes (+63 gr.)	1,90	1,90
L grandes (63 gr. -6)	1,77	1,76
M medianos (53 gr. - 5)	1,53	1,52
S pequeños (menos 53 gr.)	1,20	1,19

Morenos	P. actual	P. anterior
XL super grandes (+63 gr.)	1,90	1,90
L grandes (63 gr. -6)	1,77	1,76
M medianos (53 gr. - 5)	1,53	1,52
S pequeños (menos 53 gr.)	1,20	1,19

Pollos	P. actual	P. anterior
Pollos blancos en vivo	0,94	0,94
Pollos blancos en canal	2,10	2,10

Gallinas	P. actual	P. anterior
Pesadas	0,78	0,68
Semipesadas	0,30/0,38	0,30/0,38
Ligeras	0,09/0,12	0,09/0,12

Ovino en canal (euros /Kg canal)	P. actual	P. anterior
A10 (1) de 9 a 11 kg.	8,58/8,70	8,91/9,03
A11 (2) de 11,1 a 12 kg.	8,05/8,18	8,38/8,51
A12 (3) de 12,1 a 13 kg.	7,65/7,79	7,65/7,79
A13 (4) de 13,1 a 16 kg.	s/c	s/c
Ovejas extra	0,30	0,30
Ovejas primera	0,12	0,12
Ovejas piel	3,00/4,00	3,00/4,00

Corderos y lechazos	P. actual	P. anterior
Lechales de 10 a 12 kg	4,70/4,90	5,05/5,25
Lechales de 12,1 a 15 kg	4,26/4,46	4,61/4,81
Ligeros de 15,1 a 19 kg	3,84/3,90	3,99/4,05
Ternascos de 19,1 a 23 kg	3,58/3,64	3,73/3,79
Ternascos de 23,1 a 25,4 kg	3,30/3,36	3,45/3,51
Corderos de 25,5 a 28 kg	3,12/3,18	3,12/3,18
Corderos de 28,1 a 34 kg	s/c	s/c

Corderos y lechazos	P. actual	P. anterior
Lechales de 10 a 12 kg	4,70/4,90	5,05/5,25
Lechales de 12,1 a 15 kg	4,26/4,46	4,61/4,81
Ligeros de 15,1 a 19 kg	3,84/3,90	3,99/4,05
Ternascos de 19,1 a 23 kg	3,58/3,64	3,73/3,79
Ternascos de 23,1 a 25,4 kg	3,30/3,36	3,45/3,51
Corderos de 25,5 a 28 kg	3,12/3,18	3,12/3,18
Corderos de 28,1 a 34 kg	s/c	s/c

■ Mercado de Toledo de 26 de noviembre

Precios indicativos

■ Mesa Cereales (sesión de 6 de noviembre)

Productos	P. actual	P. anterior
Maíz	148	143-144
Cebada + 62 kg/hl	126	120-122
Cebada - 62 kg/hl	120	114-116
Cebada caballár	120	114-116
Avena rubia	132	128
Avena blanca	126	122
Trigo duro	156	156
Trigo Pienseo	138-141	138-141
Trigo Fuerza+350w	186-189	186-189
Trigo Blando	144-147	144-147
Trigo Tipo Aragón	171	171
Veza		
Guisante	180	180
Triticales	130	130
Centeno	126	126
Garbanzo	366	366

(Mesa Vinícola (sesión de 22 de septiembre))

Vino de mesa	P. actual	P. anterior
Fermentación Tradicional	1,52 / 1,60	1,56 / 1,67
Fermentación Controlada	1,74 / 1,85	1,86 / 1,97
Tinto directo (5-6 pto Color)	1,78 / 1,90	1,86 / 1,98
Varietades nobles (+10 pto. Color)	2,03 / 2,12	2,01 / 2,16
Azufrado	2,19 / 2,25	2,36 / 2,44
Castilla Blanco	1,88 / 1,96	1,92 / 2,04
Castilla Tinto	2,00 / 2,08	2,04 / 2,16
Garnacha (5-6 pto. Color)	1,82 / 1,93	1,97 / 2,07
Rosado	2,14 / 2,22	2,22 / 2,35

(Mesa Avícola (sesión de 13 de noviembre))

Huevos	P. actual	P. anterior
XL-Supergrandes (+73 Grs)	0,96	0,96
L-Grandes (63-73 Grs)	0,89	0,86
M-Medianos (53-63 Grs)	0,82	0,79
S-Pequeños (-53 Grs.)	0,69	0,66

■ Mercado de Ciudad Real

■ Precios indicativos del 26 de noviembre de 2009

Cereales	P. actual	P. anterior
Precio euro por tonelada		
Cebada maltería	s-c	s-c
Cebada Pienseo (+ 62 Kg/Hl)	117-123	114-120
Cebada Pienseo (- 62 Kg/Hl)	s-c	s-c
Trigo gran fuerza (+300w)	182-188	179-185
Trigo media fuerza (-300w)	158-164	158-164
Trigos Chamorro	191-194	190-193
Trigos panificables	143-149	143-149
Trigos forrajeros	136-142	133-139
Avena rubia previsión	128-131	128-131
Avena pienseo	s-c	s-c
Centeno	125-131	122-128
Triticales	126-132	123-129
Maíz secadero	148	145

Leguminosas	P. actual	P. anterior
Heno de veza paquete grande	s-c	s-c
Heno de alfalfa paquete grande	169	169
Veza grano (max. 10% Cereal)	s-c	s-c
Yero grano (max. 10% Cereal)	s-c	s-c
Guisantes	177	175
Leguminosas (20/50% cereal)	s-c	s-c

Oleaginosas	P. actual	P. anterior
Colza (9% hda., 2% imp. 44% grasa)	s-c	s-c
Lino oleaginoso	s-c	s-c
Girasol (9% hda., 2% imp. 44% grasa)	s-c	s-c

(Cordero (sesión actual))

Cordero tipo manchego	P. actual	P. anterior
Corderos hasta 10,1 kg	4,27-4,33	4,39-4,45
Corderos de 10,5 a 15 kg	4,24-4,30	4,36-4,42
Corderos de 15,1 a 19 kg	3,62-3,68	3,62-3,68
Corderos de 19,1 a 23 kg	3,40-3,46	3,40-3,46
Corderos de 23,1 a 25 kg	3,24-3,30	3,24-3,30
Corderos de 25,1 a 28 kg	3,11-3,17	3,11-3,17
Cordero 28,1 - 34 kg	2,85-2,91	2,85-2,91
Cordero más de 34 kg	s/c	s/c
Cordero 23,1 - 25,4 con DE	3,30-3,36	3,30-3,36
Cordero 25,5 - 28 kg con DE	3,20-3,26	3,20-3,26
Oveja primera	24	24
Oveja segunda	s/c	s/c

Cordero merino	P. actual	P. anterior
Cordero 11 - 16 kg	3,88-3,94	4,00-4,06
Cordero 16,1 - 19 kg	3,37-3,43	3,37-3,43
Cordero 19,1 - 23 kg	3,24-3,30	3,24-3,30
Cordero 23,1 - 25 kg	3,12-3,18	3,12-3,18
Cordero 25,1 - 28 kg	3,03-3,09	3,03-3,09

Cabrillo	P. actual	P. anterior
Cabrillo lechal de 6 a 10 kg	3,81-3,87	3,81-3,87

(Caza (sesión de 18 de noviembre))

Caza Mayor	P. actual	P. anterior
Venado	1,40-1,50	1,30-1,60
Jabalí	0,60	0,60
Gamo	1,20-1,30	1,10-1,40
Muflón	0,25	0,25

Caza Menor	P. actual	P. anterior
Perdiz Roja Autóctona	2,00	2,00
Conejo de tiro	1,00	1,00
Conejo sin tiro	1,00	1,00
Liebre (pieza sin eviscerar)	2,00	2,00

Mesa Vinícola	P. actual	P. anterior
Vino blanco fermentación tradicional	2,16-2,22	2,16-2,25
Vino blanco fermentación controlada	2,34-2,43	2,34

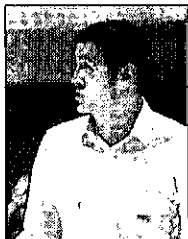

►BALONCESTO
Duro examen para el Adepal en la cancha del Tíjola

►FÚTBOL
Raúl Medina y Acorán no se entrenaron con la UDP por gripe, pero podrán jugar mañana sábado ante el Deportivo Guadalajara



►FÚTBOL
Casillas y Puyol 'calientan' el clásico y subrayan las opciones de sus equipos

LA TRIBUNA DE CIUDAD REAL

VIERNES 27 DE NOVIEMBRE DE 2009

DEPORTES 35

La otra cara del campeón

Discapacitados del Club Deportivo Sea como Sea se entrenaron ayer con el Ciudad Real

EDUARDO GÓMEZ / CIUDAD REAL

El BM Ciudad Real completó ayer su penúltima sesión de entrenamiento antes de visitar la cancha del Alcobendas mañana sábado (18 horas). Pero no fue una tarde de trabajo más. Mientras Talant Dujshebaev y Raúl González impartían instrucciones a sus pupilos y ensayaban diferentes jugadas, en las gradas, impacientes, con evidentes rostros nerviosos, un grupo de discapacitados intelectuales del Club Deportivo Sea como Sea aguardaba entrar en la cancha para compartir una sesión de entrenamiento con sus ídolos.

Algunos, como Cipriano Trujillo, incluso son socios del club y no podían ocultar la emoción de practicar ejercicios con los campeones de Europa. «Siempre que puedo por mi trabajo vengo a ver al equipo. Para mí, Talant y Enterríos son los mejores», aseguró Trujillo, uno de los componentes de este equipo, que recientemente se proclamó subcampeón regional.

El capitán de ese equipo es Mario. Con 17 años es el más joven del grupo y aseguró que su jugador favorito es 'Jota' Hombrados. «Me gusta ser portero y practicar deporte. Es muy duro, pero hay que entrenar mucho para mejorar», recalcó el capitán del Club Deportivo Sea como Sea, que destacó del BM Ciudad Real «todo lo que entrenan porque eso es muy duro».

Después de hacerse la tradicional foto de familia, los miembros de este club deportivo, que participa en las competiciones organizadas por la Federación de Deportes para Discapacitados Intelectuales de Castilla La Mancha (Fecam), pudieron entrenarse con varios jugadores del equipo campeón de Europa.

Junto a ellos estuvieron Luc Abalo, Petar Metlicic, Viran Morros, David Davis, Roberto García Parrondo, 'Jota' Hombrados y Arpad Sterbik, que se mostró orgulloso de participar en estas iniciativas. «Me encanta ver las caras de felicidad de estos chicos cuando están con nosotros».

El Club Deportivo Sea como Sea nació en el seno de la Asociación Laboral con el fin de fomentar el ocio y el deporte entre los discapacitados intelectuales.

Poco a poco su actividad ha ido creciendo e incluso ahora llevan a cabo dos sesiones de entrenamiento diarias de todos los de-



Miembros del Club Deportivo Sea como Sea, junto a los componentes del BM Ciudad Real. / FOTOS: TOMÁS FERNÁNDEZ

portes, aunque predomina el balonmano, «como no podía ser de otra manera en Ciudad Real», explicó su presidenta, Pilar Torres.

Sin lugar a dudas, actividades como la de ayer quedarán grabadas en la retina de este grupo de jóvenes deportistas, con edades comprendidas entre los 17 y los 36 años, y que pudieron comprobar el lado más humano de otro grupo, el de un equipo profesional al máximo nivel, situado en la elite mundial desde hace varias campañas, pero que no por ello olvidan aportar su granito de arena, siendo ejemplo para otros muchos deportistas cuyo trabajo y sacrificio son asimismo ejemplos de superación personal.

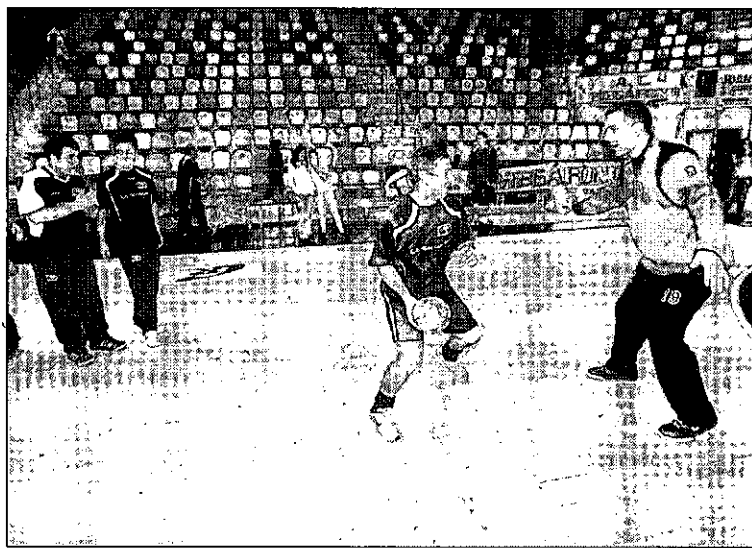

Uno de los jugadores intenta superar la defensa de Petar Metlicic.

LAS DECLARACIONES



Arpad Sterbik.

►ARPAD STERBIK / PORTERO DEL BM CIUDAD REAL
«El Barcelona sí me ha llamado, pero hace ya tiempo»

Arpad Sterbik es una de las piezas más codiciadas del balonmano mundial y el BM Ciudad Real ya le ha puesto precio, dos millones de euros más IVA. El portero del manchego admitió ayer que «el Barcelona me ha llamado, pero los contactos vienen ya desde hace tiempo. Creo que son cosas normales en el deporte», comentó restándole importancia al asunto. En cualquier caso, Sterbik, como profesional del deporte, no se cierra ninguna puerta. «Nunca se sabe lo que puede ocurrir. Ahí está el caso de Rutenka. Tenía aquí su vida, su casa..., y luego se marcha al Barcelona». En cuanto al choque de mañana ante el Alcobendas, Sterbik pidió salir con la máxima concentración «porque es un equipo con un juego agresivo y te pueden sorprender, como ya nos ha pasado otras veces».

BREVES

LIGA ASOBAL

Jonas Kallman sigue sin renovar

El extremo Jonas Kallman, continúa sin dar una contestación definitiva acerca de su renovación con el BM Ciudad Real, al menos, de forma pública. El internacional sueco aseguró el martes que tomará una decisión esta misma semana, aunque de momento ni el jugador ni el club han afirmado nada de forma oficial respecto al desenlace de esta cuestión.

Cañellas, ausente en el entrenamiento

Joan Cañellas fue la única ausencia en el entrenamiento de ayer, pues tenía permiso del club por motivos personales. Por su parte, los 'tocados' Kallman y Evdokimov continuaron con sus procesos de recuperación de sus lesiones de tobillo.

El Barcelona visita al Arrate

El Barcelona Borges se enfrenta esta noche (21.00 horas) al Arrate en Ipurua con el objetivo de lograr una victoria que le siga manteniendo en la segunda plaza de la tabla y a la estela del líder, el BM Ciudad Real. Rutenka vuelve a la convocatoria, mientras que Marco Antonio Oneto, Víctor Tomás y Demetrio Lozano descansan. El Arrate no tiene bajas.

El Torrevieja quiere sorprender al San Antonio

El Torrevieja recibe hoy (20.30 horas) al Reyno de Navarra San Antonio con la intención de ganar el encuentro. El equipo alicantino tendrá la baja de Pepe Novelle. El conjunto navarro no podrá contar con los lesionados Belaustegui y Santi Urdiales, ni con los descartados Adrián Crowley y Alberto Aguirrezabalaga.

Asier Antonio cree que van a más

El jugador del Valladolid Asier Antonio aseguró que «tenemos mucho potencial por sacar aún» y respecto al choque de la próxima semana ante el Ciudad Real comentó que «es uno de los mejores del mundo, con lo que va a ser complicado, pero nuestro objetivo es siempre competir al máximo con nuestras armas, y luego ya veremos dónde nos lleva eso».

BREVES

TERCERA DIVISIÓN
El técnico del Marchamalo teme la marcha de Rubén en diciembre

El técnico del Marchamalo, Sergio Rubio, reconoció en la web eldigitaldeportivo que le «da miedo pensar que Rubén pueda salir en diciembre». Rubén está siendo el mejor jugador en ataque del equipo y sus números goleadores son los mejores del grupo XVIII de Tercera División con 10 tantos en 14 partidos. Así, se espera que el delantero pueda recibir alguna oferta de Segunda B.

COPA FEDERACIÓN
El Almansa cobra ventaja en la ida

Almansa y Torrellano dejaron el desenlace de la primera eliminatoria nacional de Copa Federación para el encuentro de vuelta. El 2-1 favorable a los manchegos fue un marcador algo corto, más teniendo en cuenta las buenas maneras apuntadas por el conjunto ilicitano, que nunca se descompuso ni le perdió la cara al encuentro.

FEDERACIÓN
Pruebas de esfuerzo para mayores de 35 años

Los servicios médicos de la Federación manchega adoptaron para esta temporada la obligación de los futbolistas a someterse a un reconocimiento médico de aptitud cardiovascular. Para los mayores de 35 años éste debe ser avanzado, si bien, al no existir el material adecuado en la región, se estableció el 15 de diciembre como fecha límite. Ahora, la propia Federación ha adquirido una máquina a disposición de los clubes para hacerse esta prueba a un coste de 40 euros.

SEGUNDA DIVISIÓN B

Nuevo enemigo: la gripe

Raúl Medina y Acorán, afectados, no se entrenaron con el grupo, pero podrán jugar el sábado

I. BALLESTERO / PUERTOLLANO
Lesiones, sanciones, cansancio... y ahora también la gripe. La Unión Deportiva Puertollano no deja de sumar enemigos en su camino hacia los triunfos, y cuenta ya con una nueva tachuela que tendrá que superar para intentar derrocar al líder, el Guadalajara, en el derbi que se celebrará el sábado en el Pedro Escartín de la localidad alcarreña. Dos futbolistas habituales en el esquema de Benigno Sánchez, Raúl Medina y Acorán, no se ejercitaron con el resto del grupo en la sesión de trabajo de ayer, e incluso el medio centro ni siquiera se vistió de corto, aquejados ambos por la enfermedad. Aun así, parece que el técnico murciano podrá contar con ambos para el choque del sábado.

Es lo que le faltaba al conjunto industrial, que arrastra tras de sí un inventario de bajas más que destacable a todos los encuentros que afronta. Para el choque ante el Guadalajara, las ausencias seguras son múltiples, y afectan a todas las líneas del equipo. No estará Casabella, por sanción, después de ser expulsado en el choque ante el Toledo por roja directa, y toda vez que el club desestimó la posibilidad de recurrir la tarjeta que le mostró el colegiado. Tampoco estará, en la zona de zagueros, Ormazábal, que ya ha vuelto a la dinámica de grupo, pero tendrá que esperar al menos una semana más para reaparecer sobre los terrenos de juego.

También entrena ya con el equipo Mendy, pero lo normal es que no entre en la lista para el derbi, ya que fue precisamente la decisión de alinearlo ante el Toledo la que agravó su lesión, y se espera que esté totalmente recuperado antes de su vuelta a los terrenos de juego. Al igual de Gomis, que se entrena ya con la máscara de plástico para protegerse la cara de



Raúl Medina lamenta una ocasión fallada ante el Toledo. / CARLOS SENDARRUBIAS

cualquier golpe, a pesar de que aún no tiene el alta médica.

Eso en el debe, porque en el haber del conjunto industrial está la vuelta de Germán, después de tres semanas fuera del equipo por una lesión de rodilla, y la recuperación total de Raúl Fernández, que no fue titular en el choque ante los toledanos.

En el capítulo de interrogantes, la mayor incógnita la representa Honorio. El atacante de la Unión Deportiva Puertollano tra-

bajó en la sesión de ayer con el grupo, pero no parece probable que forme parte de la lista en el choque ante el Guadalajara, ya que su lesión muscular está aún muy reciente y su recuperación podría no ser total, así que la decisión de arriesgar con él o no la tomará Benigno Sánchez.

Al interrogante de Honorio se unieron en la sesión de ayer Raúl Medina y Acorán. Ambos son fundamentales en el esquema del técnico murciano, y desde la vuelta

del medio centro al equipo tras superar una lesión que arrastraba desde el inicio del curso, son pocos los encuentros que uno y otro se han perdido en la competición liguera. La gripe se cebó en el día de ayer con ambos, pero se espera que trabajen con el resto del equipo en el día de hoy, por lo que podrán saltar mañana al césped del Pedro Escartín para intentar, junto a sus compañeros, tomar el fortín del líder, e inyectarse algo de moral.

ARBITROS



Diplomas para los nuevos árbitros. El Comité de Árbitros de Ciudad Real hizo entrega ayer de los pertinentes diplomas a aquellos colegiados que superaron el periodo de aprendizaje correspondiente a la pasada temporada 2008/2009, tras los cursos realizados en las localidades de Ciudad Real, Daimiel, Valdepeñas y Puertollano. En el mismo acto se entregó el material a los aspirantes a árbitros que han superado las pruebas de los cursos realizados para la presente campaña, en esas mismas localidades. / FOTO: TOMÁS FERNÁNDEZ DE MOYA

PARTIDO BENÉFICO

FÚTBOL
11 DE DICIEMBRE DE 2009
8 DE LA TARDE
COMBINADO DE JUGADORES INTERNACIONALES
VS
TOREROS

PROFESIONALES AMIGOS NUESTROS ORGANIZADO A BENEFICIO DE LA ASOCIACIÓN 'CAMINAR' (afectados por el síndrome de Down) Pruebas deportivas por el síndrome de Down

ALPHA LOTO

Viejas glorias vs. toreros.

El próximo día 11 de diciembre, a partir de las 20 horas en el Polideportivo Rey Juan Carlos de Ciudad Real, se celebrará un choque a beneficio de la Asociación 'Caminar' (afectados por el síndrome de Down), que medirá a viejas glorias del fútbol español con un combinado de toreros. Por el primer bando se espera la presencia de ex futbolistas como Hierro, Julen Guerrero, Urzaiz, Fran o Sergi, entre otros, mientras que entre los toreros estarán Anibal Ruiz, Finito de Córdoba, Luis Miguel Vázquez o Miguel Abellán. / FOTO: LT

TERCERA DIVISIÓN

El Gimnástico busca un experto en casos límite

Los dirigentes elegirán entrenador tras el choque ante el Talavera

RAÚL FERNÁNDEZ / CIUDAD REAL
Una vez finalizada la etapa de Félix Monreal al frente del banquillo, los miembros de la junta gestora del Gimnástico de Alcázar se han apresurado a confeccionar una lista de posibles candidatos a coger las riendas del club. El que fuera segundo de a bordo de Monreal, Ángel García, será el encargado de entrenar a la plantilla el próximo choque del domingo ante el Talavera, ya que los dirigentes esperan elegir tras esa fecha un nuevo preparador que tome el mando a partir de la próxima semana y que tendrá un buen número de sesiones para conocer a los jugadores, toda vez que habrá parón liguero los días 5 y 6 de diciembre.

Lo que tienen claro los gestores de la entidad rojilla es que no quieren equivocarse en su decisión y tienen en mente varias exigencias para el nuevo inquilino del banquillo. Según explicó Juan José Sánchez-Manjavacas, presidente de la Gestora, las pretensiones del club pasan por hacerse con un técnico que conozca perfectamente la categoría y, a ser posible, cuente con experiencia en situaciones límite como actualmente se encuentra el Gimnástico, colista del Grupo XVIII y a cinco puntos de la salvación. «No miramos que sea ofensivo o defensivo, sino que busquemos uno que nos salve. Debe venir al club con muchas ganas, que tenga carácter y motivación», sentenció Sánchez-Manjavacas.

Entre esos posibles candidatos, los rumores señalaban dos nombres, los de Abraham Díaz, ex del Criptanense y actual seleccionador regional absoluto, y el pedrotero Javier Rosado, si bien, el pre-



Juan José Sánchez-Manjavacas, presidente de la junta gestora del Gimnástico. / LT

sidente de la Gestora negó que estos técnicos estuvieran en la lista conformada, argumentando sus descartes en las posibles pretensiones económicas que, a su entender, puedan tener, «a las que creo no llegaremos». Sánchez-Manjavacas anunció que será tras el choque ante el Talavera cuando se elegirá entrenador.

AMISTOSO. El Gimnástico de Alcázar, bajo el mando ya de Ángel García, disputó el pasado mié-

co un encuentro amistoso ante la selección sub 18 de Castilla-La Mancha. Los rojillos vencieron el duelo por un tanteo final de 3-1, con goles de Jesús Tejado, que anotó en dos ocasiones, y de Ángel, un jugador que no es de la plantilla gimnástica pero que entrena con el equipo.

Hay que recordar que el bloque de Alcázar recibirá el domingo al Talavera con las bajas por sanción de sus futbolistas Edu Olivares y José Mari.



Jesús Úbeda, técnico del Criptanense, gesticula durante un partido. / LT

Jesús Úbeda exige atención para evitar errores garrafales

R. FERNÁNDEZ / CIUDAD REAL
Jesús Úbeda, entrenador del Criptanense, lamenta sin excusas el gol encajado por su equipo el pasado domingo ante el Tomelloso. Un tanto visitante que llegó tras un clamoroso error surgido en una indecisión entre un defensor y el portero, y que condujo a los de Campo de Criptana a encajar su única derrota en casa esta temporada (0-1).

«Regalamos el gol en un minuto, el 85, en el que ya apenas había tiempo para reaccionar», comentó Úbeda, que reiteró el hecho de que «fue un error garrafal. Puede pasar porque los futbolistas son humanos, pero esos fallos te hacen perder puntos». Así, el preparador de la es-

cuadra de la villa de los molinos, exigió a los suyos más atención y concentración para evitar este tipo de errores, comenzando por el duelo del próximo fin de semana que les llevará hasta el terreno de juego de La Gineta.

Jesús Úbeda aprovechó también la ocasión para criticar la labor arbitral en ese pasado derbi frente a los tomelloseros. «Antes del gol de ellos hubo un penalti clamoroso sobre Castillo que el colegiado no lo quiso ver. No creo que ningún jugador se tire a propósito cuando está solo delante del portero», argumentó y deseó igualmente que el próximo árbitro no vuelva a perjudicar a su equipo, décimo clasificado en el Grupo XVIII.

SEGUNDA AUTONÓMICA

Felipe: «Vuelvo para competir y ganar, no para divertirme»

El jugador regresa al césped para aportar su experiencia al Deportivo

R. FERNÁNDEZ / CIUDAD REAL
Felipe Alcázar volvió el pasado miércoles a calzarse sus botas como jugador en el entrenamiento del CD Ciudad Real, su nuevo equipo. El jugador, de 35 años de edad, que abandonó hace tres temporadas la práctica del fútbol, ha dejado atrás su periodo como segundo entrenador de Torreca en el Daimiel y esta campaña en el Villarrobledo (fueron cesados en la jornada novena), para encarar una nueva etapa deportiva que le llevará de nuevo al césped. «Me lo propusieron y, tras pensármelo, decidí aceptar», señaló el ya jugador del conjunto capitalino de Segunda Autonómica, que dejó cla-

ro que vuelve «para competir y ganar, no para divertirme».

«Me parece un proyecto interesante y creo que si me han pedido jugar aquí es porque puedo echar una mano», sentenció el que fuera capitán durante muchas temporadas del Manchego. En este sentido, Felipe cree que puede aportar al bloque de Javi Hernández «mi experiencia. Hay una plantilla muy joven y yo quiero ayudar a los chicos en lo que me pidan, tanto dentro como fuera del campo».

El centrocampista aseguró que, pese a haber realizado labores de segundo entrenador en las últimas temporadas, no quiere ni mucho menos que se le considere algo si-

milar en el Deportivo, «sino como un jugador más de la plantilla». «Está claro que si Javi (Hernández) me pide opinión, yo se la daré, como cualquier otro puede hacer, pero él será el último que decida», sentenció.

Ya en el aspecto físico, Felipe admitió que lleva prácticamente un mes sin realizar apenas actividad física y ha sido esta semana cuando ha comenzado el trabajo específico. De esta manera, el centrocampista prácticamente se autodescartó para debutar el próximo domingo en el feudo de La Estrella, «ya que es muy precipitado y sería una falta de respeto por mi parte a mis compañeros».



Felipe, con el brazalete del Manchego en la temporada 2006/07. / C. R.



«Vejo al Barça por el retrovisor»

Íker Casillas destaca que el próximo domingo se vivirá un clásico muy igualado y afirma que el cuadro blanco gana a pesar de las críticas por su juego



Casillas hizo una enconada defensa de la escuadra 'merengue' y apuntó que son tan favoritos como el Barcelona. / BALLESTEROS (EFE)

E. PRESS / MADRID

El portero del Real Madrid Íker Casillas aseguró ayer que, «por supuesto», entiende que los aficionados del equipo blanco le pidan más a un «señor equipazo» como el suyo, pero insistió en que «los números» les acompañan y les permiten mirar «por el retrovisor» al Barcelona, al que se miden el domingo en un clásico «de los más igualados» de los últimos años.

«Por supuesto que es normal que se pida más. Antes de ser jugador soy aficionado y con los futbolistas que hay en la plantilla hay una plantilla inmensa. Pero todo tiene su proceso y, a pesar de todas las críticas que nos han caído, el equipo está ahí, primero en 'Champions' y Liga», expresó.

Además, reiteró que comprende a los que piensan que el conjunto catalán les puede golear, pero recordó con insistencia los números de ambos bloques. «Entiendo al aficionado..., sobre todo después de ver el partido del Barcelona ante el Inter de Milán. Nosotros no tuvimos problemas, pero el nombre no es el mismo, la gente puede pensar cualquier cosa, es entendible, antes que jugador también soy aficionado», indicó.

Así, el de Móstoles cree que en el Camp Nou puede ocurrir cualquier cosa, porque los dos eternos rivales son favoritos y llegan muy igualados. «Tiene ventaja el Barcelona, porque juega en casa y eso siempre se respeta un poco más, pero nos ha costado volver a estar líderes y eso quiere decir que hemos hecho buenos números. Creo que va a ser muy emocionante (...), que yo recuerde es de los más igualados que puede existir, al menos desde que yo estoy en Primera División», manifestó.

BUENOS RESULTADOS. Del Barcelona, reconoció que «juega bien al fútbol», pero, usando un símil automovilístico, ya que un periodista le preguntó por el 'Ferrari' azulgrana, desveló que les ve «por el retrovisor».

El arquero sabe, por experiencia, que la situación puede «cambiar» cada semana y, por eso, cree que lo importante es ir sacando los resultados. «A veces jugando mejor y otras no tan bien se van sacando los partidos. Esperamos que en meses posteriores y más

Albiol es duda por una lesión

El defensa del Real Madrid Raúl Albiol, que sufre una elongación en el ligamento lateral interno de la rodilla derecha, podría perderse el clásico del domingo ante el Barcelona, después de quedarse ayer en el gimnasio durante el entrenamiento de su compañero. En una sesión habitual de recuperación para los titulares tras la victoria frente al Zúrich, los grandes ausentes fueron Albiol y Sergio Ramos, que arrastra algunas molestias musculares y que se quedaron en el interior de las instalaciones. El sevillano participó en la charla inicial del entrenador y no parece que vaya a tener problemas para estar en el Camp Nou. El resto se ejercitó en una sesión más exigente, a la espera de conquistar una plaza en el once titular de cara al clásico, que enfrentará a los dos primeros de la clasificación, y donde se espera ya como titular al portugués Cristiano Ronaldo.

importantes encadenemos ese buen juego. Hay que adaptar aún a los nuevos fichajes y al entrenador», defendió.

Así, entre jugar bien y ser líder, Casillas remarcó que prefiere estar primero. «La temporada pasada llegamos al Camp Nou y se decía que si el Barça nos ganaba nos sacaba 12 puntos y según los entendidos éramos un desastre, igual que ahora, como dicen algunos».

«No quiero ser pesado, pero es la verdad. Creo que, salvo el batacazo contra el Alcorcón, estamos haciendo buenos números. Los partidos se van sacando poco a poco. Hemos jugado contra rivales serios y complicados y hemos dado la cara. Tenemos que seguir así y hablar en el campo», agregó.

«VAMOS A SALIR AL ATAQUE». De cara al clásico en sí, el internacional advirtió que el Real Madrid saltará el campo «plantándole cara» al Barcelona y no a esperarles. «Vamos a jugar, como hasta ahora, para algunos bien, para algunos mal, con ningún miedo. Iremos al ataque, a intentar ganar y, según se vaya dando, tapar a sus jugadores más importantes, pero no a expensas de ellos, tenemos

que preocuparnos de nosotros mismos», aseveró.

Respecto a las estrellas azulgranas, el futbolista blanco tiene claro que los balones más difíciles de parar son los de Xavi e Iniesta. «Yo ya lo dije hace tiempo, pero ahora me hace gracia que lo diga toda la gente. Si tapas a Xavi e Iniesta arriba, da igual quien juegue porque juegan muy bien, pero creo que los verdaderos magos de la pelota son ellos», sentenció.

Finalmente, por lo que se refiere a los nombres propios del clásico, se congratuló tanto del regreso de Cristiano Ronaldo, como de que en el Barcelona ya no esté Samuel Eto'o, una de sus 'bestias negras'. «Un don que tiene Cristiano son las ganas de jugar siempre y lo demuestra en cada entrenamiento. Los 25 minutos que disputó ante el Zúrich le van a venir bien a él y al equipo. Creo que está deseando volver, a engancharse con el grupo», precisó.

«Samuel tiene la peculiaridad de enganchar a sus compañeros en la presión, la rabia, las ganas y por su pasado en el Real Madrid y eso siempre se ha notado, para mí es de los mejores delanteros del mundo», concluyó.

← PREGUNTAS A...

SERGIO RAMOS DEFENSA DEL REAL MADRID

«El clásico te marca todo el año y te da la tranquilidad de haber ganado al eterno rival»



EFE / MADRID

1 ¿Qué es lo más importante para los jugadores los días previos al clásico?

La tranquilidad. No se vive como un partido cualquiera,

pero nosotros lo de siempre, descansar, comer bien, estar motivados y preparados.

2 ¿Sería justo decir que el Barcelona juega más en horizontal y vosotros sois más verticales?

La ventaja del Barcelona es que son futbolistas que llevan mucho tiempo trabajando juntos, se conocen a la perfección, han tenido la suerte y la recompensa de haber conseguido un triplete, y con el título puede parecer que todo es más fácil. Pero cada equipo tiene un estilo.

3 ¿Por qué crees que es importante este duelo?

Por la escasa diferencia de puntos. Puede marcar esa mí-

ma diferencia que ahora nos separa. Estos envites te marcan el año y te dan la tranquilidad de haber ganado al Barcelona.

4 El domingo te encontrarás con Henry o Iniesta. ¿Cuál es su fuerte?

Henry atraviesa un gran momento. Es muy rápido y tiene un cambio de ritmo impresionante. Iniesta es de los mejores del mundo. En un equipo como el Barcelona es muy difícil hacer lo que él está haciendo. Tiene calidad, velocidad, gol, pase, lo tiene casi todo.

5 Un resultado para el domingo.

Con la victoria me conformo, pero diría un 1-2.

Diego Forlán: «Quiero acabar mi carrera en el Atlético»

EFE / MADRID

El uruguayo Diego Forlán, delantero del Atlético de Madrid, aseguró ayer que le gustaría retirarse en el club 'colchonero' y comentó, sobre la situación de su equipo en la Liga, que deben «escapar de la zona de descenso lo más rápido posible».

El atacante, que amplió recientemente su contrato con la entidad hasta el 30 de junio de 2013, se imagina vestido de rojiblanco hasta el final de su carrera. «Me gustaría acabar mi carrera en este bloque, pero es algo que no depende solo de mí».

Su equipo camina por la antepenúltima plaza de la clasificación en la Liga. «Lo más importante es escapar de la zona de descenso lo más rápido posible», declaró el 'charrúa', que resaltó que están trabajando «realmente muy duro» para «cambiar» esa situación «lo más pronto posible. Es complicado, pero tenemos confianza», añadió.

Además, recordó que la «gran diferencia» entre el inicio de esta campaña y la pasada Liga, en la que lograron el billete para la 'Champions', es la «posición en la clasificación» y el hecho de que están «pasando malos momentos, incluso con los mismos jugadores que disfrutaron del éxito la pasada campaña».

Del anterior curso, en el que el cuadro madrileño fue cuarto en la competición doméstica y él, a nivel personal, conquistó su segunda Bota de Oro, repasó que fue una temporada «fantástica», en la que firmó 32 goles en 33 partidos. «Soy diestro, pero sí anoto muchos tantos con la izquierda. Se lo debo a mi padre, que me hacía practicar en los campos y delante de una pared cuando era pequeño», explicó.

Forlán, que espera jugar el próximo Mundial de Sudáfrica 2010 con su selección, repasó que el mejor gol de su carrera fue «ante Senegal en la clasificación para la del Mundo del Japón y Corea 2002», aunque añadió: «Soy un afortunado y he metido muchos bonitos. Es difícil quedarse con uno solo».

RIVALES. Por otro lado, destacó que el Barcelona es, «a día de hoy, el mejor equipo» de Europa, aunque consideró que hay «otros muy buenos, como el Inter de Milán, el Real Madrid, el Chelsea y el Manchester United».

En este último militó Forlán antes de llegar a la competición nacional. «Inglaterra y la Premier League me dieron muchas cosas y les doy la gracias por ello. Si tengo una oportunidad de volver, volvería, pero siento que no tengo que demostrar nada allí», concluyó.



Puyol: «El partido está al 50% para cada equipo»

El capitán azulgrana muestra su respeto por el rival y espera que Messi dispute el envite

EFE / BARCELONA

El capitán del Barcelona, Carles Puyol, ve muy difícil que el Real Madrid pueda devolver a los azulgrana el 2-6 que encajó la temporada pasada en el Santiago Bernabéu, resultado tras el cual la entidad catalana dio el último impulso para alcanzar el título de Liga.

Para el catalán, que atendió a los medios en la ciudad deportiva Joan Gamper, «es muy complicado que se repita aquél resultado porque se da pocas veces», y señaló que tiene un gran «respeto» al equipo madridista «porque es el líder de la competición».

Respecto a eso, el defensa confesó que no es un objetivo importante, y se limitó a revelar que el compromiso contra el conjunto blanco «llega en un buen momento», después del choque contra el Inter en la Liga de Campeones.

«Sabíamos que podíamos quedar fuera del torneo y nos tomamos el encuentro como una final. Era una situación límite. Se jugó bien, como en otros choques que hemos estado a un gran nivel pero que también sufrimos o perdimos puntos. Eso nos ha dado confianza y moral», añadió.

Respecto al clásico, Puyol lo definió como un duelo «que lo llevas esperando durante mucho tiempo» porque es «muy atractivo».

El capitán 'culé' espera que su compañero Leo Messi esté disponible «porque es un futbolista importantísimo» y cree que a poco que se encuentre en plenas condiciones el madridista Cristiano Ronaldo «jugará».

«El equipo con él es más fuerte», y precisó que no está 'picado'

con el extremo luso después de la final de la Liga de Campeones de la pasada temporada en la que acabó el encuentro con mucha tensión entre ambos. «Me alegró de que se recupere».

Sobre la diferencia de juego que practica un equipo respecto al otro, el zaguero precisó que «cada uno tiene su filosofía de juego» y que lo importante es el resultado. «Si el Real Madrid va líder es por algo. Están ganando casi todos sus partidos. Lo más importante es que nosotros tengamos la pelota, salir a ganar e intentar hacer nuestro fútbol», finalizó.

VÍCTIMA Y ÉXITO. Por otro lado, su compañero Xavi está convencido de que el Real Madrid «es víctima» del juego azulgrana y que su multimillonaria inversión este año se ha debido «a nuestro éxito».

El internacional no aceptó la comparación que se le invitó a recoger desde los medios («El Barça es a cantera, lo que el Madrid es a cartera»), y señaló que son dos tipos «diferentes de filosofía, aunque a mí me gusta más la nuestra». «Ahora el Madrid es víctima de nuestro juego y nuestros logros. Se han gastado mucho dinero por nuestras victorias. De momento les va bien», matizó.

Acerca de la goleada del año pasado, y que aún colea en el entorno, el centrocampista no quiso referirse a si el Barcelona saldrá a humillar o el rival intentará resarcirse de aquel 2-6. «Se ha de tener un respeto muy grande por el Madrid, porque es un equipo muy complicado para ganarle. El 2-6 ya es historia», sentenció.



El defensa catalán no cree que se pueda dar un resultado como el 2-6. / EFE

BREVES

ESPANYOL
De la Peña no descarta retirarse por las lesiones

Iván de la Peña, capitán del Espanyol, aseguró ayer que si no encuentra la solución a los problemas musculares que arrastra desde que comenzó la pretemporada, podría abandonar el fútbol. «Se me ha pasado por la cabeza; esta vez más que nunca porque no puedo entrenar. Lo sufro yo y no deseaba llegar a esta situación. Lo que quiero es jugar y lo intentaré hasta el final y, si no puedo, lo dejaré. Y dejaré que el club haga lo que crea conveniente con mi último año de contrato».

VILLARREAL
El club no fichará en el mercado de invierno

Fernando Roig afirmó ayer que, con vistas al próximo enero, «hay que vender azulejos y no comprar futbolistas», por lo que no tiene previsto incorporar jugadores al club. «No es un mercado apetecible, porque en el caso del Villarreal la plantilla está muy bien cubierta», indicó el mandatario. «A mí, el único mercado que me interesa es el del azulejo, que está muy complicado», agregó.

ATHLETIC DE BILBAO
Toquero, duda para el duelo ante el Almería

El atacante del Athletic Gaizka Toquero podría perderse el partido que domingo disputarán los bilbainos frente al Almería debido al esguince de tobillo que sufrió durante el entrenamiento de ayer en Lezama. Según el parte médico emitido por el club rojiblanco, el jugador sufre un «esguince leve del ligamento lateral interno de su tobillo derecho», producto de «un traumatismo directo en su pierna derecha, tras un choque fortuito» con el portero Gorka Iraizoz durante la sesión preparatoria. El delantero volverá a ser evaluado hoy, lo que permitirá aproximar un pronóstico y confirmar si puede o no ser de la partida.

INTER DE MILAN
Eto'o demanda al Barça por impago

El camerunés Samuel Eto'o presentó finalmente una demanda contra el Barcelona por el impago de una comisión de tres millones de euros que reclama el jugador por su traspaso al Inter de Milán. El juicio está previsto para el 8 de abril del año que viene, después del acto de conciliación que ambas partes celebraron hace unos dos meses, y en el que no llegaron a un acuerdo. La normativa española señala que en el traspaso de jugadores entre equipos nacionales, el futbolista tiene derecho al 15 por ciento del montante del traspaso.

LAS DECLARACIONES

►JOHAN CRUYFF

«El Barça juega mil veces mejor que el Real Madrid»

Johan Cruyff, actual seleccionador de Cataluña y ex técnico del Barcelona, afirmó ayer que el equipo catalán «juega mil veces mejor que el Madrid», pero insistió en que «hay que tener respeto» por los blancos, que están «allí arriba» en la clasificación. Con su habitual desparpajo, el holandés comentó que «no se descubre nada» con dicha afirmación, pero pidió paciencia para el equipo de Pellegrini, que se ha metido en un proyecto con solo tres meses de vida y muchos jugadores nuevos. «Es un gusto ver al bloque de Guardiola cómo está jugando. Hay que disfrutar de ello», y explicó que en vestuario 'culé' «a nadie le preocupa» que el Madrid pueda llegar más crecido al Camp Nou. «Todas esas cosas son externas y no tienen que ver con el juego».

DOS ESTRELLAS PARA UN DUELO GALÁCTICO

C. RUIZ (SPC)

Son rápidos, desequilibrantes, destacan en sus puestos y han costado unos cuantos millones a cada uno de sus equipos.

A dos días del clásico, los aficionados viven pendientes de Zlatan Ibrahimovic y de Cristiano Ronaldo, dos fueros de serie que se presentan en un duelo vibrante que nadie se quiere perder.

En el conjunto 'culé' están a la espera de la evolución del sueco, que sigue siendo duda. Además, el jugador no disputó el choque frente al Inter debido a una elongación en los isquiotibiales de la pierna izquierda que sufrió en un entrenamiento la semana pasada. Con el precedente de la recaída

de Cristiano Ronaldo todavía caliente, nadie quiere arriesgar con el nórdico, aunque Guardiola podría sacarle unos minutos dependiendo del resultado.

En total, el '9' azulgrana ha jugado 747 minutos en Liga y 367 en Europa, en los que ha marcado ocho tantos en total.

Enfrente, el extremo luso ha regresado después de 55 eternos días para la plantilla y los aficionados blancos. Desde que su tobillo se rompió el pasado 30 de septiembre, el 'culebrón' ha estado siempre presente en los medios.

Recaída en un encuentro con su selección, viaje a Holanda para ver al doctor Van Dijk, cabreo público del Real Madrid y, por fin,

Ibrahimovic vs Ronaldo: el duelo del clásico

SUS CIFRAS EN ESTA LIGA

IBRAHIMOVIC		C. RONALDO	
9	Partidos jugados	5	
8	Como titular	4	
721	Minutos jugados	361	
3	Tarjetas	0	
7	Goles	5	

SUS FICHAS

Ibrahimovic		Cristiano Ronaldo	
Peso (kg)	84	Peso (kg)	75
Estatura (m)	1,92	Estatura (m)	1,88
Lugar de nacimiento	Malmö	Lugar de nacimiento	Madeira
Edad	28 años	Edad	24 años

Fuente: LFP/L'equipe

GRAFÍA

vuelta ante el Zúrich en la quinta jornada de la fase de grupos de la Liga de Campeones.

Quedan dos días para el esperado clásico que se disputará en el Camp Nou, y aún no se sabe si se van a ver las caras, pero tanto uno

como otro serán noticia por lo que digan o hagan. Ibrahimovic y Cristiano, una pareja que a más de uno le gustaría tener en su equipo pero que ya forman parte de la historia por pertenecer a los dos eternos rivales del deporte rey en España.

NATAción



Muñoz (d), junto a su técnico.

Muñoz acaba octavo en la final de 200 mariposa

E.G. / CIUDAD REAL

El CN Ciudad Real logró su primera posición de finalista en la jornada inaugural del LII Campeonato de España absoluto de Invierno en piscina de 25 metros que se está celebrando en Castellón.

Concretamente, Enrique Muñoz fue octavo en la final de 200 mariposa, con un tiempo de 1:59.33. Un buen resultado, aunque quizá se podía aspirar a algo más, ya que el ciudadrealeño acudía a Castellón con la segunda mejor marca de todos los participantes.

En la ronda preliminar fue sexto con un registro de 2:00.05 y, aunque por la tarde mejoró su crono, finalmente acabó octavo de la final A.

Aunque estaba inscrito en la prueba de 100 metros espalda, Enrique Muñoz finalmente no participó, igual que su compañero de equipo Rafa Tamaral, que también estaba inscrito en la prueba de 100 metros estilos.

La valdepeñera Patricia González (CN Valdepeñas) finalizó en el puesto 32 en los 100 metros estilos, con un tiempo de 1:09.09.

La jornada se completó con el relevo 4x50 libres masculino, donde el CN Ciudad Real fue quinto en la final 2 con un tiempo de 1:32.71, que fue el decimotercer mejor tiempo de los 19 participantes.

El Alcorcón del alcazareño Javier Cabanas se quedó a un paso del podio, al finalizar cuarto con una marca de 1:28.45.

JORNADA DE HOY. Castellón acoge hoy la segunda jornada de estos Campeonatos de España de invierno, con representación también de la provincia.

En los 50 mariposa están inscritos Rafa Tamaral y Javier Cabanas, en los 200 braza Ángel Altamirano, José Antonio Sánchez y Laura González, todos ellos del CN Ciudad Real, y Cabanas también competirá en los 100 libres y el relevo 4x50 estilos, donde también figura como inscrito el CN Ciudad Real.

ENDURO

RED BULL DON QUIXOTE DE HERENCIA

«La participación que hay da un gran caché a esta carrera»

El alcazareño Ignacio Macías, campeón regional de enduro, elogia la prueba de Herencia

RAÚL FERNÁNDEZ / CIUDAD REAL
Campeón de Castilla-La Mancha de enduro en prácticamente todas las categorías desde la base hasta senior, el alcazareño Ignacio Macías Monreal afronta con la máxima ilusión un novedoso reto en su carrera deportiva. El actual campeón manchego de la disciplina es uno de los 150 participantes que tomará la salida el próximo domingo en el I Red Bull Don Quixote, prueba que se disputará en la localidad ciudadrealeña de Herencia y que reunirá a algunos de los mejores pilotos a nivel nacional e internacional.

De esta manera, Ignacio Macías competirá junto a nombres ilustres como Nani Roma, Marc Coma, el francés Cyril Despres o el pentacampeón mundial de enduro Iván Cervantes, un hecho no especialmente singular para él, que ya ha corrido junto a algunos de ellos en diversos campeonatos de España, pero con los que se comparó como «el Real Madrid con equipos de Tercera. Yo me encuentro a años luz de ellos», dijo, al tiempo que reconoció que todos esos pilotos que se darán cita en Herencia «darán mucho caché a esta prueba. Red Bull siempre organiza carreras de mucho nivel y que haya elegido la zona de Herencia es algo de mucho valor para la provincia».

Para el piloto de Alcázar de San Juan, la disputa de una prueba de enduro de este gran nivel en la provincia «servirá al público para que vean la belleza de este deporte». Aunque admitió desconocer cuál será el recorrido exacto por el que tendrán que atravesar los participantes, sí que aseguró co-

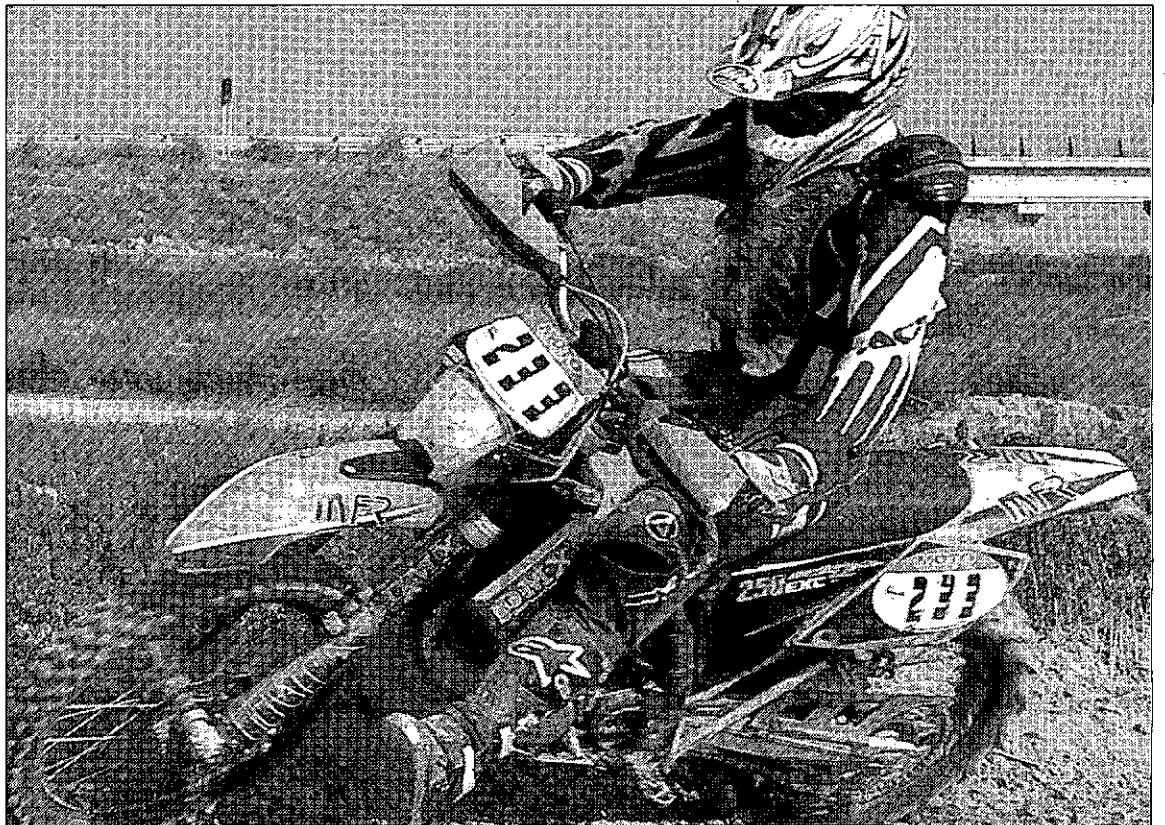

El piloto de Alcázar Ignacio Macías Monreal, durante una prueba. / LA TRIBUNA

nocer la zona de Herencia que atravesarán, de la que destacó que «tiene una importante dificultad» y deseó que ese circuito sirva para ofrecer un gran espectáculo a los aficionados que se den cita. Éste tendrá 50 kilómetros y contará con numerosas dificultades como trialeras y monte, principales características de una disciplina «en la que básicamente se atraviesa monte y campo. Son carreras con distintas especiales que cuentan con un control horario establecido en varios puntos por la organi-

zación y que presentan muchas dificultades sobre el terreno», explicó todo un especialista sobre la motocicleta.

Esta Red Bull Don Quixote, sin embargo, tendrá un novedoso formato de competición, ya que se correrá por parejas. El propio Ignacio Macías tomará la salida junto a José Luis Lizcano, un dúo que tratará de dar lo mejor de sí para conseguir una buena clasificación junto a los grandes pilotos del momento. Todos ellos ofrecerán, seguro, un sensacional espectáculo.

LAS DECLARACIONES

► **IGNACIO MACÍAS**
«Que Red Bull haya escogido la zona de Herencia es algo de mucho valor para la provincia»

‘Endureros’ contra ‘dakarianos’

Los especialistas de la modalidad pujarán contra los campeones del gran rally internacional

LA TRIBUNA / CIUDAD REAL

Los organizadores del I Red Bull Don Quixote, prueba que se celebrará el próximo domingo 28 de noviembre en la localidad de Herencia, ya tienen todo prácticamente atado para hacer disfrutar de un apasionante fin de semana con las motocicletas como grandes protagonistas.

Una vez conocido el listado de la participación final, que incluye nombres de pilotos ilustres tanto en el panorama nacional como en el internacional, la organización ha procedido al reparto de emparejamientos, que en una de las categorías de la prueba, la de Hidalgos, ha deparado un curioso ‘pique’ entre ‘endureros’ y ‘dakarianos’. Los primeros lo conforman aquellos especialistas en la prueba de enduro,

modalidad en la que se basará la carrera herenciana, mientras que en los segundos se incluyen aquellos pilotos expertos en el Rally más famoso del mundo, entre los que se encuentran algunos de sus ganadores como Marc Coma (2006 y 2009), Nani Roma (2004) o el francés Cyril Despres (2005 y 2007).

De esta forma y al desarrollarse el Red Bull Don Quixote por parejas, ya están conformados cuatro dúos ilustres que pujarán al máximo por la victoria: de una banda, la de los ‘endureros’, estarán las formadas por Iván Cervantes, pentacampeón mundial de enduro, y Lorenzo Santalino y la de Xavi Galindo y Oriol Mena; y por la otra, la de los ‘dakarianos’, las integradas por Marc Coma y Jordi Viladoms y por Nani Roma y Jordi Durán.

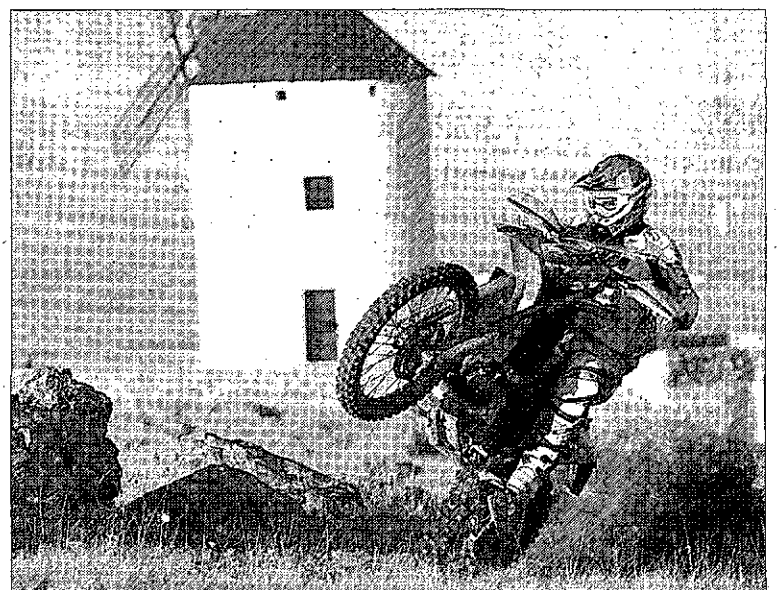

Iván Cervantes, pentacampeón mundial, pilota por el circuito de Herencia. / LT

BALONCESTO LIGA EBA

El Adepal cierra ante el Tíjola la primera vuelta

El conjunto alcazareño apura sus opciones de disputar la Copa Plata

EDUARDO GÓMEZ / CIUDAD REAL
El Fundación Adepal de Alcázar afronta un duro examen esta noche en la cancha del Tíjola Almería (21 horas). Frente a frente estarán dos de los equipos más potentes de la Liga y un triunfo alcazareño podría tener incluso valor doble. Por un lado, el de los puntos para la clasificación liguera, que le mantendrían en la zona de privilegio y, por otro, la posibilidad de reconquistar el liderato y disputar el 30 de enero la Copa Adecco Plata en Huesca ante el cuadro anfitrión.

Para este choque, el técnico del Adepal, Javier Juárez, tiene a toda su plantilla a disposición. Un grupo que está muy motivado ante esta cita, «es uno de esos partidos que a todo el mundo le gusta jugar», resumió su preparador, que también pidió «cabeza fría para superar la presión y el ritmo alto que imprime el Tíjola en su cancha. Que esa motivación no se transforme en precipitación y podamos seguir creciendo en nuestro juego».

Para Juárez, «no hay mejor cancha que la del líder para presentar nuestras credenciales» y augura un partido diferente, en el que las diferencias de puntos no serán importantes como en otras ocasiones por el tipo de juego del conjunto rival.

NOVEDADES EN LA PLANTILLA. Después de la marcha de Juanmi Morales, el asturiano Hugo Prieto se ha incorporado a los entrenamientos del Adepal, aunque de momento no se le hará ficha. «Estoy encantado con él porque nos

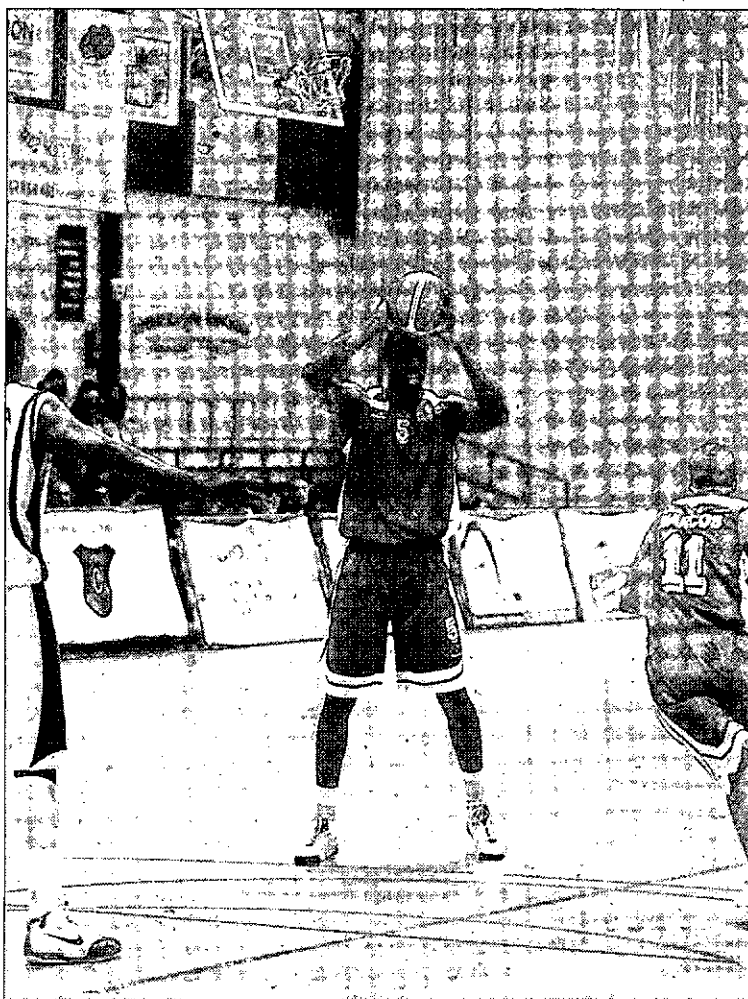

Turner podría jugar ante el Tíjola Almería su último encuentro con el Adepal. / C.S.

da mucha intensidad y si sigue trabajando a este nivel y sigue transmitiendo cosas puede tener su oportunidad».

Por otro lado, el que podría abandonar el club es el estadounidense Larry Turner. «Es una excelente persona y un gran profesio-

nal, pero no está dando el rendimiento que él y nosotros esperábamos. Debemos estar atentos al mercado y ver si nuestro presupuesto nos permitiría mejorar el equipo. Lo hablaremos con él después del partido del Tíjola», anunció Juárez.

ATLETISMO

El Polcre perfila la carrera contra la violencia de género

LT / CIUDAD REAL
El club de atletismo 'Polcre', recién presentado en Ciudad Real, registró esta semana, en la que se ha celebrado el día internacional contra la violencia de género, el proyecto para organizar el año que viene la I Carrera de los Ángeles Custodios contra esta lacra. Directivos del club de atletismo, concretamente, han presentado el proyecto ya en el registro de Instituciones Públicas.

Aunque la fecha de celebración todavía no está cerrada, sería cercana a la del patrón de la Policía (el día de los ángeles custodios), en torno al mes de octubre. Entre los aspectos técnicos de la prueba destacaría el cronometraje por chip.

La carrera cívico-policial, abierta a todo el mundo, tendría un marcado carácter solidario. El club organizador, Polcre, de la Policía Nacional, pretende lanzar un mensaje a la sociedad con esta prueba: «Queremos que estas mujeres se sientan arropadas por la policía y por todos», manifestó el presidente del club, Vicente Laguna.

La organización también tiene la intención de convertir la prueba en una jornada lúdico-festiva, en la que también se leerá un manifiesto por la causa.

Con esta carrera serían cuatro las pruebas atléticas que se celebrarían cada año en la capital: la Quixote Maratón Popular Internacional de Castilla-La Mancha, la Carrera Urbana de Ciudad Real, la Carrera del Pavo y la de los Ángeles Custodios.

TENIS

Murray acaba con Verdasco en la Copa Masters

Arropado por la afición británica, el escocés Andy Murray, cuarta raqueta mundial, truncó ayer en Londres las esperanzas en la Copa Masters del español Fernando Verdasco, número 7, al que se impuso por 6-4, 6-7 (4) y 7-6 (3). Murray tuvo que emplearse a fondo para doblegar al tenista español, que opuso siempre mucha resistencia, en un choque que duró 3 horas exactas. Al cierre de esta edición se disputaba el choque entre roger Federer y Juan Martín del Potro.

CICLISMO

Quintanilla y Cano seguirán en el Andalucía

Los tomelloseros Jesús Quintanilla y José Luis Cano continuarán la próxima campaña en las filas del Andalucía elite y sub 23, donde esta temporada tuvieron buenas actuaciones. Este conjunto ya tuvo su primera toma de contacto con el cuerpo técnico y directivo de la escuadra andaluza, filial del equipo de categoría continental profesional.

POLIDEPORTIVO

Gran oferta deportiva en Pedro Muñoz

El Patronato Municipal de Deportes de Pedro Muñoz ha preparado numerosas actividades deportivas para el mes de diciembre. El día 3 habrá una exhibición de gimnasia rítmica para discapacitados y el día 6 la XVIII Concentración de Motos 'Moto-Club Dulcinea' y el II Torneo de Tirachinas. El día 13 se celebrará una de las pruebas más emblemáticas de la localidad, el XI Cross Villa de Pedro Muñoz, incluida en el Circuito Regional de Campo a Través. En Navidad se disputará el I Torneo de Pádel y el día 29 tendrá lugar la tradicional exhibición de Navidad de la escuela de Gimnasia Rítmica.

JUDO

Éxito de participación en Puertollano

Más de un centenar de luchadores de una decena de clubes de ocho comunidades participaron en el X Torneo Nacional Francisca Moreno, que se celebró en el pabellón Antonio Rivilla de Puertollano. La Escuela Deportiva Municipal de Judo y Jiu-Jitsu y el club deportivo Kodokan Joka consiguieron una medalla de oro, cuatro de plata y cuatro de bronce en las modalidades de Kumi-te (lucha) y Duo-Kata Mixto.

CICLISMO

Francisco Pacheco, satisfecho tras su fichaje por el Xacobeo

E.G. / CIUDAD REAL

Francisco Pacheco es desde el miércoles oficialmente nuevo corredor del Xacobeo Galicia. El esprinter valdepeñero, que suma once victorias como profesional, ha encontrado acomodo en la formación gallega en un año especialmente complicado para los equipos por la crisis. «Es un equipo interesante. Para la campaña que viene querían tener un hombre rápido y me han elegido a mí. Las primeras sensaciones son que se trata de un conjunto muy serio», comentó el propio Pacheco para explicar cómo se fraguó su fichaje.

«Por un lado es un cambio para bien porque en el Contentpolis éramos más esprinters y a veces no podían trabajar sólo para ti, pero por

otro es mayor presión y responsabilidad para mí. En cualquier caso, quiero aprovechar esta oportunidad», admitió el de Valdepeñas.

Pacheco, que se casó recientemente, ya ha comenzado los entrenamientos de pretemporada. Un trabajo fundamentalmente de gimnasio y piscina, «para ir quitándome la carbonilla», bromeó.

Para pretemporada también tiene previsto hacer el Camino de Santiago con sus compañeros, a la vez que va perfilando su calendario que, salvo sorpresa, comenzará en la Challenge de Mallorca y continuará en la Vuelta a Andalucía. También podría correr alguna prueba en Europa, a la espera de conocer qué 'grandes' disputa su nuevo equipo.

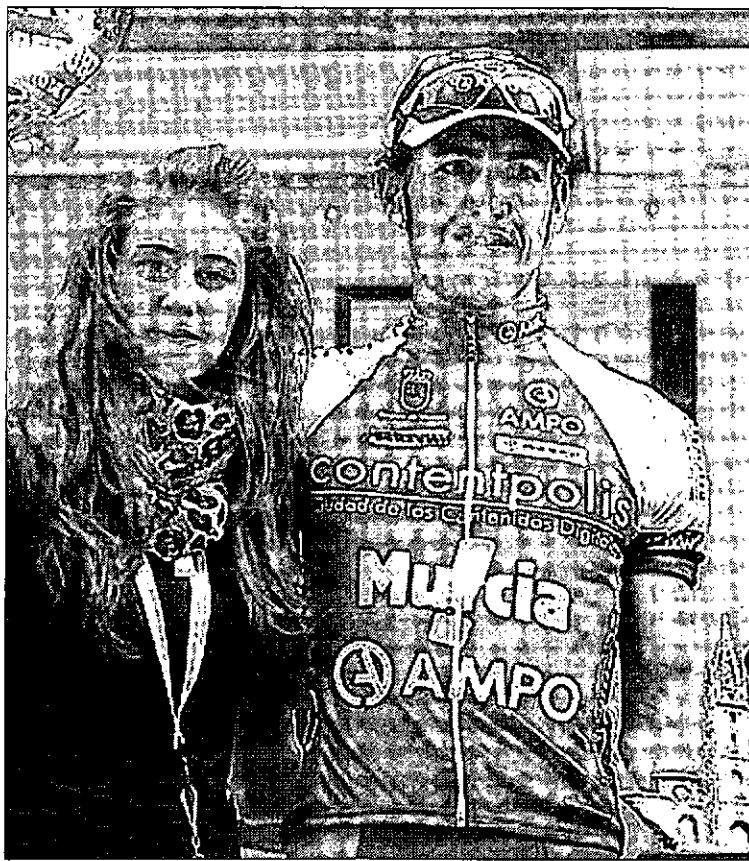

Francisco Pacheco militó en 2009 en el Contentpolis Murcia. / LT

BREVES

CAMBIO CLIMÁTICO

China insufla esperanza al mundo ante la cita de Copenhague

China, mayor emisor mundial de CO2, dio ayer un esperanzador impulso a la lucha contra el cambio climático al anunciar que reducirá entre un 40 y un 45 por ciento su intensidad energética -concepto algo ambiguo que le concede cierto margen de maniobra- en 10 años y que su primer ministro, Wen Jiabao, estará en la cumbre de Copenhague. Eso sí, exige a Occidente que redoble sus esfuerzos en esta guerra verde.

FAUNA

Un joven vendía por internet un tipo de cernícalo en peligro de extinción

La Guardia Civil detuvo ayer en la localidad madrileña de Torrejón de la Calzada a un joven de 22 años que pretendía vender por internet, especificando que el animal carecía de documentación y certificados y garantizando confidencialidad, un cernícalo primilla, que es una especie en peligro de extinción. La ave, adulta, estaba en perfecto estado y fue depositada en un centro de recuperación de fauna salvaje, a disposición de la autoridad judicial.

INFANCIA

Los padres del niño obeso de Orense dicen que faltó al colegio para cuidar de su abuela

Los padres del niño de Orense que sufre obesidad y que se encuentra en paradero desconocido desde que se le concedió la tutela a la Xunta, justificaron ayer ante el juez el absentismo escolar de su hijo -46 faltas durante el primer trimestre del pasado curso por un accidente que sufrió y porque «después su abuela se operó en Santiago». El pequeño tiene 10 años y pesa 70 kilos. El abogado de la familia insistió en que es un error que separen al menor de sus progenitores.

SANIDAD

El varón debe tomar ácido fólico 3 meses antes del embarazo de su mujer

Los varones, al igual que hacen las mujeres, deben tomar pequeñas cantidades de ácido fólico tres meses antes de buscar una gestación para reducir el riesgo de defectos congénitos, según concluye un estudio presentado ayer por el Instituto Carlos III. Y es que ambos deben ingerir 0,4 miligramos de esta sustancia diáries, seguir una alimentación sana y equilibrada, no fumar, no ingerir alcohol y no tomar medicamentos.



Las ministras Espinosa, Jiménez, Corredor y Aído celebran la aprobación de la reforma de la Ley del Aborto. / J. L. PINO (EFE)

Luz verde a la Ley del Aborto

Mayoría en el Congreso. 183 diputados de ocho partidos apoyan la reforma de Aído, que intentará lograr «un punto de equilibrio»

Ataques del PP. El partido conservador estima que se vuelve a los antiguos «regímenes totalitarios de Europa del Este»

EFE / MADRID

El Congreso de los Diputados apoyó ayer con 183 votos el proyecto de Ley del Aborto que comienza así su tramitación parlamentaria tras superar cinco enmiendas a la totalidad que han sido apoyadas por 162 diputados. La iniciativa legislativa ha contado con el apoyo de los diputados del PSOE, PNV, ERC-IU-ICV, NaBai, BNG y de un parlamentario de CiU; en contra votaron el PP, CC, UPyD, UPN y otros ocho diputados de CiU. Una parlamentaria de esta formación se abstuvo.

Pese a haber decidido adherirse a la totalidad de lo propuesto por el Gobierno, varios grupos expresaron su desacuerdo con ciertos puntos, en especial la posibilidad de que las menores de 16 años puedan abortar sin el conocimiento de sus padres y la falta de regulación de la cláusula de conciencia del personal sanitario. A este respecto, la ministra de Igualdad, Bibiana Aído, sostuvo que se intentará encontrar «un punto de equilibrio» entre las diferentes posiciones. Además, explicó que el proyecto legislativo fue «demandado en su origen, meditado en su elaboración y equilibrado en sus términos alejado de dogmatismos e imposiciones morales».

En su turno de intervención, el portavoz del Grupo Socialista, José Antonio Alonso, se mostró de acuerdo en mejorar la ley y tratar de ampliar el consenso, aunque

recalcó que la decisión sobre las menores se adoptó pensando en que la mayoría de las niñas tienen una buena relación con sus padres, pero existen otras que si tienen que anunciar su embarazo y decisión de interrumpirlo «corren el peligro de padecer presiones, persecuciones violentas o peor».

Para el PP, la posibilidad de una menor de 16 años de no tener que informar a sus progenitores «vulnera el concepto de patria potestad» y la priva de recibir «el consejo, la confianza y el cariño de sus padres», según argumentó la portavoz Sandra Moneo.

Los populares también criticaron que la ley no incluya «ni una sola medida» de apoyo a la mujer que quiera seguir adelante con su embarazo y que libere a los hombres de «toda responsabilidad» en esta materia. Asimismo, le repro-

chó al Ejecutivo que quiera imponer a la sociedad un modelo de aborto libre que «solo tiene reflejo en los antiguos regímenes totalitarios de la Europa del Este».

DEGRADACIÓN. La «degradación de la patria potestad» y la falta de ayudas adicionales, asistencia o información a las mujeres embarazadas, fueron también los principales argumentos utilizados por la diputada Concepción Tarruella, de Unió, y el diputado de Convergencia Jordi Xuclá. El PNV se posicionó en contra a las enmiendas a la totalidad, pero también advirtió de que votará en contra «en los términos en los que está ahora», planteó el diputado Joseba Aguirretxea, que rechazó que no se informe a los padres sobre la interrupción del embarazo.

Finalmente, los portavoces de

ERC-IU-ICV animaron al Gobierno a seguir adelante con una reforma necesaria y que no esté sujeta a «la moral de la Iglesia». Así, el independentista catalán Joan Tardá advirtió al PSOE: «les corresponde a ustedes parar los pies a la derecha y poner a la Iglesia en el lugar que les corresponde en una sociedad del siglo XXI».

La líder de Unión Progreso y Democracia (UPyD), Rosa Díez, sostuvo que «abortar no es ni un derecho -algo que es impresentable e incompatible con el Estado actual-, ni una broma, ni una cosa que se pueda banalizar». Además, también se mostró en contra de que los progenitores estén al margen ante la gestación de su hija.

En los pasillos de la Cámara, el presidente del Gobierno, José Luis Rodríguez Zapatero, aseguró que España va a tener una ley «como la mayoría de los mejores países a la hora de articular la defensa de los derechos y libertades individuales».

Mientras los grupos provida anuncian movilizaciones, ayer también se supo que un 52 por ciento de las usuarias de la píldora del día después son reincidentes -un 20 por ciento la tomó más de dos veces-, según un estudio realizado con unas 300 mujeres que solicitaron la anticoncepción de emergencia en un centro de salud, desde junio de 2005 a febrero de 2006, antes de que se aprobara su libre venta en las farmacias.

▲ Bono: «Es una desgracia a evitar»

El presidente del Congreso de los Diputados, José Bono, señaló ayer que el aborto «no es un derecho, sino un mal y una desgracia que hay que intentar evitar», y pidió que no se caricature a quien piense distinto sobre este tema.

Asimismo, afirmó que «no se trata de la ley de seguros agrarios», sino de una norma que hace que «a muchas personas su conciencia les interpele cuando la tienen que votar», por lo que reclamó que no se deje «en ridículo a quien piensa de otro modo». «No es un debate ideológico, de derechas o de izquierdas, es un debate de conciencia», agregó.

Pese a su convicción católica, criticó a los religiosos que se oponen a la reforma de la normativa con «posiciones condenatorias y de agresividad» pero que, durante los gobiernos del PP, «aceptaron mansamente» la aplicación de la anterior regulación.

Más luminosas que nunca

La Guía Michelin celebra con una fiesta en Madrid el centenario de la edición hispano-lusa del libro rojo -que en 1910 era amarillo-, concediendo 22 estrellas a España y dos a Portugal

• Tanto Canarias como Murcia recuperan la categoría que tuvieron en su día, ya que contaban con restaurantes con tan preciada distinción, aunque todos la habían perdido.

EFE / MADRID

La Guía Michelin de España y Portugal, presentada el miércoles por la noche en Madrid en una fiesta en la que se conmemoró el centenario de la edición hispano-portuguesa del libro rojo -en 1910 era amarillo-, celebró la efemérides concediendo más estrellas que nunca: un total de 24 entre ambos países, de las que 22 correspondieron a España y dos a Portugal.

La máxima novedad es la tercera distinción que consigue Joan Roca para su *El Celler de Can Roca* (Gerona). Roca estaba en todos los pronósticos y en todas las apuestas, que esta vez acertaron. De este modo, son ya siete los restaurantes españoles *triestrellados*, cuatro de ellos en Cataluña: *Can Fabes*, en Sant Celoni; *El Bulli*, en Cala Montjoi; *Sant Pau*, en Sant Pol de Mar, y *El Celler de Can Roca*, en Girona, y tres en el País Vasco: *Arzak*, en San Sebastián; *Martin Berasategui*, en Lasarte, y *Akelarre*, en San Sebastián.



El cocinero Joan Roca (d), junto a sus hermanos, el sumiller Josep (2d) y el repostero Jordi (3d), al frente de su equipo. / EFE

gui, en Lasarte, y *Akelarre*, en San Sebastián.

El primer local español que consiguió tres estrellas, el madrileño *Zalacain*, cuenta en la actualidad con solo una.

El segundo escalón, el de las «dos estrellas», sí que sufre nove-

dades. Nada menos que cuatro son los restaurantes que consiguen esa segunda categoría: *Casa Manzano*, de Arriondas; *Lasarte*, de Barcelona; *La Terraza del Casino*, de Madrid, y *Les Cols*, de Olot. Son el primer «dos estrellas asturiano», el tercero madrileño y también el ter-

cero catalán. Por contra, pierde una de las dos conseguidas el *Tristán*, de Portals Nous, con lo que las Baleares se queda sin ningún local en esta categoría. Y 17 son los que estrenan estrella, por 10 que dejan de tenerla.

La ganan el vizcaíno *Exebarri*,

de Axpe; los catalanes *Enoteca*, del Hotel Arts de Barcelona, *Bo. Tic* (Girona), *La Fonda Xesc* (Gombredó) y *Torreó de l'India* (Xerta); los gallegos *A Estación*, en Cambre, y *As Garzas*, en Malpica; el valenciano *Julio*, de Fontanars dels Aforins; el castellano-leonés *Cocinandos*, de León; el andaluz *Alejandro*, de Roquetas de Mar; los restaurantes madrileños *La Broche*, *Diverxo*, *Kabuki Wellington* y *Ramón Freixa Madrid*; el canario *M.B.* del Hotel Abama, en Guía de Isora, y el murciano *La Cabaña de la Finca Buenavista*.

Se caen de la lista el *Lillas Pastia*, de Huesca; *Alboroque* y *El Chaflán*, de Madrid; *Read's H.*, de Santa María del Camí, en Mallorca; *La Taberna de Rotilio*, de Sanxenxo, y *Alejandro del Toro*, de Valencia.

A causa de cierre, cambio de local u otras razones temporales, se le retira la estrella a *Gallery Art & Food*, de Gijón; *Kursaal*, de San Sebastián, y *Solar de Puebla*, de Santa Cruz de Bezana.

Ganan distinción dos portugueses: el *Ocean*, de Armação de Pereira (Faro), y el *Tavare* lisboeta. Pierde la suya el establecimiento andorrano *Aquarius*.

El gran triunfador de la noche, además de Joan Roca, fue el guipuzcoano Martín Berasategui, cuyo restaurante de Lasarte tiene ya tres estrellas, pero que ha conseguido la segunda para el *Lasarte* de Barcelona y la primera para su *M.B.* de Tenerife; Berasategui también recolectó tres estrellas.

En cualquier caso, Michelin ha reaccionado con alegría ante la crisis: 22 nuevas estrellas, más las dos portuguesas.

0		1		2		3		4		5		6		7		8		9	
Números	Euros/Billete	Números	Euros/Billete	Números	Euros/Billete	Números	Euros/Billete	Números	Euros/Billete	Números	Euros/Billete	Números	Euros/Billete	Números	Euros/Billete	Números	Euros/Billete	Números	Euros/Billete
11900	300	11901	300	11902	300	11903	330	11904	330	11905	330	11906	300	11907	300	11908	300	11909	300
11910	300	11911	300	11912	300	11913	330	11914	330	11915	480	11916	300	11917	300	11918	300	11919	300
11920	300	11921	300	11922	300	11923	330	11924	330	11925	330	11926	300	11927	300	11928	300	11929	300
11930	300	11931	300	11932	300	11933	330	11934	330	11935	330	11936	300	11937	300	11938	300	11939	300
11940	300	11941	300	11942	300	11943	330	11944	330	11945	330	11946	360	11947	300	11948	360	11949	300
11950	300	11951	300	11952	300	11953	330	11954	330	11955	330	11956	300	11957	300	11958	300	11959	300
11960	300	11961	300	11962	300	11963	330	11964	330	11965	330	11966	300	11967	300	11968	300	11969	300
11970	300	11971	300	11972	8.100	11973	300.000	11974	8.130	11975	330	11976	300	11977	300	11978	360	11979	300
11980	300	11981	300	11982	300	11983	330	11984	330	11985	330	11986	300	11987	300	11988	300	11989	300
11990	300	11991	300	11992	300	11993	330	11994	330	11995	330	11996	300	11997	300	11998	300	11999	300
88500	300	88501	300	88502	300	88503	330	88504	330	88505	330	88506	300	88507	300	88508	300	88509	300
88510	300	88511	300	88512	300	88513	330	88514	330	88515	330	88516	300	88517	300	88518	300	88519	300
88520	300	88521	300	88522	300	88523	330	88524	330	88525	330	88526	300	88527	300	88528	300	88529	300
88530	300	88531	300	88532	300	88533	330	88534	330	88535	330	88536	300	88537	300	88538	300	88539	300
88540	4.665	88541	60.000	88542	4.815	88543	330	88544	330	88545	330	88546	360	88547	300	88548	360	88549	300
88550	300	88551	300	88552	450	88553	330	88554	330	88555	330	88556	300	88557	300	88558	300	88559	300
88560	300	88561	300	88562	300	88563	330	88564	330	88565	330	88566	300	88567	300	88568	300	88569	300
88570	300	88571	300	88572	300	88573	480	88574	330	88575	330	88576	300	88577	300	88578	360	88579	300
88580	300	88581	300	88582	300	88583	330	88584	330	88585	330	88586	300	88587	300	88588	300	88589	300
88590	300	88591	300	88592	300	88593	330	88594	330	88595	330	88596	300	88597	300	88598	300	88599	300
Terminaciones		Terminaciones		Terminaciones		Terminaciones		Terminaciones		Terminaciones		Terminaciones		Terminaciones		Terminaciones		Terminaciones	
4890	750	121	150	312	150	1973	1.230	4054	780	915	180	46	60	4987	750	358	150	6389	750
170	150	641	150	542	150	253	180	4	30	5	30					48	60		
860	150			552	150	973	480									78	60		
				842	150	73	180												
						3	30												

ESTE SORTEO ADJUDICA 2.127.000 DÉCIMOS PREMIADOS POR UN IMPORTE TOTAL DE 12.600.000 EUROS

PREMIO ESPECIAL 1.170.000 € Núm. 11973 PRIMER PREMIO	FRACCIÓN 9 ^o	SERIE 3 ^o	PREMIO ACUMULADO 1.200.000 €
--	-----------------------------------	--------------------------------	--

INSTRUCCIONES PARA LA CONSULTA DE ESTA LISTA

1. Compruebe el día del sorteo y el dibujo que figuran en la parte superior de la lista coinciden con los de su billete o décimo.
2. En cada columna, y sólo en ella, están todos los premios y reintegros que han correspondido a todos los números que terminan con la cifra grande que la encabeza, clasificados en dos grupos: números completos y terminaciones.
Por ejemplo, si su número termina en 1, ha de fijar su atención únicamente en la columna

encabezada con un uno. Los premios indicados en la columna «euros/billete» son los que corresponden a un billete, o sea, a diez décimos.
3. Vea si en la columna de números aparece el que Ud. juega y, si así fuera, a la derecha encontrará acumulado el importe total de los premios que han correspondido al billete, con excepción de los especiales que figuran ya acumulados en el recuadro inmediatamente anterior a estas instrucciones.

4. Si no está su número completo puede tener premio en el grupo de terminaciones. Si las hay de cuatro cifras y su número las tiene igualmente dispuestas, a la derecha encontrará el total de premios que han correspondido a todos los números que terminan con esa cuatro cifras.
Si no tiene premio por terminación de cuatro cifras, o no las hay, proceda en la misma forma con las terminaciones de tres cifras, en su caso con las de dos y, finalmente, con las de una.

1. ALQUILER

PARTICULAR
VENDE O ALQUILA
Duplex de 125 m2.
C/ Pedrera Alta

- o 3 dormitorios
- o Salón comedor
- o Cocina amueblada
- o 2 cuartos de baño amueblados
- o Terraza tendadero
- o Terraza 20 m2. entoldada
- o Aire acondicionado.
- o Ascensor
- o Cochera y Trastero (sólo venta)
- o Buena calidad

Alquiler: 600 €
Venta: 180.000 €
Telef.: 609 22 45 00
669 96 21 99

Se alquila piso
céntrico
Dos habitaciones,
amueblado, patio
y cocina independiente.
Interesados llamar al: 665 96 64 71

JUNTO RECTORADO Se alquila piso 2 habitaciones, 2 baños, amueblado, piscina, armarios empotrados, 500 euros incluida comunidad. Tlf.- 679 414 700.

SE ALQUILA cochera en Avda. Lagunas de Ruidera, entrada por Ronda Ciruela, facilísima maniobra. Tlf.- 607 893 790

SE ALQUILA apartamento de 1 dormitorio amueblado, con calefacción y aire acondicionado, ascensor en C/Ntra. Sñra de los Angeles. Tlf.- 617 094 211

C/ANTONIO BLAZQUEZ, zona Morería, se alquila piso 3 dormitorios, luminoso, recién pintado, C.C. parking, económico. Tlf.- 649 281 900

SE ALQUILA estudio amueblado, calefacción central, cocina independiente, ascensor, céntrico en C/Huertos. Tlf.- 617 094 211

SE ALQUILA apartamento grande en C/Pedro Pardo, 5. Amueblado, dos dormitorios y dos baños, aire acondicionado en salón. Abstenerse agencias. Pedimos nómina. Tlf.- 607 893 790

2. CONTACTO

Japonesa y Cubana
PUERTOLLANO
Masaje Tailandés, besos,
caricias, posturitas, francés.
www.mundoanuncio.com
Tlf.: 625 27 41 02

PARAGUAYAS (Puertollano)
Lolitas complacientes
todo tipo de servicios.
Las 24 horas
Tlf.: 618 56 14 64

3. EMPLEO

Espacio reservado para usted.
926 21 53 01

5. VARIOS

Venga a...
COMPRO ORO CR
y recibirá UN REGALO por cada
cantidad que nos venda
COMPRO ORO CR
Plaza mayor, 14 (interior) CIUDAD REAL
Tlf.: 687 99 71 66 - 663 49 27 27

SE VENDE TRESILLO Y MESA COMEDOR extensible con seis sillas. Madera nogal. Precio a convenir. Tfno. 696 96 82 23.

VENDO CACHORROS DE MASTIN ESPAÑOL nacidos el 24/08/2009, desparasitados. 699 88 73 00.

VENDO MESA REDONDA 90 cm extensible a 1,20 cm y cuatro sillas de haya. Todo 300 euros. Se vende por separado también. 926 25 44 74 - 620 413 904 tardes.

VENDO CENTROS DE SELECCION DE SEMILLAS completos de 1.000 a 8.000 Kgs./H COFAMA, S.L. Teléfono 983 40 16 40 FAX: 983 40 16 41

6. FORMACIÓN

LICENCIADO en Filología Hispánica imparte clases de Lengua y Literatura a: Primaria, E.S.O y Bachillerato. Tlf.- 637 915 798

INGENIERO IMPARTE clases particulares exclusivamente en C.Real capital de matemáticas, física y química, Primaria, Secundaria, bachiller, módulos, acceso universidad. Grupos reducidos, gran experiencia. Tlf.- 662 120 911

ESTUDIANTE de Educación Infantil se ofrece para dar clases de francés hasta nivel E.S.O., 2 años en E.O.I. y familia francesa. Tlf.- 635 082 237

EXAMENES QUINCENALES, esquemas, técnicas de estudio. Diplomado en Magisterio y Empresariales hasta 4º E.S.O. Tlf.- 699 515 606

LICENCIADA en Filología Hispánica se ofrece para impartir clases particulares y en academias. Ana. Tlf.- 647 807 319

ESTUDIANTE DE FILOLOGÍA y titulada en la E.O.I. imparte clases a todos los niveles y preparación de PAU. 9 euros/hora. Excelentes resultados. Tlf.- 635 102 525

7. MOTOR

BMW 320 diesel, 136 CV, año 2000, Radio CD- MP3, cierre centralizado, elevalunas eléctrico, climatizador y control de estabilidad; ruedas, discos y aceite recién cambiado, precio 5.000 euros. Tlf.: 650 338 953.

PEUGEOT EXPET COMBI cinco plazas, todos los extras, con lunas tintadas, bola remolque recién puesta, precio a convenir, tlf.: 636 07 26 09.

A-6 2.500 con 150 cv, año 95, en buen estado. Tlf.- 609 508 421

PASSAT TDI 130 cv, año 2003, color negro, 6 velocidades. Precio 7.500 euros. Tlf.- 627 650 118 - 687 098 906

BMW 320 D 177 cv, octubre 2007, todos los extras, impecable, 28.500 euros Tlf.- 679 978 908

CITROEN XANTIA 2.0 HDI 110 cv gama alta, totalmente equipado, impecable, a toda prueba, año 01, precio 6.000 euros. Tlf.- 686 908 416

FORD FIESTA 1.100 SURF, recién pintado, llantas aluminio, cubiertas nuevas, 20.000 kms reales, radio CD. Precio 3.500 euros Tlf.- 600 634 427

PEUGEOT 405 GL económico. Precio 2.000 euros. Tlf.- 600 634 427

RENAULT MEGANE 1.9 DCI 130 cv. Nov. 06, confort-dynamique, todos los extras, clima, techo solar panorámico, 8 airbag, nuevo, mejor ver, 50.000 km. 12.900 euros. Tlf.- 667 666 634

8. VENTAS, TRASPASOS

PISOS, CASAS Y CHALETS

Anúnciese en
DE CIUDAD REAL
La Tribuna
926- 21 53 01

SE VENDE PISO Totalmente reformado con 3 amplios dormitorios. En Ronda de Alarcos (a 3 minutos de la Catedral) Exterior y muy luminoso, Aire acondicionado, calefacción central, cocina amueblada, doble ventana, puerta blindada, etc... 140.000 euros. Tlf.: 680 45 18 73

¡OCASION! Se vende piso céntrico, 100 m2, junto a iglesia de San Pedro, 4 habitaciones, 1 baño y 1 aseo, cocina amueblada, salón 25 m2 aproximadamente, exterior y dos dormitorios. suelo de parquet, edificio semi-nuevo (13 años) gas natural individual (no agencias) precio 210.000 Euros. tlf.: 659 67 12 82

CIUDAD REAL Se vende piso de 3 dormitorios, 1 baño, reformado, en S. Vicente de Paúl, zona muy tranquila, con parque, pista de baloncesto, jardín, etc. Comunidad mínima. 100.000 euros. Negociable. Ver sin compromiso. Tlf.- 627 326 919

SE VENDE APARTAMENTO 70 m2, exterior, 2 habitaciones, salón-cocina amueblada y baño seminuevo, AA y calefacción. Edificio nuevo. 135.000 euros. No agencias. Tlf.- 659 671 282

POZUELO DE CTRVA. Casa de 140 m2 para reformar o construir nueva vivienda, zona muy tranquila a la entrada del pueblo. 48.000 euros. Tlf.- 627 326 919

A 3KM. C.REAL Se vende chalet con luz, agua potable, piscina, pozo, totalm. arbolado. Tlf.- 606 092 460

VENDO O CAMBIO por piso, zona céntrica, a 50 m. de nuevos Juzgados. Unifamiliar de 5 dormitorios, 2 baños, hall de entrada, cocina y comedor, 158 m2 + patio y cochera. Tlf.- 926 215 044 - 669 991 239

PLAZA DE GARAJE. En C/Zarza de Ciudad Real, tiene 12 m2, ideal para coche pequeño. 12.000 euros. Negociable. Tlf.- 627 326 919

SE VENDE unifamiliar nueva 3 plantas, 3 baños amueblados, cocina amueblada, cocina campera. 245.000 euros. Tlf.- 655 160 273. Llamar tardes.

ZONA SANTIAGO Se vende plaza de garaje, tiene 12 m2, ideal como inversión siempre alquilada. 15.000 euros. Tlf.- 627 326 919

CNO. VIEJO DE ALARCOS Se vende casa 65 m2, 3 habitaciones, arm. empotrados, salón cocina, despensa, baño, terraza arriba de 40 m2, aa, gas natural, tot.reformada, 120.000 euros negociables. Tlf.- 605 233 477 - 609 894 764

CARRION CTRVA. Se vende unifamiliar nueva, 4 dormitorios, baño, aseo, parquet, arm. Empotrados, excelentes calidades, 180.000 euros. Tlf.- 656 278 910

MIGUELTURRA Se vende unifamiliar de 205 m2, 3 dormitorios, 2 baños, aseo, cocina totalm. amueblada, patio castellano con barbacoa, patio delantero con cochera, campera, aa, 240.000 euros. Tlf.- 693 844 572

MIGUELTURRA Se vende piso de 2 dormitorios, baño, aseo, cocina amueblada, exterior, aire acondicionado. 105.000 euros. Tlf.- 693 844 572

VENDO UNIFAMILIAR de lujo nueva en Poblete, 4 habitaciones, 2 baños, 2 aseos, cocina campera, jardín y piscina, cochera doble. Cocina amueblada (electrodomésticos nuevos), armarios empotrados. Tlf.: 659 671 282, precio 246.000 euros (no agencias)

SE VENDE PISO en Puertollano centro. 4 dormitorios, 1 baño, ascensor, cocina. Todo amueblado. 120.000 euros. No agencias. en Avda: 1º de Mayo, 59. Tlf.: 615 068 742.

VENTA DE TERRENOS, NAVES Y PARCELAS

VENDO NAVE INDUSTRIAL
CTRA. CARRIÓN (Junto a Citroën)
CIUDAD REAL
EQUIPADA PARA ACTIVIDAD
DEL AUTOMÓVIL.
Contacto: angel.jimenez.ala@gmail.com

9. ORACIONES

ORACIÓN A SAN JUDAS TADEO
Oh! San Judas Tadeo, Apóstol y Mártir, grande en virtud y rico en milagros, paciente cercano de Jesucristo, fiel intercesor de todos los que evocan tu ayuda especial en tiempos de necesidad. A ti acudo desde lo profundo de mi corazón ya que Dios te ha dado tan grande poder, y te ruego que vengas en mi ayuda. Ayúdame en esta presente y urgente petición.
Por todo ello, yo te prometo rezar durante nueve días, tres padrenuestros, tres Ave María y tres Gloria, así como hacer tu nombre conocido e invocado por medio de la publicación de esta novena.
San Judas Tadeo, ruega por nosotros y por todos los que solicitan tu ayuda.
Haced la petición de tres deseos, uno de negocios y dos que creáis imposibles, y al noveno día publicar esta novena, y aunque no lo creáis se cumplirán vuestros deseos.
T.L.G.

Oración al Espíritu Santo
Espíritu Santo, Tú que me adamas todo, que iluminas todos mis caminos para que yo alcance mi ideal. Tú que me das el don divino de perdonar y olvidar el mal que me hacen y que en todos los instantes de mi vida estás conmigo. Yo quiero, en este corto diálogo, agradecerte por todo y confirmar una vez más que nunca más quiero separarme de ti, por mayor que sea la ilusión material. Deseo estar contigo y todos mis seres queridos en la gracia perpetua. Gracias por tu misericordia para conmigo y los míos. (La persona deberá rezar esta oración tres días seguidos sin decir el pedido; dentro de tres días será alcanzada la gracia por más difícil que sea. Publicar en cuanto se reciba la gracia).
Agradece la gracia alcanzada (E.S.R.)

TELÉFONOS DE INTERÉS

Hospital General (C.Real)	926 278 000	Bomberos/ambulancias/emergencias		Guardia Civil		Subsector de Tráfico, (Ronda de Toledo, 13)	926 22 19 53
Información al usuario	926 278 001/05	Ciudad Real / ambulancias	926 688 009	Ciudad Real	062 - 926 274 860	Información Meteorológica	926 22 14 09
Citaciones de consultas externas	926 278 002/03	Ciudad Real / bomberos	1006	Puertollano	926 424 920	Taxis de Miguelturra	926 36 38 11
Teléfono de habitaciones	926 292 + nº de habitación	Ciudad Real / emergencias	112	Alcázar de S.Juan	926 552 693	Aguages	926 27 34 60
Centro de Especialidades (C.Real)	926 213 444			Tomelloso	926 511 224/926 513 583	Averías agua	926 21 09 06
Hospital Psiquiátrico	926 231 275			Valdepeñas	926 347 813	Gas Natural información	926 25 49 72
Clinica Coreysa (C.Real)	926 211 788			Diputación Provincial	926 29 25 75	Gas Natural urgencias	926 23 00 58
Centro Salud número 1 (Pío XII)	926 21 46 93			Protección Civil	926 23 04 31	Obispado	926 25 02 50
Centro Salud número 2 (Torreón)	926 23 00 35			Estación de Autobuses interurbanos	926 21 13 42	Oficina de empleo	926 23 25 60
Centro Salud número 3 (Puerta de Toledo)	926 23 17 31/32			RENFE (AVE)	902 240202 / www.renfe.es	Oficina del Defensor del Soldado	926 25 17 41
Hosp. Sta. Bárbara (Puertollano)	926 421 100			Ayuntamiento de Ciudad Real	926 21 10 44	Oficina Municipal de Información al consumidor	926 21 10 44
Hosp. de Alcázar de S.Juan	926 580 500			Información Ayto. Ciudad Real	010	Oficina central de correos	926 25 13 03
Hosp. de Manzanares	926 646 000			Tfno. único de Información en C-LM	012	Cruz Roja	926 22 22 22
Hosp. de Tomelloso	926 505 626			Radio Taxis	926 21 30 40 y 926 27 12 10	Alcohólicos Anónimos Ciudad Real	646 81 33 79 / 686 99 31 56
Hosp. de Valdepeñas	926 320 200			Jefatura de Tráfico (Crta. Porzuna, 7)	926 22 61 15	Alcohólicos Anónimos Puertollano	610 82 39 24 / 667 91 70 49

AUTOBUSES URBANOS

Línea 1. Hospital General-Nuevo Parque Horario de L a S: de 7.00 a 22.50 horas. Frecuencia de L-V, cada 13-15 min.; sábados, cada 17 minutos; domingos y festivos de 11.15 a 22.45 horas cada 30 min.
Línea 2. Hospital General-Estación Ave. Horario de L a S de 7.00 a 22.45. Frecuencia cada 15 min. Domingos y festivos: de 10.45 a 22.30 cada 30 min.
Línea 3. Atalaya-Los Rosales: Frecuencia: de 7.20 a 22.40, cada 20 min. Sábados mismo horario cada 20-30 minutos.
Línea 4. Hospital General-Urb. Puerta de Toledo: Horario de L a S de 7.15 a 22.30, cada 20-22 min.
Línea 5. Estación Ave-Plaza del Pilar (circular): Frecuencia, de L a V cada 15-20 min. Horario de L a V, 6.25 a 23.30; sábados, de 7.00 a 22.30; domingos y festivos, de 15.30 a 23.30
Línea 6. Valverde-La Poblachuela-Las Casas: De L a V, de 7.15 a 21.45. Sábados, de 9.00 a 14.25
Línea 7. Hospital Gral-Carretera de Porzuna: De L a S, de 7.05 a 22.25, cada 20-22 min.

IBERCONSA 926 213405

CIUDAD REAL-MIGUELTURRA: Diario: de 07.15 a 22.15 cada 15-20 min. Domingos: 18.45 y 21.15

MIGUELTURRA-CIUDAD REAL: Diario: de 07.30 a 22.00 cada 15-20 min. Domingos: 19.00 y 21.00

HORARIOS MISAS

DÍAS LABORABLES

MAÑANAS

7:30 Colegio San José (Lunes - Viernes)
 8 Catedral; Siervas de María; Hnas. de la Cruz
 8:30 San Pedro; Carmelitas
 9 Catedral; Res. de Ancianos (C/ Calatrava); Colegio San José (Sábado); Res. RR. M. Inmaculada; Universidad (Lunes, jueves, viernes)
 9:30 Coreysa
 10:30 Catedral
 11 Residencia Santo Angel
 11:30 Santa María del Prado
 12 San Pedro; San Pablo; Hospital General
 12:30 Santiago; San Ignacio (Salesianos)

TARDES

5:30 Cementerio
 6 Picón (Miércoles)

6:30

San Juan Bautista (Domingos)
 7 Santa María del Prado (Merced); Santo Tomás de Villanueva; San Juan de Ávila; San Pablo; Ntra. Sra. de los Angeles; San José Obrero; San Ignacio (Salesianos); Las Casas (Miércoles)
 7:30 Santiago; Ntra. Sra. del Pilar
 8 Catedral; San Pedro

TARDES DE SÁBADO Y VÍSPERAS DE FIESTAS

5 Hospital General
 5:30 Cementerio
 6 Picón; Valverde
 6:30 Santiago; San Juan Bautista (Domingos); La Poblachuela

7

Sta. María del Prado (Merced); San Pedro; Sto. Tomás de Villanueva; San Juan de Ávila; San Pablo; Ntra. Sra. de los Angeles; San José Obrero; San Ignacio (Salesianos); Las Casas

7:30

Santiago; Ntra. Sra. del Pilar; Poblete

8

Catedral; San Pedro

HORARIO DE TRENES

ALICANTE-ALBACETE-CIUDAD REAL

SOCUÉLLAMOS: 7.20 - 8.15 - 19.30 - 20.56 // 7.45 - 10.56 - 16.32
CAMPO DE CRIPTANA: 7.36 - 8.31 - 19.52 - 21.18 // 7.26 - 10.39 - 16.13
ALCÁZAR DE SAN JUAN LL: 7.42 - 8.45 - 19.58 - 21.25 // 7.17 - 10.29 - 15.54 - 19.08 - 22.50
ALCÁZAR DE SAN JUAN SAL: 7.50 - 12.40 - 16.17 - 20.08 - 21.28 // 7.20 - 10.32 - 16.07

CINCO CASAS: 8.05 - 12.55 // 15.37

MANZANARES: 13.00 - 14.00 - 17.00 // 14.00 (S)

DAIMIEL: 8.30 - 13.20 - 17.05 - 20.49 - 22.07 // 7.37 - 9.46 - 15.11 - 18.20 - 22.27

ALMAGRO: 8.41 - 13.31 - 17.20 - 21.01 - 22.26 // 6.26 - 9.34 - 14.59 - 18.06 - 22.03

CIUDAD REAL: 8.55 - 13.45 - 17.35 - 21.14 - 22.40 // 6.13 - 9.20 - 14.45 - 17.51 - 21.50

INSTALACIONES ELÉCTRICAS DE ALTA Y BAJA TENSION

INSTALACIÓN DE:

- ENERGÍA SOLAR
- PROYECTOS Y EJECUCIÓN
- INDUSTRIALES Y MANTENIMIENTO
- DEPURACIÓN DE AGUA Y BOMBAS DE RIEGO
- CALEFACCIÓN Y AIRE ACONDICIONADO
- CABLEADO ESTRUCTURAL

Ctra. Carrión, Nave 82 - CIUDAD REAL
 Teléfonos: 926 23 27 37 / 926 23 27 38
 C/ Río Valcavero, 4 - 45007 Pol. Ind. de Toledo (TOLEDO)
 Tel: 925 24 56 23 - Fax: 925 23 49 27
 www.crescencioperez.com E-mail: m.u.crescencio@gmail.com

HORARIOS DE TRENES

Avant media distancia

Madrid - Ciudad Real - Puertollano

Circulación	Madrid P.A.	Ciudad Real	Puertollano	Observaciones
LMXJV-	06.40	07.36	07.53	1
LMXJVSD	08.15	09.11	09.28	
LMXJVSD	10.15	11.11	11.28	
LMXJVSD	13.15	14.11	14.28	
LMXJV-	14.15	15.11	15.28	2
LMXJVS-	15.45	16.41	16.58	3
...V-	16.15	17.11	17.28	4
LMXJVSD	17.15	18.11	18.28	
LMXJV-D	18.15	19.11	19.28	
LMXJVSD	19.15	20.11	20.28	
LMXJV-	19.45	20.41	20.58	1
LMXJV-D	20.15	21.11	21.28	5
LMXJVS-	21.15	22.11	22.28	1
LMXJV-D	22.15	23.11	23.28	

Puertollano - Ciudad Real - Madrid

Circulación	Puertollano	Ciudad Real	Madrid P.A.	Observaciones
LMXJV-	06.25	06.42	07.38	1
LMXJVS-	07.00	07.17	08.13	1
LMXJV-	07.15	07.32	08.28	6
LMXJV-	07.45	08.02	08.58	1
LMXJVSD	08.15	08.32	09.28	
LMXJVSD	10.15	10.32	11.28	
LMXJVSD	12.15	12.32	13.28	
LMXJVS-	15.15	15.32	16.28	3
LMXJV-	16.15	16.32	17.28	2
LMXJVSD	17.15	17.32	18.28	
...V-D	18.15	18.32	19.28	7
LMXJVSD	19.15	19.32	20.28	
LMXJV-D	20.15	20.32	21.28	5
LMXJVSD	21.15	21.32	22.28	

- (1) No circula: 25-07-09, 15-08-09, 9-09-09 y 8-12-09.
- (2) No circula del 25-07-09 al 29-08-09; 9-09-08 y 8-12-09.
- (3) No circula: 15-08-09 y 8-12-09.
- (4) No circula: 25-07-09 y 15-08-09. Circula 24-07-09 y 14-08-09.
- (5) No circula del 25-07-09 al 29-08-09.
- (6) No circula del 25-07-09 al 29-08-09 y 8-12-09.
- (7) No circula: 25-07-09, 15-08-09 y 7-12-09. Circula 24-07-09, 14-08-09 y 8-12-09.

AVE / ALTARIA ALGECIRAS - CÁDIZ - MÁLAGA - SEVILLA - CÓRDOBA - PUERTOLLANO - CIUDAD REAL - MADRID - ZARAGOZA - BARCELONA

CLASE DE TREN	AVE	AVE	AVE	AVE	AVE	Altaria	AVE	AVE	AVE	AVE	AVE	AVE	AVE	AVE	AVE	AVE
DÍAS DE CIRCULACIÓN	LMXJVM	DIARIO	DIARIO	DIARIO	LMXJVS	DIARIO	DIARIO	DIARIO	DIARIO	DIARIO	DIARIO	DIARIO	DIARIO	DIARIO	DIARIO	DIARIO
BARCELONA-SANTS																21:39
ZARAGOZA																19:34
MADRID	08:50	9:32	09:55	11:47	12:20	12:41	15:20	17:55	SIN PARADA	18:50	20:50	21:20	23:55	00:20		
CIUDAD REAL	07:55	8:37	08:59	10:54	11:24	11:41	14:27	17:02	17:41	17:56	19:39	20:10	23:04	23:26		
PUERTOLLANO	07:40	8:21	08:45	10:38	11:10	11:23	14:13	16:48	17:27	17:42	19:22	19:54	22:48	23:12		
CÓRDOBA	06:58	7:39	08:03	9:56	10:28	10:37	13:28	16:04	16:45	17:00	18:34	19:07	22:04	22:28		
SEVILLA	06:15	-	07:15	-	09:45	09:25	12:45	-	16:00	16:15	-	18:00	-	21:45		
HUELVA	-	-	-	-	-	-	-	-	-	-	-	-	-	-		
MÁLAGA	-	6:35	-	9:00	-	-	-	15:00	-	-	-	-	-	21:00		
CÁDIZ	-	-	-	-	-	-	-	-	-	-	-	-	-	-		
ALGECIRAS	-	-	-	-	-	-	-	-	-	-	-	-	-	-		

BARCELONA - ZARAGOZA - MADRID - CIUDAD REAL - PUERTOLLANO - CÓRDOBA - SEVILLA - MÁLAGA - CÁDIZ - ALGECIRAS

CLASE DE TREN	AVE	Altaria	AVE	AVE	Altaria	AVE	AVE	AVE	Altaria	AVE	AVE	AVE	AVE	AVE	AVE	AVE
DÍAS DE CIRCULACIÓN	LMXJVS	DIARIO	DIARIO	DIARIO	DIARIO	DIARIO	DIARIO	DIARIO	DIARIO	DIARIO	DIARIO	DIARIO	DIARIO	DIARIO	DIARIO	DIARIO
BARCELONA-SANTS																08:15
ZARAGOZA																10:09
MADRID	06:30	8:40	09:00	9:35	10:05	SIN PARADA	12:35	13:00	16:20	17:00	17:35	19:00	21:35	22:00		
CIUDAD REAL	07:19	09:41	09:51	10:26	11:03	12:05	13:26	13:51	17:33	17:51	18:26	19:51	22:26	22:51		
PUERTOLLANO	07:34	09:57	10:07	10:44	11:20	12:21	13:42	14:07	17:50	18:07	18:44	20:07	22:42	23:07		
CÓRDOBA	08:20	10:43	10:52	11:27	12:09	13:06	14:27	14:52	18:37	18:52	19:27	20:52	23:27	23:52		
SEVILLA	09:05	-	11:35	-	13:23	13:52	-	15:35	19:48	19:35	-	21:35	-	00:35		
HUELVA	-	-	-	-	-	-	-	-	-	-	-	-	-	-		
MÁLAGA	-	-	-	12:23	-	-	15:30	-	-	-	20:23	-	0:30	-		
CÁDIZ	-	-	-	-	-	-	-	-	-	-	-	-	-	-		
ALGECIRAS	-	-	-	-	-	-	-	-	-	-	-	-	-	-		

(*) El AVE Sevilla-Barcelona y Barcelona-Sevilla tiene parada en Lleida y Camp de Tarragona.

ALTARIA CIUDAD REAL - GRANADA / GRANADA CIUDAD REAL

DÍAS DE CIRCULACIÓN	LMXJVS	DÍAS DE CIRCULACIÓN	DIARIO
MADRID	07:40	MADRID	22:48
CIUDAD REAL	08:42	CIUDAD REAL	21:44
PUERTOLLANO	09:03	PUERTOLLANO	21:39
CÓRDOBA	09:50	CÓRDOBA	20:31
ANTEQUERA - STA. ANA	10:30	ANTEQUERA - STA. ANA	19:52
GRANADA	12:16	GRANADA	18:00

INFORMACIÓN

Días que circulan: LMXJVS D No circulan: •

Teléfono de información, Reserva y Venta Renfe:
902 24 02 02
 Información Venta Internet:
902 10 94 20

<p>SERVICIOS FUNERARIOS NUESTRA SRA. DEL PRADO, S.L. SERVICIO 24 HORAS C/ Camino de la Gúija, 21 - 13002 CIUDAD REAL Telf.: 926 22 14 15 - 926 23 18 02</p>	<p>TANATORIO-CREMATORIO CIUDAD REAL</p>	<p>CREMATORIO SALAS VELATORIO SALA AUTOPSIA CAPILLA EXPOSICION DE ARCAS CAFETERIA FLORISTERIA</p>	<p>Funeraria - Tanatorio "Ntra. Sra. del Espino" C/ Camino de Manzanares, 10 13230 MEMBRILLA Telfs.: 926 636 899 926 636 845 - 926 221 415</p>	<p>SERVICIOS FUNERARIOS VALDEPEÑAS</p> <p>TANATORIO INCINERACIONES TRASLADOS NACIONALES E INTERNACIONALES</p> <p>SFV SERVICIOS FUNERARIOS VALDEPEÑAS C/ Buensuceso, 40 - VALDEPEÑAS - Telf.: 926 31 02 02</p>
---	--	--	---	---

PATRIMONIO HISTÓRICO

Parque Arqueológico Alarcos-Calatrava.

Oppidum ibérico y ciudad medieval

Visita: yacimiento de Alarcos, tras el paso por el Centro de Interpretación; y yacimiento de Calatrava La Vieja en Carrión. Horario de octubre a mayo: de 10.00 a 18.00 horas. Lunes cerrado, excepto festivos. Las visitas guiadas para los centros escolares y público en general se acuerdan a través el teléfono es el 926 666 057 y 600 913 034. Horario visitas guiadas: 10.00, 12.00 y 16 horas.

YACIMIENTOS DE ALARCÓS, Y CALATRAVA LA VIEJA (CARRIÓN)

MONUMENTOS

Casa de Gobernación

La Casa de Gobernación, situada en la localidad de Alcázar de San Juan, es también conocida como la Casa de Palma o de la Cueva. Su construcción está vinculada al establecimiento de poder de la Orden de San Juan en la zona, y posiblemente fue residencia del gobernador. De la construcción original se conserva el patio rectangular delimitado y la cueva.

CALLE JESÚS ROMERO, ALCÁZAR DE SAN JUAN

Casa de la Encomienda

La Casa de la Encomienda, también conocida como Casa de Mendoza o de los Comendadores, está situada en la localidad de Socuéllamos. Es una casa palacio cuya primitiva construcción data de 1440, a la que se fueron anexionando numerosas dependencias en función de las necesidades o de los gustos de cada época.

C/ ANTONIO DE MENDOZA, 37, SOCUELLAMOS

Casa de la Inquisición

La Casa de la Inquisición está situada en la localidad de Villanueva de los Infantes. Es una construcción civil levantada en el siglo XVI. Sólo se conserva actualmente el exterior, que posee la portada adintelada con escudo del Santo Oficio: la cruz, la calavera y las tibias cruzadas.

C/ SANTO TOMÁS, VILLANUEVA DE LOS INFANTES

Casa de la Inquisición y de los Fúcares

La Casa de la Inquisición y de los Fúcares está situada en el casco antiguo de la localidad de Almadén. Fue construida para albergar una pequeña congregación de monjes dominicos en los albores de la primera Inquisición, posteriormente fue utilizada como residencia de los representantes de la familia Függer (Fúcares) mientras tuvieron arrendada la mina (1521-1646).

C/ SAN SEBASTIÁN, 61, ALMADÉN

Casa de Medrano

La Casa-Cueva de Medrano está situada en la localidad de Argamasilla de Alba, un lugar emblemático vinculado íntimamente a la tradición cervantina en el que Cervantes concibió y comenzó a escribir su genial obra literaria *Don Quijote de La Mancha*. En 1970 fue declarada Monumento de Interés Histórico-Artístico.

C/ CERVANTES, 7, ARGAMASILLA DE ALBA

MÚSICA



Adrián Usero. La tetería Pachamama presenta mañana sábado a partir de las 21.30 horas al cantautor Adrián Usero. El músico comenzó su trayectoria escribiendo letras para otros artistas, como 'Y', que ya no existe, publicadas dentro del disco *Presente Continuo* (2006), del grupo homónimo, y cuya música se encargó de componer el cantautor José Lémus. A raíz de esto, sigue componiendo con otros artistas del circuito como Carlos Siles y siendo un habitual en salas como la de esta tetería de la capital. / LA TRIBUNA

FARMACIAS

CIUDAD REAL

- ▶ José Antonio Martínez / Avda. Europa, 45
De 10.00 a 10.00 horas del día siguiente
- ▶ Mercedes Sánchez / Mata, 21
De 10.00 a 22.00 horas

PUERTOLLANO

- ▶ Agustín Espuny / Daimiel, 6
De 10.00 a 22.00 horas.
- ▶ María Antonia Torné / Avda. Primero de Mayo, 15
De 10.00 a 10.00 horas del día siguiente.

TOMELLOSO

- ▶ José Luis De la Cruz / García Pavón, 2
De 9.30 a 9.30 horas del día siguiente.
- ▶ Celia Martínez / Dulcinea, 120
De 9.30 a 22.00 horas del día siguiente.

VALDEPEÑAS

- ▶ Miguel José Rojas / Cristo, 55
De 9.00 a 21.00 horas.
- ▶ Marina Carrasco / P. Luis Palacios, 20
De 10.00 a 10.00 hora del día siguiente

ALMADÉN

- ▶ José Ramón Sainz / Constitución, 10
De 10.00 a 10.00 horas del día siguiente.

LA SOLANA

- ▶ Carmen Castillo / Antonia Cortés, 36
De 10.00 a 10.00 horas del día siguiente.

ALCÁZAR DE SAN JUAN

- ▶ Mercedes Castellanos / Plaza de Palacio, 6
De 10.00 a 10.00 horas del día siguiente.

HOY FELICITAMOS A...

Las fotografías para esta sección se depositarán en el buzón que a ese efecto se encuentra en la recepción del periódico, con, al menos, una semana de antelación, y deberán incluir en su reverso la edad, nombre y apellidos de la persona a la que se felicita.

PARA 'HOY FELICITAMOS A...'

DATOS DEL FELICITADO

Nombre y Apellidos: _____

Fecha nacimiento: _____

Localidad: _____

Texto de felicitación: _____

LA TRIBUNA DE CIUDAD REAL publica diariamente esta sección destinada a felicitar. Para ello, adjúntenos, junto a este cupón, la fotografía de la persona a la que desea felicitar. Rellene este cupón y envíelo, junto a una fotocopia del DNI, a la sección «Hoy felicitamos a...». La Tribuna de C. Real. C/Pedro Muñoz 3. 13005 C. Real.

HOY

25 de NOVIEMBRE de 2009

Faltan 34 días para que finalice el año

Santoral José de Calasanz, Patrono del Magisterio Español. Acacio, Apolinar, Barlaán, Gustavo, confesores; Valeriano, Virgilio, obispos.
Misa: De Feria del T.O.

LA SUERTE

Datos sujetos a comprobación en lista oficial

SORTEOS

Cupón Pro Ciegos

JUEVES 26/11/2009	44-277
MIÉRCOLES 25/11/2009	35-884
MARTES 24/11/2009	28-854
LUNES 23/11/2009	16-093
SABADO 21/11/2009	26-556

Cuponazo

VIERNES 20/11/2009	82-615
.....Serie 093	

Supercupón Fin de Semana

DOMINGO 22/11/2009	54-173
.....Serie: 052	

7-39

DOMINGO 22/11/2009	
JUEVES 26/11/2009	
5-6-8-12-19-30-31Reintegro: 0
13, 18, 23, 24, 25, 31, 34Reintegro: 4

Lotería Primitiva

JUEVES 26/11/2009	30-40-46-47-48-49
.....Complementario: 16 Reintegro: 3	
SÁBADO 14/11/2009	6-21-30-31-36-47
.....Complementario: 35 Reintegro: 9	

Bono Loto

MIÉRCOLES 25/11/2009	4-8-19-29-34-37
.....Complementario: 2 Reintegro: 6	
MARTES 24/11/2009	1-34-35-38-40-41
.....Complementario: 4 Reintegro: 5	
LUNES 23/11/2009	10-18-27-37-40-43
.....Complementario: 39 Reintegro: 2	
VIERNES 20/11/2009	2-12-14-33-39-47
.....Complementario: 26 Reintegro: 1	

Gordo de la Primitiva

DOMINGO 22/11/2009	
3-16-23-29-47 Reintegro: 6

Euro Millones

VIERNES 13/11/2009	
13-15-25-26-32 Estrellas: 3 y 4

Lotería Nacional

JUEVES 26 DE NOVIEMBRE (1º premio)	11.973
.....Reintegros: 3,4,5	
SÁBADO 21 DE NOVIEMBRE (1º premio)	19.951
.....Reintegros: 1,3,6	

MUSEOS Y GALERÍAS

- Museo Provincial** Ciudad Real
Paseo Prado, 4. Telf.: 926 25 53 04. Horario: de martes a sábado: 10.00 a 14.00 y de 17.00 a 20.00. Domingos: 10.00 a 14.00. Lunes cerrado. (Cerrado por reforma).
- Museo López-Villaseñor** Ciudad Real
Calle Reyes, 11. Telf.: 926 25 52 00. Horario: de martes a sábado: 10.00 a 14.00 y de 17.00 a 20.00. Domingos de 10.00 a 14.00. Los lunes cerrará sus puertas al público.
- Museo del Quijote** Ciudad Real
Ronda de Alarcos, 1. Telf.: 926 20 04 57. Horario: de martes a sábado: 10.00 a 14.00 y de 18.00 a 21.00.
- Museo Diocesano** Ciudad Real
Calle Caballeros, 5 (Obispado). Telf.: 926 25 02 50. Horario: de martes a viernes: 10.00 a 14.00; sábados: 10.00 a 12.00. Domingos y lunes cerrado. Entrada libre.

- Museo Elisa Cendamo** Ciudad Real
Calle Toledo, 11. Telf.: 925 22 74 62. Horario: de martes a sábado: 10.00 a 14.00 y de 17.00 a 20.00. Domingos tarde y lunes cerrado. Entrada libre. (Cerrado por reforma).
- Antiguo Convento de la Merced** Ciudad Real
Plaza de la Merced. Telf.: 925 25 43 37/34. Horario: de lunes a viernes: 10.00 a 20.00. Domingos de 10.00 a 14.00.
- Museo de la Minería** Puertollano
Parque del Pozo Norte. Telf.: 926 44 02 75. Horario: de noviembre a marzo: de 10.00 a 14.00 y de 16.00 a 19.00. Domingos y festivos de 10.00 a 14.00. (Lunes cerrado).
- Museo Fundación Gregorio Prieto** Valdepeñas
Calle Pintor Mendoza, 27. Telf.: 926 32 49 65. Horario: de 10.00 a 14.00 y de 17.00 a 20.00. Festivos de 10.00 a 14.00.
- Museo del Vino** Valdepeñas
Calle Princesa, 39. Telf.: 926 34 79 27. Horario: Invierno: de martes a sábado de 10.00 a 14.00 y de 17.00 a 19.00. Domingos de 12.00 a 14.00. Verano: de martes a sábado de 10.30 a 14.00 y de 18.00 a 20.30. Domingos de 12.00 a 14.00.

- Museo López Torres** Tomelloso
Glorieta María Cristina s/n. Telf.: 926 50 54 58. Horario: 12.00 a 14.00 y de 17.30 a 20.30. Domingo de 12.00 a 14.00. Lunes cerrado.
- Museo del Teatro** Almagro
C/ Gran Maestra, 2. Telf.: 926 26 10 14. Horario: abierto de martes a viernes, de 10 a 14 y de 16 a 19; sábados de 11 a 14 y de 16 a 18; domingos de 11 a 14; lunes: cerrado.
- Museo Palmiro** Almodovar
Calle Pintor Palmiro. Horario previa cita. Telf.: 926 46 40 04
- Parque Minero** Almadén
Cerco de San Teodoro s/n. Telf.: 926 26 50 02. Horario: de octubre a abril: de martes a domingo de 10.00 a 14.00 y de 15.30 a 18.00. Lunes cerrado

- Real Hospital de Mineros de San Rafael** Almadén
Plaza del Doctor López de Haro s/n. Telf.: 926 26 45 20. Horario: Todos los días de 10:00-14:00.
- Hospedería el Buscón de Quevedo** Villanueva de los Infantes
Museo histórico artístico de Francisco de Quevedo. Exposición Arteaga y Allarco y Quevedo. Telf.: 902 20 20 10. Abierto todos los días de 9 a 23 horas. Entrada gratuita.
- Galería Fúcares** Almagro
Calle San Francisco, 3. Telf.: 926 86 09 02. Horario: de 18 a 21 horas.
- Galería de Arte Aleph** Ciudad Real
Calle Reyes, 13. Telf.: 926 25 72 70. Horario: Martes a Viernes, de 16.30 a 21 horas y Sábados, de 12 a 14 horas.
- Galería Artacasa** Ciudad Real
Exposición: permanente de pintura y obra gráfica. Telf.: 926 27 02 26



EN CIUDAD REAL

HOY



Persiste la situación

Para esta jornada de viernes los cielos presentarán nubosidad abundante en todo el territorio. La temperatura mínima y la máxima se mantendrán sin registrar cambios apreciables. Se espera viento moderado de componente oeste con rachas máximas que pueden alcanzar hasta 29 km/h durante las 24 horas.

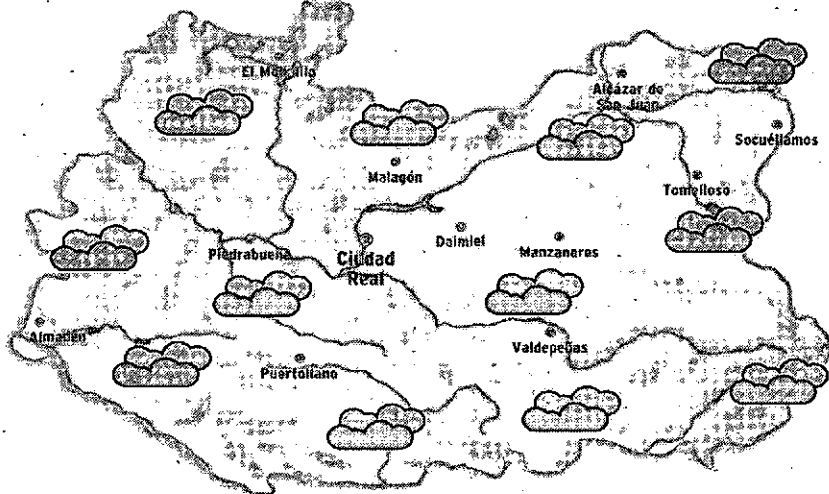

SENSACIÓN TÉRMICA	13°
PUNTO DEL ROCÍO	-0
HUMEDAD	11%
VIENTO	moderado del oeste
POSIBILIDAD DE PRECIPITACIÓN	20 %
VISIBILIDAD	de 5 a 10km
PRESIÓN ATMOSFÉRICA	1015 mb

PRECIPITACIONES DEL AÑO HIDROLÓGICO	
AYER	1,4 (L/m²)
NOVIEMBRE	1,4 (L/m²)
OCTUBRE	37,1 (L/m²)
TOTAL AÑO HIDROLÓGICO	38,5 (L/m²)
TOTAL AÑO HIDROLÓGICO ANTERIOR	364,4 (L/m²)

Año hidrológico desde el 1 de octubre hasta el 30 de septiembre del año siguiente. La cantidad de precipitación acumulada caída en la capital se actualiza todos los meses. Datos facilitados por el observatorio meteorológico a las 14:00 horas.

NIVELES DE LOS EMBALSES

Datos del 25 de noviembre al 02 de diciembre de 2009

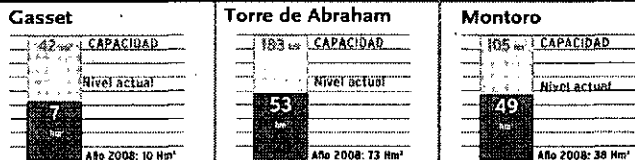

MAÑANA

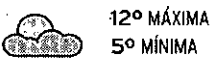

Nubosidad variable

El sábado se esperan cielos parcialmente cubiertos que pueden venir acompañados de precipitaciones con carácter débil. Las temperaturas no registrarán cambios apreciables en todo el territorio. Soplará viento moderado de componente oeste que pueden alcanzar rachas de hasta 25 km/h durante las 24 horas.

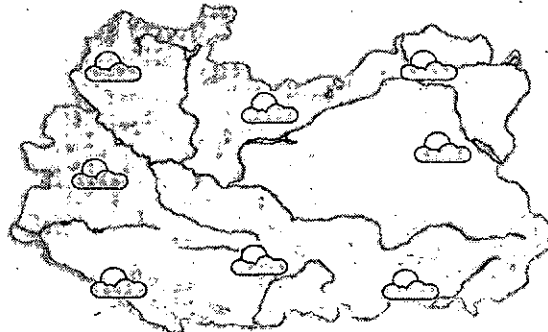

DOMINGO



Se complica la situación

El domingo se presentarán cielos prácticamente cubiertos en todo el territorio. Posibles precipitaciones moderadas o abundantes. Las temperaturas no registrarán cambios importantes. Soplará viento moderado de componente suroeste con rachas de hasta 43 km/h

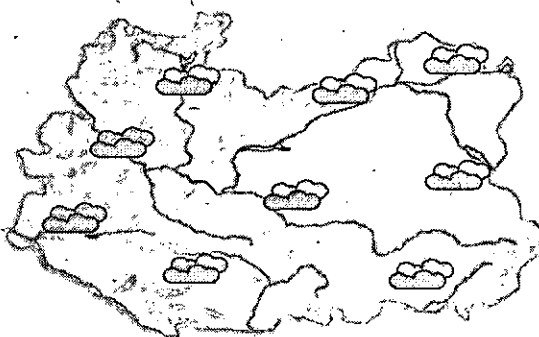

EN ESPAÑA

HOY

Las lluvias afectarán a la mitad oriental de Andalucía, la Comunidad de Castilla-La Mancha, y de forma más débil llegarán a la Región de Murcia, la Comunidad Valenciana. También en el noroeste el tiempo se complicará de nuevo con la llegada de otro sistema frontal que dejará lluvias en Galicia, y cielos nubosos con chubascos en el Cantábrico occidental y el noroeste de Castilla y León. Amplios claros en las horas centrales del día en el interior del país. Temperaturas máximas con tendencia a la baja.

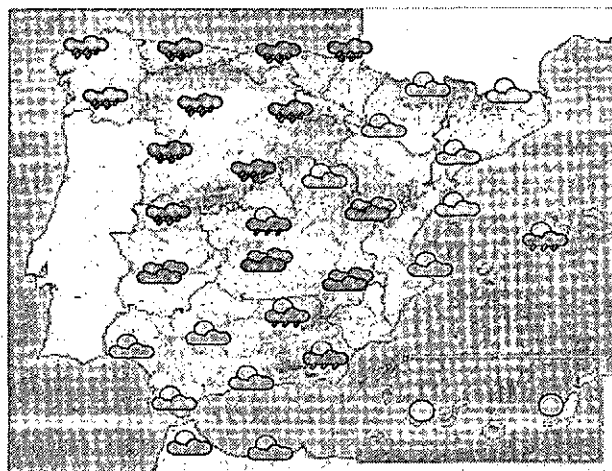

MAÑANA

Peor tiempo en el oeste

Se esperan lluvias en la mitad occidental que se pueden extender hacia el resto del país. Mínimas en ligero a moderado ascenso en la mitad oriental y máximas en ascenso en la zona del Mediterráneo.

DOMINGO

Lluvias generalizadas

Se esperan precipitaciones en la mayor parte de la Península, especialmente persistentes en el oeste de Galicia. Temperatura mínima en ascenso ligero en el sureste peninsular y máxima en descenso en el noroeste.

TEMPERATURAS PREVISTAS PARA HOY

ESPAÑA	Máx.	Mín.	Máx.	Mín.	Máx.	Mín.	Máx.	Mín.	Máx.	Mín.	Máx.	Mín.					
Alicante	21	11	Cádiz	19	13	Granada	13	7	Lleida	15	4	Palmas, Las	25	19	Soria	8	2
Almería	19	12	Castellón	18	10	Guadalajara	11	3	Madrid	11	5	Pamplona	11	4	Tarragona	16	10
Ávila	10	4	Ceuta	19	16	Huelva	18	10	Meillia	21	15	Pontevedra	14	9	Teruel	13	2
Badajoz	15	8	Ciudad Real	14	7	Huesca	11	4	Málaga	18	13	Salamanca	11	3	Toledo	14	6
Barcelona	17	13	Córdoba	17	7	Ibiza	20	8	Murcia	20	10	S. Sebastián	13	9	Valencia	20	13
Bilbao	14	8	Coruña, La	15	11	Jaén	15	9	Ourense	14	8	S.C. Tenerife	25	19	Valladolid	10	3
Burgos	8	4	Cuenca	12	7	León	8	2	Oviedo	14	8	Santander	15	11	Vitoria	11	3
Cáceres	13	8	Girona	17	6	Logroño	12	5	Palencia	8	4	Segovia	10	4	Zamora	11	5
			Gijón	15	10	Lugo	10	5	Palma M.	19	12	Sevilla	19	11	Zaragoza	14	6

EN EUROPA

HOY

Rachas fuertes de viento de componente en las Islas Británicas, Dinamarca, el sur de Escandinavia y el norte de Francia y Alemania. En todas estas zonas se esperan precipitaciones moderadas. También se esperan lluvias en el Mediterráneo occidental y central, pero serán de carácter débil. Tiempo estable en el resto, con alternancia de nubes y claros pero sin precipitaciones.

PRÓXIMOS DÍAS

Las precipitaciones más intensas y un temporal de viento se producirán en la costa norte atlántica. El norte de Francia, Bélgica, Luxemburgo, Holanda, Dinamarca y el norte de Alemania, recibirán lluvias intensas. En el Reino Unido y en Los Países Escandinavos, se mantendrá el temporal de viento de poniente. El descenso térmico será notable en el centro y el sur del continente.

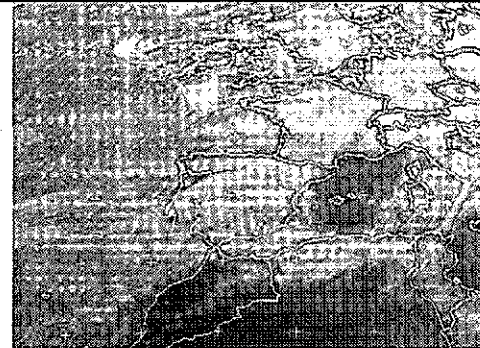

EUROPA	Máx.	Mín.
Amsterdam	9	6
Atenas	18	10
Berlín	11	8
Bruselas	10	7
Buenos Aires	26	15
Caracas	32	25
Dubín	7	3
El Cairo	22	16
Estocolmo	8	7
Ginebra	25	15
Guatemala	25	21
La Habana	17	12
Lisboa	10	5
Londres	20	12
Los Ángeles	20	9
México	6	3

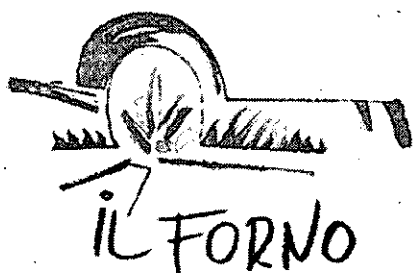

Por la crisis IL FORNO te hace un -10% de descuento en noviembre de lunes a jueves, en toda nuestra carta y en todos nuestros locales y domicilio.

ALBACETE - C/ Caba, 23 - 967 236766 ■ VILLARROBLEDO - Avda. Reyes Católicos, 11 - 967 14 06 81 ■ CIUDAD REAL - C/ Ciruela, 24 - 926 27 1133

CAPITAL

RESTAURANTE HOTEL SILKEN ALFONSO X
Situado en el centro de la ciudad, donde podrá disfrutar de una cocina variada, de calidad y con un esmerado servicio, además de nuestro menú del día. Disponemos de salones privados para comidas de empresa y celebraciones.
CALLE CARLOS VÁZQUEZ 8. TELF.: 926 22 42 81.

RESTAURANTE HOTEL NAVARRO
Menú diario 10 euros, menú fin de semana 15 euros, menú degustación 25 euros. Suculenta carta y menús especiales para bautizos, comuniones y reuniones de empresa.
AVDA. PÍO XII, 18 (junto antiguo Hospital Alarcos) Teléfono Reservas 926 21 43 77.

RESTAURANTE ROBERTO HOTEL DOÑA CARLOTA
"Nuestro chef Álvaro Madrid, presenta sugerencias de la CARTA DE INVIERNO: Arroz arbóreo tintado en negro con frutos del mar salteados en una ajada y emulsión de crema de ajo. Taco de Bacalao al pilpil con coral de erizo de mar, asadillo manchego y huevas ahumadas de trucha. Codillo salmuerizado y confitado en su propia grasa con un falso arroz de verduritas y riñado con salsa bigarrada.
RONDA DE TOLEDO, 21. TELF.: 926 23 16 10.

RESTAURANTE LA CUCHARA DE HIERBABUENA
Ya hemos inaugurado ¡Ven a conocernos!
C/ PEDRERA BAJA 64 ESQUINA A C/ TOLEDO.
TELÉFONO 926 10 22 88

RESTAURANTE SÁNDALO
Elegante establecimiento de obligada visita si se desea apreciar una de las mejores cocinas de la provincia. Originalidad y excelentes calidades para deleitar al comensal más exigente.
RONDA DEL PARQUE (URBANIZACIÓN LOS GIRASOLES). TELF.: 926 21 06 06.

RESTAURANTE MARISQUERÍA CASABLANCA
Primera casa de mariscos y pescados. Descubra los secretos de la buena mesa y disfrute de la mejor gastronomía: mariscos, pescados y carnes de primerísima calidad. Acérquese a conocer "El Camarote" y el "Salón de Caza" y, por supuesto, descubra el sabor cálido y entrañable de "El Patio".
C/ CRTA. CARRIÓN, S/N. TELF.: 926 22 74 04.

RESTAURANTE DOÑA FELISITA
Menú del día amplio y variado. Deguste nuestras recomendaciones del Chef. Ambiente selecto y muy agradable. PLAZA DE ESPAÑA 3. TELF.: 926 22 46 50.

CAFETERÍA RESTAURANTE ASADOR SAN HUBERTO
UN NUEVO RINCÓN CON ENCANTO
Disfrute de la mejor cocina en un ambiente distinto, donde celebrar sus comidas de empresa, especialidad en asados de cordero lechal manchego, cochinillo en horno de leña y carnes a la brasa, pescados y mariscos, disponemos de cafetería para mejor atención de nuestros clientes de 12 h a 1 noche Terraza de verano.
C/RONDA DE LA MATA, 22. TELF.: 926 92 35 35.

RESTAURANTE ASADOR SAN HUBERTO
El Restaurante Asador San Huberto podrá disfrutar de la buena cocina en horno de leña, en un ambiente muy agradable, donde celebrar homenajes, comidas, comidas de empresa, etc. atendidos por los mejores profesionales. Especialidad en asados de cordero lechal manchego y cochinillo, carnes rojas a la brasa, chuleillas, pescados y mariscos frescos del día y nuestra repostería casera.
C/ GENERAL REY, 8. (PASAJE). TELF.: 926 25 22 54.

RESTAURANTE SANTA MARTA II
Abierto desde las 9 horas. Desayunos especiales. Menú del día. Menú de fin de semana. Carta con pescados y carnes frescas. Menús concertados para empresas. Dirección Vicente Merino. PASEO DEL PRADO N: 2. Reservas TELF.: 926 92 19 29.

RESTAURANTE GUIJAS DE LA MANCHA HOTEL SANTA CECILIA
"Nueva Imagen, de Cafetería, Restaurante, Salones de Bodas, Congresos y Convenciones" Una apuesta decidida por la Calidad y el Servicio y la experiencia que avala Hotel Santa Cecilia. Todos los días podrán degustar nuestros exquisitos menús: "del día, fin de semana, cocina manchega, ejecutivo", además de nuestra carta de platos, postres y vinos (que a buen seguro harán las delicias del paladar mas exigente) Nuevo Salón y Menús para celebración de "Bodas " Nuevas Instalaciones "Congresos y Convenciones"
C/ TINTE, 3 Ciudad Real (Junto a la Plaza del Pilar) Tfnos. 926 22 85 45 - 25 58 03 www.santacecilia.com

PROVINCIA

RESTAURANTE CAMPO BLANCO
Cocina tradicional manchega. Exquisitos platos cocinados al más puro estilo de la tierra.
C/ CRTA. C. REAL-DAIMIEL. KM. 256. TELF.: 926 81 00 36. TORRALBA CVA.

RESTAURANTE EL FOGÓN
Situado en el Hotel Verona, donde podrá degustar nuestras carnes en autentico horno de carbón de encina. Disponemos de salones desde 10 hasta 1.000 comensales. Comidas de empresas y celebraciones sociales.
CARRETERA PUERTOLLANO, CIUDAD REAL. KM. 163. TELF.: 926 42 54 79 PUERTOLLANO.

ASADOR RESTAURANTE Y SALÓN "VILLA ISABELICA"
Precioso lugar para comer, cenar o celebrar cualquier evento junto al Castillo de Calatrava en Aldea del Rey. Abierto de lunes a domingo. Amplia variedad en cocina nacional e internacional. Especialidad en asados de la tierra. También menú del día. Información y reservas en:
TELF.: 678 46 59 51 - 926 21 00 63.

RESTAURANTE EL GANADERO
Cocina manchega, especialidad en arroz con bogavante y caldoso, raciones. Menú diario 9 euros. Menús sábados, domingos y festivos 14 euros. Terraza de verano.
CRTA. POZUELO (MIGUELTURRA).
TELF.: 926 24 06 05.

RESTAURANTE CASA PEPE
Variedad con calidad. Situado a 10 min. de Ciudad Real. Calidades de cocina y servicio que concuerdan con el estilo de sus instalaciones.
CRTA. N-430, KM. 317. TELF.: 926 81 40 79. CARRIÓN DE CALATRAVA.

RESTAURANTE LA FONDA DE ALBERTO
Casa de comidas. Donde podrá degustar en un ambiente cálido y acogedor de las mejores tapas, los mariscos más frescos, la comida casera como en su casa, la rica cocina de nuestra tierra y sin olvidar la cocina contemporánea. Atendidos por los mejores profesionales del sector.
C/CRISTO, 67. TELF.: 926 31 61 76
FAX: 926 31 61 77. VALDEPEÑAS.

RESTAURANTE LA RAÑA CUESTA DE LA VIRGEN
Celebraciones, comuniones, bautizos, comida de empresa. Especialidades en Asados, carnes de caza a la brasa, buey al ladrillo. Parque infantil, terraza de verano.
C/ VILLARRUBIA DE LOS OJOS A FUENTE EL FRESNO Km 7,300. VILLARRUBIA DE LOS OJOS. RESERVAS: TELF.: 926 69 51 85

RESTAURANTE LAS BRUJAS
Referente Gastronómico en La Provincia, donde se fusiona la cocina tradicional "de la abuela" con las últimas técnicas culinarias. Instalaciones totalmente reformadas. Menú Diario y Menú Especial Fin de Semana. Comidas y Cenas de Grupos. Reuniones y Comidas de Empresa. Eventos, Bautizos, Comuniones y Bodas.
CTRA. NAC. 420 - KM. 231,5
DAIMIEL (CIUDAD REAL) Telf: 926 85 22 89; Email: lasbrujasdaimiel@gmail.com

RESTAURANTE VALLE CORZO HOTEL PARQUE CABAÑEROS
Situado en pleno Parque Nacional. Nuestras especialidades son el cocido monteño, las judías con perdiz salvaje, el lomo de venao, las migas de pastor, las gachas de gañan, el guisado de jabalí y la carne de buey a la piedra. Menú del día 12 euros. Salón de Bodas y Convenciones.
C/REAL3 - HORCAJO DE LOS MONTES Tel. Reservas 926 775 477 Fax 926 775 404 - direccion@hotelparquecabaneros.es - www.hotelparquecabaneros.es

RESTAURANTE GUIJAS DE LA MANCHA HOTEL SANTA CECILIA

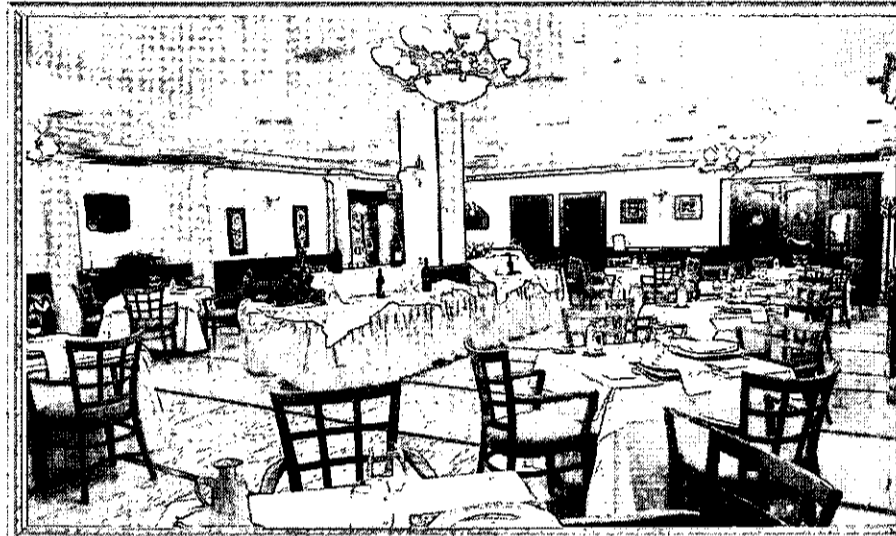

Nueva Imagen, de Cafetería, Restaurante, Salones de Bodas, Congresos y Convenciones" Una apuesta decidida por la Calidad y el Servicio y la experiencia que avala Hotel Santa Cecilia. Todos los días podrán degustar nuestros exquisitos menús: "del día, fin de semana, cocina manchega, ejecutivo", además de nuestra carta de platos, postres y vinos (que a buen seguro harán las delicias del paladar mas exigente) Nuevo Salón y Menús para celebración de "Bodas " Nuevas Instalaciones "Congresos y Convenciones"
C/ TINTE, 3 Ciudad Real (Junto a la Plaza del Pilar) Tfnos. 926 22 85 45 - 25 58 03 www.santacecilia.com

GUÍA DE RESTAURANTES

RESTAURANTE LAS BRUJAS



Referente Gastronómico en La Provincia, donde se fusiona la cocina tradicional "de la abuela" con las últimas técnicas culinarias. Instalaciones totalmente reformadas. Menú Diario y Menú Especial Fin de Semana. Comidas y Cenas de Grupos. Reuniones y Comidas de Empresa. Eventos, Bautizos, Comuniones y Bodas.
CTRA. NAC. 420 - KM. 231,5 DAIMIEL (CIUDAD REAL) Telf: 926 85 22 89; Email: lasbrujasdaimiel@gmail.com

RESTAURANTE EL RINCÓN DE CERVANTES HOTEL GUADIANA
Cocina creativa, inaugurado en septiembre de 2004 a pocos metros del centro, un nuevo referente en Ciudad Real con todo lujo de detalles.
C/ GUADIANA, 36. TELF.: 926 22 33 13.

RESTAURANTE HOTEL NH Ciudad Real
Situado en el centro de la ciudad. Cocina creativa y de una gran calidad, además de nuestro menú del día disponemos de una variada carta y un extraordinario Buffet de desayunos. Amplios salones para comidas de empresa y celebraciones, bodas, comuniones y bautizos, con la garantía y respaldo de una compañía como es NH Hoteles.
C/ ALARCOS 25. TELF.: 926 21 70 10.

RESTAURANTE CASA DIEGO
Comidas y cenas informales, celebraciones de despedidas de solteros, comuniones, bautizos y celebraciones. Menú diario casero por 9,95 euros.
C/PASEO DE CARLOS ERAÑA 36
CIUDAD REAL Tfnos. Reservas 926 22 51 00

CAFETERÍA - RESTAURANTE CAMARÍN
Nuestros menús te sorprenderán. Ven, conócenos y volverás a degustar nuestras cenas informales de fin de semana. Menú del día totalmente casero por sólo 10 euros.
C/ CABALLEROS, 14 - TELF.: 926 25 69 16
CIUDAD REAL

LOS CINCO MÁS VISTOS DEL MIÉRCOLES

Televisión Española estrenó la TV movie *No estás sola, Sara*. La cinta, producida en colaboración con el Instituto de la Mujer, registró una audiencia media de 2.983.000 telespectadores.

1. NO ESTÁS SOLA, SARA	2.983.000	15,9%	TVE 1
2. TELEDIARIO 1	2.836.000	21,4%	TVE 1
3. AMAR EN TIEMPOS...	2.583.000	21,8%	TVE 1
4. FÍSICA O QUÍMICA	2.559.000	15,7%	ANTENA 3
5. TELEDIARIO 2	2.402.000	13,4%	TVE 1

SHARE

21,8 %

AMAR EN TIEMPOS REVUELTOS

El filón de la *pública*. La serie de sobremesa de La Primera de Televisión Española volvió a liderar como la ficción más vista en su franja horaria con 2.583.000 espectadores y 23,4 por ciento de cuota de pantalla.



Fuente: Formidatv

DESTACADOS Y BREVES



Uno de los mayores genios de la historia del arte, en La 2

Panorama de la Historia emite esta noche el documental titulado *El Divino Miguel Ángel*, un espacio que nos acercará la vida de Miguel Ángel Buonarrotti como pintor y arquitecto, un repaso a su vida y a sus obras. TVE 2. 21,50 HORAS

Catalina ha muerto, adiós a Amaia Salamanca

Telecinco desvela el trágico final de esta temporada pero anuncia la continuidad de *Sin tetas no hay paraíso*. Afrontará su ausencia como ya lo hizo con *El Duque*. La de Fuencarral ha grabado un trágico y mortal desenlace en el que *Cata* cae en brazos de Cardona, tras haber recibido un disparo.



Establecer límites e imponer horarios

En su última entrega, hoy se despide, Rocío Ramos intentará ayudar a un matrimonio peruano que, pese a llevar dos años en España, todavía les cuesta adaptarse. Y además, su hijo pequeño se ha convertido en el centro de atención. CUATRO. 21,30 HORAS



*Los horarios y contenidos de las diferentes cadenas de televisión podrán sufrir modificaciones -ajenas a nuestra responsabilidad- debido a los cambios de programación de última hora.

tve1

06:00	Noticias 24 horas
06:30	Telediario matinal
09:00	Los desayunos de TVE
10:15	La mañana de La 1
14:00	Informativo territorial
14:30	Corazón
15:00	Telediario 1
15:55	El tiempo
16:00	Amar en tiempos revueltos
17:10	En nombre del amor
18:25	España directo
20:00	Gente
21:00	Telediario 2
	Con Pepa Bueno
21:55	El tiempo
22:00	Versión española. Sé infiel y no mires con quién. Dir: Fernando Trueba
00:30	Cine. <i>Un día de furia</i> . Dir: Joel Schumacher
02:20	TVE es música
02:30	Noticias 24 horas

tve2

06:00	TVE es música
06:45	That's english
07:00	Los lunnis
09:45	Aquí hay trabajo
10:15	Uned
11:15	Pequeños universos
12:05	Paisajes de la historia
13:00	Resumen paralímpicos
13:15	Comecaminos
15:00	Fábrica de ideas de TVE
15:30	Saber y ganar
16:00	Grandes documentales
17:30	Jara y sedal
18:00	Seguridad vital
18:30	En construcción
20:30	Smallville
21:30	La suerte en tus manos
21:50	El divino Miguel Ángel
00:15	La mandrágora
01:00	Cine de madrugada. <i>Los espigadores y la espigadora dos años después</i>
02:05	Teledeporte



cuatro

06:00	Repetición de programas
06:30	Noticias de la mañana
07:30	Megatrix. Incluye <i>Pipi Calzastargas</i>
08:30	Noticias de la mañana
08:45	Espejo público. Con Susanna Griso
12:30	La ruleta de la suerte. Concurso.
14:00	Los Simpson. <i>La grasa del baile</i>
14:30	Los Simpson. <i>El mago de Evergreen Terrace</i>
15:00	Antena 3 Noticias 1. Informativo
16:00	Tal cual lo contamos. Magacín
19:15	El diario. Talk-show
21:00	Antena 3 Noticias 2. Informativo
22:00	DEC. Con Jaime Cantizano
02:15	Adivina quién gana

07:40	Bola de dragón Z
09:40	Medicopter. Cazados
10:40	Alerta Cobra
12:45	Las mañanas de Cuatro
14:20	Noticias Cuatro
15:15	Fama ia bailar! La escuela en directo
15:30	Fama ia bailar! Con Paula Vázquez
17:30	Fama ia bailar! El chat
17:55	Reforma sorpresa
19:10	Password
20:20	Noticias Cuatro
21:30	Supernanny
22:30	Callejeros. Casas rotas
23:15	21 días en la mina
00:40	XIFIN: juntos por el Sáhara
02:05	Torchwood. Adam
02:50	NBA. Boston Celtics vs Toronto Raptors
05:55	Shopping. Televenta
06:45	Recuadro

5

06:30	Informativos Telecinco
09:00	El programa de Ana Rosa. Magacín
12:30	Mujeres y hombres y viceversa. Con Emma García
14:00	Karlos Arguiñano en tu cocina
14:30	De buena ley
15:00	Informativos Telecinco
15:45	Sálvame diario
19:00	Tomá cero y a jugar. Concurso
20:00	Pasapalabra. Concurso
20:55	Informativos Telecinco
21:45	Sálvame deluxe. Crónica rosa y social
02:30	Si lo aciertas, ganas
03:30	Más que coches
04:00	En concierto
04:30	Infocomerciales
05:30	Fusión sonora.

6

06:00	La Sexta en concierto
07:00	Lo mejor de La Sexta
07:30	Mañana es para siempre
08:30	Cocina con Bruno Oteiza
09:00	Despierta y gana
10:35	La tira
11:30	Crímenes imperfectos
14:00	La Sexta Noticias
15:00	Padre de familia
15:25	Sé lo que hicistéis... Humor
17:30	¡Qué vida más triste! Serie
18:00	Numbers
19:00	Navy: investigación criminal
20:00	La Sexta Noticias
20:55	La Sexta deportes
21:30	El intermedio
22:15	Caso abierto. Triple episodio
01:00	Desaparecida
01:50	Ubisoft-Assassin's creed II. Lineage



CRN

10:00	Informativo Regional
10:30	Espacio Compras
10:50	Espacio Turismo
11:00	Informativo Regional
11:30	Espacio Compras
11:50	Espacio Critico
12:00	Mas Play (Redifusión)
12:30	Informativo Regional
13:00	Todo Depend
14:00	Informativo Regional
18:30	Espacio Compras
18:50	Espacio Agrario
19:00	Mas Play
19:30	Espacio Compras
19:50	Espacio Solidario
20:00	Informativo Regional
20:30	Informativo Provincial
20:50	Espacio Cultural
21:00	Informativo Regional
21:30	Informativo Provincial
21:50	Espacio E-Tube
22:00	La Batalla del Domingo
23:00	Informativo Regional
23:15	Informativo Provincial
23:50	Espacio Joven
00:00	Informativo Regional

TV VALDEPEÑAS

9:00	Cocina J.J.Castillo
9:30	Local musical
10:00	Retratos
11:00	Dos butacas
11:30	Programación cadena local
12:00	Tu tarde @
13:00	Motomanía
13:30	Informativ
14:00	El rincón de Carlos
14:30	Informativos TVV
15:00	Agenda cultural
16:00	Cocina J.J.Castillo
16:30	Video clips
17:30	Cine en cadena local
19:45	Cocina J.J.Castillo
20:00	Diario nacional
20:30	Informativos TVV
21:00	Programa local
22:00	Cine en cadena local
0:00	Informativos TVV @
0:30	Local musical
1:00	Diario nacional
1:30	Meridiano 0
2:00	Nos vamos
2:30	El rincón de Carlos
3:00	Documentales y música
3:30	Doc, music y teletienda
6:00	Teletienda
6:30	Sobre ruedas

IMÁS TV

06:00	imás música
08:00	Informativos. Con Marcelino Felix
09:00	Café imas. Con Miguel Angel Membrillera
11:15	imas musica. Chat
14:00	Backstage de la Gala de imas tv
15:30	Informativos con Marcelino Felix
16:00	El Deporte con Julio Garcia
16:30	Café imas con Miguel Angel Membrillera
18:45	imas musica. Chat
20:30	Informativos. Con Marcelino Felix
21:00	El Deporte con Julio Garcia
21:30	VI Gala de Los Premios imas Tv
23:00	Informativos. Con Marcelino Felix
23:30	El Deporte. Con Julio Garcia
00:00	Canal X

POPULAR TV

08:15	Dibujos animados
09:55	Hoy celebramos
10:00	La lupa de las noticias
11:00	Call TV
12:00	Ángelus y Santa Misa
13:00	Encuentro digitales de COPE.es
14:30	Noticias 1
15:00	Call TV
16:00	Palabra de vida
16:15	Kojak
17:30	¡Cuidame mucho!
18:00	Estamos contigo
19:00	Documental
20:30	Noticias 2
22:00	La lupa de las noticias
23:00	Más cine por favor. Fuenteovejuna
00:30	Noticias 2 (r)
01:00	Palabra de vida

TV MANCHA

06:00	Euronews
08:00	Noticias
10:00	Infocomerciales
13:00	Noticias
13:30	Mancha en Vivo * I Concurso de Tapas. Quintanar de la Orden
14:00	Noticias 1ª Edición
15:00	La Hora de Coral
16:15	Fashion TV
17:20	Empleo Castilla La Mancha
17:30	Noticias
18:00	TV Chateando
20:30	Noticias 2ª Edición
21:00	Mancha Sport
21:30	Mancha en Vivo * "Un día en la vida de Vicente"
22:30	Noticias
23:00	Mancha Sport
23:30	Euronews
00:00	TV Chat

¡Buenos días! ¿Has probado a despertarte con La Tribuna de Ciudad Real?

Infórmate en el teléfono de atención al suscriptor 926 21 53 01 De Lunes a Viernes de 9:30 a 14:00 h.



Edita: PROMECAM (Promotora de Medios de Castilla-La Mancha)
• Depósito Legal: CR-1164-1990.
• Redacción, Administración y Publicidad: Pedro Muñoz, 3. Ciudad Real. Código Postal 13005
• Teléfonos: 926 21 53 01, 02-03-04-05. • Fax: Administración y Publicidad 926 21 51 45, Redacción 926 21 53 06.
• Correos electrónicos: redaccioncr@diariolatribuna.com, publicidad@diariolatribuna.com, administracioncr@diariolatribuna.com, deportescr@diariolatribuna.com, provinciacr@diariolatribuna.com, disenocr@diariolatribuna.com y fotograficr@diariolatribuna.com.
Prohibida toda reproducción a los efectos del Artículo 32,1, párrafo segundo, LPI



Indra

Joyería de plata y gemas

<http://www.indraplata.com>

C/ M^o Cristina, 2 - Telf.: 926 25 51 49 - Ciudad Real

PICOTAZOS

Teatro a pie de calle

En época de crisis siempre surgen iniciativas originales, como la que llevaron ayer a cabo veinte jóvenes repartidos por distintos puntos de la calle Carlos Vázquez de Ciudad Real. Todos ellos fueron protagonistas de un *FlashMob*, representación que consiste en quedarse paralizados de forma aparentemente improvisada al mismo tiempo, para sorpresa de todos los viandantes. Una inesperada y particular forma de hacer teatro que tuvo en las redes sociales su forma de contacto y que demuestra que con un poco de imaginación siempre se puede sorprender.

Cita para los nostálgicos

Y hablando de cultura los amantes de la música de Nino Bravo ya pueden apuntar en rojo en su calendario la fecha del 19 de diciembre. Ese día el Teatro Quijano de Ciudad Real acogerá el musical dedicado a la figura del genial músico valenciano, cuyas canciones, conocidas por varias generaciones, serán recordadas en un espectáculo que corre a cargo de la productora Class Music. Será el momento de recordar momentos de otra época a través de piezas que han resistido el paso de los años.

Los campeones de la superación personal

Bonito detalle el que tuvo el BM Ciudad Real ayer en el Quijote Arena, al compartir un entrenamiento con los miembros del Club Deportivo Sea como Sea, de discapacitados intelectuales. Los campeones de Europa quisieron estar junto a otros campeones, los de la superación personal diaria, que mostraron también su desparpajo ante los medios de comunicación y que pudieron comprobar de primera mano la cercanía de sus ídolos en una jornada que será inolvidable para ellos.

ESTO ES GANA DE GANETA POR MIGUEL ANGEL LÓPEZ ALCOBENDAS



LOLA RUIZ ALMANSA / COMERCIANTE DE ZAPATERÍA

Calzados **Lola Ruiz** nació hace ocho años. Es una zapatería situada en el número 8 de la calle Lanza, en Ciudad Real. El nombre del comercio viene de su propietaria, nacida en Almagro y residente en Madrid, aunque su presencia en Ciudad Real es muy frecuente.

«Vienen tacones de vértigo»

DIEGO FARTO / CIUDAD REAL

Lola Ruiz tiene esa cortesía que ya se ve poco de saludar a quien entra aunque se esté en conversación con otra persona. Un detalle cuidadoso.

¿Puede ofrecer un consejo para elegir un buen zapato?

Es complicado. Básicamente, en lo que tiene que fijarse una persona es en la calidad, la comodidad y en el diseño.

¿Dónde se fabrican buen calzado?

En España tenemos fabricantes excepcionales. En toda la parte de Levante y, por supuesto, en las islas Baleares. En España no hace falta ir al extranjero para hacer bien el zapato, aunque en Italia también lo hacen muy bien.

¿Cómo se preparan para una temporada típica de compras como es la Navidad?

Particularmente, en este sector no hay una campaña específica para la Navidad, porque no es objeto de regalo, que es lo que la gente adquiere más frecuentemente en este fecha. Bueno, algo tenemos, pero no somos una tienda especializada en regalos de Navidad. Eso no quiere decir que en estas fechas no se regalen zapatos, pero



CARLOS SENDARRUBIAS

no tiene tanta incidencia.

¿Cómo es el gusto de los ciudadrealeses en materia de calzado?

Van sabiendo, pero no sólo en Ciudad Real, en general, en todas partes. Creo que la situación ha cambiado bastante. La gente sabe que la comodidad, el llevar un buen zapato, saber

elegirlo marca la diferencia. A la vez, puedes llevar un vaquero y si vas con un buen zapato, ir elegante. Desde luego, si vas con traje, llevar un buen calzado es fundamental. En general, en Ciudad Real ves que la gente sabe apreciarlo.

Tiene algunos zapatos especiales, ¿en qué consiste esa

especificidad?

Tenemos marcas que hacen calzado especial ergonómico, para personas que tienen problemas como callos, dedos en garra, y también tenemos otro tipo de calzado para personas con alergias, que hay muchos.

¿Qué moda viene?

Unos tacones de vértigo.

PENSADO PARA SORPRENDER A QUIENES MÁS SABEN DE AUTOMÓVILES.



HONDA
The Power of Dreams

HONDA ACCORD DESDE 23.600 €

PVP recomendado en Península y Baleares para Honda Accord Sedan 2.0 i-VTEC Elegance, incluyendo IVA, transporte, impuesto de matriculación y aportaciones de la Red de Concesionarios Oficiales Honda. 5 años de garantía (3+2) según condiciones contractuales Honda a consultar a través de la Red de Concesionarios Oficiales Honda. PVP válido hasta 31/07/09. Imagen acabada Executive. Plan 2002E no incluido. Consulte condiciones en la Red de Concesionarios Oficiales Honda. Consumo mixto 8/100Km: 5,8-8,5. Emisiones CO₂ (g/Km): 145-209.

Accord

Valero Automóviles.
Ruiz Morote, 3. Tel. 926 22 07 09. CIUDAD REAL. - Pol. Ind. Ctra de Alcázar s/n, parcela R-187. Tel. 926 64 70 61. MANZANARES. CIUDAD REAL.
*Contacte con nosotros para más información y solicitud de prueba.

La Tribuna

DE CIUDAD REAL

Viernes 27 de noviembre de 2009

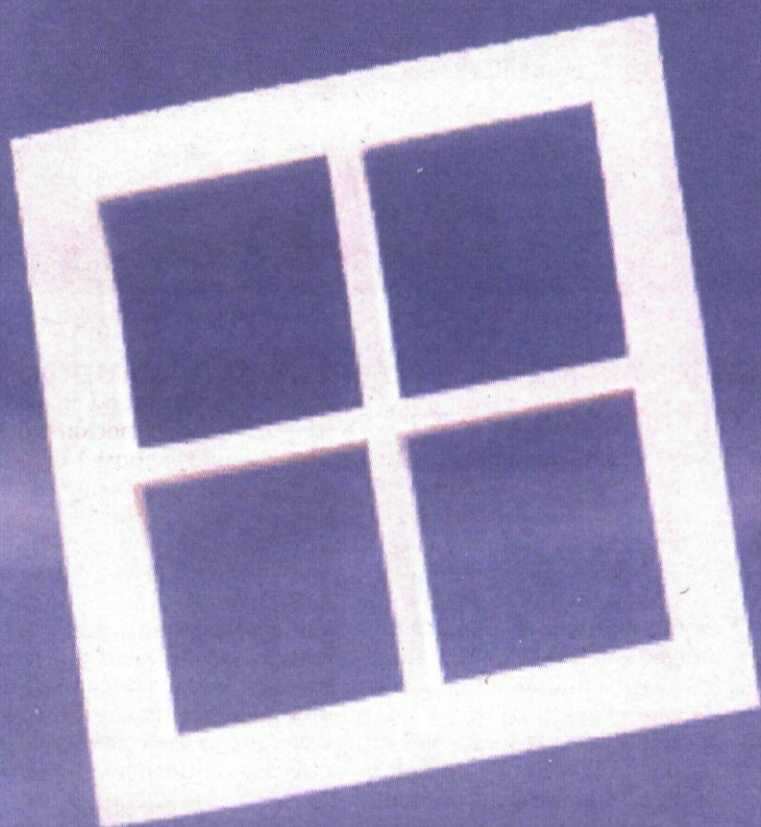

Especial

Feria

INMOimagina

SALÓN DE LA

OPORTUNIDAD

INMOBILIARIA

Ciudad Real y provincia

la vivienda que sueñas...

al precio que esperabas.

27, 28 y 29 de noviembre

www.inmoimagina.es

PABELLÓN FERIAL
De 11 a 20:30 horas

SUMARIO

- Pág. 3** Paraje Las Cañadas ofrece chalés en Carrión de Calatrava, que destacan por su juego de alturas, con una sustancial rebaja
- Pág. 4** El organizador de Inmoimagina, Ángel Sánchez, explica como surgió la idea de celebrar esta feria y augura grandes descuentos en propiedades
- Pág. 5** Promarcis lleva a Inmoimagina pisos de calidad en Miguelturra con hasta 24.000 euros de descuento
- Pág. 6** La oferta inmobiliaria de la nueva feria de Ciudad Real se recoge también en un dvd y en una web de actualización continua
- Pág. 7** El precio de los alquileres en Castilla-La Mancha ha subido un 1,7 por ciento en lo que va de año, al igual que la media nacional
- Pág. 8** El nuevo Plan Regional de Vivienda y Rehabilitación de Castilla-La Mancha impulsa el alquiler con opción a compra
- Pág. 9** El Colegio de la Propiedad Inmobiliaria ve positiva la celebración de Inmoimagina
- Pág. 10** Dos agentes inmobiliarios comentan su experiencia en la venta de viviendas en tiempos de crisis
- Pág. 11** Mariano León, el presidente de APEC, cree que el nuevo salón tendrá continuidad porque agrupa para el comprador la oferta más atractiva

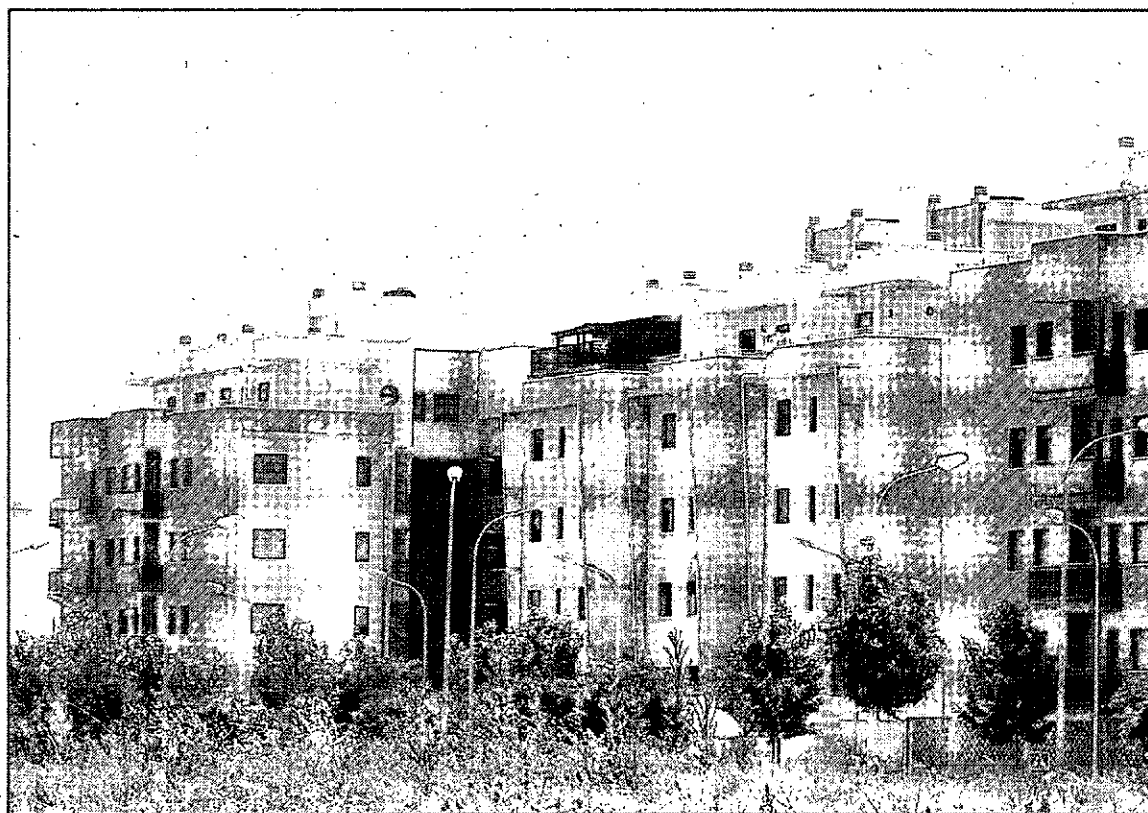

Ciudad Real es la segunda provincia de Castilla-La Mancha con mayor número de viviendas sin vender. / CARLOS SENDARRUBIAS

EL CRECIENTE STOCK DE LA CRISIS

El número de viviendas terminadas que no encuentran comprador superará las 750.000 a finales de año en España, según Asprima

LA TRIBUNA

Uno de los síntomas de la crisis inmobiliaria es el aumento del número de viviendas terminadas sin vender. Si bien hace unos años eran muchas las personas que se decidían a comprar una vivienda sobre plano, antes de que se iniciara la construcción, ahora parece que hasta las que ya están finalizadas y que, por tanto, se pueden visitar y comprobar si resultan adecuadas, tienen dificultades para venderse. ¿Las causas? El rápido aumento del precio del metro cuadrado construido y las dificultades para encontrar financiación parecen ser los culpables de que la venta de inmuebles se haya ralentizado.

Según un estudio del Ministerio de la Vivienda hecho público hace unos meses y elaborado con datos de finales de 2008, Castilla-La Mancha contaba con más de 45.000 viviendas sin vender (concretamente, 45.488). Estas mismas estadísticas, que son las más recientes, afirman que en Ciudad Real hay 12.641 viviendas terminadas sin vender, lo que supone 24,2 por cada 1.000 habitantes. Estos datos convierten a Ciudad Real en la segunda provincia de Castilla-La Mancha con más inmuebles en stock, sólo por detrás de Toledo.

Si nos fijamos en los términos absolutos, Castilla-La Mancha es la quinta comunidad autónoma con un mayor número de vivien-

das sin vender, por detrás de Andalucía (104.861), Cataluña (98.363), Comunidad Valenciana (94.230) y Madrid (51.034). Pero si miramos la tasa de inmuebles sin vender por cada mil habitantes, Castilla-La Mancha accede rápidamente al segundo puesto, con

Ciudad Real es la segunda provincia castellano-manchega con más viviendas en stock

Sólo La Rioja supera a Castilla-La Mancha en la tasa de viviendas sin vender por cada mil habitantes

un 22,3 por mil habitantes, sólo por detrás de La Rioja (25,3).

ESPAÑA. En cuanto a la realidad nacional, las estimaciones de la Asociación de Promotores Inmobiliarios de Madrid (Asprima) elevan a 757.148 el número de vivien-

das terminadas sin vender en el territorio nacional que habrá para finales de año. Sus cálculos hablan de que 2009 ha sumado 145.000 viviendas más a las más de 600.000 que se acumulaban a finales de 2008.

En su estudio, publicado en el número de otoño de la revista de la asociación, aventuran también que este stock tardará unos seis años en ser absorbido. Para ello cuentan con los indicadores de mejora que ya empiezan a despuntar, como el ajuste de precio (con rebajas sustanciales que Asprima cifra en el 20 por ciento) o la mejora del acceso al crédito.

Mariano León, presidente de la Asociación Provincial de Empresarios de la Construcción (APEC) de Ciudad Real, cree que los datos son difíciles de agrupar por la heterogeneidad de las diversas zonas. Así, Asprima ha estudiado también qué porcentaje corresponde a primera vivienda y cuál a vivienda turística (un 35 por ciento del total). En este sentido, del 65 por ciento restante, la residencia preferente representa el 60 por ciento mientras que el 40 por ciento restante son viviendas consideradas no preferentes. Por su parte, la Asociación de Promotores y Constructores (APCE) creen que la decisión del Banco de España de incrementar del 10 al 20 por ciento las provisiones de entidades financieras cuando mantienen un inmueble en balance durante más de un año aumentará su interés en dar salida a los stocks de los promotores.

DISEÑO ATRACTIVO Y CÓMODO

Paraje Las Cañadas ofrece chalés en Carrión, que destacan por su juego de alturas, con una sustancial rebaja

LA TRIBUNA

Un nuevo concepto de chalé llega a Inmoimagina de manos de Paraje Las Cañadas, empresa perteneciente al grupo Cabanes Corporación Empresarial. Se trata de viviendas pareadas, de 200 metros cuadrados construidos sobre una parcela de 500, que cuentan con un atractivo diseño: pese a ser de planta baja, lo que evita la incomodidad de los escalones, cuentan con una pequeña habitación abuhardillada que puede comunicarse con el amplio salón a través de una escalera de caracol. Con sus 35 metros de superficie, es perfectamente aprovechable como dormitorio, estudio, salón o baño, ya que se han previsto las preinstalaciones necesarias para adecuarlo como tal. El juego de alturas resulta espectacular, pero además es muy útil porque aporta luminosidad y un gran espacio. La gran cantidad de luz es una de las ventajas de la vivienda, pero además cuenta con unos cerramientos metálicos que sirven tanto para regular la luz como para aumentar la seguridad.

La vivienda cuenta con un dormitorio principal de 22 metros cuadrados con baño propio y otros dos secundarios, de 12 metros cada uno, con un baño juvenil compartido totalmente equipado. Además, a la entrada de la vivienda puede encontrarse otro aseo. Los sanitarios y las cerámicas corresponden a la calidad que ofrece el grupo Cabanes en todos sus productos. Los suelos son de tarima de madera y la cocina se presenta amueblada, con posibilidad de elegir el color de los muebles, aparte de una despensa y un pequeño lavadero. Además, disponen de preinstalación de aire acondicionado y de energía solar térmica, aparte de calefacción de gas natural con radiadores de aluminio.

Su diseño también se ha cuidado en el exterior. En su fachada se combinan los colores blanco, rojo y negro con un atractivo estudio. A la entrada, la parcela permite el paso de vehículos y tiene una pérgola para aprovechar la sombra. El resto de la parcela puede utilizarse para construir una piscina particular o una cocina campera, como ya han hecho algunos de los propietarios, que son en su ma-

yoría parejas jóvenes y de mediana edad, con hijos. En este espacio también existe un pequeño trastero para guardar herramientas y otros enseres.

Estos chalés están construidos en el paraje de Las Cañadas de Carrión de Calatrava, comunicados perfectamente tanto con esta localidad como con la capital, y gozan de un ambiente tranquilo y familiar, con amplias zonas verdes y cercanía al campo. Hay otras promociones cuyas viviendas están habitadas, por lo que no se trata de un sitio solitario.

De los ocho chalés construidos inicialmente quedan dos por vender, que se pueden visitar en cualquier momento. Su precio, que se situaba en 252.000 euros (más el 7 por ciento de IVA), ha sido rebajado a 233.000 con ocasión de la feria Inmoimagina. Además, las po-

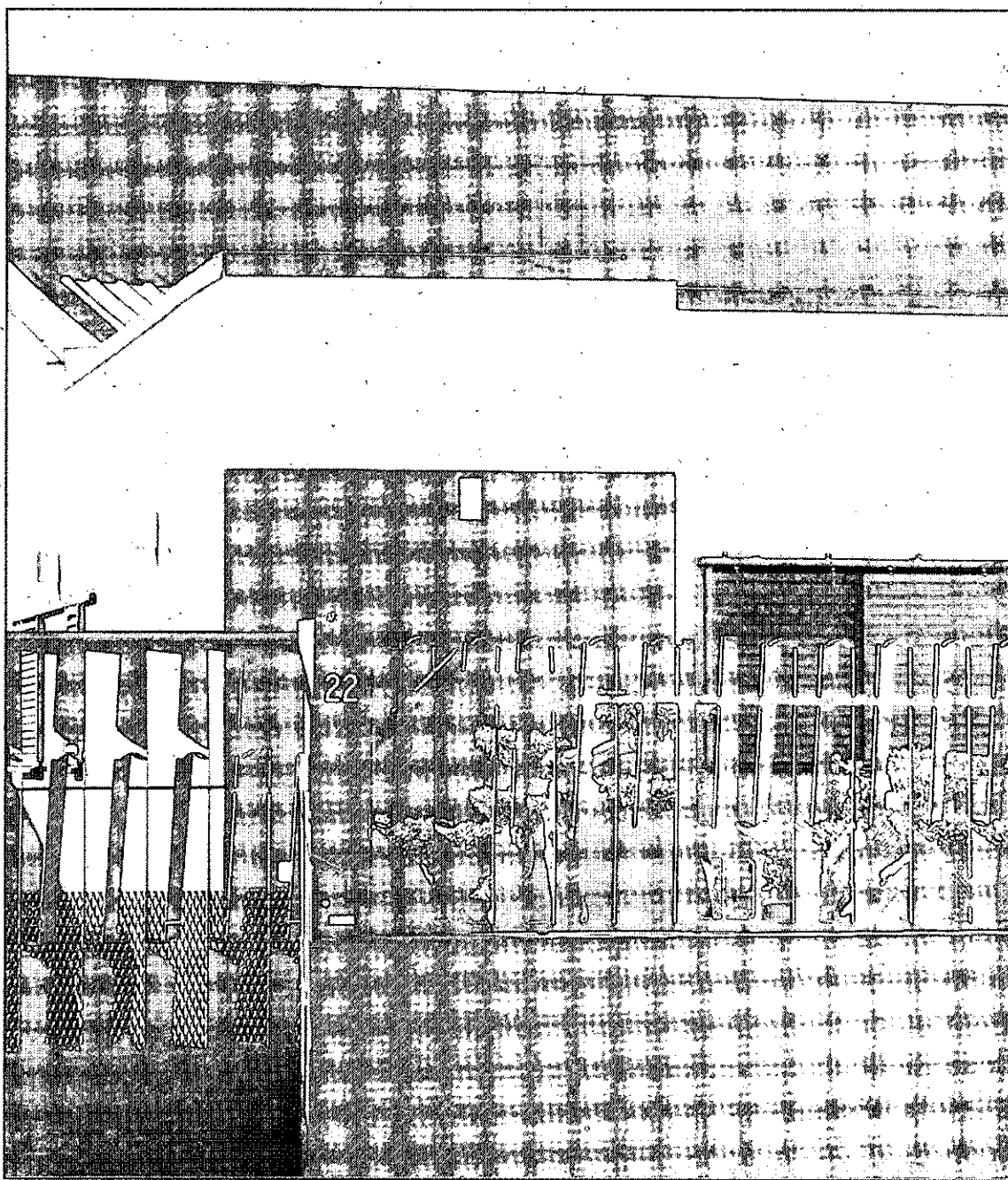

La combinación de alturas y colores resulta muy atractiva desde el exterior. / LT

sibilidades de financiación son también muy sugerentes, pues se ofrecen con una hipoteca del Euribor más 0,50 y una comisión de subrogación del 0,10 por ciento,

con la opción de la 'cuota cero', que consiste en no pagar nada durante el primer año, una época en la que los gastos suelen ser más elevados. Por su parte, la tasación obtenida

hace que no haya ningún problema para costear el inmueble. Además, Paraje Las Cañadas ofrece también en Inmoimagina 18 parcelas de 500 metros cuadrados.

Chalets Pareados

a 5 minutos de Ciudad Real

- 160 m² CONSTRUIDOS EN UNA SOLA PLANTA
- 35 m² ALTILLO ABUHARDILLADO
- 500 m² DE PARCELA
- PRIMERAS CALIDADES
- PREINSTALACIÓN DE AIRE ACONDICIONADO
- COCINA AMUEBLADA

venta | alquiler con opción a compra

2 últimos chalets
¡¡ Rebajados !!

Paraje las Cañadas

Información y venta:
617 496 022
617 496 133

Visítenos en nuestro stand de INMOIMAGINA, del 27 al 29 de noviembre *Una forma inteligente de vivir*

ÁNGEL SÁNCHEZ • Organizador de Inmoimagina

Forma parte de la empresa Eurovisual, la principal impulsora y organizadora de Inmoimagina, el primer salón de oportunidades inmobiliarias que se celebra en Ciudad Real. Un modelo de feria que se pretende exportar a otras ciudades parecidas a Ciudad Real, dejando al margen lugares como Madrid y Barcelona «que tienen sus propias citas para congregarse a gente», comenta Ángel Sánchez, quien asegura además que Inmoimagina ha cuajado bastante y que posiblemente se repita en otras ciudades del ámbito nacional parecidas a Ciudad Real.

«El sector ofrece importantes ofertas y baja los precios para esta feria»

ANA POBES / CIUDAD REAL

De dónde surgió esta iniciativa de Inmoimagina?

A raíz de que en estos tiempos era necesario concentrar la oferta de viviendas de Ciudad Real y provincia con el objetivo de que los usuarios puedan acceder a la bolsa inmobiliaria y aprovecharse de las ventajosas condiciones que ahora mismo presentan la gran parte de promotoras, constructoras e inmobiliarias que tienen inmuebles. Hay dos claves para este salón, uno que era necesario y otro, que era el momento de llevarlo a cabo.

¿Ahora es una buena oportunidad para adquirir una vivienda?

El contexto de crisis persiste y los famosos brotes verdes están ahí, por lo que más pronto que tarde se reactivará de nuevo la economía. La bajada de precios de la vivienda no será indefinida, ya que todos los expertos entienden que el límite de la bajada podría estar muy próximo y que ahora sería el momento de meterse en una vivienda.

¿Cómo ha sido la participación de esta feria en cuanto a expositores?

Es una feria que ha aglutinado una importante cantidad de empresas de prestigio y que ha levantado una gran expectación. Acuden 37 expositores de diferentes localidades como Almagro, Puertollano, Alcázar de San Juan, Manzanares, Tomelloso, Herencia, etc., y que llegan a ocupar una superficie algo superior a la mitad del pabellón ferial. Un número importante si se tiene en cuenta la dificultad económica que ahora existe en el contexto general.

¿Cuántos visitantes se prevé que se acerquen hasta el pabellón ferial y cuál cree que será el éxito de ventas?

La demanda de invitaciones que se ha tenido desde distintos puntos de la provincia y los comentarios que se han detectado sobre Inmoimagina hace que se espere una gran afluencia de público. No se quiere hacer estimaciones en cuanto a visitantes porque sigue habiendo mucha gente que necesita comprar una vivienda, por lo que si ahora se dan unas condiciones óptimas es muy probable que se den ventas. Además, en los salones en general no se producen contratos de compra-venta sino que lo más frecuente es hacer reservas para luego llegar a un compromiso mayor con el promotor, el constructor o la inmobiliaria.

¿De qué ofertas exclusivas se podrá beneficiar el visitante que acuda al pabellón ferial?

Las empresas ofrecerán determinadas ofertas de las que podrán beneficiarse durante los tres

«Ahora se puede adquirir una vivienda con la misma calidad que antes, pero a un precio más rebajado»

«El objetivo es que los expositores tengan un alto nivel de satisfacción y se vayan contentos de este salón»

días de promoción de la feria. Por ello, el mensaje que se está lanzando es que las personas acudan también hoy, viernes, para ir directamente al grano y ver aquellas promociones que ya han ojeado con anterioridad y puedan conseguir así las mejores opciones posibles.

¿Esas ofertas implica que las cualidades sean peores?

En absoluto. De hecho, la mayoría de las viviendas están ya construidas y las cualidades no han sufrido la más mínima merma, por lo que ahora se puede adquirir una vivienda con exactamente la misma calidad que antes, pero a un precio mucho más rebajado.

¿Cuáles son las ofertas más llamativas?

Se puede decir que en general se ha bajado su precio y que se ofrecen importantes descuentos. Pero también hay otras muchas novedades como la entrega de un coche con la compra de un piso o la realización del sorteo de una vivienda de tres dormitorios al comprar una papeleta por diez euros. Aunque el hecho de que la entrada cueste dos euros es porque esta cuantía será le bonificará al visitante en la compra de una papeleta para el sorteo de esa vivienda.

¿Qué elementos son los que hacen que Inmoimagina sea una feria distinta a las demás?

Eurovisual es la empresa promotora de Inmoimagina y que se dedica a la promoción y a la imagen publicitaria para intentar dar a este evento un realce que le haga más dinámico. Así, con nuevos métodos y tecnologías se ofrece al usuario una imagen más elegante y dinámica a través de las pantallas gigantes donde se proyectarán las promociones, así como los diversos videos promocionales de la localidad en donde se ubican las viviendas o



Ángel Sánchez, uno de los organizadores de Inmoimagina. / RUEDA VILLAVEVERE

de la propia empresa que las fabrica. Y es que para facilitar al usuario toda una información, Inmoimagina presenta tres instrumentos de marketing relacionados entre sí: el propio salón inmobiliario, la página web que contiene toda la oferta inmobiliaria y la distribución de 30.000 dvd's con el que el visitante podrá llegar a casa y explorar el contenido de la bolsa inmobiliaria que le parezca más interesante.

¿Qué papel ha tenido APEC en este salón?

De una estrecha colaboración, ya que desde el primer momento acogió la idea como una iniciativa que era necesaria, máxima incluso emprendida por una empresa privada. Por ello, hay que agradecer su disposición a la hora de divulgar el evento y de apoyarnos a la hora de contactar con todos sus asociados, por lo que han actuado en calidad de colaboradores.

¿Cuántas viviendas hay sin vender en Ciudad Real?

Las cifras son estimativas y difíciles de obtener, incluso se duda de la conveniencia de hacer un recuento exhaustivo, ya que hay viviendas sin vender y pisos vendidos y desocupados. Se sabe que a nivel general de toda España hay un millón de pisos, pero es indudable que en la actualidad hay un parque de viviendas construidas superior al que se ha ido desarrollando con el mercado, por lo que es necesario agilizar eso para recobrar la actividad normal en este sector.

¿Qué consejos da a los que se quieren comprar una casa?

Las medidas son exactamente las mismas que en época normal, ya que hay que asegurarse de que las construcciones cumplen con la normativa vigente y que tanto las promotoras como las constructoras e inmobiliarias faciliten toda la información que legalmente es obligatoria, así como que no dejen de dejar de visitar las viviendas y así conocer la superficie, calidades y condicio-

nes de pago y financiación que en cualquier otra situación de compra-venta.

¿Qué titular le gustaría que apareciera el lunes en los medios de comunicación sobre Inmoimagina?

Hemos trabajado para que el usuario tenga unos productos a un buen precio y ofrezcamos un servicio en sí, ya que nuestra principal preocupación es que los expositores tengan un grado de satisfacción alto y que les haya valido la pena haber acudido al salón y al resto de acciones publicitarias emprendidas, así como que esta cita no se limite solo a una cosa puntual, sino que se pueda repetir anualmente seleccionando aquellos inmuebles, que por unas u otras razones, estarán en situación de ser ofrecidos con la etiqueta de oportunidad. Por ello, el titular que nos gustaría ver publicado es el de éxito del primer salón de la oportunidad inmobiliaria en Ciudad Real.

PROMARCIS LLEGA A LA FERIA CON GRANDES DESCUENTOS

En su stand número 20 encontrará pisos con hasta 24.000 euros de descuento

LA TRIBUNA

Promarcis, empresa familiar fundada en el año 2007, llega al primer salón de oportunidades inmobiliarias (Inmoimagina) con grandes promociones y descuentos. Así, en el stand número 20, que la constructora-promotora tiene en el salón, descubrirá tres grandes oportunidades que tan solo encontrará durante el transcurso de los tres días de la feria.

Entre las tres promociones, todas ubicadas en la calle Espadas 20 de Miguelturra (en frente de la sede de la CEOE-Cepyme), se encuentra el apartamento de un dormitorio de 40 metros con cocina americana y terraza de más de 20 metros cuadrados y con unas calidades superiores por el precio de 61.500 euros, casi un 30 por ciento menos que su coste inicial de 85.900 euros. Toda una ganga a la que hay que sumar además otra de una vivienda de 50 metros cuadra-

dos de un dormitorio que Promarcis ofrece también en la calle Espadas de Miguelturra por 69.500 euros, precio que ha disminuido un 25 por ciento con respecto a su primera cuantía que se encontraba en 92.700 euros. Pero además de estas dos oportunidades, la constructora ofrece otra más, en este caso se trata de un dúplex-ático de 82 metros cuadrados con dos terrazas de 23 metros cuadrados por el módico precio de 124.950 euros en relación a los 145.900 que costaba en un principio.

Precios que, según explica Antonio Martín, responsable de la empresa, ofrecen además la posibilidad de que el cliente pueda hipotecar hasta el IVA de la vivienda, lo que «significa que el cliente no tendría que dar ningún tipo de entrada y podría financiar hasta el IVA y el amueblamiento», puntualiza.

Tres grandes viviendas avaladas por ese sello de calidad que tanto caracteriza a cada uno de los



Antonio Martín, uno de los responsables de la empresa Promarcis. / RUEDA VILLAVERDE

trabajos que hace Promarcis, ya que cada una de ellas se ha construido con materiales de primera calidad y de máxima garantía como son sus azulejos y sanitarios de la marca Porcelanosa, puertas ma-

cizas de haya, ventanas de cristal de Climalit con persianas de aluminio, tarima con 25 años de garantía y cocinas amuebladas con electrodomésticos.

Tres ejemplos de calidad situa-

dos a tan sólo dos minutos de Ciudad Real y en un lugar tranquilo donde se podrá disfrutar de las zonas comunes como es la piscina con vestuarios equipados, además del amplio patio y el solarium.

3 únicas viviendas sólo en Feria
Esto sí es un Regalo!

En **Miguelturra** a 2 minutos de Ciudad Real

También disponemos de **ALQUILER** con **OPCIÓN a COMPRA***
 *Consultar condiciones
Viviendas de 1, 2 dormitorios y cocheras.

Promueve:

Visítenos en el stand nº 20 de INMOIMAGINA y aprovéchese de estos increíbles precios, válidos solamente durante la feria

Distribución de empresas expositoras en Inmoimagina 2009

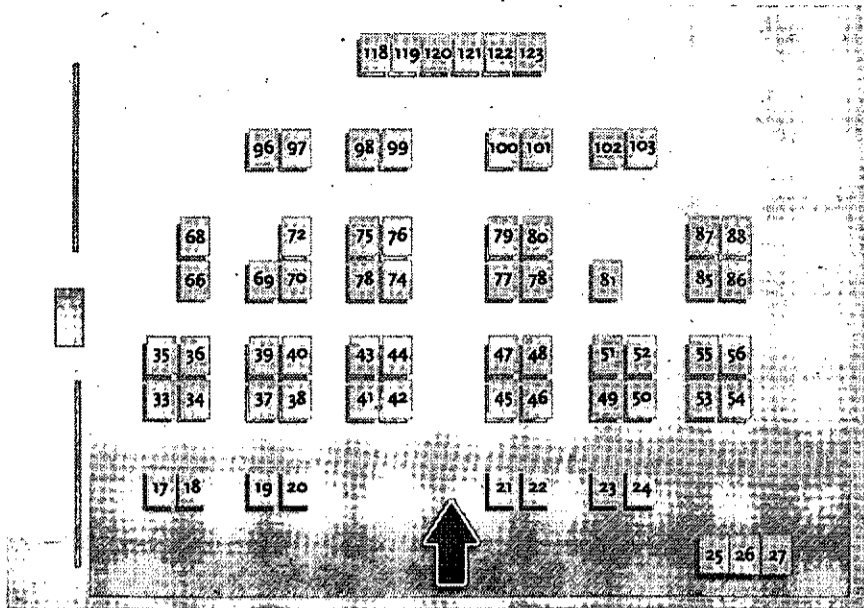

Listado de empresas		
19. Amproman	46 y 48. Alfer	80. Promotora Cantomenudo
20. Promarcis	49. Parajes Cañadas	81. Inmobiliaria Resu
21 y 22. Urbazo	50. Girón Mendo	85 al 88. F.D. Ramos
23. Pablo Coello	51. Grupo Casado Cano	96. Constructora Sanderma
24. Edific. Lorenzo Peco	52. Marsans	97. Constructora Greman
25 al 27. Encomienda	53 al 56. Artesanos del mueble	98 y 99. Inversiones Thabo
33 al 36. Pascual Pérez	66 y 68. I. Osuna	100. Gregorio Nebrera
37. Obras Acansa	69 y 70. Royal Urbis	101. Tecnología y desarrollo Inmobiliario
38. Inagri	72. Dibesa	102 y 103. M. Ruedas
39 y 40. Almagro	73 y 74. Proyecto XXI	118 y 119. Ayuntamiento
41 y 42. Cosadi	75. Larcovi	120 y 121. Set TV
43 y 44. Vallehermoso	77 y 79. Coivsa	122 y 123. Apec.
45 y 47. Ruiz Hernán	78. Monmarel	

EL MAYOR ATRACTIVO: TRES POR EL PRECIO DE UNO

Las empresas que exponen en Inmoimagina 2009 no sólo cuentan con un stand propio, sino que incluyen su oferta en el dvd promocional y podrán actualizar su contenido en la página web durante un año

LA TRIBUNA

Los empresarios de Ciudad Real han recibido de buena gana la idea de participar en el Primer Salón de la Oportunidad Inmobiliaria. Así lo demuestran las 40 empresas que estarán presentes en el pabellón ferial de Ciudad Real durante todo el fin de semana, desde hoy hasta el domingo.

Inmobiliarias, promotoras y constructoras concentrarán toda la información sobre su oferta en sus stands. Pero, además, al confirmar su presencia en la feria han obtenido dos ventajas más: figurar en el dvd promocional que se repartirá en el recinto durante los días que se celebre la feria y tener acceso a la web www.inmoimagina.es durante un año, durante el cual podrán actualizar continuamente la oferta de viviendas, locales, solares y fincas que quieran vender.

Se prevé que la web se actualice conforme aparezcan y desaparezcan ofertas. Cada empresa tiene un nombre de usuario y una contraseña que le permite acceder a su parte de la web para modificar su contenido. De esta manera, es la propia empresa la que puede subir los contenidos que le parezcan interesantes y llamativos. Asimismo, en muchos casos incluyen fotos y planos de las viviendas ofertadas, memoria de calidades, precio orientativo y datos de contacto. Quien esté buscando vivienda no tiene más que visitar asiduamente esta página y tendrá acceso a toda la oferta, organizada por empresas.

El usuario también puede utilizar el buscador, al igual que otros muchos motores de búsqueda en internet. El panel para seleccionar las opciones está en la misma página de inicio, por lo que no resulta complicado navegar y acceder a

El buscador está en la página de inicio pero, además, en Empresas Expositoras se puede consultar la oferta por inmobiliarias. / LT

los contenidos. Se puede seleccionar qué tipo de inmueble se busca, en qué provincia, en qué po-

blación, el número de habitaciones y su estado (a estrenar o segunda mano).

Además, toda la oferta se ha editado también en un dvd. Tal y como explica Ángel Sánchez, el

organizador del evento, lo que se hizo fue capturar la oferta subida a la web el pasado 11 de noviembre para ofrecerla en un soporte 'fijo' a los interesados. No puede precisar cuántas copias se distribuirán del dvd, pero todo aquel que esté interesado podrá llevarse una a casa, si es que navegar por los laberintos de internet no es lo suyo.

El diseño del dvd es muy parecido al de la página web, a excepción de ciertos matices de navegación, y posee hipervínculos para que el usuario pueda ampliar información en internet. Hay que tener en cuenta, no obstante, que la información de la página web

Las empresas pueden acceder a la web durante un año para actualizar todas sus ofertas

siempre estará más actualizada que la del dvd, dado que éste no se puede modificar, por lo que es más interesante adentrarse en internet para estar al corriente de las variaciones en las ofertas. No obstante, el dvd es una interesante herramienta promocional que permite a todos los visitantes llevarse la feria a casa y poder echarle un vistazo con más tranquilidad.

Todo ello prueba que Inmoimagina 2009 es una feria diferente, en la que el objetivo de concentrar toda la oferta en un mismo lugar, de la forma más accesible y comprensible para el comprador, se logra con creces.

INMOIMAGINA 2009 OFERTA INMOBILIARIA

Todo el stock de la provincia

La gran virtud del nuevo salón inmobiliario es que recoge en un solo lugar muchas de las viviendas en stock de la provincia. Como no podía ser de otra manera, la capital es la que cuenta con una mayor oferta, más de un centenar de viviendas de cualquier parte de la ciudad listas para ser adquiridas a un precio sustancialmente rebajado. Así pudo comprobarlo La Tribuna al consultar esta semana la variedad de viviendas ofertada en la web www.inmoimagina.es.

En otros municipios también se encuentran ofertas suculentas. Miguelturra es la localidad con más inmuebles en oferta, alrededor de 65 viviendas, algo apetecible por la cercanía con la capital. Le siguen Poblete, Almagro y Alcázar de San Juan, con unas 40 ofertas en la web. Valdepeñas, Pozuelo o Carrión de Calatrava también figuran en este listado. Pero también hay que mirar fuera de la provincia, pues Marbella o Valdemoro también han encontrado un hueco.

AUMENTA UN 1,7 POR CIENTO EL PRECIO DE LOS ALQUILERES

Castilla-La Mancha es una de las comunidades en las que menos ha subido el precio de las viviendas arrendadas • El porcentaje de fraude en la región es inferior al registrado en el resto de España

LA TRIBUNA

Aunque el precio de la vivienda está bajando, no parece ocurrir lo mismo con el de los alquileres. El miedo de los propietarios a alquilar por la sensación de falta de seguridad en el cobro y en el desalojo en caso de morosidad hace que quien se decida por alquilar su vivienda lo haga con la mayor de las cautelas. Y subir el precio es una de las consecuencias. Así lo demuestran los últimos datos del Instituto Nacional de Estadística, según los cuales el precio medio de los alquileres de vivienda en España ha subido un 2,3%, según la tasa interanual registrada hasta octubre, lejos del IPC general, que marca una caída del 0,7% en ese periodo. Así, el descenso de precios afecta a las compras básicas pero no al mercado de los arrendamientos.

Por su parte, la variación mensual del precio de los alquileres fue del 0,1 por ciento y en lo que va de año los precios de los arrendamientos han subido un 1,7 por ciento. No obstante, Castilla-La Mancha es una de las comunidades autónomas en las que menos se han incrementado, un 1,7 por ciento en lo que va de año. Así se sitúa sólo por delante de La Rioja, Murcia y Canarias, superada por otras 14 regiones. Es Ceuta la que mayor incremento ha experimentado, hasta un 3,8 por ciento.

FRAUDES. Los Técnicos del Ministerio de Hacienda (GESTHA) hicieron público un comunicado hace unos días en el que anunciaron que



Un inmueble en alquiler en plena plaza Mayor de Ciudad Real. / TOMÁS FERNÁNDEZ DE MOYA

el 54 por ciento del total de alquileres no se declaran, porcentaje superior al registrado en 2008 (57,1 por ciento). Según el estudio realizado, la suma no declarada ascendería a 2.450 millones de euros anuales, contando únicamente la vivienda y no el resto de inmuebles como garajes, locales, solares u oficinas. En Castilla-La Mancha el porcentaje es algo inferior, un 40,61 por ciento, que supondría un fraude de 27,66 millones de euros. Una de las

El incremento del precio de los alquileres supera el IPC interanual que en octubre se situó en el -0,7%

El 40,61 por ciento de los arrendamientos de Castilla-La Mancha no se declaran

causas de esta escasa declaración parece encontrarse en que los propietarios pretenden ajustar el beneficio al máximo. Los técnicos consideran que el impacto de la reforma fiscal aplicada por primera vez en 2007 ha sido «reducido», puesto que sólo pueden beneficiarse de una reducción del 100 por cien del rendimiento neto aquellos propietarios cuyos inquilinos tengan entre 18 y 35 a los y unos rendimientos netos superiores a 7.236,60 euros.

25 COCHES PARA VIVIENDAS CON...

PROYECTO XXI

asesores financieros e inmobiliarios

RECIBIRÁ UNO DE ESTOS COCHES LOS 25 PRIMEROS QUE FORMALICEN LA COMPRA DE UNA VIVIENDA CON UN PRECIO SUPERIOR O IGUAL A 120.000 € A TRAVÉS DE PROYECTO XXI.

ENTRAN EN CAMPAÑA TODAS LAS VIVIENDAS, TANTO DE SEGUNDA MANO COMO DE NUEVA CONSTRUCCIÓN (YA TERMINADAS) QUE ESTÉN EN LA BASE DE DATOS DE PROYECTO XXI.

EL COCHE SE ENTREGA LIBRE DE CARGAS, CON IMPUESTOS Y MATRICULACIÓN INCLUIDOS. LA CAMPAÑA FINALIZA EL 24 DE DICIEMBRE DEL 2009.



CITROËN C3 1.1i FURIO

EQUIPAMIENTO: ABS CON AYUDA A LA FRENADA DE URGENCIA, APOYACABEZAS TRASEROS ESCAMOTEABLES, AIRBAGS CONDUCTOR Y PASAJERO, RESPALDO TRASERO FRACCIONADO 1/3 2/3, ORDENADOR DE ABORDO, CIERRE CENTRALIZADO CON MANDO ALTA FRECUENCIA, ELEVACIONES ELÉCTRICAS DELANTEROS, DIRECCIÓN CON ASISTENCIA VARIABLE, VOLANTE REGULABLE EN ALTURA Y PROFUNDIDAD, CIERRE AUTOMÁTICO DE PUERTAS Y MALETERO AL INICIAR MARCHA, APOYA CABEZAS DELANTEROS REGULABLES EN ALTURA, AIRE ACONDICIONADO, MP3 Y PINTURA METALIZADA.



CITROËN
CIUDAUTO, S.L.
N-430 (CTRA. CARRIÓN), KM311
13005 CIUDAD REAL. TEL: 926 220 667

PROYECTO XXI
asesores financieros e inmobiliarios

PLAZA MAYOR 20, 1º C. 13001 CIUDAD REAL
TEL: 926 923 152-FAX 926 923 157
WWW.PROYECTOXXI.COM

EL NUEVO PLAN IMPULSA EL ALQUILER CON OPCIÓN A COMPRA

El Plan Regional de Vivienda y Rehabilitación de C-LM 2009-2012 contempla además que en el suelo propiedad de la Junta se construya únicamente Viviendas de Protección Oficial de régimen especial y general

ANA POBES

Castilla-La Mancha ya cuenta ya con el V Plan de Vivienda aprobado hace tan sólo unos días con la dotación económica de 650 millones de euros, una cantidad que tal y como comentó hace unos días el consejero de Ordenación del Territorio y Vivienda, Julián Sánchez Pingarrón, eleva el límite máximo de ingresos anuales para acceder a las ayudas autonómicas de una cuantía media de 15.000 a 25.500 euros anuales. Esta ampliación supone la posibilidad de acceder a ayudas para la adquisición o alquiler de vivienda para el 95,5 por ciento de las personas demandantes de vivienda: «El plan persigue que el alquiler sea una opción real para muchos ciudadanos al aumentar la oferta con las medidas incluidas. Es necesario que nos situemos en los niveles europeos, por lo que para ello se refuerzan las ayudas a la promoción del alquiler, aumentando las subvenciones a la adquisición y urbanización del suelo destinado a este fin», puntualizó.

El nuevo plan incluye además dos temas totalmente novedosos con respecto a su anterior sucesor como es que la totalidad de viviendas que se promocionen en suelo público propiedad de la Junta de Comunidades lo serán en sus dos versiones más económicas, es decir, en VPO de régimen especial.

Mientras, otra de las novedades es que se adelantarán las ayudas al momento de la formalización del contrato de la compra-venta, ya que «existían muchos compradores de vivienda capaces de afrontar la hipoteca pero imposible hacerlo con la entrada hasta las llaves, por lo que no se deja fuera a personas que potencialmente pueden hacer frente a la compra con la hipoteca», explica Lucas Sánchez, secretario de políticas institucionales de CCOO en Castilla-La Mancha.

Aunque estos dos hechos enorgullocen de manera especial a Comisiones Obreras, quien ya trabajó para introducirlos en el Pacto por la Vivienda de Castilla-La Mancha y en el nuevo plan, desde el sindicato se resalta además la medida de extender las ayudas a aquellos compradores que tengan de ingresos hasta un 2,5 veces el IPREM (Indicador Público de Renta de Efectos Múltiples) en referencia al 1,5 que ofrecía el anterior plan.

Y es que el impulso a la construcción de vivienda protegida para garantizar el derecho a una casa digna, ya «sea en alquiler o en propiedad y a un precio razonable», así como dinamizar económicamente un sector «especialmente golpeado por la crisis dado la importancia



El plan incorpora una serie de medidas específicas para dar salida al stock de viviendas sin vender. / CARLOS SENDARRUIBIAS

que la construcción tiene en la creación de empleo» eran los principales objetivos, según el sindicato, por los que han luchado los firmantes tanto en el pacto por la Vivienda de Castilla-La Mancha y como en el plan regional.

En cuanto al nuevo enfoque que se establece entorno a la política de alquiler de vivienda, Sánchez comenta que se potencia claramente con respecto a los anteriores planes, ya que «se crearán promociones definitivas para el alquiler, además de urbanizaciones específicas para ellas así como para la opción de alquiler a compra», argumenta.

El apoyo a la rehabilitación es otra de las líneas de actuación, pues «no hay que olvidar que el plan se denomina Plan Regional de Vivienda y Rehabilitación de Castilla-La Mancha». Por ello, entre las medidas se encuentran las ayudas tanto para la reforma de viviendas aisladas y edificios como para actuar en áreas más amplias como los centros históricos, los barrios con edificios afectados por problemas estructurales o los núcleos rurales.

Habrán también un tratamiento especial para los jóvenes y se ampliará el número de personas, familias y colectivos beneficiarios

APEC valora positivamente el plan

La Asociación Provincial de Empresarios de Construcción de Ciudad Real (APEC) valora muy positivamente la reciente aprobación y publicación del Plan Regional de Vivienda y Rehabilitación 2009-2012 para Castilla-La Mancha. Un plan, en cuyo borrador han trabajado y aportado sugerencias y observaciones las Asociaciones Provinciales de Construcción integradas en FERECO (Federación Regional de Construcción), y que recoge las condiciones, incentivos y requisitos para la promoción y adquisición de vivienda con protección pública en Castilla-La Mancha para los próximos cuatro años.

Así, el presidente de APEC, Mariano León, explica que contiene medidas importantes para la liquidación del stock o para el fomento del alquiler y la rehabilitación, y añade que recoge una directriz por la que se ha apostado desde el sector empresarial en beneficio del comprador, y que «es el diseño de mecanismos para anticipar el abono de ayudas a los compradores, pues el comprador podrá disponer de la ayuda desde un primer momento», apunta.

León destaca además el hecho de que el plan amplíe de manera notable los colectivos de beneficiarios de ayudas para la adquisición o el arrendamiento de vivienda al contemplar más supuestos y requisitos, ya que según él los posibles perceptores de ayudas se incrementan y serán muchos más los ciudadanos beneficiados. Entre las medidas, el presidente de APEC tampoco quiere olvidarse de la liquidación del stock con la conversión de vivienda libre en protegida, ya que manifiesta que la iniciativa traerá consigo una reducción en el precio y la puesta en el mercado de mayor número de viviendas protegidas, «lo cual es ampliamente beneficioso para el comprador», añade Mariano León.

dé las ayudas para la adquisición o alquiler de vivienda.

Aunque se trata del convenio 'colectivo' «más importante que se ha firmado en la región por su incidencia social y económica», Sánchez confirma que aún no es-

tá todo hecho y que todavía quedan dos asuntos pendientes y que según él «son imprescindibles llevarlos a cabo si se quiere terminar de armar una verdadera política de vivienda y suelo». Uno, es que la totalidad de viviendas que se

promocionen en suelo de la Junta en VPO en régimen especial se traslade a otros suelos que no sean propiedad de la Junta: «La LOTAU establece que el 50% de todo lo que se construye en la región, sea quien sea el dueño del suelo, lo será protegido. Por ello, queremos que al menos la mitad de ese 50% lo sea en las modalidades de precio general y régimen especial de VPO», apunta.

Mientras, la segunda cuestión que queda pendiente, según el sindicato, es la de realizar una revisión general del registro de demandantes de vivienda. Una medida «imprescindible para que realmente sea una herramienta útil que contemple una realidad más precisa del nivel de renta y sea mucho más ajustada a la necesidad de la ciudadanía con la eliminación del modelo sorteo, ya que el sorteo se debería hacer analizando las necesidades de los registrados», argumenta Sánchez, quien afirma además que debería hacerse de manera rápida como paso previo a la Ley de Garantías de un acceso a la Vivienda, compromiso de Barreda, para «evitar así el caos que puede provocar esta ley si no se define el registro», concluye el secretario de políticas.

LAS INMOBILIARIAS VEN POSITIVO EL SALÓN

El presidente del Colegio de la Propiedad Inmobiliaria, Emilio Sánchez-Suñé, asegura que poner los productos en un gran escaparate siempre puede llegar a ser interesante

ANA POBES

El sector de las inmobiliarias lleva tiempo desmotivado, pero la llegada a Ciudad Real del primer Salón de la Oportunidad Inmobiliaria le lleva a poner todas sus esperanzas en el éxito y la repercusión en ventas que puede llegar a tener Inmoimagina en la capital y en la provincia durante estos tres días.

Y es que el presidente del Colegio de la Propiedad Inmobiliaria, Emilio Sánchez-Suñé, no puede ser más claro al hablar de la situación por la que atraviesan las empresas inmobiliarias, poniendo de manifiesto que sigue siendo un mercado sin actividad y que en los últimos tiempos no ha sufrido ningún tipo de recuperación.

Por ello, Sánchez-Suñé valora positivamente la celebración de Inmoimagina, pues asegura que el hecho de poner los productos en un gran escaparate siempre puede llegar a ser interesante: «Todo lo que sea dar a conocer y acercar el producto a los ciudadanos bienvenido sea y adelante con ello, ya que el sector necesita volver a experimentar esa alegría que tuvo años atrás».

Este año 2009 ha sido «difícil», pero el sector inmobiliario prevé

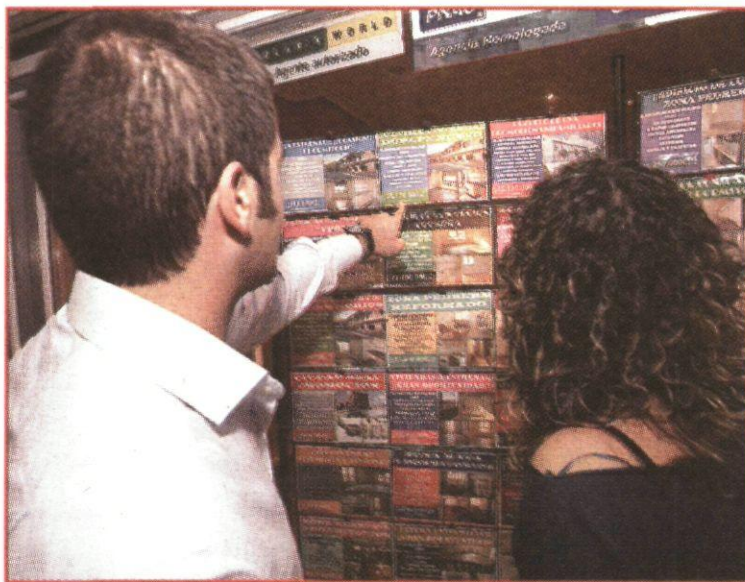

2009 ha sido difícil y 2010 se espera que sea igual, según Sánchez-Suñé. / T. F

que 2010 sea «un año igual de malo», pues «ya no puede ser peor», añade el presidente del Colegio de la Propiedad Inmobiliaria, quien asegura además que no hay fecha concreta para que vuelva esa alegría al sector. Así, «trabajar para aguantar este chaparrón con apoyo y asesoramiento» es uno de los principales objetivos por los que se luchará desde el propio colegio, ya que según Sánchez-Suñé a pe-

sar de todo, los agentes inmobiliarios siguen teniendo la esperanza puesta en que «todo esto no dure mucho más tiempo».

El agrupación cuenta con un total de 23 colegiados, y una de sus principales premisas es combatir la competencia desleal que existe en el mercado, pues aunque han sido varias las inmobiliarias que han echado el cierre, algunas han trabajado sin título», explica.



Combate la competencia desleal es uno de los objetivos del colegio. / T. F

NO HABLEMOS DE CRISIS, HABLEMOS DE OPORTUNIDADES!

monmarel, s.a.

OFICINA DE VENTA EN LA MISMA PROMOCIÓN
Castelar, 18 - Alcázar de San Juan (C. Real)
Telf.: 649 885 827

VIVIENDAS PROTEGIDAS (VPT) EN EL CENTRO DE ALCÁZAR DE SAN JUAN
PRECIOS POR DEBAJO DEL MÓDULO
Promoción de 41 viviendas VPT, trasteros y garajes en las calles Emilio Castelar, 18 y 20 y Canalejas, 21 y 23. Alcázar de San Juan (Ciudad Real)

VIVIENDAS, LOCALES Y PLAZAS DE GARAJE EN EL CENTRO COMERCIAL DE ALCÁZAR DE SAN JUAN
... a escasos metros de la Plaza del Ayuntamiento

VIVIENDAS DE RENTA LIBRE CON CALIDADES EXCEPCIONALES EN EL CENTRO DE ALCÁZAR DE SAN JUAN
Promoción de 19 viviendas de renta libre, trasteros y garajes en las calles Emilio Castelar, 18 y 20 y Canalejas, 21 y 23. Alcázar de San Juan (Ciudad Real)

MÁS DE 2.000 m² DE LOCALES EN LA PRINCIPAL VÍA COMERCIAL DE LA COMARCA, EN VENTA O ALQUILER
150 PLAZAS DE GARAJE EN EL CENTRO PEATONAL DE ALCÁZAR DE SAN JUAN



EL AGENTE INMOBILIARIO, LA FIGURA ESENCIAL

En tiempos de crisis los comerciales de viviendas tienen que hacer uso de todo su ingenio a la hora de vender una propiedad • La clave está en ofrecer un precio justo, asesorar en todo el proceso y generar confianza

PATRICIA VERA

Los trucos, para los magos», afirma Isidro Izquierdo, de la inmobiliaria Enasol, para añadir después: «Lo mejor es tener un buen producto a un precio justo». Éste parece ser el secreto para que, aun en medio de una crisis económica, las ventas de viviendas continúen. «La gente tiene que seguir independizándose y, por tanto, tendrá que seguir comprando pisos», opina.

En este sentido, Manuel Juzgado, director comercial de la territorial de Castilla-La Mancha y Extremadura del grupo Reyal Urbis, reconoce que la venta de inmuebles ha bajado mucho y que «se tarda mucho más en vender un piso que antes». La dificultad no está tanto en el producto como en las dificultades que entraña para los compradores conseguir una financiación. «Una cosa es que les guste, otra cosa es que tengan el dinero y, otra, que el banco en cuestión les de el préstamo», explica Juzgado.

Ahora más que nunca es esencial la labor de los comerciales, que tienen que hacer uso de su in-



El agente inmobiliario es la persona encargada de poner en contacto a vendedores y compradores. / LT

«Hay que hacer el producto atractivo sin contar nada que no sea verdad», explica Manuel Juzgado

genio para conseguir, por una parte, los mejores productos para los compradores (los mejores pisos al mejor precio) y, por otra, la mejor forma de ofrecérselos al cliente.

En opinión de Manuel Juzgado, se tiene muy en cuenta la imagen de marca de la promotora o de la inmobiliaria que vende, por lo que es vital que transmita confianza y seriedad: «La empresa que está detrás de la construcción del suelo es un valor muy importante». Luego, además, hay que tener en cuenta que el comercial tenga un trato amable y grandes conocimientos para poder asesorar al cliente. «Tiene que hacer el producto lo más atractivo posible sin contar nada que no sea verdad, destacar los puntos fuertes de cada una de las viviendas y no contar mentiras», afirma Juzgado. A su juicio, lo que más mira el comprador es «la ubicación, las terrazas grandes, la rehabilitación necesaria, la amplitud de los dormitorios y las calidades». Junto a ello, Izquierdo reconoce algún que otro truco: «Si es un piso con poca luz intentas enseñarlo a pri-

mera hora de la mañana, pero nunca dices nada que no sea cierto». Se valora mucho, también, que se pueda ver un piso piloto o, si es una vivienda ya construida, que se puede visitar. «Ahí la gente se hace a la idea de dónde va a vivir», explica Juzgado.

No obstante, la máxima parece ser que «si una vivienda está bien y su precio es el justo, se vende sola», según Izquierdo. Los

El comprador busca una buena ubicación, dormitorios amplios y buenas calidades

compradores intentan reducir al máximo el precio a pagar y las negociaciones son duras, pero si el inmueble está correctamente valorado el proceso será mucho más corto. Isidro Izquierdo cree que uno de los momentos más importantes es la negociación con el propietario de la vivienda. Hay que convencerle de cuánto vale realmente su propiedad para que el proceso de venta sea

más ágil; en este punto, algunos piden un precio muy por encima del valor real y no están dispuestos a vender por uno inferior y otros, por el contrario, aceptan las recomendaciones del agente inmobiliario en este sentido. «Es importante hacerse con pisos atractivos y que no estén en todas las inmobiliarias», explica Izquierdo.

En este punto, la formación y los conocimientos del comercial son cruciales. «En todo oficio la experiencia aporta un gran valor añadido, pero no cabe duda de que si no tienes un nivel de formación alto o no conoces bien el producto no tendría ningún resultado el tiempo empleado», opina Juzgado. De esta misma manera piensa Izquierdo: «Me gustaría que la gente se interesara por saber qué titulación tienes, porque hay muchos que no son profesionales».

Para comprobar la verdadera importancia de esa formación, hay que fijarse en la fase final del proceso de compra: una vez que el comprador se ha decidido, queda mucha documentación

«Si una vivienda está bien y su precio es el justo, se vende sola», opina Isidro Izquierdo

que gestionar y muchos están desorientados. «Nosotros gestionamos todos los papeles, tanto para el vendedor como para el comprador, para que así no haya ningún problema», explica Izquierdo.

Aunque muchos son reacios a confiar en las inmobiliarias a la hora de poner su vivienda a la venta o comprar un piso, Izquierdo cree que hay más ventajas que inconvenientes. «Hay veces que se ha roto una negociación por una torpeza del comprador, al que se le han visto las ganas de comprar, o del vendedor, al que se le han visto las ganas de vender; si hay un intermediario, esas cosas no pasan», explica. De este modo, los comerciales inmobiliarios se convierten en una figura muy importante en la que depositar la confianza en una compra o en una venta, puesto que la vivienda no es algo que se compra todos los días. Izquierdo concluye: «¿Cuántas veces te compras una casa en la vida? Una o dos. Pues ahí está el comercial para ayudarte».

MARIANO LEÓN • Presidente de la Asociación Provincial de Empresarios de la Construcción (APEC)

Mariano León habla de la colaboración que ha existido entre la Asociación Provincial de Empresarios de la Construcción (APEC) con la empresa Eurovisual para organizar por primera vez en Ciudad Real un salón inmobiliario que concentre toda la oferta referente al stock de viviendas. El presidente cree que esta feria puede tener continuidad puesto que resuelve alguno de los problemas a los que se enfrentan los promotores y compradores. Asegura, además, que los indicadores demuestran que «es el momento adecuado para comprar».

«Hay poner en contacto a la oferta y a la demanda y encontrar el producto adecuado»

PATRICIA VERA / CIUDAD REAL

De qué manera ha colaborado APEC en la organización de Inmoimagina?

APEC Ciudad Real no organiza este salón, pero sí apoya la iniciativa y ha colaborado en su difusión y divulgación. Creíamos que, igual que ha sucedido en otras ciudades, era muy importante ofrecer la posibilidad a los promotores de la provincia de Ciudad Real de dar a conocer su oferta en forma de salón, por cuanto puede ser eficaz y cómodo para el posible comprador acceder fácilmente a la concentración de toda la oferta inmobiliaria.

¿Qué problemas de los que atraviesan los constructores pueden atenuarse con esta feria?

Creo que a estas alturas todo el mundo conoce las dificultades habidas en la compraventa de vivienda en todos los sentidos, es decir, tanto la dificultad del promotor para vender como de determinados compradores para obtener la financiación que les permita acceder a la vivienda. Por ello es importante, a través de iniciativas como las de Inmoimagina, poner en contacto directo la oferta y la demanda y encontrar el producto adecuado para cada comprador.

¿Cómo valora los datos del stock de viviendas?

Todos los datos estadísticos referidos al mercado inmobiliario deben ser vistos con mucha cautela y distancia, por lo que, después de conocer muchas de

estas estadísticas, hemos llegado a la conclusión de que no son fiables. Además, el asunto del stock de viviendas es diferente en función de la zona y no se pueden agrupar datos: el stock de segunda residencia en la costa es muchísimo mayor que el stock de primera vivienda en el interior. En virtud de esta heterogeneidad es difícil hablar de datos.

¿Qué actuaciones lleva a cabo la asociación en este sentido?

Desde APEC Ciudad Real y asociaciones de promotores se

«Estamos haciendo hincapié en la necesidad de que las administraciones adopten medidas para dar salida al stock de vivienda»

viene haciendo especial hincapié ha sido la necesidad de que las administraciones adopten medidas que faciliten dar salida al stock de vivienda, pues una de las claves del sector residencial en la actualidad pasa por dar salida a lo ya construido como única forma de liberar recursos financieros y poner en el mercado la adecuada demanda.

¿Creen que esta idea puede tener continuidad y desarrollarse en futuras ediciones?

Todo dependerá, como en cualquier acción comercial, de la



Mariano León es el presidente de APEC Ciudad Real. / C.M.

respuesta del público y del interés de las empresas pero, como he dicho antes, en cuanto supone una forma de concentrar la oferta inmobiliaria con atractivo para el comprador puede tener su continuidad en el futuro, pues existen salones inmobiliarios consolidados por el tiempo en muchos lugares de España.

¿Es el momento adecuado para comprar?

Ahora mismo existe una oferta amplia de vivienda protegida en toda la provincia, diferentes

«Inmoimagina puede tener continuidad porque supone concentrar la oferta inmobiliaria atractiva para el comprador»

productos y tipologías de vivienda libre a disposición del comprador, y a todo esto se une que el ajuste en los precios de muchas viviendas ya se ha producido (mayor incluso que el que se dice públicamente) y que la situación fiscal es la adecuada, pues variará en breve con la subida del IVA o la eliminación de las deducciones por adquisición de vivienda, entre otras. Creo que todos estos condicionantes hacen que podamos decir que es el momento adecuado para comprar.



ASOCIACIÓN PROVINCIAL DE EMPRESARIOS DE CONSTRUCCIÓN DE CIUDAD REAL

www.apec-cr.org

Ctra. Ciudad Real - Valdepeñas, km. 3 (Miguelturra - Ciudad Real) - Telf./fax: 926 23 24 25 - e-mail: gerenteapec@ceoecepymecr.es

- P Defensa de los intereses de las empresas constructoras, promotoras y similares.**
- P Jornadas y Cursos de formación específicos del sector de la construcción.**
- P Información constante a los asociados: vivienda, urbanismo, obra pública, normativa laboral y fiscal.**
- P Asesoramiento especializado.**

Integrada en:





En Carrión de Calatrava vivirás ...



la buhardilla



el baño

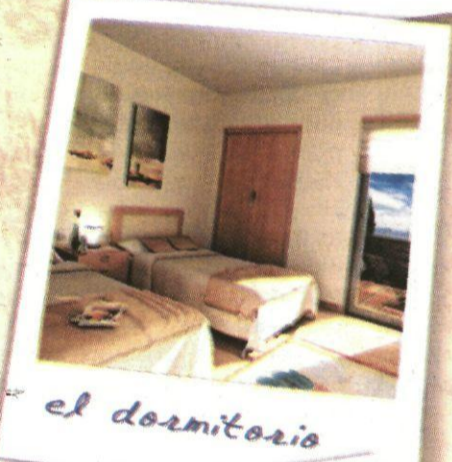

el dormitorio

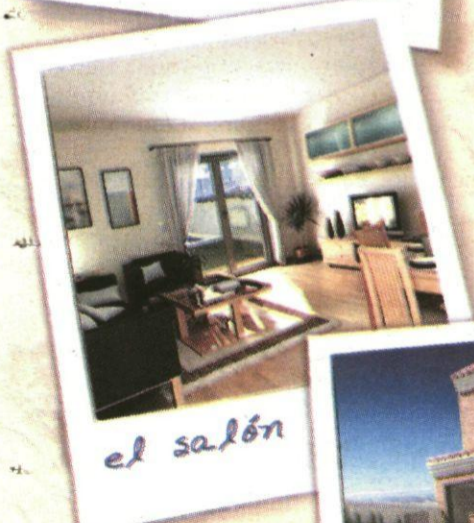

el salón



mi piscina

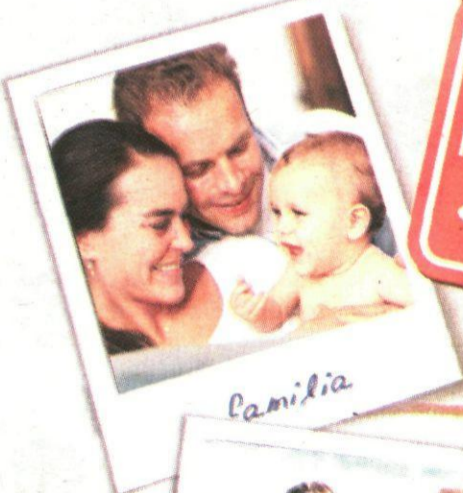

familia



mis amigos

Por Precio:

Inmejorables condiciones para un precio increíble.

Por Diseño:

Espacios muy bien aprovechados en habitaciones amplias y muy lujosas.

Por Calidad:

Las mejores calidades gracias a las mejores marcas.

Por Cercanía:

A tan sólo diez minutos de Ciudad Real.

Casas unifamiliares de cuatro dormitorios con amplias parcelas, buhardilla y calidades de lujo.

RESIDENCIAL CAÑADA REAL,
Una oportunidad irrepetible
Últimas viviendas

DESCUENTO ESPECIAL
FERIA INMOIMAGINA 2009



Pza. S. Francisco 6, Ciudad Real
T.: 926 27 32 64

1ª FASE VENDIDA
A LA VENTA
2ª Y ÚLTIMA FASE



Negocio

& Estilo de Vida
Castilla-La Mancha

Diario libre de
información económica

Viernes, 27 de noviembre de 2009 / Año 4, Número 732 / www.diarionegocio.es

El termómetro



PRINCIPALES INDICADORES

Ibex 35	11.657,50	▼	-2,58%
Frankfurt	5.614,17	▼	-3,25%
Londres	5.194,13	▼	-3,18%
París	3.679,23	▼	-3,41%
Euribor	1,236%	▲	0,001p.

José Oneto
Nueva Ley y
nuevos Pactos de
la Moncloa

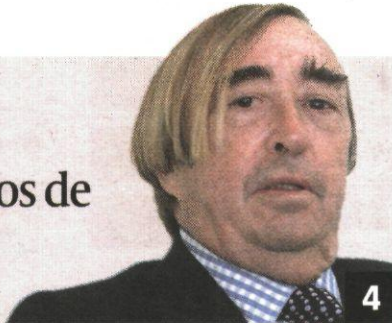

Emprendedor del Año
Wolfgang
Kiessling, finalista
por Canarias

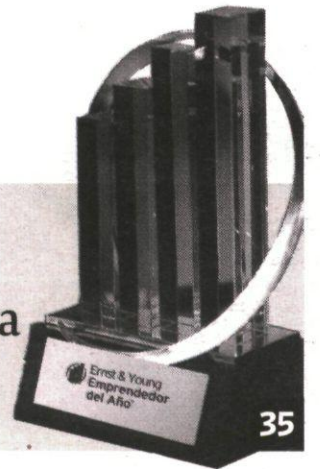

OJD: Difusión Acta Interanual: 80.291 ejemplares. Difusión julio de 2009 (pendiente de control): 75.124 ejemplares. Tirada del número 731: 81.925 ejemplares

Dubai hace temblar a los mercados financieros

Crisis ❖ El Emirato se muestra incapaz de hacer frente a la deuda de la estatal Dubai World

La incapacidad de Dubai para afrontar la deuda del holding público Dubai World provocó la mayor caída de las bolsas en siete meses, siendo los bancos y las compañías con intereses en la zona las más castigadas. Sin embargo, lo peor podría estar por llegar: en los próximos años las empresas tendrán que refinanciar una deuda que asciende al billón de dólares. ■ P22 Y 26

Cajasur tiene cinco días para su fusión con Unicaja

Finanzas

El Banco de España ha dado un ultimatum a Cajasur para que desbloquee su fusión con la malagueña Unicaja antes de cinco días. En caso contrario, podría decidir su intervención. ■ P13

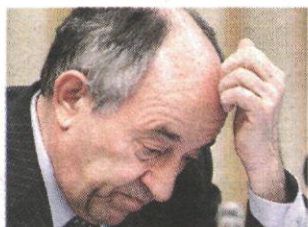

M. A. Fernández Ordóñez. DSG

Brufau invertirá 400 millones en Bolivia

Repsol

El presidente de Repsol, Antonio Brufau, sigue fiel al plan de inversión, pese al giro en la gestión que exige el primer accionista, Sacyr: ahora 400 millones para Bolivia. ■ P10

JÜRGEN DONGES

Catedrático de la Universidad de Colonia y ex presidente de los "Cinco sabios"



“Zapatero sólo parchea; carece de concepto” ■ P31

ADEMÁS

Plan en Air France para ahorrar 500 millones

La compañía aérea franco-holandesa ha puesto el ojo en los desplazamientos de corto y medio radio dentro de su plan de ahorro. A partir del 1 de abril, introducirá una rebaja en las tarifas de turista y business del 20%. ■ P14

La prensa catalana defiende el Estatut

Un editorial publicado por 12 periódicos de Cataluña en el que se rechaza la posible sentencia negativa del Tribunal Constitucional, muestra su apoyo al texto estatutario y alerta sobre su recorte. ■ P33

Fergo Aisa logra refinanciar su sindicado

Inmobiliaria

Fergo Aisa ha logrado firmar la refinanciación de su deuda sindicada, por valor de 83 millones de euros, tras alcanzar un acuerdo con las 15 entidades participantes. El grupo constructor e inmobiliario ha logrado un plazo de nueve años, con cuatro de carencia del principal. Además, Fergo Aisa ha acordado con las entidades acreedoras la refinanciación de la deuda bilateral, correspondiente a préstamos promotores, que se encuentra tan sólo a falta de la firma. La empresa espera ampliar capital antes de fin de año. ■ P6

FUERTEVENTURA Especial Puente de Diciembre

5 días / 4 noches - Salida 4 de Diciembre

Hotel Elba Carlota****

560 € MP

Aparthotel Castillo San Jorge de Antigua & Suites ***

520 € AD

APARTAMENTO DE 1 DORMITORIO

Precios por persona y estancia en habitación doble en el régimen indicado. Incluye: avión en clase turista (desde Madrid), tasas aéreas y traslados. Gastos de gestión (3€ por reserva) no incluidos. Plazas limitadas. (1) Operación financiada por Financiera El Corte Inglés E.F.C. S.A. AD: Alojamiento y Desayuno. MP: Media Pensión.

Pago en 3 meses
0% intereses*

902 400 454
www.viajeselcorteingles.es

VIAJES
El Corte Inglés

EN DOS MINUTOS

IBEX 35

Variación ayer: **-2,58%**



MEJOR Y PEOR

OHL	1,25%	ArcelorMittal	-5,46%
T. Reunidas	-0,54%	Ferrovial	-5,18%
I. Renovables	-0,92%	Cintra	-4,81%
Endesa	-0,94%	Iberia	-4,77%
Indra	-1,08%	Sacyr V.	-4,11%

EURIBOR

○ A 12 meses
■ A tres meses

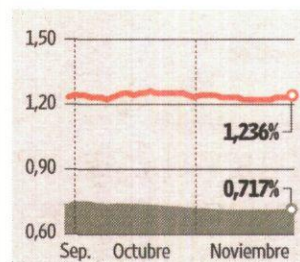

BONO EN EL DÍA

Puntos básicos: **-0,06**

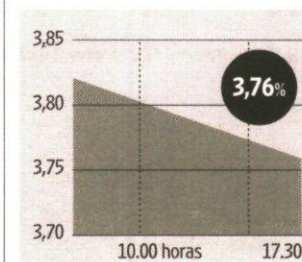

DIVISAS

1 € equivale a:

EURO/DÓLAR	-0,46%	1,499
EURO/YEN	-1,77%	129,73
EURO/LIBRA	0,66%	0,909
EURO/FRANCO	-0,19%	1,506

REVISTA DE PRENSA

la nación.es

Cuatro barras para el Barça. El aspirante a político que preside el Barça no deja pasar día sin sumar méritos ante su futura hinchada, que no es la futbolística, sino la independentista. Ahora medita colar en la camiseta culé las cuatro barras, tras decir que si no se acepta una selección catalana "habrá que salir del Estado y crear uno propio". ¿Y entonces el Barça jugaría la Liga sólo con Hospitalet, Sabadell...? De eso no habla Jan. Ni los independentistas.

Financial Times

Riesgo de quiebra de Dubai. Dubai ha conmocionado los mercados al pedir una moratoria de la deuda de su "holding" Dubai World, que ha desarrollado algunos de los proyectos inmobiliarios más extravagantes del mundo. El anuncio hace temer por la posibilidad de una quiebra en el Emirato justo en el momento en el que comienzan a verse los primeros síntomas de recuperación económica en el mundo.

Kyodo

El dólar cayó hasta los 86 yenes. El oro continuó su imparable carrera alcista en el mercado de materias primas de Londres al cotizar por encima de los 1.190 dólares la onza, gracias a la depreciación del dólar estadounidense. El Banco Central Europeo (BCE) fijó el cambio oficial del euro en 1,5083 dólares. Asimismo, el dólar cayó este jueves en el mercado de divisas de Tokio hasta la banda de los 86 yenes, su nivel más bajo en catorce años y cuatro meses.

CapitalMadrid

EE UU 'invita' a adquirir bancos en dificultades. La situación de la banca en Estados Unidos continúa deteriorándose. El informe del tercer trimestre del Fondo de Garantía de Depósitos (FDIC) es demoledor: la lista de entidades "con problemas" asciende ya a 552 el número más elevado de los últimos 16 años, con un volumen de activos valorados en 345.900 millones de dólares y el 33% más que en el trimestre anterior, donde eran 416 bancos.

EN IMÁGENES



■ **1. EN ASUNCIÓN.** El presidente del Banco Santander, Emilio Botín, hoy aquí y mañana allá, entregó ayer en Asunción una copa al argentino Sebastián 'Brujita' Verón por ser el mejor jugador de la Copa Libertadores de América 2009. EFE/A.C.

■ **2. RÉCORD EUROPEO.** La nadadora Mireia Belmonte batió ayer el récord de Europa en 200 metros mariposa femeninos en los Campeonatos de España de Natación que se celebran estos días en Castellón. EFE/D.C.

■ **3. DE PREMIO EN PREMIO.** La cantante Shakira presenció ayer la entrega de los curiosos (por su nombre) Premios Bambi 2009 en Potsdam, Alemania, que cada año entrega la compañía alemana de medios de comunicación Hubert Burda Media a destacadas personalidades del mundo del entretenimiento, literatura, deporte y política. EFE/J.K.

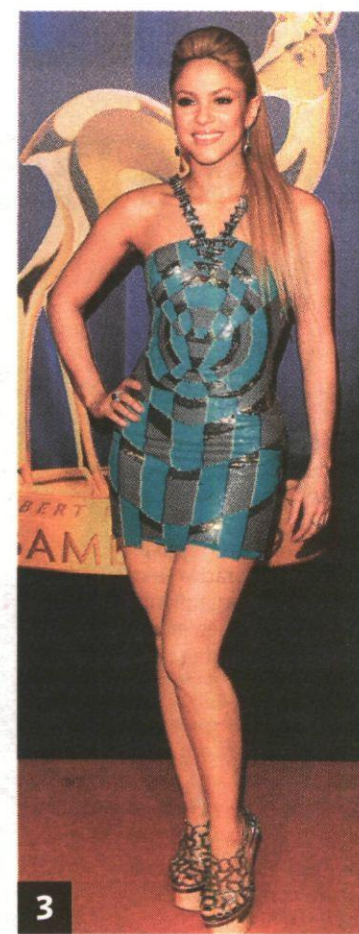
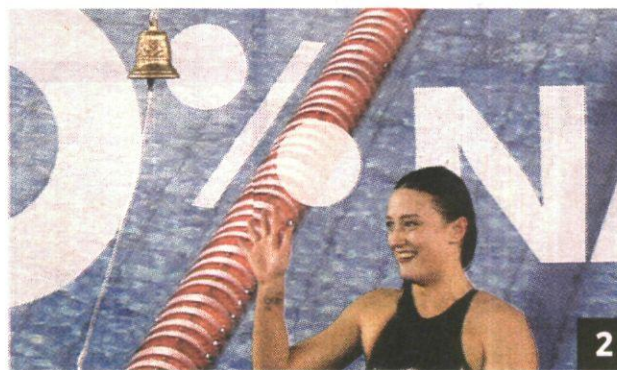

CON LA QUE ESTÁ CAYENDO...

Un paddle solidario. La Fundación Red, organiza el primer Torneo Solidario de Paddle en el ámbito de la franquicia, que se celebrará simultáneamente en Madrid y Barcelona entre los días 30 de noviembre y 17 de diciembre, fecha esta última en que se celebrará la final y entrega de premios. El torneo está dirigido a toda persona vinculada con el mundo de la franquicia: franquiciados, profesionales, directivos y fundadores. El número previsto de participantes es de 64 en Madrid y 64 en Barcelona y las inscripciones se podrán

realizar en www.fundacionred.org y del correo llopez@tor-mo-asociados.es. El campeonato tendrá lugar en el centro Ciudad de la Raqueta de Madrid y en Barcelona y contará con una fila cero para todos aquellos que quieran hacer una donación a la fundación. Esta Fundación abrió en 2008 sus primeras dos casas de acogida y en estos momentos inaugura su quinta casa. Hasta la fecha ya ha acogido a 57 familias. Su objetivo es dar cobijo a enfermos y familiares de enfermos -especialmente oncológicos- en tratamientos de larga duración, sin que tengan que soportar ningún coste en sus desplazamientos. Además la fundación ofrece ayudas como: acompañamiento a hospitales y apoyo económico. ♦ I.G-J

LA AGENDA

Inflación armonizada de noviembre. El Instituto Nacional de Estadística (INE) ofrece datos preliminares de inflación armonizada correspondientes al mes de noviembre.

■ **Miguel Ángel Fernández Ordóñez en las XXXI Jornadas de Estudio de Abogacía del Estado.** El gobernador del Banco de España, Miguel Ángel Fernández Ordóñez, participa en una conferencia de las XXXI Jornadas de Estudio de Abogacía del Estado en Madrid.

■ **Feria sobre eficiencia energética y energías convencionales y renovables.** Hoy finaliza en Valencia EGÉTICA-EX-POENERGÉTICA 2009, Feria Internacional de la Eficiencia Energética y las Nuevas Soluciones Tecnológicas para las Energías Renovables y Convencionales. Han asistido las principales compañías del sector, siendo la plataforma idónea para las relacionadas con la energía tanto si son a través de fuentes renovables como de fuentes convencionales.

■ **Sentimiento económico de la zona euro.** Hoy se publica el índice de sentimiento económico de la zona euro correspondiente al mes de noviembre, elaborado a partir de una encuesta entre inversores europeos.

■ **IPC y paro en Japón.** Se hacen públicos los datos del IPC de Japón, incluido el subyacente, y de su tasa de paro, cuando la recuperación económica parece un hecho y el valor del yen respecto al dólar ha sufrido una revalorización considerable.

EL BROTE VERDE DEL DÍA

Para algunos, la solución está en el vodka. A pesar de la crisis (o quizás gracias a ella), aquí cada vez se consume más vodka 'premium'. La compañía Beam Global, que comercializa bebidas espirituosas, ha traído a España Vox Vodka, un brebaje elaborado en los Países Bajos. La empresa de estudios y audiencias Nielsen dice que esta variedad de destilados ha registrado un crecimiento del 1,5% en los últimos años. El mercado del vodka lo lidera la reconocida marca Absolut, según el diario *Marketing News*.

OPINIÓN

SOTO VOCE

Por Toppo Giggo

Hospital binacional. Uno de los mejores exponentes de los avances de la integración ibérica (entre España y Portugal) es que el Hospital Infanta Cristina de Badajoz ya han nacido 500 bebés portugueses. Este centro hospitalario, situado muy cerca de la frontera entre ambos países, desde hace unos meses

atiende a las embarazadas portuguesas que lo solicitan.

■ ■ ■ ■ ■ **CIU se preocupa de los que viven de los 'bolos'.** A veces le llegan a este Topo iniciativas parlamentarias que hablan de las cosas pequeñas pero mágicas de la realidad. Es el caso de la presentada por la diputada **Montse Surroca**, la portavoz de Cultura de CIU en el Congreso, quien ha reclamado que se garantice a los artistas que trabajan en espectáculos públicos de forma discontinua, popularmente conocidos como "bolos", los mismos derechos y cobertura de prestaciones de Seguridad Social que la de los trabajadores por cuenta ajena.

Surroca comenta que la actual legislación responde adecuadamente a quienes trabajan en las artes escénicas de forma esporádica pero sin que ése sea su medio de vida. Sin embargo, no da respuesta a los que viven de la actividad artística pero la ejercen de forma discontinua.

■ ■ ■ ■ ■ **Escudos constitucionales para Capitanía y El Bruc.** El diputado por Barcelona y portavoz adjunto del Grupo Socialista del Congreso, **Dani Fernández**, no oculta su satisfacción por la nueva vuelta de tuerca que ha dado la Ley de la Memoria Histórica tras decidirse que el proceso de retirada de símbo-

los franquistas estará en ejecución a finales de este año en su práctica totalidad. En el caso concreto de las dependencias del Ministerio de Defensa en Barcelona, Fernández ha explicado que los escudos y símbolos preconstitucionales presentes todavía en el Palacio de Capitanía de Barcelona, el edificio del Gobierno Militar y el acuartelamiento de El Bruc serán sustituidos por sendos escudos constitucionales antes de tres meses. En los dos años de vigencia de la ley se han concedido 14 millones de euros a 139 entidades para la ejecución de 304 proyectos similares.

UP/DOWN



Expansión asiática

▲ **El grupo Inditex continúa con su plan de expansión en el mercado asiático con la inauguración de la tienda 'Zara' número 50. En palabras de su vicepresidente, Pablo Isla, la apuesta asiática es una realidad.**



Pataleta

▼ **Huele a cabreo de niño. ERC se ha quedado solo en su negativa a pactar las prioridades de la presidencia europea. En cambio, Joan Ridaó se dedicó a aplaudir la unanimidad de la prensa catalana.**

POR CIERTO...

Banco bueno, 'bonus' bueno

Continúa la polémica acerca de la retribución de los ejecutivos de la banca de inversión. Más de un año después de la quiebra de Lehman Brothers y de los rescates masivos con dinero público de una gran mayoría de las instituciones financieras que hacían de la banca corporativa su negocio principal, los organismos internacionales siguen empeñados en poner coto a la retribución variable de los ejecutivos de la banca. Un incentivo al que muchas entidades ya han declarado abiertamente que no van a renunciar a pesar de las presiones políticas. Goldman Sachs ha sido uno de los que han admitido que al cierre del ejercicio repartirá uno de los mayores bonos de su historia.

Dentro del sistema financiero se aboga por que sea el propio mercado el que determine la cuantía de las primas a percibir, algo que no sería suficiente en el caso de que una entidad haya sido rescatada del colapso con fondos estatales.

Según los datos de la consultora Bao&Partners, la caída de la actividad corporativa ha provocado que estos incentivos se reduzcan en torno al 25% cuando se trata de los managing directors de las firmas. Una tendencia que seguirá el próximo ejer-

EL GRÁFICO

■ Banca de inversión. Incremento total salarial, en miles de euros.

MANAGING DIRECTOR

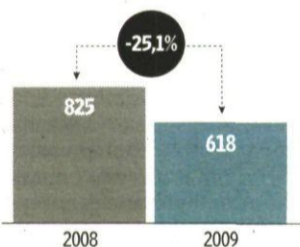

Fuente: Bao&Part./Signium Int. Negocio

cicio, según sus estimaciones.

Para estos expertos, no puede haber una regulación que obligue a un banco que hace bien su trabajo a recortar los incentivos variables a sus trabajadores. En este sentido, los expertos de la consultora anglosajona advierten que si el banco es bueno en su negocio, habrá bonus, si no, no lo habrá. Otra cosa son las entidades que han recibido ayudas públicas. En estos casos, los equipos directivos de las entidades deberían actuar con prudencia y no caer en el error de socializar sus pérdidas y retribuir a sus directivos gracias al dinero público. **PI2**

Las peleas en Ono conducirán a pleitos

Los enfrentamientos entre los fondos de inversión y otros accionistas de Ono pueden acabar en pleitos en los próximos meses. En contra de lo que se ha rumoreado en los últimos días, el ex fundador de la compañía Eugenio Galdón, y aún accionista minoritario, no ha llegado a un acuerdo con el resto en el capítulo de la indemnización ligada a su expulsión hace ya más de un año. En este punto, en el que se descarta un posible acuerdo, al empresario de Cartagena no le queda más remedio que demandar a la compañía que preside José María Castellano por incumplimiento. Este es sólo un pequeño capítulo, dado que acercan tiempos difíciles. Los nuevos gestores siguen sin solucionar el grave problema de la compañía, el de la refinanciación de su deuda. Para solucionar el agujero financiero, Ono podría ampliar capital, bien con *equity* o con deuda de los accionistas. Sea como sea, este paso conlleva una

fuerte dilución para los accionistas que no acudan. Y es posible que esto también pueda traer otros pleitos. Algunos accionistas han elegido mal: luchar junto a Galdón para un asunto menor, cuando la batalla real es la refinanciación.

Telefónica usa el comodín de la deuda de 2003

La compañía que preside César Alierta ha utilizado el comodín de la amortización de deuda subordinada para ahorrarse unos 230 millones de euros en *cash* en la compra del 21% de Digital + (abonará sólo 240 millones). La deuda que Prisa mantiene con Telefónica por valor de estos 230 millones de euros se remonta a 2003, cuando las dos plataformas existentes, Vía Digital (Telefónica) y Canal Satélite (Sogecable) se fusionaron en esa fecha. Entonces, Telefónica mantenía un porcentaje en el capital de Sogecable (16,7%) y fue una forma de compensar a la operadora de ciertos activos de contenidos que coleaban de la operación.

EDITORIAL

El 'modelo alemán' no es una reforma

Es el sintagma de moda; esas dos palabras, modelo alemán, están tanto más en boca de ministros, sindicalistas y empresarios cuanto mayores son las expectativas que despierta de ser capaz de revitalizar un diálogo social que descarriló aparatosamente antes del pasado verano y que, quién puede engañarse ya, no ha estado a la altura del desafío que le ha planteado la presente recesión. Si tomando ahora ejemplo del país gobernado por Ángela Merkel vuelve a recuperar el pulso la negociación entre el Gobierno y los agentes sociales, algo se habrá conseguido, pero ni mucho menos podemos encuadrar este modelo en los primeros pasos de una reforma laboral. En primer lugar, porque no es nada nuevo: la fórmula de evitar un despido por una reducción de jornada y de salario ya está contemplada en los ERE. En segundo, debido a que su implantación llega tarde pues frena la destrucción de empleo en los momentos de caída más pronunciada del PIB (Alemania ha sido la prueba); ese periodo ya ha pasado en España y ha legado una tasa de paro enquistada en el entorno del 20% de la población activa. Y en tercer lugar, porque el modelo alemán funciona bien en el sector industrial, en el que las empresas tienen cintura para elevar de nuevo su producción cuando vuelva el ciclo alcista. El problema en España radica en que para muchas empresas una reducción temporal de su actividad no es una opción, pues su única posibilidad es el cierre, sobre todo para aquellas ligadas al sector inmobiliario. Es ridículo pensar que el ladrillo volverá a pujar como lo hacía antes de la crisis y que dará de comer a tantas empresas como en los buenos y viejos tiempos del sector. España, por tanto, sigue huérfana de propuestas de calado que permite descabalar al país del número uno en tasa de paro de toda la Unión Europea. ♦

Negocio & Estilo de Vida

Director: Manuel López Torrents
Subdirectores: Miguel Humanes (Economía y cierre), Eva Ruiz-Hidalgo (Actualidad).
Adjuntos al director: Raul Pozo, Israel

García-Juez, Ana Franco, Ignacio Alonso-Villalobos, y Raimundo Castro.
Jefes de sección: Vanessa Sanchidrián (Energía y Telecomunicaciones), Juan Arús (Automoción), Ramón Roca (Profesionales), Ignacio Flores (Economía), Eladio del Prado (Opinión), Yoana Novoa (Arte), Álvaro J. Sanmartí (Maquetación), Amaya Verde (Infografía).

DELEGACIONES:
Andalucía: Marta Osés.
Cataluña: Joaquim Marqués.
Castilla y León: Javier Hernández.
Castilla-La Mancha: Olalla Plaza
REDACCIÓN: Pedro de Valdivia, 16. 28006 Madrid Email: redaccion@neg-ocio.com
Teléf: 915 121 760. Fax: 915 189 730.
PROYECTO GRÁFICO: Miguel Buckenmeyer.

Tumbo de Privilegios, S.L.

Editores: José María Sayago, Fernando Sánchez
Subdirector General: Gregorio Cortés.
Director de publicaciones: Antonio Pérez Henares.

Adjunta Presidencia: Mar Lizana
Directora Financiera: Jimena Uranga
Director de Marketing y Distribución: Alejandro González
Director Comercial: Víctor Cifuentes
Jefes de Publicidad: Fernando Sánchez y Jesús Moriano
Coordinador: Luis Marco,
OFICINA CENTRAL: Pedro de Valdivia 16, 28006 Madrid. Tif: 917 818 981/2 Fax: 915 769 067. **DELEGACIONES:** Andalucía: Ríoja, 25-1ªB. 41001 Sevilla. Tif: 954 500 136.

Fax: 954 501 237
Cataluña: Pl. Tetuán, 40-41, 2º, ofics 29. 08010 Barcelona. Tif: 932652619.
Fax: 932440855. **Castilla y León:** Alicia Serna: publicidad@negociocyl.com 660 73 85 42.
Aragón: Metha Gestión & Medios C/ Inocencio Jiménez, s/n50001 Zaragoza. Tif: 976 765 014 Fax: 976 765 083. **Levante:** Tif: 917 818 981/2 Fax: 915 769 067. **Castilla La Mancha:** publicidad@negociocdm.com

SUS SEÑORÍAS

Que se note que hay vida en el Congreso

El proyecto de la futura Ley del Aborto ha superado su primer obstáculo en el Congreso: el Pleno rechazó las seis enmiendas contra la totalidad del texto, en las que se pedía su devolución al Gobierno para que elaborara otro nuevo, y continuará su

tramitación. Mientras, la prensa sometida y subvencionada de Cataluña publica un editorial común para abortar la ¿inminente? sentencia del Tribunal Constitucional. Le ofuscan a uno tanto la mente que ya no sé qué aborto debe ser el primero.

Uno por ser una Ley libre y optativa y el otro por llegar a ser una Ley-Statut obligatoria. En el Congreso podían abortar algunos artículos de la Constitución y adaptarlos a los nuevos tiempos. Al menos se apreciaría que hay vida. **Servet**

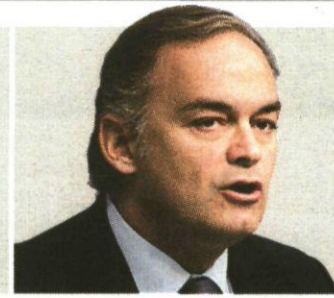

“El ‘caso Falsán’ se comerá a Rubalcaba por los pies”

Esteban González Pons
vice secretario de Comunicación del PP.

Nueva Ley y nuevos Pactos de la Moncloa

JOSÉ ONETO



Este viernes el Consejo de Ministros, después de varios aplazamientos, aprobará la llamada “Ley de Economía Sostenible” (LES), un ambicioso proyecto que es algo más que una simple Ley con el que se pretende abordar, según fuentes oficiales, la segunda modernización económica de España, después del cambio que lideró el primer gobierno socialista de Felipe González.

Ante las sucesivas críticas de que el Gobierno no tiene un plan coherente para hacer frente a la crisis económica que ha producido un déficit por encima del diez por ciento, un aumento espectacular de la Deuda Pública y una tasa de paro que supera a la de cualquier país de la Unión Europea, el presidente del Gobierno parece haber encontrado en la “Ley de Economía Sostenible”, ese gran plan cuyo objetivo final es el cambio de mode-

lo económico para que no siga dependiendo de la construcción y del sector inmobiliario que es el que ha agudizado la crisis nacional, especialmente el mercado de trabajo.

El presidente del Gobierno, en uno de sus peores momentos políticos de estos cinco años, parece haber encontrado en esa Ley la bandera de enganche para los militantes socialistas según el llamamiento que hizo en un acto público celebrado al estilo Hollywood, con alfombra roja incluida, en que quiso, a pesar de sus diferencias, que estuviese presente el ex presidente del Gobierno Felipe González, que no ha ocultado sus críticas a la política económica oficial y que fue puesto de ejemplo como el artífice de la primera modernización económica que ahora se pretende retomar en lo que es todo un desafío político y, sobre todo, económico, cuando más desfavorables son las encuestas y más duras las críticas de la oposición.

Para Zapatero, que sigue resistiéndose a una reforma laboral y a reformas estructurales como le vienen pidiendo todos

los organismos internacionales, la transformación del modelo productivo es “la clave” para retomar la senda de prosperidad sostenible, por lo que el Gobierno aspira a renovar el modelo económico haciéndolo más sostenible económicamente a medio y largo plazo, más sostenible socialmente y más sostenible medioambientalmente.

Para conseguirlo,

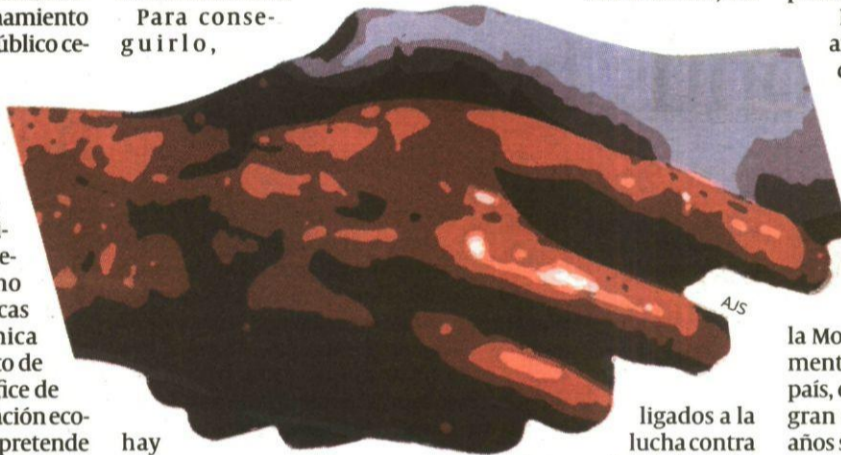

hay que apostar por crear un entorno que estimule una actividad de alto valor añadido, reconducir la actividad del sector inmobiliario, identificar y potenciar sectores con capacidad de generación de riqueza y empleo, y seguir concentrando iniciativas y recursos en Educación y

en I+D, sectores que paradójicamente han sido los más afectados por los recortes de gastos en los nuevos Presupuestos Generales del Estado.

Como sectores de futuro, parece que la Ley contempla la educación, las tecnologías de la información y la comunicación, los vinculados a las ciencias de la salud, la economía social, los

Un plan tan ambicioso que desborda el contenido de la Ley y que es un renovado Plan de Desarrollo que tendrá que llevarse a cabo en un plazo de diez o quince años si lo que se quiere, efectivamente, es un cambio de modelo económico y no una serie de cambios legislativos sin coherencia que supongan solo parches para salir del paso.

Pero es que además ese ambicioso plan necesita el consenso de empresarios, sindicatos, Comunidades Autónomas, pequeñas y medianas empresas, y, sobre todo, el apoyo de todos los partidos políticos.

Se necesitan, nada más y nada menos, que unos nuevos Pactos de la Moncloa, que en unos momentos decisivos, salvaron al país, en plena transición, de la gran crisis económica de los años setenta.

¿Son posibles hoy esos Pactos? ¿Están el Gobierno y la oposición dispuestos a llegar a ese consenso? ¿Están preparados los sindicatos y las organizaciones empresariales a aceptar ese reto y a cambiar de opinión sobre muchos temas que están enquistados en sus respectivas organizaciones? ♦

ANA LLORENS



Ley y talonario

Para el presidente del Gobierno, dar la vuelta a nuestra economía como si fuera un calcetín se hace a golpe de ley y talonario. Hoy el Consejo de Ministros aprobará la Ley de Economía Sostenible aunque hasta el momento nadie sabe muy bien en qué consiste semejante ocurrencia. Tenemos algunas pistas que, como quien no quiere la cosa, nos ha ido dando algún que otro ministro y también, algunas sospechas.

Reformas las habrá porque es la palabra de moda desde hace meses y el Gobierno debería cubrir el expediente y hacer como que escucha a quienes, de forma insistente, se las han pedido. Algunas afectarán al mercado laboral como por ejemplo el llamado “contrato alemán”, una fórmula utilizada en un país cuyo modelo productivo nada tiene que ver con el nuestro. Combinar reducción de jornada laboral con un subsidio estatal es válido cuando la industria es un sector clave en la economía pero no cuando ésta se basa fundamentalmente en el sector servicios. De hecho el “contrato alemán” lleva cuarenta años aplicándose en España pero con muy poco éxito.

Otras pistas que tenemos son, cómo no, el impulso de “lo verde”. Que si energías renovables, que si vehículo eléctrico, que si rebajar el peso de la construcción... En definitiva, sospechas de que la economía española puede llegar a estar tan planificada y acotada desde el Estado, que las empresas, tanto nacionales como extranjeras, ya pueden empezar a poner coto a su iniciativa privada. Serán las mismas empresas a las que luego se les pedirá que creen puestos de trabajo o que, al menos, no los destruyan. O quizá no, porque si el número de funcionarios no ha dejado de crecer desde que comenzó la crisis a lo mejor la Ley de Economía Sostenible nos depara otras sorpresas. Puestos a inventar... ♦

EL CORTADERO

En la ‘teleultra’ no se ríe ni Dios

ANTONIO PÉREZ HENARES



Si hablábamos ayer de la del modelo ji-ji como el emergente y hegemónico en la televisión progre ahora es momento de hablar de la fórmula triunfadora en la tele de enfrente donde no se ríe ni Dios. Es el otro común denominador en unos lugares

(se incluyen radios retransmitedas incluso en diferido) donde la competición que se establece entre los tertulianos es ver quién la echa más gorda y gana el premio al más de derechas de las derechas de todas las derechas.

En tales foros resulta tan peligroso, o quizás más, defender a la oposición como al Gobierno. Lo que oyen. La concurrencia sms y los tertulianos, al PSOE y a ZP casi ni le echan cuentas. Lo suyo es arrearle sin descanso a quienes consideran que están traicionándoles, que son unos blandurrios, que así no se hacen las cosas y que desde luego cualquiera de ellos ponía de verdad

las cosas en su sitio en “dos patás”. Bueno, puede que en tres. Si malo es Zapatero quien de verdad concita todas sus iras es Rajoy. Lo digan o no, quien les pone es Aznar. Para que él vuelva o al menos otro “ungido” que se le parezca lo mejor es que todo vaya lo peor de lo peor para el PP y en eso coinciden, ¡qué cosas! Lo que oyen. La concurrencia sms y los tertulianos, al PSOE y a ZP casi ni le echan cuentas. Lo suyo es arrearle sin descanso a quienes consideran que están traicionándoles, que son unos blandurrios, que así no se hacen las cosas y que desde luego cualquiera de ellos ponía de verdad

apostar por Rosa Díez a la que le dan unos abrazos que dejan transpuesto a Fernando Savater.

Si en la televisión ji-jiprogre hay mucha risita, aquí está mal vista hasta la ironía. Hay un puñado de caras conocidas pero la mayoría son ultras jovencitos o talluditos desconocidos muy cabreados en busca de una primera o una última oportunidad. La crisis, los brotes verdes (que se lo cuenta ZP a los parados) y el nacionalismo son temas manidos y puede ser terrible coincidir pues de inmediato suponen que uno ya es de su bando o de su banda y que lo que dicen los obispos va a misa; el prestigio

máximo de España se alcanzó yendo a Irak; que el 11-M lo montó Rubalcaba y que al fin y al cabo Franco era un tipo majo que se vio obligado a ser dictador a su pesar durante 40 años.

En los últimos tiempos se observa, sobre todo en los que mejor pajejan y están logrando salir de los submundos de la audiencia e incluso ya se miden por share, una curiosa tendencia a despojarse de las charreteras y hasta hay alguno que se ha atrevido a decir que Rajoy le ganó un debate a la Salgado. Pero que ellos, claro, si les hubieran dejado, le hubieran ganado ya tres a Zapatero. ♦

Castilla-La Mancha invertirá 2.500 millones para impulsar y recuperar la actividad económica de nuestra región. Generando empleo y nuevas oportunidades para todos los ciudadanos, empezando por los que más lo necesitan.

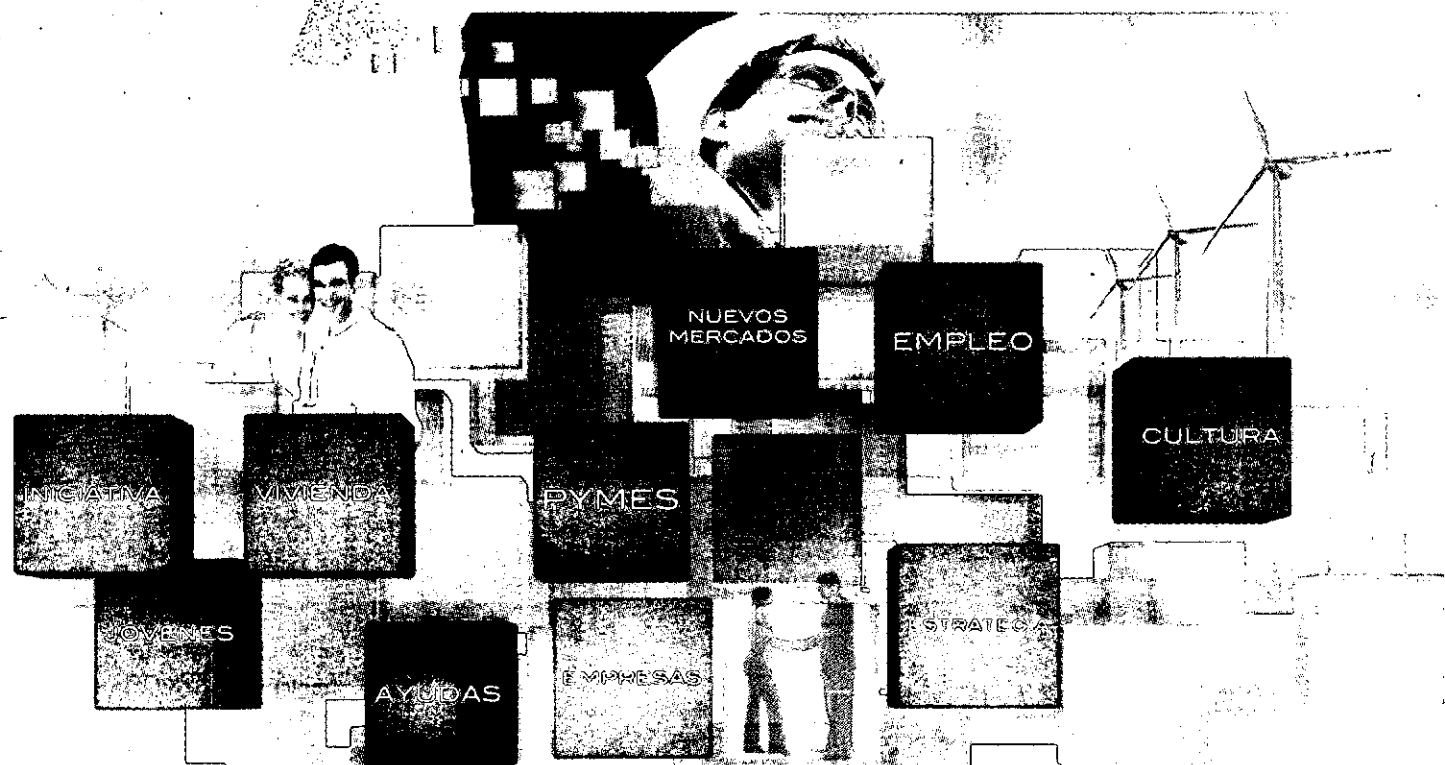

Invirtiendo en obra pública, en infraestructuras y vivienda protegida, mejorando la financiación de pymes y autónomos, simplificando los trámites, ayudando a los colectivos con necesidades especiales, buscando la optimización del gasto público, impulsando los sectores estratégicos, promocionando nuevos mercados, fomentando el uso de I+D+I para empresas, formando y cualificando a jóvenes y trabajadores.

Tenemos un gran compromiso que abarca 85 medidas con las que hoy, construimos el camino para avanzar con nuestra región.

**PACTO POR CASTILLA-LA MANCHA
JUNTOS EN LA BUENA DIRECCIÓN**



EMPRESAS & BOLSA

Bancaja estudia todas las posibilidades

El presidente de Bancaja, **José Luis Olivas**, dijo que la caja "está constantemente estudiando todas las oportunidades que se presentan" y observa el horizonte "con plena confianza en sí misma".

Fergo Aisa cierra la refinanciación del sindicado y ultima la bilateral

Inmobiliaria ♦ La compañía quiere iniciar su ampliación a primeros de diciembre

RAÚL POZO
rpozo@neg-ocio.com

El grupo constructor e inmobiliario Fergo Aisa ha cerrado definitivamente la refinanciación de su deuda sindicada en las últimas horas, según ha podido saber NEGOCIO de fuentes financieras. De esta forma, lo que no consiguió la gestión de Genís Marfá en dos años (cuando la compañía aún se denominaba simplemente Aisa) se ha resuelto en poco menos de un semestre con Carlos Fernández al frente de la compañía.

De acuerdo con las mencionadas fuentes, las frenéticas negociaciones de la compañía con las quince entidades financieras que formaban parte del sindicado, liderado por Cajasur, culminaron finalmente con éxito en las últimas horas. La deuda sindicada de la compañía asciende a 83 millones de euros, que ahora serán pagaderos en un plazo de nueve años, con cuatro de carencia de principal, tal y como planteaba Fergo Aisa.

Durante esos primeros cuatro años, la compañía deberá abonar los intereses cuando finalice cada uno de los ejercicios. En concreto, la compañía y las entidades financieras ya han definido un calendario de pagos, que contempla el primer abono de intereses el próximo 15 de enero de 2011.

A punto de firmar

Fergo Aisa se asegura así estabilidad financiera, sobre todo teniendo en cuenta que también tiene solventada la refinanciación de la deuda bilateral,



Carlos Fernández, presidente de Fergo Aisa, logró refinanciar en tiempo récord. DANIEL SANTAMARÍA

LA CIFRA

83

millones de euros

Es el volumen de deuda que Fergo Aisa mantendrá procedente del préstamo sindicado logrado en su momento por Aisa en solitario. La gestión de Genís Marfá no logró la tan deseada refinanciación y estuvo a punto de desembocar en un concurso necesario.

que asciende a 247 millones de euros, relacionada con los créditos promotores. La compañía ha acordado ya con las veinte entidades acreedoras las mismas condiciones que para la deuda sindicada y tan sólo falta el trámite de la firma, que tendrá lugar en los próximos días, de acuerdo con fuentes de toda solvencia.

En paralelo, la compañía prepara una ampliación de capital de 25 millones de euros que refuerce sus fondos propios para asegurar su viabilidad. La operación se encuentra pendiente de la aprobación del folleto por parte de la Comisión Nacional del Mercado de Valores (CNMV). No obstante, los planes de la

empresa cotizada pasan por poner en marcha la ampliación en los primeros días del próximo mes de diciembre. Además, sus accionistas están ejerciendo cierta presión para que la compañía solvente cuanto antes la ampliación, que cuenta con compromisos para ser cubierta en su totalidad.

Resultados

Fergo Aisa registró pérdidas de explotación de 32,7 millones de euros en los nueve primeros meses del ejercicio. El grupo indicó que estas pérdidas incluyen 24,2 millones de euros por los servicios de asesoramiento y gestión de promociones a favor de Star Capital Partners y Pro-

mobarna en el primer semestre, que serán capitalizadas en la ampliación de capital por la que se materializará la integración de Fergo y Aisa. Al 30 de septiembre las ventas se situaron en 66,1 millones, un 33,62 por ciento menos que un año antes, según la nota remitida al regulador bursátil. Estas operaciones de compraventa se utilizaron para una dación en pago a acreedores.

Fergo Aisa añadió que estos resultados no incluyen aún la venta anunciada en octubre de 315 apartamentos en Barajas (Madrid) por 66 millones de euros, más la reversión de una provisión de 8 millones al realizarse la operación por un valor superior al contabilizado en libros.

La compañía considera posible llegar a final de año en equilibrio financiero. De hecho, la cifra de pérdidas a finales de octubre ya se encontraba por debajo de 28 millones de euros.

Fergo Aisa cerró la sesión en bolsa con un descenso del 3,16%, hasta 1,88 euros, en un contexto de caídas generalizadas en los mercados. En lo que va de año, acumula un retroceso del 60%, motivado por la reacción bajista del mercado cuando volvió a cotizar.

Aisa estuvo más de un año suspendida de cotización porque sus auditores declinaron emitir una opinión sobre las cuentas del ejercicio 2007 a causa de las salvedades que incluían. El panorama ha cambiado de forma notable desde la fusión con la constructora Fergo y la llegada de Fernández a la presidencia de la empresa. ♦

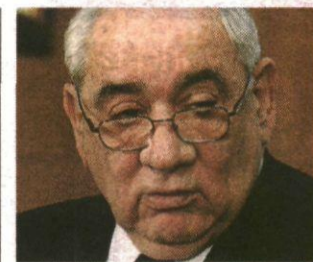

Isidoro Álvarez. AN

Primer centro de El Corte Inglés en Murcia

Distribución

La compañía invertirá 110 millones de euros en un complejo que incluirá en su oferta Hipercor

El Grupo El Corte Inglés inaugurará hoy su primer establecimiento en Murcia con la oferta conjunta de El Corte Inglés e Hipercor, al que ha destinado una inversión de 110 millones de euros para una superficie construida cercana a los 41.000 metros cuadrados. El establecimiento está ubicado dentro del centro comercial El Tiro en Espinardo y dará trabajo directo a 642 personas, de las que el 62% son mujeres, con una edad media de 28 años.

El centro comercial incluye un aparcamiento con capacidad para 2.367 vehículos, de los que aproximadamente medio centenar son para discapacitados. Asimismo, por tratarse del primer Hipercor de la región, la firma lanzará una importante campaña con descuentos de hasta el 70% en la segunda unidad que se adquiera dentro de una gama de más de 1.000 artículos. La gran superficie ofrecerá la "más completa oferta" de alimentación, droguería y perfumería, con la presencia de las primeras marcas. ♦ AGENCIAS

OHL amplía capital en 200 millones de euros

Construcción

La compañía elevará en un 47% sus fondos propios, hasta los 422,44 millones de euros con la ampliación

OHL ampliará capital en un importe de 199,48 millones de euros con el fin de reforzar su balance, mediante la emisión y puesta en circulación de 16,62 millones de nuevas acciones or-

dinarias a un precio de 12 euros por título, un 35% inferior al actual de mercado.

Con la ampliación, la primera en diez años de la compañía, elevará en un 47% sus fondos propios, hasta los 422,44 millones de euros. De esta forma, potenciará su capacidad de crecimiento y estará preparada para aprovechar eventuales oportunidades de inversión, según explicó el presidente y primer ac-

cionista del grupo, Juan Miguel Villar Mir.

El grupo Villar Mir aportará 114,02 millones de euros a esta operación, dado que suscribirá todos los títulos que le corresponden en virtud de la participación de control del 57,16% que tiene en OHL.

Los actuales socios del grupo pueden hacerse con un nuevo título por cada cinco que ya tengan, ya que cuentan con dere-

cho de suscripción preferente en la ampliación.

El importe de 12 euros por acción fijado para suscribir las nuevas acciones (de los que 11,40 euros corresponden a la prima de emisión) es un 34,8% inferior al que actualmente marca el mercado.

Ante este precio y el hecho de que los nuevos títulos contarán con los mismos derechos económicos que los actualmente

en circulación desde este año, Villar Mir considera que "la mayor parte de los accionistas acudirán a la ampliación para no diluir sus participaciones". "Es una oportunidad de comprar a 12 euros lo que en Bolsa vale 18 euros y con los mismos derechos", destacó en rueda de prensa posterior a la junta extraordinaria y al consejo de administración que autorizaron la operación. ♦ AGENCIAS



Juan Miguel Villar Mir. EFE



Re_ CO



necc
tar

el mundo
a través
de la
música

PLAYING FOR CHANGE

SEVILLA:
11.dic/El Fuerte
de Isla Mágica

VENTA DE ENTRADAS
902 400 222 
www.elcorteingles.es

MADRID:
17.dic/Caja Mágica

Re_ te trae a España la gira mundial de Playing For Change, el éxito de YouTube con más de 15 millones de visitas.

Únete a la causa, los beneficios irán destinados a diversos proyectos sociales.

Re_  acciona

ACS se hace con una nueva autopista en Chile

Infraestructuras ♦ Las inversión total será de 113 millones de euros

AGENCIAS
empresas@neg-ocio.com

ACS se ha adjudicado el contrato de construcción y posterior explotación durante cuarenta años de una autopista en Chile por un importe de ejecución de 113 millones de euros, informaron a Europa Press en fuentes del grupo.

Se trata de la ampliación de la Ruta 5, la vía que recorre de Norte a Sur el país latinoamericano, en el tramo que une Puerto Montt y Pargua, de 55 kilómetros de longitud y ubicado a unos 1.000 kilómetros al Sur de Santiago.

El trazado, que se ampliará a doble carril, da continuidad a la Ruta 5, de forma que permite el acceso a la Isla de Chiloé, uno de los enclaves turísticos del país.

El grupo que preside Florentino Pérez compitió por este contrato con el también grupo español Sacyr Vallehermoso y las firmas locales Besalco y Belfi.

ACS logra esta nueva concesión a través de su filial de concesiones Iridium y la de construcción Dragados. Esta última será precisamente la encargada de las obras de la autopista, que cuenta con un plazo de ejecución de 45 meses.

El proyecto se financiará por el peaje que posteriormente cobre a los usuarios de la vía y con una subvención estatal de 19,5 millones de euros, según la oferta presentada por ACS y que ayer resultó adjudicataria del proyecto tras el acto de aperturas de propuestas económicas que se celebró en Puerto Montt, capital de la re-

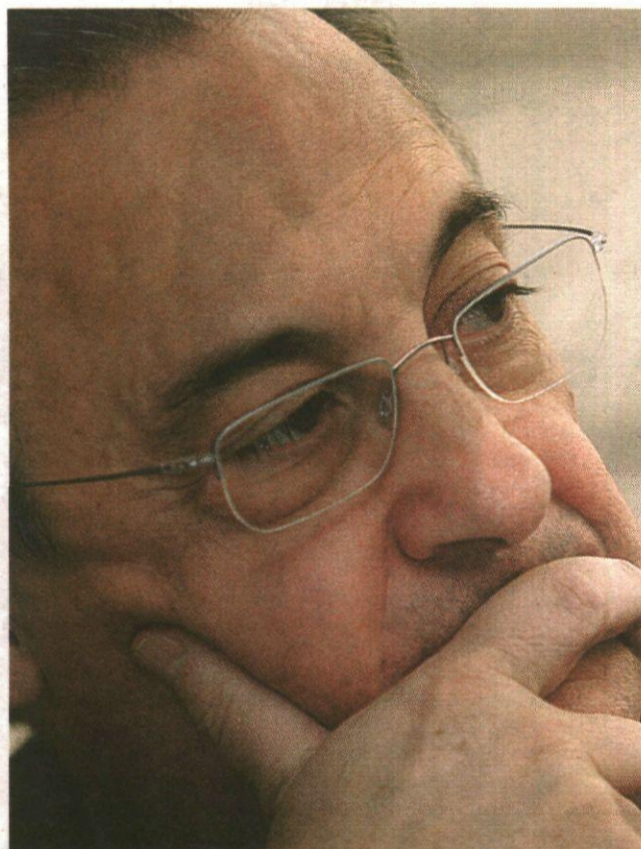

Florentino Pérez, presidente de ACS. AN

gión de Los Lagos.

Con este contrato, la compañía de construcción, servicios y energía refuerza la presencia que a través de sus distintas áreas de negocio tiene en Chile. En el ámbito de concesiones participa en dos vías de pago (el túnel de San Cristóbal y la Vespucio Norte Express), después de que el pasado año vendiera a su participada Abertis

las acciones que tenía en otros dos (el 48% en Autopista Central de Santiago de Chile y el 50% en Rutas del Pacífico).

La ampliación de la Ruta 5 de Chile deriva del incremento de vehículos pesados que registra esta vía como consecuencia del importante desarrollo mostrado en los últimos años por la industria pesquera de esta parte del país.

Ello llevó al Gobierno del país a buscar sistemas de colaboración con la iniciativa privada para ampliar la R-5 a doble calzada, con dos pistas por sentido de circulación con el fin de elevar el nivel de seguridad de la vía y disminuir los tiempos de viaje.

Entre los elementos singulares del proyecto destacan la construcción del puente bidireccional de una longitud de 1 kilómetro con un gálibo vertical que permita la navegación de embarcaciones bajo su estructura

La compañía que preside Florentino Pérez lidera en 2009 por tercer año consecutivo la clasificación de los principales grupos concesionarios de infraestructuras del mundo, según el ranking que anualmente publica la revista especializada Public Works Financing (PWF).

Los grandes grupos constructores españoles copan siete de los diez primeros puestos de esta clasificación, con lo que se ratifica el incremento del peso de España en este mercado, dado que en los dos últimos años las firmas del país acapararon cinco y seis posiciones del top ten, respectivamente.

El grupo que preside Florentino Pérez lidera la lista, en la que además la compañía está presente por partida triple, directamente (a través de ACS) y de forma indirecta mediante sus participadas Abertis y Hochtief.

Los tres primeros puestos del ranking son para empresas españolas (Global Vía y Ferrovial, aparte de ACS). ♦



Las jornadas se organizaron ayer en Albacete y Tomelloso. AN

El Sabadell explica los cambios fiscales

Castilla-La Mancha

Expertos de la entidad definieron, en Albacete, las perspectivas financieras para el próximo ejercicio

REDACCION
redacción@neg-ocio.com

El banco SabadellAtlántico impartió ayer dos seminarios en Castilla-La Mancha con gran afluencia de asistentes, uno sobre fiscalidad y perspectivas en Albacete y el otro sobre comercio exterior en Tomelloso.

En Albacete, expertos de la entidad explicaron los principales cambios fiscales que entran en vigor el próximo ejercicio, así como las perspectivas que tienen los mercados financieros para ese mismo periodo.

Durante el acto, la directora de Inversiones de Banca Privada y la directora de Planificación Patrimonial de esta misma unidad de Banco Sabadell, expusieron los aspectos más significativos de cara a que los invitados construyeran el esquema más interesante para la gestión financiero-fiscal de su patrimonio e inversiones.

Por lo que respecta al plano

tributario se han recorrido todas las figuras que durante el próximo año fiscal resultarán afectadas por los últimos cambios legislativos.

Por otro lado, el Banco Sabadell celebró en Tomelloso la primera de las jornadas sobre comercio exterior que ofrece a los integrantes de Itecam, Centro Tecnológico del Metal de Castilla-La Mancha.

Con estas jornadas, el banco pretende facilitar el acceso a aquellos empresarios y emprendedores que deseen realizar operaciones mercantiles en mercados transfronterizos. Así, expone de manera accesible los instrumentos y mecanismos que se pueden utilizar con el fin de que las transacciones a realizar se lleven a cabo con las mejores garantías.

En Castilla La Mancha, Banco Sabadell tiene hasta la fecha un total de 18 oficinas, todas ellas operando bajo la marca comercial de SabadellAtlántico. Desde enero de 2008 hasta el cierre del tercer trimestre de 2009, este banco ha incrementado su volumen de negocio en recursos e inversión en un 27% y un 15% respectivamente en la región. ♦

Cementos Portland amplía capital en 202 millones para reforzar su balance

Construcción

La ampliación de capital del Grupo se llevará a cabo en un importe total de 201,85 millones de euros

Cementos Portland aprobó ayer ampliar capital en un importe de 201,85 millones de euros para reforzar su balance y su estructura financiera, mediante la emisión de 10,09 millones de nuevas acciones a un precio de 20 euros por acción, según ha informado la filial cementera del grupo FCC. Este precio arroja una prima del 30%.

FCC anunció que acudirá a la ampliación de capital con

139,28 millones de euros, en función de la participación de control del 69% que tiene en el fabricante de cemento.

Además, la ampliación de capital otorga derecho de suscripción preferente para los actuales accionistas a razón de tres nuevas acciones por cada ocho actualmente en circulación.

Cementos Portland ha firmado un contrato de colaboración con BBVA y BNP Paribas para la colocación de las nuevas acciones que se emitan en la ampliación.

Según indicó la empresa en un comunicado, la ampliación de capital forma parte del "esfuerzo" que está realizando "pa-

ra gestionar la actual situación" de crisis y se destinará a "reforzar su estructura de capital y sus ratios financieros".

Esta medida se suma a la reciente venta de los negocios en Argentina y Uruguay por un importe de 135 millones de euros y a las medidas de ahorro de costes puestas en marcha en el año 2008 que ya han redundado 64 millones de euros.

El Grupo Cementos Portland cerró la sesión de ayer con una caída de 2,73%, lo que dejó la cotización del valor en 28,50 euros. Sin embargo, en lo que va de año, las acciones de la compañía acumulan una revalorización del 17,5%. ♦

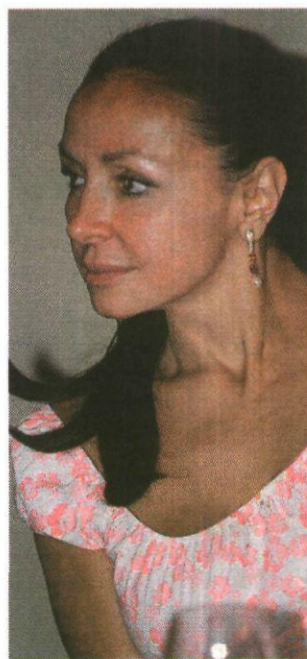

Esther Koplowitz. AN

Nicolás: Los ex-directivos han tardado en declarar

Caja Castilla La Mancha

El presidente de Cecam confía en que la declaración ayude a los ex-consejeros expedientados

El presidente de la Confederación de Empresarios de Castilla-La Mancha (Cecam), Ángel Nicolás, considera "lógico y normal" que declaren ante los instructores del Banco de España los que eran directivos de CCM antes de la intervención, pero, entiende que "han tardado en hacerlo". La declaración de los directivos comenzó ayer y continúa hoy.

Nicolás se incorporó como consejero de CCM semanas an-

tes de la intervención y es uno de los pocos ex-consejeros de CCM que no han sido expedientados tras la intervención.

"Me parece razonable que la gente que pasaba la información y quien filtraba todas las operaciones al Consejo de Administración, tengan algo que decir", ha dicho Nicolás.

El presidente de Cecam desea que la declaración de los ex-directivos ante los instructores del Banco de España "ayude a los consejeros expedientados".

El testimonio de los antiguos miembros del comité de dirección de CCM fue solicitado por los ex-consejeros que están siendo investigados. ♦

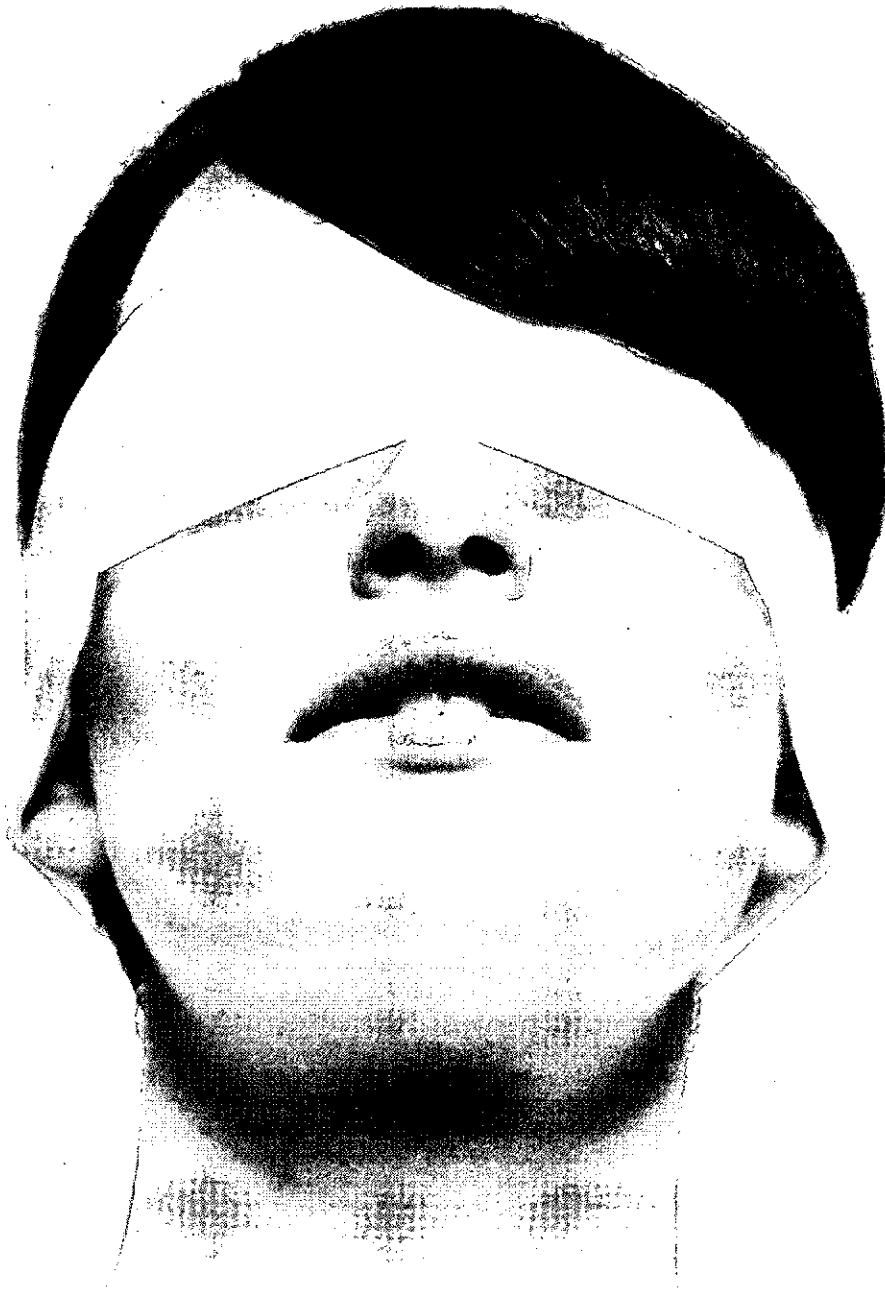

Confía

AENOR certifica la calidad de millones de productos y servicios que están presentes a diario en tu vida. Desde una lavadora hasta un bosque. Desde la calidad de un producto hasta la sostenibilidad medioambiental. Queremos que la calidad sea la norma básica de nuestro mundo. Cada vez que veas una etiqueta de AENOR estarás viendo una compañía o entidad que responde cien por cien a tu confianza.

AENOR. Usando Calidad y Confianza.



AENOR Asociación Española de Normalización y Certificación

Brufau persiste en su plan inversor y destina 400 millones a Bolivia

Repsol ♦ El anuncio llega horas después de que Sacyr pidiera un cambio de gestión

G. BOIZA
redaccion@neg-ocio.com

El presidente de Repsol, Antonio Brufau, dio ayer otro golpe de efecto a la política expansiva de la petrolera española al anunciar una nueva inversión de 400 millones de euros en Bolivia, con la que pretende multiplicar por siete la producción de gas en el bloque Caipipendi.

Con esta decisión, Antonio Brufau mata dos pájaros de un tiro: ser fiel a sí mismo y seguir adelante con su plan estratégico —"la Biblia"— (en el que prevé invertir hasta 32.800 millones de euros hasta 2012) e ir en el sentido contrario del que, según varios medios de comunicación, le exige su principal accionista, Sacyr Vallehermoso (20,01%) interesado en que la petrolera lleve a cabo un cambio de rumbo y ejecute desinversiones con las que poder hacer caja.

Una tira y afloja que en las últimas semanas se ha visto además nutrido por la polémica que ha girado en torno al dividiendo que la petrolera iba a repartir a cuenta de 2009. Antes de ayer, tras un largo, tenso y acalorado consejo, Repsol aprobó una retribución al accionista de 0,425 euros por acción.

Una cifra que coincidió con la propuesta que Brufau hizo el mes pasado para ajustar dicha retribución a la caída del beneficio (hasta septiembre, Repsol ganó un 55,4% menos que en el mismo periodo de 2008) y que va contra los intereses de Sacyr que apostaba por mantener el dividendo de 2008, fijado en



Evo Morales, presidente de Bolivia, y Antonio Brufau, presidente de Repsol YPF. AN

BLOQUE DE CAIPIPENDI

Recursos

El bloque cuenta con unos recursos de 3 Tcfs (tres años de consumo de gas en España).

Campos

Caipipendi comprende los megacampos de Margarita y Huacaya (con un conjunto de 123.000 hectáreas)

Localización

El bloque está ubicado en la zona sur de Bolivia, en los departamentos de Tarija y Chuquisaca

1,05 euros por acción, oponiéndose a que éste fuera recortado un 19%, como ha resultado.

Sólo unas horas después de ganar esta batalla, Brufau emprendió camino a Bolivia para dar alas a su plan de inversión y de expansión, al que previsiblemente también se opone su principal accionista, que prefiere trocear la petrolera y verla asociada a otras compañías en sus actividades de exploración.

Más gas en Bolivia

Sin embargo, el anuncio de ayer deja en evidencia que Brufau hace caso omiso de las críticas y prefiere seguir adelante con su plan. En el marco de su nuevo acuerdo, Antonio Brufau y el

presidente de Bolivia, Evo Morales, han pactado desarrollar el bloque de Caipipendi, donde Repsol invertirá unos 400 millones de euros hasta 2013.

Para esa fecha, la petrolera calcula haber multiplicado por siete la producción de gas de este bloque, hasta alcanzar los 14 millones de metros cúbicos diarios.

Tras alcanzar este nuevo pacto, Brufau y Morales destacaron el clima de entendimiento y cooperación mutua, en lo que consideraron uno de los mayores proyectos energéticos de Latinoamérica.

Este bloque, ubicado en la zona sur de Bolivia, en los departamentos de Tarija y Chuquisaca,

comprende los megacampos de Margarita y Huacaya, considerado éste último como uno de los cinco mayores descubrimientos de gas en 2008.

Caipipendi cuenta con unos recursos totales de 3,7 Tcfs (tres años de consumo de gas en España) que comenzarán a incorporarse a reservas probadas en los próximos meses.

Este bloque será explotado por el consorcio integrado por Repsol YPF Bolivia S.A. (37,5%), British Gas (37,5%) y Panamerican Energy Bolivia (25%), en el marco del Contrato de Operación suscrito con Yacimientos Petrolíferos Fiscales Bolivianos.

Según precisó ayer la petrolera, los campos Margarita y Huacaya constituyen un área de explotación con una superficie de 123.000 hectáreas, en la cual hay cinco pozos—con una profundidad que oscila entre 4.000 y 6.000 metros—que fueron perforados entre 1998 y 2008.

El campo de Margarita inició su producción en diciembre de 2004 cuando se concluyó la instalación de una planta de adecuación de gas. En la actualidad cuenta con una capacidad de procesamiento de dos millones de metros cúbicos diarios.

Al encuentro entre Brufau y Morales también asistieron el ministro de Hidrocarburos boliviano, Oscar Coca, el titular de Yacimientos Petrolíferos Fiscales Bolivianos (YPFB), Carlos Villegas, el director general de *Upstream* de Repsol, Nemesio Fernández-Cuesta, y el presidente de Repsol Bolivia, Luis García Sánchez. ♦



Maite Costa. MIGUEL MOLINARES

La demanda de petróleo caerá hasta el año 2011

Regulador

La CNE cifra en 41.000 los clientes incorporados en el tercer trimestre al mercado minorista de gas

La demanda de productos petrolíferos en España rondará los 68,55 millones de toneladas este año, lo que supone una caída del 5,42%, descenso que continuará en 2010 (1,75%) y que no cambiará a una tendencia alcista hasta 2011 (1,19%), según la Comisión Nacional de la Energía (CNE).

Por otra parte, el regulador examinó el informe de supervisión del mercado minorista de gas natural correspondiente al tercer trimestre, según el cual se han incorporado 41.000 nuevos clientes en el periodo, por lo que este mercado supera por primera vez los siete millones de clientes (7.024.677 a finales de septiembre). Los grupos con mayores ventas han sido Gas Natural (32,6%), Unión Fenosa Gas (12,8%), Iberdrola (14,7%) y Endesa (12,6%). En número de clientes, Gas Natural tiene 5.107.633 consumidores (el 72,7%), seguido de Endesa con 1.070.999 (15,3%), Naturgas Energía con 622.400 (8,9%) e Iberdrola con 222.837 (3,2%). ♦ REDACCIÓN

EN BREVE

Energía

Galán: Castellón será la primera en tener redes inteligentes

El presidente de Iberdrola, Ignacio Sánchez Galán, anunció ayer que Castellón se convertirá en la primera ciudad española en contar con redes inteligentes de suministro eléctrico, que se comenzarán a instalar en el mes de marzo del próximo año y se prevé finalizar en octubre. Este proyecto permitirá, según dijo, modernizar el parque de contadores de 120.000 clientes de esta ciudad y mejorar la calidad del servicio. Sánchez Galán explicó

que el objetivo del proyecto es la instalación de contadores inteligentes y la automatización avanzada de los 600 centros de transformación que alimentan a esta localidad de la Comunidad Valenciana, lo que supondrá una mejora de la calidad de suministro, ya que ofrecerá la posibilidad de gestionar a distancia los equipos de medida y permitirá a los usuarios conocer el consumo energético en tiempo real y programar el uso energético según sus horarios. El presidente de Iberdrola comentó, asimismo, que la compañía tiene previsto implantar esta tecnología en un futuro en todas las zonas donde a día de hoy presta servicio. ♦ AGENCIAS



Antonio Llardén, presidente de Enagás, Transportista y Gestor Técnico del Sistema.

D. SANTAMARÍA

Competencia

Enagás tiene luz verde para comprar el 25% de BBG

La Comisión Nacional de la Energía (CNE) autorizó ayer a Enagás la compra del 25% de la planta de regasificación Bahía de Bizkaia Gas (BBG). Tras esta luz verde, sólo falta la autorización

de la Comisión Nacional de la Competencia (CNC) para cerrar la operación. Enagás firmó el 3 de septiembre la compra a BP de su participación del 25% en la planta de regasificación Bahía de Bizkaia Gas por 65 millones de euros, incluyendo la deuda. La planta, que opera desde 2003 tiene una capacidad de almacenamiento de 300.000 metros cúbicos de gas natural licuado. ♦ AGENCIAS

Adquisición

Técnicas Reunidas se adjudica un proyecto turco de refinería

Técnicas Reunidas se ha adjudicado la ingeniería y construcción del proyecto de modernización de la refinería de Izmit (Turquía) de la petrolera turca Tüpraş, que supondrá una inversión de más de 1.500 millones de dólares (unos 998 millones de euros) según las estimaciones del cliente. La adjudicación se ha producido bajo la modalidad 'open book' (libros abiertos), convertible posteriormente en un contrato llave en mano. El proyecto, de alto contenido tecnológico y medioambiental, tiene por objetivo incrementar la capacidad de destilación y de conversión de la refinería para

procesar crudos de alto contenido de azufre, reducir el déficit de gasóleos y adaptar las unidades de la refinería a la normativa medioambiental de la UE. Además, el proyecto de mejora de la refinería en Turquía incluye un 'hydrocracker' y una unidad de coquización, que son las unidades de refinación más complejas. La compañía indicó que esta adjudicación supone "la realización de un proyecto de más de dos millones de horas directas de ingeniería en Técnicas Reunidas, así como la creación de millones de horas de trabajo para un número importante de empresas suministradoras españolas que colaborarán con ella en la exportación de este proyecto". El grupo de ingeniería ha conseguido este contrato en competencia con empresas como Saipem, Foster Wheeler, JGC y GS. ♦ AGENCIAS

MADRID

ESTÁ EN EL CENTRO

DEL CONOCIMIENTO

π

3

TEMÁTICAS

14

MESAS REDONDAS

16

PREMIOS NOBEL...

CAMPUS DE EXCELENCIA 2009

El encuentro profesional e intelectual de referencia en España

Del 30 de noviembre al 3 de diciembre. Teatro Quinto. MADRID

PLAZAS LIMITADAS

Inscripciones en: www.campusdeexcelencia.org

Promueve y organiza:

Negocio & Estilo
de Vida
www.diarionegocio.es



CAMPUS
DE EXCELENCIA

DONDE LA REALIDAD SE PUEDE CAMBIAR

FINANZAS

La banca de inversión mantendrá los 'bonus' en 2010 pese a la presión

Retribución ♦ La fuga de profesionales continuará el año que viene, según Bao & Partners

V.M.Z
vmarcos@neg-ocio.com

Los ejecutivos de la banca de inversión seguirán cobrando sus primas anuales a pesar de las presiones políticas. Así al menos lo estiman Alfonso Rebuerta y Pedro Herraiz, *partner* y *associate principal* respectivamente de la consultora Bao & Partners/Signium, quienes no detectan que la tendencia cambie en 2010, a pesar del empeño que han puesto numerosos organismos internacionales para limitar los incentivos salariales variables ligados a objetivos de inversión, y que se identifican como una de las causas de la crisis financiera actual.

El estudio de la evolución de las retribuciones de los profesionales de la banca de inversión y el capital riesgo elaborado por Bao & Partners/Signium desvela que en ambos sectores, la caída de la actividad como consecuencia de la quiebra de Lehman Brothers y la crisis financiera y económica, ha provocado importantes descensos en el salario que perciben estos ejecutivos.

En el caso de las sociedades de capital riesgo, la caída media es del 38%, mientras que los banqueros de inversión (los *managing directors* de las firmas) percibirán en 2009 un 25% menos que un año antes.

Para Rebuerta y Herraiz, los bancos de inversión "no están

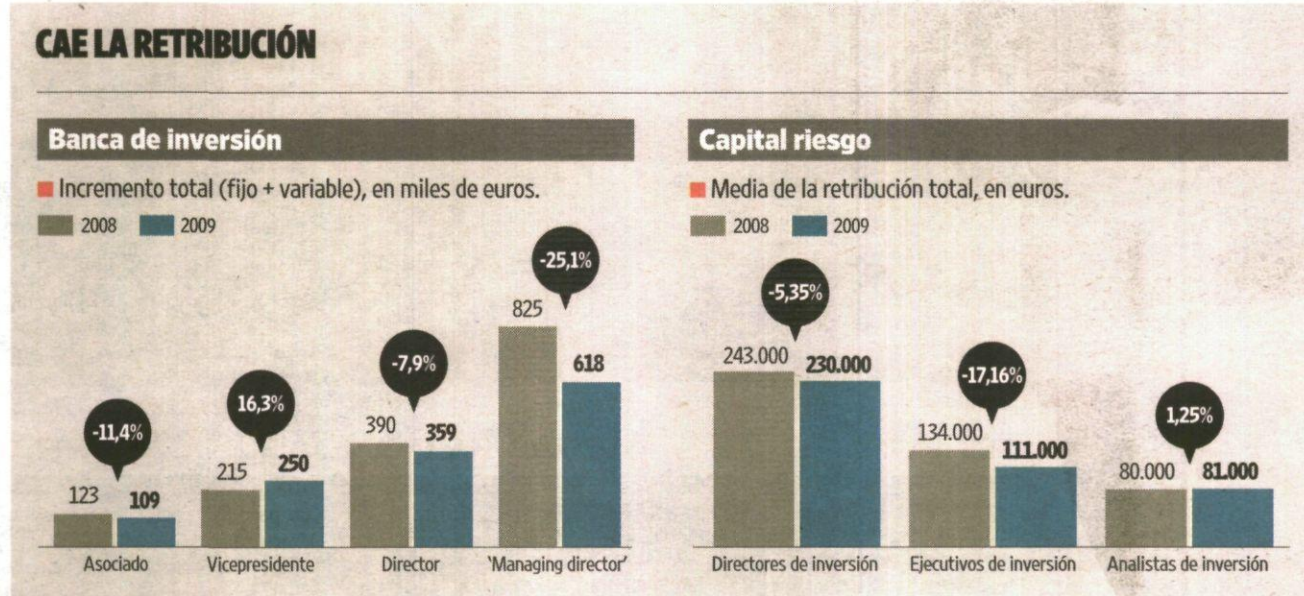

Fuente: Bao&Partners/Signium International.

infografia@neg-ocio.com

dispuestos a renunciar a su retribución variable si su negocio va bien y son entidades saneadas". En este sentido, el gigante norteamericano Goldman Sachs ya levantó ampollas recientemente al afirmar que pagaría a sus empleados el mayor bonus de su historia, por la buena marcha de su negocio.

Los expertos de Bao & Partners señalan que las entidades financieras en peor situación "han renunciado a pagar primas este ejercicio", y señalan que la mejor opción sería per-

mitir a los bancos saneados retribuir a sus empleados, y que la regulación se limitara a aquellas entidades que han recibido ayudas públicas.

En este sentido, el Gobierno británico prepara endurecer su normativa sobre la retribución variable de las entidades financieras. El Ejecutivo de Gordon Brown quiere exigir una mayor transparencia a su sistema financiero—uno de los más afectados por la crisis financiera actual, con el Royal Bank of Scotland (RBS) prácticamente

nacionalizado y Lloyd's Banking Group luchando por mantenerse a flote sin ayuda estatal— y obligar a las entidades a diferir el pago de incentivos a tres y cinco años, en lugar de cada ejercicio.

Fuga de talentos

Los expertos de la consultora anglosajona explican que las caídas de los rangos salariales se debe, además, al efecto de la "fuga de talento" de muchos bancos de inversión hacia otras firmas o con la aper-

tura de nuevos proyectos empresariales. Rebuerta y Herraiz explican que este movimiento de ejecutivos seguirá en 2010 y destacan que ha habido "un importante trasvase de la banca corporativa a otros sectores, en especial el de la consultoría", y señalan el ejemplo de Luis de Guindos, quien, tras la desaparición del estadounidense Lehman Brothers, firma de la que era responsable en España, que ahora es responsable del sector financiero de la consultora PricewaterhouseCoopers. ♦

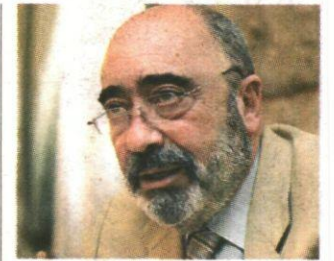

José María Arribas. AN

Caja Burgos reduce su beneficio a la mitad

Cajas

El descenso del volumen de negocio y el aumento de las provisiones son las principales causas

Caja de Burgos obtuvo un beneficio neto de 40,8 millones de euros al cierre del tercer trimestre del año, lo que supone reducir sus ganancias un 49% con respecto al mismo periodo de un año antes, según explica la entidad en un comunicado.

La caja de ahorros que preside José María Arribas y que en el último momento se descolgó de la fusión con Caja Duero y Caja España, explica que este descenso se debe a la caída de su volumen de negocio, el aumento de la morosidad crediticia y la caída de los tipos de interés, que han provocado que su margen de intereses se retraiga un 8%.

La caja de ahorros burgalesa señala que la coyuntura económica adversa ha provocado que la tasa de mora se eleve hasta el 3,87%, y señala que aún se encuentra por debajo de la media del sector. ♦ AGENCIAS

Las claves del acuerdo laboral de la fusión de Caixa Catalunya, Tarragona y Manresa

Finanzas

El nuevo convenio colectivo que será efectivo en 2003, se basará en el de Caixa Catalunya

A pesar de haber sido de los últimos procesos de fusión de cajas en ponerse en marcha, el de Caixa Catalunya, Tarragona y Manresa (F3, para distinguirlo de las otras fusiones de 'caixes' catalanas, la F4 entre Sabadell, Terrassa, Girona y Manlleu, y la muy reciente F2 entre Penedès y Laietana), va cogiendo velocidad.

En poco más de un mes desde que se dió a conocer, el pasado

19 de octubre, se ha llegado a un acuerdo marco en el ámbito laboral. Una situación que se anunció con unas pretensiones que los sindicatos consideraron del todo excesivas (cierre de medio millar de oficinas y 1.800 empleados fuera) pero que en tres semanas y ocho reuniones ha conseguido reconducir.

Finalmente los trabajadores que deberán abandonar la entidad fusionada serán 1.300 de los cuales un millar de ellos lo serán mediante prejubilaciones, a partir de los 56 años. Desde esa edad hasta los 61 años cobrarán el 80% mientras que los afectados entre 61 a 64 años seguirán percibien-

do el 90% de su salario. Al llegar a la edad de jubilación percibirán toda la paga.

El resto de personal que se vaya de la F3, unas 300 personas, será mediante bajas incentivadas. La pretensión es que el proceso sea muy innovador y contemple muchas alternativas, incluso la posibilidad de reincorporación.

La nueva marca

Aún no se conoce la marca definitiva de la F3 pero es muy probable que en la próxima reunión de los consejos de administración, que se celebrarán el próximo cuatro de diciembre, uno de los temas del orden del

día sea la aprobación de la nueva marca ya que, si se quiere cumplir con el calendario, a mediados de diciembre el proyecto de fusión debe estar encima de la mesa del Banco de España y de la Generalitat para que lo aprueben.

Otro de los ejes del acuerdo marco firmado ayer por los tres directores de recursos humanos (Nora Soler, Pere Perelló y Clara Alonso) y los 15 representantes de los sindicatos (6 de CCOO, 4 de UGT, 3 del SEC, y uno del SECT y otro de CSICA), es la homologación de todos a las condiciones del convenio de Caixa Catalunya, el más ventajoso



Pere Abelló, Nora Soler y Clara Alonso, directores de RR.HH.

de todos con 21,25 pagas.

El proceso contempla un período de adaptación de los trabajadores de las otras dos cajas que durará cuatro años. En 2010 se mantendrán las condiciones de cada uno y el proceso de aproximación se iniciará en 2011 hasta 2013 donde ya existirá un convenio homologado.

Por último, el cierre de oficinas. Al final se han elegido principalmente aquellas que están en pérdidas. El proceso se realizará en dos fases. En una primera se cerrarán 395. Al resto tendrán un período que deberán aprovechar para demostrar que las pérdidas son coyunturales y no estructurales. ♦ J. MARQUÉS



Miguel Ángel Fernández Ordóñez toma las riendas de las cajas andaluzas. EFE

El Banco de España da cinco días a Cajasur para que se fusione

Cajas ❖ En caso contrario podría decidir la intervención de la entidad cordobesa y sacarla a subasta en un mes

AGENCIAS
empresas@neg-ocio.com

El Banco de España ha urgido a Cajasur a que en el plazo máximo de cinco días acepte un acuerdo de fusión con Unicaja, ya que, en caso contrario, la institución no descarta adoptar otras medidas sobre la entidad cordobesa, sin descartar ninguna opción, incluida una eventual intervención.

Según indicaron a *Europa Press* fuentes financieras, en un encuentro mantenido este jueves en Madrid entre representantes del Banco de España y el presidente de Cajasur, Santiago Gómez Sierra, el instituto supervisor indicó a la caja cordobesa que, si el proceso deriva finalmente en una intervención, la caja cordobesa saldría a subasta

en el plazo de un mes y sin compromiso de garantizar el empleo a su actual plantilla.

Asimismo, el Banco de España sugirió a Cajasur que no respaldaría otra fusión alternativa a la prevista hasta el momento entre Unicaja y Cajasur.

La clave del empleo

Cajasur afirmó ayer que, en la actual situación, su "única prioridad", en el marco del proceso de fusión que acordó el pasado julio abrir con Unicaja, "sigue siendo el empleo", reaccionando así ante la reducción de plantilla que se ha planteado realizar para la creación de la futura Unicajasur.

En este sentido, fuentes de la caja cordobesa señalaron a *Europa Press* que ha sorprendido

en la entidad "que dirigentes regionales con responsabilidades de gobierno no se hayan referido al proceso de fusión de Unicaja y Cajasur en clave de empleo", es decir, "en cuanto a la defensa de los puestos de trabajo en Cajasur".

El ultimatum planteado por el Banco de España sorprende por cuanto que el pasado 20 de noviembre, los máximos directivos de Unicaja y Cajasur se reunieron con el Banco de España y con representantes de la Junta de Andalucía en Madrid para analizar la situación de la negociación entre ambas entidades sobre el proceso de fusión.

Ese encuentro se saldó con el compromiso por parte de ambas entidades de que "antes de finales de año habría fusión". ❖

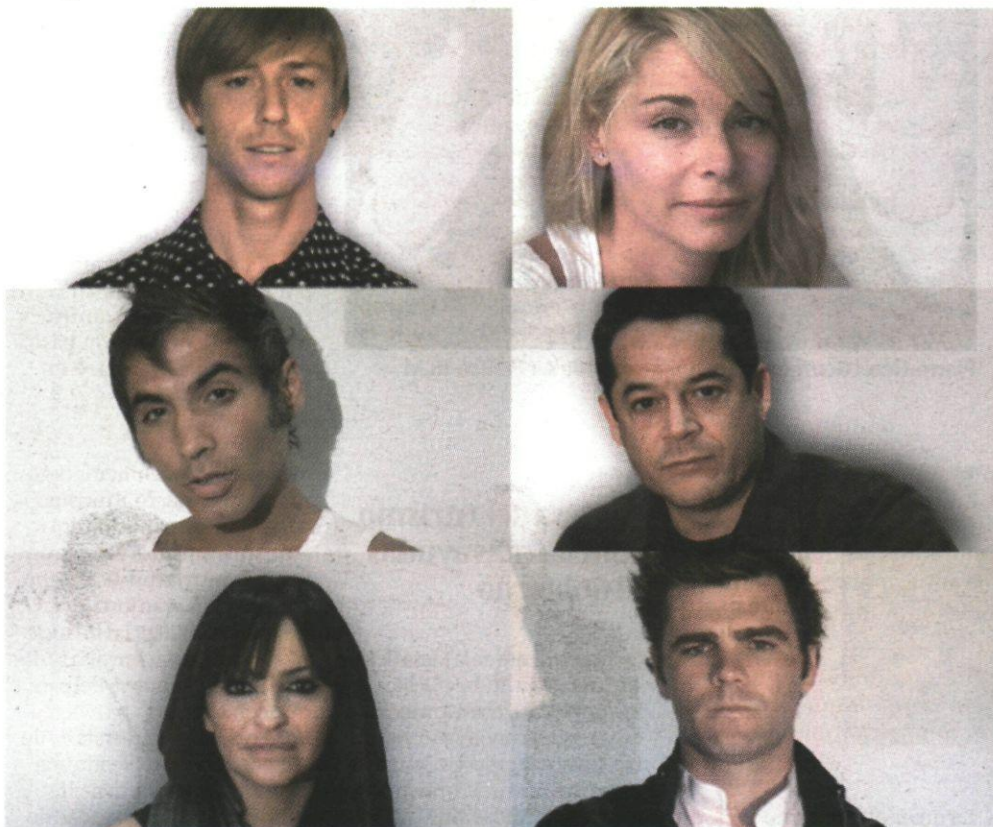

TÚ,
¿por qué pegas?
PARA YA
Ella se merece todo tu
respeto, cuídala.



25 de Noviembre
Día Internacional
para la eliminación
de la violencia
contra las mujeres

012mujer



La Suma de Todos



Comunidad de Madrid

Air France reorganiza el medio radio para ahorrar 500 millones

Aerolíneas ♦ La compañía franco-holandesa descarta eliminar la clase 'business'

JUAN PABLO RAMÍREZ
jpramirez@neg-ocio.com

Air France-KLM ha colocado las bases para salir de los números rojos cuanto antes. Uno de las áreas de negocio en las que ha puesto el ojo dentro de su plan de ahorro son los desplazamientos de corto y medio radio. El objetivo es ahorrar 500 millones de euros hasta finales de 2011.

A partir del 1 de abril, introducirá una rebaja del 20% de sus tarifas tanto en clase turista como en *business* con el fin de adaptarse a la situación de crisis económica que ha afectado a la demanda y a la irrupción de las compañías *low cost* que están ganando el terreno a las tradicionales.

Estos 500 millones de reducción de costes suponen algo menos de la quinta parte de los 2.700 millones de euros que el grupo pretende reducir hasta 2012. Después del primer semestre de su ejercicio fiscal, la aerolínea ha encendido las alarmas. Las pérdidas han ascendido a 573 millones de euros, frente a los 176 millones de beneficios que obtuvo en el mismo periodo del año anterior.

Las ganancias se han visto afectadas por el desplome que ha sufrido la facturación. En el primer semestre, los ingresos descendieron un 20%, hasta 10.775 millones de euros.

40% de ingresos

Las rutas de medio radio juegan un papel trascendental hoy en los planes de la primera compañía aérea mundial. Su-

LA CIFRA

2.700

millones de euros

■ Es la cifra de ahorro que pretende lograr Air France-KLM hasta 2012, según destacó Thierry de Bailleul, director general de la aerolínea franco-holandesa. En el medio radio, el recorte de gastos será de 500 millones.

ponen en la actualidad el 40% de los ingresos globales y su reorganización es un paso previo para que la compañía regrese al equilibrio y se sitúe en unos niveles de tráfico similares a los que ostentaba antes de que comenzara la crisis económica.

La nueva clase Premium del grupo se dividirá en dos categorías: Eco, más económica y Affaires para los ejecutivos que necesitan trabajar y confidencialidad en su sillón. El grupo ha roto de este modo con los rumores de antes del verano que apuntaban a una eliminación de la clase *business* en los desplazamientos de medio alcance.

La categoría turista o *Voyageur* también ha sido sometida al proceso de reorganización. Entre otras posibilidades, los pasajeros podrán reservar su plaza para varios días por 10 euros.

El director general del grupo franco-holandés en España,

Thierry de Bailleul, destacó que la nueva estrategia supone "un cambio radical", aunque descartó que la nueva política pretenda asemejarse a la de las compañías de bajo coste.

Competencia a Iberia

De Bailleul señaló que el proceso de fusión que han iniciado Iberia y British Airways no afectará a los planes de negocio de Air France-KLM. Sobre la operación entre las dos aerolíneas, subrayó que están en un periodo más complicado al que encontró Air France cuando se fusionó con la holandesa KPN en 2004.

El proceso de Iberia y British se encuadra dentro de un proceso de concentración en el sector. Ya Air France vaticinó la existencia de tres grandes grupos en 20 años, destacó.

"Somos el segundo operador en América del Sur y estamos muy cerca de la posición de Iberia en Latinoamérica y eso no va a disminuir", señaló el director general en referencia a los planes de fusión entre la aerolínea española y la británica. La intención del grupo es consolidar su posición en la parte sur en Iberoamérica, una área que se verá reforzada precisamente con los planes de fusión entre la aerolínea española y la británica.

La estrategia de la compañía francesa se sitúa con mayor fuerza en la parte Norte del continente americano. Con la incorporación del A380 a su flota, pretende duplicar su capacidad a Nueva York, con ahorros del alrededor del 20%. ♦



Pierre-Henri Gourgeon, director general de Air France-KLM AN



Meglena Kuneva. NEGOCIO

Bruselas avisa a las aerolíneas insolventes

Turismo

Estudia crear una normativa que obligue a las compañías que quiebran a indemnizar a los clientes

La Comisión Europea sopesa obligar a las compañías aéreas a crear un fondo que permita indemnizar a los pasajeros afectados por la quiebra de una aerolínea y que tienen dificultades para llegar a su destino. El Ejecutivo estudia esta iniciativa tras multiplicarse en los últimos años los casos de quiebras.

Entre 2005 y 2008, un total de 29 aerolíneas quebraron. "En muchos casos, los consumidores europeos se encontraron abandonados, sin protección, y sin ningún medio para volver a casa", dijo la comisaria responsable de Protección de los Consumidores, Meglena Kuneva. "Ahora es el momento de plantear las cuestiones difíciles sobre la necesidad de extender la protección básica", resaltó.

En la actualidad, la normativa exige al operador turístico que garantice el reembolso íntegro de la cantidad abonada por el consumidor y su repatriación. Bruselas plantea extender esta protección básica en caso de insolvencia. ♦ E.P.

EN BREVE

Farmacia

Farmasierra invierte 17 millones en distribución

■ Farmasierra ha comenzado un proceso de crecimiento que culminará, en pocos meses, con la inauguración de un nuevo centro de distribución en Cabanillas del Campo (Guadalajara) que triplicará su capacidad actual. Las inversiones realizadas a lo largo de 2008 en el centro de distribución actual, situado en Daganzo (Madrid), permitieron a la filial, Farmasierra Distribución, incrementar su productividad en un 65% y ampliar su ca-

pacidad de distribución hasta 30 millones de unidades al año. Las nuevas inversiones que llevarán a la apertura del nuevo centro triplicarán la capacidad de distribución, hasta llegar a los 100 millones de envases al año. La inversión total del proyecto es de 17 millones de Euros. Las instalaciones cuentan con 16.500 metros cuadrados, con capacidad de 21.000 palets en almacén convencional, 500 palets en zona de frío y 300 en zona de seguridad. El nuevo centro estará dotado de las más avanzadas tecnologías, tanto de gestión de almacén, como informática, y preparación de pedidos, según el sistema de picking, producto a la persona. ♦ REDACCIÓN

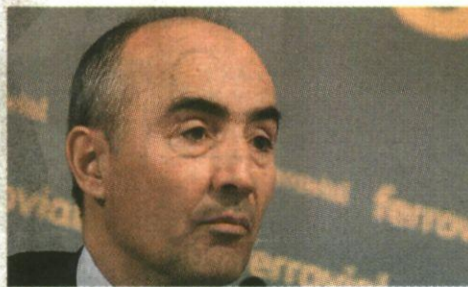

El Grupo Ferrovial, presidido por Del Pino, vendió recientemente el aeropuerto de Gatwick. D.S.G.

Aeroportuario Bruselas autoriza a GIP la compra de Gatwick a BAA

■ La Comisión Europea autorizó ayer a Global Infrastructure Partners (GIP) a comprar el aeropuerto londinense de Gatwick a BAA, grupo controlado por el Grupo Ferrovial, al consta-

tar que la operación no tendrá un impacto negativo sobre la competencia en el mercado comunitario. El examen de la operación realizado por el Ejecutivo comunitario puso de relieve que los solapamientos horizontales entre las actividades de los aeropuertos de London City y de Gatwick son limitados y que por ello la mencionada operación no plantea problemas de competencia. ♦ AGENCIAS

Crisis

La Mesa del Turismo solicita más ayudas al Gobierno

■ El presidente de la Mesa del Turismo, Juan Andrés Melián, instó ayer al Ejecutivo a incluir en la Ley de Economía Sostenible, cuyo anteproyecto se aprobará mañana en el Consejo de Ministro, medidas dirigidas al turismo, y subrayó que "no puede hacerse de espaldas" a un sector que requiere de incentivos para "ejercer de locomotora". "Esta nueva ley no se puede hacer de espaldas al sector turístico, que necesita de todos los impulsos e incentivos necesarios para poder remontar la crisis económica y ejercer de locomotora de la recuperación económica de España", advirtió

Melián. El presidente de la organización consideró al turismo "clave" en la reactivación de la economía española y aseguró que la industria turística "sigue teniendo una gran fortaleza" pese a las turbulencias financieras. "A pesar de la convulsa situación financiera que vive el país, que, como es obvio, ha repercutido en el turismo, se trata de un sector que sigue teniendo una gran fortaleza y que tiene, de manera intrínseca la capacidad de ser una fuerza motriz de la economía española", afirmó. Por último, Melián alertó de que "no tendría ningún sentido" reformar el sistema económico español sin atribuir al turismo un "eslabón fundamental" de cará al futuro. La Mesa del Turismo es un grupo de encuentro formado por empresas del sector, entre las que se encuentran Iberia, Marsans o Europa Travel. ♦ E.P.

PRECIOS ESTRELLA

VEN Y ENCUÉNTRALOS:

MODA MUJER:

★ **Blusas**
29,90€

★ **Pantalones**
29,90€

★ **Punto**
19,90€

★ **Camisetas**
15,90€

★ **Legging**
19,90€

MODA HOMBRE:

★ **Trajes**
195€

★ **Camisas**
34,90€

★ **Pantalones**
39,90€

★ **Punto**
29,90€

★ **Piel**
169€

CORTEFIEL

AUTOMOCIÓN

Las fábricas aguantan el tipo por la exportación de coches

Producción ♦ La demanda externa de turismos repunta en octubre

REDACCIÓN
empresas@neg-ocio.com

Las ayudas para comprar coches puestas en marcha en Europa siguen engrasando el despegue de la fabricación de vehículos en España, que exporta el 80% de las unidades anuales que produce.

En octubre pasado, las fábricas de vehículos elevaron su actividad un 5,7% la tercera consecutiva del ejercicio, y han reducido el gap de pérdidas a un 22% entre enero y octubre, con 1,78 millones producidos, según datos facilitados ayer por Anfac.

La esencia del crecimiento de los últimos meses se debe a los turismos, el tipo de vehículo que más se fabrica en nuestro país —cerca del 80%—, y cuya adquisición está siendo fuertemente incentivada por los países de la eurozona.

El más beneficiado

El tipo de turismo que se ensambla en la industria nacional, de tamaño reducido, es uno de los más favorecidos para captar incentivos directos.

Ese alza en la actividad productiva ha situado en muy buena posición el índice de exportación de los centros de producción, especialmente en el apartado de turismos.

En octubre, los envíos de estos vehículos desde España crecieron un 11,3%, y en el ejercicio su descenso se ha reducido ya al

PRODUCCIÓN DE VEHÍCULOS EN ESPAÑA

■ Datos en unidades.

MARCA	OCTUBRE 2009	VAR. 09/08 (%)	ENE-OCT 2009	VAR. 09/08 (%)
Renault	36.174	▲ 15,27	286.662	▲ 25,75
Ford	29.182	▲ 50,50	246.166	▼ -26,55
GM	28.284	▲ 117,80	291.541	▼ -22,44
Peugeot-Citroën	50.612	▼ -8,33	417.427	▼ -17,34
VW-Seat	60.466	▼ -6,15	440.108	▼ -20,36
Mercedes Benz	6.101	▼ -46,88	44.034	▼ -52,53
Nissan	5.817	▼ -23,13	41.179	▼ -72,79
Santana	64	▼ -86,27	1.092	▼ -72,73
Iveco	2.021	▼ -49,55	16.243	▼ -68,55
Total	218.721	▲ 5,70	1.784.452	▼ -22,29

Fuente: Anfac.

infografia@neg-ocio.com

12,6%, con 1,3 millones de unidades sobre el total exportado.

El repunte de la industria está obligando a las marcas de automóviles que fabrican en España a revisar al alza unas previsiones que asustaban hace apenas doce meses.

El presidente de Anfac, Francisco Javier García Sanz, elevó anteayer su cálculo de producción hasta 2,2 millones de vehículos en 2009 en nuestro país, lo que supondría un re-

troceso del 15% en relación con el volumen de montaje de vehículos de España en 2008.

El dato será muy superior a la pésima deriva que apuntaban las factorías a comienzos de año, con una reducción en la actividad prevista próxima al 30%.

Datos propios de 1994

Tampoco hay que olvidar que, con todo, los 2,2 millones que se esperan para 2009 se sitúan como el peor dato productivo

de España desde 1994. En este sentido, y tal y como publicó el lunes pasado NEGOCIO, los fabricantes no han tenido más remedio que aceptar un duro recorte en sus ingresos.

En los tres primeros trimestres del ejercicio, el volumen de facturación de las fábricas ha descendido un 32,2%, hasta 16.510 millones de euros.

Casi 7.000 millones de euros menos, el equivalente a los ingresos anuales de una fábrica de vehículos de tamaño grande en nuestro país.

Las compañías que peor lo están pasando son aquellas que fabrican todoterrenos o industriales, como Nissan en Barcelona y Ávila, Iveco en Valladolid, Madrid y Barcelona y Mercedes-Benz en Vitoria.

El tipo de vehículo que fabrican ha sido excluido de las ayudas a la compra en Europa y España, lo que ha penalizado de modo directo su actividad productora y exportadora.

En el caso de los industriales, su deriva fabril es la peor de todas, ya que su actividad ha caído un 43% en el ejercicio en España, según recalco ayer Anfac.

La asociación reiteró de nuevo la necesidad de que este tipo de vehículos, cuya ligazón a sectores deprimidos como la industria y la construcción ha hundido su comercialización, cuenten con incentivos directos que animen su venta. ♦



Sebastián, la semana pasada en un Peugeot eléctrico. EFE/J. MARTÍN

Industria se centra en los coches 'verdes'

Estrategia

El Ministerio dará 250 millones de euros en préstamos para proyectos en los que prime la eficiencia

AGENCIAS
empresas@neg-ocio.com

El Ministerio de Industria, Turismo y Comercio ha convocado un programa de ayudas para el sector del automóvil en 2010 y dotado con un presupuesto de 250 millones de euros, que se distribuirán en forma de préstamos financieros.

El objetivo de la iniciativa del departamento que dirige Miguel Sebastián, según informa E. Press, es potenciar actividades estratégicas, claves para acelerar la evolución del sector de la automoción hacia nuevos modelos más avanzados, eficientes y respetuosos con el medio ambiente.

Industria espera que este tipo de iniciativas permita que se incentive la apuesta por inver-

siones y actuaciones "punteras" que aseguren la continuidad del sector del automóvil.

Eléctricos e híbridos

En este contexto, el Gobierno considera que la industria española debe anticipar lo que van a ser los segmentos más competitivos del futuro, como coches híbridos, eléctricos, de reducidas emisiones de dióxido de carbono o de mayor seguridad.

Con ello se persigue orientar la actividad hacia productos de mayor valor añadido, que reduzcan el impacto ambiental durante su ciclo de vida y que igualmente mejoren la seguridad, contribuyendo con ello a la generación o, al menos, al mantenimiento del empleo.

Además, Industria quiere que las empresas mejoren significativamente sus procesos de producción para favorecer su flexibilidad, su eficiencia a lo largo de toda la cadena de valor, su sostenibilidad y su eficiencia energética. ♦

Toyota prevé un mercado plano en 2010

Fabricantes

La compañía advierte de que las ventas se hundirán de nuevo en España si no se animan con incentivos

La filial española del grupo automovilístico japonés Toyota estima que las ventas de vehículos en la península se situarán en 1,03 millones de unidades en 2010, exactamente al mismo nivel con el que se cerrará el mercado este ejercicio.

Así lo aseguró ayer el vicepresidente de Toyota España, Daniele Schillaci, en la conferencia anual de la compañía. "Los crecimientos de 2006 y 2007 han sido espectaculares y difícilmente se repetirán. El próximo

año mantendrá el ritmo de este, pero sólo si continúa el Plan 2000E", afirmó el ejecutivo.

Cuota del 5,3%

La empresa espera terminar 2009 con unas ventas en España de 52.400 unidades, en línea con las previsiones de 54.000 automóviles que calculó hace exactamente un año. En 2010, Toyota comercializará en nuestro país 53.000 unidades, dijo ayer Schillaci.

Toyota, que concluirá este año con una cuota de mercado del 5,3%, ha lanzado este ejercicio seis nuevos modelos y seis rediseños para apuntalar sus ventas. El principal lanzamiento de la marca en España en 2010 será la versión cien por cien híbrida

—alterna un motor de gasolina con dos eléctricos— del compacto Auris, el primer modelo con propulsor híbrido fabricado en Europa por Toyota.

En el caso de su filial Lexus, Fernando De Miguel, director general de la marca, calificó el primer semestre de 2009 como "muy complicado" e indicó que la firma de vehículos de lujo cederá un 29% este año, con 1.850 unidades. Una cantidad que se repetirá el próximo ejercicio, apuntó De Miguel.

Según el directivo de Lexus, el mercado de automóviles premium descenderá hasta 128.000 vehículos este año, un 27% menos que en 2008, y apunta a un ligero repunte, hasta 130.000 unidades, en 2010. ♦ J. ARÚS



Daniele Schillaci. F.A. JIMÉNEZ

EN BREVE

Fabricantes

Hyundai-Kia quiere elevar sus ventas mundiales un 16%

El cuarto fabricante de vehículos del mundo, el grupo coreano Hyundai-Kia, prevé incrementar sus entregas de automóviles mundiales un 16% en 2010, hasta 5,4 millones de unidades, según publicó ayer el diario *Maeil*. La compañía se basa en el alza esperada en los mercados chino e indio. Las ventas de Hyundai y de Kia le situaron en el primer semestre de este año sólo por detrás de Toyota, Volkswagen y General Motors. ♦ REDACCIÓN

Inversión

Audi comprará un 9% de las acciones del Bayern de Múnich

El constructor de automóviles alemán Audi, filial del grupo Volkswagen, anunció ayer que adquirirá un 9,09% del club de fútbol Bayern de Múnich. El fabricante de los cuatro aros cerrará la operación en tres pasos y a partir de marzo de 2010, con un coste previsto de noventa millones de euros. Audi se hará con 2,5 millones de títulos del equipo de fútbol, según confirmó ayer Rupert Stadler, presidente de la compañía. ♦ REDACCIÓN

El regulador investiga el golpe de Vivendi en GVT

Telecos ♦ Telefónica espera el resultado para febrero

REDACCIÓN
redaccion@neg-ocio.com

El regulador brasileño CVM quiere que el cuarto operador de telefonía GVT y su principal accionista Vivendi pongan las cartas boca arriba sobre la mesa en el lucha por el control de la operadora local que obligó a Telefónica a retirar su oferta.

El proceso podría estar resuelto en un par de meses o tres, según fuentes del sector. La semana pasada, GVT y Vivendi recibieron una extensa lista de preguntas desde el regulador, según publica la prensa local.

El objetivo es desvelar si el operador galo ha infringido alguna regla en los diversos pagos y estrategias utilizados para conseguir el 57% del capital de GVT.

En el mercado hay dudas de si Vivendi contrató la compra de las opciones de forma previa (en relación al anuncio) y no lo hizo público.

La regla de la CVM dice que quien posee acciones superiores al 5% debe ponerlo en conocimiento del mercado.

LA CIFRA

57%

del capital

■ Es la participación que Vivendi posee en GVT antes de lanzar la Opa, que obligó a Telefónica a retirarse.

Además, también existen dudas sobre el uso, por parte del grupo francés, de fondos que habrían actuado en su nombre. Si es así, Vivendi y sus fondos habrían omitido el interés de la empresa y habrían negociado con información privilegiada.

Pese a la investigación que ha abierto la CVM, ni Vivendi ni GVT temen que afecte a la operación de compra.

El mayor riesgo de una investigación pasa por sanciones administrativas. De hecho, GVT

elegirá a los nuevos consejeros del órgano de gobierno en la junta de accionistas del próximo 10 de diciembre.

Fibra óptica

En España, Telefónica recurrirá la decisión del regulador de las telecomunicaciones, CMT, sobre alquiler de sus canalizaciones (conductos postes y arquetas) en las redes urbanas a sus rivales a un precio fijado, por considerar que el organismo no ha tenido en cuenta los acuerdos que la operadora había comenzado a firmar con sus competidores.

Telefónica, que hasta la fecha tenía la obligación de ceder los conductos de la red de acceso, podía fijar su propia oferta de precios. Y de hecho, desde hace meses cuenta con un acuerdo que está funcionando con un operador de telefonía móvil para que utilice sus canalizaciones y una sus estaciones base con fibra óptica.

El organismo que preside Reinaldo Rodríguez considera que



César Allerta, presidente de Telefónica. AN

la infraestructura de obra civil es difícilmente replicable y puede suponer para un operador alternativo hasta un 60% de la nueva inversión en el despliegue de fibra óptica.

Para el cálculo de los nuevos precios que Telefónica deberá repercutir por el acceso a sus infraestructuras, la CMT ha tenido en cuenta no sólo los costes de la operadora Telefónica, sino también referencias externas, como son los precios en las ofertas mayoristas in-

ternacionales de operadores como los gigantes France Telecom y Portugal Telecom, que también tienen la obligación de ofrecer este acceso al resto de sus rivales.

En esta oferta, la CMT entiende que son todos los operadores (alternativos, móviles y de cable) los que podrán solicitar a Telefónica la utilización de los conductos o subconductos para desplegar sus redes de acceso basadas en red de fibra óptica. ♦

Yoigo rebaja los precios en su tercer aniversario

Móvil

El consejero delegado del cuarto operador móvil Yoigo, Johan Andsjö, anunció una nueva tarifa de seis céntimos el minuto siempre que el usuario consuma un mínimo de 25 euros al mes.

Con motivo del tercer aniversario, la nueva oferta reduce dos céntimos la tarifa más frecuente del operador, mientras que el precio de los mensajes de texto con esta tarifa de 10 céntimos, dos más que en la tarifa anterior.

En 2010, Yoigo se centrará en que los usuarios consuman más y con mejores precios y en este contexto anunció una nueva tarifa de Internet de 35 euros al mes que incluye un mini portátil de ACER (Aspire One D250) y un modem ZTE MF627 un euro para los contratos entre el 9 de diciembre al 7 de enero.

La operadora ha desplegado 3.000 antenas y cubre ya el 60% de la población. Cuenta con más de 1,3 millones de clientes y tiene 700 tiendas propias. ♦ AGENCIAS



3 x 2

MÁS ES MENOS

desde 22€/día*

Precio por día de alquiler para un coche grupos A (Lancia Ypsilon o similar) en península y para alquileres de 3 días en fin de semana (incluyendo la noche del sábado). Promoción disponible para alquileres disfrutados hasta el 31/1/2010 (excepto del 4 al 8 de diciembre y del 20 de diciembre al 7 de enero). * PROMOCIÓN YA APLICADA EN EL PRECIO incluyendo: kilometraje ilimitado, CDW, THW, PAI, cargo por servicio en aeropuertos y estaciones de tren e IVA. Consulta condiciones. Gastos de gestión no incluidos (3€ por reserva). CDW: cobertura parcial por daños de colisión. THW: cobertura parcial por robo del vehículo. PAI: seguro personal de accidentes. Consulta precios y condiciones para Canarias.

barcelona
world race

Europcar

VIAJES

El Corte Inglés

EADS se adjudica el soporte de los Eurofighter de España

Aeronáutica ♦ El contrato es de 150 millones y diez años de duración

REDACCIÓN
empresas@neg-ocio.com

La unidad de negocio Military Air Systems (MAS) de la división Defence & Security España del grupo EADS ha llegado a un acuerdo recientemente con el Ejército del Aire español, para ofrecer el Servicio Industrial de Apoyo a los aviones de combate Eurofighter que operan en la Base Aérea de Morón (Sevilla).

El contrato, por un importe de 150 millones de euros y con una duración de 10 años, incluye actividades de mantenimiento programado, así como la adquisición y gestión del material consumible de la flota de los Eurofighter españoles.

Riesgo por objetivos

La principal característica de este acuerdo es que se trata de un Servicio basado en el cumplimiento de objetivos, *Performance Based Contract*, en el que la Industria adquiere riesgos y responsabilidades asociadas al cumplimiento de criterios de disponibilidad, que se traducen en la aplicación de incentivos y penalizaciones, para mejorar el rendimiento.

Desde septiembre de 2003 en Getafe, y posteriormente desde junio de 2004 hasta la actualidad en la Base Aérea de Morón, la unidad de negocio MAS de EADS Defence & Security España está dando apoyo al Ejército del Aire en las actividades relacionadas con la entrada en servicio y la operación de la flota de Eurofighter en España.

Enrique Barrientos, CEO de EADS Defence & Security en Es-



Los cazas españoles estarán en buenas manos. M.GIL

paña ha declarado al hilo del contrato que, "es la primera vez que llegamos a este tipo de acuerdo de riesgos compartidos con el Ejército del Aire y creo que puede ser la base de los futuros acuerdos de apoyo logístico que se firmen".

Tercera fase

El programa Eurofighter materializa las prestaciones tecno-

lógicas y operativas más avanzadas de la aeronáutica militar europea.

Con un pedido global de 707 aviones solicitados hasta hoy por seis clientes, Eurofighter GmbH cuenta con la mayor cartera de pedidos de todos los aviones de combate polivalentes modernos. La Trancha 3A, finalmente acordada por contrato, permitirá al Eurofighter re-

afirmar su liderazgo en el mercado mundial.

El pasado 31 de julio, los gobiernos alemán, británico, italiano y español daba su aprobación a la construcción de la tercera trancha (fase) del avión europeo de combate. Gracias a ello tuvo lugar la rúbrica del contrato entre la organización comitente NETMA de la OTAN y la empresa Eurofighter GmbH.

A partir de ese momento, la compañía constructora de la aeronave de combate tuvo luz verde para llevar a cabo las preparaciones técnicas necesarias con vistas a la producción de los componentes estructurales de los 112 Eurofighter de la Trancha 3A y para el montaje final de 31 y 20 aparatos para la Fuerza Aérea alemana y española.

Military Air Systems (MAS) es una actividad integrada en EADS Defence & Security (DS). Por su parte, DS es un proveedor de soluciones de sistemas para las fuerzas armadas y la seguridad civil en todo el mundo.

Su cartera de productos se extiende actualmente desde los sensores y las redes seguras, pasando por los misiles, hasta los aviones tripulados y no tripulados, así como las soluciones de seguridad global, los servicios y el soporte relacionado.

Con cerca de 23.000 empleados, la División DS generó en 2008 unos ingresos de 5.700 millones de euros. EADS es líder mundial en aeronáutica, defensa y servicios relacionados.

En 2008, el grupo aeronáutico EADS generó unos ingresos de 43.300 millones de euros. ♦

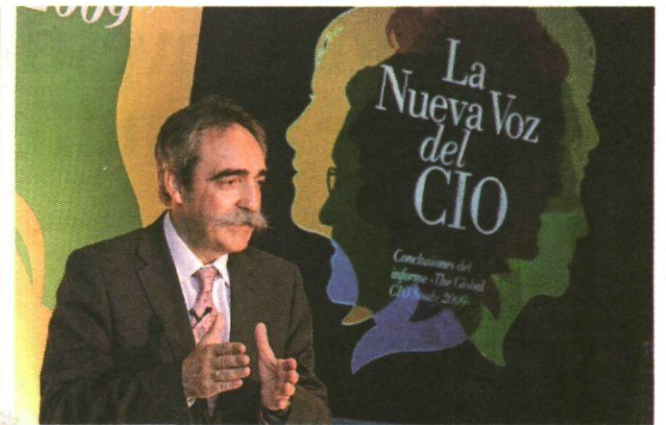

Juan Antonio Zufiria tiene los pies muy en la tierra. IBM

IBM quiere liderar la informática en nube

Tecnología

El mercado mundial de 'cloud computing' crecerá una media anual del 28%, según estimaciones de IBM

REDACCIÓN
empresas@neg-ocio.com

El *Cloud computing* es un nuevo modelo de prestación de servicios tecnológicos, que permite al usuario acceder a un catálogo de servicios estandarizados y responder a las necesidades de su negocio, pagando únicamente por el consumo efectuado.

Juan Antonio Zufiria, presidente de IBM España, Portugal, Grecia e Israel, subrayó ayer, en un acto celebrado en Madrid, la firme apuesta del Gigante Azul por *cloud computing*, uno de los segmentos de mayor crecimiento del mercado de tecnologías de la información.

Según estimaciones propias, el mercado mundial de *cloud computing* crecerá una media anual del 28% hasta alcanzar un valor de 126.000 millones de dólares en 2012. "No todo es *cloud computing*, ni todos son *cloud*". Con estas palabras, Juan A. Zufiria subrayaba la convivencia de

este modelo de prestación de servicios de negocio y tecnología con otros ya existentes. "Es importante señalar que no todo va a estar en entornos *cloud*, sino que presenciaremos una coexistencia de modelos tecnológicos, porque *cloud computing* no es una revolución, sino una evolución", según Zufiria.

No en vano, los resultados de un reciente estudio de IDC reflejan que el gasto total en *cloud* público contabilizará el 10% de los ingresos de tecnologías de la información en 2013.

Cubrir segmentos

Durante su presentación, en la que ha alertado sobre el uso erróneo que se está haciendo del término, Zufiria ha efectuado una taxonomía del modelo *cloud computing* en tres tipos: *cloud* público -en el que un proveedor externo es quien presta el servicio-, soluciones de *cloud* privado llave en mano con funcionalidades definidas y componentes de *hardware*, *software* y servicios que forman soluciones para construir entornos *cloud*. IBM es el único proveedor capaz de cubrir todos y cada uno de estos segmentos. ♦

Accor se queda sin su último establecimiento de lujo en Madrid

Hoteles

La compañía presenta su firma *Mercure* en la capital y ambiciona volver a implantar *Sofitel* en España

T.R.
redaccion@neg-ocio.com

El grupo hotelero de origen francés Accor acaba de inaugurar en Madrid su primer establecimiento de la gama *Mercure*. Se trata del segundo en España, puesto que la firma ya operaba en San Sebastián con un hotel en franquicia, el *Mercure Montequeldo*.

"El Madrid Plaza de España es el primero en régimen de alquiler en el país y desde hoy hacemos pública la ambición de de-

sarrollar la marca aquí", dice José María Musquera, director delegado de *Mercure* en España. Su inauguración responde a una subida de categoría de otro de los sellos Accor, *Sofitel*, que se posicionará desde 2010 en la franja del lujo.

El Plaza de España pertenecía a esa firma y, al ser un cuatro estrellas, ha pasado a ser *Mercure*. Lo mismo sucedió con el *Sofitel Campo de las Naciones*, que se ha convertido recientemente en un *Pullman* (otra de las marcas de la casa).

Todo ello ha provocado que la cadena Accor, que durante los primeros nueve meses del año ha registrado unas ventas de 5,2 millones de euros, se plantee como objetivos prioritarios llevar

la gama *Sofitel* a Madrid y Barcelona. "Tenemos que conseguir implantar *Sofitel* en España y esas dos ciudades son las únicas donde tiene cabida. No cejamos en el empeño, pero los requisitos son muy elevados. Es muy difícil encontrar un local disponible en el mejor tramo del Paseo de la Castellana de la capital, por ejemplo", argumenta.

Desde hace más de 35 años, *Mercure* es el sello de gama media-alta del grupo Accor. Está presente en más de 50 países en el mundo y cuenta con una red de 686 hoteles y 62.000 clientes al día. En 2008 se añadieron a la lista 30 aperturas y este año la cifra ronda las 60. Como objetivos a escala internacional, la firma pretende contar con 1.000

emplazamientos más de aquí a 2015. "Sería demasiado arriesgado pensar que en 2010 ya habremos salido de la crisis", dice Musquera.

Tal y como explica Musquera, la marca *Mercure* cuenta con una gran ventaja. "La implantación en cualquier país puede ser muy rápida, ya que no buscamos abrir nuevos hoteles, sino establecimientos ya existentes, de cuatro estrellas, que reúnan una serie de condiciones".

Debido a esto, *Mercure* es la marca menos estandarizada del grupo Accor, ya que cada hotel es distinto. "Pretendemos instalarnos en el centro de las principales ciudades y prioritariamente en régimen de franquicia", concluye. ♦



El primer *Mercure* de Madrid es un antiguo *Sofitel* sin remodelar.

I+D



Los militares españoles contarán con una forma novedosa de comunicarse entre sí. EFE

Simefas, nuevo sistema de mensajería militar

Defensa ◆ El servicio está implantado ya en países como Noruega

REDACCIÓN
empresas@neg-ocio.com

Thales, compañía líder mundial en tecnología que opera en los mercados de Defensa, Aeronáutica, Espacio, Seguridad y Transporte ha sido seleccionada por el Ministerio de Defensa, a través de la Dirección General de Infraestructura, para el "Desarrollo y Adaptación del Sistema de Mensajería Militar de las Fuerzas Armadas al Sistema de Información Militar", Simefas.

El proyecto tiene como objeto la adquisición de 4.340 licencias de usuario del producto Xomail de Thales, para su utilización paulatina en cada uno de los tres ejércitos de las Fuerzas Armadas y supone una inversión de más de más de 2,6 millones de euros.

Se trata de un sistema de mensajería militar integrado que trata la información de una forma segura, en formato

digital y desde cualquier sitio tanto dentro como fuera de nuestras fronteras.

El servicio pretende consolidarse como un sistema integrado de los tres ejércitos dentro del área de mando y control.

Antecedentes

Como antecedentes al proyecto de mensajería militar se encuentra el expediente de I+D que se lleva a cabo desde el año 2004 con el objetivo de definir el sistema de mensajería a emplear, considerando las especificaciones técnicas y funcionales de las Fuerzas Armadas españolas. Fruto del cual se prototipó, a partir del producto Thales Xomail, el piloto de mensajería militar que ahora es objeto de adquisición para su posterior despliegue de mano de la compañía del sector de la tecnología, Thales.

Este software parte de una so-

lución ampliamente probada e implantada ya en diferentes países del entorno de la OTAN, como es el caso de Noruega y Holanda, y cumple con los requisitos operativos nacionales.

Además, el proyecto piloto Simefas está actualizado con las últimas versiones del STANAG OTAN 4406, con una pasarela ACP 127 que asegura su completa compatibilidad y con un sistema de seguridad multinivel (MLS) con nivel de certificación CC EAL5.

Objetivo del servicio

Simenfas tiene como objetivo convertirse en el único sistema de mensajería para las Fuerzas Armadas, sustituyendo paulatinamente los distintos sistemas actuales. El mencionado proyecto abarca las licencias objeto de implantación desde la presente fecha hasta el año 2012, con vistas a que poste-

riormente continúe el paulatino despliegue de este nuevo sistema de mensajería militar.

Así, este servicio de mensajería, cuyas adaptaciones están dispuestas para satisfacer las necesidades específicas de cada uno de los ejércitos de las Fuerzas Armadas, viene de la mano de la compañía Thales.

Se trata de una compañía consolidada en el sector de la tecnología, con más de 25.000 investigadores e ingenieros y cuya capacidad para diseñar, desarrollar y poner en marcha complejos equipos, sistemas y servicios para actividades civiles y militares se ponen al servicio de un solo objetivo: la seguridad de personas, bienes y estados. Thales cuenta con más 68.000 empleados en 50 países, de ellos, 2.500 en España y la facturación del Grupo es de 12.700 millones de euros, 375 millones de euros en España. ◆

II Campaña del Software legal con 74 empresas

Software

El objeto de la iniciativa es concienciar sobre los beneficios del uso y distribución de software legal

REDACCIÓN
empresas@neg-ocio.com

Son 74 las empresas, asociaciones e instituciones españolas que se han adherido a la II Campaña de Software Legal, una iniciativa que viene de la mano del Ministerio de Industria, Turismo y Comercio.

La Campaña Software Legal se engloba dentro del Plan Avanza 2 y que pretende concienciar a los distribuidores, empresarios y usuarios finales sobre los beneficios del uso y distribución de software legal. Con ella se pretende fomentar un cambio cultural en todos los sectores de la población que

benefician al desarrollo de nuestra Sociedad de la Información y que permitan igualar a España al resto de países europeos, desarrollando una serie de actividades encaminadas a reorientar la actividad comercial o los hábitos de uso de programas informáticos que perjudican al desarrollo de las TIC.

Con la adscripción a la mencionada campaña, ya sea al Sello 100% legal como al Decálogo de Buenas Prácticas para distribuidores, las empresas muestran su compromiso con el avance de la Sociedad de la Información y en el desarrollo de un sector de software potente y competitivo.

El sello "Software 100% legal" es una imagen visible del compromiso con la promoción del uso del software legal en nuestro país. Entre los inscritos en el listado se encuentran instituciones como CENATIC (Centro

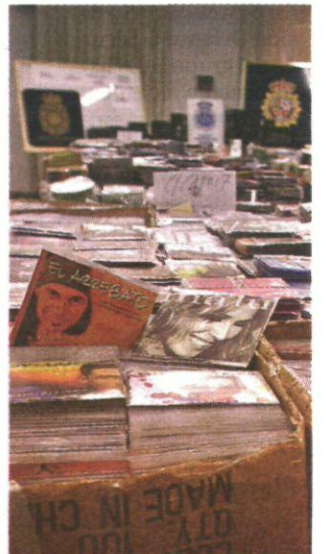

Ponen coto a la piratería. EFE

Nacional de Aplicación de las TIC basadas en Fuentes Abiertas), fabricantes como Microsoft, desarrolladores de soluciones basadas en código abierto como Ándago Ingeniería, mayoristas como DIODE o GTI, empresas del sector de videojuegos como Virtual Toys, o asociaciones como DOID (Asociación de Desarrolladores de Ocio Interactivo Digital) y ASEITEC (Asociación d'Empreses d'Informàtica i Tecnologies de la Comunicació). Además de un buen número de distribuidores de distintas localidades de España.

El Sello 100% Legal pretende convertirse en un distintivo de calidad que de visibilidad a aquellas empresas que hayan apostado por un software fiable y de confianza tanto en su uso como en su distribución. Ha sido diseñado para ser incorporado a páginas web, boletines, folletos o documentos publicitarios, hasta adhesivos con el sello en su paquetería de software. ◆

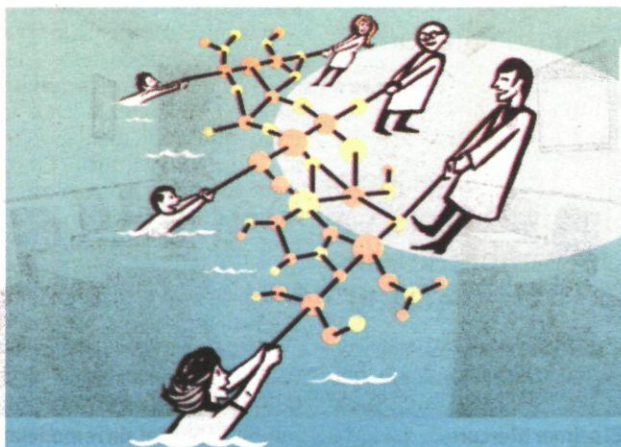

LA INVESTIGACIÓN SALVA MUCHAS VIDAS.

Hace falta mucho más que dinero para luchar contra enfermedades como el cáncer, el sida o el Alzheimer porque el desarrollo de un nuevo fármaco supera los 12 años, requiere una inversión de más de 800 millones de euros, e implica que sólo una de cada 10.000 moléculas investigadas sea finalmente comercializada. Este proceso requiere gente dispuesta a entregar todo su tiempo y talento a la investigación sin esperar grandes resultados a corto plazo. Así son las 40.000 personas que trabajan en la industria farmacéutica en España. Su mayor recompensa es saber que, gracias a los medicamentos, se aumenta la calidad de vida, se mejora la productividad, se reducen los ingresos en los hospitales y, sobre todo, se salvan muchas vidas.

farmindustria

Desayunos Negocio-Microsoft

La innovación llega al aula

FOTOS: D.SANTAMARÍA



Completo. Entre los invitados se hallaban todos los actores de la educación.

La tecnología elevará el nivel educativo y la productividad

Reunimos a padres, profesorado, sindicatos e industria para dar soluciones reales a problemas reales

NOS COLAMOS EN LAS CLASES

REDACCIÓN
empresas@neg-ocio.com

Bruselas ha emitido esta semana un demoledor informe, en el cual se desvela el incumplimiento de España de todos los objetivos que se marcó la Unión Europea, para mejorar los sistemas educativos en 2010.

Según el informe sobre reformas educativas publicado por la Comisión, España empeora en algunos de los objetivos educativos más importantes, como las tasas de abandono escolar o el nivel de comprensión lectora. Pero, ante este panorama ¿Qué medidas se pueden tomar? No

es posible esconder dentro de un cajón los sucesivos informes PISA que achacan a nuestro sistema educativo múltiples carencias frente a los países de nuestro entorno. También recientemente, el presidente del Banco Central Europeo (BCE), Jean Claude Trichet, pasaba por España y aprovechaba para —mirando al futuro— solicitar al Ejecutivo socialista mayores inversiones en materia de educación y formación laboral.

Para quejarnos menos, y aprender más, NEGOCIO en colaboración con Microsoft Ibérica organizó el pasado miércoles un desayuno, al que convocó a

los principales actores del sector, a fin de debatir sobre la innovación en la educación y la necesidad real de un cambio en el modelo educativo.

Entre las ideas con las que se partía en el debate estaban la responsabilidad civil en materia educativa, relegada por los numerosos planes de estudio aprobados en España en los últimos años, así como la necesidad de afrontar la cuestión desde una óptica positiva.

Abrió el turno de intervenciones Alejandro Borges, responsable de programa de educación en Microsoft Ibérica, quien pidiendo disculpas “porque en esto Microsoft no deja de ser un intruso”, quiso explicar que desde 2003, el gigante del software ha puesto en marcha programa tecnológicos en escuelas de 111

países, logrando resultados sorprendentes.

El alfabeto digital

En medio del sosegado debate, pronto surgió la posibilidad de hablar de la entrada de la tecnología en las aulas. Varios de los participantes aludieron a la necesidad de una “alfabetización digital”, mediante la que padres y profesores puedan situarse al nivel del alumnado, que ya es mayoritariamente “nativo digital”, con las dificultades y desconcierto que ello crea.

Actualmente —conviniere los presentes— la formación en este ámbito llega lento, y a muy pocos, siendo una de las causas de la brecha digital que impide un nuevo modelo educativo. Luis Carbonel, presidente de CONCAPA, afirmó estar conven-

Dedicación

Para lograr que los alumnos sean autónomos no vale continuar con el “menú para todos”

■■■■

Adaptación

La escuela innovadora precisa un cambio de roles en el profesorado”

■■■■

Isabel Solana directora educativa del Col. Santa María La Blanca

cido de que “más ordenadores no implica más éxito escolar”, por lo que llamó la atención a los presentes acerca de la necesidad de diferenciar entre los fines y los meros instrumentos. “No vamos a dejar de enseñarles a escribir a mano”, recalcó.

En la misma línea habló Charo Pérez Molina, docente, y Secretaria de Comunicación de FETE-UGT. Para Pérez Molina, “la educación tradicional es algo que no termina nunca”. En su intervención, esta buena conocedora de los problemas del profesorado en España, destacó que se está pidiendo “una enseñanza del siglo XXI con unas infraestructuras del siglo XX”.

Charo Pérez considera que éste es un buen momento para que el Ministerio de Educación “apueste por las TIC en la escue-

“Hay que prestigiar la profesión docente”

Juan José Nieto, director IES Julio Verne

la”. Aunque cueste al principio, ya que “los profesores no podemos saber de todo, pero sí de nuestro negociado”.

A este respecto, Alejandro Borges, de Microsoft Ibérica, quiso mostrar el ejemplo de las 39 escuelas innovadoras, que la compañía fundada por Bill Gates ha desarrollado en todo el mundo. Para Borges, lo importante es lograr un modelo “que sea escalable” a otras partes.

Rompiendo el ritmo del debate, José Luis Esquerdo, director del programa de idiomas Rosetta Stone, criticó abiertamente las prioridades en las que están embarcadas las consejerías de educación de las comunidades autónomas. Sirviéndose del ejemplo de Cataluña —el cual conoce a fondo—, Esquerdo recordó a los presentes que la Generalitat se encuentra más preocupada por el abandono escolar, y la equidad en la enseñanza de un dialecto árabe, que de tomar las riendas en la llamada digitalización de la educación.

Acción frente a análisis

La intervención de Isabel Solana, directora Educativa del colegio Santa María La Blanca, fue muy ilustrativa. Describió el proceso que persiguen en sus aulas de secundarias, desde los alumnos dependientes —todos a esa edad—, hasta lograr que sean alumnos orientados, acompañados, y finalmente autónomos. Para esto no vale un “menú para todos”.

En su centro, explicó Solana, cuentan con distintos niveles curriculares, partiendo de lo que marca el Ministerio de Educación. Ahora bien, es aquí cuando entra las Tecnologías de la Información y la Comunicación como vehículo transmisor de la información a cada alumno.

Estas prácticas tan innovadoras exigen roles nuevos al profesorado, una tarea en la que son auxiliados por un analista, y por los tutores. El analista intervendría en cada asignatura, mientras que el tutor es alguien a quien el alumno se dirige libremente para encontrar apoyo y consejo antes las dificultades.

Juanjo Prieto sirvió el título que encabeza este parágrafo: “a veces del análisis se va a la parálisis”. Con esta imagen, el director del IES Julio Verne quiso dejar claro que se pierde mucho tiempo en la teórica. Para él resulta fundamental conocer el entorno educativo a fondo: ¿Qué alumnos tenemos? ¿Qué está pasando? ¿Qué pasa con los padres?. Su experiencia dicta que los chicos con problemas son los que más se implican en las nuevas tecnologías. ♦



■ **1. Al completo** Vista general de la sala de reuniones de NEGOCIO, en la que tuvo lugar el desayuno-debate.
 ■ **2. Público diverso** En la misma bancada estaban sentados el sindicato FETE-UGT y la asociación católica de padres de alumnos CONCAPA.
 ■ **3. Entusiasmo** La coincidencia en el análisis de la situación generó momentos de entusiasmo durante el foro. Resultó obvio que tener un objetivo claro en la educación es cuestión de hablar.



EL APUNTE

“No me dejaría operar con un láser que ha fabricado el propio médico”

■ La frase del titular es de Juan Manuel Núñez, director corporativo TIC del grupo Editorial SM. Con ella, este avisado “maestro” quiso dejar clara su postura frente a la necesidad de los contenidos en la educación. No siempre los materiales preparados por el profesorado son los mejores, explicó, de ahí su ejemplo del láser y la operación. El mundo de los contenidos para la tecnología en el aula es un océano por explorar. Mientras que se implementa el plan gubernamental de un ordenador por cada estudiante, y se lanzan ini-



ciativas como el Proyecto Agrega, aún quedan muchas dudas por despejar sobre las funcionalidades de las TIC en el aula. Para Juan Manuel Núñez, “las TIC no son innovadoras per se”. Según él podemos encontrarnos por un lado el síndrome del “profe me aburro”, y por el lado contrario el síndrome del “profe quemado”. Para Núñez, la escuela innovadora sería aquella en la que los chavales aprendan y disfruten aprendiendo. Para ello, según el directivo, necesitamos profesores con vocación y recursos, y familias implicadas. ♦

LOS PROTAGONISTAS



Alejandro Borges

Director de programas educativos de Microsoft Ibérica

■ Alejandro Borges, haciendo uso de las conclusiones del reciente Foro de Davos, hizo notar a los presentes que la productividad de un país está directamente relacionada con las mejoras en su educación.



Juan José Nieto

Director del IES Julio Verne de Leganés

■ Juanjo Nieto capitanea la plataforma Mejora tu escuela pública.es. Nieto expresó su deseo de que se le termine dando la vuelta a la educación, convencido de que hay vías para que los centros mejoren.



Isabel Solana

Directora educativa del Colegio Santa María La Blanca

■ Isabel Solana explicó la experiencia recogida en su centro. Allí ha comenzado un ciclo nuevo de ESO, con planes individuales de estudio asociados a las nuevas tecnologías.



Luis Carbonel

Presidente de la asociación CONCAPA de padres

■ Luis Carbonel, además de liderar a miles de padres de alumnos, es progenitor de un chico de 15 años y de una niña de 10, por lo que sus opiniones fueron bienvenidas.



Carlos Alonso

Responsable de Educación de Hewlett Packard España

■ Carlos Alonso fue la voz de la industria. “Respeto mucho al mundo de la educación, y participo en estas actividades para entender las necesidades del mercado”, dijo.



Charo Pérez

Secretaria de Comunicación de FETE-UGT

■ Para Charo Pérez, “cualquier foro en el que se hable de educación es nuestro”. Esta docente destacó la necesidad de formación tecnológica del profesorado.



José Luis Esquerdo

Director del programa de idiomas Rosetta Stone

■ José Luis Esquerdo aseguró trabajar fuera del sector de la educación, y pese a ello, realizó un fino análisis de los problemas actuales, basándose en su experiencia en Cataluña.



Juan Manuel Núñez

Director corporativo TIC del grupo editorial SM

■ Para Juan Manuel Núñez, vivimos “un momento de ebullición impresionante” en la tecnología asociada a la educación. SM fue pionera en el libro de texto electrónico.

MERCADOS

RENTA VARIABLE

■ **Jornada de fuertes castigos en los mercados europeos**, con pérdidas por encima del 3% en las grandes bolsas del Viejo Continente. La peor parte se la llevó el FTSE Mib italiano, que se dejó un 3,51%, seguido muy de cerca por el Cac 40 parisino, que perdió un 3,41%, lastrado por el mal comportamiento de Lafarge y Saint Gobain, que se dejaron un 6,6% y un 6,4%,

respectivamente. En Frankfurt, el Dax cayó un 3,25%, con todos los valores del índice en números rojos. Sin embargo, fue el Deutsche Bank el que más sufrió, al cerrar con un descenso del 6,38%. En el FTSE 100 sólo tres valores terminaron en positivo, con el sector bancario liderando las pérdidas: Barclays y el Royal Bank cayeron casi un 8%, en ambos casos.

DAX	5.614,17	CAC 40	3.679,23	FTSE 100	5.194,13	Mundo <small>*Datos a media sesión</small>
FTSE MIB	21.922,40	PSI 20	8.287,26	LATIBEX	3.339,20	
-3,25%		-3,41%		-3,18%		
-3,60%		-2,10%		-2,02%		
INDICE	ULT.	VAR (%)				
DJ*	▲ 10.464 Cerrado					
S&P500*	▲ 1.110 Cerrado					
Nasdaq C.*	▲ 2.176 Cerrado					
Nasdaq 100*	▲ 1.793 Cerrado					
Nikkei	▼ 9.383 -0,62					
Hang Seng	▼ 22.210 -1,78					

LA CRÓNICA DEL IBEX

La moratoria de Dubai hunde al sector bancario

IGNACIO ALONSO-VILLALOBOS



La preocupación generada por la petición del Gobierno de Dubai de aplazar durante seis meses el pago de la deuda del holding estatal Dubai World ha provocado las mayores caídas en las bolsas europeas de los últimos siete meses. Así, lo que se preveía una sesión tranquila, sin la referencia de Nueva York, que permanecía cerrada por la festividad del Día de Acción de Gracias, se ha tornado en un día de nerviosas ventas, dado que Dubai World es la empresa más representativa del emirato y la que ha promovido los grandes y exóticos complejos inmobiliarios, que han hecho famoso al país en los últimos tiempos. Los inverso-

res recordaron la moratoria del año 2001 de la deuda argentina, lo que unido a los miedos a las consecuencias que podría generar en el sector bancario europeo la pérdida de un porcentaje significativo de su exposición a Dubai, provocó fuertes salidas de papel. De esta forma, lo que se esperaba fuera una sesión con reducido negocio, experimentó un aumento de la actividad. La oferta presionó de forma especial en los títulos bancarios, así como en los de todas las empresas con intereses en Oriente Medio. Los *blue chips* españoles operaron bajistas, liderados por los grandes bancos; el Santander perdió un 3,26% y el BBVA un 3,5%. ♦

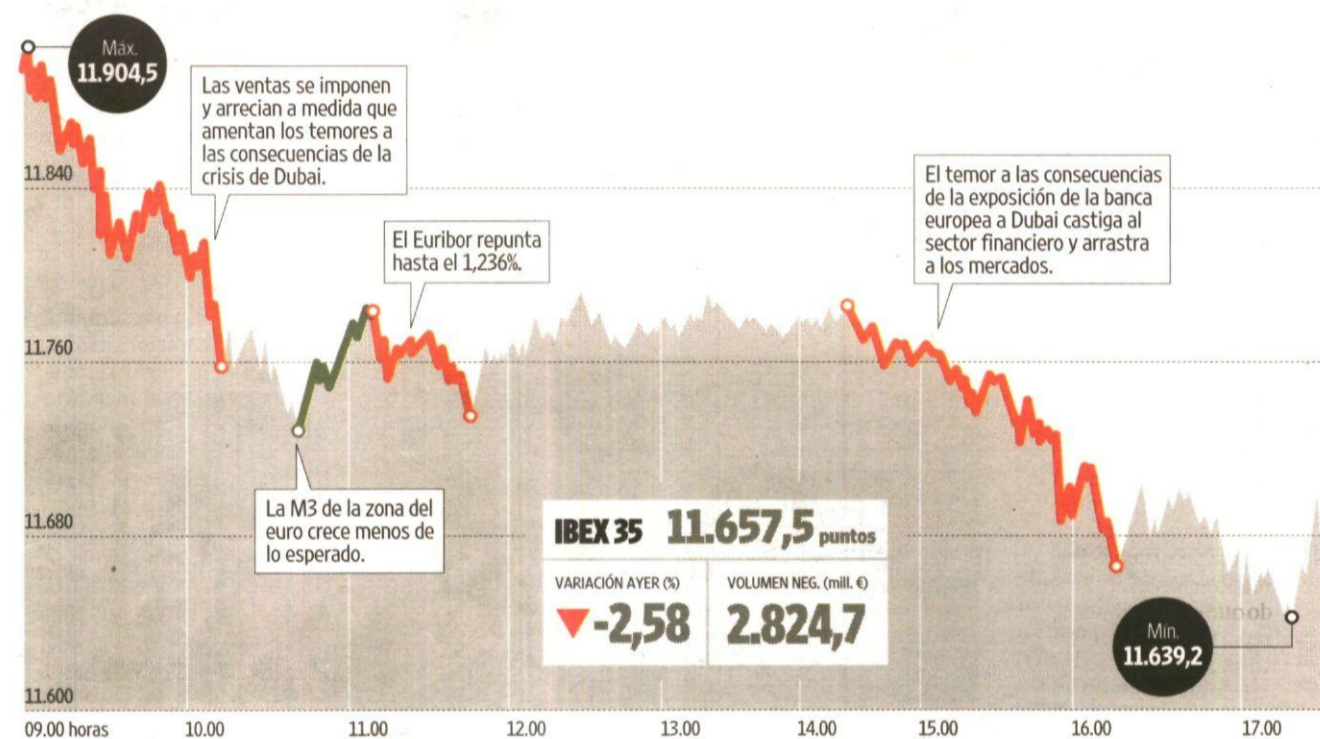

Arcelor	24,92 (-5,46%)	Ferrovial	28,92 (-5,18%)	Iberia	1,92 (-4,77%)	BBVA	12,54 (-3,50%)	T. Reunidas	36,80 (-0,54%)	OHL	18,65 (+1,25%)
<p>Las acciones del gigante lideraron en la sesión de ayer las pérdidas en el Ibex, al cerrar con un fuerte castigo del 5,46%, lo que le hizo perder los 25 euros.</p> <p>La constructora propiedad de la familia Del Pino registró ayer el segundo peor comportamiento del índice, lo que obligó al valor a cerrar por debajo de 30 euros.</p> <p>Finalmente, los títulos de la aerolínea no fueron capaces de conservar el nivel de los dos euros y terminaron ayer en 1,92, al sufrir un correctivo del 4,77%.</p> <p>La entidad financiera que dirige Francisco González fue el 'blue chip' más bajista del Ibex en la jornada de ayer, lo que alejó su cotización de los 13 euros.</p> <p>Aunque el contrato firmado con una petrolera turca impulsó la cotización de Técnicas en los primeros compases de la sesión, el valor acabó en negativo.</p> <p>En una sesión en la que 34 de los 35 valores del Ibex cerraron en números rojos, OHL fue la única compañía que logró terminar en positivo, al ganar un 1,25%.</p>											

LA TRIBUNA

TOMÁS GALLO



¿Queda valor en los activos de crédito?

Mucho han corrido durante 2009 los fondos/carteras de renta fija en todas sus categorías, especialmente la deuda de baja calificación crediticia (*high yield*) y deuda emergente, pero también los de alta calificación (*investment grade*). Incluso han seguido haciéndolo bien los bonos de gobierno, que ya tuvieron su especial ra-

lly en 2008. La pregunta del millón es si hay que seguir estando ahí de cara al ejercicio 2010. Algunos gestores de renta fija dicen que todavía hay recorrido y quizás tengan razón, pero a nosotros, desde Atlas Capital, nos preocupa el riesgo de mantener posiciones en fondos con larga duración. En nuestra opinión el recorrido que pudiese quedar en las emisiones de renta fija tanto gubernamentales como de emisores privados (sea cual sea su calificación en general) no compensa el riesgo por la ex-

pectativa que se está consolidando respecto a la subida de tipos por parte de los bancos centrales de las diferentes áreas económicas. En algún momento del 2010 (y muchos pensamos que también del 2011) los tipos van a subir en Estados Unidos y en Europa, y los fondos de larga duración (con posiciones en bonos con vencimientos largos y por tanto con una sensibilidad alta a movimientos en los tipos), cuando el mercado se ponga a descontar este hecho, los fondos de van a sufrir. Para paliar este riesgo en las carteras estamos comenzando a recomendar tomar posiciones en renta fija con cupón flotante, lo que hará aprovechar

futuras subidas de tipos y que de paso se encuentran aún en niveles de precio atractivos. Por otra parte, la posibilidad de que a lo largo de 2010 la cotización de dólar comience a recuperarse nos hace sopesar la posibilidad de comenzar a tomar alguna posición denominada en esta divisa. Como dicen algunos gestores; la fiesta del crédito continuará, pero a un ritmo más moderado. Por lo tanto desde Atlas Capital volvemos a recomendar prudencia, pues ya no vale todo como hasta ahora para que nos vaya bien en renta fija; moderación con las duraciones. ♦ **Tomás Gallo es socio director de Atlas Capital.**

LA PREGUNTA

¿Nos ponemos en manos de los gestores?

■ Tal y como están las cosas, lo más aconsejable es no jugar a querer ser más listo que el mercado y, por consiguiente, confiar nuestros ahorros a los gestores, buenos conocedores de cómo configurar una cartera en función del perfil de riesgo de cada inversor. No olvidemos que la mayoría de los inversores que deciden por su cuenta y riesgo tomar sus propias decisiones y hacer y deshacer posiciones a su antojo creyéndose 'traders' profesionales suelen perder dinero. Aunque parece que la fiesta de las bolsas continuará en los próximos meses, la diversificación es la clave del éxito, máxime teniendo en cuenta que ningún valor está exento de dar un susto al accionista. Por este motivo, ¿quién mejor que nuestros gestores, que habitualmente tienen la habilidad de entrar y salir del capital de las compañías con facilidad y rapidez, para gestionar nuestro dinero? Piénsenlo con tranquilidad y no se precipiten.

RENDA FIJA

□ Los temores sobre la solvencia financiera del emirato de Dubai derribaron a las bolsas internacionales. El aumento de la aversión al riesgo catapultó el precio de la deuda pública europea, tradicional activo refugio. La demanda de bonos también se disparó en Reino Unido, pese a que el último dato de ventas minoristas alcanzó máximos de dos años.

Bono Español 3,76%

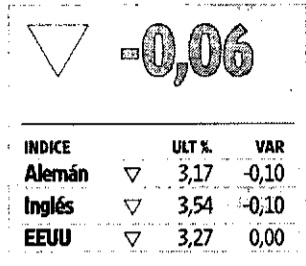

CRUDO

□ El desplome de las bolsas y el repunte del dólar penalizaron a las materias primas. En los últimos meses, la evolución de estos activos ha estado muy vinculada al tipo de cambio y la rentav variable. Una negociación fue reducida en EEUU. Al cierre de las plazas europeas, el precio del contrato de West Texas descendía un 1,95% hasta los 76,94 dólares.

Petróleo Brent 77,15\$

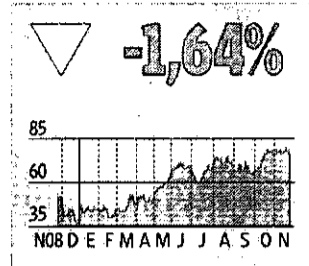

DIVISAS

□ El aumento de la aversión al riesgo benefició a divisas refugio como el dólar y el yen. Sin embargo, la moneda nipona se situó en máximos de 14 meses frente al billete verde, ante las especulaciones de que las autoridades monetarias de Japón toleren nuevas apreciaciones de su divisa. Por su parte, el euro retrocedió un 1,77% frente a la moneda nipona.

Dólar/Euro 1,499 \$

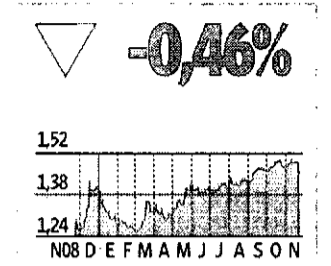

EL CORRO Por Herradura Azul

Aseguran que Gamesa bajará el dividendo

Ha circulado en el parqué el rumor de que Gamesa reducirá su dividendo con cargo a 2009 a la banda comprendida entre los 0,17 y los 0,18 euros por acción, a la vista de la caída que experimenta su negocio. Un bolsista comentaba que, en el caso de que este rumor se confirme, sería una mala noticia, ya que, por lo pronto, supondría una caída media del orden del 12,5% en la retribución al accionista, dado que con cargo a 2008 había repartido 20 céntimos por título. El asiduo comentaba también que había escasas posibilidades de que no se ratifique la rebaja, tras haber conocido recientemente, en la presentación de resultados trimestrales, que sus responsables habían recortado sus previsiones de pedidos para el ejercicio. El bolsista añadía que, según los cálculos que manejan los inversores, se espera que el beneficio neto se sitúe en el ejercicio en curso

EVOLUCIÓN EN BOLSA

□ Datos en euros.

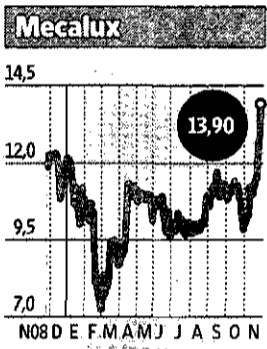
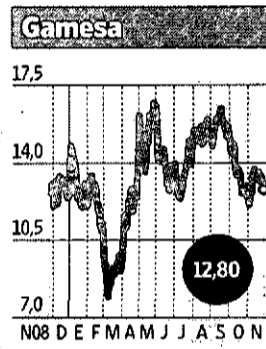

Fuente: Infobolsa.

infografia@neg-ocio.com

en el entorno de los 140 millones de euros, con un retroceso ligeramente superior al 50% respecto al año anterior.

Mecalux: hablan de Información privilegiada. Ciertos bolsistas comentaban a

primera hora de la tarde de ayer que la noticia de la posible opa de exclusión de Mecalux, no ha sido un secreto ni mucho menos, ya que su acción habría registrado una revalorización del 26% desde el cierre de octubre, dado que el

30 de dicho mes concluyó en 10,25 euros y el miércoles 25 de noviembre, la víspera de hacerse pública oficialmente la posible operación, lo hizo en 12,92 euros. Y según comentaba un asiduo al mercado madrileño, la impresión de que ha debido haber algunos casos de lo que se conocía como insider trading la proporción el hecho de que el pasado viernes la contratación se disparase súbitamente hasta los 64.179 títulos y continuará el lunes con 84.409, el martes con 39.755 y el miércoles con 67.612 acciones, algo insólito en un valor con un estrecho mercado, en el que su media diaria de contratación en el último año es de 9.778 títulos. Lógicamente, el viernes, ya con la noticia de la posible opa en la calle, la contratación se disparó hasta las 282.903 acciones y la cotización concluyó en 13,90 euros, con una revalorización acumulada en el año del 15,8%.

CLAVES DE LA JORNADA

Eurostoxx 50

Las que más bajan					
NOMBRE	ÚLTIMO	DIF. (%)	MAX.	MIN.	TÍTULOS (MILL.)
AEGON	4,65	-7,67	5,00	4,63	22.487.488
ING GROEP	8,92	-7,31	9,53	8,91	21.345.832
SAINT GOBAIN	35,80	-6,44	37,47	35,71	4.307.420
DT.BANK	46,66	-6,38	49,36	46,54	9.532.190
VW ST	81,00	-6,23	85,17	81,00	565.139

Las que menos bajan					
NOMBRE	ÚLTIMO	DIF. (%)	MAX.	MIN.	TÍTULOS (MILL.)
FRANCE TEL.	17,27	-0,78	17,47	17,25	11.475.519
DT.TELEKOM	9,76	-1,17	9,95	9,75	24.194.232
MUENCH.RU	103,91	-1,27	105,28	103,91	1.208.024
VIVENDI	19,38	-1,70	19,85	19,33	6.039.046
SANOFI	51,30	-1,74	52,42	51,26	3.030.790

Dubai tumba a todos los valores del índice

□ Las bolsas europeas vivieron su peor jornada de los últimos siete meses, desmoralizadas por el temor a que Dubai protagonice la mayor suspensión de pagos estatal desde Argentina en 2001. El EuroStoxx 50 se derrumbó un 3,36%, situándose en los 2.799,44 puntos, en una sesión de descensos masivos en la que ningún valor pudo evitar los números rojos. El sector financiero recibió los mayores castigos, debido a la elevada exposición de algunas entidades a Dubai World. En cambio, las telecom registraron los menores descensos.

El Valor: Nicolás Correa

Acumulan					
BROKER	OP	PM	TÍTULOS	EFFECTIVO	%COMPRA
BIN Mad	78	2.3498	125.449	294.786	20,91
REN Mad	62	2.2754	66.185	150.595	10,68
SCH Bil	102	2.3076	157.654	363.801	25,8
MRV Mad	43	2.335	51.275	119.728	8,49
IBE Bar	9	2.3084	28.480	65.743	4,66
INT Val	19	2.2815	21.013	47.941	3,4

Rebota tras sus últimas correcciones

□ El fabricante de maquinaria industrial fue una de las pocas empresas del continuo que se salvó de los números rojos. La compañía registró las mayores subidas de la Bolsa española, después de que sus títulos se revalorizaran un 9,88%, hasta los 2,235 euros. La compañía rebotó con fuerza tras haber llegado a perder un 25% de su valor en bolsa desde comienzos de octubre. El intermediario más comprador fue Inversis.

'MORNING MEETING'

Técnicas Reunidas

Firma: Bank of America
□ El banco americano ha elevado el precio objetivo de las acciones de Técnicas Reunidas, al establecerlo ahora en 47,50 euros, apenas un 2% por encima de su estimación anterior. Esta mejora coincide justo el día en el que se conocía que la petrolera Tupras ha seleccionado al grupo español para un proyecto con inversiones por valor de 2.000 millones de dólares.

Visión: las acciones de Técnicas Reunidas son, actualmente, las más alcistas del Ibex en 2009, con una subida del 115%.

FCC

Firma: Goldman Sachs
□ Los expertos de la entidad financiera estadounidense han elevado el precio objetivo de las acciones de la constructora española desde los 37,10 euros hasta los 38,40 actuales, lo que supone una ligera mejora del orden del 3,5%. Pese a ello, Goldman Sachs no varía su consejo sobre el valor y continúa manteniéndose "neutral" respecto a la compañía.

Visión: los títulos de FCC gozan actualmente de un PER de 17 veces y una rentabilidad por dividendo del 5,5%.

ACS

Firma: Goldman Sachs
□ Mejora la percepción del banco americano respecto a los títulos de la constructora que preside Florentino Pérez. Los expertos de la firma financiera estadounidense han elevado su consejo sobre las acciones de la compañía desde "vender" hasta "neutral", en un movimiento que, sin embargo, no le permitió al valor recuperar ayer el nivel de los 38 euros.

Visión: los analistas se muestran muy divididos respecto a ACS, entre los que aconsejan "comprar" y "vender".

SolarWorld

Firma: UBS
□ SolarWorld no convence a los analistas de UBS. La entidad financiera helvética ha hecho público un informe en el que aconseja a sus clientes deshacer posiciones en el valor, al tiempo que sitúa el precio objetivo de sus acciones en los 12,80 euros. Este precio está casi tres euros por debajo de su cotización actual en el mercado de renta variable.

Visión: SolarWorld es un valor que divide a los expertos, que no se ponen de acuerdo en si representa una buena opción.

MERCADOS

IBEX 35

NOMBRE	ULTIMO	DIF. (%)	DIF. AÑO (%)	EFFECTIVO	TÍTULOS	MED.TIT.A.	PER	RT DIV	BPA	P.O.	PAY-OUT	MÁX.AÑO	MIN.AÑO	CAPIT.(MILL)	DIV. BRUTO	DIV. NETO	PESO
ABENGOA	19,48	-2,58	67,04	5.268.510	269.083	350.159	13,84	0,92	1,41	22,00	0,13	21,40	8,45	1.763,00	0,18	0,15	0,35
ABERTIS A	15,07	-3,12	31,20	11.789.080	777.221	1.347.853	17,16	3,98	0,88	17,15	0,68	15,80	9,03	10.610,49	0,30	0,25	2,14
ACCIONA	87,05	-2,79	1,20	14.900.336	170.333	247.617	18,35	3,35	4,74	115,00	0,62	98,90	71,02	5.532,03	1,85	1,52	1,11
ACERINOX	13,96	-1,93	27,50	11.105.269	794.985	959.478		2,51		13,50		15,44	7,77	3.480,51	0,15	0,12	0,69
ACS	33,47	-1,30	8,70	36.696.153	1.087.927	770.119	98,23	6,12	0,34	37,74	6,02	37,75	26,80	10.531,67	1,15		2,09
ARCELORMITT.	24,92	-5,46	47,21	25.687.393	1.015.016	519.058		1,85		30,00		28,68	12,56	35.311,64	0,11		0,93
B.POPULAR	5,64	-3,67	-1,00	47.857.499	8.431.507	8.126.104		4,79		6,20		7,53	3,07	7.519,25	0,08	0,06	1,91
B.SABADELL	4,25	-2,85	-8,16	17.472.976	4.085.183	2.651.504		6,35		4,24		5,23	2,81	5.106,00	0,07		1,29
BANESTO	8,52	-4,00	12,64	3.866.086	450.553	475.482	7,96	6,10	1,07	9,60	0,49	9,53	4,57	5.856,58	0,11		0,30
BANKINTER	7,05	-1,81	18,79	7.955.989	1.126.556	1.241.040	12,91	4,11	0,55	6,65	0,53	9,81	5,47	3.337,71	0,07	0,06	0,83
BBVA	12,54	-3,50	51,87	367.304.960	29.063.588	32.808.264	9,36	2,71	1,34	14,54	0,25	13,28	4,32	46.980,67	0,09	0,07	11,91
BME	23,38	-1,97	42,27	11.226.499	477.202	538.873	11,57	10,14	2,02	26,50	1,17	27,59	12,15	1.954,94	0,40	0,33	0,49
CINTRA	7,22	-4,81	38,58	8.450.196	1.153.327	2.425.898		1,11		9,80		8,61	2,97	4.104,93	0,09		0,63
CRITERIA	3,38	-1,60	24,04	12.037.069	3.539.078	2.457.845		4,73		3,77		3,96	1,91	11.366,57	0,10		1,13
ENAGAS	14,14	-2,08	-4,96	7.170.122	503.363	1.228.049	12,57	4,60	1,13	16,50	0,58	15,20	10,14	3.375,69	0,39	0,32	0,84
ENDESA	21,15	-0,94	3,90	12.653.490	595.734	755.107	5,78	27,85	3,66	22,75	1,61	24,00	13,80	22.392,56	5,90		0,28
FCC	28,29	-2,52	28,81	8.273.903	291.160	400.839	16,78	5,55	1,69	31,45	0,93	33,45	17,72	3.601,32	0,79		0,54
FERROVIAL	28,92	-5,18	56,39	21.490.435	733.123	734.123		5,19		42,50		35,11	14,44	4.056,32	1,50		0,84
GAMESA	12,80	-2,96	2,05	20.241.227	1.569.292	2.280.683	19,94	1,56	0,64	17,00	0,31	16,88	7,62	3.114,17	0,20		0,78
GAS NATURAL	13,79	-2,09	-26,35	21.540.492	1.551.055	2.416.149	10,81	7,11	1,28	15,00	0,77	21,63	8,32	12.711,07	0,10		1,27
GRIFOLS	11,07	-2,21	-8,42	15.785.644	1.417.059	1.760.126	16,67	2,08	0,66	17,50	0,35	14,27	9,92	2.358,57	0,23	0,19	0,59
IB.RENOVABLE	3,22	-0,92	6,45	13.356.626	4.134.688	8.960.670		0,62		3,76		3,56	2,70	13.601,47	0,03	0,02	0,67
IBERDROLA	6,35	-1,85	2,55	148.772.913	23.308.106	30.070.430	13,57	5,04	0,47	7,00	0,68	6,91	4,22	33.352,23	0,18	0,15	8,31
IBERIA	1,92	-4,77	-3,18	12.680.198	6.532.879	7.145.814				2,48		2,33	1,34	1.827,10	0,17	0,14	0,47
INDITEX	42,48	-1,39	39,68	42.626.476	1.000.859	1.678.765	21,66	2,47	1,96	43,03	0,54	43,57	22,96	26.479,20	0,50	0,41	3,94
INDRA A	15,57	-1,08	-0,06	7.467.419	477.813	794.674	13,38	3,92	1,16	18,10	0,52	18,20	12,75	2.555,00	0,61	0,50	0,63
MAPFRE	2,94	-3,22	29,86	11.210.987	3.777.224	6.012.973	8,84	5,10	0,33	3,19	0,45	3,37	1,29	8.429,85	0,07		0,87
OHL	18,65	1,25	93,20	21.354.265	1.157.446	614.542	10,61	2,41	1,76	24,00	0,26	21,80	6,01	1.631,88	0,45	0,37	0,30
R.E.C.	36,68	-1,53	5,91	11.225.936	304.039	592.501	16,22	3,46	2,26	42,00	0,56	37,65	26,16	4.961,70	0,83	0,68	1,23
REPSOL YPF	18,27	-2,51	29,58	101.100.953	5.500.768	6.592.040	15,09	5,75	1,21	19,96	0,87	19,27	10,87	22.305,11	0,53		5,60
SACYR VALLE	9,56	-4,11	50,08	3.636.748	375.725	509.215				11,00		13,95	4,77	2.915,51	0,15	0,12	0,30
SANTANDER	11,44	-3,26	74,76	610.456.778	53.116.153	69.540.809	10,59	4,46	1,08	13,00	0,47	11,88	3,88	94.137,70	0,14	0,11	23,59
TECNICAS REU	36,80	-0,54	110,68	42.236.728	1.130.731	362.995	14,08	3,51	2,61	42,30	0,49	41,21	17,37	2.057,12	0,65	0,53	0,40
TELECINCO	7,38	-3,65	9,67	3.856.750	514.263	1.182.927	33,41	11,65	0,22	7,50	3,89	9,86	3,90	1.821,44	0,87	0,71	0,28
TELEFONICA	19,16	-1,82	28,37	380.865.385	19.705.662	27.525.356	11,63	5,22	1,65	21,00	0,61	19,72	12,74	90.171,33	0,50	0,41	22,46

Notas Relevantes: Enagás: La agencia de calificación StandardPoor's ha reafirmado el rating a largo plazo de Enagás situado en "AA-", la calificación crediticia a corto plazo de "A-1" y la perspectiva estable del mismo. OHL: La Sociedad informa de la aprobación e inscripción del Folleto Informativo relativo a la ampliación de capital social con derecho de suscripción preferente. La Sociedad anuncia ampliación de capital social con derecho de adquisición preferente. Técnicas Reunidas: La sociedad informa que ha sido seleccionada por TUPRAS para la ingeniería y construcción del proyecto de modernización de la refinería de Izmit.

MERCADO CONTINUO

NOMBRE	ULTIMO	DIF. (%)	DIF. AÑO (%)	EFFECTIVO	TÍTULOS	PER	RENT DIV	NOMBRE	ULTIMO	DIF. (%)	DIF. AÑO (%)	EFFECTIVO	TÍTULOS	PER	RENT DIV
ACT.ACT. E INVER. INMOBI	1,85	-3,14	26,71	94.566	51.176			INDO INTERNACIONAL	1,30	-3,72	22,17	164.811	127.442		
ADOLFO DOMINGUEZ	10,72	-4,71	59,62	64.965	5.943	23,93	1,40	INMOBILIARIA COLONIAL	0,15	-0,67	-6,88	312.381	2.092.129		
AFIRMA GRUPO INMOBILIARIO	0,33	-5,16	-11,26	502.998	1.481.914			INMOBILIARIA DEL SUR	17,90	-2,40	-14,44	11.503	653	41,19	2,12
AGUAS DE BARCELONA S/A	19,77	0,10	53,49	562.885	28.498	12,57	13,15	INYPGA INFORMES Y PROYEC.	2,80	-2,27	12,90	20.542	7.395	70,68	
ALMIRALL S.A.	9,10	-1,94	71,80	2.002.845	218.937	9,82	3,41	JAZZTEL PLC	0,28	0,36	116,28	5.852.580	21.117.775		
AMPER	6,53	-2,97	50,32	177.392	26.987	10,78	2,30	LA SEDA DE BARCELONA - A	0,24	0,00	0,00				
ANTENA 3 DE TELEVISION	6,00	-0,99	44,23	2.584.791	431.468	37,52	2,00	LAB.FARMACEUTICOS ROVI	7,41	0,14	28,53	430.000	58.236		1,08
AVANZIT, S.A.	0,73	-3,42	-14,55	639.161	859.881			LEVANTINA EDIFICAC.06.PP	8,75	0,00	-3,78	1.746	200	14,96	
AZKOYEN	3,08	-3,14	28,33	24.228	7.810			LINGOTES ESPECIALES	3,55	0,00	-2,74			11,09	
BANCO DE VALENCIA	5,52	-0,36	-25,45	1.842.718	333.651	18,36	1,81	MICALUX	13,90	7,59	15,83	3.910.422	282.903		3,53
BANCO GUIPUZCOANO	5,58	-0,36	0,90	148.449	26.449	13,55	1,61	METROVACESA	20,39	-0,73	-44,86	183.410	9.101		
BANCO PASTOR	5,04	-3,45	3,60	216.247	42.679		2,58	MIQUEL Y COSTAS & MIQUEL	15,15	-0,66	36,39	37.966	2.500	9,51	3,10
BARON DE LEY	34,97	0,00	-2,21	8.884	255	11,98		MONTEBALITO	4,36	-7,24	-6,88	58.592	12.822		
BAYER AG O.J.N.	51,00	-4,76	24,77	27.736	543		2,02	NATRA	2,53	-0,39	-28,79	145.294	58.284		
BEPESA MEDIO AMBIENTE	15,60	-0,89	30,11	21.160	1.354			NATRACEUTICAL, S.A.	0,49	-0,20	-2,20	247.025	504.438		
BODEGAS RIOJANAS	7,66	0,00	-9,69	1.515	202	62,29	1,31	NH HOTELES	3,63	-5,84	16,52	1.991.417	543.121		
CAJA DE AH. MEDITERRANEO	5,82	-0,34	4,79	460.214	79.166	0,84		NICOLAS CORREA	2,34	9,88	-20,85	828.007	357.442	124,17	
CAMPORRIO FOOD GROUP	7,05	0,71	-5,75	420.235	60.019	47,36		PAPELES Y CARTONES EUROPA	3,54	-1,81	30,64	88.399	24.822		0,85
CEMENTOS PORT.VALDERRIVAS	28,50	-2,73	17,53	233.424	8.129		4,98	PESCAMOVA	22,50	-1,32	-3,88	1.102.517	48.775	12,94	2,90
CIA.ESPAÑOLA DE PETROLEOS	22,35	-0,80	-66,19	532.493	23.767	21,19	4,47	PRIM, S.A.	6,86	-1,86	13,80	32.159	4.726	12,75	2,48
CIA.GENERAL INVERSIONES	1,62	0,00	-0,37				3,70	PROSEGUR	30,60	-1,07	34,97	1.643.315	53.547		2,55
CIA.VINICOLA DEL N.ESPAÑA	14,25	0,00	-11,15			18,52	2,95	PULEVA BIOTECH	1,16	-0,85	30,34	35.356	30.605		
CIE AUTOMOTIVE, S.A.	3,79	-1,17	8,29	9.163	2.410	20,60		REALIA BUSINESS, S.A.	1,84	-2,65	18,39	9.489	5.168		
CLINICA BAVIERA, S.A.	8,25	-0,12	16,20	47.006	5.789	12,13		RENO DE MEDIC.ORDINA.S/A	0,23	-4,17	43,75	7.318	31.226		
CODERE, S.A.	5,33	-3,09	-38,02	406.936	74.056			RENTA 4 SERVICIOS DE INV.	5,29	-0,19	2,40	74.323	14.271	71,55	
CONSTRUY AUX.FF.CC.	345,85	-1,31	42,81	1.273.680	3.648	10,28	2,75	RENTA CORP.REAL ESTATE	3,50	-1,55	90,22	147.012	41.940		
CORPORACION DERMOSTETICA	3,05	-0,97	-12,86	35.210	11.550			REVAL URBIS, S.A.	2,55	-4,85	-48,90	103.379	40.308		
CORPORACION FINANCI.ALSA	35,66	-2,25	34,11	1.890.193	52.542	4,94	3,34	SERVICE POINT SOLUTIONS	0,98	-0,51	83,86	84.126	85.660	122,84	
DINAMIA CAPITAL PRIVADO	10,20	-1,45	18,29	245.088	24.055			SHIACE	1,30	-3,56	58,41	94.221	72.137		
DOGI INTERNA. FABRICS, SA	0,64	0,00	-21,95					SOL MELIA	5,66	-7,21	34,86	6.246.220	1.080.856	54,79	1,06
DURO-FELGUERA	6,90	-0,72	93,60	558.081	80.429	12,26	5,07	SOLARIA ENERGIA Y MEDIO	2,99	-4,93	56,54	2.684.845	895.004		
EBRO PULEVA, S.A.	13,61	0,07	50,19	7.851.206	578.705	28,82	4,41	SOS CORP.ALIMENTARIA, SA	1,86	-1,59	-83,64	388.558	206.645		
ELECNOR, S.A.	12,00	-2,04	73,91	24.564	2.040	12,68	1,83	SOTOGRADE	5,47	0,00	-32,88				
ERCROS	1,36	-1,37	-14,75	283.626	205.490			TECNOCOM, TELECOM.Y ENER.	2,99	-0,66	-6,00	73.7			

EUROSTOXX 50

NOMBRE	ÚLTIMO	DIF. (%)	DIF. AÑO (%)
AB INBEV	33,33	-3,77	101,03
AEGON	4,65	-7,67	2,72
AIR LIQUIDE	77,06	-3,34	17,74
ALLIANZ VNA	81,79	-3,73	9,05
ALSTOM RGPT	47,07	-3,79	12,11
ARCELORMITTA	24,90	-5,65	46,47
AXA UAP	15,99	-5,36	0,92
BASF AG	40,25	-3,94	45,15
BAYER AG NA	51,25	-3,36	23,35
BEVA	12,54	-3,50	51,87
BNP PARIBAS	53,85	-5,06	78,02
CARREFOUR	31,90	-2,10	15,90
CRED.AGRICOL	13,80	-5,19	72,44
CRH PLC	17,33	-2,10	-3,72
DAIMLER AG	34,11	-4,55	27,73
DANONE	40,07	-1,85	-7,20
DT.BANK NA	46,66	-6,38	67,64
DT.BORSE NA	55,49	-4,34	9,23
DT.TELEKOM	9,76	-1,17	-9,21
E.ON AG NA	26,44	-3,04	-7,03
ENEL S.P.A.	4,01	-2,73	-11,38
ENI S.P.A.	16,61	-2,87	-0,78
FRANCE TELECOM	17,27	-0,78	-13,50
GDF SUEZ	28,50	-2,81	-19,32
GENERALI ASS	17,15	-4,35	-12,01

NOMBRE	ÚLTIMO	DIF. (%)	DIF. AÑO (%)
IBERDROLA	6,35	-1,86	2,55
ING GROEP	8,92	-7,31	21,64
INTESA S.PAO	2,87	-4,10	12,93
L'OREAL	72,19	-2,45	15,88
LVMH	70,48	-4,50	47,54
MUENCH.RUECK	103,91	-1,27	-6,39
NOKIA OYJ	8,67	-3,24	-21,89
PHILIPS	18,15	-3,64	31,24
REPSOL YPF	18,27	-2,51	29,58
RWE AG ST	61,50	-2,46	-3,45
SAINT GOBAIN	35,80	-6,44	6,56
SANOFI-AVENT	51,30	-1,74	13,00
SANTANDER	11,44	-3,26	74,76
SAP AG	31,64	-1,89	25,36
SCHNEIDER	73,12	-4,13	37,96
SIEMENS AG	64,88	-3,29	23,16
SOCIETE GRAL	45,62	-5,48	26,72
TELEC ITALIA	1,07	-3,78	-6,96
TELEFONICA	19,17	-1,82	28,37
TOTAL S.A. B	41,57	-2,44	6,82
UNIKREDITO	2,26	-4,85	29,25
UNILEVER	20,38	-2,79	17,50
VINCI	36,98	-3,86	23,27
VIVENDI	19,38	-1,70	-16,72
VW ST	81,00	-6,23	-67,60

S&P EUROPE 350

NOMBRE	ÚLTIMO	DIF. (%)	DIF. AÑO (%)
INVENSY PLC	2,82	-3,69	62,42
INVESTOR B	127,90	-2,37	9,32
ITV	0,52	-4,89	29,72
JOHNSON MATT	14,72	-3,73	34,43
JUL BAER HL	33,19	-4,76	-16,98
KBC HOLDINGS	29,50	-7,47	37,53
KESA ELECTR	1,57	-1,75	77,89
KINGFISHER	2,40	-2,80	77,78
KONE OYJ	26,90	-3,13	73,21
KPN	11,81	-1,17	13,78
L'OREAL	72,19	-2,45	15,88
LADDEROKES	1,31	-0,25	29,46
LAFARGE COPP	54,21	-6,70	25,05
LAGARDERE G.	29,06	-2,97	0,21
LAND SECURITY	6,61	-3,86	-28,28
LEGAL & GRAL	0,79	-7,38	2,21
LINDE AG	80,77	-3,12	34,95
LLOYDS BANK	0,89	-5,75	0,03
LOGICA PLC	1,17	-3,55	69,28
LONDON STOCK	7,55	-7,37	27,13
LONMIN PLC	17,23	-4,96	89,13
LUFTHANSA AG	10,55	-2,59	-5,72
LUXOTTICA	16,82	-2,10	32,76
LVMH	70,48	-4,50	47,54
MAN AG ST	56,84	-2,34	46,80
MAN GROUP	3,20	-3,18	34,74
MARKS&SPENC.	3,83	-0,83	78,34
MEDIASET	5,05	-2,70	24,63
MEDIOBANCA	8,01	-2,14	10,95
MEDIOLANUM	4,33	-5,41	42,90
MERCK KGAA	65,18	-1,87	1,04
METRO ST	42,28	-2,72	47,99
METSO OYJ	21,36	-4,22	150,70
MICHELIN	50,27	-4,54	33,80
MISYS	2,08	-3,61	109,68
MITCHELLEUT	2,53	-1,36	58,38
MORRISON SPH	2,76	-0,76	-1,46
MUENCH.RUECK	103,91	-1,27	-6,39
N. B. GREECE	20,00	-9,09	63,40
NATI GRID	6,59	-1,79	-3,66
NESTLE N	48,10	-1,07	15,63
NEXT	20,04	-2,10	85,38
NOBEL BIOCAR	29,56	-1,14	38,00
NOKIA OYJ	8,67	-3,24	-21,89
NORDEA BK AB	73,30	-5,85	34,00
NORSK HYDRO	40,15	-3,51	44,42
NOVARTIS AG	58,85	0,00	5,98
NOVO NORDISK	330,00	1,46	21,77
NOVOZYMES B	495,00	-1,00	18,42
OLD MUTUAL	1,15	-5,61	108,18
OPAP	16,18	-1,94	-18,86
ORKLA	53,95	-2,00	18,70
PEARSON	8,25	-1,73	28,71
PERNOD RICAR	57,04	-1,37	7,68
PERSIMMON	4,09	-2,13	78,02
PEUGEOT SA	23,24	-3,07	91,24
PHILIPS	18,15	-3,64	31,24
PIRELLI & C	0,40	-5,73	53,23
PORSCHE AUTO	46,59	-5,05	-15,06
PPR	80,72	-3,21	75,22
PROV.FINANC.	8,99	-2,76	4,48
PRUDENTIAL	6,21	-4,61	48,98
PT TELEKOM	8,05	-0,63	32,60
PUBLICIS GRP	26,03	-1,79	41,48
PUMA AG	226,54	-3,96	61,47
PUNCH TAVERN	0,69	-4,22	19,31
R.E.C.	36,68	-1,53	5,91
RANDSTAD HLD	27,56	-3,18	89,42
RANK GRP.PLC	0,77	-0,65	13,37
RECKITT BNKR	31,36	-2,49	21,65
REED ELS PLC	4,65	-2,15	-8,05
REED ELSEVIE	7,96	-1,95	-5,50
RENAULT	31,56	-4,90	70,14
RENEWABLE EN	33,25	-5,86	-48,45
RENTOKIL INI	1,03	-1,25	133,86
REPSOL YPF	18,27	-2,51	29,58
REXAM	2,78	-3,13	-20,68
RIO TINTO	29,95	-4,82	100,97
ROCHE HLDG	165,50	-1,61	1,85
ROLLS-ROYCE	4,76	-3,35	-41,73
ROYAL BANK S	0,33	-7,73	-33,21
ROYAL DUT.A	18,16	-2,45	0,58
ROYAL DUT.B	17,52	-2,64	1,51
RSA INSURAN.	1,18	-3,45	-14,77
RWE AG ST	61,50	-2,46	-3,45
RYANAIR HLDG	2,85	-1,32	-6,66
SABMILLER	17,63	-2,54	51,59
SACYR VALLE	9,56	-4,11	50,08
SAFRAN	11,20	-4,60	16,20
SAGE GROUP	2,15	-3,47	26,18

NOMBRE	ÚLTIMO	DIF. (%)	DIF. AÑO (%)
SAINSBURY	3,28	-1,65	-0,30
SAINT GOBAIN	35,80	-6,44	6,56
SAIPEN	21,68	-3,08	83,42
SALZGITTER	62,15	-4,39	13,00
SAMPO OYJ A	16,15	-2,83	21,98
SANDVIK	82,80	-3,72	68,98
SANOFI-AVENT	51,30	-1,74	13,00
SANTANDER	11,44	-3,26	74,76
SAP AG	31,64	-1,89	25,36
SCA B	97,05	-2,51	45,39
SCANIA B	96,70	-4,26	24,37
SCHNEIDER	73,12	-4,13	37,96
SCHROEDERS	11,66	-4,97	35,90
SCOT.&SMITH	11,15	-0,18	-8,38
SEAT PAGINE	0,17	0,42	-98,58
SEB A	45,05	-4,15	-25,84
SECURITAS B	65,80	-2,30	2,41
SEGRD PLC	3,27	-3,79	32,43
SEVERN TRENT	10,44	3,78	-12,86
SMB A	201,00	-2,43	59,52
SHIRE PLC	11,64	-2,02	15,02
SIEMENS AG	64,88	-3,29	23,16
SKANSKA B	118,10	-2,64	52,39
SKF B	115,80	-2,93	49,90
SMITH&NEPHEW	5,81	-0,94	32,38
SMITHS GROUP	9,45	-2,28	6,72
SNAM RET.GAS	3,31	-2,22	1,94
SOCIETE GRAL	45,62	-5,48	26,72
SODEXHO	37,42	-1,60	-5,45
SOLVAY	70,39	-2,33	32,69
SSAB A	109,50	-4,78	61,03
STAND.CHART.	15,14	-5,79	73,03
STANDARD LIF	2,10	-3,86	3,71
STATOIL ASA	142,40	-2,73	25,02
STORA ENSO R	5,12	-5,01	-7,25
SUEZ S.A.	29,49	-0,10	-14,74
SWATCH I	252,50	-4,21	73,18
SWED. MATCH	151,10	-2,39	35,21
SWEDBANK AB	64,00	-4,12	44,14
SWISS LIFE H	125,00	-4,58	72,65
SWISS RE N	47,62	-5,33	-5,33
SWISSCOM N	389,60	-0,69	14,76
SYNGENTA N	264,20	-1,68	31,84
TATE & LYLE	4,29	-4,44	7,01
TAYLOR WIMPE	0,35	-2,86	159,04
TECHNIP	46,28	-3,18	112,20
TELEC ITALIA	1,07	-3,78	-6,96
TELEFONICA	19,17	-1,82	28,37
TELEOR	77,30	-2,65	66,96
TELIA SONERA	49,42	-2,72	27,04
TESCO	4,29	-1,25	19,25
TFI	12,11	-4,08	15,95
THALES	32,75	-1,43	9,77
THOMSON	1,02	-4,87	5,93
THYSSENKRUPP	23,98	-4,04	26,48
TNT	19,36	-1,45	40,66
TOMKINS	1,70	-4,40	37,89
TOTAL S.A. B	41,57	-2,44	6,82
TUI AG NA	5,20	-4,41	-35,36
UBI BANCA	9,47	-0,05	-7,97
UBS N	15,30	-4,73	3,10
UCB	29,76	-3,58	27,73
UMICORE (D)	22,89	-4,01	62,65
UNIBAIL-ROD.	149,10	-4,33	40,00
UNIKREDITO	2,26	-4,85	29,25
UNILEVER	17,76	-2,20	12,48
UNILEVER	20,38	-2,79	17,50
UPM-KYMMENE	8,39	-3,67	-6,78
UTD UTILITIE	4,86	0,35	-22,46
UTD.BUS.MED.	4,40	-3,72	-13,47
VALEO	19,09	-4,05	79,79
VALLOUREC	112,00	-4,92	38,77
VEOLIA ENVIR	22,70	-2,01	2,25
VESTAS WIND	352,00	-1,95	15,98
VINCI	36,98	-3,86	23,27
VIVENDI	19,38	-1,70	-16,72
VODAFONE GRP	1,38	-0,94	-0,94
VOLVO A	65,35	-4,25	49,54
VOLVO B	66,80	-3,95	55,71
VW ST	81,00	-6,23	-67,60
WH SMITH	5,18	-1,24	44,35
WHITBREAD	12,88	-3,88	40,46
WILLIAM HILL	1,79	-3,98	-16,93
WOLSELEY	11,82	-5,52	-69,22
WOLTER KLUWE	14,46	-2,89	6,76
WPP PLC	5,73	-1,63	42,36
XSTRATA PLC	10,22	-6,84	59,69
YELL GROUP	0,38	-2,70	-11,04
ZURICH FINAN	219,60	-2,70	-3,26

(viene de la columna anterior)

LATIBEX

NOMBRE	ÚLTIMO	DIF. (%)	DIF. AÑO (%)
ALFA	40,35	-0,54	163,55
AMERICA MOV.	31,91	-0,93	47,46
ARACRUZ-B	1,30	0,00	78,08
BA.SANT.RIO	1,40	0,00	12,00
BANCO CHILE	33,98	-0,59	53,20
BANORTE	24,18	-2,46	
BBVA B.FRAIN.	1,48	-2,63	76,19
BRADESCO-P	13,74	-2,83	97,98
BRADESCO	14,10	0,71	142,69
BRADESP	14,74	-2,83	158,60
BRASKEM	4,39	-0,23	164,46
CEMEX P.	11,41	-1,64	16,55
COPEL PR	12,92	-1,15	72,27
ELEKTRA	28,57	-2,36	-2,39
ELETRO-B	9,75	-0,31	30,17
ELETRO-O	11,49	5,32	43,80
ENDESA CHILE	31,35	-1,72	28,64
ENERGIS	12,64	-1,02	38,75
G.MODELO C	33,62	2,78	63,84

NOMBRE	ÚLTIMO	DIF. (%)	DIF. AÑO (%)
GEO ORD.B	1,80	-1,64	119,51
GERDAU	10,80	-1,91	141,61
IUSACELL	2,45	0,00	133,33
NET SERVICOS	9,27	-2,11	123,91
PETROB-O	16,82	-1,58	101,68
PETROB-P	14,76	-3,02	112,68
QUATTOR	0,31	0,00	0,00
SANT.BANCORP	7,83	1,03	-1,88
SARE B	2,48	-2,75	61,04
SUZANO BAHIA	4,15	0,00	0,00
TELMEX	11,70	-1,27	-19,97
TELMEX INT.	10,29	1,78	25,95
TV AZTECA	3,53	-0,84	22,15
USIMINAS	19,45	-1,07	145,98
USIMINAS ORD	19,00	-0,42	156,06
VALE R.O	18,87	-2,58	129,56
VALE R.P	16,50	-2,65	123,27
VOLCAN-B	7,90	-1,25	243,48

S&P EUROPE 350

NOMBRE	ÚLTIMO	DIF. (%)	DIF. AÑO (%)
3I GROUP	2,72	-4,00	-0,18
A.P. MOLLER M	35.400,00	-2,48	25,98
AB INBEV			

MERCADOS

A PIE DE PARQUÉ

Dubai reaviva el temor del mercado sobre los vencimientos de deuda

Renta fija ♦ Las empresas, obligadas a refinanciar hasta un billón de dólares en los próximos años

A. ATOZQUI
aatozqui@neg-ocio.com

A comienzos de 2007, Dubai World era sinónimo de estabilidad. Las naciones del Golfo Pérsico estaban emprendiendo ambiciosas y temerarias inversiones por todo el mundo, a través de fondos públicos y compañías estatales. De esta forma, pretendían diversificar unas economías que eran demasiado dependientes de las exportaciones de petróleo.

Casi tres años después, Dubai World ha vuelto a conmocionar a los mercados internacionales. Pero en esta ocasión, no por sus espectaculares inversiones en Europa, sino por su incapacidad para hacer frente a sus vencimientos de deuda. El Emirato de Dubai ha anunciado esta semana su intención de reestructurar su *holding*, para aplazar durante seis meses el pago de parte de su deuda. Hasta 2012, sus vencimientos rondarán los 60.000 millones de dólares. Sin embargo, este problema no es exclusivo de los países del Golfo Pérsico.

Al fin y al cabo, durante la última década las compañías occidentales han acumulado gigantescas montañas de deuda. Este apalancamiento estuvo alimentado por unos tipos de intereses en mínimos y una gran facilidad para obtener créditos bancarios, que permitió al capital



Las refinanciaciones de deuda no son un problema exclusivo del Emirato de Dubai. EFE

riesgo vivir una época dorada. Muchas compañías optaron por destinar gran parte de sus beneficios a adquisiciones y dividendos, en lugar de refinanciar su deuda. El resultado: la deuda de las empresas de la Eurozona rondaba en marzo los 11 billones de dólares, según datos de *BusinessWeek*, o un 95% del PIB de esta región.

Por eso, algunas firmas de análisis y agencias de calificación advierten desde hace meses de la oleada de vencimientos de deuda que van a produ-

cirse en los próximos años y que podrían superar incluso el billón de dólares.

Incertidumbres

En un informe publicado en mayo, la agencia Standard & Poor's estimaba que, entre 2010 y 2011, las compañías internacionales afrontarían vencimientos de deuda por un valor cercano al billón de dólares. En concreto, el próximo año vencerán bonos con grado de inversión por valor de 294.700 millones y bonos de alta renta-

bilidad por valor de 162.900 millones. En 2011, se producirán vencimientos por un importe de 412.600 millones y 265.700 millones, respectivamente.

A esta cantidad, que ha sido cubierta en parte durante los últimos meses mediante nuevas emisiones, hay que sumar carteras de derivados CLO por valor de 500.000 millones de dólares, cuyo plazo de inversión finalizará en los próximos cinco años. En una reunión celebrada el pasado mes, la Asociación de Trading y Préstamos Sindicados concluyó que estos factores podrían volver a disparar el ratio de *defaults* a partir de 2011. Especialmente, entre los emisores de deuda con escasa calidad crediticia.

Esta oleada de vencimientos preocupa desde hace tiempo a firmas como BoA Merrill Lynch. En un informe publicado esta semana, la entidad señaló: "hemos expresado regularmente nuestras preocupaciones sobre el volumen de refinanciaciones que se está produciendo en diferentes sectores en Europa". Los expertos de la firma señalan que la enorme liquidez inyectada por las autoridades en los mercados ha reducido el riesgo de *default*. Por eso, la firma concluye que a partir de mediados de 2010 hay que preguntarse "qué sucederá cuando esta liquidez ya no esté allí". ♦

Existe el riesgo de un repunte de los 'default' corporativos a partir del año 2011

BOLSA

Mecalux reconoce que estudia su exclusión del mercado

REDACCIÓN
empresas@neg-ocio.com

Las acciones de Mecalux se dispararon ayer un 7,59% después de que la compañía remitiese un hecho relevante a la Comisión Nacional del Mercado de Valores (CNMV) en el que reconocía estar estudiando su exclusión del mercado de renta variable. En 2009, sus acciones apenas acumulan una revalorización del 15,8%.

De confirmarse la intención de la compañía, el número de valores que habrían dado el paso de irse del parque desde junio de 2007 (fecha en la que estalló la crisis) ascendería a 19, tras las marchas de Altadis, Sogecable, Tudor, Arcelor, Logista, Banco de Andalucía, Banco de Castilla, Banco de Crédito Balear, Banco de Galicia, Banco de Vasconia, Europistas, Fadesa, Hullas del Coto Cortés, Parquesol, Riofisa, Tafisa, Itinere y Unión Fenosa.

Así pues, el estallido de la crisis económica ha hecho que en los últimos años se haya producido un frenazo en seco de las Ofertas Públicas de Venta (OPV) en favor de las exclusiones de bolsa. De hecho, por el momento no existen en el horizonte grandes compañías que estén decididas a dar el salto al mercado de renta variable.

En este sentido, los expertos creen que, en caso de producirse alguna salida a bolsa, ésta responderá a un perfil de compañía de pequeña capitalización, con un peso en el mercado muy escaso. ♦

VALORES A FONDO

E-House China Holdings Se lucra con el 'boom' de la vivienda en Asia

Los mercados inmobiliarios de Asia viven un auténtico *boom*. De hecho, en Hong Kong los precios de la vivienda han aumentado un 24% desde comienzos de año. Ejemplo de este auge es el 'broker' inmobiliario chino E-House, cuyos ingresos se dispararon un 119% durante el tercer trimestre. Además, sus resultados han batido previsiones durante los últimos cuatro trimestres. De cara al próximo año, los ana-



PLANES DE PENSIONES CAJASOL ANIVERSARIO

175

años

Empieza a disfrutar HOY de tu Plan de Pensiones



- Monitor-TV 19" Samsung
- Panorámico con sintonizador TDT incorporado.
- 2 Conectores HDMI
- Resolución: 1366x768p

Porque estamos de aniversario, llévate un regalo



Reloj Cauny Unisex.

- Televisor Samsung por aportaciones y/o traspasos desde otras entidades superiores a 15.000 euros.
- Reloj Cauny por aportaciones y/o traspasos desde otras entidades entre 4.500 y 14.999 euros.

Oferta Válida hasta el 31 de Diciembre de 2009 o agotamiento de existencias.
300 Unid. TV Samsung y 1.000 Unid. Reloj Cauny.

Infórmate en cualquier oficina de Cajasol.

SegurCajasol

Entidad promotora: Cajasol - Entidad gestora: Caser - Entidad depositaria: CECA / Cajasol

La prudencia envuelve las previsiones de los analistas

La difícil situación macro obliga a las firmas a extremar la cautela

OSCAR R. GRAÑA
orodriguez@neg-ocio.com

Más madera. Los expertos pronostican que a los mercados de renta variable aún les queda un recorrido al alza de entre el 10% y el 20% durante los próximos cuatro meses, periodo en el que previsiblemente la recuperación de las principales economías a nivel mundial se consolidará, mientras que los tipos de interés tanto en Estados Unidos como en la Zona del Euro seguirán en mínimos históricos.

Concluye el año y las principales casas de análisis van haciendo ya sus previsiones para el próximo ejercicio. Sin embargo, sus vaticinios han sido revestidos en esta ocasión con una gruesa capa de prudencia, que les hace ser muy cuidadosos y precisos en sus afirmaciones.

Así, por ejemplo, firmas como Banif aseguran que hacer un pronóstico cerrado para 2010 es muy aventurado, sobre todo teniendo en cuenta que la evolución de las bolsas dependerá, fundamentalmente, de si las economías logran consolidar los crecimientos mostrados en los últimos trimestres una vez se retiren los estímulos fiscales y monetarios. En este sentido, y como no se espera que ni la Reserva Federal ni el Banco Central Europeo vayan a subir los tipos de interés antes del segundo semestre del próximo año, la banca privada del Santander cree que, aunque durante el primer semestre no se esperan nubes en el horizonte de la renta variable, en el segundo las cosas pueden cambiar. Y es que, la tesis de que las eco-

¿HACIA DÓNDE MIRARÁ LA BOLSA?

■ Posibles escenarios en los próximos cuatro meses.

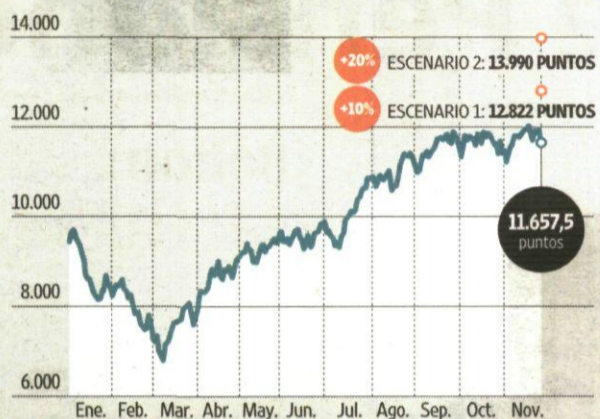

Fuente: Infobolsa y consenso de analistas.

infografia@neg-ocio.com

EL APUNTE

¿Cómo y cuándo?

¿Cómo se sustentará la subida pronosticada?

■ Los 'blue chips', sobre todo Telefónica y la banca, serán los apoyos del Ibex.

¿Cuándo continuará la subida de las bolsas?

■ Los expertos creen que durante los próximos meses.

nomías de la OCDE experimenten una recuperación en forma de 'W' (es decir, que se produzca una nueva recaída económica antes de afianzar la senda del

crecimiento) empieza a tomar cada vez mayor fuerza, después de que el presidente de Estados Unidos, Barack Obama, asegurase que teme una nueva caída del Producto Interior Bruto (PIB) americano. De hecho, algunos expertos creen que la posibilidad de que la economía abandone la recesión en forma de 'W' es tan probable como el que lo haga en forma de 'U', extremo éste último que parece estar descontando el inversor en el parque.

Desde que el 9 de marzo el Ibex fijase un mínimo anual en 6.800 puntos, el índice se ha disparado un 70% cogiendo a más de un inversor fuera de mercado. Para Nicolás Fernández, director de Análisis del Banco Sabadell, esto ha sido muy doloroso para los in-

versores que no han podido aprovecharse de esta subida. No obstante, señala que "más doloroso sería quedarse ahora de un nuevo rally bursátil".

A su juicio, el mercado podría experimentar en los próximos cuatro meses una subida de entre el 10% y el 20%, lo que, a los niveles actuales, supondría, como mínimo, que el principal índice español se volviese a asomar a la barrera de los 13.000 puntos.

Apuestas de consenso

Pero, con una bolsa que podría estar fatigada... ¿cuáles podrían ser los motores del Ibex 35 en los próximos meses? Según el consenso de analistas, a los 'blue chips' aún les queda cuerda, incluso en lo que respecta a valores como el Santander o el BBVA, que desde marzo acumulan revalorizaciones del orden del 200%, en cada caso.

No obstante, la principal apuesta hecha pública hasta el momento por las principales firmas sigue siendo Telefónica, gracias a su fuerte exposición a Latinoamérica (área geográfica donde el impacto de la crisis económica está siendo menor) y su atractiva rentabilidad por dividendo.

En el resto de Europa el sector también se perfila como una interesante opción de inversión, dado que compañías como Vodafone, Deutsche Telekom o France Telecom se han quedado muy rezagadas respecto a los índices bursátiles. Otro sector que acapara las miradas es el energético, con la vista puesta en valores como Iberdrola, Repsol o Gas Natural. ♦

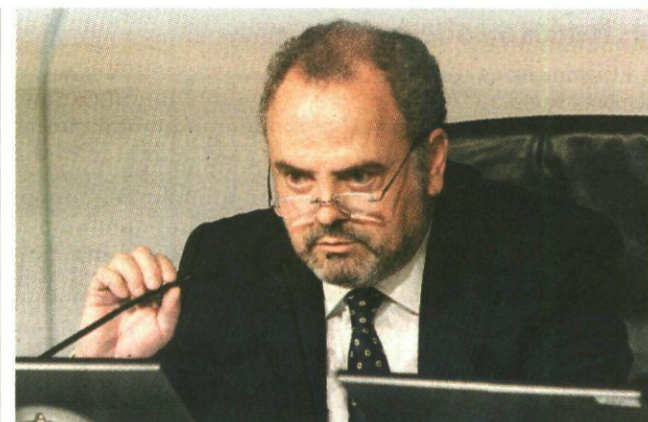

Polanco tendrá que vender más activos para afrontar la deuda. D.S.

La venta de Digital+ le pasa factura a Prisa

Desplome bursátil

Al inversor no le convence la operación y sus acciones reciben un duro castigo bursátil del 6,47%.

O. R. GRAÑA
orodriguez@neg-ocio.com

La venta del 21% de Digital+ a Telefónica no ha convencido a los accionistas del grupo de comunicación que preside Ignacio Polanco, que castigaron durante el día en bolsa. Los títulos de Prisa terminaron la sesión de ayer con una brusca caída del 6,47%, una de las mayores registradas ayer en el mercado de renta variable español, lo que dejó el precio de sus acciones en 3,18 euros y la capitalización de la compañía por debajo de los 700 millones de euros.

Aunque los expertos creen que la promotora de informaciones está abocada a deshacerse apresuradamente de activos para hacer frente a la abultada deuda de 1.950 millones que vence en apenas cuatro meses (concretamente el 31 de marzo de 2010), el hecho de que sus responsables estén adelgazando la empresa para evitar su

quiebra no es una fórmula que resulte muy atractiva para atraer al inversor.

Por si fuera poco, el acuerdo al que Prisa ha llegado con la compañía que preside César Alierta, por lo que se vende a la operadora el 21% de Digital+ por 470 millones de euros, supone valorar a la plataforma en 2.350 millones, prácticamente la mitad del precio que defendía su consejero delegado, Juan Luis Cebrián, hace menos de un año. Sin embargo, la presión de las entidades financieras acreedoras ha obligado nuevamente al grupo de comunicación a deshacerse de otro de sus activos. En este sentido, algunas firmas no descartan que la compañía siga vendiendo importantes paquetes en empresas clave, como ya ocurriera en septiembre con Santillana, de la que tuvo que desprenderse de un 25%.

Por el momento, la mayoría de las firmas de análisis siguen desconfiando de Prisa en bolsa. El consenso de FactSet, que publica Infobolsa, indica que el 50% de los que cubren el valor aconseja "vender", mientras que únicamente dos de cada diez anima a "comprar". ♦

La Bolsa de Londres queda paralizada por problemas técnicos

Trading

Un error desconocido bloquea durante tres horas la ejecución de órdenes en la primera plaza europea

A.A.
aatozqui@neg-ocio.com

La Bolsa de Londres se está haciendo tristemente célebre por sus errores informáticos. En septiembre del pasado año, la negociación quedó paralizada durante horas por un error informático; a comienzos de este mes, más de 300 empresas no pudieron cotizar durante hora y media por dificultades similares; y ayer, las órdenes de compraventa no pudieron ser ejecutadas durante tres horas, para-

lizando a efectos prácticos toda negociación en esta plaza.

Entre las 10.33 de la mañana y las 2.00 de la tarde, hora local, un "problema técnico" todavía desconocido impidió que se ejecutasen las órdenes. Resulta complicado hacer estimaciones de las posibles pérdidas para las firmas de inversión y los 'traders', sin embargo, la media diaria de negociación en octubre en esta plaza rondó los 4.200 millones de euros.

Irónicamente, este colapso se ha producido un día después de que el presidente ejecutivo de LSE, la gestora de la Bolsa de Londres, reiterase su intención de reemplazar el actual motor de trading, TradingElect, por uno nuevo y más veloz. No obstante,

al igual que en colapsos anteriores, los traders y firmas de inversión prefirieron no mover su dinero, en lugar de negociar a través de las llamadas plataformas alternativas (MTF).

Un difícil legado

A finales del pasado año, Xavier Rolet tomó el relevo de Clara Furse como presidente ejecutiva de LSE. Por aquel entonces, la empresa no atravesaba sus mejores momentos. Por primera vez en 300 años, un nuevo competidor, las MTF, estaba robando cuota de mercado a la Bolsa de Londres. Su proyecto más ambicioso para hacer frente a estas plataformas, Turquoise, había muerto tras la debacle de Lehman Brothers, único socio de

esta joint venture, con más de la mitad del capital. Los errores informáticos eran frecuentes. La compañía se encontraba en pleno centro de la fusión del sector, eludiendo constantes opas hostiles. Los ingresos caían en picado. La compañía era el valor favorito de los inversores bajistas en Reino Unido. Y el grupo estaba a tan sólo un paso de abandonar el FTSE 100, el índice que LSE había ayudado a crear.

En el último año, la empresa ha dado grandes pasos para resolver sus múltiples problemas. De hecho, la semana pasada Hirander Misra, presidente ejecutivo de la plataforma alternativa rival Chi-x ensalzó inesperadamente la buena gestión de Xavier Rolet. ♦



La Bolsa de Londres es célebre por sus errores informáticos. EFE

Los fondos mantienen su patrimonio

■ El patrimonio de los fondos de inversión creció un 0,20% en noviembre y se eleva a 170.684 millones, según los datos de VDOS Stochastics. El aumento confirma la estabilización de estos productos.

Suanfarma lanza un segundo fondo para captar 50 millones

Estrategia ♦ Suan Biotech II espera quintuplicar a su predecesor

A. A. R.
aalonso@neg-ocio.com

Captar hasta 50 millones de euros para invertir entre 10 y 15 proyectos biotecnológicos, de biomedicina y farmacia de emprendedores españoles. Este es el nuevo reto que se han planteado los responsables de la gestora de entidades de capital riesgo de Suanfarma Biotech, que fueron pioneros en lanzar un fondo de este tipo en España, para su segundo vehículo de inversión, Suan Biotech II.

Con su primer fondo, que se registró en 2007, lograron captar hasta 9 millones de euros, que han servido para poner en marcha ocho empresas biotecnológicas, tres de las cuales se encuentran en un punto de equilibrio financiero y el resto ya ha adelantado su cronograma de negocio inicial.

Un éxito que les ha llevado a plantearse el lanzamiento de este segundo fondo, en preparación desde hace un año y que ya cuenta con el visto bueno de dos instituciones de referencia en el mundo de la tecnología para impulsarlo, necesario en este tipo de proyectos de capital riesgo.

Gonzalo Marín, responsable de la gestora de Suanfarma Biotech, explica que su reto ahora es "atraer a otro tipo de inversores". En este sentido, los *family*



Cristina Garmendia, ministra de Ciencia, y Gonzalo Marín, de Suanfarma Biotech SGECR. M. MOLINARES

offices son uno de sus objetivos. Habitualmente, los patrimonios familiares ligados al sector de la biotecnología y la salud son más proclives a invertir en esta clase de empresas semilla por el conocimiento que tienen de este mercado específico.

Pero Marín considera que la rentabilidad ofertada por Suan Biotech I, cercana al 20% anual, es un buen reclamo para que los *family offices* y otros inversores cualificados se planteen colocar parte de sus activos en un fondo biotecnológico.

"Normalmente, los *family offices* destinan un 7% de su patrimonio a inversiones en Bolsa y alrededor de entre un 5% y un 10% a otro tipo de fondos, en los que tienen expectativas de retorno superiores", asegura el responsable de la gestora de Suanfarma Biotech.

La especificidad del sector no constituye un problema. Marín explica que él mismo era incapaz de seguir una conversación entre biólogos hace unos años. Pero ahora sí que puede entenderles con relativa facilidad. No

obstante, es un negocio complicado porque están involucrados organismos públicos que deben aprobar productos farmacéuticos y que requieren, además, fases clínicas experimentales.

Pero la experiencia de Suanfarma Biotech, según Marín, permite "explicar los detalles y transmitir los conocimientos científicos" a los inversores. "Es un sector refugio con contrastada rentabilidad, porque la tecnología aplicada a la salud es un mercado muy estable", señala. ♦

DINERO

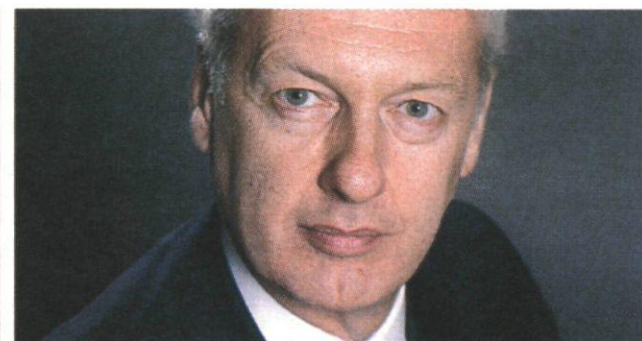

Michael Bolton lleva trabajando en Fidelity casi 30 años. NEGOCIO

Bolton se fija en China para volver a escena

Coyuntura

El gurú de Fidelity, que ejercía de asesor, vuelve con un fondo que invierte en el gigante asiático

Anthony Bolton, uno de los profesionales más prestigiosos de Fidelity, regresa a la gestión activa. Tras casi tres años ejerciendo como asesor de la firma y formando a gestores jóvenes, volverá a ponerse al frente de un nuevo fondo que, en esta ocasión, estará centrado en China.

El nuevo producto, cuyo lanzamiento está previsto para finales del primer trimestre de 2010, invertirá en el gigante asiático y en oportunidades relacionadas con este mercado.

La apuesta de Bolton por esta región se debe a que, a su juicio, "China es la mayor oportunidad de inversión de la última década". Precisamente, esta circunstancia ha suscitado la vuelta a la escena pública del gurú de Fidelity, que se sentía atraído por la idea de gestionar "una

cartera que invirtiera en el tremendo potencial de crecimiento de este país".

Para el director de inversiones de Asia-Pacífico, John Ford, la decisión de Bolton supone una clara apuesta por el gigante asiático y sus posibilidades en los próximos años.

No obstante, esto no será el único fondo de la gestora americana en China. La firma cuenta con Fidelity Funds China Focus, un fondo para particulares gestionado por Martha Wang y con un patrimonio bajo gestión de 4.000 millones de dólares. Asimismo, tiene un equipo en la región formado por tres gestores, cinco analistas y dos operadores bursátiles.

Para Bolton, por el contrario, sí será la primera vez que se embarque en una aventura en Asia. Hasta el momento la mayor parte de los fondos que había gestionado han estado centrados en el Viejo Continente, como es el caso de European Growth Fund o European Value Fund. ♦ REDACCIÓN

Los arrendamientos con opción de compra en el IVA

OPINIÓN

F. JAVIER SÁNCHEZ GALLARDO

La aprobación de la Ley 11/2009 ha supuesto la reducción del IVA aplicable a los arrendamientos de viviendas con opción de compra, que desde el 28-10-2009 tributan al 4 o al 7%, según el tipo de vivienda de que se trate. El tratamiento de estas operaciones es algo más complejo de lo que podría suponerse, por lo que merece la pena una aclaración. De en-

trada, hay que determinar si dichos arrendamientos están sujetos y no exentos en el citado tributo, ello por referencia al art. 20.uno.23º LIVA de manera conjunta con el 20.uno.22º. Este último establece la exención de segundas y ulteriores entregas de edificaciones construidas o rehabilitadas.

La primera entrega de lo recién construido o rehabilitado está sujeta y no exenta, las posteriores, están exentas de IVA y sujetas a la modalidad de TPO del ITPAJD. Además, hay que señalar la no sujeción al IVA de las transmisiones de inmuebles por particulares, al margen de una actividad empresarial o profesional.

El tratamiento de los arrendamientos con opción de compra

se asimila al de las entregas, por lo que cuando estamos ante el arrendamiento de una vivienda que no se ha transmitido finalizada su construcción o rehabilitación, dicho arrendamiento, si incorpora opción de compra, está sujeto y no exento.

Si, por el contrario, el arrendamiento tiene por objeto una vivienda que ya ha sido objeto de una transmisión finalizada su construcción o rehabilitación, dicho arrendamiento está exento de IVA, aunque incorpore opción de compra, puesto que la primera entrega ya se produjo.

Muchas de las operaciones de arrendamiento con opción de compra que se están realizando tienen por objeto viviendas de las que sus promo-

tores se han tenido que desprender. En tal caso, dicho arrendamiento con opción de compra será una operación sujeta a IVA, en tanto que efectuada por un empresario o profesional, pero exenta, como también lo estaría la entrega si fuera ese el negocio que se realizase.

Otra variante en estos contratos es que una parte de la renta satisfecha durante el arrendamiento se descuenta del precio final en caso de que se ejerza la opción. La doctrina administrativa señala que la base imponible de la entrega será el importe realmente satisfecho, admitiendo, por tanto, la efectividad del descuento. De otro modo se estaría cayendo en su-

puestos de doble imposición ajenos a la lógica del tributo.

Puede ocurrir, siguiendo con contratos otorgados directamente por el promotor de las viviendas, que el arrendatario inicial decida no ejercer la opción de compra. En tal caso, se podría suscitar la duda del efecto que un uso continuado de la vivienda por más de dos años pudiera tener (en otros arrendamientos, este uso continuado conduce a que la posterior entrega de la edificación se considere segunda o ulterior, exenta de IVA y sujeta a TPO).

No es este el caso en los arrendamientos con opción de compra, habida cuenta de la dicción de la propia LIVA. Sucesivos usos por arrendatarios, cuando

se les ha dado opción de compra, no agotan la primera entrega, por lo que las operaciones de arrendamiento, así como la eventual entrega, están sujetas y no exentas de IVA.

Un último tecnicismo; la posibilidad de que viviendas promovidas para vender posteriormente destinadas al arrendamiento den lugar a autoconsumos. Considerando que se trata de viviendas que en todo momento han estado en expectativa de venta, se puede descartar la existencia de dicho autoconsumo, evitando consecuencias muy poco deseables que se podrían vincular al mismo. ♦

Farnós-Franch, abogados y asesores tributarios.

De lunes a viernes, a primera hora, contigo.



Queremos cuidarte, llámanos si te falta. 902 10 49 48

“Hay que poner un precio adecuado al riesgo, no condenar la ingeniería financiera por principio”
 Jürgen Donges, durante su entrevista con NEGOCIO.

ACTUALIDAD

Jürgen Donges ♦ Catedrático de la Universidad de Colonia y ex presidente del consejo de los ‘Cinco Sabios’

“España toma el modelo alemán por imitación: ni sirve para todas las empresas ni es duradero”

ENTREVISTA

I. FLORES
 iflores@negocio.com

“¿Por qué no se aplicó antes, al comienzo de la crisis?": ésa la pregunta retórica que el profesor Jürgen Donges formula con vehemencia durante su entrevista con NEGOCIO en la sede de la Fundación Rafael del Pino.

Lo hace desde la sorpresa que le provoca contemplar cómo se habla ahora en España de la adopción del llamado *modelo alemán* como la gran salvadora del diálogo social, y por extensión, del mercado laboral.

Al catedrático emérito le chocan las expectativas que provoca un modelo "que no es nada nuevo, pues se creó en 1957" y con unos objetivos muy específicos: "evitar los despidos en la construcción que provocan los descensos de actividad puramente estacionales, como la llegada del invierno" y sustituirlos por reducciones de jornada con sueldo rebajado para el trabajador, pero compensado con parte de la prestación por desempleo.

Es cierto que en la Alemania actual la fórmula se ha aplicado a muchos más sectores, pero Donges subraya que, por naturaleza presenta limitaciones. En particular, "siempre se

debe tomar como una solución transitoria: en el inicio su duración no pasaba de seis meses; con la última crisis ha llegado a 24 y ahora se pretende prorrogarlo pero devolviendo su duración a un semestre".

En segundo lugar, "en las grandes empresas funciona, pero no ocurre lo mismo con las pequeñas", señala el ex presidente del Consejo de Expertos Económicos de Alemania (los Cinco Sabios que asesoran al Gobierno).

Más que su eficacia, lo que hace que el modelo alemán sea ahora tan estudiado en España "es la tendencia a imitar lo que hacen los demás" que Donges observa en el Ejecutivo de José Luis Rodríguez Zapatero.

No cabía esperar mucho más de un Ejecutivo que, a tenor de su actuación durante la crisis, "carece de concepto económico y solamente parchea las situaciones". La falta de directriz llevará a que nuestro país "se siga llevando la peor parte en la Unión Europea en lo que al mercado laboral respecta" y ya se traduce en "la ausencia de un programa de consolidación presupuestaria" como respuesta al auge del déficit de las Adminis-



D. SANTAMARIA

Falta de altura:
 “El Gobierno ha demostrado que no tiene concepto económico; tan sólo parchea”

Guardia alta:
 “Los tipos de interés son negativos de nuevo, como antes de la crisis”

traciones Públicas. Lo políticamente correcto repele a quien fue vicepresidente del Instituto de Economía Mundial de Kiel y su propuesta para reducir los números rojos es clara: "Menos subvenciones, menos prestaciones, congelación de sueldos en el sector público..."

En definitiva, "se trata de reducir todo aquel gasto que no contribuye a incrementar la actividad productiva", añade. Dicho más brevemente: "Menos cheques-bebé y más fomento de la inversión empresarial en I+D, la cual en España aún es paupérrima".

A quienes le ataquen por el flanco de su supuesta falta de

solidaridad, Donges les responderá con contundencia: "Lo verdaderamente solidario es librar a las generaciones venideras del peso del déficit y la deuda que hemos generado las presentes". Y añade: "¿Y qué hay de la creación de las condiciones para que se generen puestos de trabajo? Ahí reside también la verdadera solidaridad".

Ritmo lento

No es la primera vez a lo largo de la entrevista en la que el profesor proyecta su mirada hacia el futuro. A escala global, considera que la recuperación todavía es muy lenta;

no obstante, insta a gobiernos y bancos centrales a prepararse ya para el momento en que haya que retirar las medidas excepcionales.

Aduce señales de alarma preventiva como "el hecho de que los tipos de interés reales vuelven a ser negativos, como en los años previos a la crisis actual. Precaución porque cuando indicadores como el Eonia se sitúan en ese terreno "los bancos vuelven a hacer cosas raras". Eso sí, Donges no se cuenta entre quienes condenan por principio la ingeniería financiera. Ésta siempre es lícita "en la medida en que se le ponga precio al riesgo". ♦

Las ventas de pisos comienzan a recuperarse

Cataluña

Los promotores inmobiliarios catalanes estiman que los precios ya se han ajustado

En la segunda mitad del año en curso, las perspectivas del sector inmobiliario catalán son bastante más optimistas que las que existían en el primer semestre. Los datos que maneja la Asocia-

ción de Promotores y Constructores de Edificios (APCE) de Barcelona en referencia al *stock* de viviendas nuevas sin vender reflejan que a finales de junio existían 76.308 viviendas por vender de las que 48.000 corresponden a lo que se considera viviendas de compra particular para primera residencia.

Según Enric Reyna, presidente de la APCE de Barcelona, la demanda actual en Cataluña osci-

la entre las 40.000 y las 45.000 viviendas al año. "Si hubiese financiación y confianza en el futuro, el *stock* actual se absorbería en algo más de un año", manifiesta Reyna.

En opinión del líder de los promotores, la demanda existe, y en los dos últimos trimestres del año a pesar de no disponer de datos oficiales, se dan claras muestras de reactivación de la demanda que se pal-

pa en la actitud de los compradores "que muestran un interés real por la compra".

Respecto a la evolución de los precios, el presidente de la APCE manifiesta que el ajuste ya se ha llevado a cabo, al menos en las zonas urbanas. "Los precios han caído entre un 15% y un 20% y no esperamos que se produzcan nuevos recortes en 2010", corrobora Enric Reyna.

Frente a las 90.000 viviendas

al año que se construían en Cataluña en 2007, en el presente año sólo se han construido 10.000.

Los promotores confían en que la reducción del *stock* lleva a que, al finalizar el primer trimestre de 2010, comience a subir el número de nuevas construcciones hasta llegar paulatinamente a las cifras de 2007, cuando oferta y demanda, se encontraban. ♦ ÁNGEL RANEDO

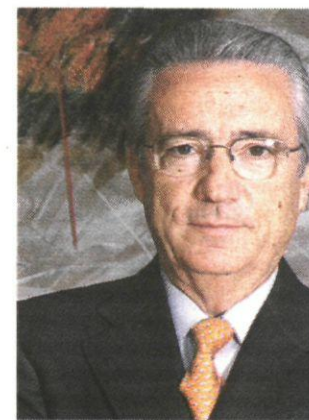

Enric Reyna. A.N.

En diciembre, Alejandro Toledo tendrá un destacado papel en la próxima Cumbre Iberoamericana. EFE

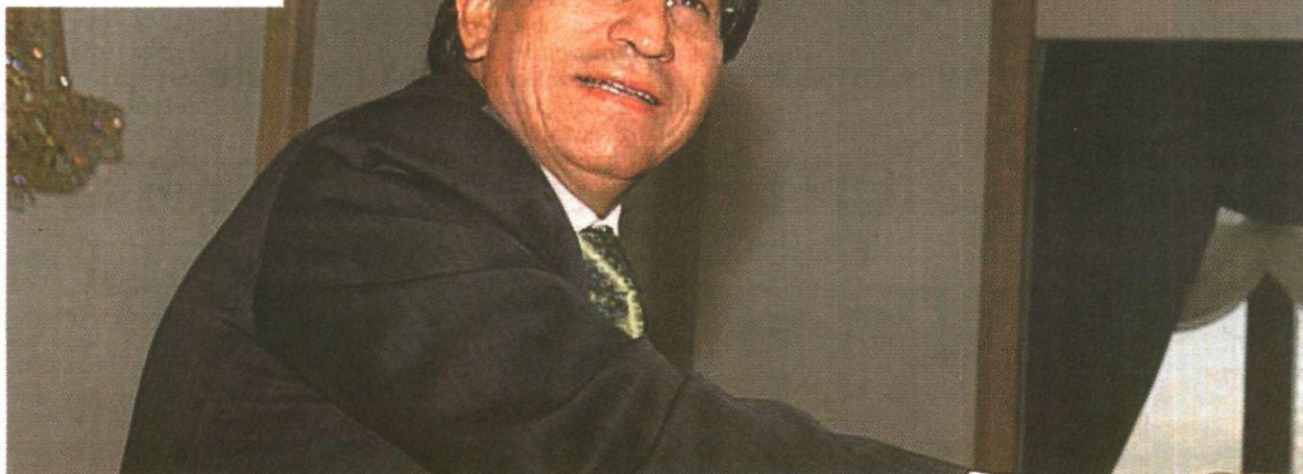

“No calentemos las fronteras con armas”, dice Toledo

Iberoamérica ♦ El ex presidente peruano presentará una agenda social

MIGUEL HUMANES (LISBOA)
mhumanes@neg-ocio.com

El gasto militar en América Latina asciende a 45.000 millones de dólares en los últimos ocho años, según denunció ayer Alejandro Toledo, ex presidente de Perú y actual líder del Centro Global para el Desarrollo y la Democracia, y esos recursos podrían haber hecho “libres” a muchos niños y mujeres del subcontinente.

Ese gasto militar ha pasado en pocos años de representar el 1,5% del PIB latinoamericano a situarse en el entorno del 5%, según las estimaciones de Juan Gabriel Tokatlián, profesor de Relaciones Internacionales de la Universidad Di Tella de Argentina. Y lo peor de todo esto es que esas armas, “al final se acaban usando”, como manifestó recientemente otro ex presidente, en este caso español, Felipe González.

Todas estas personalidades han participado estos días en el XV Foro Eurolatinoamericano de Comunicación, organizado por la Asociación de Periodistas Europeos (APE) y la Fundación para un Nuevo Periodismo Iberoamericano (FNPI), que ayer se clausuró en Lisboa tras tres días de intensas sesiones de trabajo. Son cuatro los países del subcontinente los que protagonizan esta escalada armamentística: Colombia, Venezuela, Brasil y Chile y, al margen de los conflictos internos en la región, como las tensiones prebélicas—según las califican algunos observadores—entre Venezuela y Colombia o los diferendos territoriales entre Perú y Chile, un fenómeno en auge que explica parte de este

escenario es la militarización de la lucha antidroga.

“El enemigo no está fuera de las fronteras, está dentro”, exclamó Toledo en referencia a la pobreza y la exclusión.

Verdadera independencia

El objetivo del grupo de 15 ex presidentes que lidera Alejandro Toledo bajo el paraguas del Centro Global para el Desarrollo y la Democracia es el de lograr una “segunda independencia, la verdadera” (ahora que se preparan las celebraciones para el año próximo en conmemoración de los 200 años de independencia de los países de América Latina) para coger el tren del futuro. La estrategia de esta agenda social consiste en transformar a Latinoamérica de ser un continente exportador de materias primas a convertirse en un conjunto de sociedades basadas en el conocimiento y la innovación.

“Dios nos castigó con demasiados recursos naturales. Vamos a aprovechar los ingresos

de esos recursos para invertir en la mente de nuestra gente”, explicó Toledo, que también ejerce como profesor en la Universidad estadounidense de Stanford. América Latina debe dejar de depender tanto del petróleo, gas, oro, plata, estaño, cobre... y pasar a exportar chips, espárragos, alcachofas, etc., dando valor añadido a estos productos, señaló el que fuera el primer presidente indígena de América Latina desde Benito Juárez (siglo XIX).

En opinión de Toledo, se trata de dar un salto para que el actual 40% de la sociedad latinoamericana que es pobre, pueda ser libre. El ex mandatario peruano también denunció el populismo autoritario (o autoritarismo populista) que se vive en la región y manifestó: “Tengo mucho respeto por la izquierda como para pensar que ese populismo (refiriéndose fundamentalmente a Chávez en Venezuela) es de izquierdas”. Toledo se manifestó alineado con la corriente de Lula (Brasil), Tabaré

(Uruguay) y Bachelet (Chile)

Otro ex presidente, el boliviano Jaime Paz Zamora defendió la necesidad de que Latinoamérica se integre utilizando a Brasil como principal pivote. “Debemos convertirnos en una única gran nación”, proclamó el que gobernara el destino de los bolivianos entre 1989 y 1993. “Si hemos tenido la suerte de que uno de nuestros hermanos (Brasil) ya juega en la liga mayor, pues vamos todos juntos a la liga mayor”.

Brasil, base de integración

Paz Zamora considera que hay cinco puntos básicos que hay que negociar con Brasil: desarrollo e integración de grandes infraestructuras continentales (siguiendo la estela de la iniciativa IRSA); política común energética; gestión del agua y del medioambiente; gestión conjunta de los recursos humanos, y seguridad ciudadana.

El estadista sudamericano estuvo brillante al comentar que percibe mucho desasosiego internacional, como así lo demuestra la reciente elección del presidente del Consejo Europeo y de la alta representante de Política Exterior de la UE. En este sentido, y refiriéndose a los españoles, comentó que “viven como príncipes y no se sienten cómodos”.

Por su parte, Carlos Mesa, también ex presidente de Bolivia (2003-2005), quiso matizar que la historia de América Latina no empezó hace 200 años. “Los españoles no pusieron el contador a cero cuando ganaron su independencia de Napoleón en 1808” y enfatizó que la historia latinoamericana es milenaria. ♦

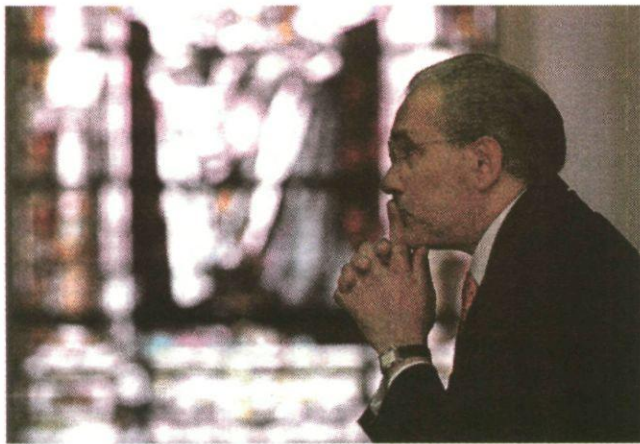

El ex presidente boliviano, Jaime Paz Zamora. EFE

EL DÍA DE MAÑANA

RAIMUNDO CASTRO



Que el Gobierno se dé prisa

La pequeña historia de una mujer saharahuí ha enfrentado duramente al Gobierno y al PP. Cada cual tiene sus razones, pero las del PP en este caso son más convincentes por más que resulten menos diplomáticas que las del PSOE.

La defensora saharahuí de los derechos humanos, **Aminaotu Haidar** viajó desde Canarias a El Aíún el 14 de noviembre y fue rechazada por las autoridades marroquíes, que le requisaron el pasaporte, al negarse a reconocerse como marroquí en el trámite de ingreso al país. Cumpliendo con la normativa internacional de la Organización de Aviación Civil Internacional (OACI) y la normativa Schengen, las líneas aéreas que transportaron a Haidar, se vieron obligadas a retornarla hacia su destino de origen.

Ante esta situación, dice el Gobierno, las autoridades españolas tomaron la decisión de permitir la entrada en España de Haidar por razones humanitarias, ya que ella cuenta con un permiso de residencia (concedido porque precisa tratamiento médico en España por el deterioro físico que le produjeron sus años como desaparecida forzosa y de detención en las cárceles marroquíes) y, en consecuencia, tiene libertad de movimiento en España en vigor hasta el 21 de enero de 2010, gracias a la aplicación de las circunstancias excepcionales previstas en la Ley de Extranjería. Es, dice **Miguel Ángel Moratinos**, que esa es la única decisión que compete a las autoridades españolas, aunque en estos momentos Haidar no puede regresar al Sáhara Occidental ni viajar fuera de España al no contar con ningún documento que pueda utilizar como título de viaje que se exigido por toda compañía aérea en cumplimiento de la normativa internacional.

Ante esa situación, el Gobierno le ha ofrecido la posibilidad de concederle el estatuto de refugiada. Y el PSOE, en su defensa, añade que el hecho de que el Ejecutivo no tenga competencia sobre la decisión de terceros Estados de rechazar o admitir la entrada en su territorio, en referencia a Marruecos, es determinante. Porque hace todo lo posible diplomática, política y humanamente para solucionar la situación pero, obviamente, siempre desde el pleno respeto a la ley.

El PSOE viene solicitando públicamente y en reiteradas ocasiones a las autoridades marro-

quíes que permitan el regreso de Haidar al Sáhara Occidental y ha advertido que, de no hacerlo, Marruecos estaría incumpliendo la Convención de Derechos Políticos y Civiles de Naciones Unidas.

Hasta ahí, todo muy bien si no fuera porque la mujer está en huelga de hambre en el aeropuerto de Lanzarote y su vida corre peligro, como ha reconocido, tras visitarla, la portavoz del PP del Cabildo de Gran Canaria, **Carmen Guerra**. Esa es la razón por la que el portavoz de Inmigración del PP en el Congreso, **Rafael Hernández**, exigió ayer mismo que el Gobierno la ayude a volver de inmediato a su país, el Sahara, con los suyos.

Pero el PP va más allá y ha pedido a Moratinos que explique el “trato indecente” que, a su entender, se ha dado a la activista saharahuí, al tiempo que reclama al Ministerio del Interior que abra una investigación para determinar “quién ha dado las instrucciones” para que Haidar entrara en España “en contra de su voluntad” y sin la documentación a la que obliga la ley. Según Hernández, las autoridades españolas “han consentido” que entrara en España “de forma absolutamente ilegal” y ha obligado a funcionarios policiales a incumplir la ley, bordeando “la comisión de un delito que se llama secuestro”. “Han obligado a incumplir la Ley de Extranjería a propios y extraños”, dijo ayer en el Parlamento poniendo el suceso como ejemplo de que el Gobierno incumple la ley “de forma deliberada” y criticando de paso que Moratinos “se pliega como un felpudo ante los despropósitos del Gobierno marroquí”.

Y ahí está la cuestión. Porque es cierto que el ministro de Asuntos Exteriores y Cooperación mantuvo el día 19 un encuentro en Rabat con su homólogo marroquí, en el que le mostró su preocupación por la situación de Haidar. A los marroquíes les importa un pepino que la mujer saharahuí se muera en Canarias. El problema, por eso, es nuestro. Y no basta con que el Gobierno haya mostrado su total disposición a concederle el estatuto de refugiada lo antes posible, para documentarla y que pueda obtener un título de viaje que solucione el caso si no obtuviera un nuevo pasaporte marroquí o se negara a tramitarlo. Hay que poner más carne en el asador. Por dignidad. ♦

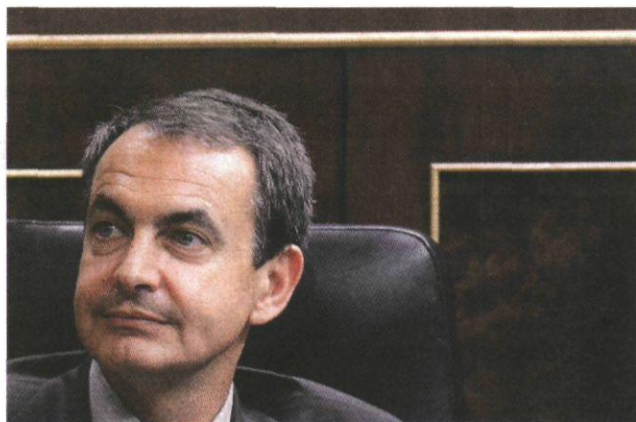

Zapatero no se pronunció sobre el editorial. EFE.

La prensa catalana se une a favor del Estatut

Política

Zapatero afirma respetar la libertad de expresión y Rajoy pide respeto a las reglas de juego

REDACCIÓN
redacción@neg-ocio.com

Tras la ofensiva de las últimas semanas de los partidos catalanes a favor de una sentencia positiva del Tribunal Constitucional (TC) sobre el Estatut de Cataluña, le ha tocado el turno a la prensa oriunda cuando ayer sorprendía con la edición en 12 diarios de Cataluña de la misma editorial en la que reclamaban respeto para la sociedad catalana y la sentencia del TC acerca de la constitucionalidad del Estatut de Cataluña.

Las reacciones a este comunicado no se han hecho esperar entre la clase política española. El primero ha sido el presidente del Gobierno, José Luis Rodríguez Zapatero, que afirmó haber leído la editorial "con mucho interés" y mostró "mucho respeto" por el contenido de la misma, aunque no quiso opinar sobre la misma amparándose en la libertad de expresión.

Reglas del juego

Mucho más escueto fue el presidente del Partido Popular (PP), Mariano Rajoy, que no quiso valorar el editorial y pidió de nuevo respeto a "las reglas de juego. A partir de ahí, cada uno puede opinar lo que quiera", contestó Rajoy en los pasillos del Congreso de los Diputados. A renglón seguido el líder popular afirmó que, "no voy a decir nada", aunque inmediatamente reclamó respeto a la ley y a las reglas de juego. "Mi posición es conocida, es el respeto a la ley y a las reglas de juego y punto. A partir de ahí cada uno puede opinar lo que quiera. ¡Hasta ahí podíamos llegar!", exclamó.

El contenido de la editorial, bajo el título 'La dignidad de Ca-

taluña', insta al TC a respetar el Estatut por ser una ley orgánica aprobada con el visto bueno del Parlament catalán y las Cortes Generales, además de haber sido respaldada en referéndum por los ciudadanos y de contar con la sanción del Rey. En la editorial de los 12 diarios catalanes, al que se han adherido las radios consede en la región, señala que el dilema real en este asunto "es avance o retroceso; aceptación de la madurez democrática de una España plural, o el bloqueo de ésta" y recuerda que no sólo están en juego "este o aquel artículo" sino "la propia dinámica constitucional: el espíritu de 1977, que hizo posible la pacífica transición". "Hay motivos serios para la preocupación, ya que podría estar madurando una maniobra para transformar la sentencia sobre el Estatut en un verdadero cerrojo institucional. Un enroque contrario a la virtud máxima de la Constitución, que no es otra que su carácter abierto e integrador", indican.

Por su parte, el portavoz de CIU en el Congreso de los Diputados, Josep Antoni Duran i Lleida, negó que el editorial conjunto sobre la esperada sentencia del TC sobre el Estatut que este jueves publican los diarios catalanes sea una "presión" al Alto Tribunal y destacó que, en todo caso, los que sí han presionado a los magistrados han sido PSOE y PP al no renovar el Pleno de este órgano. "No lo interpreto como una presión, sino como una fijación de posición unitaria de todos los medios en torno a un problema político, más allá del jurídico, que hay en torno a la sentencia del Constitucional", comentó Duran.

Por último, el vicesecretario de Comunicación del PP, Esteban González Pons, expresó la "inquietud" que le produce el editorial y consideró "sospechosa" "tanta uniformidad", teniendo en cuenta que la sociedad catalana es "tan plural" como la española. ♦

PSOE, PP, CiU y PNV pactan los objetivos de la presidencia española de la UE

Congreso

Los grupos parlamentarios de PSOE, PP, CiU y PNV escenificaron ayer en el Congreso el acuerdo alcanzado para la Presidencia española de la UE, que comienza el 1 de enero de 2010, con la firma conjunta de una proposición no

de ley sobre los objetivos del semestre español, en la que la recuperación económica y la creación de empleo ocupan un lugar prioritario. El acto lo protagonizaron los cuatro portavoces parlamentarios: José Antonio Alonso (PSOE), Soraya Sáenz de Santamaría (PP), Josep Antoni Du-

ran i Lleida (CiU) y Josu Erkoreka (PNV). También se sumaron los responsables de Relaciones Internacionales de los dos grandes partidos, Elena Valenciano y Jorge Moragas así como los diputados Juan Moscoso (Grupo Socialista) y Jordi Xuclà (CiU). El portavoz parlamentario de

ERC, Joan Ridaio, se quejó de que ni socialistas ni populares hayan hecho llegar a su formación las directrices de la propuesta. "No han hecho ni un gesto ni un intento. Nos parece desde el punto de vista institucional un episodio lamentable", proclamó. El Grupo Socialista argumenta que se ha tardado casi tres meses en llegar a un acuerdo sólo entre PSOE y PP y que los otros dos partidos, CiU y PNV, manifestaron su voluntad de sumarse a un acuerdo. ♦ AGENCIAS

Foro sobre las Inversiones Públicas en España

Madrid, 2 de diciembre de 2009

Hotel Hesperia Madrid

Paseo de la Castellana, 57 - 28046 Madrid

- Importancia del papel dinamizador del Estado Central como agente impulsor de la economía
- Oportunidades para las empresas con nuevos proyectos de colaboración pública y privada
- Efectos de la inversión pública en infraestructuras
- Efectos en la economía de una Comunidad Autónoma con fuerte desarrollo
- Contratos de Concesión de Obra Pública y de CPP Concesiones de Infraestructuras
- Cambio de orientación de Eurostat y repercusiones en los planes de inversión
- Disminución de los ingresos fiscales. Efectos sobre las concesiones PPP

Organizado por:

Executive Forum España



Patrocinado por:

EC HARRIS BUILT ASSET CONSULTANCY

Diario oficial:

Negocio

Colabora:



foropp



AERCO



AEDIP
ASOCIACIÓN ESPAÑOLA DE DIRECCIÓN INTEGRADA DE PROYECTO



obralia



Información 917 505 512 · inscripciones info@exeforum.com
Aforo limitado. Imprescindible confirmación por parte de la organización
Información patrocinios chiva@exeforum.com

PROFESIONALES

110.000

■ Consultas recibidas en 2008 por el Instituto de Toxicología, dependiente del Ministerio de Justicia. Además analizó 104.910 muestras biológicas.

“Hemos dado un paso adelante pero todavía nos quedan cosas por hacer”

Congreso de Auditoría ♦ Rafael Cámara valora su presidencia con ‘olor’ a despedida

RAMÓN ROCA (SEVILLA)
rroca@neg-ocio.com

La apertura del XVIII Congreso Nacional de Auditoría ha estado marcada por la intervención del presidente del Instituto de Censores Jurados de Cuentas de España (Icjce), Rafael Cámara, que resaltó la labor del auditor durante la crisis.

En palabras de Cámara, la profesión vive un “momento único”, sobre todo, con la nueva Ley de Auditoría—ahora en trámite parlamentario—ya que es “nuestra Carta Magna”. Para el presidente del Icjce, durante la crisis “los auditores han dado un paso al frente al aportar soluciones de carácter estratégico”.

Rafael Cámara destacó el importantísimo papel de la profesión auditora pero también señaló que el camino no está del todo recorrido. “Nos quedan cosas por hacer”, señaló invitando al medio millar de auditores presentes en el congreso de Sevilla a seguir trabajando como hasta ahora.

Repaso

Esta buena labor de los auditores en los últimos años se refleja en la facturación del sector que ejercicio tras ejercicio ha crecido a buen ritmo. Según Cámara, “el último año hemos facturado 730 millones de euros”. Pero el

DEBATE AL MODELO TV

Dudas sostenibles

■ Mario Alonso, vicepresidente 1º del Icjce, Guillermo de la Dehesa, Isabel Aguilera, ex directora general de General Electric España, y Manuel Ángel Martín, de la CEA, hablaron sobre la desconocida Ley de Economía Sostenible, de la que “esperan poco” y “genera dudas” en un debate con sabor a televisión.

trabajo del auditor no sólo se queda en los números.

Lo que más llamó la atención del discurso de Cámara fue el repaso que realizó de su paso como presidente de la corporación más representativa de la auditoría. El presidente del Icjce mostró todo el camino recorrido en su mandato—lleva algo más de tres años—y afirmó que prácticamente el plan estratégico se ha cumplido. Dicho plan tenía tres objetivos primordiales: mejorar la regulación, mejorar la supervisión e impulsar las relaciones institucionales.

En cuanto a la regulación, Cámara resaltó el gran cambio

que se ha producido en materia de responsabilidad con la nueva Ley de Auditoría “al dejar de ser ilimitada tras 21 años” de Ley. En cuanto a supervisión resaltó que el modelo “está ahora en revisión” pero añadió que el papel de la profesión será relevante. Sobre las relaciones institucionales Cámara dio datos sobre la actividad internacional del Instituto, el acuerdo de colaboración entre las tres corporaciones—Icjce, economistas y titulados mercantiles—, cuya “acción conjunta nos ha dado una fortaleza que hasta hoy no hemos tenido”, señaló.

Todo este repaso a su mandato dejó en los auditores congregados una sensación de despedida del que ha sido presidente del Icjce en los últimos tres años. Cámara nunca había resumido en público todo lo realizado en su mandato. Ofreció datos de circulares y guías técnicas realizadas, el Icjce respondió a más de 3.000 consultas en 2009 y se refirió a la apuesta por la formación, que creció un 8% el último año.

Tras la inauguración, el Premio Príncipe de Asturias, Pedro Echenique, se refirió durante casi una hora a valores, ética y RSC con bastante encanto y notables gotas de humor que deleitaron a la audiencia. ♦



Cámara hizo un repaso, a modo de despedida, de su gestión. NGC

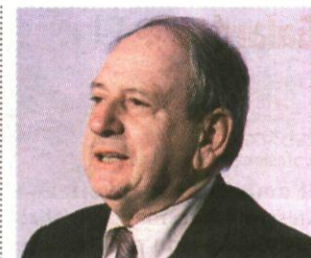

Subgobernador BdE. NGC

UE: nuevo modelo supervisor en seis meses

Crisis económica

El subgobernador del Banco de España reconoce quedarse corto en la respuesta a los retos

El subgobernador del Banco de España, Francisco Javier Ariztegui, aseguró en el Congreso de Auditoría que el nuevo modelo de supervisión europeo estará definido en seis meses.

El economista Guillermo de la Dehesa afirmó que el Proyecto de Ley de Economía Sostenible que el Consejo de Ministros prevé aprobar hoy en su reunión debía haber sido debatido con los diferentes sectores económicos y con los expertos antes de aprobarse, y lamentó que no se haya hecho así.

Ariztegui aseguró durante su intervención que “los supervisores nos hemos quedado cortos a la hora de responder a los retos y problemas que se nos venían encima, no estábamos bien pertrechados”. ♦ **NEGOCIO**

Marsh y Repsol afrontan juntos los nuevos retos legales de los colegios profesionales

Directiva de Servicios

El portal Universia también colabora en la protección integral ante el desafío de la próxima Ley Omnibus

La rapidez del Gobierno por aprobar la Ley Omnibus, que desarrolla la Directiva de Servicios, puede pillar desprevenidos a los profesionales y sus colegios de toda España.

Para afrontar los nuevos retos legales, la consultora de seguros Marsh, el portal de las universidades españolas e iberoamericanas Universia y Repsol presentaron en la Ciudad Finan-

ciera del Grupo Santander, un programa con el que los profesionales podrán beneficiarse, a través de sus colegios, de herramientas para crecer y protegerse personal y profesionalmente. Este innovador programa se llama MarshPRO.

Gestión y protección

Este instrumento de gestión y protección contempla desde guías y recomendaciones de buenas prácticas profesionales hasta herramientas de gestión eficiente del riesgo, portales de empleo y becas de formación. Fernando Claro, experto de Marsh, reconoció a NEGOCIO

que el nuevo programa “aporta servicios de valor añadido a los colegiados a través de sus colegios profesionales”.

También incorpora la protección integral de la actividad profesional, que no sólo ayudará a los colegios a cumplir con el espíritu de responsabilidades patrimoniales establecido en la futura ley, sino que pondrá a su disposición un conjunto de herramientas que favorecen la excelencia del ejercicio profesional y protegen el futuro de los profesionales colegiados.

En la plataforma convergen los intereses de varias instituciones y empresas. Por un lado,

la gestión de riesgos y seguros, con la experiencia proporcionada por Marsh; el tema de la formación, universidades y promoción de jóvenes universitarios, a través de Universia. En el impulso del empleo colaboran Marsh y la web trabajandocom, del grupo Universia.

La confluencia de todos estos intereses ofrece un producto global que, previsiblemente, contará en un futuro con la difusión de contenidos por parte de Unión Profesional. Aunque, el enfoque inicial de esta plataforma se dirige a las profesiones relacionadas con la ingeniería y cuenta con el respaldo de Rep-



F. Claro, A. Milans del Bosch (Marsh) y P. Aranzadi (Universia). NGC

sol, en un futuro se podría ampliar al resto de colectivos.

La aprobación de la Ley Paraguas y la inminente Ley Omnibus suponen la mayor reforma desde 1997. Esta normativa afectará a un millón de profesionales, que suponen el 6,1% del em-

pleo total y el 30% universitario. Las profesiones colegiadas alcanzan el 8,8% del PIB.

El programa contiene un sistema de protección profesional y otro personal que incluye un plan de seguros personales para los profesionales. ♦ **A. G.**

Wolfgang Kiessling, finalista por Canarias del Premio Emprendedor

Galardón ♦ El presidente de Loro Parque estará presente en la final de Madrid

REDACCIÓN
profesionales@neg-ocio.com

El emprendedor Wolfgang Kiessling, presidente de Loro Parque, ha sido proclamado finalista por la zona de Canarias del Premio Emprendedor del Año 2009, organizado por Ernst & Young, en colaboración con el IESE, BNP Paribas Fortis, Repsol y el diario económico NEGOCIO.

El acto de proclamación se celebró ayer en Santa Cruz de Tenerife, durante un almuerzo en el que el finalista estuvo acompañado por diversas personalidades del mundo empresarial y político tinerfeño como Víctor Pérez, vicepresidente 4º y Consejero Insular del Área de Presidencia y Hacienda del Cabildo de Tenerife; Juan Antonio Núñez, director insular de Innovación y Desarrollo de Proyectos del Cabildo de Tenerife o Juan Alberto Martín, presidente de la Zona Especial Canaria.

Zoológico

Wolfgang Kiessling es el presidente de Loro Parque, uno de los parques zoológicos y medioambientales más bellos del mundo. Fundado en 1972, se ha convertido en una de las atracciones turísticas más importantes de las Islas Canarias, habiendo alcanzado los 34 millones de visitantes desde su inauguración.

En la actualidad, el parque alcanza una extensión de 135.000 metros cuadrados, posee la mayor colección de papagayos del mundo con 350 especies diferentes y casi 4.000 ejemplares y



Wolfgang Kiessling recibe el premio de manos de Andrés Perera, socio responsable de la oficina en Santa Cruz de Tenerife de E&Y. NGC

alberga una importante diversidad de especies animales, entre las que destacan los delfines, leones marinos, gorilas, chimpancés, pingüinos y un acuario.

Una de las últimas novedades que ofrece Loro Parque es OrcaOcean, una moderna e innovadora instalación para orcas en la que hasta 3.000 personas pueden disfrutar de una demostración de los cuatro ejemplares que posee.

Recientemente ha inaugurado uno de los aviarios de vuelo libre más impresionantes que existen, con más de 27.000 metros cúbicos y más de 100 pájaros de diferentes especies. El parque alberga una importante

diversidad de especies animales, extensos palmerales y plantas exóticas, que se combinan con un diseño tailandés.

El sello distintivo de Loro Parque es, además de la diversidad y calidad de sus infraestructuras, la seriedad y conciencia medioambiental con la que se ha desarrollado cada espacio del parque, en absoluta concordancia con la naturaleza.

El propósito final del parque es sensibilizar a sus visitantes acerca de la belleza y la importancia de la conservación del medioambiente, motivo por el que se constituyó en 1994 su fundación, que ha promovido la creación de una reserva ma-

rina para la conservación de los cetáceos en la zona de la Macaronesia.

Acuático

Por otra parte, el grupo inauguró hace un año al sur de Tenerife Siam Park, el mayor parque temático de atracciones acuáticas de Europa con 185.000 metros cuadrados de superficie y la tecnología más avanzada, lo que asegura el bienestar y disfrute de todos sus visitantes. Loro Parque tiene su sede central en Puerto de la Cruz (Tenerife).

"Kiessling reúne cualidades, tan valoradas en la actual situación económica, como el espíritu emprendedor, la innova-

ción y, la búsqueda permanente de nuevas oportunidades de negocio", afirma Eduardo Díez, socio de Ernst & Young y responsable del Premio Emprendedor del Año.

Este empresario pasará a la final nacional del Premio Emprendedor del Año 2009 que se celebrará el próximo 18 de febrero de 2010 en Madrid. Allí competirá con una veintena de finalistas procedentes de toda España y de donde saldrá elegido el Emprendedor del Año nacional, quien a su vez concurrirá al Premio Emprendedor del Año Mundial en el que participan 50 emprendedores procedentes de distintos países. ♦



Luis Salvaterra, de Intrum. NGC

La economía sostenible olvida la morosidad

Legislación

Los expertos piden incluir los efectos por el retraso de los pagos en el proyecto de ley que tramita el Gobierno

La multinacional sueca especializada en gestión de crédito Intrum Justitia ha pedido incluir medidas contra la morosidad en la Ley de Economía Sostenible que el Consejo de Ministros prevé aprobar hoy.

Intrum Justitia considera clave fijar 30 días como plazo de pago, tanto para empresas como para Administraciones Públicas y cobrar los intereses de demora estipulados por Ley. Luis Salvaterra, director general de Intrum Justitia Ibérica, aseguró que "los plazos máximos para realizar los pagos deberían respetarse y mitigar los perjuicios por los retrasos".

Según el informe *Índice de Riesgo 2009*, la Administración española tarda 139 días en pagar, una cifra que en el caso de las empresas se sitúa en 98 días y 57 días en el caso de los particulares. En el resto de Europa estas mismas cifras disminuyen considerablemente, así la Administración Pública tarda 67 días frente a los 57 de las empresas privadas. ♦ REDACCIÓN

wt webterminal infobolsa

No deje escapar las buenas oportunidades

Nuevo Servicio Web Terminal
Información profesional
a su alcance desde: 29 €/mes.

Pruébalo gratis en www.infobolsa.es

902 22 16 62 - 91 709 56 00 - 93 401 35 41

ESTILO DE VIDA

"Veo al Barcelona por el retrovisor"

■ **Iker Casillas**, tercer capitán del Real Madrid, aseguró que el domingo se jugará el clásico "más igualado" que recuerda y escogió la opción madridista de ser líder sin buen juego.

El partido planetario

Las grandes estrellas ♦ Messi contra Ronaldo, Ibrahimovic contra Benzemá, Kaká contra Iniesta

FUTBOLITIS

MARCOS LÓPEZ



Llega el clásico, el partido más esperado. La pasión se desborda, el consumo de las marcas se dispara, y todo lo que ocurra sobre el terreno de juego causará impacto. Madrid y Barça, sólo puede ganar uno. Proyectos confrontados, estilos antitéticos, modelos de gestión que abren mercados y crean negocio. Lideran el ránking de ingresos, sólo el United puede aguantar la comparación; marcas que han evolucionado a un mercado global con el objetivo de ser líderes y referentes. La Premier genera casi el doble de negocio que la Liga española, asociarse a la Premier es una ventaja competitiva que beneficia al Manchester United o al Chelsea pero sin embargo, el Real Madrid y el FC Barcelona están a la cabeza como líderes del mercado, sin el apoyo de una marca con impacto como la Premier. Las entidades presididas por Laporta y Florentino lideran las audiencias y los éxitos, aglutinan los jugadores mediáticos, el enfrentamiento mueve sensaciones en todo el planeta, no existe otro clásico como éste.

Si entendemos el fútbol co-

mo deporte, hay partidos de la máxima en cualquier lugar donde haya competición. Un Boca-River, el Ajax-Feyenoord, la Juventus contra el Inter o el Manchester United contra el Liverpool, son partidos que despiertan la atención, las alarmas de los buenos seguidores suenan pero ninguno de ellos se puede comparar a día de hoy con un Barça-Madrid, un clásico que ha cobrado otra dimensión con la llegada de Florentino al Madrid y de Laporta al Barça.

Una década

En la última década todo ha cambiado. El punto de partida habla de un Madrid campeón de Europa con Lorenzo Sanz. La llegada de Florentino trae glamour y talento, gasto económico y la venta de la Ciudad Deportiva. El Barça es perdedor, la llegada de Florentino se contraponen al mandato Gaspart, el Barça tiene menos talento cada temporada. Desde la 00/01, el Madrid ha gastado en fichajes 1.025 millones de euros, con una media simple de 102,5 por temporada. No existe club que llegue a esos números sostenidos durante una década,

todo ello con una connotación relevante, el Madrid tenía muchos jugadores con valor de mercado en el punto de partida y el equipo era ganador. El Barça

partía de un equipo perdedor, agotado, lleno de jugadores sin mercado. Durante esta década, el Barça se ha gastado 643 millones de euros, es decir, 382 millones de euros menos. En el resultado de títulos, el Barça ha ganado dos Champions, tres ligas, y una Copa del Rey, hablando de torneos mayores. El Madrid en el mismo tiempo ha ganado una Champions y cuatro ligas. En el capítulo de ventas, el Madrid vende mejor que un Barça especialista en devaluar jugadores aunque la cuantía de las fichas hace que el Madrid también sea víctima de contratos al alza firmados por representantes que juegan con la presión del interés de otros clubes. El Madrid ha tenido más jugadores que vender, Florentino hereda una plantilla multitudinaria de un Sanz que fichaba a diestro y a siniestro. El Barça siempre ha tenido el gusto por posiciones dobladas y plantillas cortas. El Barça ha vendido por valor de 236,4 millones, el Madrid por 366,4 millones de diferencia, el Madrid ha vendido más jugadores, y a mejor precio. El Barça por el contrario ha comprado a más por menos dinero, de los 1.025 millones de euros del Madrid, más de un tercio se va en cinco jugadores: Figo, Zidane, Ronaldo, Kaká y Cristiano Ronaldo.

Aglutinan a los mejores jugadores temporada tras temporada, imposible coleccionar más estrellas en menos espacio aunque el duelo de este año tiene un matiz, por vez primera las fuerzas están equilibradas. Los primeros años de Florentino, el Barça estaba descapitalizado por la ruinosa gestión de Joan Gaspart. Llegó Laporta, fichó bien a unos precios alejados del coste de los mal denomina-

EL MADRID EN CIFRAS

1.025

millones de euros

■ Ha gastado el Madrid desde la temporada 00/01, a 102,5 por temporada. Una Champions y cuatro ligas.

366,4

millones en ventas

■ Es lo que ha recaudado el Madrid por los jugadores que ha vendido. Ha vendido más jugadores y a mejor precio que su directo rival.

EL BARÇA EN CIFRAS

643

millones de euros

■ Ha gastado el Barça en esta década, 382 millones menos que el Real Madrid. Dos Champions y tres ligas.

236,4

millones en ventas

■ Ha recaudado el Barça por las ventas de jugadores quemados durante estos años sobre todo en la era de Gaspart.

dos galácticos de Florentino. Surgió Ronaldinho pero se difuminaba Zidane. Metió goles Eto'o mientras Ronaldo, el mejor '9', era capaz de perder definición en el campo para ganar liderazgo fuera del mismo e invitar a todos, y algunos más, a su no boda. Llegó Calderón y los fichajes de clase media. Huyó de todo lo que olía a Florentino, tanto que se propuso imitar a Joan Gaspart y a buena fe que lo consiguió aunque por el medio cayeron dos ligas. Los cracks seguían en el Barça, el Madrid tenía a gente como Van Nistelrooy o Robinho, grandes jugadores pero de un segundo escalón mediático.

Guardiola

Llegó Guardiola. El Barça ganó un par de Champions para situarse entre los ganadores. Si gana el Mundial de Clubes entrará en el selecto grupo de clubes con todos los títulos. Volvió Florentino. El Madrid descapitalizó a los mejores clubes europeos para fichar a todas las estrellas del álbum. El Barça entró al trapo por más que moviera Roma con Santiago para llorar. Están todos, los cracks frente a frente. Messi contra Cristiano Ronaldo, Ibrahimovic contra Benzema, Kaká contra Iniesta, no existe más calidad por metro cuadrado. Los ídolos del planeta frente a frente, es el primer episodio de una auténtica guerra de las galaxias. Se juega en el Camp Nou, una derrota hará herida, queda competición, los ganadores se miden no por la fuerza de sus golpes sino por la capacidad para levantarse. No todo estará terminado pero en lo mediático llegará la crisis del perdedor contra la euforia del ganador, en lo deportivo nada estará resuelto aunque el que jue-

ga de visitante siempre tiene mucho más que ganar y menos que perder. En lo económico llega el drama, una derrota contundente, un partido para olvidar que genere decepción provoca perder mercado ya que pocos consumen productos perdedores. Hay mercado para todos, pero si hablamos de Madrid y de Barça, tener mercado no importa, lo diferencial es ser el número uno, ser líder es básico en la industria del fútbol. En pocas horas, el primer asalto; en meses el segundo. La liga española en juego.

A largo plazo, la final de la Champions. Se juega en Madrid, el Barça sueña con ser campeón. La final será de sábado, las audiencias millonarias, y tanto Madrid como Barça saben que ese es el día clave, deben estar ahí para seguir rompiendo mercados en tiempos de crisis. Mientras llega esa fecha, si es que llega, llega el primer asalto. Todos quieren estar, Messi y Cristiano apuran su condición física, todos quieren vestir de etiqueta, un partido que hace poco más de una década era un clásico, un partido al que se le dedicaban adjetivos desajustados. En la última década, Madrid y Barça han dado el salto, líderes en ingresos, en ídolos, en modelos de gestión y con un liderazgo mediático y social. El domingo, a las siete, el primer asalto de la temporada. Juegan Madrid y Barça, el partido del planeta, no hay otro que aguante la comparación. ♦



latira

por nico



Cuando las estrellas Michelin van a cocinar a su casa

Gastronomía ♦ Los grandes chefs realizan servicios particulares

A.FRANCO
afranco@neg-ocio.com

El mundo gastronómico español está revolucionado. La todopoderosa Guía Michelin, que otorga honores y fama mundial a cuantos restaurantes engrosan sus páginas, ha presentado su edición de España y Portugal 2010.

En ella, un nuevo establecimiento se ha colado en el club de los tres estrellas (la máxima distinción): el Celler de Can Roca, que regentan los hermanos Roca en Gerona. Éstos se han unido a Juan Mari Arzak, del restaurante Arzak (San Sebastián), Santi Santamaría, de Can Fabes (Sant Celoni, Barcelona), Ferran Adrià, de elBulli (Rosas, Gerona), Martín Berasategui, de Martín Berasategui (Lasarte, Guipúzcoa), Carme Ruscalleda, de Sant Pau (Sant Pol de Mar, Barcelona) y Pedro Subijana, de Akelarre (San Sebastián).

Pasan a la categoría de dos estrellas los restaurantes Casa Marcial de Arriendas (Asturias), Lasarte de Barcelona, La terraza del Casino (Madrid), y Les Cols (Olot). Joan Roca, nueva tres estrellas Michelin España

Suben a la categoría de dos estrellas los restaurantes Casa Marcial, en Arriendas (Asturias), Lasarte, en Barcelona, La terraza del Casino, en Madrid, y Les Cols, en Olot (Gerona). Y pierde su segunda estrella Tristán, de Portals Nous (Mallorca).

Hasta 17 locales más se han estrenado en la Guía Michelin 2010 con su primera estrella. Ahora España cuenta con 147 establecimientos con estrella Michelin, de los cuales 132 tienen una, ocho disponen de dos y siete presumen de tres estrellas.

A domicilio

Para degustar las exquisiteces de muchos de estos restaurantes hay que registrarse en una tediosa lista de espera, aún en crisis. Pero con algo (o mucho) de dinero, los mejores cocineros del país pueden desplazarse hasta su casa para agasajar al anfitrión y a sus invitados, en forma de catering o de manera personalizada, sin necesidad de que haya boda, bautizo o comunión de por medio.

El literato Camilo José Cela, por ejemplo, solía echar mano de los platos de Juan Pablo Felipe, dueño del restaurante madrileño El Chaflán, al que acaban de quitar una estrella Michelin. Cela reunía a entre seis y ocho personas en su domicilio y allí disfrutaban de la cocina de Felipe.

Éste cobra desde 50 euros por persona por el catering de El Chaflán, cantidad que se duplica si el cliente pide, además de comida, mesas, sillas, cubtería y demás infraestructura. Si es Juan Pablo el que se desplaza hasta su vivienda, el caché del cocinero eleva el precio final hasta 150 ó 200 euros por persona, pues supone que Felipe tiene que dejar de atender su restaurante.

"El número de comensales lo determina todo. Vamos a cualquier rincón de España, y cuando el evento es en Madrid nos acercamos una semana antes a la casa del cliente para ver con qué logística cuenta", dice Felipe. En el caso de que la cocina del anfitrión no esté lo suficientemente preparada, Felipe y su equipo desplazan su equipo móvil.

El catering de elBulli, el restaurante de Ferran Adrià, también tiene un coste de entre 150

y 200 euros por persona cuando se desplazan a una finca privada, que generalmente se halla a las afueras de Madrid, según el chef Paco Roncero. Lo habitual es que lleven casi todo el menú preparado y que le den el último toque en casa del cliente.

Más de 6.000 euros

"Es el cliente el que se adapta a mi cocina. Yo hago la propuesta gastronómica según el presupuesto", dice Juan Pablo de Felipe.

No todos los grandes cocineros españoles realizan este servicio. Martín Berasategui, por ejemplo, prefiere que los clientes vayan a su casa (a sus restaurantes).

Si él se tuviera que desplazar el precio del servicio se elevaría mucho. Si Mario Sandoval, dueño del restaurante Coque, en Humanes (Madrid), acude personalmente a una casa y cocina para seis personas (algo que hace excepcionalmente), la cuenta puede ascender a 6.000 euros. La dolorosa incluiría buenos vinos, un servicio de tres personas en sala con sumiller y dos ayudantes en la cocina para Mario. ♦

LA RUTA DEL VIERNES



RESTAURANTES DE INTERÉS:

1. Miraflores de la Sierra
- El mirador del Palacio Fuente del Pino, 6
- Sol y Campo C/ Peralejo, s/n
- Hacienda Jacaranda Ctra. Soto del Real, km. 3

2. Soto del Real
- La Cabaña Plaza Chozas s/n

3. Manzanares El Real
- Asador de Carmen C/ Real, 5

- Gasolinera
- 24H Abierto 24 horas
- Kilómetro
- Hotel
- Cafetería
- Lavado
- Tienda
- Cajero automático



infografia@neg-ocio.com

Pocos pueblos pero muchos restaurantes

La comarca de la Cuenca Alta del Manzanares es pequeña, pero tiene numerosos atractivos turísticos

Sólo seis municipios forman la comarca de la Cuenca Alta del Manzanares: Colmenar Viejo (la más poblada de todas), Guadalix de la Sierra, Hoyo de Manzanares, Manzanares el Real, Miraflores de la Sierra y Soto del Real. Pero es zona de gran interés turístico, sobre todo por La Pedriza (un macizo granítico en el que se puede practicar senderismo y escalada), las cumbres y bosques cercanos a Miraflores, el Embalse de Santillana y la cultura de Manzanares El Real.

Alrededor de estos atractivos se ha ido desarrollando una red de restaurantes de mayor o menor calidad. Sólo algunos merecen una visita específica Entre ellos, El mirador del palacio.

Está situado en Miraflores de

la Sierra, un bello pueblo en el que se halla un hotel muy coqueto: Palacio de Miraflores (www.palaciomiraflores.com), a unos 40 kilómetros de Madrid capital. Sus 15 habitaciones están decoradas con buen gusto, y en ese marco se instaló El mirador del palacio, donde se celebran eventos y celebraciones.

También en Miraflores de la Sierra se encuentran los restaurantes Sol y campo (www.solycampo.com), Asador la fuente, España, Hacienda Jacaranda (www.haciendajacaranda.com) y Mesón Maito (www.asadormaito.es). Todos ellos son asequibles de precio (entre 20 y 40 euros).

En el Asador de Carmen, en Manzanares El Real, son especialistas en asados de cochinito, cordero y cabrito en horno de leña de encina. ♦ REDACCIÓN

Más info: www.buenviajecepsa.com

ESTILO DE VIDA

En busca de pasta fresca por los italianos de Madrid

Gastronomía

Elaborar el producto en el propio establecimiento es un procedimiento costoso, pero se nota la diferencia

T.R.
truiz@negocio.com

En Madrid existen muy pocos restaurantes italianos que ofrecen en su carta recetas confeccionadas a partir de pasta fresca. Es decir, que obtengan la materia prima in situ. Se trata de un procedimiento costoso, que conlleva una planificación muy precisa y una logística compleja pero que, sin duda, se hace notar en el paladar.

Miguel Rosa, chef del capitalino Bice, ha abierto a NEGOCIO los bajos fondos de su taller gastronómico, donde hay una persona especializada y dedicada en exclusiva a la obtención artesanal de la pasta. Su misión es, a lo largo de toda la jornada, elaborar tallarines, *tagliatelle*, ñoquis, raviolis y alguna que otra variante de la pasta.

"Hoy se venden ya preparadas muy buenas pastas, y se sirven en muchos restaurantes, pero no tienen nada que ver con la pasta fresca", dice Rosa. Las diferencias principales son tres: sabor, textura y color. El primero es más intenso, la segunda más suave, y el último, más amarillo.

Además, este tipo de pasta se empapa muchísimo más de la salsa con que se le acompañe. "Es muy porosa, de manera que actúa como una esponja", dice el experto.

El proceso para obtener el producto es laborioso. Un manitas de la cocina podría hacerlo incluso en casa, pero tendría que dedicarle algo más de tiempo que en un establecimiento donde cuentan con la maquinaria adecuada. Gracias a ella, en algo menos de una hora se puede tener pasta fresca, siempre y cuando ésta no vaya rellena.

En Bice, por ejemplo, utilizan una mezcla de sémola de trigo duro y harina 00 (el nivel de refinamiento de una harina puede alcanzar hasta cuatro ceros). Y Miguel Rosa no escatima. "Yo siempre añado yema de huevo. En Italia sólo lo hacen los restaurantes con estrella Michelin, porque este ingrediente triplica el coste de la pasta y todo el mundo tiende a abaratar costes".

El proceso creador

Una máquina se encarga del amasado y alisado de grandes bandas de pasta que, una vez alcanzado el grosor idóneo, son cortadas según el tipo de plato que se vaya a preparar. En Bice, por ejemplo, se ofrecen siete cortes diferentes. "Aunque hay cientos de ellos", aclara Rosa.

La complicación llega cuando se trata de pastas rellenas. En ese caso hay que elaborar previamente ese relleno y luego la pasta. "Aquí entra en juego el congelado. Si tuviéramos un reservado lleno con 25 personas y las 25 pidieran raviolis, no podríamos hacerlos en media hora. Tenemos que tenerlo previsto".

Miguel Rosa asegura que, a pesar del esfuerzo, hacer pasta en

Salta a la vista. Cuando los platos están elaborados con pasta artesanal los resultados son mucho más apetecibles.



casa sale rentable. "Desde luego que la mano de obra, el proceso y el producto con que la acompañamos, de primera calidad, lo encarece todo, pero la gente sabe apreciarlo".

Aquí sí hay

Si le pica la curiosidad por conocer más restaurantes que puedan presumir de elaborar su propia pasta en Madrid, tome nota. Para empezar, Più di Prima, local que asegura ser el primer italiano que trajo trufa blanca a la capital (lo sigue haciendo dos veces por semana), es otro referente

para los amantes de este tipo de cocina mediterránea.

En el centro se encuentra Come Prima, donde hay pasta fresca, aunque la especialidad sea el *risotto*. La Taverna Siciliana (zona de Alonso Martínez) cambia cuatro veces la carta al año para ofrecer productos de temporada. En el pueblo de Majadahonda está Ars Vivendi, uno de los mejores italianos de la provincia (dos soles de la Guía Repsol).

Algo menos elegante y con precios mucho más asequibles—por lo que la clientela suele ser joven—, Il Pastaio, en el barrio de

Chamberí, ofrece su propia pasta, y no suele defraudar. Enfrente del restaurante, los mismos dueños tienen una pequeña tienda en la que venden la pasta con la que cocinan.

Y si quiere saber con qué vino maridar la pasta, Miguel Rosa se lo aclara. "Para las que van acompañadas con marisco, por ejemplo, recomiendo verdejo. El Castelo de Medina es perfecto. Y cuando las pastas llevan carne, me gusta la uva *nero d'avola*, y no me suelo equivocar cuando aconsejo el siciliano Don Antonio", concluye. ♦

DÓNDE Y POR CUÁNTO

Bice

- Dónde: C/Génova, 19.
- Teléfono: 91 319 10 78
- www.grupovips.com
- Precio aproximado: 40 €

Più di Prima

- Dónde: C/Hortaleza, 100.
- Teléfono: 91 308 33 72
- www.piudiprima.es
- Precio aproximado: 50 €

Come Prima

- Dónde: C/Echegaray, 27.
- Teléfono: 91 420 30 42
- Precio aproximado: 35 €

Taverna Siciliana

- Dónde: C/Orellana, 1.
- Teléfono: 91 310 16 18
- latavernasiciliana.com
- Precio aproximado: 50 €

Ars Vivendi

- Dónde: C/San Isidro, 3, Majadahonda.
- Teléfono: 91 638 84 20
- www.grupoarsvivendi.com

- Precio aproximado: 45 €

Il Pastaio

- Dónde: C/Ríos Rosas, 49, y C/Pradillo, 30. La tienda está en C/Ríos Rosas, 39.
- Teléfono: 91 441 08 14
- Precio aproximado: 20 €



EL TIEMPO



HOY EN ESPAÑA

	Máx.	Mín.
Barcelona	17	10
Bilbao	16	6
Burgos	9	2
La Coruña	14	9
Madrid	10	3
Murcia	20	12
Sevilla	18	8
Toledo	11	6
Valencia	20	12
Valladolid	11	4
Zaragoza	14	5

MAÑANA

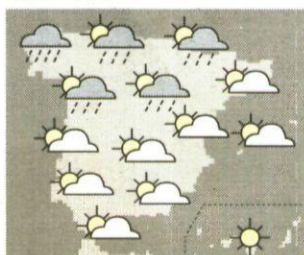

TEMPERATURAS MUNDO

	Máx.	Mín.
Berlín	10	6
Bruselas	9	6
Londres	10	5
Nueva York	10	7
París	10	7
Tokio	18	10

EMBALSES

■ Nivel medio de agua almacenada en los embalses de la Comunidad de Madrid.

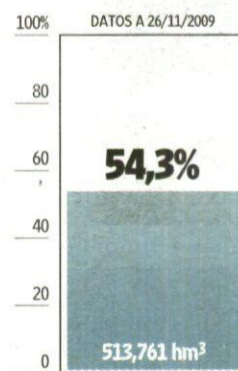

Información facilitada por:



Fuente: Canal de Isabel II. Negocio

PROGRAMACIÓN

Intereconomía

07:30	Capital la bolsa y la vida
10:00	Teletienda
11:00	Mucho que decir
14:00	Boletín
14:30	Crónica 1
15:05	El tiempo
15:40	Empresas con id.
16:10	Fuego cruzado
17:05	Cierre de mercados
19:40	Colocate
20:40	Empresas con id.
21:08	Los clones
21:30	Crónica 2
22:00	El gato al agua
00:00	Dialogos al limite
00:30	Parada obligada (redif.)
00:50	Los clones (redifusión)
01:30	Tiempo de tertulia

Bloomberg

01:00	Bloomberg News-Europe
05:00	Bloomberg News
17:00	Taking Stock
18:00	Asia Morning Call
20:00	The Trade
22:00	The Bloomberg Edge
23:00	Asia Confidential

CNBC

06:00	Capital connection
07:00	Squawk Box Europe
10:00	Worldwide Exchange
12:00	Squawk Box US
14:00	Squawk on the Street
16:00	The Call
17:00	European closing Bell
18:00	Power lunch US
18:45	Europe tonight
20:00	US Street signs
21:00	Closing Bell US
23:00	Meeting of the Minds: The Future of Capitalism

CNN+

07:00	Edición matinal
09:30	Cara a cara
10:00	Edición matinal
11:30	El debate de CNN+
12:00	Edición matinal
13:00	Edición tarde
15:30	Cara a cara
16:00	Edición tarde
17:45	Cierre de mercados
18:50	Estrenos
19:00	Edición tarde
19:50	La red
21:30	Cara a cara
22:00	Diario de campaña
19:50	La red
22:00	Diario de campaña
23:30	Economía 23

CONTAINERCLICK

Venta y reserva para el transporte de contenedores en sólo tres pasos

www.renfe.com/mercancias

renfe
Mercancias

Fuente: AEMET.

infografia@negocio.com

VANITAS VANITATIS

FOTOS: M. MOLINARES

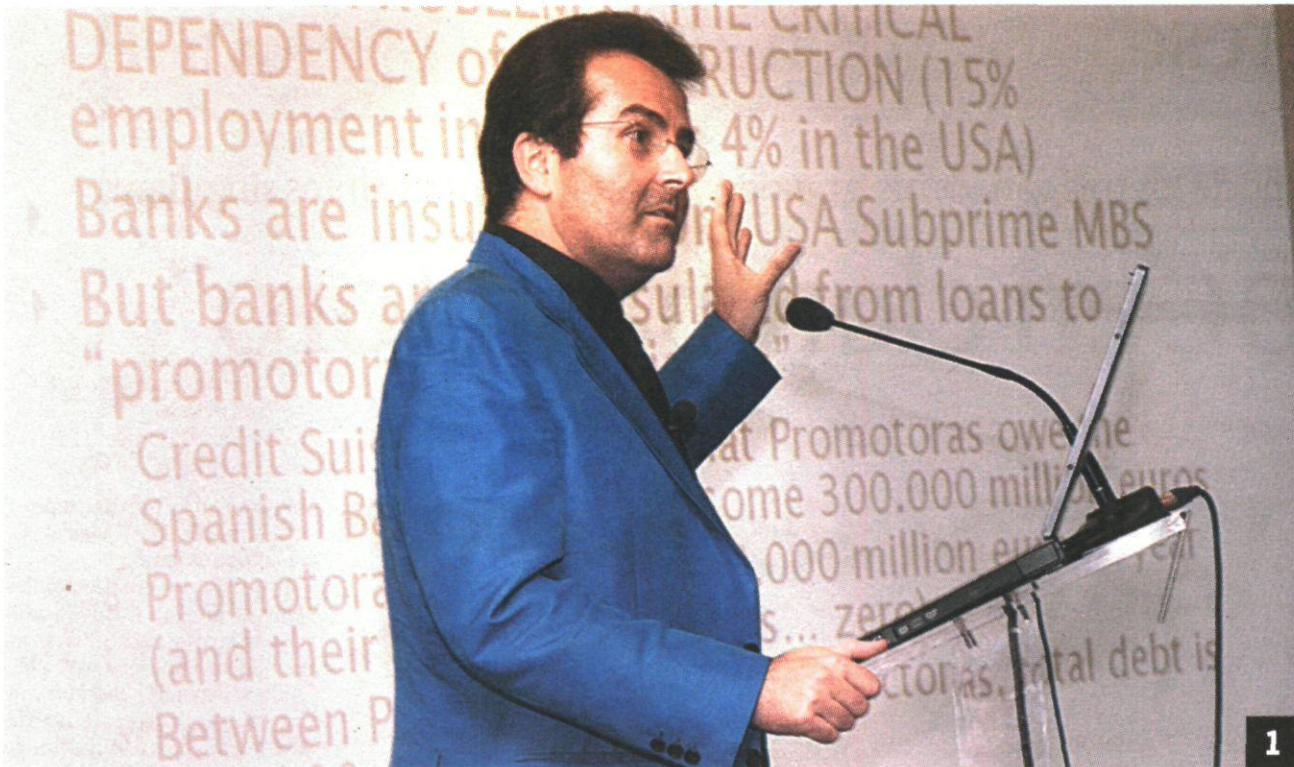

1

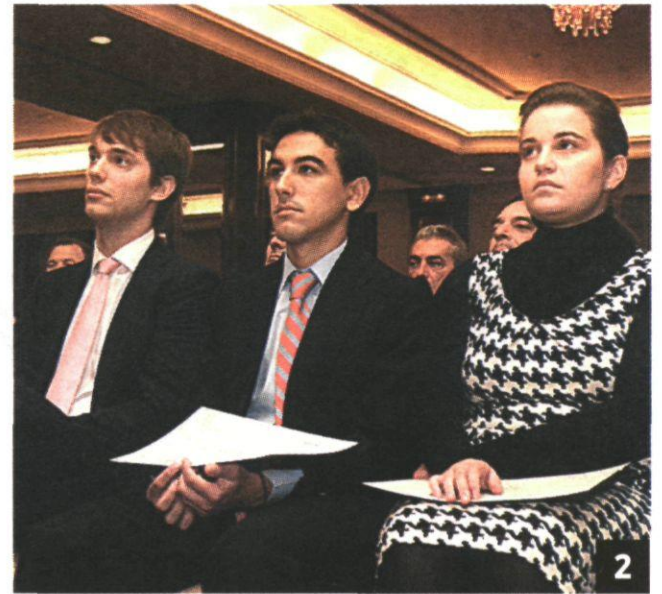

2

■ 1. **Xavier Sala** vestido como un animador de crucero, dio las claves que debe seguir la economía española para salir del pozo
 ■ 2. **Los premiados**, tres estudiantes de diferentes puntos geográficos pero que ante las cámaras sonreían como artistas.

Semillero de líderes empresariales

II Premio Fundación PriceWaterhouseCoopers ♦ El presidente de la auditora, Carlos Mas, ya prepara la tercera entrega

ISRAEL GARCÍA-JUEZ



Pocas iniciativas son tan necesarias en la sociedad española como las que promueve la Fundación PriceWaterhouseCoopers (PwC, les aseguro que antes esta firma tenía más nombres). A través de su premio *La Empresa española en el mundo Global*, que cumple su segunda entrega y aseguran que ya se está trabajando en la tercera, este organismo contribuye desde el mundo de la empresa al desarrollo de la sociedad y a promocionar y financiar actividades sociales, educativas, culturales, científicas y de investigación en el ámbito del conocimiento financiero, económico y jurídico.

El ganador, **Rodrigo Martínez Díez**, estudiante de la Universidad de Barcelona, le premian con un master todo pagado en la Universidad de Shanghai para que siga desarrollando sus potencialidades. A los accésit (sólo les daban la mención y un abrazo **Enrique Fernández-Miranda**, director general de la Fundación) fueron para **José Molina Machuca** de la Universidad Pablo Olavide de Sevilla y **Ana Gar-**

cía de Castro, de la Institución Universitaria de Jesús de Córdoba. Una mujer lozana por la que seguro suspiraría toda la Compañía de Jesús si fuera menester.

El acto contó con la participación del presidente de la consultora, **Carlos Mas**, que dijo que antes de que empezara la crisis en su empresa decidieron hacer algo a favor de la gente innovadora y con talento y por ello pusieron en marcha estos premios que pretenden ser un semillero de líderes empresariales.

Matías Rodríguez Inciarte, vicepresidente del Banco Santander, recordó que el Ibex va como un cohete porque la empresa española está internacionalizada, lo que le permite evitar crisis económicas que siempre se concentran en determinadas zonas.

Por su parte, **Ángel Martín Acebes**, vicepresidente del ICEX, abundó en esta idea con un simple dato empírico, las empresas diversificadas están capeando mejor el temporal.

Josep Joan Moreso, rector de la Universidad Pompeu i Fabra de Barcelona, aplaudió la iniciativa de hacer aflorar el talento mientras que **José Ramón Busto Sáiz**, rector de la Universidad de Comillas, con un tono de voz parroquial, afirmó que lo mejor de los profesores no está nunca en el programa.

Tras la lectura de la sentencia del jurado, no se olviden que estamos con consultores y los formalismos

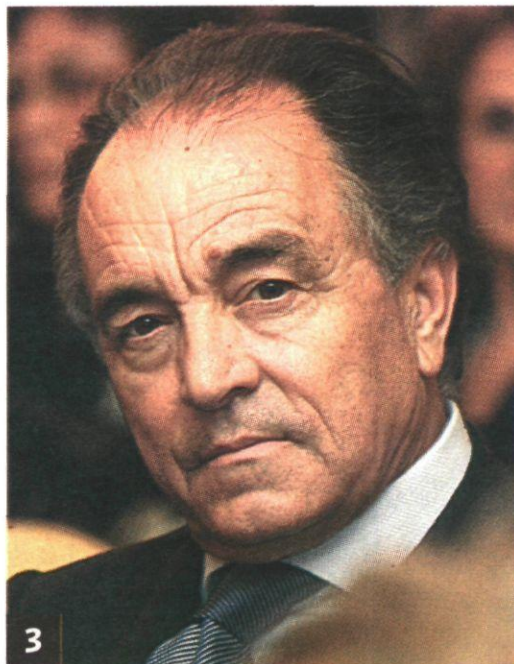

3



4



5

■ 3. **Jesús Banegas** el presidente de AETIC tiene esa mirada de los hombres que respetan a los que son más listos que él.

■ 4. **Busto, Rodríguez Inciarte, Mas, Martín Acebes y Moreso**, una buena reunión de cracks cada uno en lo suyo.

■ 5. **Luis de Guindos**, un profesional excepcional y uno de los gurús económicos de este país.

■ 6. **Fernández-Miranda**, el premio para los del accésit incluía un abrazo suyo y me parece que poco más.



6

los cuidan mucho porque los cobran, entregaron los premios, los galardonados sonreían como estrellas de cine y dieron pasan a la intervención estelar del profesor **Xavier Sala i Martín**. Para la ocasión optó por una chaqueta azul celeste propia del animador de un crucero, no hace falta decir hortera porque sería redundante.

Venía con algo de tos procedente de Nueva York y por ello su acento y las imágenes de su power point eran anglosajonas. Como a mí no me gusta el fútbol les puedo decir que con una fina ironía catalana criticó al Gobierno por seguir apostando por la infraestructura y la obra pública en un país que tiene casi el 20% de su PIB vinculado al ladrillo. Lo que nos ha hecho vivir una doble crisis, de todavía indeterminadas consecuencias pues cree el catedrático de Economía de la Universidad de Columbia, que el próximo año veremos en España más morosidad bancaria y más problemas empresariales. Mejorar la productividad es la tabla de salvación para el país pero no se consigue dilapidando dinero en I+D, sino sabiendo donde se invierten las partidas.

Entre el público vimos a **Luis de Guindos**, ahora consultor y ejemplo de cómo se gestiona una crisis. Su papel en Lehman España debería estudiarse en las escuelas de negocio. ♦

LA ÚLTIMA 27/11/09

Entrevista ♦ Victoriano del Río Cortés es uno de los tres ganaderos 'grandes' y ha protagonizado hitos singulares

“Gasté 30.000€ en clonar un toro”

PEDRO JAVIER CÁCERES
redaccion@neg-ocio.com

Empresario de la construcción y ganadero por *reata*. Su bisabuelo ya lidiaba toros bravos, allá a finales del siglo XIX. Las generaciones posteriores lo fueron dejando hasta desaparecer. Fue en 1985 cuando adquiere la Ganadería de Retamar, eliminando los animales y variando el nombre, conservando el hierro la antigüedad de 1942. Forma la ganadería con encaste Domecq, de diferentes procedencias, entre las que destaca la de Algarra, y en especial el toro *Aldeano*, padre, prácticamente del desarrollo exitoso de la ganadería, y padre biológico de *Alcalde*, el toro a clonar. Posee otro hierro, Toros de Cortés, de procedencia Bayones que lleva por separado.

P: ¿En qué punto está la historia del toro 'clonado'?

R: Todavía no hay nada, porque la farándula de los papeles en España es terrible, y no hay forma de que nadie firme el hecho de que trasladen un embrión clonado de EEUU a España. El clon está hecho, hay cinco embriones con la posibilidad de inseminar, más otros cinco, por si acaso éstos no proliferaran. Cuando ya tenía todos los permisos salió un acuerdo en la Unión Europea por el cual la comercialización de la carne de animales clonados está prohibida para el consumo humano, y entonces se paralizó todo.

P: ¿Cuánto tiempo lleva en 'stand by'?

R: Los embriones clones llevan 11 meses en EEUU a la espera en unos laboratorios en Houston.

P: ¿Cuál es la historia?

R: El hecho en sí de clonar no es pensando que voy a repetir un toro en toda su magnitud, sino conseguir que una investigación tan importante como la de la clonación sea contrastada en el mundo del toro. Porque si repetiese siempre el mismo toro me llevaría a la ruina.

P: Pero esa aventura debe costar 'perras'...

R: Entre unas cosas y otras, sobre los 30.000 euros.

P: ¿Quién es el 'original'?

¿Será todo un 'personaje' para capricho tan costoso?

R: El toro que yo he clonado ha sido excepcional, un semen-

tal. Todavía vive, tiene 19 años y se llama *Alcalde*. El año pasado han nacido 14 hijos suyos y éste le he puesto 20 vacas a ver si salen ocho o 10 becerros, que es lo ideal.

P: Puesto que no se reproduce bravura, ¿ha probado a insertar los clones de las vacas en EEUU?

R: No tendría sentido, porque las vacas de allí no tienen nada que ver con las de aquí. Además no podría traerlas a España, porque está prohibido, por el problema de las vacas locas.

P: Elucubremos, que es más barato: llega el embrión clon a España...

R: Se insertaría el embrión clonado en varias vacas distintas en celo, porque es un proceso que no siempre va bien, a veces tiene fallos. Y de todos los que salgan yo puedo elegir uno, que

Clonación:

“Se ha perdido el sentido decente de presentar seis toros serios pero guapos e igualados en tipo”

es el que he pagado.

P: Y nace el becerro...

R: Hasta que no tiene seis meses el contrato no se cumpliría porque yo he comprado un becerro de seis meses. Si se muriera con seis meses y un día, el becerro se me habría muerto a mí. Te aseguran que es macho, como el padre, y que coincide en un 100% con la genética del padre.

P: No le veo utilidad para la lidia...

R: Solamente experimental, pero tengo la esperanza de que me repitiera el toro.

P: ¿Qué diferencia tiene este proceso con la inseminación artificial?

R: Es totalmente distinto. Con la inseminación artificial extraes el semen del toro y se lo introduces a las vacas, y de cada tres vacas sale un becerro. Pero es mucho más costoso.

P: Si el experimento fuera un éxito, lo siguiente sería poner el clon de ese toro con el mis-



Debut. Premiado en Sevilla y Madrid y en las plazas más importantes de España y Francia, este año debuta en Pamplona y Bilbao.

EL CURRÍCULUM

Está considerado uno de los tres grandes. La lidia de sus toros en los últimos años ha deparado grandes triunfos para sus lidiadores y tardes apoteósicas para la afición. Estudiante y pionero de las técnicas de reproducción y mejora de la

raza, se embarcó en la aventura de clonar un toro semental, *Alcalde*. Problemas burocráticos hacen que los cinco clones obtenidos en Houston (EEUU) no puedan aún ser trasladados a España y poder experimentar en algo de lo que está con-

venido: la reproducción fiel de las hechuras perfectas de un toro de lidia para su puesta en escena. Lo que es imposible, o al menos no se garantiza, es la reproducción de caracteres, la condición de la bravura y la cualidad de la nobleza.

mo torero o un clon del torero que toreó al original a ver si el resultado es igual...

Para eso ya está el vídeo. No. Sin guasas, en esto influyen muchas más cosas, como la crianza, el manejo. Por eso, yo voy a hacerlo, si lo puedo conseguir con una crianza lo más parecida a la del origen, en las mismas fincas, con las mismas personas.

P: Con el éxito continuado en los últimos años de su ganadería se correría el riesgo de fumigarla, y usted podrá, pero la Fiesta, no. ¿Es un exceso de ambición en un triunfador?

R: La inquietud que tiene uno es no marcharse de ese sitio que tienes, porque yo sé que fuera de este sitio hace mucho frío. Yo he tenido muchísima suerte porque, desde que empecé en esta profesión me han lidiado siempre figuras del toreo. Yo no tendría capacidad moral, ni fe, para estar criando unos animales que cuestan muchísimo y que luego no se lidiasen.

P: ¿Cobra usted por corrida más que Victorino?

R: No. Hay una diferencia, supongo que alguna más. Pero cuando lidia Victorino el gran dinero es para él, por la categoría, en general, de los carteles. Yo tengo que pelear mi dinero con las primeras figuras que matan mis toros.

P: ¿Con José Tomás también?

R: Más. Al ser una exigencia del torero la ganadería se revaloriza a veces en un 20 por ciento. Le cuento que yo no me hablaba con el empresario de León por una jugarreta que me hizo. José Tomás le exigió mi corrida y el hombre tuvo que venir prudente y asustadizo por si me negaba a venderse. Renuncié al orgullo, mal entendido, y le di donde más le dolía... en la cartera.

P: ¿Lo arreglaron con 10 'kilitos'?

R: O más. Más, más.

P: El otro día se manifestaron los agricultores en Madrid porque el campo está muy mal. ¿Y el sector de bravo?

R: Nadie más que las ganaderías bravas tendrían más meritos para quejarse, por falta de inversión de la Administración. Porque se han dado 400 festejos menos, es decir 2.400 toros no se han lidiado. ♦