

La Tribuna



www.diariotribuna.com

JUEVES, 8 DE OCTUBRE DE 2009. NÚMERO 6.589

DIARIO INDEPENDIENTE

DE CIUDAD REAL

Con abalorio
0,50 euros más (opcional)

Precio: 1 euro



VIVIR / 14

Ocho **restaurantes** y actividades para los **niños** en las **II Jornadas de Gastronomía Medieval**



CIUDAD REAL / 9

Pilar **Jericó**, experta en estrategia **empresarial**: «Hay que **apostar** por el **trabajador** y escucharle»



Hoy
Solo 0,50 €

Abalorio

colgante

PROMOCIÓN

Hoy con **La Tribuna**, opcional por **0,50 euros**, un **abalorio colgante**

► **DESARROLLO VIAJE DE TRABAJO A TEXAS**

Ciudad Real exporta a EEUU su modelo de transporte del AVE y el Central

- Collage Station, hermanada con la capital, se fija en la intermodalidad del Central
- Roncero encabezó la delegación CIUDAD REAL 45

► **TRANSPORTES**

Air Berlin amplía a Graz y Karlsruhe el mapa de rutas para volar desde el Central

La compañía alemana aumenta de 21 a 23 los destinos desde Ciudad Real con escala en Palma de Mallorca. Alvaro Middelman, director de Air Berlin para España y

Portugal, dijo que ya se han vendido 5.400 billetes para los vuelos de invierno que afectan al Central, después de haber sumado 19.100 en verano. CIUDAD REAL 6

► **'CASO GÜRTEL'**

Rajoy dice que el PP no mira para otro lado y que una trama corrupta se quiere aprovechar de su partido

ESPAÑA 31



Concentración convocada ayer en Ciudad Real con motivo del Día Mundial por el Trabajo Decente. / TOMÁS FERNÁNDEZ

Los sindicatos advierten de «protestas más contundentes» contra la patronal

UGT y CCOO acusaron ayer a la patronal de «secuestrar» el diálogo social y avanzaron su intención de promover movilizaciones «más ge-

neralizadas» durante los próximos meses si persiste el «bloqueo» de la negociación colectiva por parte de la «cúpula empresarial», seña-

laron ambos sindicatos durante la concentración de Ciudad Real con motivo del Día Mundial por el Trabajo Digno. CIUDAD REAL 8

DEPORTES PÁGINAS 38-39

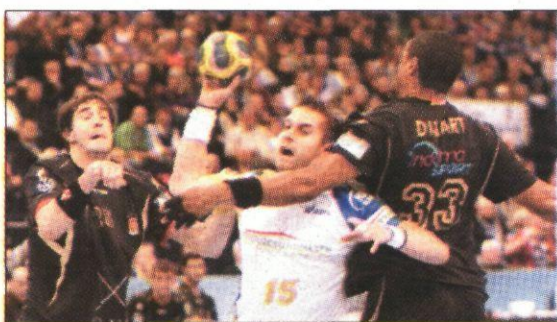

Morros y Dinart (derecha) frenan a Gille.

► **BALONMANO**

El BM Ciudad Real da un golpe de autoridad en el Color Line Arena de Hamburgo (26-32)

El conjunto manchego cimentó en un colosal 'Jota' Hombrados una gran exhibición de juego que le reivindica ante otro de los máximos candidatos al título de la Liga de Campeones

Y ADEMÁS...

POLÍTICA

Juan Caballero admite «una infracción leve de hasta 6.000 euros» a causa del polémico vallado de La Atalaya

Mantiene su rechazo a los 24.000 euros de sanción por vallar en exceso sin permiso y cree que se debería pagar sólo 60. CIUDAD REAL 7

AFGANISTÁN

Fallece un militar español y cinco resultan heridos al estallar una mina cuando patrullaban en Herat con un blindado ESPAÑA 32

ITALIA

El Constitucional quita la inmunidad a Berlusconi y otros tres altos cargos del Estado MUNDO 34

DESDE MI VENTANA

No lo he hecho todavía

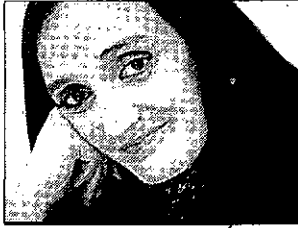

ANTONIA CORTÉS

En la vida hay tiempo para todo, eso sí, siempre y cuando uno quiera tenerlo y sea consciente de las cosas que más o menos le importa, de lo que verdaderamente es esencial. Analicemos esta afirmación. Cuando uno tiene muchas ganas de ir, por ejemplo, a una obra de teatro, se organiza para poder hacerlo; si lo que desea es adelgazar y tiene que compaginar la dieta con ejercicio, hace el esfuerzo de levantarse antes para ir al gimnasio; si lo que busca es viajar, ahorra para poder realizar ese viaje; si va por la calle y encuentra a un viejo amigo al que no ve desde hace algún tiempo y con quien desea charlar, se olvida de lo que estaba haciendo y dedica al menos quince minutos para tomar un café, aunque sea muy rápido. Si queremos leer, esperamos a acostar a los niños, y una vez dormidos, robamos horas del sueño para adentrarnos en las aventuras de un buen libro; si pensamos que es necesario aprender algún idioma, decidimos buscar el hueco, aunque sea a la hora de comer, porque por un día a la semana que se coma fruta no va a pasar nada; si nos duele la espalda y lo mejor es un poco de natación, porque además nos encanta nadar, no habrá nada que impida a las nueve de la noche coger el bañador y una toalla; si nos gusta tomar unas cañas a la salida del trabajo, iremos aunque se coma un poco más tarde... Basta querer para conseguir lo objetivos, aunque a veces estos no sean fáciles o nos cueste. Ya dice el refrán que Hace más quien quiere que quien puede.

Lo malo es dar los pasos cuando no se está seguro de lo que se quiere hacer. Cuando, por ejemplo, se sabe que es bueno para la espalda hacer ejercicio pero a uno le puede la pereza; cuando se prefiere, a pesar de las recomendaciones del médico junto al régimen, dormir a ponerse un chándal a primera hora de la mañana; cuando se sabe que dejar de fumar es una buena decisión pero no se perdona el cigarrillo después de desayunar, del café de una buena comida; cuando se ha quedado con los amigos para ver una ópera pero no nos emociona la música en absoluto... Pensemos si realmente las cosas que no hacemos son porque no podemos o porque no estamos muy convencidos de querer hacerlas.

Tomar decisiones es el día a día de nuestras vidas, unas pueden ser acertadas, otras equivocadas. Unas vienen por sí solas, ni somos conscientes de que las hemos tomado porque la propia inercia de nuestro trabajo, nuestras relaciones personales o familiares, el ritmo que llevamos nos hacen asumirlas sin más; otras necesitan de más meditación, de búsqueda, de análisis. Tomar decisiones significa acertar unas veces y otras equivocarse, pero también para tomar estas decisiones, al margen del camino por el que al final nos lleven, hay que querer. ¿Cuántas veces sabemos que por no asumir una decisión y dejarnos llevar a ver que pasa estamos dejando marchar determinados trenes que no retrocederán para darnos de nuevo la oportunidad de subirnos? Lo bueno de la vida es que las vías del tren siguen, y si no pasa uno pasará otro. Las oportunidades se pierden, pero lo importante es ser consciente de que las hemos perdido para no dejarla pasar la próxima vez.

Quizá todo, de una manera o de otra, tiene solución, todo, evidentemente, menos la muerte, pero no es el tema que protagoniza esta columna. Recordemos un hermoso proverbio japonés que hace mucho tiempo escuché y que en cierto modo había quedado olvidado en el baúl de los recuerdos, palabras para reflexionar y para darnos siempre otra oportunidad: «No digas: es imposible. Di: no lo he hecho todavía».

La Tribuna DE CIUDAD REAL

Editor:
Antonio Méndez Pozo

Director:
Óscar Gálvez Maté
Director Editorial Regional:
Guillermo Alonso Balbás

Redactora Jefe Puertollano: Paqui Casado.
Jefes de sección: David Aso (Provincia), Eduardo Gómez (Deportes)
Redacción: Manuel L. Camarena, Pilar Muñoz, Diego Farto, María Sierra de la Osa, Ana Pobes, Manuela Lillo, Nieves Sánchez, Marcos B. Hernández, Roberto Chávarri, Manuel Espadas, Patricia Velasco, Raquel Santamaría, Remigio Rueda, Tomás Fernández, Carlos Sendarrubias, María Jesús Cañizares Rodríguez, Lorena García Cabrera y Patricia Vera.
Publicidad y Administración: Vicente Culebra, Carlos Pinilla, Purificación Merino, Tomás García, David Rebato, Ramón Pardilla, María A. Arias, Javier Mohino, Sonia Cerrillo, Encarnación Rubio.
Región: Carolina Sánchez (Redactora jefe), Rosa Marcos, Luis J. Gómez, Soraya Lucas y Verónica Ribero
Gerencias:
Administración: Carmina Camacho. Comercial: César Carretero



Director: Oscar del Hoyo. Redacción: Miguel Díaz (jefe de sección), Norberto Val y Daniel Huerta (España), Sofía Esteban (Mundo), Javier Faya y José Luis Charcón (Sociedad y Cultura), Cristina Ruiz, Diego Izco y Antonio Sánchez (Deportes), Adriana Rodríguez (Documentación), Esther Molinero (Televisión), Mónica Puras y Miguel Herrera (Suplementos), Daniel Angulo (Tiempo), Esther Matias y Diego González (Diseño), Marta Ruiz, María Albilla, Xabi Moja y Gloria Cavia (Fines de semana).



Consejero Delegado: Gregorio Méndez Ordóñez
Direcciones Generales: Javier Gutiérrez, Miguel A. Arnáiz, Rafael Monje y Lorenzo Matias
Subdirección General: José M. Sáenz de Cabezón
Directores Departamento: Luis Santos, Álvaro Miguel, Daniel Méndez, Javier Santamarina, Eduardo Bonilla, Jorge Losada, David Andrés y Mercedes Lázaro

La integración interregional y CCM

Esta semana se ha abierto el periodo decisivo para la fusión de Caja Castilla-La Mancha. La consultora Deloitte ha entregado el trabajo que retrata la situación financiera de la entidad y que servirá de referencia para la presentación de ofertas por la caja regional. Este estudio será, por tanto, el punto de partida del futuro que en breve habrá de afrontar la institución financiera de Castilla-La Mancha y, sobre todo, permitirá definir

con qué compañero de viaje emprenderá el camino.

Por el momento, hay dos entidades manifiestamente interesadas: la vasca BBK y la aragonesa Ibercaja, una vez que Cajasol ha manifestado que no presentará ninguna propuesta. La apuesta más fuerte en el ámbito público ha sido hasta ahora la de BBK, si bien la decisión habrá de ser meditada en función de la solidez que se presuponga al proyecto resultante de la fusión. Las entidades interesadas recibirán la información sobre las características y situación financiera de Caja-Castilla-La Mancha, con el fin de que puedan presentar sus ofertas. Las propuestas serán después valoradas por la entidad designada para tal fin por el Banco de España, el banco suizo UBS.

Las directrices del organismo que encabeza Miguel Ángel Fernández Ordóñez son claras; por un lado, que el asunto se ejecute con la suficiente agilidad, sin dilatarlo más en el tiempo, y, por otro, que la repercusión para las arcas públicas sea la menor posible. En este caso, el ahorro público se traduciría en la cuantía de la petición que se realice al Fondo de Reestructuración Ordenada Bancaria o al Fondo de Garantía de Depósitos, para acabar de encauzar una situación financiera que en los últimos meses ha mejorado sustancialmente.

Estos dos criterios y el ya señalado de la fortaleza del nuevo proyecto resultante de la fusión serán los que imperen en la decisión sobre la entidad con la que se aliara CCM. Desde dentro de la región, interesan, desde luego, otros puntos de vista. Entre ellos, el mantenimiento del empleo que ha de convertirse en un punto vital del nuevo proyecto de futuro de la caja regional y, de forma irrenunciable, la permanencia de la entidad en Castilla-La Mancha manteniendo al máximo su identidad.

Todo ello sin caer en localismos exagerados que no van ni con los tiempos ni con la realidad económica. Ayer mismo Caja Canarias y Caja Navarra anunciaban la primera integración interregional en el panorama de las entidades de ahorro del país. Sin dramas ni renuncias, van a crear la novena caja a nivel nacional por volumen de activos y a mostrar cuál debe ser el camino de CCM.

ZOOM

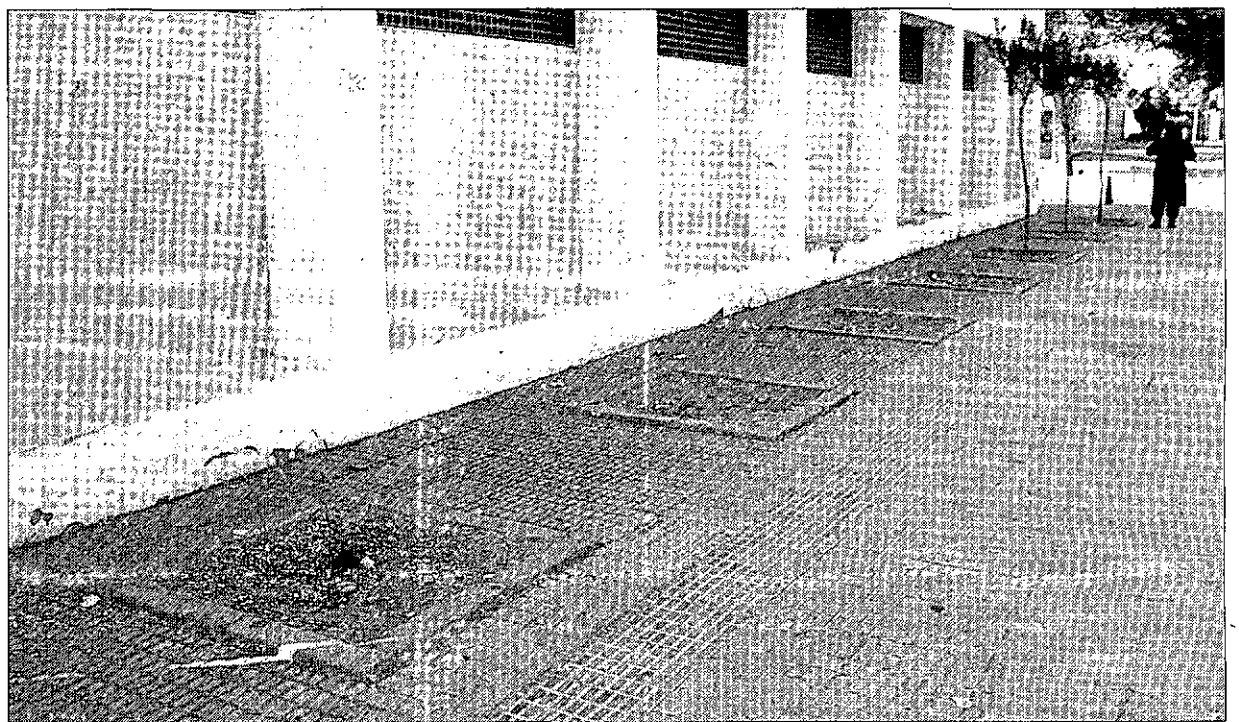

Alcorques al vacío.

Los alcorques de esta zona, colindante con el auditorio de La Granja, parecen estar realizados al vacío, ya que en ellos no se crece ninguna de las especies arbóreas que suelen estar destinadas a estos elementos urbanos. Así pues, esta imagen contrasta con las floridas rotondas que nos estamos acostumbrando a ver en la ciudad, aunque puede que los alcorques estén vacíos por enfermedad o arranque de los árboles y dentro de poco vuelvan a estar poblados. Tomás Fernández

El mejor equipo comercial a tu disposición en La Tribuna de Ciudad Real
De lunes a viernes 9 - 14 h. / 16.30 - 19 h.
Infórmate: 926 21 53 01

EL PERSONAJE

Chacón y un carro del 79 e indefenso

Mientras se debate sobre si en los pesqueros españoles debiera haber militares contra los piratas, la ministra de Defensa, Carme Chacón, viajó con urgencia a Afganistán -ese Vietnam del siglo XXI- para velar el cadáver del cabo Cristo Cabello, fallecido en un atentado en un carro... de hace 30 años y sin protección alguna. ¿La crisis?



**FIRMA INVITADA
FERMÍN BOCOS**

Damnificados

No es Mariano Rajoy el principal damnificado político del caso Gürtel. Los principales damnificados son los militantes y votantes del Partido Popular. Más allá del cronograma de filtraciones selectivas del sumario -hecho que otorga excusa a algunos dirigentes del PP para acusar al ministro Rubalcaba de montar un juicio paralelo-, lo cierto es que el espesor y hedor de la trama montada por Francisco Correa (*Don Vito*), resulta socialmente insostenible.

Tanto, que emplaza a Mariano Rajoy a cortar por lo sano o dejar paso a otros dirigentes que se atrevan a hacer una limpieza en el partido. La política tiene un «tempo» diferente al de los jueces; en política, la apariencia, la percepción que los ciudadanos tienen de la realidad, acaba prefigurándola. Por eso hay quien como Esperanza Aguirre apartó en veinticuatro horas a uno de sus consejeros (López Viejo), así que su nombre y andanzas con la trama de Correa aparecieron en los periódicos. A medida que vamos conociendo el sumario se abre paso la idea de que los Correa, Crespo, el Bigotes y restantes pícaros de la trama organizaron una red de corrupción en beneficio propio. Durante diez años -los años de Aznar en La Moncloa- se enriquecieron a espuertas. Ellos, y algunos dirigentes medios del PP.

Salvo en el caso de Valencia, no está tan claro que Gürtel sea la *Filesa* del Partido Popular; que sea una trama diseñada para financiar al PP como aquella lo fue en el caso del PSOE en los noventa. Razón de más para que Mariano Rajoy dé la cara, corte cabezas y asuma las responsabilidades políticas que procedan. Si no lo hace, tengo para mí que los principales perjudicados son los militantes y votantes de su partido, quienes, desde luego, se merecen otro trato y otro líder.

[EL YELMO DE MAMBRINO] MANUEL LÓPEZ CAMARENA

Las infraestructuras duran siglos

Mientras ese enorme escarabajo pelotero que es la política a la española -sólo hay que recordar aquella magnífica caricatura, publicada en un diario madrileño del primer tercio del siglo pasado, en la que aparecía un político de la época famoso por la cantidad de puestos de los que cobraba, trabajar en todos parece que era imposible, con el traje lleno de enchufes- va camino de envolver en su bola de excrementos al Partido Popular, ante la vergonzosa, peli-grosa y dolosa inacción del presidente Rajoy, las noticias difundidas

En las futuras infraestructuras para Ciudad Real hay errores para pagar durante años y años



ayer sobre infraestructuras en la región, y más concretamente en la provincia, demuestran que los castellano-manchegos, de cara al Gobierno de turno en Madrid y pese a las escasas competencias que le quedan, pintamos menos que Pepe Leche en la Corte. Viene Moraleda a vendernos trazados, planes, proyectos... cuando si tuviese el mínimo valor que se le supone a un político comprometido con su tierra, debería venir a dolerse con nosotros por los retrasos y, lo que es mucho peor, los errores que se están cometiendo con los proyectos y los trazados por razones de ruina presupuestaria y pamplinas medioambientales. Y lo malo, digámoslo todo lo alto y claro que permite este espacio, son, van a ser

salvo que la sensatez haya entrado por una rendija en los proyectos, errores que estarán pagando las generaciones futuras.

Me explico: el galáctico error de dejar, en su día, a Toledo sin línea directa de AVE Madrid-Sevilla, culpa del PSOE de Felipe, y el parche de Cascos, ¡menos da una piedra!, de hacer una línea comarcal no integrada en la nacional, es de los que no se merece un pueblo y se está pagando toda la vida. Una *putada* así de gorda, dicho sea con perdón, debería bastar para que nadie volviese a votar al partido que la hace. Pues bien, no contentos con semejante error, que debería haber vacunado a la región contra cualquier otro, no enfrentamos a: la unión Toledo-Ciudad Real será de pago; su prolongación a Córdoba, también; el trazado hasta Ciudad Real se alargará por culpa de querer utilizar la Autovía de Pepe Bono, la de los Viñedos, cuando debía discurrir, sin molestar ni a los pájaros, entre la vía del AVE y la de los Viñedos; la unión con Córdoba se prologará bastante, hasta las proximidades de Almadén por no querer utilizar el trazado por Fuencaliente, que no es, precisamente, ninguna reserva de la Biosfera, sino un espacio artificial de caza, que bien conozco, entre millones de pinos esquilmadores de lo autóctono; nada nuevo de la continuación desde Puertollano a Almadén y Badajoz de la A-43 y menos de la Ronda norte de Ciudad Real; etc. En resumen, un fracaso general, pese a que pronto se pueda ir a Valencia por autovía de un tirón y gratis. Mejor sería, de cara a las generaciones venideras, esperar y trazar por dónde dice la lógica y no las mentiras del tantas veces intencionadamente errado entramado ecologista. ¡Claro que viendo el arranque de la autovía del IV Centenario entre Ciudad Real y Pozuelo, nada debe extrañarnos. La política ha invadido las mesas de diseño de las ingenierías.

LUCES DE BOHEMIA MATÍAS ANTOLÍN

El asesino y el periodista

El crimen de los marqueses de Urquijo ha sido una vez más víctima de un bodrio te *Tvmovie* pergeñado por los productores de «La huella del crimen». Han fabricado un episodio nacional, más de Valle Inclán que de Galdós, por lo esperpéntico. No quise colaborar en ese engendro que acaba de emitirse en TVE hace unos días. Intuía el vergonzoso resultado. Absurda documentación, flojo guión, pésimo casting, mala realización... ¿Cómo es posible que a estas alturas de la *película* se hagan estas cosas?... ¿La verdad del Caso Urquijo?... ¡Todo es una gran mentira!... El Caso Urquijo, más que un misterio, es un escándalo. Muchos no dicen lo que saben y muchos más no saben lo que dicen. Llevo años escarbando en esa sepultura hermética; he abierto una tumba rica en encubrimientos. Aquel crimen de una noche de verano me persigue. Llevo muchos años con un crimen al hombro por mor de mi amistad con Rafi Escobedo. Es injusto estar condenado al silencio. Es muy voluptuoso abandonarse a la sinceridad. En cierto modo me siento cómplice. Mi buen amigo Rafi quizá haya parecido el más inocente de los culpables, pero sólo la verdad es inocente. Me contaba en susurro de impotencia que en la cárcel los sentimientos degeneran y la sensibilidad se atrofia. Un día me soltó: «Juzgarse uno

mismo, no es posible. Si acaso sólo lo podría hacer un gran cínico». En otra ocasión me confesó: «¿Por qué contar una versión falsa a estas alturas y no la auténtica? Aquellos hechos flotan en la mente de los que tuvimos alguna relación con ellos. ¿qué más da el momento en el que lo haya contado?... La ficción de este crimen, tolerado para cotillas y chismosos, ha superado la realidad porque lo falaz parece verosímil y lo verdadero, falso. Más que solucionar este célebre Caso, entre todos lo hemos problematizado.

Marcos García Montes, su abogado, y yo estuvimos muy cerca de Rafi hasta el último aliento de su vida. Las cosas no son como son sino como se cuentan. No hubo testigos aquella madrugada del uno de agosto de 1980. Sólo los muertos y los asesinos. Rafi era incapaz de guardar un secreto a un amigo y me contó todo lo que sucedió aquella noche en el chalé de sus suegros. Hasta ahora se sabe cuándo, dónde, cómo y casi por qué mataron a los marqueses, creo que ya es momento de que se sepa quién apretó el gatillo. No sé si Rafi Escobedo y Javier Anastasio mataron a sangre fría, o caliente, a los marqueses de Urquijo, pero sí que lo hicieron solos (sin compañía de otros). Cuando fui con Jesús Quintero a El Dueso a grabarle una entrevista para *El perro verde*, le encontré desesperado, sin ganas de vivir. Dos semanas después de la emisión de ese programa, volví a verle y nos despedimos para siempre. Me enseñó su testamento donde me nombraba legatario. A los tres días apareció su cuerpo sin vida. Rafi mató a los marqueses de Urquijo y es asesino de sí mismo.

» El caso Urquijo, más que un misterio, es un auténtico escándalo



hermética; he abierto una tumba rica en encubrimientos. Aquel crimen de una noche de verano me persigue. Llevo muchos años con un crimen al hombro por mor de mi amistad con Rafi Escobedo. Es injusto estar condenado al silencio. Es muy voluptuoso abandonarse a la sinceridad. En cierto modo me siento cómplice. Mi buen amigo Rafi quizá haya parecido el más inocente de los culpables, pero sólo la verdad es inocente. Me contaba en susurro de impotencia que en la cárcel los sentimientos degeneran y la sensibilidad se atrofia. Un día me soltó: «Juzgarse uno

HUMOR | SIR CÁMARA

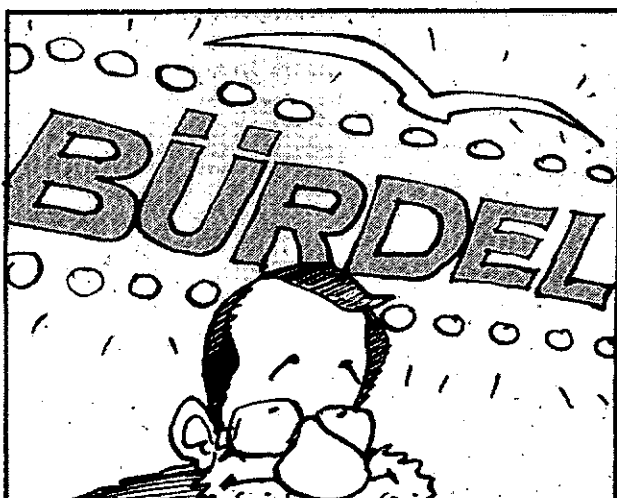

CIUDAD REAL 4

LA TRIBUNA DE CIUDAD REAL JUEVES 8 DE OCTUBRE DE 2009

► TRANSPORTE

Ciudad Real exporta a EE UU su modelo de Alta Velocidad y tráfico aeroportuario

Representantes del aeropuerto y del Ayuntamiento exponen en la ciudad de Collage Station, Texas, la repercusión de la llegada del AVE a Ciudad Real y la conexión que se proyecta con el Central

• Escolástico González resaltó que «el caso del aeropuerto de Ciudad Real suscitó un gran interés en College Station porque puede ser tomado como referencia para su gran atributo: la intermodalidad de transportes».

M. L. / LT / CIUDAD REAL

Ciudad Real expuso en la ciudad tejana de College Station, Estados Unidos, el modelo de crecimiento que ha desarrollado en torno a la implantación de la Alta Velocidad, dado que cuenta con el servicio de AVE ya desde el año 1992 y en el futuro este medio de transporte estará unido con el aeropuerto ciudadrealense.

Los encargados de esta tarea fueron la concejala de Promoción Económica, Rosario Roncero, el director general del Aeropuerto Central Ciudad Real, Escolástico González, y el catedrático de Derecho del Transporte de la Escuela de Caminos de la UCLM, José María Menéndez, quienes encabezaron la delegación ciudadrealense que viajó la semana pasada a Estados Unidos para visitar la ciudad de Collage Station (Texas), hermana de Ciudad Real desde el año 2004.

La delegación ciudadrealense, que también estaba formada por representantes de la Cámara de Comercio, participaron en un simposio organizado por la universidad tejana y que versaba sobre la Alta Velocidad. La llegada del presidente Obama a la Casa Blanca puede suponer un impulso al tren de Alta Velocidad en un país donde el modelo ferroviario está concebido para las mercancías. Sin embargo, su intención es que el AVE sirva para conectar ciudades dentro de cada estado, ya que las

grandes distancias que separan a un estado de otro son muy amplias y ello no sería rentable, además de que para cruzar las grandes separaciones de tierra el avión no tiene competencia allí.

Por esta razón, una de las grandes aportaciones de este foro fue el caso práctico de cómo el aeropuerto de Ciudad Real ha sido capaz de conjugar varios modelos de transporte, como es el caso del aéreo, la Alta Velocidad, el tren convencional y las vías de alta capacidad, motivo por el que fue un modelo muy bien recibido por los estadounidenses.

En este sentido se pronunció en la ponencia Escolástico González, quien indicó que «el modelo de implantación de la Alta Velocidad en Estados Unidos, al igual que

ya están haciendo otros países europeos y la propia España, debe pasar porque el tren sea concebido e integrado como una complementariedad dentro del transporte aéreo. Las aerolíneas deben participar directamente en el diseño del modelo para que no vean la Alta Velocidad como una competencia, sino como un transporte rápido y eficaz capaz de nutrir a los grandes aeropuertos con más pasajeros».

EL PAPEL DE LA INTERMODAL. El aeropuerto tiene un papel primordial en la comunicación de Ciudad Real, ya que se trata de una gran infraestructura que contará próximamente con una plataforma intermodal que hará que los pasajeros de avión tengan acceso a la estación de AVE a través de una pasarela en tan sólo dos minutos, y viceversa.

«El aeropuerto de Ciudad Real basa su salto cualitativo y cuantitativo en la llegada del AVE, ya que el AVE otorga al proyecto una dimensión internacional al captar una población potencial de entre 7-10 millones de habitantes por su proximidad a la capital de España y cercanía también en tiempo a Andalucía», afirmó Escolástico González, quien añadió: «El caso del aeropuerto de Ciudad Real suscitó un gran interés en el simposio de College Station porque puede ser tomado como referencia para su gran atributo: la intermodalidad de transportes».

Asimismo, Rosario Roncero aseveró que: «Muchos de los proyectos actuales, como es el caso del aeropuerto, no hubieran existido si el AVE no hubiese parado en Ciudad Real».

La responsable del área de Promoción Económica de Ciudad Real explicó a las autoridades civiles y universitarias de Collage Station lo que ha supuesto para la capital este medio de transporte. En este

La visita

La delegación ciudadrealense fue recibida por el alcalde de Collage Station, Ben White, quien recordó las relaciones y lazos que unen a esta ciudad norteamericana con Ciudad Real. La delegación participó en los actos organizados por la Texas A&M University, en colaboración con el Comité del Hermanamiento y, posteriormente, se desarrolló el simposio acerca del desarrollo de la Alta Velocidad. Rosario Roncero explicó a este periódico que se trata de una ciudad de similares características de Ciudad Real, y con la que están hermanados desde el año 2004. Explicó que el simposio estuvo organizado por la universidad tejana, aunque la visita es fruto de un acuerdo que tienen ambas ciudades como consecuencia de su hermanamiento y comentó que quizás ellos visiten Ciudad Real el año que viene.

Los sindicatos CCOO y UGT impulsaron una marcha de protesta.

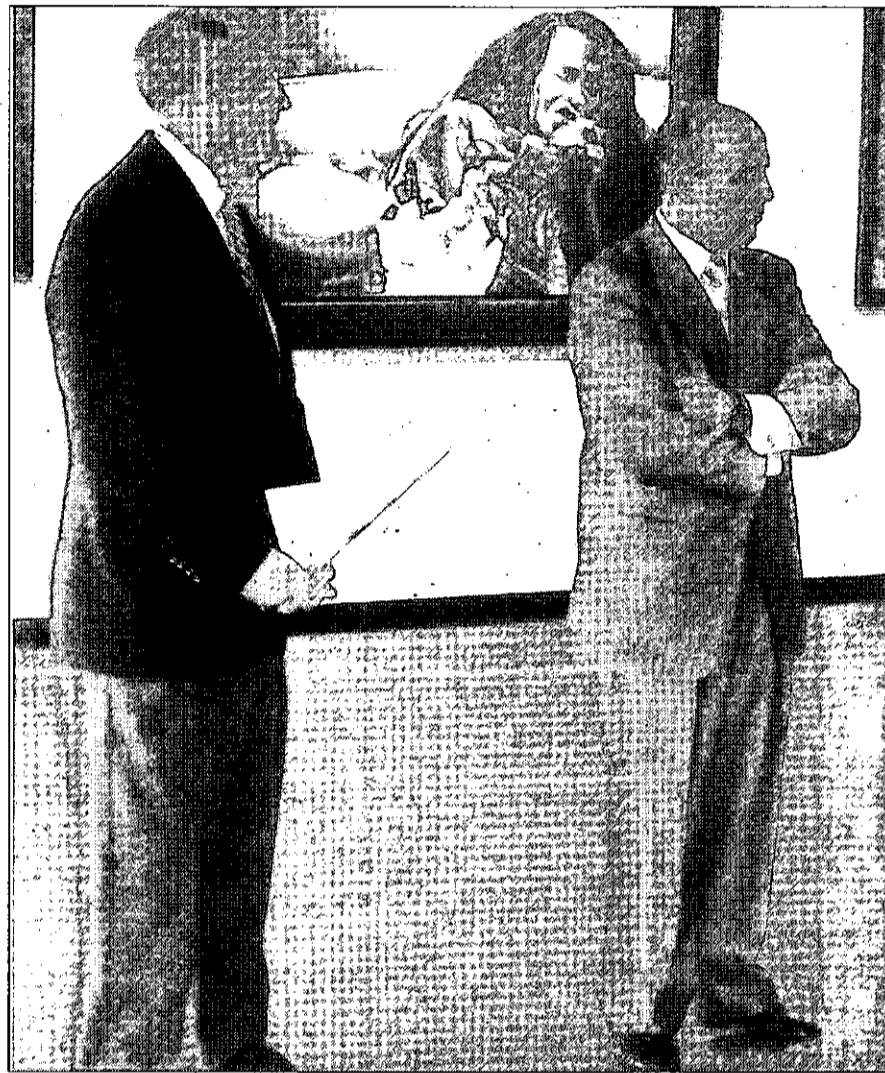

Rosario Roncero, durante su ponencia en College Station. / LT

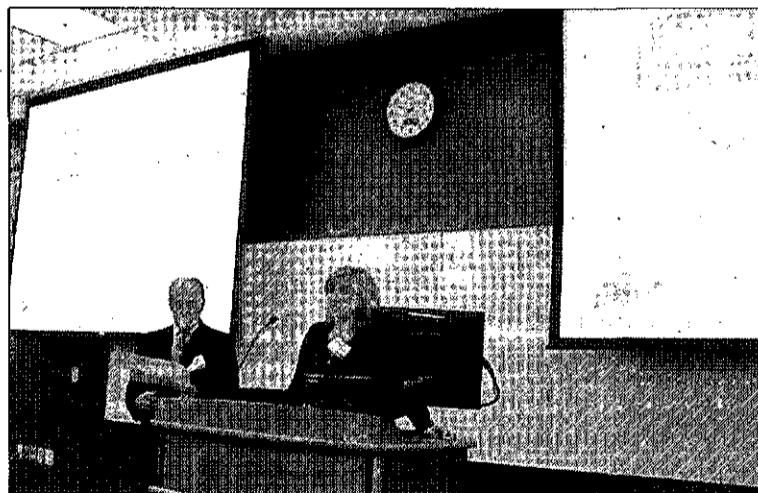

El simposio estaba organizado por la universidad tejana. / LT

Rosario Roncero puso de manifiesto la importancia que ha tenido el AVE para Ciudad Real

sentido, Roncero indicó que gracias al AVE, Ciudad Real se ha convertido en una capital muy atractiva para vivir, para visitar o para invertir. Destacó el importante aumento de población que ha su-

puesto la llegada de esta infraestructura y destacó que el hecho de que Ciudad Real no sea una ciudad dormitorio de Madrid hace que las personas vivan en ella y consuman en sus establecimientos, con el correspondiente desarrollo del mercado que ello supone.

«Ciudad Real es la ciudad que más ha crecido en los últimos años en Castilla-La Mancha, es la capital de España con mayor capacidad de atracción comercial de su área y los efectos de la Alta Velocidad han sido buenos para el empleo, pues este medio de transporte posibilita el desplazamiento en ambos sentidos», afirmó. Roncero también resaltó a este periódico el

8 AL DÍA
10/09

EMPLEO DIGNO DE TALENTO.

Los sindicatos CCOO y UGT protagonizaron ayer una marcha de protesta por la ciudad para celebrar el Día Mundial por el Trabajo Digno, una manifestación que precisamente coincidió con la conferencia que ofreció Pilar Jericó, experta en análisis de liderazgo, y en la

que recomendó a los empresarios que potencien su capacidad para escuchar a los trabajadores. Jericó considera que ello es fundamental para desarrollar el talento, una cuestión que se alza como una de las grandes opciones para lograr sobrevivir en la situación de incertidumbre que marca la crisis económica. No obstante, no deja de resultar

paradójico que mientras los trabajadores piden dignificar el trabajo del asalariado, los empresarios hablen en un foro de la necesidad de escuchar a sus empleados, que puede tener mucho que ver con el concepto sindical del trabajo digno. A ver si ambas reflexiones sirven para aunar posturas en favor de toda la sociedad. / M. L.

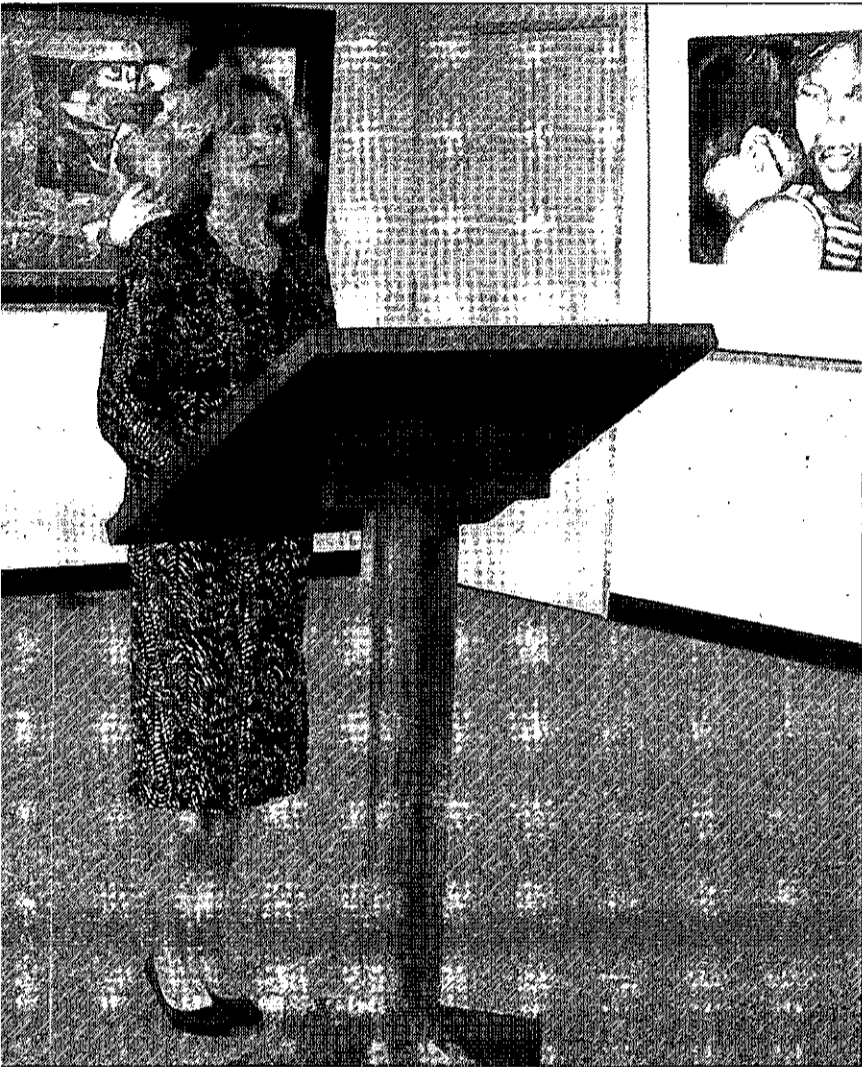

La Alta Velocidad en Ciudad Real, el complemento perfecto del aeropuerto

El director general del Aeropuerto Central Ciudad Real, Escolástico González, recordó durante su ponencia que el aeropuerto manchego será el primer aeródromo español que estará conectado directamente a la red de Alta Velocidad. Asimismo, dibujó el panorama que configurará este medio de transporte en el futuro, ya que treinta ciudades españolas quedarán unidas por la red de Alta Velocidad, lo que significa que el 90 por ciento de la población del país vivirá a menos de 50 minutos de una estación. Asimismo, en el año 2012 España será el primer país del mundo en kilómetros de Alta Velocidad en explotación y todas las capitales de provincia contarán con este medio de transporte. Esta red se complementará con el aeropuerto ciudadrealeno.

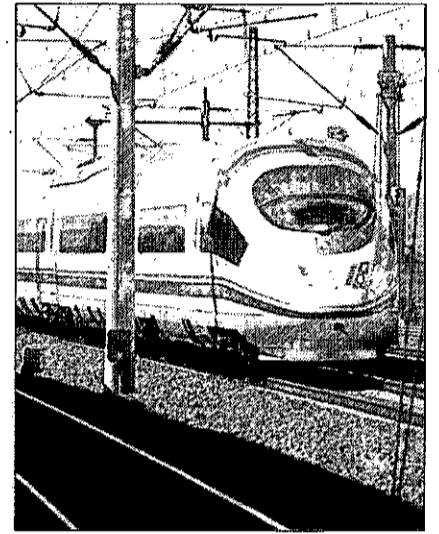

El AVE, un gran polo de atracción de población y mercado

La concejala de Promoción Económica, Rosario Roncero, puso de manifiesto durante su intervención en Collage Station el impacto que ha tenido la puesta en marcha del AVE en Ciudad Real, que goza de este medio de transporte desde el año 1992. La edil se refirió al importante aumento de población que ha llevado aparejada esta infraestructura, con la que Ciudad Real está sólo a cincuenta minutos de la capital de España y explicó que, al no ser una ciudad dormitorio de Madrid, los ciudadanos siguen viviendo en ella y consumiendo en sus establecimientos. Asimismo, Roncero a la importancia que tuvo también la implantación de la universidad en Ciudad Real y el aumento de la población joven que ha llevado aparejada.



Una ciudad aeroportuaria del siglo XXI capaz de ofrecer todos los transportes

Escolástico González recordó que el pasado 16 de febrero, Adif y el Ministerio de Fomento aprobaron el proyecto de la estación de AVE en el aeropuerto de Ciudad Real, lo que lo situará a menos de una hora del centro de Madrid. De esta forma, se convertirá en el primer aeropuerto de España que tendrá una conexión de Alta Velocidad y un potencial de influencia de siete millones de habitantes. González explicó que actualmente existen 56 frecuencias diarias de ida y vuelta de trenes de Alta Velocidad en el corredor sur y que Ciudad Real se configura como una ciudad aeroportuaria del siglo XXI capaz de ofrecer todos los servicios y transportes a empresas y usuarios. Los pasajeros invertirán menos de dos minutos para conectarse con ambos transportes.



La importancia de la Alta Velocidad y el aeropuerto para el sector turístico

La concejala de Promoción Económica, Rosario Roncero, hizo referencia a la importancia que ha tenido el AVE para el sector turístico de la ciudad y afirmó que el número de visitantes se ha incrementado un 200% desde su puesta en funcionamiento, ya que antes de esta infraestructura Ciudad Real no tenía prácticamente visitantes, dijo. Además, afirmó que el aeropuerto y la instalación en él de una estación de AVE serán un nuevo foco de atracción de turistas. La edil se refirió también a que la buena oferta hotelera y hostelera de la ciudad y explicó que la construcción del Reino de Quijote será un nuevo atractivo para que los viajeros de estos medios de transporte que elijan Ciudad Real como destino. Afirmó que Ciudad Real tiene una comunicación «privilegiada».

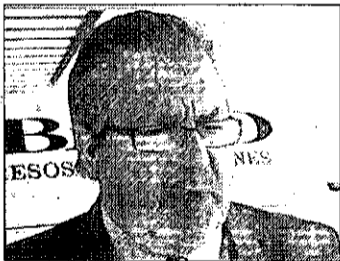
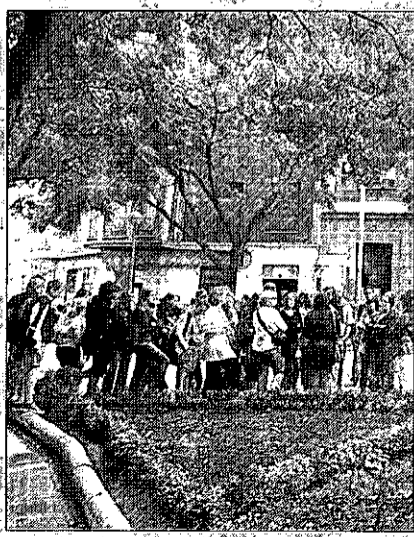

Escolástico González
Director del aeropuerto

[]

El aeropuerto de Ciudad Real basa su salto cualitativo y cuantitativo en la llegada del AVE



Rosario Roncero
Concejala de P. Económica

[]

Muchos de los proyectos actuales, como el aeropuerto, no hubieran existido sin el AVE

importante papel que ha jugado el AVE en el sector turístico, ya que ha permitido un incremento del 200% en el número de viajeros, dijo.

Además, subrayó las posibilidades que tiene Ciudad Real gracias a su oferta hotelera y hostelera, la futura creación del Reino de Don Quijote o las opciones que

permite la cercanía a la capital de España. Roncero resaltó también la importancia que tuvo la llegada de la universidad y que ésta, junto al AVE, ha derivado en la creación de parques tecnológicos como el Polígono Industrial Avanzado (PIA). Por todo ello, reconoció que Ciudad Real tiene una comunicación «privilegiada».

POLÍTICA

Quintanilla resta valor al estudio de la autovía a Toledo porque la obra «no está en los PGE»

LT / CIUDAD REAL

La diputada nacional del PP Carmen Quintanilla subrayó ayer que lo que no está reflejado en los Presupuestos Generales del Estado para 2010 «no existe», en alusión a la vía de alta capacidad entre Toledo, Ciudad Real y Córdoba y a la segunda ronda de la capital, que «no están consignadas en los PGE», reiteró. En este sentido, una vez más volvió a insistir, tal y como ya hiciera el pasado lunes, en que los populares presentarán enmiendas parciales a dichos presupuestos «para que se refleje cantidad económica para esta autovía y también para la segunda ronda».

Quintanilla aseguró que confía en que los diputados socialistas de la provincia voten a favor de estas enmiendas, «ya que las dos infraestructuras son necesarias para el avance y desarrollo de Ciudad Real». Respecto a que «el trazado de esta autovía estará en un mes» (concretamente, Moraleda dijo el pasado martes que la Junta remitiría en ese plazo a Fomento el estudio del tramo Ciudad Real-Toledo), Quintanilla cuestionó «por qué no se ha adelantado en el tiempo este tema para incluirlo en los PGE».

Quintanilla también se refirió al 58% de incremento en los Presupuestos en materia de desarrollo social, según afirmó Moraleda, y le replicó que «la mejor política social es la creación de empleo». «Hay cuatro millones de desempleados que quieren trabajar y esos PGE tienen poca credibilidad para crear empleo», subrayó la diputada popular.

«Estos Presupuestos no son nada austeros, como se pide desde el Partido Popular, y hacen posible que la crisis se acentúe. Se destinan 6.000 euros diarios a gastos de representatividad que nada tienen que ver con la austeridad. Y sobre las pensiones, Quintanilla señaló que «se subirán un 1% en España y un 1,4% en Castilla-La Mancha, y no un 4% y un 5% respectivamente, como se anunció que se haría».

COMITÉ DEL PP. Por otra parte, el Partido Popular informó ayer de la última reunión del comité de dirección del partido a nivel provincial, sesión en la que el asunto de mayor calado, según su comunicado, fue un tema nacional. «Se hundió la valoración de Zapatero, según las últimas encuestas, tan sólo aprueba su gestión el 32% de los españoles, 8 puntos menos que en julio, siendo Zapatero, tras Gordon Brown, el gobernante peor valorado del mundo occidental».

TRANSPORTES

Air Berlin estrenará nuevas rutas a Graz y Karlsruhe vía Palma

La compañía alemana eleva hasta 23 el número de ciudades a las que se puede viajar desde el Central en una apuesta que está generando unos «resultados satisfactorios» hasta la fecha

• El director general de Air Berlin en España y Alemania anuncia que la compañía ha vendido ya 5.400 billetes para los vuelos de la próxima temporada de invierno.

R. CH. / CIUDAD REAL

La compañía alemana Air Berlin mantendrá firme su apuesta por el aeropuerto Central durante la próxima campaña de invierno incluyendo dos nuevos destinos a su red de ciudades europeas que se pueden visitar desde Ciudad Real previa escala en Palma de Mallorca: la localidad austriaca de Graz y la alemana de Karlsruhe-Baden Baden.

Los nuevos destinos estarán operativos a partir del próximo día 1 de noviembre, tal y como anunció el director general de Air Berlin en España y Portugal, Álvaro Middelmann, quien presentó en Ciudad Real las principales novedades que prepara Air Berlin.

Middelmann aprovechó para dar cuenta de los resultados obtenidos hasta la fecha en Ciudad Real durante el verano, periodo en el que 19.145 personas han utilizado los aviones de Air Berlin, de los que un 96,4% fueron en vuelos domésticos, esto es, en la ruta entre la provincia y Palma.

Según las cifras que maneja la compañía germana, los vuelos que se han mantenido durante los meses de la temporada de verano lograron una ocupación media del 59,02 por ciento, «lo cual, para ser el primer verano, es una cifra que tanto el aeropuerto como nosotros consideramos como satisfactoria», indicó Middelmann.

Además, a fecha de 28 de septiembre, Air Berlin contaba ya con una ocupación que rondaba el 14 por ciento para sus vuelos de la temporada de invierno, una cifra que el máximo responsable en España de Air Berlin indicó que se comporta «perfectamente en la línea del resto de nuestras operaciones». Ese porcentaje de ocupación se traduce en 5.395 pasajeros que han adquirido ya sus billetes para volar desde o hacia Ciudad Real a partir de noviembre.

MENOS PASAJEROS. El propio Middelmann indicó que estos niveles de ocupación se ajustan a la contracción de la demanda que está padeciendo el sector aeronáutico en toda Europa, donde Air Berlin obtiene una caída del 4,3 por ciento en el número de pasajeros, «aunque en aeropuertos tan importantes para Air Berlin como Palma de Mallorca se han mantenido e incluso mejorado las cifras del pasado ejercicio, lo cual nos llena de satisfacción y demuestra que nuestra apuesta por España sigue siendo correcta».



El director general de Air Berlin en España y Portugal, Álvaro Middelmann, ayer en Ciudad Real. / RUEDA

Más de 19.100 personas han volado con Air Berlin en Ciudad Real durante los meses de verano

A pesar de eso, Air Berlin se encontraba a finales del mes de agosto con una caída en sus ventas del 1,56% con respecto a las formalizadas en el año 2008. Sin embargo, desde la compañía, ven el vaso medio lleno: «A la vista de la que está callendo, podremos estar bastante satisfechos», un sentimiento que se completa con el «modesto»

Las ventas de billetes en agencias subieron un 0,3% y cayeron las de internet un 14%

incremento de las ventas realizadas de billetes de Air Berlin a través de las agencias de viaje, un 0,3 por ciento más que hace un año «pero que demuestra, una vez más, la relación como socios fiables que mantenemos con las agencias», explicó Middelmann.

Pero también hay otra cara, el vaso medio vacío, que protagoni-

zan la caída de las ventas de internet, que llegan al 14% y que se explica porque Air Berlin «prima» las transacciones a través de agencias de viaje antes referidas.

Para 2010, la empresa alemana tiene fijado gran parte de su desarrollo pendiente de la finalización de las obras de ampliación en el aeropuerto de Palma, que «mejorarán aun más las conexiones y el tránsito de pasajeros» en una infraestructura que Air Berlin comercializa como la «alternativa» a Madrid y Barcelona, debido a su mayor comodidad. Eso, de rebote, para Ciudad Real «también es importante, porque se mejoran las conexiones, en lugar de ir a otros aeropuertos», añadió Middelmann.

CALIDAD-PRECIO. El director general de Air Berlin en España y Portugal marcó los rasgos que diferencian a su compañía con el resto con aspectos como el transporte del equipaje sin cargo adicional, un «altísimo índice» de puntualidad y «la mejor relación calidad precio» que se demuestra con una política de precios que permite volar este mes de octubre desde Ciudad Real a Palma por 29 euros o a Berlín por 69, «con todo incluido», frente a ofertas de la competencia «que sacan a la venta millones de plazas que luego, en la letra pequeña, no incluyen muchas cosas que te cobran aparte, incluso por facturar en el aeropuerto», explicó.

Schwarzenegger y la casa de los Mercedes

Dos nuevas ciudades a descubrir se unen a la lista de destinos del Central. La primera es Graz, la segunda ciudad de Austria con 250.000 habitantes. Situada en el sur del país, está cerca de la frontera con Italia y Eslovenia. Urbe universitaria es también la ciudad donde dio sus primeros pasos el actor y ahora político Arnold Schwarzenegger. El otro nuevo destino es Karlsruhe Baden-Baden. Ubicada en el suroeste de Alemania, cerca de Estrasburgo, es la ciudad natal del Karl Benz, fundador de la marca Mercedes, o el lugar donde juega uno de los grandes rivales del Balonmano Ciudad Real en la lucha por lograr la Champions, el Rhein-Neckar Löwen. Para encontrar más novedades habrá que esperar al verano, aunque, según adelantó Air Berlin «las operaciones de Ciudad Real se mantendrán como están», aunque otros aeropuertos estrenarán una conexión diaria con Alemania, como son Bilbao o Málaga.

► POLÍTICA

Caballero reconoce una infracción leve, «pero con multa de hasta 6.000 euros»

El edil afirma que la cuantía máxima no es de 24.000 euros y que deberían pagar sólo 60

Juan Caballero señala que acudirá mañana a La Atalaya por si el delegado de la Junta desea comprobar la longitud de la alambrada que instalaron en este parque.

M. L. / CIUDAD REAL

La polémica por el cerramiento de La Atalaya por parte del Ayuntamiento sin autorización de la Junta vivía ayer un nuevo episodio después de que el delegado de Industria, Energía y Medio Ambiente, Juan José Fuentes, afirmara el martes que, de haberse equivocado en la Junta la medición de la alambrada, el Ayuntamiento habría cometido de igual modo al menos una infracción, que en ese caso tendría un

carácter leve y supondría una sanción de hasta 24.000 euros. El alcalde en funciones, Juan Caballero, contestó ayer a esa cuestión y explicó a este periódico que el Ayuntamiento reconoce que cometió una infracción leve, pero que la cuantía de ésta abarca de los 60 a los 6.000 euros. Por esta razón, consideró «una amenaza» las declaraciones de Fuentes de imponer 24.000 euros de sanción y lo tildó como «una nueva muestra de la falta de voluntad de la Junta con el Consistorio».

Así pues, Caballero reclamó que, «en coherencia con lo que dicta la ley, la sanción sea de 60 euros», ya que entiende que no incurrir en los supuestos que estipula la norma para graduar las sanciones. Estos supuestos son la repercusión y trascendencia en lo que respecta a la salud y seguridad de las personas



Vallado del parque forestal de La Atalaya. / RUEDA VILLAVERDE

y sus bienes; la afección cualitativa y cuantitativa y los perjuicios causados a los espacios y recursos naturales; el riesgo objetivo de contaminación del medio ambiente; el carácter irreversible del daño; las circunstancias del responsable, su intencionalidad, su ánimo de lucro, el grado de participación y el beneficio obtenido y, por último, la reincidencia.

El también concejal de Sostenibilidad explicó que el motivo por el cual no presentaron el proyecto a la Administración regional para su

evaluación acerca de si necesitaba o no de la elaboración de un estudio de impacto ambiental fue porque se enteraron en junio de la existencia de una subvención europea que les permitiría realizar la obra de La Atalaya, pero que la fecha tope para solicitarla era hasta el 10 de julio.

Por esta razón, Caballero indicó que disponían de algo más de un mes para realizar el proyecto y lograr la subvención europea, algo que no hubieran logrado de haber mandando el proyecto a la Junta y

esperar a que ésta respondiera, debido a la tardanza que habría supuesto.

Caballero matizó que se refería a eso con la frase «saltarse el permiso del PSOE» y manifestó sus quejas por el proceso seguido por la Junta. A este respecto, el edil recordó que cuando el Ayuntamiento recibió el procedimiento de iniciación del expediente, contestaron explicando que había sido como consecuencia de la fecha tope para solicitar la subvención y argumentaron, según Caballero, que en esa zona no sería necesario el estudio de impacto ambiental, ya que defendieron que se trata de un espacio urbano, en el que ya se habían producido cerramientos; otra es, dijo, que hubiera sido en medio del campo, sin cerramientos y donde hubiera podido tener un mayor impacto medioambiental. Además, también se refirió al depósito que se está construyendo en la zona de La Atalaya y el perjuicio medioambiental que podría tener.

Tras presentar dichas alegaciones, Caballero explicó que la Junta remitió otra misiva en la que no sólo desestimaban sus consideraciones, sino que «daba un paso más» y aportaba el dato de que el vallado medía 4.513 metros (3.096, según el Consistorio) y que se consideraba una sanción grave. Por ello, Caballero criticó que no han tenido «ni la comprensión ni la ayuda» de la Junta. Por último, afirmó que irá mañana a La Atalaya por si va el delegado de la Junta a comprobar la medición «o quiere hacerlo algún periodista».

¡¡ATENCIÓN CIUDAD REAL LLEGA TUCO!!

59€

ENTREGA INMEDIATA

HOY JUEVES GRAN INAUGURACIÓN

DESDE 1,56€ AL MES

Oferta irrepetible por inauguración **200 UNIDADES**

tucoco

AHORRA...Y SE FELIZ!!!

Sillón relax con reposapiés y reposabrazos integrados relleno de espuma de alta densidad. Estructura metálica reclinable (105°-135°) y sistema giratorio 360°. Tapizado en pieltex tostada.

EN CIUDAD REAL: POL. LA ESTRELLA, C/ SEGADORES 28 (junto AUDI) - MIGUELTURRA - Telf.: 926 241 885

►GESTIÓN DE RESIDUOS

El consorcio RSU aumentará sus tarifas el 1,85 por ciento de cara al próximo año

LT / CIUDAD REAL

La asamblea general del Consorcio de Residuos Sólidos Urbanos (RSU) de Ciudad Real ha aprobado para 2010 un presupuesto de 14.535.000 euros, así como las nuevas tarifas, que incrementan los precios un 1,85%.

La unanimidad volvió a reinar en esta asamblea que presidió su titular y diputado provincial, Manuel Martínez López-Alcorocho. El Consorcio RSU está integrado por 92 municipios de la provincia y la Diputación Provincial, prestando servicio a unos 400.000 habitantes.

El presidente del RSU defendió que se trata de un presupuesto «realista, equilibrado en ingresos y gastos», incrementándose un 6,2% respecto al anterior, dejando claro además como, al día de hoy el Consorcio no tiene endeudamiento.

López-Alcorocho hizo constar también que «con los ingresos previstos no existe de manera efectiva ninguna partida específica para la puesta en marcha de la Planta de Compostaje del Centro de Almagro, cuyas obras están previstas que finalicen para el año 2010, y lo mismo sucede con la futura Planta de Tratamiento de Residuos Voluminosos, comprometido por la Junta de Comunidades», que puede entrar en funcionamiento en 2011, y cuya financiación aprobó el Consejo de Gobierno regional el pasado 15 de septiembre.

La asamblea aprobó por unanimidad la subida que se aplicó a las tarifas, del 1,85%, incrementándose más la tarifa por puntos limpios, como consecuencia de los importantes cambios que se han producido en la gestión de los mismos por el cierre de la escombrera de Cabeza del Palo, «una medida necesaria ya que hay que garantizar la viabilidad de los servicios, y los principales costes del servicio (personal y combustibles) no llevan una evolución similar a la del IPC; además de que hay que asegurar una renovación de la maquinaria y útiles para evitar la obsolescencia de los equipamientos», añadió el presidente.

LAS APORTACIONES. Martínez López-Alcorocho hizo hincapié en el esfuerzo que realiza la Diputación, aportando cerca de 4,4 millones de euros a este presupuesto de 2010, que incrementa su cuantía también un 1,85%, al igual que los municipios; y la Junta de Comunidades, que se gastará unos 14 millones de euros en las nuevas instalaciones de Almagro y clausura del antiguo vertedero.

►LABORAL



UGT y CCOO protagonizaron la concentración celebrada en defensa del trabajo decente. / TOMÁS FERNÁNDEZ DE MOYA

UGT y CCOO acusan a la patronal de «secuestrar» el diálogo social

Los sindicalistas avisan de movilizaciones «más generalizadas y más contundentes» ante el «bloqueo» de la negociación colectiva que mantiene «la cúpula empresarial» española

• Unos 300 delegados sindicales participan en Ciudad Real en la concentración mundial convocada por UGT y CCOO en defensa de un trabajo decente.

R. CH. / CIUDAD REAL

Alrededor de 300 delegados sindicales participaron ayer en la concentración organizada por CCOO y UGT para celebrar la jornada mundial por el trabajo decente que en Castilla-La Mancha y Ciudad Real sumó otra reivindicación, el desbloqueo de la negociación colectiva.

Los responsables regionales de ambos sindicatos, Carlos Pedrosa y José Luis Gil, avisaron a la patronal de movilizaciones «de carácter más generalizadas y más contundentes en defensa de los intereses de los trabajadores» si la CEOE-Cepyme mantiene «bloqueada» el proceso de diálogo social.

En este sentido, el líder autonómico de CCOO, José Luis Gil, afirmó que el bloqueo se debe a una decisión «equivocada y muy firme» de la cúpula patronal, a la que acusó de «secuestrar» la voluntad de los empresarios del país, ya que afirmó que la mayoría de los emprendedores de Castilla-La Mancha y españoles no comparten la postura mantenida por la dirección de la CEOE-Cepyme.

Gil también acusó a esa cúpula empresarial de tomar partido en esta negociación «con claridad» con la intención de «arruinar la posibilidad del encuentro, de tensionar la sociedad y de crear



Los delegados sindicales participaron en una asamblea.

conflicto social» que, según dijo, al final «lo van a encontrar en ámbitos más concretos y de forma más amplia». Eso sí, desde CCOO se dijo que si la solución fuera la convocatoria de una huelga general, «la habríamos convocado hace muchísimo tiempo» y explicó que se debe seguir «luchando, empresa a empresa, para canalizar de forma exigente e inteligente las demandas de los trabajadores del país».

En este sentido, Gil afirmó que no es de recibo que 80.000 caste-

llano-manchegos se encuentren a día de hoy sin convenio colectivo y pidió responsabilidades a los empresarios para solucionar un problema «que ellos mismos han creado».

ABIERTOS AL DIÁLOGO. Por su parte, el responsable regional de UGT, Carlos Pedrosa, recordó que los agentes sociales permanecen «abiertos» a un diálogo que llevan reclamando «muchos meses» y advirtió que «no es de recibo que las organizaciones patronales de

este país quieran que los trabajadores paguemos las consecuencias más negativas de la crisis», primero a través del desempleo y luego, por lo que definió como «la vía de la pérdida de salarios y de sus derechos laborales frenando y bloqueando la negociación colectiva».

En este caso, Pedrosa también se unió a la idea del «secuestro» de la voluntad de las pymes españolas a través de la CEOE en una estrategia «de carácter ideológico y con un referente político concreto» que, además, perjudica «claramente» a los propios autónomos y pequeños empresarios: «La caída del consumo por la congelación salarial a la que *de facto* nos tiene sometida la patronal en España tiene consecuencias también para pymes y autónomos».

Además, Pedrosa sumó otra crítica más a la actitud de la patronal. Según denunció, «decenas de miles de trabajadores» han visto como en 2009 no se han actualizado sus tablas salariales que tenían «firmadas y comprometidas» sindicatos y patronales. Así, citó como ejemplo el de los trabajadores de la vendimia, «que han visto como han percibido, en el mejor de los casos, salarios de 2008 porque en provincias como Ciudad Real, el convenio del campo está pendiente de negociación en este año 2009».

Tras la concentración realizada a las puertas del edificio de los sindicatos en la calle Alarcos de Ciudad Real, los delegados de CCOO y UGT se dirigieron al edificio de Usos Múltiples donde mantuvieron una asamblea en la que participaron Gil y Pedrosa.

EMPRESAS

Pilar Jericó: «El empresario no debe dejar perder ni un gramo de talento»

La escritora participó en el seminario Top Dirección, organizado por CEOE-Cepyme

• La conferenciante asegura que en época de crisis el desafío del empresario consiste en aprovechar todo el potencial de las personas y así poder alcanzar sus retos y objetivos.

cas como es, por ejemplo, la capacidad de escucha», manifestó.

La economía no pasa por uno de sus mejores momentos y «el miedo ya está en el ambiente». Por ello, Pilar Jericó no dudó en comentar que el desafío del directivo debe pasar por aprovechar todo el potencial de las personas para alcanzar los resultados: «El talento siempre ha sido importante, pero ahora lo es más que nunca con la actual crisis económica. Un empresario o un directivo no puede permitirse el lujo de perder ni un solo gramo de talento en su empresa», subrayó.

El no llegar a fin de mes y tener que cerrar empresas es, según Jericó, uno de los miedos más acentuados que se da entre los niveles directivos en época de recesión económica: «El temor aísla y hace a la persona más débil e insegura, por lo que apoyarse en redes de colaboración, buscar alternativas y fomentar la formación y la innovación ayudarán al empresario a salvar ese miedo», explicó Jericó, quien aseguró además que es el miedo lo que paraliza y lo que puede llegar a manifestarse a través del estrés y la ansiedad, mientras el talento es lo que en realidad mueve a la persona a conseguir sus proyectos, retos y objetivos.

Autora del libro *La nueva gestión el talento, construyendo compromiso* y del *Nomiedo en la empresa y en la vida*, Pilar Jericó cen-



Pilar Jericó, ante los empresarios que ayer participaron en el seminario Top Dirección de la CEOE-Cepyme. / RUEDA VILLAVERDE

tró su tesis doctoral en la Gestión del Talento en entidades bancarias y en la actualidad colabora con distintos medios de comunicación de prensa, radio y televisión. A lo largo de su trayectoria profesional

ha impartido más de 150 conferencias en distintos países como España, Portugal, Mónaco, Colombia, Chile, Argentina, Guatemala, Venezuela, México, Estados Unidos y Ecuador, entre otros. Lu-

gares a los que ha acudido basándose en su propia experiencia, así como en las investigaciones que ha realizado y en las prácticas de las organizaciones y las personas con las que trabaja.

ANA POBES / CIUDAD REAL

Ante la actual coyuntura económica, los empresarios pudieron aprender ayer de «una de las consultoras más importantes y de mayor prestigio que el país tiene en cuestión de liderazgo y de crisis». Así fue como el secretario de la CEOE-Cepyme provincial, Álvaro Maldonado, presentó a Pilar Jericó, «una profesional conferenciante a nivel nacional e internacional» que participó en los seminarios Top Dirección, que está llevando a cabo la patronal, y en los que habló sobre liderazgo y cómo gestionar el talento «en momentos inciertos y sin miedos».

Doctora en organización de empresas, Jericó es pionera en análisis del talento y en el impacto del miedo en el desarrollo empresarial en España y Latinoamérica. Por ello, aseguró que en una época de crisis, el miedo «paraliza» a empresarios y trabajadores, por lo que «ahora más que nunca hay que apostar por la gente y hacerla sentir importante y útil mediante el desarrollo de distintas dinámi-

ATENCIÓN PRIMARIA

La Gerencia última la formación de 54 nuevos empleados

LT / CIUDAD REAL

La Gerencia de Atención Primaria de Ciudad Real ha desarrollado un curso destinado a los 54 nuevos auxiliares administrativos que, tras haber superado el proceso de oposición convocado por el Servicio de Salud de Castilla-La Mancha, se incorporarán próximamente a los distintos centros del Área Sanitaria.

A lo largo del curso, que ha girado en torno a la formación teórica y práctica de estos nuevos profesionales, se han abordado los diferentes servicios ofrecidos a la población desde las unidades ad-

ministrativas de los centros de salud, ya sea en la labor de atención al usuario, como en labores de administración del dispositivo sanitario.

Debido a la completa informatización de los procesos realizados en Atención Primaria, se ha dedicado una especial atención al funcionamiento y utilización de las aplicaciones informáticas específicas que son utilizadas por el personal administrativo. La Gerencia de Atención Primaria de Ciudad Real ha desarrollado este curso a través de la Oficina de Calidad y Atención al Usuario.

26ª SEMANA NACIONAL DE ZARZUELA

LA SOLANA

Del 16 al 25 Octubre de 2009
Dedicada a las Asociaciones de Mujeres y Juventud
TEATRO-AUDITORIO "TOMÁS BARRERA"

PROGRAMA CALENDARIO

Viernes 16 de Octubre, 20'00 h.

Pregón Oficial y entrega de distinciones

* II Encuentro de Corales

Sábado 17 de Octubre, 19'00 y 22'30 h.

“El Huésped del Sevillano”

Por la Compañía Lírica Maestro Andrés Uriel de la A.C.A.Z.

Domingo 18 de Octubre, 19'00 y 22'00 h.

“La Zarzuela Española” (Antología)

Por la Compañía Lírica Musiarte Producciones

Martes 20 y Miércoles 21 de Octubre, 20'00 h.

XXIV Jornadas Escolares

Viernes 23 de Octubre, 21'00 h.

“Los Gavilanes”

Por la Compañía Lírica Maestro Andrés Uriel de la A.C.A.Z.

Sábado 24 de Octubre, 19,00 y 22'30 h.

“La Corte de Faraón”

(de Madrid a La Solana)

Por la Compañía Lírica Musiarte Producciones

Domingo 25 de Octubre, 18'30 y 21'30 h.

“La Rosa del Azafrán”

Por la Compañía Lírica Maestro Andrés Uriel de la A.C.A.Z.

PATROCINAN Y ORGANIZAN:

PRECIO DE LOCALIDADES

Grupos: Patio Butacas 12 € - Anfiteatro 10 €
General: Patio Butacas 14 € - Anfiteatro 12 €
Función 3 €
(A beneficio de CRUZ ROJA LOCAL)
Jornadas Escolares 3 €

TAQUILLA TEATRO: Localidades función del día una hora antes

MATERIALES DE CONSTRUCCIÓN DISTRIBUIDORES OFICIALES DE PORCELANOSA

Emilio Nieto, 39
Teléf. 926 63 15 80
13240 LA SOLANA (C. Real)

FABRICACIÓN Y VENTA DE MUEBLES

Ctra. La Solana, 32
Teléf. 926 61 36 08
13200 MANZANARES (C. Real)

PANORAMA

UCLM

Informática aconsejará a sus alumnos sobre cómo acceder al mercado laboral

LT / CIUDAD REAL

La Escuela Superior de Informática de la Universidad de Castilla-La Mancha (UCLM) inaugura hoy un ciclo de conferencias con la charla *Consejos para la búsqueda de empleo*, que impartirá el técnico del Centro de Información y Promoción del Empleo (CIPE) de la Universidad regional, Javier Pineda.

En esta primera ponencia, abierta a los alumnos de Informática, Pineda abordará cuestiones relacionadas con la búsqueda de empleo y ofrecerá las

pautas oportunas para que los estudiantes aprovechen de forma rentable, de cara a su futuro profesional, los años que pasan en la Universidad.

A esta primera conferencia le seguirán otras en las que el empleo y las nuevas tecnologías de la comunicación serán el eje conductor. Así, el 15 de octubre, el gerente del Área de Informática y de las Comunicaciones de la UCLM, Andrés Prado, impartirá la ponencia 'Oferta de servicios tecnológicos a la comunidad universitaria'.

EDUCACIÓN

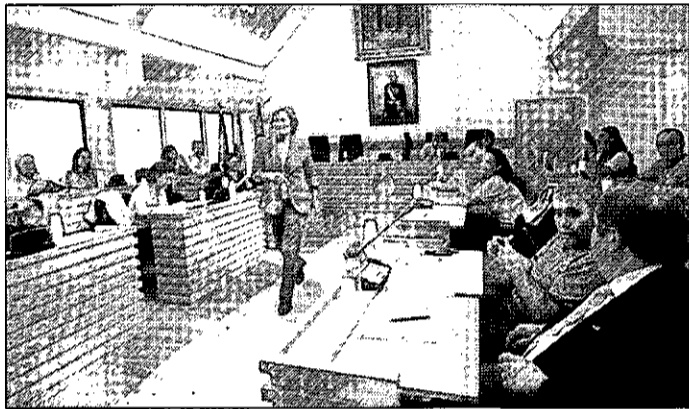

El 'nuevo' Consejo Escolar. El Ayuntamiento de Ciudad Real acogió ayer por la tarde la celebración del pleno del Consejo Escolar Municipal, el primero desde que se aprobara el nuevo reglamento. La edil de Educación, Carmen Sancho, explicó las novedades del consejo, que pasa de contar con 27 consejeros a tener 38, por lo que es «el más participativo de la región». / RUEDA

SANIDAD

La DMAE centra los actos del Día Mundial de la Visión ■ Con el objetivo de concienciar y sensibilizar a la población sobre las consecuencias derivadas de la Degeneración Macular Asociada de la Edad (DMAE), la campaña

DMAE2010 instalará hoy un metacrilato que simula los síntomas de la enfermedad en la plaza de la Constitución. De 10 a 20 horas, los ciudadrealeños podrán experimentar los síntomas de la DMAE y recibir información práctica y amena sobre esta patología.

▼CINEGÉTICA

La Federación de Caza tiene «buenas» perspectivas en el inicio de la nueva temporada

La especie más apreciada por los cazadores, la perdiz roja, abunda en la mayoría de las comarcas para esta campaña, que arranca hoy

• Manuel Aranda, vicepresidente de la Federación de Caza, explica que otras especies cinegéticas como el conejo de monte o la liebre está en expansión en los últimos años.



Manuel Aranda, delegado de la Federación de Caza de Ciudad Real. / LT

LT / CIUDAD REAL

El delegado provincial de la Federación de Caza de Ciudad Real y vicepresidente de la de Castilla-La Mancha, Manuel Aranda, señaló ayer que la temporada cinegética se prevé «buena». Concretamente, comentó que los informes técnicos que maneja la Federación les hace ser optimistas en cuanto a los resultados de la nueva temporada, que arranca hoy en toda la región. En este sentido, advirtió que en los campos castellano-manchegos este año abunda la perdiz roja, «la especie cinegética más apreciada por los cazadores».

«Su cría durante la primavera ha sido homogénea en toda la región, a excepción de algunas comarcas donde las condiciones meteorológicas no han sido favorables para su reproducción», añadió Aranda. En cualquier caso, «en el conjunto general, esperamos unos buenos resultados en cuanto al número de capturas». Respecto a otras piezas cinegéticas como el conejo de monte o la liebre, «están en expansión en los últimos años».

Destaca así la abundancia de conejo, «que está registrando una satisfactoria recuperación, superando las enfermedades que tanto afectan a sus poblaciones como son la mixomatosis o la hemorragia vírica». Por lo que respecta a la caza mayor, este año la cría de jabalí «ha sido muy buena, lo que garantiza la presencia de buenos ejemplares en todo el territorio de la región». Además, subrayó «las buenas perspectivas que existen

con el ciervo, especie que durante la primavera ha tenido comida suficiente para garantizar trofeos de calidad a los cazadores».

Aranda también se refirió a la posibilidad que existe este año de practicar la cetrería, una modalidad que «abre nuevas perspectivas a los cazadores que tienen afición a este tipo de caza». El vicepresidente de la Federación comentó que, como en otros años, «es obligado realizar un llamamiento a los cazadores para que extremen las medidas de precaución», e igualmente

pidió responsabilidad a los cazadores en el cuidado y la conservación del medio ambiente y el respeto a las especies que no son cinegéticas. En Castilla-La Mancha, la superficie destinada al aprovechamiento cinegético es de 7,3 millones de hectáreas, con 4.263 cotos privados de caza mayor, 1.498 de caza menor, tres cotos sociales y 47 zonas de caza controlada. Cada temporada, la Junta expide cerca de 200.000 licencias que permiten a igual número de cazadores cazar en la región.

▼UNIVERSIDAD

La UCLM formará a los futuros profesores de Filosofía de ESO

LT / CIUDAD REAL

Preparar a los egresados para el acceso a la función pública como profesores de Educación Secundaria en la especialidad de Filosofía es el objetivo de la I edición del Curso de Especialista en 'Enseñanza de Filosofía en Centros de Educación Secundaria' que organiza el Departamento de Filosofía de la Universidad de Castilla-La Mancha

y cuyo plazo de inscripción estará abierto hasta el próximo día 16 de octubre.

El curso, dirigido por el profesor y director del Departamento de Filosofía de la UCLM, Julián Carvajal, está abierto a egresados en Humanidades, Filosofía y titulaciones afines, si bien también podrán inscribirse, de forma excepcional, alumnos de último curso

de estas titulaciones e incluso titulados no universitarios, pero sin derecho a acceder al Título Propio que expedirá la Universidad.

Este nuevo curso se impartirá entre los meses de noviembre de 2009 y mayo de 2010, en las facultades de Letras de Ciudad Real y de Humanidades de Albacete, Cuenca y Toledo, a través de videoconferencia.

Edicto

DOÑA INMACULADA NÚÑEZ GÓMEZ, SECRETARIA DEL JUZGADO DE PRIMERA INSTANCIA N.º 001 DE DAIMIEL.

HAGO SABER: Que en este Juzgado se sigue el procedimiento

EXPEDIENTE DE DOMINIO. REANUDACIÓN DEL TRACTO 0000305/2009 a instancia de MARÍA DEL PRADO RINCÓN DÍAZ, SANTOS MORENO SEPÚLVEDA expediente de dominio para reanudación del tracto interrumpido en el Registro de la Propiedad de las siguientes fincas:

"Tierra plantada de vides, en término de Arenas de San Juan, al sitio Cañada de Barajas, de haber dos fanegas y once celemines, equivalentes a una hectárea, noventa y cuatro áreas, diez centiáreas y sesenta y siete milíáreas, según el Registro de la Propiedad y según el antiguo Catastro, (que es erróneo en este dato) su superficie es de una hectárea, sesenta y cuatro áreas y noventa y dos centiáreas; linda al Norte, la de Benita Díaz Gómez Calcerrada, (que hoy propiedad de Doña María del Prado Rincón Díaz); al Sur, parcela 68 del polígono 6 del catastro, propiedad de Luisa Díaz Gómez Calcerrada; al Este, Camino de La Labores a Arenas de San Juan; y al Oeste, finca de Jesús Villegas (que no es propiedad de don Luis Alises Sánchez de la Orden).

Por el presente y en virtud de lo acordado en providencia de esta fecha se convoca a las personas ignoradas a quienes pudiera perjudicar la inscripción solicitada para que en el término de los diez días siguientes a la publicación de este edicto puedan comparecer en el expediente alegando lo que a su derecho convenga.

Así mismo se cita a las personas ignoradas para que dentro del término anteriormente expresado puedan comparecer en el expediente alegando lo que a su derecho convenga.

En DAIMIEL a cinco de octubre de dos mil nueve.
EL/LA SECRETARIO

▶ TRIBUNALES

Un acusado de falsificar y cobrar primas de seguros niega los cargos

El fiscal pide para el procesado una condena de cinco años y tres meses de prisión por delitos continuados de apropiación indebida, estafa y falsedad en documento mercantil

• Los hechos se remontan a 2004, en la capital manchega, donde el acusado trabajaba de intermediario para una compañía de seguros que se personó como acusación particular.

P. MUÑOZ / CIUDAD REAL

Un hombre acusado de cobrar primas de seguros que no liquidó a la compañía aseguradora negó ayer los cargos que le imputa el fiscal, por los que se enfrenta a una condena de cinco años y tres meses de prisión. Así, J. R. A. se declaró inocente en la primera sesión del juicio celebrada ayer en la Audiencia Provincial de Ciudad Real y aseguró que aportó las liquidaciones de las pólizas de seguro, manifestando que si la compañía dice que están sin cobrar «tendrá que probarlo», para añadir con énfasis: «La liquidación se hizo y puedo jurarlo».

Los hechos por los que se sienta en el banquillo se remontan al año 2004 en Ciudad Real, cuando,

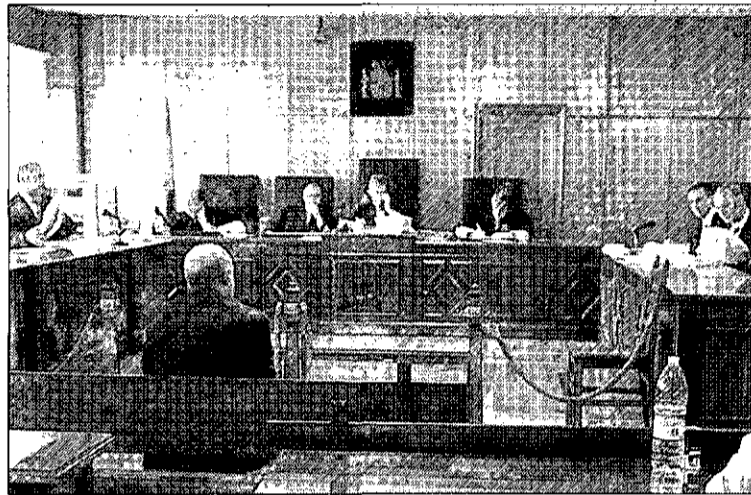

El interrogatorio al acusado, en el banquillo, más de hora y media. / T. FERNÁNDEZ

según el fiscal, el acusado falsificó pólizas de seguro, se apropió del importe de las primas y alteró las pólizas, prestando unos servicios que eran propios de la compañía aseguradora no del mediador.

El procesado declaró que nunca falsificó las pólizas y dijo que, probablemente, se debió a un error porque entonces el sistema infor-

mático presentaba algunos problemas. «De buenas a primeras no funcionaba la página y no se podían grabar las pólizas», explicó el procesado, quien manifestó que aún hoy no se explica por qué la compañía de seguros le impidió seguir trabajando. «No sé el motivo por el que me rescindieron el contrato». Durante el interrogato-

rio, que se prolongó por espacio de cerca de hora y media, el encausado reiteró que los cambios de fechas de nacimiento de los asegurados se debían a un error. «No fue intencionado», aseguró para, a renglón seguido, añadir que siempre actuó dentro de la legalidad.

Tras el interrogatorio, subió al estrado el contable de la compañía, quien explicó que se detectó la presunta estafa cuando se recibió la llamada de un cliente que no entendía por qué se habían devuelto sus recibos si los había pagado. «Actualizamos las cuentas y se detectó una serie de recibos pendientes de cobro y unas pequeñas comisiones», precisó el contable.

Otro empleado de la compañía declaró que un usuario llamó a la oficina extrañado porque en su póliza figuraba que tenía diez años menos. Es decir, no coincidían los datos del cliente con los de la póliza. También testificaron varios clientes que aseguraron que habían pagado las primas al acusado que la compañía les devolvió por impago. El juicio continúa hoy.

▶ SALUD

De Lara agradece el trabajo de Amuma con las mujeres con cáncer de mama

LT / CIUDAD REAL

La presidenta y la tesorera de Amuma, Teresa Espinosa y Lola Domínguez, respectivamente, fueron recibidas ayer por el presidente de la Diputación, Nemesio de Lara, quien aprovechó para felicitar a la asociación por la «importante y activa labor» que llevan a cabo en el campo de la ayuda y apoyo a la mujer que sufre cáncer de mama.

Espinosa y Domínguez explicaron a De Lara los proyectos y programas que viene desarrollando este colectivo, entre los que está el próximo encuentro sobre cáncer de mama, cuya celebración está prevista para el 16 de octubre y al que acudirán miembros de asociaciones de toda España, enfermas, familiares y personal sanitario.

En el encuentro participarán médicos especialistas de la Unidad de Mama y ginecólogos del Hospital General. También intervendrá el gerente del citado centro sanitario, Jesús Fernández, y la coordinadora de la Obra Social de Caja Rural, Aurora Pérez Parada, expondrá su experiencia personal.



Plan de Seguros Agrarios 2009

Lo que el campo necesita

Seguro de Daños por Sequía en Pastos

Hasta el

44%

de subvención de ENESA

Además, su comunidad autónoma también le subvenciona este seguro.

La contratación de este seguro se puede realizar hasta el 31 de octubre de 2009.

• Desde la Entidad Estatal de Seguros Agrarios (ENESA), Organismo del Ministerio de Medio Ambiente y Medio Rural y Marino, le presentamos el Seguro de Sequía en Pastos.

• Esta línea de seguro compensa al ganadero por el incremento en los costes de alimentación del ganado que se origina a consecuencia de la falta de pasto por sequía, pudiendo elegir entre dos opciones: A y B, con diferente grado de cobertura.

• La decisión de asegurarse por parte del ganadero es voluntaria, pero se debe tener en cuenta que el Plan Anual de Seguros

Agrarios Combinados del 2009, establece que no se concederán ayudas o beneficios extraordinarios para paliar los daños por riesgos incluidos en el seguro.

• En definitiva, desde ENESA le recomendamos que amplie la información sobre el seguro, a través de los correspondientes servicios de la administración, entidades aseguradoras, organizaciones profesionales agrarias y cooperativas y otros mediadores, y que decida asegurar en la opción de aseguramiento que mejor se adapte a sus necesidades.



GOBIERNO DE ESPAÑA

MINISTERIO DE MEDIO AMBIENTE, Y MEDIO RURAL Y MARINO

www.marm.es

BREVES

SANIDAD

De Lara participa en el proyecto de Biblioterapia de Afanion

El presidente de la Diputación, Nemesio de Lara, participó ayer en el proyecto de Biblioterapia que desarrolla la Asociación de Familias de Niños con Cáncer (Afanion) a través del programa *Palabras que acompañan*, que emite Onda Cero, junto a la librería Birdy. De Lara ha recitado dos textos escritos por el mismo en los que enlaza y relaciona citas infantiles que perduran a lo largo del tiempo a través de canciones y cuentos.

SOCIEDAD

Los joyeros celebran los 30 años de su asociación hablando sobre seguridad

Los actos con motivo del trigésimo aniversario de la Asociación Provincial de Empresarios Joyeros, Relojeros y Plateros comenzaron el martes con una charla impartida por la directora de la asociación española de este sector, Giovanna Tagliaví, quien informó sobre asuntos como la seguridad, la normativa europea en adquisiciones de joyería en la UE, aspectos impositivos y propuestas de la asociación nacional para este comercio y la ayuda a los pequeños talleres.

EMPRESAS

Hostelería facilita la instalación de sistemas de filtros a sus asociados

El presidente de la Asociación Provincial de Empresarios de Hostelería y Turismo, Teofilo Arribas, firmó con la empresa Humico Cirto un convenio de colaboración que tiene como objetivo obtener bonificaciones para sus afiliados en la implantación de los sistemas de filtros Biosmart, cuyas principales beneficios, una vez colocados en las cámaras, refrigeradores y congeladores de los establecimientos son la regulación, control y estabilización de la humedad.

ECONOMÍA

Los agentes comerciales explican su trabajo al tejido empresarial

La sede del Colegio Oficial de Agentes Comerciales celebró una jornada de puertas abiertas de la Escuela de Formación que alberga dicho colegio. Las jornadas, gratuitas y dirigidas a empresas que tienen necesidades reales de contratación de agentes comerciales, se han analizado aspectos como el conocimiento de la empresa, perfil comercial que se desea o periodos de prácticas. Han participado empresas de protección de datos, material informático, placas solares, materiales de construcción, alimentación y seguros.

SOCIEDAD



Los asistentes aplauden la intervención de una de las enfermas de Apafes que fue la encargada de leer el reivindicativo manifiesto. / T. FERNÁNDEZ DE MOYA

Batallar contra el estigma de la enfermedad mental

Apafes entrega los premios de los concursos y campeonatos del Día Mundial de la Salud Mental • Los delegados de Sanidad y Cultura expresan su respaldo a la asociación

PILAR MUÑOZ / CIUDAD REAL

En unos tiempos en los que muchas veces la línea entre la cordura y la locura no termina de quedar clara, Apafes (Asociación provincial de amigos, familiares y enfermos psíquicos) hace bueno el dicho: 'de poetas y locos todos tenemos un poco'. Y para muestra un botón, el acto celebrado ayer con motivo del Día Mundial de la Salud Mental, que se conmemora el viernes, 10 de octubre. Un sencillo, emotivo y divertido acto que puso de manifiesto el batallar contra el estigma social que la mayoría de los enfermos cargan sobre sus hombros, como evidenció una joven que aprovechó la ocasión para demandar a la sociedad comprensión tras declarar: «No tengo amigas para salir a dar un paseo y tomar un refresco; nosotros no tenemos amigos».

Palabras que recogieron el presidente de Apafes, Dionisio Guijarro; los delegados provinciales de Salud y de Cultura, Ricardo Ruiz y Carmen Olmedo; y la psiquiatra Carmen Pagador. Todos coincidieron en señalar que la psiquiatría ha avanzado mucho y Pagador reconoció que «las instituciones adquieren cada vez mayor compromiso y sensibilidad».

Recordó que Apafes nació en un momento crítico, «cuando la salud mental estaba bastante abandonada», subrayó Carmen Pagador, quien añadió que siguen haciendo falta más recursos. Ricardo Ruiz recogió el guante y dijo que cuentan con su apoyo personal y de la institución que representa.

La delegada de Cultura también expresó su apoyo a la asociación y le propuso realizar el próximo



El presidente de Apafes, flanqueado por los delegados de Salud y Cultura, estrecha la mano de uno de los premiados / T. F.

mo año una exposición de pintura al ver el cartel del Día Mundial de la Salud Mental realizado por una enferma mental de Ciudad Real.

Olmedo también fue la encargada de leer la proclama del Día Mundial de la Salud Mental, mientras que la lectura del manifiesto corrió a cargo de una de las enfermas. Bajo el lema *Salud Mental al alcance de todos* instó a seguir luchando contra el estigma de la enfermedad y reclamó más recursos económicos, pisos tutelados, residencias y subida de las pensiones.

El acto terminó con la entrega de los premios a los ganadores de los concursos y campeonatos celebrados con motivo del Día Mundial de la Salud Mental.



La concejala de Bienestar Social, en primer término, junto a monitores y enfermos.



Nos tienes **contigo**

Comercio **I**nternacional

Factoring

Confirming

Coberturas
Tipo de Interés

Renting

Leasing

Circulante

Inversión

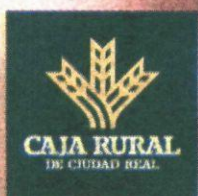

Valora lo
próximo

www.ruralvia.com/ciudadreal

►TURISMO

La Cocina Alfonsí apunta también al público infantil

Las II Jornadas de Gastronomía Medieval se celebran desde el viernes y hasta el domingo de la próxima semana con la participación de ocho establecimientos de restauración

• La concejala de Turismo y Promoción Económica, Rosario Roncero, destacó las numerosas actividades complementarias que se desarrollarán durante los días del evento.

DIEGO FARTO / CIUDAD REAL

Los niños serán también protagonistas de la II edición de las Jornadas de Gastronomía Medieval que se desarrollarán en Ciudad Real entre el 9 y el 18 de octubre bajo el lema La cocina Alfonsí. La concejala de Turismo y Promoción Económica, Rosario Roncero, presentó ayer este nuevo ciclo basado en la investigación sobre las materias primas más utilizadas en el medioevo, aunque adaptadas al gusto del presente.

Roncero explicó que las jornadas se dividen entre la cita propiamente gastronómica que se desarrollará en ocho restaurantes y toda una serie de actividades complementarias, entre ellas dos citas específicas para los niños.

A los pequeños se les destina una gymkana histórica similar a la que se organizó el pasado verano durante la feria, aunque esta vez se centrará especialmente en la alimentación de la época y en la figura del rey Alfonso X El Sabio, la cita será el jueves día 15 a partir de las 18.00 horas. Al día siguiente, las bibliotecas municipales dedicarán la tarde a una actividad denominada *Ciudad Real en el medioevo Historia y Cocina*.

En su presentación, Roncero recordó que los ocho restaurantes que durante estos días participan



Una mesa preparada para la atención edición de las Jornadas de Gastronomía Medieval. / RUEDA VILLAVERDA

en las jornadas, Roberto, del hotel Doña Carlota; asador San Huberto; Guijas de la Mancha, del hotel Santa Cecilia; el restaurante del hotel Alfonso X el Sabio, Gran Mesón, Pago del Vicario, Miami Park y Fierabrás.

La concejala destacó que la oferta elaborada por estos restaurantes abunda en materias como «el ciervo, el bacalao, las verduras y todo ello acompañado por los vinos de la tierra», aseguró, con precios entre 30 y 44 euros.

Por otro lado, Roncero precisó que las actividades complementarias, entre las que se incluye dos

La oferta de los restaurantes abunda en materias como el ciervo, el bacalao, las verduras

visitas guiadas a Ciudad Real los días diez y 17 por el precio de 3 euros, así como una visita teatralizada la noche del día 21.

El ciclo incluye dos conferencias en el museo López-Villaseñor, la primera el día 13, La comida en la edad media, del profesor de Historia de la UCLM, Francisco Ruiz, y la segunda el jueves 15, De la hornilla de leña a la placa e inducción, a cargo del cronista oficial de Ciudad Real, Manuel López Camarena. A esto se añade la celebración del Día Mundial del Pan en la misma jornada con una carpa en la plaza Mayor.

ALGUNOS PLATOS

► **Roberto.** Zancarrón de vaca estofado con hortalizas y verduras de la huerta manchega o Empanadillas rellenas de requesón y membrillo.

► **Asador San Huberto.** Turbante de pimiento asado y perdiz con crema de dátiles o escalopín de ciervo relleno de frutos secos en su jugo y varitas de pan frito.

► **H. Alfonso X El Sabio.** Dorada rellena con guiso de setas, nueces, pasas y almendras estilo askenazí o postre serfadí-bizcocho de naranja.

► **Gran Mesón.** Cordero a la judería o higos calientes con salsa de tofe y helado de vino tinto.

► **Guijas de La Mancha.** Caldo de dragón con menudillos (caldo de caza) o Delicia del Rey Alfonso (flor con helado de mantecado).

► **Pago del Vicario.** Verduras asadas de temporada con especias silvestres o salmón al fuego con crema de leche y albahaca.

► **Miami Park.** Crema de garbanzos al aceite de o costilla de ternera con berenjena asada.

► **Fierabrás.** Sopa castellana del siglo XV o conejo de monte en caldereta.

► **Sorteo.** Los participantes en las Jornadas de Gastronomía Medieval que consuman alguno de estos menús tendrán la ocasión de rellenar una tarjeta de votación por la que entrarán en un sorteo a cuyo ganador le corresponderá como premio una cena para dos personas en alguno de estos establecimientos. El segundo premio será un lote de productos de la tierra y el tercero una colección de libros sobre la historia de Ciudad Real.

►CONCURSO

La Universidad convoca su certamen de artes plásticas en dos modalidades

LT / CIUDAD REAL

La Universidad de Castilla-La Mancha (UCLM) convoca el II Premio de Artes Plásticas en las modalidades de Pintura-Escultura y de Fotografía-Nuevas Tecnologías, que repartirá 20.500 euros de premios en metálico. En él podrán participar todos los artistas españoles, nacionales de los países miembros de la Comunidad Euro-

pea y extranjeros no comunitarios que residan en territorio español.

En la modalidad de Pintura-Escultura sólo se admitirá una obra por autor, original, de técnica y temática libre, y sus dimensiones no podrán exceder los dos por dos metros, ni ser inferiores a un metro sin contar plinto o soporte para las esculturas. Las obras pictóricas se presentarán enmarcadas

con un listón o varilla de madera de tres centímetros de ancho en su color natural; mientras que para las esculturas, dado que van destinadas a ser expuestas al aire libre, los materiales deberán ser definitivo, no aceptándose aquellas realizadas en cartón, cera, escayola, yeso, barro cocido,...

El artista que concurra a la modalidad de Fotografía-Nuevas Tec-

nologías sólo podrá presentar una obra por autor, si bien en el caso de las nuevas tecnologías aplicadas a la creación artística la obra podrá ser colectiva. Las obras serán originales, de técnica y temática libre, y además, para el caso de las fotografías, el tamaño máximo no podrá exceder los dos por dos metros, ya se trate de una única pieza o de varias.

Todas las obras que se presenten a esta convocatoria no podrán haber sido premiadas en otros certámenes y se entregarán en un book-dossier en cuya portada aparecerá únicamente el lema y en su interior imágenes de la obra con la información que el autor considere pertinente, pero nunca datos del autor. El book-dossier se acompañará de un sobre cerrado con el mismo lema, en el que se incluirá una ficha con el título de la obra, modalidad por la que concursa, técnica, medidas y fecha de realización, junto a otros datos que faciliten establecer contacto con el artista.

que una mala mezcla...
No cambie tu vida



DJ-NEIL

ALCOHOL

CONDUCCIÓN

conducir + alcohol =

accidente

lesiones

muerte

¿A cuántas fiestas te gustaría asistir?
Seguro que no querrás perderte ninguna...

El pasado año muchos jóvenes perdieron la vida en la carretera por conducir bajo los efectos del alcohol.

Que esta mala mezcla no cambie tu vida, o lo que es peor, acabe con ella.



CAMPAÑA DE PREVENCIÓN DE CONSUMO DE ALCOHOL EN LA CONDUCCIÓN

ARTE

El Colegio de Arquitectos abre un nuevo ciclo de la mano de Elena Poblete

LT / CIUDAD REAL

El Colegio de Arquitectos de Ciudad Real inició ayer un nuevo ciclo de exposiciones de la mano de la pintora Elena Poblete, quien además dictó una conferencia para explicar su trayectoria.

Bajo el epígrafe *Gritatos*, en el que se unen las palabras gritos y retratos, la artista y profesora de la Escuela de Artes Pedro Almodóvar, seleccionó una docena de cuadros de su obra más reciente en la que une su interés por las palabras y la comunicación y la expresión de rostros en los que las facciones se marcan pro la actitud del grito.

El nuevo ciclo de la institución colegial se denomina *Enseñanos tu obra*, y con el se busca que el propio artista que expone explique el proceso

creativo y su trayectoria profesional.

En esta exposición Elena Poblete ha optado por situar los cuadros enfrentados por parejas, de forma que un rostro grita hacia otro y viceversa, lo que crea una situación de diálogo. A su vez el fondo de cada cuadro está formado por la característica cuadrícula de los crucigramas y entre las definiciones que teóricamente marcan el contenido del pasatiempo periodístico, se enuncian los mensajes que pueden ser parte del grito del modelo.

De esta forma Elena Poblete vuelve a hacer uso de los medios de comunicación y, en especial, la letra impresa como un elemento formal característico de sus preocupaciones estéticas y en ocasiones hasta de sus reflexiones.



Elena Poblete bromea con dos niños. / TOMÁS FERNÁNDEZ DE MOYA

JORNADA

El Círculo de Bellas Artes analiza la política cultural y la participación

El próximo 13 de noviembre tendrá lugar en la Facultad de Letras de Ciudad Real la Jornada sobre Política Cultural y Participación Ciudadana, organizada por el Círculo de Bellas Artes de la capital. Con este encuentro, que tendrá lugar a lo largo de una jornada intensiva, se pretende crear un punto de reflexión en torno a la participación ciudadana y a las distintas políticas culturales existentes o no en el ámbito cultural, social, político y universitario. Así pues, a lo largo de todo el día se debatirá sobre los distintos modelos que se pueden llevar a cabo desde organismo públicos y privados para fomentar una participación ciudadana efectiva. Del mismo modo, también se contará con diversos colectivos

que contarán sus experiencias en estos ámbitos. Pero no sólo se teorizará, sino que el Círculo de Bellas Artes ya ha organizado la formación de distintas mesas de trabajo para que el encuentro cobre un punto de pragmatismo. Los interesados en obtener mayor información acerca de las jornadas o inscribirse en ellas, pueden escribir a culturayparticipacion@gmail.com.

EXPOSICIÓN

La Escuela de Arte inicia sus exposiciones con Paco Gálvez

Una vez iniciado hace ya unas semanas el calendario docente en la Escuela de Arte y Escuela Superior de Diseño Pedro Almodóvar de Ciudad Real, esta tarde está previsto que se produzca la apertura de la primera exposición del nuevo curso, a cargo del artista y diseñador ciudadano Paco Gálvez. Esta muestra titulada Sinóptica, estará abierta hasta el 4 de noviembre en la sala de exposiciones de la Escuela. Francisco Gálvez, titulado en Bellas Artes, juega en esta exposición con los volúmenes y el concepto de cámara oscura.

INTERCAMBIO



Jóvenes españoles y alemanes posan con los profesores y socios de la Escuela Taurina. / TOMÁS FERNÁNDEZ DE MOYA

Del recuerdo inolvidable al rechazo a la sangre

Nueve estudiantes alemanes compartieron el primer día de la Escuela Taurina con los aspirantes a matador de toros

DIEGO FARTO / CIUDAD REAL

Nueve jóvenes alemanes disfrutaban haciéndose fotos en la plaza de toros de Ciudad Real rodeados de los alumnos de la Escuela Taurina y viendo de cerca capotes, muletas y estoques, pero al mismo tiempo que expresando su rechazo a una tradición que no comprenden.

Mientras otros compañeros de grupos se interesaban por los carros que montan los cuernos o los elementos con los que se entrenan los aspirantes a matadores, Daniel Glas se mostraba totalmente desapegado y la joven española que le oficiaba de traductora, Laura Chacón, casi se disculpaba en su nombre. «Es que esto está mal visto en otros países de Europa». Glas insistía en que no le producía ninguna curiosidad «lo taurino».

Pero dentro del rechazo, existen también diferentes actitudes, como la de Tadeh Akopi, un joven hamburgués, que se interesaba por comprender el significado de lo que considera «un espectáculo sangriento».

Akopi preguntaba si la utilización de cuernos en el entrenamiento de los alumnos de la escuela tiene algún significado «simbólico» o se interesaba por si existe «alguna competición», entre toreros. Del mismo modo preguntaba cuántas corridas hay al año en Ciudad Real o qué intenta conseguir el torero con sus movimientos en la plaza.

Claro que la final, su traductora, Sara Caballeros, reconocía que seguía sin entender «el gusto por la sangre». Y ya había que pasar a explicarle que el rechazo y la aceptación de la fiesta de toros conviven en la sociedad española. Por el contrario, algunas de las chicas



Una de las jóvenes alemanas intenta hacerse con el dominio del capote. / TOMÁS FERNÁNDEZ DE MOYA

que se mostraron más interesadas por probar su habilidad con la muleta, rehusaron después comentar su experiencia porque «habló muy mal español».

Los chicos que ayer visitaron el coso manchego forman parte de un intercambio con alumnos del Instituto Torreón del Alcázar.

La presencia del grupo germano y sus acompañantes se gestó a través de Manuel Hervás, profesor del instituto Torreón del Alcázar y ex presidente del Ateneo Taurino Manchego, quien pidió que este grupo de estudiantes de en torno a los 16 años pudiera asistir a una clase de la Escuela Taurina, «pero ellos no son mis alumnos, sino de una de mis compañeras», aclaró.

Por su parte, el presidente de la asociación Escuela Taurina de Ciudad Real, Emiliano Lozano, se

mostró muy satisfecho de recibir a los jóvenes alemanes y mostrarles cómo funciona la institución.

«Nos pareció toda una oportunidad que chavales de otros países de la Unión Europea vieran como es una formación destinada a la capacitación profesional taurina, que ellos puedan llevar a su tierra esto y facilitar el conocimiento de algo nuestro», señaló Lozano.

La curiosidad germánica por los toros dio pie a que el comienzo del curso, previsto inicialmente para la próxima semana, se adelantara a ayer, con la presencia de una docena de aspirantes a matadores, entre ellos tres chicas, procedentes de diferentes localidades de Ciudad Real, que estaban a las órdenes de Saturnino Morillas, conocido en el mundo taurino como *El Rubio de la Puebla*.

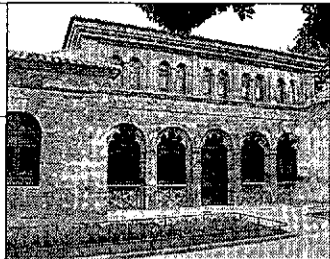

DE INTERÉS

► SANIDAD

El Centro de Salud IV podría estar disponible el próximo verano

Las obras están cumpliendo los plazos de ejecución previstos en el proyecto inicial, y el Consistorio puertollanero ya ha aprobado el condicionamiento para la instalación eléctrica

• El centro sanitario dará cobertura a los 7.000 habitantes de las barriadas de El Carmen, El Pino y Las Mercedes, y supone una inversión cercana a los tres millones de euros.

I. BALLESTERO / PUERTOLLANO

La construcción en Puertollano del Centro de Salud IV, que dará servicio a las barriadas de El Carmen, Las Mercedes y El Pino de la localidad industrial, sigue cumpliendo los plazos previstos y podría estar disponible para su inauguración el verano próximo, fecha para la cual concluye el plazo previsto inicialmente para la realización completa de una infraestructura sanitaria muy importante para los vecinos de Puertollano.

El Consistorio de la ciudad minera aprobó en el día de ayer, en la Junta de Gobierno Local, la realización de un condicionamiento necesario para la construcción del centro de transformación que abastecerá de electricidad el nuevo centro de salud, y que ha de remitir después a la Consejería de Industria y Energía.

La aprobación por parte del Ayuntamiento de Puertollano de dicho condicionamiento era un trámite necesario para el avance de las obras del edificio, cuya construcción continúa cumpliendo las fases previstas en el proyecto inicial.

La construcción del nuevo Centro de Salud IV en Puertollano comenzó a mediados del mes de diciembre del año pasado, y tiene un plazo de ejecución previsto de 18 meses. El Gobierno de Castilla-La Mancha ha invertido en la construcción de la infraestructura un presupuesto cercano a los tres millones de euros. El centro sanitario se está llevando a cabo en

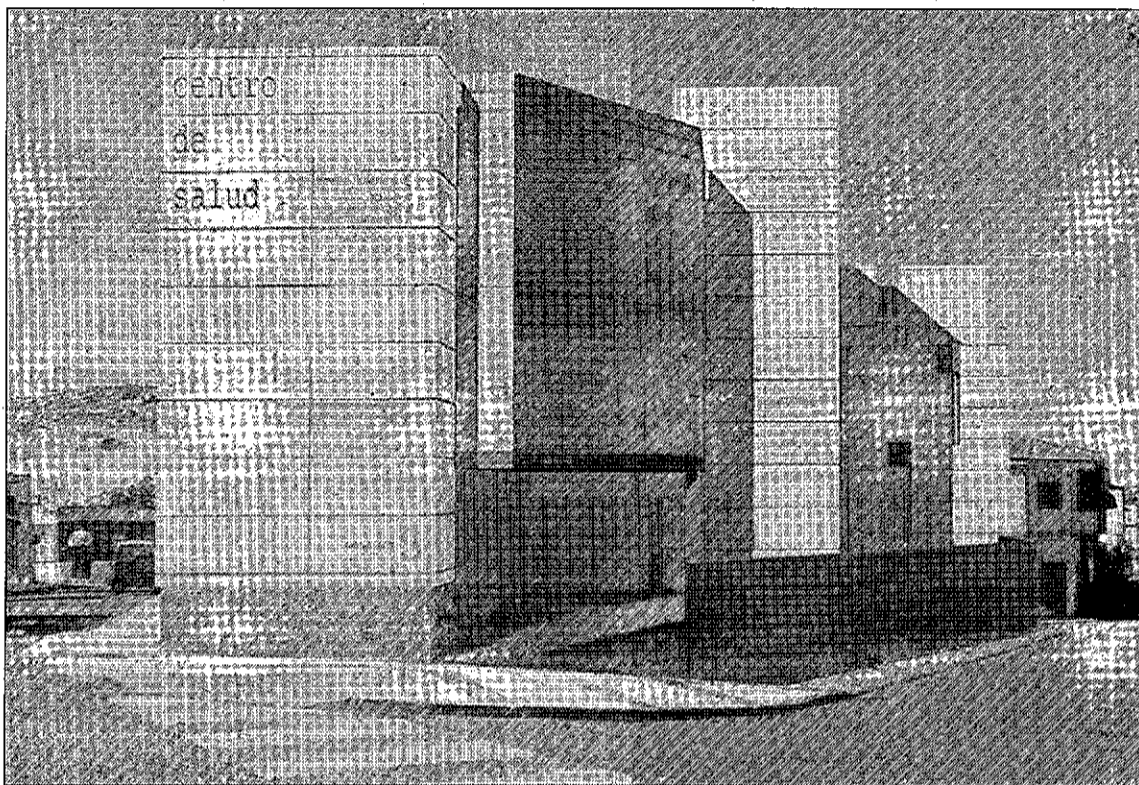

Maqueta del futuro Centro de Salud IV de Puertollano. / PILAR G. MANZANARES

una parcela cedida por el Consistorio de la localidad y tendrá entrada por la calle Bañiz Alto. Contará con una superficie de 2.919 metros repartidos en tres plantas y un sótano.

El portavoz del equipo de Gobierno, Luis Pizarro, destacó la importancia de este trámite en la construcción de una infraestructura «que va a dar servicio a cerca de 7.000 usuarios de los barrios de El Carmen, El Pino y Las Mercedes de Puertollano». El objetivo del nuevo Centro de Salud IV es que los residentes en dichas barriadas no tengan que trasladarse al hospital Santa Bárbara para ser atendidos.

El Centro de Salud IV contará con un amplio aparcamiento en el sótano, con capacidad para 20 vehículos, y que también alberga-

Además, el Sescam trabaja en un Plan Director para ampliar el hospital Santa Bárbara

rá los transformadores de electricidad y las salas de calderas. En la planta baja se ubicarán las unidades administrativas, la sala de citaciones, el archivo, el área de extracciones, la zona de rehabilitación, el área pediátrica y un bloque de actuación médica especial con un quirófano para la realización

de pequeñas intervenciones quirúrgicas. En las dos plantas superiores habrá consultas de medicina general, consultas de enfermería, salas de curas, una unidad de Salud Bucodental, la consulta de matrona y el área de dirección y docencia.

POR EL BUEN CAMINO. Desde el Sescam se valora positivamente el desarrollo de las obras, que está previsto que finalicen a comienzos del próximo verano, cuando el Centro de Salud IV podría estar disponible ya para todos los vecinos de las tres barriadas de Puertollano. Además, la Gerencia de Área Única y el Sescam continúan trabajando en el Plan Director que deberá ampliar las instalaciones del hospital Santa Bárbara de Puertollano.

► CULTURA

El Museo de la Minería recibe una réplica del busto de la minera de Puertollano

I. B. / PUERTOLLANO

El Museo de la Minería recibirá en el día de hoy una réplica del busto de la minera de Puertollano, obra del escultor Julio Antonio, cuyo original, realizado en escayola, está expuesto en el Museo de Arte Moderno de Tarragona. La que se exhibirá en la ciudad industrial es una fundición a partir del busto original, tal y como confirmó el

edil de Cultura, Luis Pizarro, que invitó a todos los ciudadanos de Puertollano a acercarse para contemplar «este particular homenaje a las mujeres de la ciudad».

El busto de la minera de Puertollano es obra de Julio Antonio, sobrenombre con el que se conocía al escultor Antonio Rodríguez Hernández (1889-1919), artista tarragonense que vivió durante una

temporada en la localidad vecina de Almadén. El busto pertenece a una serie de retratos escultóricos, elaborados precisamente durante su estancia en la zona, denominados Bustos de Raza, y pretende ser un homenaje a todas aquellas mujeres que en su día dedicaron su obra a la mina, bien como trabajadoras o bien como esposas de los mineros.

Del busto de la minera de Puertollano existe también una réplica en el Museo Reina Sofía de Madrid, por lo que Pizarro explicó que era todo un orgullo «que una obra que representa a la gente de Puertollano pueda ser contemplada por todos los puertollaneros». El acto de recepción se realizará a las 13 horas en el Museo de la Minería de Puertollano.

DELEGACIÓN

Redacción de La Tribuna en Puertollano. C/ Santa Ana, 15, Planta baja, Local A. Teléfono: 926 41 29 05. Fax: 926 41 32 41. Correo electrónico: redacción_pto@diariolatribuna.com

TELÉFONOS

Guardia Civil 926 44 17 53
Policía Local 926 41 81 01
Ayuntamiento 926 41 81 00
H. Santa Bárbara 926 42 11 00
Centro Salud I 926 43 23 14
Centro Salud II 926 43 23 50
Centro Salud III 926 41 19 76
Casa de Cultura 926 41 19 65
Oficina Turismo 926 42 03 28
Correos 926 42 51 80
I.N.E.M. 926 42 00 04
OMIC 926 41 19 69
CEU 926 44 18 98
Protección Civil 926 41 81 79
OAC 926 44 19 90
Estadio Mun. 926 41 19 11
Autobuses 926 42 09 57
UNED 926 41 29 13
Auditorio 926 41 35 71

FARMACIAS

Dña María Gracia Navarro
Avenida Primero Mayo, 27
(diurna)
Dña María A. Torne
Avenida Primero de Mayo, 15
(24 horas)

EXPOSICIONES

Casa de Baños.
Exposición 'El Futuro Existe' a cargo de la asociación Afanion para la ayuda de niños con cáncer. En la muestra se exponen instantáneas de niños afectados por cáncer en el ámbito hospitalario. La exposición estará abierta al público del 9 al 25 de octubre durante los siguientes horarios: de lunes a viernes de 9 a 14 horas y de 17 a 19 horas. Sábados y domingos de 10 a 14 horas.

Museo de la Minería.
En él puede visitarse la mina, una imagen única que recrea un auténtica galería. De martes a sábado de 10:00 a 14:00 y de 16:00 a 20:00 horas. Domingos de 10:00 a 14:00 horas. Lunes: cerrado. Para la realización de visitas en grupos de más de ocho personas, es necesario reservar cita previamente en el teléfono 926 440 275. A partir de hoy se expone también una réplica de la obra original de Julio Antonio 'el busto de la minera'.

Casa de Cultura.

En ella se realizan a lo largo del año múltiples exposiciones, además de acoger la biblioteca municipal y la dirección y las Aulas de la Universidad Popular. Dispone a su vez de un centro de internet de uso público y acceso para todos los ciudadanos. Horario de atención: De 10 a 14 y de 17 a 21 horas.

ALMODÓVAR DEL CAMPO

Díaz-Cacho destaca la inversión de la Consejería de Empleo en la localidad

LT / PUERTOLLANO

Luis Díaz-Cacho, delegado provincial de la Consejería de Trabajo y Empleo de Castilla-La Mancha, recaló en Almodóvar del Campo en compañía del coordinador provincial del SEPECAM, Nemesio Pineño y el alcalde, Vicente de Gregorio, para repasar las acciones que se están ejecutando en el municipio almodovareño dentro de los diferentes programas que desarrolla el Gobierno autonómico, informaron fuentes municipales.

El delegado indicó que «en este año complicado el Gobierno de José María Barreda está invirtiendo en políticas activas de empleo, tanto en formación como en empleo propiamente dicho, más de 500.000 euros en Almodóvar del Campo», reconociendo que esta «importante

cuantía, sumada al esfuerzo que el propio Ayuntamiento está haciendo, igual que la Diputación Provincial y el Gobierno de España con el Fondo Estatal de Inversión Local, está posibilitando la llegada de renta a las familias y permitiendo que toda persona que se haya quedado sin prestaciones disponga de la posibilidad de tener un contrato de trabajo con el Ayuntamiento de Almodóvar».

De Gregorio, por su parte, expresó su agradecimiento en el sentido de que «todos los proyectos que hemos planteado al delegado han sido siempre bien atendidos», añadiendo que entre unas y otras acciones en materia de empleo, «el Consistorio posibilita trabajo a un número no inferior del medio centenar de desempleados».

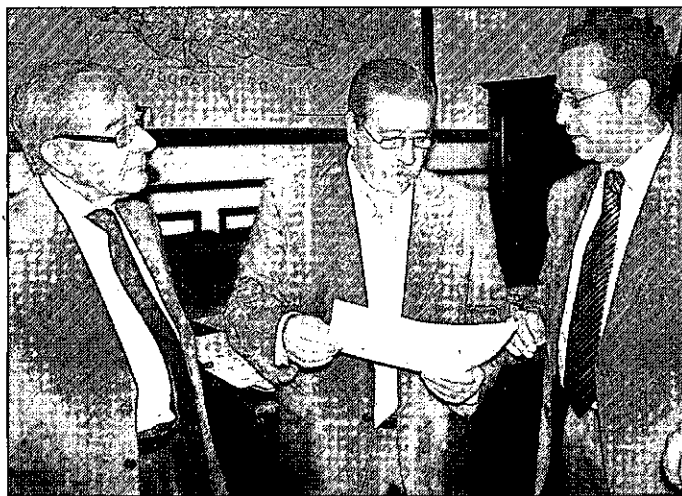

Un momento de la visita de Díaz-Cacho a Almodóvar. / LA TRIBUNA

JUNTA DE GOBIERNO

Aprobada la adjudicación de nuevas obras

La Junta de Gobierno Local del Ayuntamiento de Puertollano aprobó en su reunión semanal diversas licencias de obra en su reunión de ayer, además de dos nuevas ayudas dentro del programa de Ayudas de Emergencia Social del Consistorio. En el capítulo de obras, destaca la concesión de una licencia a la empresa Unión Fenosa para la realización de una zanja de más de 100 metros de profundidad a la altura del número 16 de la calle Benavente de Puertollano, por un importe superior a los 10.000 euros. Además, se han concedido otras dos licencias para la construcción de viviendas unifamiliares: la primera situada en la calle Magdalena, números 21 y 23, con un importe de 115.000 euros, y una ampliación en la calle Gijón número 7, con un presupuesto superior a los 86.000 euros. También se ha aprobado una nueva tanda de ayudas dentro del programa de Ayudas de Emergencia Social, por un importe que asciende a los 2.400 euros.

CULTURA

Afanion inaugura una exposición en la Casa de Baños ■ Esta tarde, en la Casa de Baños de Puertollano, la asociación Afanion inaugura una exposición con el título 'El futuro existe', en la que se podrán ver fotografías que recogen diversas instantáneas de niños enfermos de cáncer dentro del ámbito hospitalario. La exposición estará abierta al público hasta el próximo 25 de octubre.

MEDIO AMBIENTE

Ecologistas en Acción aplaude la sanción a Repsol ■ Ecologistas en Acción-Valle de Alcudia confirmó mediante un comunicado oficial, remitido a los medios de comunicación, que la sanción impuesta por el Consejo de Ministros a Repsol Puertollano por el vertido de hidrocarburos no depurados al río Ojaílén es consecuencia de una denuncia realizada por el mismo grupo ecologista, que aplaude la decisión del Ministerio, que se hizo pública hace unos días, de sancionar con 493.430,95 euros a la petrolera, «un 804,31% más que la sanción que también impuso en 2006 a la empresa a raíz de una denuncia realizada por Ecologistas en Acción».

► OBRAS



Luis Pizarro (derecha), junto a José Antonio Navarro el día de la presentación del primer proyecto. / LT

Pizarro anuncia que «habrá novedades» en la reanudación del proyecto del Nuevo Cerrú

Las obras se encuentran en la actualidad detenidas a la espera de liquidar con la empresa Teconsa el trabajo realizado hasta la fecha

• La construcción del nuevo estadio es un compromiso adquirido por el Consistorio y uno de los pilares de la candidatura de Puertollano a Ciudad Europea del Deporte 2011.

I. BALLESTERO / PUERTOLLANO

El portavoz del equipo de Gobierno del Ayuntamiento de Puertollano, Luis Pizarro, anunció tras la reunión de la Junta de Gobierno Local que el proyecto de construcción del Nuevo Cerrú tendrá importantes novedades y será «mejor de lo pensado en un primer momento», aunque no quiso entrar en más detalles sobre los aspectos a los que afectarán esas variaciones. Pizarro tampoco quiso poner una fecha a la finalización

del proyecto, que se encuentra en estos momentos detenido a la espera de que el Consistorio liquide con la empresa Teconsa la obra realizada hasta la fecha y se estudie la adjudicación del nuevo proyecto.

El edil del Ayuntamiento de Puertollano explicó que a Teconsa, como a muchas empresas, «le ha pillado el tren de la crisis, y eso es un contratiempo más que nos hemos encontrado en la realización del proyecto, pero que a nadie le quepa la menor duda de que el Nuevo Cerrú será una realidad más pronto que tarde».

Pizarro aseguró que en estos momentos, dentro de las circunstancias actuales, «incluso hemos tenido suerte, porque la parte que está ya construida es la parte que no se puede deteriorar, el grade-río, al que sólo le resta repasar al-

gunas imperfecciones para que esté terminado», e incidió en la idea de que el Nuevo Cerrú «es un compromiso que adquirió el equipo de Gobierno, y es un compromiso que va a ser cumplido».

Además, el portavoz del Gobierno Local recordó que la construcción del nuevo estadio «es un pilar fundamental en la candidatura de Puertollano para ser Ciudad Europea del Deporte en 2011», y en su reanudación será «un proyecto mejorado y renovado».

ALCAZUL. Además, Pizarro informó que la Junta de Gobierno Local había tomado la decisión de prorrogar la adjudicación del programa Alcazul que se está desarrollando en Puertollano, una prórroga de once fines de semana que tiene una inversión total cercana a los 4.000 euros.

► SEGURIDAD

Fepu participa en las jornadas del Plan de Emergencia Exterior

LA TRIBUNA / PUERTOLLANO

Un grupo de asociados de la Federación de Empresarios de la Comarca de Puertollano asistieron a la charla informativa sobre el Plan de Emergencia Exterior de Puertollano impartida por el Jefe del Servicio de Protección Civil de la Junta de Comunidades de Castilla-La Mancha Julián Triguero, el coordinador de Protección Civil del

Ayuntamiento de Puertollano Enrique Pino y el Inspector de la Policía local de Puertollano Ángel Ruiz.

La charla informativa forma parte de las Primeras Jornadas del Plan de Emergencia Exterior que los técnicos de Protección Civil y Policía local están desarrollando con distintos colectivos de la localidad con el fin de informar sobre

el contenido y operatividad del Plan, explicar algunos consejos de autoprotección ante una situación de riesgo químico y la activación del sistema de alerta acústico a la vez que se fomenta entre la población, la idea de que «Protección Civil somos todos».

La charla forma parte de un total de 22 que se prolongarán hasta el próximo mes de diciembre.

► EDUCACIÓN

Medio Ambiente promueve una bolsa para compartir vehículo para ir al trabajo

El uso compartido del coche en los desplazamientos quiere ponerse en marcha en los centros de Secundaria, el hospital o el Consistorio

• La Concejalía de Medio Ambiente ya ha colocado contenedores en todos los centros de Secundaria, para fomentar el hábito del reciclaje entre la población escolar.

LA TRIBUNA / TOMELLOSO

La Concejalía de Medio Ambiente promueve la puesta en marcha de una bolsa de transporte para que personas que se desplazan al mismo lugar de trabajo utilicen un vehículo. La técnico coordinadora del programa Ciudades Sostenibles, Laura Alcaide, informó ayer sobre este plan durante una visita a los centros de Secundaria de la localidad para presentar los contenedores de reciclaje que se han instalado. Esta medida se presentó en la recientemente celebrada Semana de la Movilidad y se persigue poner en contacto, para compartir vehículo durante los desplazamientos, a las personas que tienen que trasladarse a Tomelloso para acceder a su lugar de trabajo.

Según indicaron fuentes del Ayuntamiento de Tomelloso, se trata de adaptar los trayectos a los interesados en participar en esta iniciativa de cara a fomentar el uso compartido de un solo vehículo. Además de los centros de Secundaria, la propuesta se ha llevado a otros lugares de trabajo como el hospital o el propio Ayuntamiento.

Por otro lado, la Concejalía de Medio Ambiente presentó ayer en los cuatro centros de Secundaria de la ciudad los contenedores de recogida selectiva, que ya fueron repartidos el pasado mes de junio en los colegios de Primaria. Con esta medida se persigue que los centros cuenten con dos contenedores identificados con los colores



Contenedores de reciclaje en los centros de Secundaria de Tomelloso. / LT

azul y amarillo para que continúen con la labor de concienciación medioambiental entre la población escolar para que vayan adquiriendo el hábito del reciclaje.

Los institutos donde se repartieron fueron el Eladio Cabañero, Airén, Alto Guadiana y García Pavón, que cuentan desde ayer con un contenedor amarillo para envases y plásticos, y otro azul para papel y cartón, estando previsto que también la Escuela Superior de Diseño Antonio López los reciba próximamente.

El propio concejal de Medio Ambiente, Isidoro Torres, fue el encargado de acercarlos a los centros, una medida que fue muy bien acogida entre el profesorado, que ha visto con buenos ojos que se facilite el reciclado de residuos que

los propios centros generan. Precisamente, a la función docente de promover este hábito, se une también la de facilitar a los centros la labor de reciclado que ya vienen practicando con unos contenedores muy manejables y perfectamente identificados para poder acercarlos al punto limpio de recogida selectiva más próximo a los centros.

Isidoro Torres informó también de que el área de Medio Ambiente continuará con la línea de colaborar y facilitará los medios necesarios para que desde los centros se potencien las buenas prácticas y la concienciación medioambiental entre los escolares, tal y como se persigue año tras año en uno de los programas más importantes como es la Agenda 21 Escolar.

► CULTURA

Abierto el plazo de inscripción para la ludoteca y el pequeclub

LT / TOMELLOSO

Un año más, el centro municipal de Servicios Sociales va a poner en marcha para los próximos meses los servicios de ludoteca y pequeclub. Bajo el lema *Jugando aprendemos valores*, se proponen unos servicios donde los más pequeños tendrán la oportunidad de com-

pletar por las tardes su formación a través de juegos, talleres y otras actividades de ocio y tiempo libre. El plazo de inscripción permanecerá abierto hasta el 13 de este mes de octubre.

Los interesados deberán entregar en el registro de entrada del Ayuntamiento la instancia debi-

damente cumplimentada que se ha repartido por todos los centros escolares de Tomelloso.

Para este curso escolar, Servicios Sociales ha ampliado la franja de edad de los admitidos, que va desde los niños con los 3 años cumplidos a los que pasan de los 9 años a los 10 del actual.

PANORAMA

SANIDAD

El Hospital General prevé siete acciones formativas para el mes de octubre

LT / TOMELLOSO

El Hospital General de Tomelloso, a través de su área de Formación, ha preparado para este mes de octubre un total de siete acciones dentro del programa de formación continua que viene desarrollando a lo largo del año con el fin de actualizar conocimientos y mejorar la cualificación de todos sus profesionales.

El primer curso comenzó el pasado martes con un *Taller de pósters y comunicaciones en jornadas sanitarias*, dirigido a todo el personal sanitario, que tiene como finalidad mejorar su preparación a la hora de presentar pósters y comunicaciones en jornadas científicas.

Los días 13, 14 y 15 tendrá lugar el *Curso sobre Estatuto marco. Aplicación para el personal sanitario*, con una duración de 15 horas y abierto a todo el personal sanitario.

Para finalizar los cursos de formación, del 19 al 30 de octubre y dirigido al personal de Enfermería, se impartirá un *Curso sobre electrocardiografía*, que está acreditado por la Comisión de Formación Continua con 8,2 créditos.

En lo que se refiere a las sesiones clínicas, este mes el Servicio de Aparato Digestivo impartirá tres, dirigidas a personal facultativo y de enfermería. La primera tendrá lugar el día 13 a cargo de la doctora Sonia González que hablará sobre *Nutrición en el cirrótico*.

La segunda, el día 20, impartida por Ana Belén Frigal, enfermera, tratará sobre *Gastronomía percutánea. Complicaciones, procedimientos y cuidados*; la última de estas sesiones será el día 27 sobre *Actualización en el tratamiento de la hepatitis B* y la impartirá el doctor Alfredo Lucendo.



Fachada del Hospital General de Tomelloso. / LT

CULTURA

La orquesta Verum interpreta el sábado 'La creación'

La orquesta sinfónica Verum se ha hecho eco de una de las efemérides más importantes del año en cuanto a música se refiere. Y es que este año se celebra el segundo centenario de la muerte del compositor Franz Joseph Hayden, una figura a quien la orquesta sinfónica Verum ha querido ofrecer su particular homenaje interpretando una de sus obras maestras: *La creación*. La orquesta sinfónica Verum estará acompañada para esta ocasión con la soprano Paloma Friedhoff, el tenor Alain Damas y el barítono Abelardo Cárdenas. Este concierto, programado dentro de los Escenarios de Oto-

ño del área de Cultura, tendrá lugar el próximo sábado a las 20.30 horas en el Teatro Municipal. Las entradas se pueden adquirir anticipadamente al precio de 12 euros en butaca y 10 en el anfiteatro en la Posada de los Portales y en los servicios habituales de venta electrónica del área de Cultura.

FORMACIÓN

Puertas Abiertas programa un curso sobre aluminio y PVC ■ La Asociación de Familias y Amigos de Personas con Enfermedad Mental Puertas Abiertas va a poner en marcha un curso de formación ocupacional en aluminio y PVC. La duración del curso será de 300 horas lectivas en horario de 9 a 14 horas y la fecha de inicio será el lunes 26 de octubre. A la finalización del mismo se hará entrega a los participantes de un certificado de profesionalidad. La selección tendrá lugar el martes 20 de octubre.



EXCMA. DIPUTACIÓN PROVINCIAL DE CIUDAD REAL

Servicio de Contratación y Compras

AA/mtsp

INFORMACIÓN PÚBLICA A EFECTOS DE DECLARACIÓN DE URGENTE OCUPACIÓN DEL EXPEDIENTE DE EXPROPIACIÓN FORZOSA A PROPIETARIOS AFECTADOS POR OBRAS DE MEJORA DEL TRAZADO, ENSANCHE Y REFUERZO DEL FIRME DE LA CR-7131, DEL P.K. 13,580 AL P.K. 16,870).

Con fecha 29/09/09, el Pleno de la Excm. Diputación Provincial de Ciudad Real ha acordado la iniciación del expediente de expropiación forzosa por el procedimiento de urgencia previsto en el art. 52 de la Ley de Expropiación Forzosa, de 16/12/54, declaración implícita de utilidad pública y declaración expresa de la necesidad de la ocupación concreta e individualizada de los bienes precisos para la ejecución del proyecto que en el encabezamiento de este anuncio se cita.

Por Decreto de fecha 25/06/2009 fue aprobado el Proyecto de dicha obra.

En aplicación de lo previsto en el art. 56 del Reglamento de Expropiación Forzosa aprobado por Decreto de 26/4/57, se procede a someter a trámite de información pública la relación concreta e individualizada de los referidos bienes, mediante su publicación en el B.O. de la Provincia, Diario "Lanza", Diario "La Tribuna" y Tablón de Anuncios de los Ayuntamientos de Malagón y Porzuna.

Finca Num.	Propietario	Póligono	Parcela	Municipio Parcela	Superficie Parcela (m2)	Superficie a Ocupar (m2)	Calificación
3869	Paula Luisa Sánchez Alvarez Villa Larguillo Piedralá Malagón (13420) Ciudad Real	31	1977	Malagón	2.584,00	298,00	Erial
3870	José Luis Serrano García CR Piedralá, 23 Malagón (13420) Ciudad Real	31	294	Malagón	11.648,00	380,00	Cereal
3872	Agustín Romero Díaz CR Porzuna-Piedralá, 12 Malagón (13420) Ciudad Real	31	283	Malagón	54.034,00	220,00	Cereal
3873	Agustín Romero Díaz CR Porzuna-Piedralá Malagón (13420) Ciudad Real	31	289	Malagón	4.574,00	99,00	Cereal
3874	José María Gamarra García Ronda de San Blas, 77 Los Yébenes (45470) Toledo	31	288	Malagón	27.143,00	1.817,00	Cereal
3875	María Antonia Castro García LG Aldea Las Povedillas, 1 Malagón (13420) Ciudad Real	31	1559	Malagón	9.092,00	346,00	Cereal
3876	Ayuntamiento Malagón Pz. Generalísimo, 11 Malagón (13420) Ciudad Real	31	2033	Malagón	4.825,00	121,00	Erial
3877	Francisca Castro Carranza Alfonso X Sabio, 3 Pl:3 Pl:1 Parla (28980) Madrid	31	1968	Malagón	32.575,00	255,00	Matorral
3879	Dionisio Castro Carranza Estrella Mizar, 4 Bajo A Parla (28980) Madrid	31	1967	Malagón	16.126,00	107,00	Cereal
3880	Primitivo Castro Carranza Gálvez, 13 Es:1 Pl:2 Pl:5 Getafe (28902) Madrid		8375501 VJ0487N 0001SA	Malagón	1.800,00	42,00	Urbano
3881	Victorio Castro Carranza Emperador Carlos V, 15 Los Cortijos (13427) Ciudad Real		8375501 VJ0487N 0001SA	Malagón	1.800,00	42,00	Urbano
3883	Francisca Castro Carranza Alfonso X Sabio, 3 Pl:3 Pl:1 Parla (28980) Madrid		8375501 VJ0487N 0001SA	Malagón	1.800,00	41,00	Urbano
3884	Dionisio Castro Carranza Estrella Mizar, 4 Bajo A Parla (28980) Madrid		8375501 VJ0487N 0001SA	Malagón	1.800,00	41,00	Urbano
3885	Santía Castro Muñoz Velázquez, 10 Los Cortijos (13427) Malagón		8175403 VJ0487N 0001LA	Malagón	3.276,00	143,00	Urbano
3886	Antonio Mora Gil Almena Sacristán, 6 Malagón (13420) Ciudad Real		8175402 VJ0487N 0001PA	Malagón	4.973,00	48,00	Urbano
3887	Benigno Castro Muñoz Peña del Hilo, 15 Las Ventas con Peña Aguilera (45127) Toledo		8175401 VJ0487N 0001QA	Malagón	2.140,00	73,00	Urbano
3888	Juan Castro Azaña CR Malagón-Las Povedillas, 10 Malagón (13420) Ciudad Real		8075401	Malagón		33,00	Urbano
3889	Saturino Castro Aldaravi Santa Quiteria, 30 Malagón (13420) Ciudad Real	31	1672	Malagón	1.932,00	94,00	Olivar
3890	Saturino Castro Aldaravi Santa Quiteria, 30 Malagón (13420) Ciudad Real	31	1673	Malagón	3.782,00	79,00	Olivar
3891	Saturino Castro Aldaravi Santa Quiteria, 30 Malagón (13420) Ciudad Real	31	1674	Malagón	4.062,00	77,00	Cereal
3892	Saturino Castro Aldaravi Santa Quiteria, 30 Malagón (13420) Ciudad Real	31	1675	Malagón	3.484,00	69,00	Olivar
3893	Luciano Castro Aldaravi Pz. Remedio, 11 2º Izd. Malagón (13420) Ciudad Real	31	1676	Malagón	3.190,00	60,00	Olivar
3894	M. Amparo Díaz Castro Ronda de Alarcos, 44 Ciudad Real (13003)	31	1639	Malagón	2.851,00	18,00	Olivar
3895	Juan Angel Díaz Castro Pozo de la Nieve, 15 Villarubia de los ojos (13670) Ciudad Real	31	1639	Malagón	2.851,00	18,00	Olivar
3896	Maribel Díaz Castro Remedios, 2 4º-B Ciudad Real (13003)	31	1639	Malagón	2.851,00	18,00	Olivar
3897	Isidra Díaz Castro Fundición, 8 1º-C Béjar (37700) Salamanca	31	1639	Malagón	2.851,00	19,00	Olivar
3898	Luciano Castro Aldaravi Pz. Remedio, 11 2º Izd. Malagón (13420) Ciudad Real	31	1677	Malagón	4.199,00	201,00	Olivar
3899	Ayuntamiento Malagón Pz. Generalísimo, 11 Malagón (13420) Ciudad Real	31	1282	Malagón	12.779.282,00	62,00	Matorral
3900	Manuel Hernández López Av. Castilla La Mancha, 26 Los Cortijos (13427) Ciudad Real	31	1819	Malagón	22.381,00	522,00	Erial
3901	José Castro García Ruiz Hermosa, 6 Los Cortijos (13427) Ciudad Real	31	354	Malagón	21.738,00	202,00	Cereal
3902	Francisca Castro Carranza Alfonso X Sabio, 3 4º-1 Parla (28980) Madrid	31	1969	Malagón	2.506,00	824,00	Cereal
3903	María Antonia (y uno mas) Castro García Aldea Las Povedillas, 1 Malagón (13420) Ciudad Real	31	1801	Malagón	1.916,00	107,00	Cereal
3904	Ayuntamiento Malagón Pz. Generalísimo, 11 Malagón (13420) Ciudad Real	31	1293	Malagón	2.031.324,00	5.750,00	Matorral

Finca Num.	Propietario	Póligono	Parcela	Municipio Parcela	Superficie Parcela (m2)	Superficie a Ocupar (m2)	Calificación
3905	Juan Castro Azaña CR Malagón-Las Povedillas, 10 Malagón (13420) Ciudad Real		7976902	Malagón		70,00	Urbano
3906	M. Amparo Díaz Castro Ronda de Alarcos, 44 Ciudad Real (13003)		7976901 VJ0477N 0001KU	Malagón	636,00	18,00	Urbano
3907	Juan Angel Díaz Castro Pozo de la Nieve, 15 Villarubia de los ojos (13670) Ciudad Real		7976901 VJ0477N 0001KU	Malagón	636,00	18,00	Urbano
3908	Maribel Díaz Castro Remedios, 2 4º-B Ciudad Real (13003)		7976901 VJ0477N 0001KU	Malagón	636,00	18,00	Urbano
3909	Isidra Díaz Castro Fundición, 8 1º-C Béjar (37700) Salamanca		7976901 VJ0477N 0001KU	Malagón	636,00	17,00	Urbano
3910	Juan Castro Azaña CR Malagón-Las Povedillas, 10 Malagón (13420) Ciudad Real		7976901 VJ0477N 0002LI	Malagón	636,00	71,00	Urbano
3911	Saturino Castro Aldaravi Santa Quiteria, 30 Malagón (13420) Ciudad Real	31	1690	Malagón	2.218,00	267,00	Olivar
3912	Rosa María Muñoz Castro Constitución Española, 35 Malagón (13420) Ciudad Real	31	1629	Malagón	1.178,00	346,00	Olivar
3913	José María Castro Aldaravi Rd. Alarcos, 42 1-5ºB Ciudad Real (13002) Ciudad Real	31	1691	Malagón	1.549,00	211,00	Olivar
3914	Saturino Castro Aldaravi Santa Quiteria, 30 Malagón (13420) Ciudad Real	31	1692	Malagón	1.798,00	145,00	Olivar
3915	Saturino Castro Aldaravi Santa Quiteria, 30 Malagón (13420) Ciudad Real	31	1693	Malagón	1.898,00	160,00	Olivar
3916	Claudia Muñoz Castro DS Diseminado, 13 Malagón (13420) Ciudad Real	31	1694	Malagón	2.152,00	149,00	Olivar
3917	M. Amparo Díaz Castro Ronda de Alarcos, 44 Ciudad Real (13003)	31	1695	Malagón	1.940,00	38,00	Olivar
3918	Juan Angel Díaz Castro Pozo de la Nieve, 15 Villarubia de los ojos (13670) Ciudad Real	31	1695	Malagón	1.940,00	38,00	Olivar
3919	Maribel Díaz Castro Remedios, 2 4º-B Ciudad Real (13003)	31	1695	Malagón	1.940,00	38,00	Olivar
3920	Isidra Díaz Castro Fundición, 8 1º-C Béjar (37700) Salamanca	31	1695	Malagón	1.940,00	37,00	Olivar
3921	José María Castro Aldaravi Rd. Alarcos, 42 1-5ºB Ciudad Real (13002)	31	1696	Malagón	3.243,00	177,00	Olivar
3922	Consuelo Pérez Romero San Antón, 83 1º-B Parla (28980) Madrid	31	336	Malagón	2.249,00	316,00	Erial
3923	Gregorio Baviano Meirino PZ. Iglesia-Trincheto, 4 Porzuna (13120) Ciudad Real	12	123	Porzuna	6.889,00	72,00	Cereal
3924	Silvestre Santos Navarro Claudio Coello, 15 Los Cortijos (13427) Ciudad Real	12	119	Porzuna	22.792,00	469,00	Cereal
3925	(Herederos de) Esperanza Ruiz Santos Claudio Coello, 9 Los Cortijos (13427) Ciudad Real	12	116	Porzuna	8.190,00	467,00	Cereal
3926	Rafael Hervás García Rafael Marcote, 6 2º-A Madrid (28018)	12	115	Porzuna	10.382,00	190,00	Cereal
3927	Isidoro Zafra Jiménez Pérez Galdós, 7 Porzuna (13120) Ciudad Real	12	114	Porzuna	43.272,00	967,00	Cereal
3928	Pablo Zafra López CR Fernán Caballero, 1 Porzuna (13120) Ciudad Real	12	100	Porzuna	299.694,00	80,00	Cereal
3929	Victoriano Barrajón Coca PB Trincheto Porzuna (13120) Ciudad Real	10	190	Porzuna	5.686,00	124,00	Cereal
3930	Silvestre Santos Navarro Claudio Coello, 15 Los Cortijos (13427) Ciudad Real	10	191	Porzuna	15.918,00	2.489,00	Cereal
3931	Silvestre Santos Navarro Claudio Coello, 15 Los Cortijos (13427) Ciudad Real	10	192	Porzuna	12.689,00	724,00	Cereal
3932	(Herederos de) Esperanza Ruiz Santos Claudio Coello, 9 Los Cortijos (13427) Ciudad Real	10	393	Porzuna	15.415,00	1.126,00	Cereal
3933	Rafael Hervás García Rafael Marcote, 6 2º-A Madrid (28018)	10	200	Porzuna	7.225,00	3.526,00	Erial
3934	Fidela Justo Núñez Pérez Galdós, 16 Porzuna (13120) Ciudad Real	10	201	Porzuna	29.522,00	115,00	Cereal
3935	Isidoro Zafra Jiménez Pérez Galdós, 7 Porzuna (13120) Ciudad Real	10	205	Porzuna	12.402,00	500,00	Cereal
3936	Casimiro Hernández Barrajón PB Robledo Porzuna (13120) Ciudad Real	10	392	Porzuna	9.020,00	539,00	Cereal
3937	José Luis Serrano García CR Piedralá, 23 Malagón (13420) Ciudad Real	31	1978	Malagón	7.341,00	683,00	Cereal

Lo que se hace público para general conocimiento y a fin de que en el plazo que media entre la primera de las indicadas publicaciones y 15 días después de que haya tenido lugar la última, puedan los interesados formular por escrito cuantas alegaciones estimen oportunas a los solos efectos de subsanar posibles errores que se hayan padecido en la anterior relación, ante el Ilmo. Sr. Presidente de la Excm. Diputación Provincial de Ciudad Real, (c/ Toledo, 17.- Ciudad Real).

Ciudad Real, 6 de octubre de 2009,
EL PRESIDENTE.- Nemesio de Lara Guerrero

▶ DEPORTES

El Ayuntamiento acomete las obras de reforma del polideportivo municipal

El recinto se verá mejorado con la creación de un vallado perimetral, la mejora de las pistas de baloncesto y de las calles y Acerados interiores

• El edil de Deportes avanzó que el proyecto para la construcción de un tercer pabellón se encuentra en fase de elaboración, a la espera de la firma del convenio con la Junta.

LT / MANZANARES

El polideportivo municipal de Manzanares se encuentra en obras. El Ayuntamiento acomete la reforma de las pistas de baloncesto situadas junto al campo Ruiz Peinado y mejorará las calles y Acerados interiores. El recinto también se verá mejorado con la construcción de un nuevo vallado perimetral, informaron ayer fuentes municipales. El próximo objetivo en materia de infraestructuras deportivas es la construcción del tercer pabellón.

El concejal de Deportes, Fernando Criado, confirmó que el tercer pabellón polideportivo de Manzanares se construirá en el entorno de la piscina cubierta, pabellón del Nuevo Manzanares y pista de atletismo. Se creará así otra importante zona de instalaciones deportivas en los alrededores de los institutos de enseñanzas medias.

El edil avanzó que el nuevo pabellón está comprometido en el Plan de Instalaciones Deportivas de la Junta de Comunidades de Castilla-La Mancha y que su proyecto se encuentra en fase de elaboración, por lo que se está a la espera de firmar el oportuno convenio con el Gobierno regional para que puedan comenzar las obras. Será un pabellón con más de 700 plazas para espectadores en una grada lateral y dos en los fondos.

Criado indicó, además, que cualquier persona puede comprobar el nivel de saturación de los actuales pabellones, tanto por el deporte federado como por el deporte aficionado y uso escolar. Por ello, «aunque algunos se empeñen en



Vista aérea del recinto polideportivo donde se están acometiendo las obras. / LT

decir lo contrario», en alusión al Grupo Popular, que no lo consideraba prioritario, el concejal dijo que es una demanda del deporte manzanareño ante la que cabe responder cuanto antes.

Dentro de la política municipal de mantenimiento y mejora de las instalaciones actuales, el Ayuntamiento se encuentra en plena fase de reformas en el polideportivo municipal. Las tres pistas de baloncesto serán ampliadas con las dimensiones reglamentarias. También se repondrán tuberías, asfaltado y Acerado de las calles interiores, dañadas por las raíces de los árboles. A todo ello se sumará un nuevo vallado exterior que evite accesos indebidos a las instalaciones. En la piscina de verano se

replantarán árboles para recuperar las zonas de sombra que se perdieron con los daños de la tormenta del 10 de agosto. Al respecto, Criado puso de relieve el trabajo de los operarios municipales, que en pocos días pusieron en condiciones el recinto a pesar de los importantes daños que sufrió. No obstante, la campaña de la piscina de verano se ha cerrado con cerca de 30.000 bañistas.

Desde el 1 de septiembre comenzó una nueva temporada de la piscina cubierta climatizada y de su sala cardiovascular. El edil de Deportes esperaba que los 800 abonados que tiene se mantengan o incrementen, del mismo modo que destacó la aceptación de las actividades acuáticas.

▶ PANORAMA

SOCIEDAD

Apolonia Naranjo gana un óleo donado a Adima por el artista local Paco Pozo

LT / MANZANARES

La Asociación de Diabéticos de Manzanares hizo entrega de un óleo enmarcado del artista Paco Pozo a Apolonia Naranjo, ganadora del sorteo que realiza anualmente con el fin de facilitar a los niños diabéticos la asistencia al campamento de verano que se celebra en Toledo. La presidenta de Adima, Juana Jurado, destacó la importancia de que los niños aprendan a convivir con la enfermedad.

El número ganador debía coincidir con las tres últimas cifras del cupón premiado en el sorteo de la ONCE del pasado 10 de julio. La receptora del premio, que además es socia de Adima, participó activamente en la venta de papeletas y se mostró muy contenta con el obsequio.

El óleo enmarcado fue donado por el pintor manzanareño, como ya lo hicieran en años

anteriores otros pintores locales, para colaborar con la Asociación de Diabéticos en el desarrollo de las actividades que lleva a cabo a lo largo del año. La presidenta de Adima tuvo palabras de agradecimiento para Paco Pozo y para Apolonia Naranjo por sus respectivas colaboraciones.

Juana Jurado explicó que el dinero que se recauda de la venta de papeletas permite sufragar los gastos del campamento veraniego que se realiza anualmente en Toledo destinado a niños con diabetes de edades comprendidas entre ocho y catorce años, siendo Adima la única asociación diabéticos de la región que lleva a cabo este tipo de soporte económico. Jurado destacó la importancia de que los pequeños asistan a este tipo de campamentos ya que cumplen la función de ayudarles a convivir con la enfermedad.



La ganadora y la presidenta de Adima posan con el óleo de Pozo. / LT

CINE

La última entrega de Harry Potter estrena los pases en la Casa de Cultura

El pasado fin de semana comenzó la temporada de proyecciones semanales en la Casa de Cultura, que durante tres días a la semana se convierte en sala de cine.

Tras la reforma realizada los meses pasados, *Harry Potter y el misterio del príncipe* fue la primera película que pudo verse en este auditorio de excepción, completamente acondicionado para tal fin. *Up* y *Resacón en Las Vegas* son los estrenos de esta semana. La superproducción, última entrega de la saga de Potter, generó mucha expectación, con predominio de público menudo y juvenil.

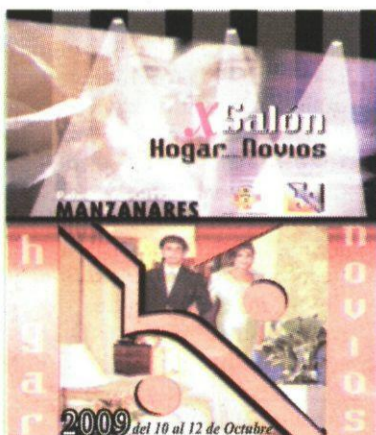

X SALÓN HOGAR NOVIOS 2009

En este Salón encontrarás de todo para el Hogar y para el Acto Nupcial del 10 al 12 de Octubre en Horario de 11h. a 14h. y de 17h. a 22h. en el Recinto Ferial FERCAM de MANZANARES (Ciudad Real)

[http:// www.hogarnovios.manzanares.es](http://www.hogarnovios.manzanares.es)
e-mail: hogarnovios@manzanares.es

► POLÍTICA

Izquierda Unida CLM aboga por implantar en el municipio los bautizos civiles

LT / ALCÁZAR DE SAN JUAN
El grupo municipal de Izquierda Unida de Castilla-La Mancha (IU-CLM), en el Ayuntamiento de Alcázar de San Juan, pretende implantar los denominados 'bautizos civiles' en el municipio ciudadrealeño, al modo que ya se vienen celebrando en otras ciudades españolas. A tal fin, IU presentó una moción para que sea debatida en el próximo pleno municipal en la que solicita que el Ayuntamiento manchego instaure una ceremonia de Acogimiento Civil, mediante una ceremonia de 'bautizo', pero de carácter civil.

En las ceremonias de Acogimiento Civil, la autoridad municipal (alcalde o concejal delegado) recibe al niño o niña recién nacido como miembro de la comunidad política y hace explícitos los términos del mismo, con la lectura de algunos artículos de la Declaración de Derechos de la Infancia aprobada por la ONU y la Constitución Española. La ceremonia no tiene ningún valor más allá del simbólico y político al celebrar un acto público de recibimiento del bebé como ciudadano de pleno derecho en la sociedad y el compromiso de sus padres, madres o tutores legales de educarlo en los principios democráticos y en sus derechos y deberes como ciudadano.

Según IU, el Acogimiento Civil es una «ceremonia o institución de ámbito público puramente civil o laico y, por lo tanto, compatible con cualquier otra ceremonia privada religiosa o no, de acogimiento de recién nacidos, similar a otros actos civiles que pueden tener o no su versión privada o religiosa, como ocurre con los matrimonios». «No se trata, por tanto, de algo opuesto al bautizo religioso en ningún sentido», dicen.

► MEDIO AMBIENTE

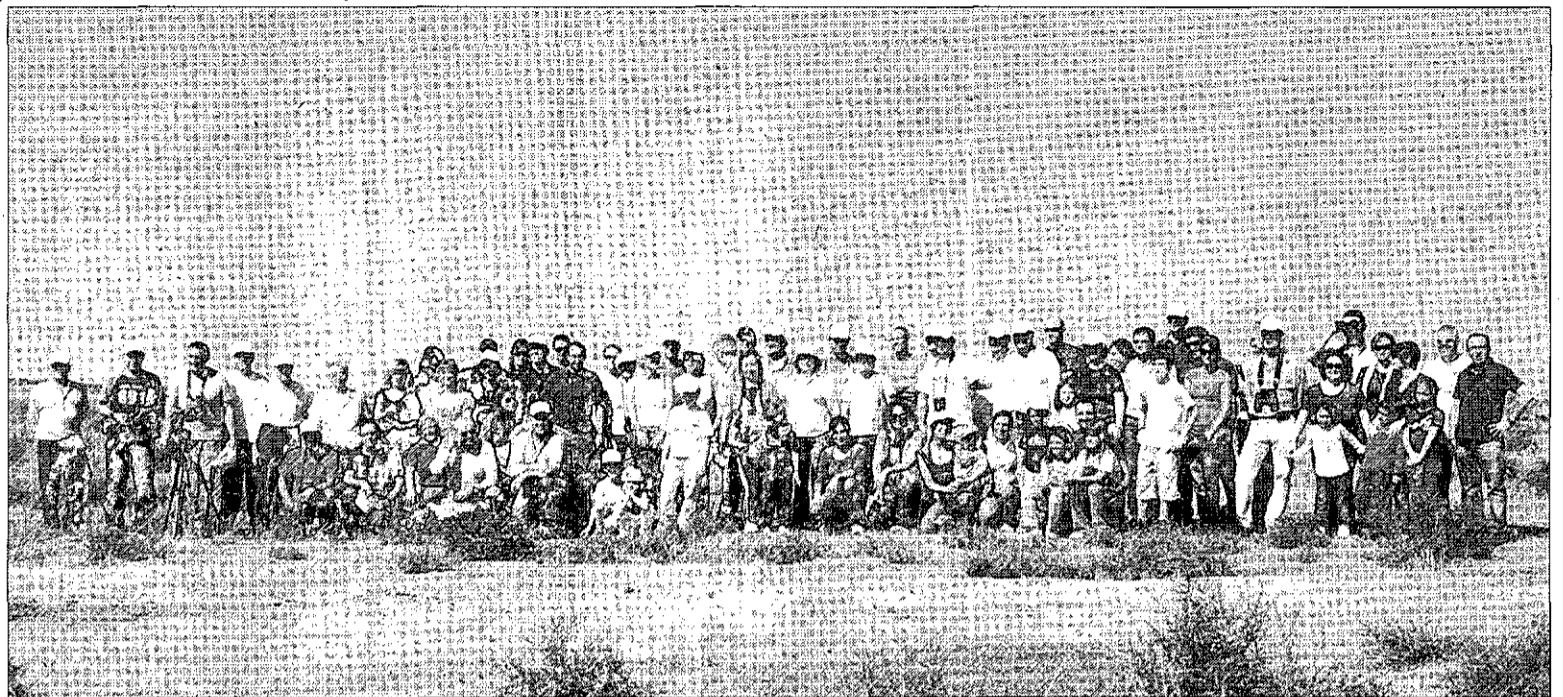

La ruta propuesta por el Ayuntamiento para el Día Mundial de las Aves concentró a un buen número de gente. / LT

Los pasos para admirar el hábitat aviar

Unas setenta personas participaron en una ruta por el complejo lagunar de Alcázar con motivo del Día Mundial de las Aves

LT / ALCÁZAR DE SAN JUAN

El término municipal de Alcázar de San Juan contiene elementos naturales que paulatinamente van dejando de ser un secreto a ojos del ser humano. Para darlos a conocer, la empresa municipal de aguas celebró el Día Mundial de las Aves con una excursión a algunos de los parajes de este territorio que, para la mayoría, sigue encerrando sorpresas.

Con un tiempo casi veraniego, partió desde la plaza de España la comitiva de coches de la excursión a los parajes naturales con mayor interés del término de Alcázar de San Juan. La empresa municipal de aguas había preparado varios

coches a los que se añadieron los de particulares. En total se concentraron unas 70 personas en la comitiva, que no pudo recorrer todos los parajes previstos por falta de tiempo.

El recorrido comenzó por la zona norte del municipio, donde las lagunas estacionales todavía no tienen el agua que se espera para este otoño tras las recientes lluvias, que no han sido suficientes. En la parte sur del municipio hay otros lugares de interés como la junta de los ríos Zánchara y Gigüela, conformándose así La Mancha como la zona húmeda más extensa de España, puesto que, según informaron fuentes municipales,



Parte de la expedición intenta observar a las aves con sus prismáticos. / LT

no hay en otro punto del país un territorio en el que los ecosistemas diferenciados salpiquen las estepas cerealistas, y las aves son el bioindicador de su estado.

El viaje comenzó frente a la ermita del Cristo de Villajos con un encuentro afortunado, por lo poco común, con varios grupos de avutardas, tanto paradas como en vuelo. De allí se fueron recorriendo varias zonas de protección especial de aves, algunas pertenecientes a Alcázar de San Juan y

otras compartidas con los municipios de Quero y Campo de Criptana, como las lagunas de Pajares, la de los Carros y Salicor. Desde ellas, por el paso conocido como El alto de Tello, la expedición entró a la laguna del camino de Villafranca.

La excursión finalizó en La Vequilla, laguna alimentada artificialmente con agua depurada que al ser menos salina que las demás permite el crecimiento del carrizo y la permanencia de aves como los flamencos.

► SANIDAD

El hospital reúne a 200 facultativos en un curso sobre atención a pacientes quemados

LT / ALCÁZAR DE SAN JUAN
Actualizar criterios sobre la valoración y el manejo inicial del gran quemado, así como proporcionar los conocimientos necesarios de cara a una mejora de la atención del paciente con quemaduras, son los objetivos del curso celebrado ayer en Alcázar de San Juan, organizado por la Gerencia de Urgencias, Emergencias y Transporte Sa-

nitario de Castilla-La Mancha.

Concretamente, la primera edición del curso de manejo del paciente quemado en el ámbito extrahospitalario congregó en el salón de actos del Hospital General La Mancha Centro a un centenar de médicos y enfermeros pertenecientes a la Gerencia de Urgencias. Para abarcar al mayor número de profesionales de la re-

gión, la segunda edición, en la que participarán otros cien trabajadores, se celebrará hoy en el salón de actos del Hospital Virgen de la Salud de Toledo.

Los asistentes ayer a esta actividad formativa profundizaron a través de una serie de ponencias en el concepto de la quemadura (su definición, etiología y clasificación), su valoración, los instru-

mentos para valorar la profundidad y extensión, así como los errores frecuentes en la valoración. Del mismo modo, se abordó la valoración del paciente quemado, los factores de gravedad, criterios de derivación y signos y síntomas de alarma.

La jornada de tarde del curso de manejo del paciente quemado en el ámbito extrahospitalario se

centrará en las pautas de actuación en la emergencia, el enfriamiento inicial de la quemadura, la atención en un servicio de urgencias no especializado y la preparación para el traslado de un gran quemado al centro de referencia.

La actividad cuenta como profesores con dos expertos del Hospital Universitario de la Vall d'Hebron de Barcelona: Josep M. Petit Jorner y Xavier Teixidó, ambos enfermeros y docentes de la Unidad de Grandes Quemados de este centro sanitario. El curso se enmarca dentro de las actividades promovidas por el Gobierno de Castilla-La Mancha.

► POLÍTICA MUNICIPAL

El entorno del pabellón ferial, uno de los proyectos del próximo Plan E

El alcalde adelantó que, a falta de conocer los criterios definitivos, planean ya algunas obras

• José Díaz del Campo aseguró que en unos días se enviarán a la Consejería de Educación las escrituras de la parcela Los Pozos para el nuevo colegio San Isidro.

LA TRIBUNA / DAIMIEL

El equipo de Gobierno está a la espera de conocer oficialmente los criterios que definirá el Estado para destinar los fondos del próximo Plan E, los 5.000 millones de euros que la Administración central aportará a los municipios en una segunda entrega del Fondo Estatal de Inversión Local. Desde Madrid se ha adelantado que un porcentaje del dinero habrá de ser para ejecuciones relacionadas con la educación, medio ambiente, desarrollo sostenible, nuevas tecnologías, servicios sociales o economía productiva.

Ante esta previsión, el alcalde de Daimiel, José Díaz del Campo, avanzó algunos de los proyectos, como aumentar la dotación en el entorno del futuro pabellón ferial, ubicado en el paseo de El Carmen, a pocas decenas de metros del río Azuer. También habrá actuaciones en dos de los colegios públicos de la localidad, Infante Don Felipe y Albuera. El primer edil dijo que estaba abierto a las propuestas que tengan a bien presentar los grupos de la oposición, que «no se limiten a hablar de rondas o ascensores», apuntó. Para el regidor, estos fondos están ejerciendo de «bombona de oxígeno» de las administraciones locales.

Además de este asunto, Díaz del Campo admitió que la reforma de los gobiernos locales y su financiación está estancada, pero que «es una medida que se ha de impulsar dentro de la FEMP donde están representados mayoritariamente tanto el PSOE como el PP». Mientras tanto, los consistorios se han de conformar con el 12% de los presupuestos, apenas la mitad de lo que se estableció para una futura financiación del «hermano pequeño» de las administraciones.

Así las cosas, el alcalde entiende que a la mayoría de los ayuntamientos les cuesta mucho «llegar a final de mes», cuando además se asumen competencias que no corresponden.

En teoría, la ley recoge como obligaciones del Consistorio proporcionar o custodiar los servicios de agua, basura, luz el mantenimiento de los colegios «y poco más». «El resto excede de nuestra responsabilidad, sin embargo actuamos en el ámbito industrial, servicios sociales o deporte», apuntó. El primer edil subrayó que «afortunadamente la credibilidad del Ayuntamiento de Daimiel en las entidades financieras es alta». «Pagamos a los proveedores como mucho a entre 90 y 100 días y prácticamente las cuentas de 2008 están saldadas», añadió.

PEAG Y MEDIO AMBIENTE. Otra de las mociones que el PP llevó al pasado Pleno fue el estado del Plan Especial Alto Guadiana (PEAG). El alcalde señaló que a él también le gustaría que su aplicación fuera más ágil, pero «cuando se reúnen tantos colectivos con sus corres-

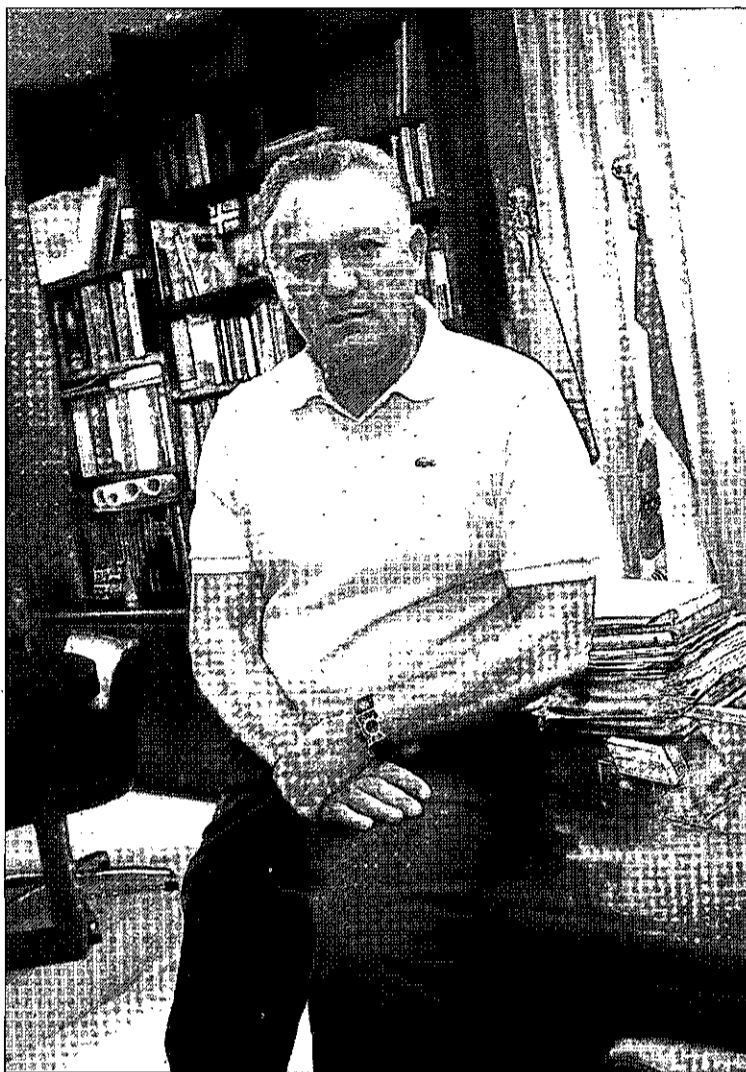

José Díaz del Campo, alcalde de Daimiel. / CARLOS SENDARRUBIAS

pondientes opiniones es difícil avanzar». Entretanto, Díaz del Campo indicó que su papel ha sido y seguirá siendo el de «alzar la voz y reivindicar» en todos aquellos foros en los que está presente.

Sobre el Pacto Municipal por el Agua recalcó que está a la espera del estudio por parte de los partidos políticos antes de su firma, «espero que haya pocas modificaciones para poder subscribirlo antes de final de mes», añadió.

En cuanto a lo tratado en la asamblea de Amuparna, anunció que en representación de los 75 municipios implicados se enviará un documento de conclusiones de esta cita de 2009 al Organismo Autónomo de Parques Nacionales y al Ministerio «solicitando la presencia» en los distintos órganos de gestión que se creen en la comunidades autónomas hechas las transferencias. En lo que afecta a Las Tablas de Daimiel se contará con el Observatorio Nacional de

Investigaciones Científicas para que a modo de «médico de cabecera» elabore índices y criterios de evolución sobre el estado del humedal.

RETOS DE FUTURO. El alcalde enumeró algunos de los desafíos para este ejercicio como continuar con la potenciación de los viveros de empresa, el fomento del empleo o alcanzar convenios con todas las administraciones. En este sentido, afirmó que apuntarán «allí donde hay una posibilidad de emplear aunque haya costes financieros importantes». Por último, el primer edil adelantó que en unos días se enviará a la Consejería de Educación las escrituras de la parcela de Los Pozos para emprender la construcción del nuevo colegio San Isidro, «sin olvidar otro de los proyectos en mente como es el piso tutelado para personas con discapacidad», concluyó.

► SOLIDARIDAD

Manos Unidas presenta en una muestra gráfica sus proyectos durante 50 años

LT / DAIMIEL

Desde el pasado martes puede visitarse la exposición conmemorativa del 50 aniversario de Manos Unidas en la primera planta de la Casa de Cultura. La muestra, patrocinada por la Diputación de Ciudad Real, quedó inaugurada por la presidenta provincial diocesana de la ONG, Beni Asensio; la delegada en el Arciprestado de Mancha Oeste, Julia Madrid; el arcipreste y consiliario de Manos Unidas, Valentín Sánchez; y la concejala de Cultura del Ayuntamiento daimieleño, Marisa García Bartall.

En los paneles se puede ver el transcurso de lo que han sido estos cincuenta años de Manos Unidas y su campaña contra el hambre, además de sus proyectos de desarrollo, educación, promoción de la mujer, sanidad, promoción agrícola, promoción social, sensibilización, voluntariado, formación, educación para el desarrollo e información. «Un recorrido por un mundo de esperanza», como reza en uno de sus dípticos informativos.

Durante estos 50 años, el tesón de miles de socios, colaboradores y amigos de toda España, y el apoyo de organismos e instituciones, se ha materializado en decenas de miles de proyectos que responden a cinco prioridades: agropecuarios, sanitarios, educativos, promoción social y promoción mujer. Éstos se han venido desarrollando en África, América Latina y Asia, según indicaron fuentes del Consistorio daimieleño.

Ahora, en 2009 la campaña 'L' de Manos Unidas ONGD de la Iglesia Católica y de voluntarios se centra en el lema *Combatir el hambre, proyecto de todos*. Para más información y colaboración se puede consultar www.manosunidas.org.

► SALUD

Más de 40 personas asisten a la charla sobre lactancia materna

LT / DAIMIEL

Más de cuarenta personas, en su mayoría madres recientes y embarazadas, asistieron el pasado martes a la Casa de Cultura a una charla coloquio sobre beneficios y ventajas de un alimento natural: leche materna, impartida por la pediatra del Hospital Virgen de Altagracia de Manzanares, Mercedes Sánchez Rodríguez. En la ponencia, de una

hora de duración, quedó claro que «dar el pecho» se traduce en beneficios para el bebé, pero también se precisaron «falsos mitos» sobre aspectos coyunturales que puede acarrear la lactancia materna durante el turno de preguntas.

Mercedes Sánchez comentó que prácticamente el amamantamiento significa todo beneficios para el bebé, sin embargo, en la ac-

tualidad, «tras varios años en los que estaba mal visto, se trata de convencer de que lo natural es mejor que lo artificial».

Las asistentes valoraron la charla, especialmente la información otorgada por la pediatra. Además, se informó sobre el proyecto de guardería laboral, cuyas instalaciones podrían estar en funcionamiento para el curso que viene.



Asistentes a la charla sobre lactancia materna. / LT

BREVES

FORMACIÓN Sinco Ingeniería oferta un curso de control de presupuestos

■ Área de Desarrollo de Miguelturra y Sinco Ingeniería ofertán un curso de iniciación al control de presupuestos y planificación de proyectos: Presto y MS Project 2007. La programación se extenderá durante los días 16, 17, 23 y 24 de octubre. La organización emitirá, una vez finalizado el curso, un diploma acreditativo de la formación recibida.

La Guardia Civil detiene a una mujer por hacer llamadas en nombre de ETA

Las investigaciones se iniciaron el pasado 12 de septiembre cuando la detenida, de 37 años, llamó a un conocido restaurante advirtiéndole de la colocación de tres artefactos explosivos

LT / N. S. / MIGUELTURRA

La Guardia Civil detuvo en Miguelturra a una mujer de 37 años de edad como presunta autora de un delito de desórdenes públicos,

concretamente, acusada de hacer llamadas telefónicas en nombre de la organización terrorista ETA.

Según informó ayer la Subdelegación del Gobierno en la pro-

vincia de Ciudad Real, las investigaciones se iniciaron a mediados del pasado mes de septiembre, cuando una persona realizó, desde un número privado, varias lla-

madas de teléfono a un conocido restaurante de la localidad migueltureña amenazando con la colocación de tres artefactos explosivos en el establecimiento en nombre de la banda terrorista.

Como resultado de las averiguaciones, la Guardia Civil procedió a detener a A. M. N., vecina de la citada localidad. Según la información remitida por las mismas fuentes oficiales, la presunta autora de estas llamadas en nombre de la banda terrorista ya ha pasado a disposición del Juzgado de Instrucción de Guardia de Ciudad Real, junto a las diligencias instruidas.

Fuentes municipales confirmaron ayer a *La Tribuna* que la primera de las llamadas que efectuó la detenida en nombre de la banda terrorista, que propiciaron el inicio de la investigación policial, se produjo coincidiendo con el último día de la Feria y Fiestas del municipio, el pasado 12 de septiembre.

Por su parte, fuentes de la Subdelegación del Gobierno de Ciudad Real informaron a este medio que la detención se produjo el pasado viernes en el municipio ciudadrealeño, aunque todavía no ha trascendido la pena que pide la Fiscalía, del mismo modo que se desconoce si la detenida está en prisión preventiva o en libertad provisional bajo fianza.

OCIO

El BOP publica la modificación de la ordenanza que regula los precios de los cursos de la UP

LT / MIGUELTURRA

El Boletín Oficial de la Provincia (BOP) publicó ayer el acuerdo de modificación de la ordenanza reguladora del precio público derivado de la prestación de los servicios consistentes en actividades y cursos programados por la Universidad Popular y el área de Cultura de Miguelturra.

La Junta de Gobierno Local, en su sesión ordinaria celebrada el pasado 26 de septiembre, entre otros asuntos, adoptó el acuerdo de modificar los precios de los distintos cursos de la UP. Así, entre otros, el taller de encaje se ha fijado en 32 euros, al igual que el de artesanía, el de corte y confección y el curso de encaje de bolillos. Por otro lado, se establece el pago de 23 euros para los cursos de manchegas o bailes de salón, y de 21 euros para la escuela de música con sólo una asignatura. Para dos asignaturas el precio es 34 euros.

La Tribuna

Calendario de Entregas

20 septiembre	PEÓN + TABLERO cartón	26 octubre	TORRE
21 septiembre	REY	27 octubre	PEÓN
22 septiembre	TORRE	1 noviembre	ALFIL
27 septiembre	PEÓN	2 noviembre	PEÓN
28 septiembre	ALFIL	3 noviembre	CABALLO
29 septiembre	PEÓN	8 noviembre	PEÓN
4 octubre	REINA	9 noviembre	REINA
5 octubre	PEÓN	10 noviembre	PEÓN
6 octubre	CABALLO	15 noviembre	TORRE
11 octubre	PEÓN	16 noviembre	PEÓN
12 octubre	TORRE	17 noviembre	REY
13 octubre	PEÓN	22 noviembre	PEÓN
18 octubre	ALFIL	23 noviembre	CABALLO
19 octubre	PEÓN	24 noviembre	PEÓN
20 octubre	CABALLO	29 noviembre	ALFIL
25 octubre	PEÓN	30 noviembre	PEÓN

32 piezas de porcelana pintada a mano y de gran tamaño (7x3 cm) inspiradas en la obra de Alfonso X El Sabio "Libros del axedrez, dados et tablas"

Promoción válida hasta fin de existencias

►INFRAESTRUCTURAS

Acuerdo entre Diputación y Junta para la vía de Bazán a Santa Cruz

De Lara y Fuentes plantearán a los alcaldes una propuesta de financiación, que se distribuirá entre la Administración regional (50%), la provincial (25%) y los ayuntamientos (25%)

• El arreglo integral de esta carretera es una vieja reivindicación de los habitantes de esta zona, que incluso crearon una plataforma vecinal con el apoyo de los consistorios.

LA TRIBUNA / CIUDAD REAL

El presidente de la Diputación, Nemesio de Lara, y el delegado provincial de la Junta de Comunidades, José Fuentes Pastrana, se reunieron ayer por la mañana en el Palacio provincial con el objetivo de tratar el asunto relacionado con la vía que une Bazán, pedanía de Viso del Marqués, con Santa Cruz de Mudela.

El acuerdo al que llegaron ambas instituciones fue confirmar a los ayuntamientos de Viso del Marqués y de Santa Cruz de Mudela la disposición de financiar dicho proyecto, que ha sido realizado por los técnicos de la Diputación provincial, atendiendo a los siguientes porcentajes: el cincuenta por ciento será aportado por la Junta de Comunidades de Castilla-La Mancha, el 25 por la Diputación de Ciudad Real y el otro 25 por ciento restante a aportar entre los dos ayuntamientos beneficiarios de esta obra.

En el caso de que ambos consistorios presten su conformidad en relación a esta vía, que es de su titularidad y no de la Junta de Comunidades ni de la Diputación de Ciudad Real, se firmaría un convenio entre las cuatro partes que



José Fuentes (izquierda) charla con Nemesio de Lara en la sede de la Diputación de Ciudad Real. / LT

garantizaría la licitación de la obra y su posterior contratación para ser ejecutada lo más inmediatamente posible, según explicaron desde la Diputación de Ciudad Real.

Tal propuesta, según acordaron De Lara y Fuentes, será ofrecida tanto al alcalde de Santa Cruz de Mudela, Manuel Sáez Laguna, como al de Viso de Marqués, Luis Julián Cámacho Campos, para que decidan si aceptan estas condiciones.

El acuerdo planteado por la Diputación y la Junta pretende poner fin a una vieja reivindicación de los 250 vecinos que viven en la pedanía de Bazán y en la de Villalba y que llevan desde mayo de 2008 pidiendo el arreglo integral de esta vía que les une con Santa Cruz de Mudela. Los habitantes de estas localidades crearon, incluso, una plataforma vecinal para rechazar la primera intervención planteada que fue el «bacheo» de la vía con financiación de los dos

ayuntamientos y la maquinaria de la institución provincial. Los vecinos solicitaban un arreglo integral de los siete kilómetros que tiene esta carretera por la que circulan hasta cuatro veces al día y que soporta todo tipo de tráfico, según indicaron a este periódico en mayo del año pasado. Tanto el Ayuntamiento de Santa Cruz de Mudela como el de Viso del Marqués apoyaron, a través de acuerdos del Pleno, la reivindicación de los vecinos de estas dos pedanías.

►GUADALMEZ

Avanza la gestión de la carretera que une el pueblo con Peñalobar

LT / CIUDAD REAL

El presidente de la Diputación, Nemesio de Lara, y la alcaldesa de Guadalmez, Elena Sierra Aliseda, celebraron, en el transcurso de una reunión que mantuvieron ayer en el Palacio provincial, que se haya ordenado publicar en los boletines provinciales oficiales una resolución, fechada el 24 de septiembre, por la que se someten a información pública los estudios informativos y de impacto ambiental del acondicionamiento de la carretera que une Guadalmez con la localidad pacense de Peñalobar.

Para De Lara y Sierra, este trámite supone un gran avance en la consecución de una vieja reivindicación que, afortunadamente, y gracias a las gestiones que hizo en su día el presidente de la Diputación de Ciudad Real con su homólogo de Badajoz y con la CHG, comienza a tomar visos de realidad, según indicaron desde la Diputación. No se trata únicamente de una carretera que une dos poblaciones, sino que el arreglo de la vía supone mejorar de manera sustancial las comunicaciones entre las comunidades autónomas de Castilla-La Mancha y Extremadura.



El presidente de la Diputación, con la alcaldesa de Guadalmez. / LT

En la actualidad, la carretera es propiedad de la CHG, aunque pasará a depender de la Administración provincial en el tramo que pertenece a Ciudad Real, que presenta una longitud aproximada de cuatro kilómetros.

Por otra parte, la alcaldesa de Guadalmez le ha presentado a De Lara un proyecto, susceptible de ser incluido en el convenio de Obras Hidráulicas, para la segunda fase de la red de tratamiento de agua en baja.

►VALDEPEÑAS

Profesionales del hospital se forman para mejorar la comunicación

LT / VALDEPEÑAS

El hospital de Valdepeñas ha acogido esta semana un curso dedicado a la Formación en Comunicación y Atención al Usuario en el que se ha inscrito una treintena de profesionales de todas las categorías. Esta actividad formativa contó en la tarde del pasado lunes con la presencia del secretario general del Servicio de Salud de Castilla-La Mancha (Sescam), Rodrigo Gutiérrez, quien fue uno de los encargados de impartir una de las ponencias englobadas en el curso.

El Curso Formación en Comunicación y Atención al Usuario del hospital valdepeñero ha contado con una duración de 20 horas repartidas en cuatro módulos. El primero de ellos se impartió el pasado mes de mayo y estuvo dedicado al Plan de Confortabilidad en el Hospital de Valdepeñas.

Los tres módulos restantes se han impartido del 5 al 7 de octubre en el aula de formación de este centro sanitario y han estado centrados en la autonomía y confidencialidad, el nuevo usuario del servicio de salud; estrategias de información y atención al paciente; y análisis de problemas, comunicación y mediación interpersonal. La celebración de cursos dedicados a la atención al usuario se encuentra enmarcada dentro del objetivo de mejorar diariamente la calidad que prestan los servicios sanitarios a los ciudadanos.

►AGUDO

La institución provincial colaborará en la feria agrícola

LT / CIUDAD REAL

El alcalde de Agudo, José Vera, fue recibido por el presidente de la Diputación, Nemesio de Lara, quien se comprometió, a instancias del regidor municipal, a que la institución colabore en la Feria Agroalimentaria y de Ganado que, organizada con carácter comarcal, tendrá lugar en la primera quincena de junio de 2010. Vera le explicó a De Lara que el municipio necesita varias obras, entre ellas la intervención del depósito regulador de agua potable para lograr una mayor capacidad de almacenaje y asegurar así el abastecimiento a toda la población, incluso cuando se registren momentos de mayor demanda.

TORRALBA DE CALATRAVA

Las VII jornadas sobre la historia de Torralba tratan la concesión de villazgo

LT / TORRALBA DE CALATRAVA
El Ayuntamiento de Torralba de Calatrava organiza sus VII jornadas monográficas sobre Torralba y su entorno, que mañana contará con la presencia de la profesora de Historia Concepción García de León Álvarez, que hablará de *La sorprendente historia de la concesión del privilegio de villazgo a Torralba. Villa de la Orden de Calatrava*.

El Ayuntamiento organiza estas jornadas en colaboración con la Facultad de Letras y el Vicerrectorado del campus ciudadrealeño de la Universidad de Castilla-La Mancha. Unas jornadas dirigidas por el primer teniente, Manuel Romero, y el vicerrector Francisco Alía.

Para Romero, «el encuentro cuenta con temas de gran interés para conocer a fondo más

detalles del pasado. A través de estas jornadas, los torralbeños podemos ir avanzando en los aspectos históricos de nuestra localidad». Las charlas son a las 20.30 horas todos los viernes en la Casa de la Cultura, y están convalidadas con un crédito de libre configuración para los alumnos de la Universidad de Castilla-La Mancha.

Tras la charla inaugural del pasado 2 de octubre, en la que Noelia Molero habló sobre la ermita de las Cruces de Torralba, mañana se abordará la concesión del privilegio de villazgo a Torralba, por parte de la profesora de Historia María Concepción García de León Álvarez. El viernes 16 de octubre, el profesor de Secundaria Fideniano Márquez Ruiz de Lira abordará la evolución jurisdiccional de la villa de Torralba.



La alcaldesa (i) durante una de las ponencias. / LT

PEDRO MUÑOZ

Pedro Muñoz y Criptana organizan las primeras jornadas sobre salud y género

Los centros de la mujer de Pedro Muñoz y Campo de Criptana han organizado la I Jornada Salud y Género. Describir los elementos para la incorporación del enfoque de género en todos los ámbitos de la atención a la salud, visibilizar las necesidades y demandas de las mujeres y promover la igualdad de oportunidades son los objetivos de este encuentro que se celebrará el próximo 14 de octubre en Pedro Muñoz. Los destinatarios de esta iniciativa son personas interesadas en salud con enfoque de género y, especialmente, auxiliares de clínica, enfermería, geriatría o jardín de infancia, además de profesionales que desarrollen su labor en centros de salud, hospitales, centros de servicios sociales

y centros de mayores. La jornada comenzará a las cuatro de la tarde con la recepción y entrega de documentación. Tras ello, tendrá lugar la presentación a cargo de Ángel Exojo, alcalde de Pedro Muñoz, y de Santiago Lucas-Torres, alcalde de Campo de Criptana. La primera versará sobre la atención sanitaria desde la perspectiva de género.

PEDRO MUÑOZ

Exojo acusa al PSOE de dejar a los agricultores «en la estacada» ■ El alcalde pedroteño, Ángel Exojo, recordó durante la celebración del último pleno que Pedro Muñoz «es pionero en organizar unas jornadas gastronómicas en las que sólo se exponen productos locales y se encuentra dentro de todas las asociaciones relacionadas con el mundo del vino». Por ello, el primer edil pedroteño, Ángel Exojo, denunció la actitud de la oposición y lamentó «que los socialistas hayan dejado en la estacada a todos los agricultores y viticultores de Pedro Muñoz y ahora acudan al pleno para pedir medidas de promoción».

▶ AGRICULTURA

Las industrias vitivinícolas califican la campaña de vendimia de «favorable»

El sector afirma que la calidad de todas las variedades de la provincia es «impecable», lo que supondrá un aval para obtener buenos caldos

• La industria aboga, en relación a los precios, por la unidad del sector en colaboración con la Administración y por seguir potenciando la difusión del vino de calidad en los medios.

LT / CIUDAD REAL

La Asociación Provincial de Industrias Vitivinícolas, integrada en CEOE-Cepyme de Ciudad Real, realizó un primer balance de la campaña de vendimia que está a punto de concluir y que califica de «favorable». La asociación aseguró ayer que la calidad de todas las variedades de uva que se producen en la provincia de Ciudad Real es «impecable» desde el punto de vista analítico y sanitario, lo que sin duda supondrá un aval para la consecución de unos vinos de excelente calidad.

En cuanto a la cantidad de uva, dijeron que seguramente será inferior a la del año pasado por la influencia de un mes de agosto muy caluroso.

Por otro lado, las industrias vitivinícolas pusieron de manifiesto el acuerdo final alcanzado en el precio de la uva y reiteraron su apuesta para que el sector trabaje junto, en colaboración también con las diferentes administraciones públicas. Así, la industria abogó por seguir potenciando la difusión del vino de calidad en los medios de comunicación y el sector de la hostelería para acercar este producto a los potenciales clientes.

Antes de dar comienzo la actual campaña de vendimia, la Junta directiva de la asociación argumentó que el precio de la uva debería tener una referencia sólida, como lo es el precio del vino. Las mismas fuentes indicaron que to-



Un temporero trabaja en la recolección de la uva durante la vendimia. / LT

das las bodegas asociadas comprometieron precios con el sector productor, dependiendo de la calidad de la uva y de las distintas variedades, e incluso hay ya bodegas que están liquidando el fruto con el esquema de precios en que se ha operado.

En este sentido, la asociación aseguró que tanto viticultores como vinicultores no han tenido falta de entendimiento en un mercado libre, si bien «todos comprenden que el precio debe estimular el consumo de nuestra oferta de calidad, lo que permite al sector cubrir costes de producción desde que se siembra la uva

hasta que se facturan las botellas».

La Asociación de Industrias Vitivinícolas constata que, trascurridas unas semanas, habría sido conveniente no elevar la tensión creada en las fechas previas a la vendimia. «El colectivo industrial siempre ha propugnado este entendimiento y reitera la necesidad de trabajar todos juntos, tanto el sector productor como el elaborador». Proyectos como 'Mejor con vino' son, para la industria, una buena muestra de un trabajo bien hecho por la promoción del vino de calidad con actividades que significan acercar este mundo a todos los potenciales clientes.

▶ SAN CARLOS DEL VALLE

'Cristo del Valle' acoge un curso de venta de productos ecológicos

LT / SAN CARLOS DEL VALLE

Cooperativas Agroalimentarias de Castilla-La Mancha realizará en San Carlos del Valle un curso presencial de 30 horas sobre comercialización de la producción ecológica, que comenzará mañana 9 y finalizará el próximo día 19 de octubre. La acción formativa cuenta con la colaboración de la cooperativa Santísimo Cristo del Valle de la localidad ciudadreale-

ña, de hecho se impartirá en el salón de la propia cooperativa.

Los destinatarios son agricultores, trabajadores y socios de Santísimo Cristo del Valle, y los objetivos fundamentales que se persiguen con este curso son que los participantes se acojan al cultivo ecológico como alternativa a la agricultura tradicional con objeto de diversificar la producción de las cooperativas; profundizar en el

mercado de los productos ecológicos y analizar las principales tendencias y motivaciones de compra que influyen en este mercado, y analizar técnicas de marketing y estrategias comerciales para los productos ecológicos.

Además, se pretende promover la concentración de la oferta y divulgar las ayudas para la producción ecológica en 2009 y los principales requisitos a cumplir.

► ARGAMASILLA DE ALBA



El subdelegado del Gobierno (segundo por la izquierda) recorrió, junto al alcalde y dos concejales, las instalaciones del pabellón polideportivo de Argamasilla. / LT

Las 15 obras ejecutadas a través del Plan E permiten la creación de 50 empleos

El subdelegado del Gobierno visitó las futuras instalaciones del cuartel de la Guardia Civil, donde se han invertido 900.000 euros

• El municipio contratará este año a otras 34 personas, a través del Fondo de Empleo de Zonas Rurales Deprimidas, para la remodelación de la plaza de España, entre otras obras.

LA TRIBUNA / ARGAMASILLA
El subdelegado del Gobierno en la provincia de Ciudad Real, Miguel Lacruz, visitó, acompañado por el alcalde de Argamasilla de Alba, José Díaz-Pintado, las obras de la nueva casa cuartel de la Guardia Civil y diversas obras realizadas a través del Plan Español para el Estímulo de la Economía y el Empleo (Plan E).

Durante la visita, Díaz-Pintado destacó la gran importancia de la Guardia Civil en los pueblos y concretamente en Argamasilla de Alba. También subrayó la contribución del subdelegado del Gobierno, que ha colaborado para que dentro de poco tiempo la localidad y la Guardia Civil tengan unas instalaciones donde trabajar mejor y de forma más eficaz.

Por su parte, Miguel Lacruz destacó la fuerte apuesta económica del Gobierno de la nación con la localidad, superando los dos millones de euros, y donde destaca la inversión en la nueva casa cuartel, que ronda los 900.000 euros. Además, destacó la mejora de las plantillas, ya que

en este momento la localidad cuenta con 16 guardia civiles, un sargento y un cabo.

Miguel Lacruz también subrayó la preocupación por el empleo, las 15 obras del Plan E que se han ejecutado o están en marcha han permitido que más de 50 personas consigan un empleo directo en obras de utilidad pública que conferirán al mismo tiempo una mejora real para los vecinos de la localidad.

Además, destacó que Argamasilla de Alba, a través del Fondo de Empleo de Zonas Rurales Deprimidas, tiene asignadas para 2009 la contratación de 34 personas, que estarán trabajando en obras de espacios públicos, in-

fraestructuras y en la remodelación de la plaza de España.

El subdelegado del Gobierno aprovechó la ocasión para visitar las obras finalizadas de acondicionamiento de las calles y aceras aledañas al nuevo teatro, la remodelación del pabellón polideportivo y la adaptación de la piscina municipal a las recomendaciones de Sanidad, así como la obras en proceso de la calle Capitán Sánchez Alcántara y de la nave que será el futuro archivo municipal, según indicaron fuentes del Ayuntamiento de Argamasilla de Alba.

PISCINA DE HIDROTERAPIA.

En todo momento, Miguel Lacruz mostró mucho interés por todo lo que se está haciendo desde el Ayuntamiento por la localidad, prestando gran atención a las explicaciones que se le daban tanto por parte del alcalde como los distintos concejales, indicaron las mismas fuentes municipales. Sobre todo, le llamó la atención la futura piscina de hidroterapia para mayores y minusválidos que se está construyendo en el antiguo centro médico y, aunque no estaba prevista su visita a estas instalaciones, la inquietud del subdelegado obligó a cambiar la agenda incluyendo esta obra en el recorrido.

► CAMPO DE CRIPTANA

Abierto el plazo de inscripción para los cursos de la Universidad Popular

LT / CRIPTANA

La Universidad Popular de Campo de Criptana ha abierto el plazo de matriculación para participar en los cursos del año 2009-2010, una oferta donde vuelven a combinarse los cursos tradicionales con otros dedicados a las nuevas tecnologías, o a la vida saludable.

De esta manera, en artesanías, la oferta contempla cursos de bisutería, bordado con cintas, patchwork, macramé, tapices, flores en tela, fibras vegetales, manualidades, marquetería, restauración de muebles o talla de madera. A esto se unen las labores típicas como el encaje de bolillos, la vainica, el ganchillo o el corte y la confección que llevan a cabo junto a otras asociaciones de la localidad.

A su vez, en formación o ampliación del conocimiento, la oferta contempla cursos de informática y mecanografía por ordenador, así como de fotografía digital en varias vertientes como práctica en iluminación y retrato, fotografía de reportaje o fotografía nocturna. Igualmente, el curso de historia local seguirá siendo un pilar fundamental y uno de los más veteranos de la oferta de la Universidad Popular.

Finalmente, la vida sana y saludable también tiene su cabida en la oferta con cursos de yoga, pilates, aeróbic, osteoporosis o bailes de salón, a los que se suman los talleres integradores para personas con discapacidades como el de expresión artística y corporal o autocuidado, relajación y vida sana.

El plazo de matriculación se extiende hasta el 20 de octubre y los interesados en formalizar la inscripción pueden pasarse por la Casa de Cultura criptanense, en horario de 11 a 14 y de 16 a 18 horas.

► CAMPO DE CRIPTANA

El embajador de China conoce los molinos y El Pósito

LT / CRIPTANA

El embajador de la República Popular China en España, Zhu Bangzao, visitó Campo de Criptana para conocer el patrimonio, la historia y la cultura de este municipio, estando en todo momento acompañado por el alcalde, Santiago Lucas-Torres.

El alcalde mostró al embajador de la República Popular China dos de los elementos patrimoniales más emblemáticos del municipio:

el edificio de El Pósito y la sierra de los Molinos. Zhu Bangzao sintió un especial interés por los molinos de viento y conoció detenidamente su funcionamiento y maquinaria original.

Durante el encuentro, al que también asistieron los concejales de Promoción Económica y Turismo, y de Educación y Cultura, el alcalde de Campo de Criptana propuso al embajador chino el establecimiento de relaciones cultu-

rales, comerciales y turísticas entre ambos pueblos, que puedan beneficiar a sus habitantes.

En este sentido, hay que recordar que la República Popular China es el mayor mercado del mundo y que los asiáticos tienen una especial predilección por *El Quijote*, por los molinos de viento y por La Mancha, siendo Campo de Criptana lugar de visita obligado, según indicaron desde el Ayuntamiento criptanense.



El embajador de China conoció la sierra de los Molinos de Criptana. / LT

BREVES

SOCIEDAD

Las quejas al Defensor del Pueblo regional han aumentado de forma «exponencial»

El Defensor del Pueblo de Castilla-La Mancha, José Manuel Martínez Cenzano, afirmó ayer que el número de quejas ha crecido a una «velocidad exponencial» en los últimos años, algo que interpretó de forma positiva al entender que cada vez más personas apuestan por la vía extrajudicial para defender sus derechos. Martínez Cenzano se pronunció así al término de la inauguración de una jornada sobre protección de datos al ser preguntado por las conclusiones que mañana llevará al pleno de las Cortes, donde dará a conocer el informe realizado por su institución relativo al 2008. «La conclusión final va a ser que cada vez más personas acuden a la institución en demanda de una buena administración», subrayó Martínez Cenzano, quien destacó en este sentido que el Estatuto de Castilla-La Mancha en tramitación ya recoge el derecho subjetivo a una buena administración.

TRANSFERENCIAS

La Junta emplaza a jueces y magistrados a «trabajar juntos» por la modernización de la justicia

La consejera de Administraciones Públicas, Magdalena Valerio, emplazó a jueces y magistrados a «trabajar juntos» por la modernización de la justicia en un momento en el que, según destacó, el Gobierno está haciendo una «apuesta muy importante» a su favor en términos económicos. «Es momento de trabajar todos juntos», dijo, y recordó el Plan Estratégico de Modernización de la Justicia que ya ha aprobado el Congreso.

GUADALAJARA

Una menor de Cabanillas del Campo denuncia un posible maltrato familiar

La Policía Local de Cabanillas del Campo anunció ayer que, a través de su Unidad especializada del Menor, trató el pasado domingo lo que puede ser un caso de maltrato en el ámbito familiar. Los hechos ocurrieron cuando una menor se personó en las dependencias policiales, para interponer denuncia contra una familiar por un posible maltrato físico. De inmediato, la Unidad del Menor redactó un atestado en coordinación con la Fiscalía de Menores, a la que fue remitido el caso para su seguimiento y resolución.

ARTES ESCÉNICAS

Cultura ficha a Ullate y a M^a Dolores Pradera para la Red de Teatros

La Junta y 247 municipios levantan el telón de los 'Escenarios de Otoño' con una inversión de tres millones de euros, un total de 760 funciones, 102 compañías y 90.000 butacas

• Verónica Forqué, Emilio Gutiérrez Caba, Carmelo Gómez y los ballets de Moscú y Cuba, pisarán las tablas de los teatros castellano-manchegos desde octubre hasta diciembre.

LUIS J. GÓMEZ / TOLEDO

Como cada año cuando llega octubre los telones de Castilla-La Mancha se vuelven a levantar. La consejera de Cultura, Soledad Herrero, presentó ayer la programación otoñal de la Red de Teatros para un público potencial de 1,6 millones de espectadores. En total la Junta y 247 municipios traerán a la Región 760 actuaciones de 102 compañías diferentes. La inversión llega a los tres millones de euros, unos 500.000 euros menos que en 2009 y la mitad de lo que se suele gastar en la temporada de primavera, que es más larga.

En cuanto a la programación, esta edición sigue mimando a la danza. La consejera apuntó que es una de las «asignaturas pendientes» de esta Región, pero que cada vez «va a más». En concreto, este otoño habrá 73 representaciones, una cifra un poco por encima de las 69 del pasado año. Esta subida es muy significativa, ya que en las otras artes escénicas el número total de funciones ha caído. En teatro hay 180 menos y en actuaciones musicales ha bajado la programación en 20 funciones.

En parte este descenso se debe al recorte de requisitos que ha modificado la Junta tanto en el mínimo que cada localidad tiene que



La consejera con el conquense Julián López (i) y Víctor Ullate (centro), que es Medalla de Oro de Bellas Artes.

contratar, como en el máximo que se puede solicitar. Herrero ya explicó en sede parlamentaria que hasta 30 ayuntamientos habían lanzado un SOS porque por problemas presupuestarios no podían programar.

LOS GRANDES DEL CARTEL. En este contexto, la danza ha aguantado el tipo, en parte por la «discriminación positiva» que aplica la Junta. Y no sólo se mantienen en número, sino que Cultura presenta una programación de calidad con el espectáculo 'La Traviata'

del Ballet Clásico de Moscú y 'Giselle' del Ballet Nacional de Cuba. Además la consejera presentó ayer a su último fichaje, el Ballet de la Comunidad de Madrid dirigido por Víctor Ullate.

El propio Ullate explicó en Toledo los secretos de su espectáculo Beethoven. Sus bailarines danzan con la música de tres sonatas y de la 'Pastoral' del compositor. «Siempre me llamó la atención la fuerza de Beethoven», declaró Ullate, que ha logrado cumplir su deseo de «coreografiarlo».

En el apartado musical, la Red

de Teatros trae a la Vargas Blues Band y a María Dolores de Pradera. Ayer también tuvo ocasión de presentarse el espectáculo de Julián López (conocido por su participación en 'Muchachada Nui') y la Manchabass. López explicó que combinarán comedia con la música de un quinteto de metal.

Y como siempre, la palma se la lleva el teatro. Ante las 90.000 butacas de la Red de Teatros actuarán Verónica Forqué, Miguel Rellán, Emilio Gutiérrez Caba, Carmelo Gómez, Silvia Abascal o Blanca Marsillach.

CCM convoca a su Asamblea el 23 de octubre para planificar el ejercicio 2010

C.S.R. / TOLEDO

CCM ha convocado una Asamblea General Ordinaria para el próximo viernes 23 de octubre en Cuenca donde, según el orden del día, se someterán a votación las líneas de actuación de la caja y de su Obra Social de cara a 2010, tal y como avanzó La Tribuna.

Será la segunda Asamblea de CCM tras la intervención y se celebrará en medio del proceso de fusión de CCM previsto por el Banco de España, que en estos momentos está evaluando posibles candidatos a través del banco suizo UBS. Un proceso que, de culminar satisfac-

toriamente, deberá contar con el visto bueno de la Asamblea, convocada con carácter extraordinario.

EL PP NO QUIERE FUSIONES. Un camino abierto a la fusión que para el PP equivale a la «subasta» de la entidad por el Banco de España. En palabras de la portavoz parlamentaria popular, Ana Guarinos, «ojalá CCM siga en solitario». Y es que, a su juicio, la entidad está siendo «objeto de un mercadeo lícito pero preocupante».

En este sentido, exigió que la «venta» de la caja siga sólo «criterios técnicos y financieros» y no

intereses partidistas, como ocurrió en el fallido proceso de fusión con la malagueña Unicaja. Usar a CCM como «moneda de cambio» política sería «una aberración, advirtió».

Guarinos también aprovechó su comparecencia ayer ante los medios para criticar la no admisión del PSOE de un nuevo debate sobre la caja en el pleno de las Cortes de Castilla-La Mancha. Un tema «que está en boca de todos los ciudadanos y del que, sin embargo, no se puede hablar en sede parlamentaria», lamentó.

Asimismo, volvió a denunciar la

responsabilidad del Ejecutivo regional en la intervención de la caja y su «oscurantismo». «¿A quién le puede perjudicar hablar de responsabilidades? Única y exclusivamente a quienes las tienen; única y exclusivamente al Gobierno Regional, que es responsable del 100% de lo que le ha sucedido a la CCM», aseguró.

Por su parte, el secretario regional de UGT, Carlos Pedrosa, pidió a la dirección de CCM que respete y ofrezca la máxima información posible a los trabajadores en el previsible proceso de fusión con otra caja española.

CONSEJO DE GOBIERNO



Rodríguez teme que Correa y El Bigotes hayan contagiado al PP de Castilla-La Mancha. / ROSA MARCOS

La Junta exige a Cospedal que explique si ha llegado la corrupción a CLM

El Gobierno calificó a la líder del PP como la «secretaria general del caso Gürtel» y le reclama la misma «contundencia» que a Camps

• La portavoz del Ejecutivo teme que Cospedal siga sin dedicarse a las «cosas que pasan en Castilla-La Mancha» para ocuparse del «gran marrón» que tiene el PP.

LUIS J. GÓMEZ / TOLEDO

El Gobierno regional pidió ayer explicaciones a Cospedal sobre las presuntas 'ramificaciones' de la trama Gürtel en la Región. La portavoz del Ejecutivo, Isabel Rodríguez, manifestó que «los ciudadanos de Castilla-La Mancha merecen una explicación».

Al igual que Cospedal le exigió contundencia a Francisco Camps para cortar esta situación, ahora el Gobierno de Castilla-La Mancha le reclama esa «misma contun-

dencia» a la líder del PP en la Región. «Esperamos que Cospedal sea contundente en Castilla-La Mancha para explicar si esa información es cierta», expuso. La portavoz se refería a los ocho folios del sumario del caso Gürtel que están relacionados con Toledo, por ejemplo, en la organización de un mitin de Ángel Acebes en 2005.

ANTENAS DESPLEGADAS. Rodríguez lamentó que la trama Gürtel parece que «ha desplegado sus antenas» por todo el territorio. Aunque declaró que ahora serán los jueces los que califiquen los hechos, apostilló que, «si es cierto lo que recoge este sumario, nos encontraríamos ante uno de los escándalos más graves de la democracia en nuestro país». Apuntó que estas sospechas «no favorecen para nada la actividad política».

Asimismo el Gobierno regional tiene otra gran preocupación relacionada con las consecuencias del caso Gürtel. Se trata del nivel de dedicación que le puede dedicar Cospedal a Castilla-La Mancha cuando se tiene que ocupar de «un gran marrón», tal y como lo calificó Rodríguez. «Cospedal es la secretaria general del partido del caso Gürtel», repitió.

La portavoz del Ejecutivo teme que ahora la líder del PP no va a poder dedicarse a «las cosas que pasan en Castilla-La Mancha». En la rueda de prensa del Consejo de Gobierno, Rodríguez manifestó que «ahora entendemos por qué a Cospedal le queda poco tiempo para pasar por la Región». Dejó caer que debe estar «muy entretenida» en Génova con todo lo que le está ocurriendo en su partido.

«Si hoy el Estatuto no está aprobado es por culpa del PP»

L.G.E. / TOLEDO

«Si hoy el Estatuto no está aprobado, si hoy no hemos conseguido el fin del trasvase Tajo-Segura es por Cospedal». En efecto, la portavoz del Gobierno volvió a echar ayer la culpa al PP del bloqueo que sufre la reforma estatutaria en el Congreso de los Diputados. Isabel Rodríguez recordó que las enmiendas presentadas por los populares

ya dejaban en «negro sobre blanco» cuál era la postura de la oposición en contra de las reivindicaciones sobre agua del Gobierno.

Además, la portavoz recalzó que ya no sólo es algo que diga la Junta, sino que también «desde Murcia manifiestan lo que venimos repitiendo desde hace mucho tiempo». Rodríguez aludió así a las declaraciones que hizo el martes el

portavoz del PP en el parlamento murciano, Juan Carlos Ruiz, quien afirmó que «el Estatuto está bloqueado gracias a las enmiendas del Partido Popular, que eliminan la reserva estratégica y la caducidad del trasvase Tajo-Segura». Estas enmiendas se presentaron el 10 de febrero, y ni antes ni después PP y PSOE han logrado alcanzar un consenso para salvar al Estatuto.

RESPONSABILIDAD POLÍTICA

El PP se escuda en los 'casos socialistas' para no hablar de dimisiones en el Gürtel

C.S.RUBIO / TOLEDO

El levantamiento del secreto de sumario en parte del llamado caso Gürtel y la extensión de la presunta trama corrupta entre los 'populares' castellanoleonés y gallegos, sigue siendo tema *non grato* en el PP regional, que continúa sin pronunciarse acerca de posibles responsabilidades políticas. Así lo corroboró ayer la portavoz del partido en las Cortes autonómicas, Ana Guarinos, cuando se limitó a pedir «igualdad ante la ley para todos los ciudadanos» al ser preguntada sobre la posibilidad de que se deban ejecutar ceses profilácticos ante la 'infección' Gürtel.

Asimismo, Guarinos se escudó en «carpetazos» socialistas, como el caso Seseña o los chivatitos a etarras del caso Faisán, cada vez que se citaba la presunta trama Correa. «Quiero que se trate por igual

a todos los ciudadanos, porque somos iguales ante la Ley y, en esta región, nadie ha pedido que siga su curso judicial el Caso Seseña, en el que por cierto hay personas implicadas que pertenecen al PSOE», insistió.

CONFLICTO DE MURCIA. El PP regional tampoco parece ponerse de acuerdo con sus homólogos murcianos, que el pasado martes presumían de que los diputados populares había logrado «bloquear» el Estatuto de Castilla-La Mancha en el Congreso.

A juicio de Guarinos, el PP no tiene en modo alguno capacidad de bloqueo en un parlamento con mayoría socialista. Según dijo, el PSOE puede aprobar el Estatuto regional con el apoyo de otros grupos, al igual que busca al PNV para sacar adelante los presupuestos.

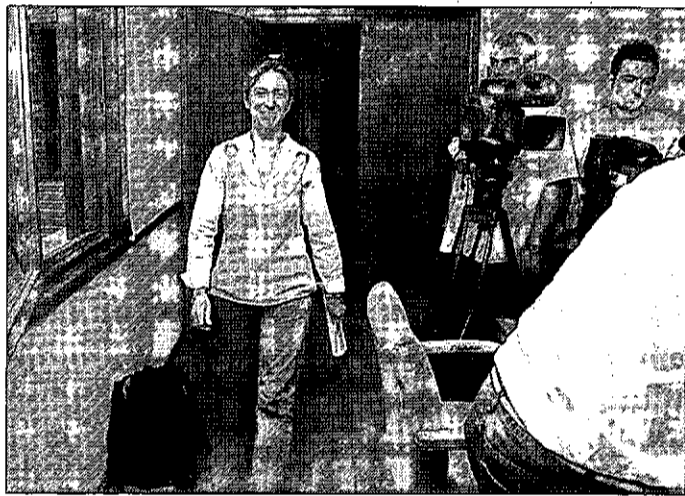

Ana Guarinos, portavoz del PP en las Cortes regionales. / ROSA MARCOS

TAJO-SEGURA

El Gobierno valenciano pide un trasvase de 69 hm³ para los próximos 3 meses

El Gobierno valenciano pidió ayer a la Comisión de Explotación del Tajo-Segura 69 hectómetros cúbicos (hm³) de trasvase para los próximos tres meses, es decir, para el primer trimestre del año hidrológico, aseguró el vicepresidente tercero y conseller de Medio Ambiente, Agua, Urbanismo y Vivienda, Juan Cotino, quien señaló que el Consell exigió al Gobierno central que cubra las «necesidades hídricas» de los usuarios de la Cuenca del Segura. Según el vicepresidente, «la cantidad que propone el Consell a la Comisión de Explotación viene avalada por un informe realizado por la Universidad de Alicante, en el que se justifi-

can exactamente cuáles son las necesidades». «El informe de la Universidad de Alicante concreta que, de los 69 hm³ que urgen los usuarios de la cuenca, 22,5 son para abastecimiento humano y 46,5 están destinados al regadío», afirmó Cotino.

HASTA EL 13 DE OCTUBRE

Fecamtur amplía el plazo para optar a los II Premios de Turismo Rural

La Federación Castellano-Manchega de Turismo Rural (Fecamtur) ha decidido ampliar el plazo de presentación de candidaturas a los II Premios de Turismo Rural de Castilla-La Mancha hasta el próximo 13 de octubre. Así, debido a la buena acogida que ha tenido la convocatoria, desde la organización se ha optado por esta ampliación para facilitar a los establecimientos, asociaciones e instituciones que durante este año han apostado por el turismo rural, la calidad, la innovación, la sostenibilidad y la promoción como estrategias a seguir en su día a día la oportunidad de dar a conocer su labor.

▶ LABORAL

Herido grave un trabajador al caerse de un tejado en Albacete

LA TRIBUNA / ALBACETE

Un joven, natural de El Bonillo (Albacete), resultó ayer herido de gravedad al caerse desde una altura de siete metros mientras trabajaba en el tejado de una nave industrial en la pedanía de Soruélamos, en El Bonillo.

Según informó el técnico de Seguridad Laboral de Comisiones Obreras en esta provincia, Miguel Ángel Campos, el accidente ha ocurrido este mediodía.

El joven se ha precipitado desde el tejado de la nave en la que trabajaba tras haber pisado una placa traslúcida, según han detallado las citadas fuentes, que no han podido precisar si el herido se encontraba trabajando o no con las medidas de seguridad recomendadas para este tipo de labores.

Hasta la zona se han desplazado una UVI móvil, donde el herido ha sido estabilizado, y un helicóptero del Sescam que lo ha trasladado hasta el Hospital General Universitario de Albacete capital.

A falta de confirmar la identidad del trabajador, CCOO avanza que se trata de una persona «muy joven», probablemente de unos 20 años de edad y vecino del municipio de El Bonillo, donde también trabajaba.

▶ TOLEDO

Cae una red que blanqueaba el dinero del tráfico de drogas

LA TRIBUNA / TOLEDO

La Agencia Tributaria y la Guardia Civil han desarticulado en Illescas (Toledo) una red de blanqueo de capitales que operaba en las provincias de Toledo y Madrid y que llegó a enviar al extranjero más de 300.000 euros.

El dinero, obtenido a través del narcotráfico, se fraccionaba mediante numerosas remesas inferiores a 3.000 euros, que no se declaraban expresamente, y se enviaba a los países de origen de la droga, entre ellos Colombia, Argentina y Brasil.

Hasta el momento se ha detenido a dos personas, y hay decenas de imputados. Se está a la espera del resultado del análisis de la documentación intervenida en un locutorio de Illescas y de otras posibles detenciones. Se trataba de una red de «pitufos», organizaciones que usan numerosos colaboradores, generalmente extranjeros, quienes, a cambio de una comisión, se prestan a enviar el dinero.

▶ CAMBIO CLIMÁTICO

El 'Kioto manchego' aspira a frenar las emisiones de CO2 de cara a 2012

El Premio Nobel de la Paz, José Manuel Moreno, incide en reducir las emisiones de dióxido de carbono y Barreda insta a un esfuerzo «entre todos» para paralizar el calentamiento global

• El presidente firmó con varios agentes sociales, políticos y sindicales el Pacto contra el Cambio Climático y se comprometió a reducir las emisiones en 3,2 millones de toneladas.

S.L.H. / TOLEDO

El calentamiento del planeta es inequívoco. Así lo evidencian observaciones sobre el aumento de la temperatura del aire, la disminución de las capas de hielo polar y los glaciares y el ascenso del nivel del mar. Castilla-La Mancha no es ajena a estos cambios, debido mayoritariamente a su situación geográfica. Los impactos del cambio climático pueden tener consecuencias graves en la Región, subrayó Barreda en su discurso tras la firma, ayer en Toledo, del Pacto Regional contra el Cambio Climático con los diferentes agentes sociales, políticos y sindicales de la Comunidad.

Durante 2006, Castilla-La Mancha emitió 27,9 millones de toneladas de CO2 equivalente. Esta cifra representa entorno al 6 por ciento del total nacional. Al respecto, el Gobierno regional se ha comprometido a reducir la emisión de CO2 en 3,2 millones de toneladas en el horizonte 2012, objetivo que se enmarca dentro de este Pacto.

Este acuerdo persigue la activación de medidas concretas y específicas que permitan un desarrollo sostenible de los pueblos y ciudades de Castilla-La Mancha.

El presidente agradeció la participación de todos los firmantes (UPA, COAG, Ucaman, Consejo de la Juventud, Asociación Naturalista Ardeida, UCLM, Observatorio de las Sostenibilidades, Asaja, UGT, CCOO, Confederación Regional de Vecinos de Castilla-La Mancha, CE-

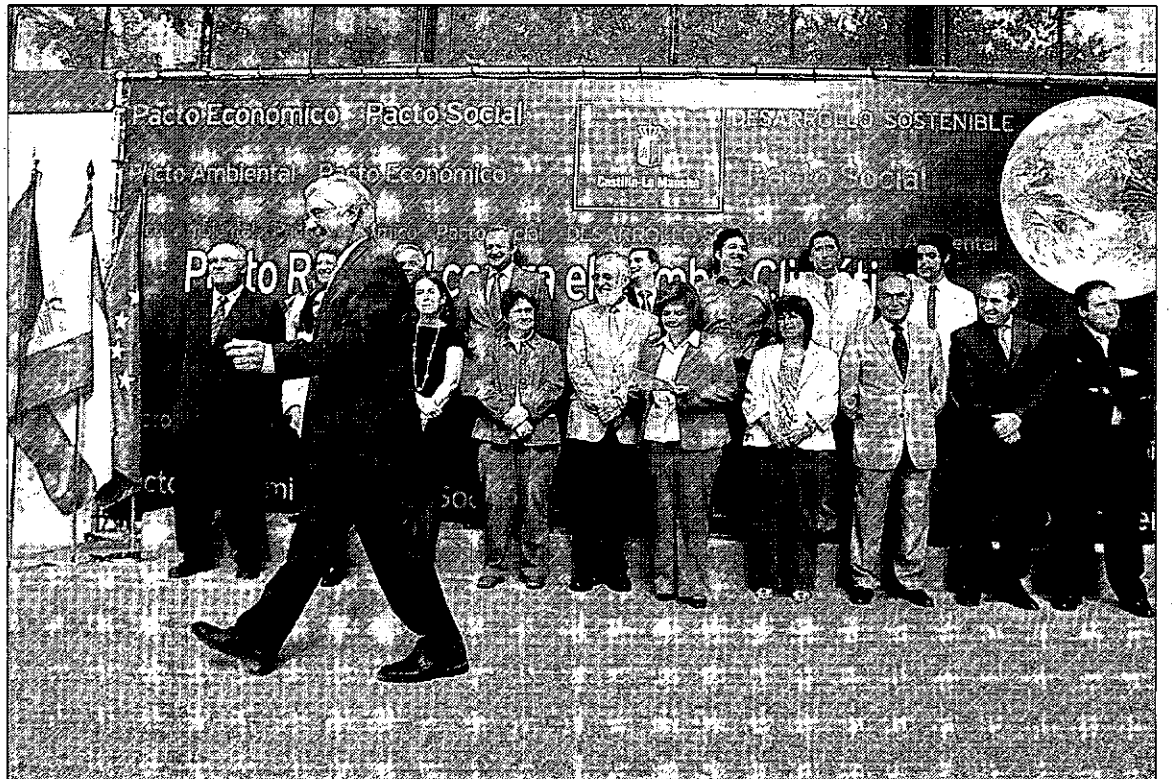

Un amplio elenco de la sociedad castellano-manchego acompañó a Barreda en la firma del Pacto. / ROSA MARCOS

CU, FEMP, Cecam y Consejo de Cámaras de Comercio e Industria de la Región) y sugirió que «no podemos perder ni un segundo más en la lucha contra el cambio climático y sus efectos».

El catedrático de Ecología de la UCLM y vicepresidente del Grupo Segundo del Panel Internacional de Expertos de Cambio Climático de la ONU, José Manuel Moreno, testigo de excepción, envió un mensaje de unión a toda la sociedad y apuntó que «en este partido no caben espectadores, sino actores comprometidos en hacer que nuestro planeta vuelva a estar regido por sus leyes y no por nuestro dominio». Al hilo de estas reflexiones, el también Premio Nobel de la Paz lamentó que todavía haya personas que nieguen

que el planeta está cambiando y manifestó que, con la firma de este acuerdo Castilla-La Mancha pone la primera piedra de un edificio «que no es otro que el del desarrollo ecológicamente sostenible para que todos vivamos en un mundo mejor».

La idea de dejar un mundo mejor a futuras generaciones fue compartido también por el jefe del Ejecutivo regional, que advirtió de que un «aparente cambio» en las temperaturas o una disminución de las precipitaciones en la Región, «pueden dañar seriamente nuestra economía y nuestro futuro».

UN DECÁLOGO COMPROMETIDO. El documento del Pacto consta de un decálogo de compromisos y un

documento de adhesión. Como iniciativa de carácter voluntario, el Pacto Regional contra el Cambio Climático tiene como fin promover una amplia participación. Por ello, su adhesión está abierta a toda la sociedad castellano-manchega en general (agentes sociales, asociaciones ciudadanas, administraciones, empresarios, partidos políticos, ecologistas, universidades, ciudadanos, etc.).

La nota diferente la ha puesto Ecologistas en Acción que ha decidido no firmar el Pacto porque carece de compromisos y objetivos concretos y porque el Gobierno Regional lo ha incumplido gravemente hipotecando su puesta en marcha, informó la organización en nota de prensa.

Araújo no superará la barrera del déficit en 2010 tras 'saltarse' la del último ejercicio

LA TRIBUNA / TOLEDO

Castilla-La Mancha se comprometió ayer a ajustarse a las previsiones de un déficit del 2,75% del PIB para 2010. Así lo manifestó ayer la consejera de Economía al mostrarse a favor de alcanzar los objetivos de estabilidad presupuestaria de las comunidades autónomas para el período 2010-2012. Una propuesta que ha hecho el Ministerio de Economía y que para el año que viene permite un escenario de déficit posible para 2010 del 2,5% del PIB regional, al que se suma el 0,25% para la financiación de las inversiones productivas.

La consejera castellano-manchega, María Luisa Araújo, manifestó ayer que por el acuerdo de estabilidad presupuestaria, el Gobierno regional ha presentado unos Presupuestos Generales para 2010 que garantizan la prestación de los servicios esenciales de los ciudadanos y contribuyen a reactivar la economía regional. «El Gobierno, con el objetivo de compensar la caída de la recaudación real y mantener la calidad de los servicios esenciales que prestamos las comunidades autónomas, ya ha incorporado en los Presupuestos de 2010 este escenario de déficit del 2,75%», indicó.

Estas declaraciones de Araújo se produjeron al terminar la reunión en Madrid del Consejo de Política Fiscal y Financiera, con representantes del Gobierno central y de todas las autonomías. Precisamente en dicho encuentro la ministra Elena Salgado, dio un 'toque de atención' a las comunidades que no respetaron estos acuerdos de estabilidad presupuestaria en el último ejercicio, entre ellas Castilla-La Mancha.

DEUDA TRIPLICADA. Salgado informó ayer que sólo siete comunidades han cumplido el objetivo de estabilidad presupuestaria fijado

para 2008 y que permitía un déficit del 0,75%. En cambio los datos de Castilla-La Mancha triplicaron este máximo permitido y el déficit alcanzó el 2,79%.

La cifra regional quedó en 2008 por encima de la media nacional que arrojó una desviación del 1,49%. En la lista de comunidades, Castilla-La Mancha fue la cuarta en la que más creció el déficit. La medalla de oro se la llevó Navarra con un 4,70%, la plata fue para Baleares con un 3,28% y el bronce para Murcia con un 2,86%. Las regiones que presentaron mejores datos fueron Galicia con un 0,17% y Asturias con un 0,60%.

► CASO GÜRTEL

Rajoy: «El PP no mira hacia otro lado y exigirá responsabilidades»

El líder 'popular' recuerda que, a la vista del sumario, queda claro que no se trata de un asunto de financiación ilegal, sino de «una trama de corrupción que se ha aprovechado del partido»

• La 'número dos' conservadora, María Dolores Cospedal, puntualiza que no hay «nuevas imputaciones» y que, en consecuencia, no pueden imponer más sanciones.

AGENCIAS / MADRID

El levantamiento el martes del secreto sobre otra porción del sumario del caso Gürtel carga un poco más de razones a Mariano Rajoy, que hace pocas semanas lamentaba que la trama de tráfico de influencias coloca al PP en una situación «diabólica», puesto que le obliga a defenderse como si fuera culpable de unas acusaciones tras las que no hay condenas y, en muchos casos, ni siquiera procesamientos. No obstante, el líder de la oposición también es consciente de la alarma social que provoca la revelación de los tejemanejes de Francisco Correa, que entregó regalos a decenas de cargos populares a cambio de un presunto trato de favor en las contrataciones y adjudicaciones de obras públicas.

De ahí que, atrapado entre esos dos fuegos, con las manos atadas por la falta de condenas, pero sometido a una

cada vez más fuerte presión de los medios -e incluso de cierto sector de la propia formación conservadora-, Rajoy trató ayer de calmar algo las aguas y, pese a que en ningún momento puso en duda la actuación de sus dirigentes, ni en Valencia, ni en ninguna otra región, sí prometió que el principal partido de la oposición exigirá responsabilidades a todos los que «hayan hecho cosas que no se deben hacer».

Una vez que «ha quedado acreditado» que no se está «ante una trama de financiación irregular» de Génova, sino ante «una trama de corrupción para aprovecharse del PP y para utilizarlo en su contra», el gallego reiteró que su partido «ni mira para otro lado, ni va a hacerlo nunca».

MUCHOS VOTOS DETRÁS. Tras recordar que la formación conservadora es depositaria de la confianza de más de 10 millones de personas, que serán muchas más en futuro, sostuvo que «la inmensa mayoría de los dirigentes políticos, de los cargos públicos y electos del PP son gente honrada, que cumple su trabajo, a veces con errores, pero, desde luego, fijándose fundamentalmente en la de-

fensa del interés general y en aquello que importa al conjunto de los ciudadanos».

Después de que su jefe dejara bien claro que el PP no trata de *escurrir el bulto* en el caso Gürtel, la número dos del partido, María Dolores Cospedal, se encargó de puntualizar que, pese a lo llamativo de las revelaciones conocidas el martes, no existen «nuevas imputaciones que afecten a militantes», lo que acarrea la imposibilidad de medidas disciplinarias adicionales hasta que no haya decisiones de la Justicia.

CONTROL EXHAUSTIVO. En una breve nota, la manchega explicó que «las cuentas de esta formación política han sido fiscalizadas puntualmente por el Tribunal de Cuentas, y nada hay en lo que conocemos del sumario que contradiga el resultado impecable de dicha fiscalización».

Al hilo, la secretaria general recordó que todos aquellos implicados en la trama «están suspendidos de militancia o renunciaron a sus cargos de responsabilidad en un ejercicio de lealtad hacia el partido y para poder ejercer mejor su derecho de defensa».

En el texto, los populares exigen también que se dé a conocer la totalidad del sumario, porque, durante el último año, el presunto secreto «ha sido vulnerado sistemáticamente con filtraciones selectivas y parciales que han generado una grave situación de indefensión».

Además, el principal partido de la oposición denuncia que es «víctima de una actuación sectaria y partidista del Gobierno y de la Fiscalía General», ante lo que confía en «la independencia judicial y su capacidad para hacer Justicia por encima de los juicios paralelos».

En cuanto a los lujosos regalos, Cospedal explicó que, «con independencia que sean punibles o no penalmente», la dirección nacional considera que ese comportamiento «no es oportuno ni nada ejemplarizante».

Por último, la mano derecha de Rajoy salió al paso de las afirmaciones del que fuera secretario de Organización del PP gallego, Pablo Crespo, sobre una supuesta financiación irregular en aquella región, para indicar que «esa persona hace más de diez años que no tiene ningún cargo en el PP».

De modo similar, en cuanto a la situación en Valencia, Cospedal replicó que «hasta el momento no hay ninguna imputación allí».

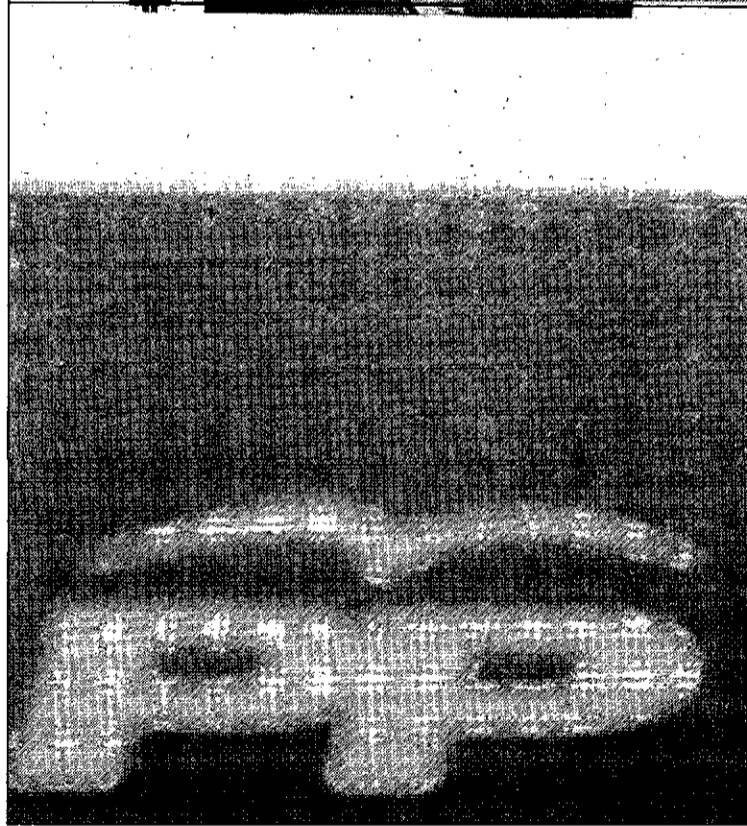

El presidente del PP, Mariano Rajoy, en su comparecencia pública de ayer. / EFE

El PSOE redobla sus 'consejos'

Los socialistas, que no pueden ocultar una sonrisa cuando se les pregunta por el caso Gürtel, han optado, no obstante, por evitar excesivos ensañamientos, sabedores quizá de que ni mucho menos están ellos libres de venideros escándalos con el telón de fondo de la financiación ilegal. Así, el casi siempre beligerante vicesecretario general del PSOE y ministro de Fomento, José Blanco, se limitó a pedir a Mariano Rajoy que «coja el toro por los cuernos», porque «cada minuto que pasa sin dar explicaciones es tarde». Algo más apocalíptico se mostró el vicepresidente Manuel Chaves, quien se atrevió a pronosticar que el escándalo «se va a llevar por delante a toda una generación política del PP». En sintonía con su compañero Blanco, el también ministro de Política Territorial emplazó al máximo dirigente de Génova a «poner orden» en sus filas, ya que, «en caso contrario, tendrá el mismo destino que Camps». Eso sí, tras tanta lección, los socialistas valencianos anunciaron su negativa a aceptar la propuesta del PP para crear una comisión en las Cortes levantinas para estudiar las cuentas de todos los partidos con representación en la Cámara, porque, alegaron, están «cansados de tanta mentira».

EN DETALLE

CORREA, EL TRAMPOSO

► **Fraude fiscal masivo.** La lectura de los 17.000 folios que el martes se dieron a conocer tras levantarse el secreto de otra parte del sumario han permitido conocer que el líder de la trama, Francisco Correa, no había declarado a Hacienda ningún rendimiento, ni presentado su declaración de IRPF, desde 1999. Se trata de algo insólito teniendo en cuenta que Correa «parece» ser propietario de nada menos que 30 sociedades.

► **'Enchufe' en Fomento.** Correa se jactó ante Garzón de las buenas relaciones que mantenía con dirigentes del PP, gracias a las cuales consiguió adjudicaciones. Entre ellos citó al ex ministro de Fomento Francisco Álvarez Cascos. «Una de las cuentas que teníamos entonces era de Aena, porque Paco Cascos, con el que tenía cierta relación, me la dio, y era una cuenta muy importante», manifestó.

► **También había 'chicas'.** Además de coches y rejoles, Correa ofrecía servicio de chicas a políticos madrileños. Uno de los imputados relata cómo en una fiesta había «cinco tías impresionantes», del este del Europa y, entre ellas, se encontraba una de «25 añitos, muy educada y calladita».

► **Coche familiar.** Correa, compró en diciembre de 1999 con dinero procedente de la caja B de sus empresas un Mercedes de 33.000 euros que se puso a nombre de Lourdes Semprún, la mujer del ex eurodiputado Gerardo Galeote.

LOS ALUDIDOS

► **Mato se querellará.** La vicesecretaria de Organización del PP, Ana Mato, a la que se acusa de haber recibido un automóvil, aseguró ayer ante cargos de su partido que pueden estar «muy tranquilos», ya que «nadie» le ha regalado «nada». Por eso, avanzó, adoptará las acciones legales pertinentes para defenderse.

► **Campaña contra el PP.** El ex presidente gallego y hoy senador del PP, Manuel Fraga, aseguró que tiene «la impresión» de que existe «una campaña preparada e instrumentada en contra del partido». Con respecto a la supuesta financiación ilegal del PP gallego en la época en que Pablo Crespo era secretario de Organización, recordó que fue él quien echó al sospechoso.

► **Costa lo niega.** El secretario general del PP valenciano, Ricardo Costa, rebatió la acusación de que su coche, un lujoso Infiniti, fuera comprado por la trama. En una nota explica que lo adquirió con un préstamo de sus padres y con dinero propio.

MISIÓN INTERNACIONAL

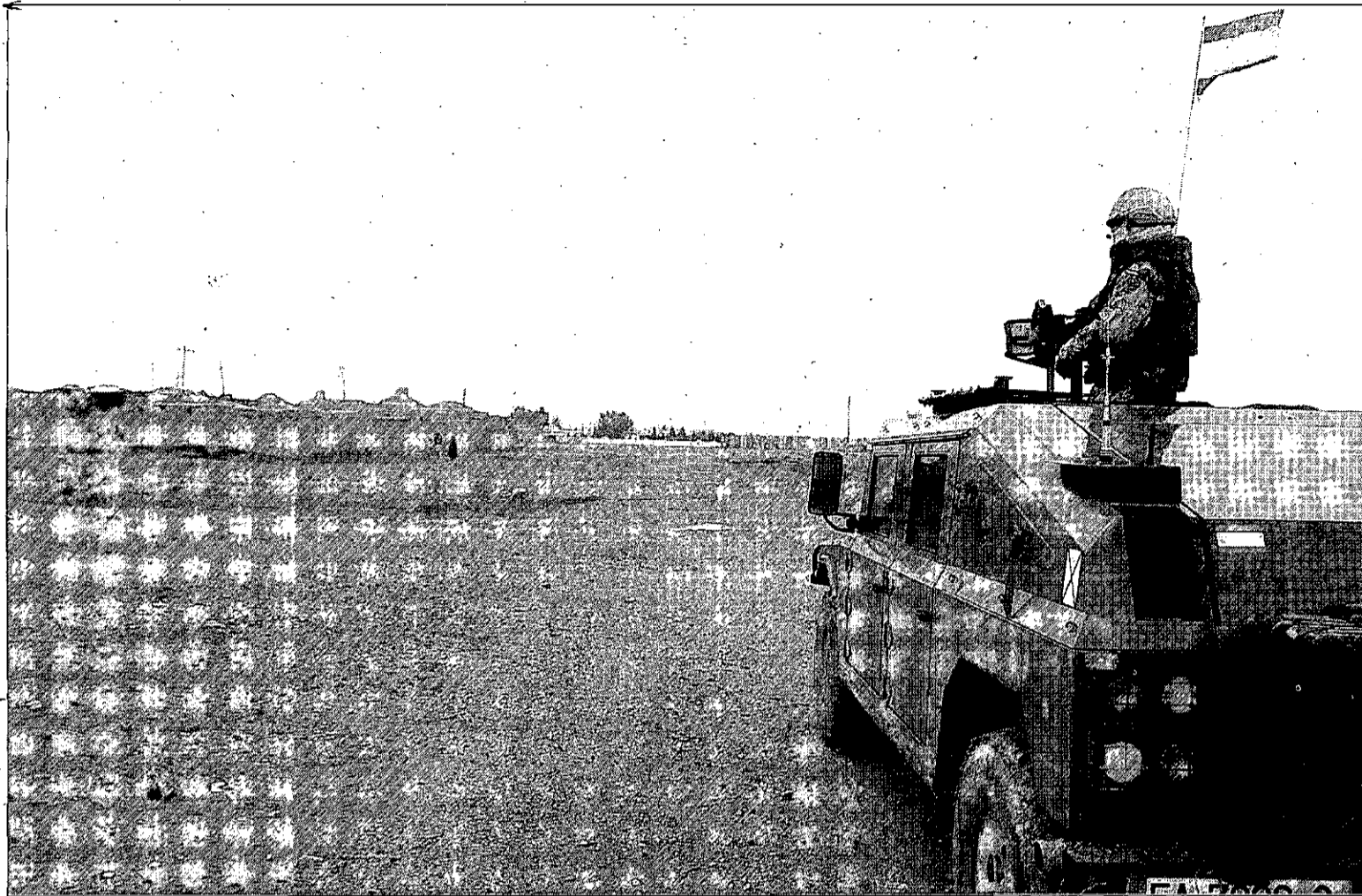

Las patrullas de los militares desplegados en el país asiático tienen como misión principal intimidar a los insurgentes y desmontar puntos de control clandestinos. / EFE

Uno de cada 68

Por más que los principales partidos españoles, a excepción de IU, consideren esencial el despliegue militar en Afganistán para frenar la expansión del terrorismo islamista a Occidente, lo cierto es que la presencia patria en el país asiático es apenas testimonial y, lejos de tener verdadera eficacia militar, sirve más bien como prueba de la voluntad política de Madrid en la lucha global contra esa amenaza. De hecho, en la actualidad hay desplazadas casi 70.000 soldados, 31.800 de ellos de EEUU, principal promotor de la campaña. Reino Unido con 9.000, Alemania (4.200), Francia (3.070), Canadá (2.830), Italia (2.795), Holanda (2.160) y Polonia (2.025) son los siguientes países contribuyentes. A continuación les siguen Australia (1.200) y España (1.000), que ocupa el puesto décimo en cuanto a efectivos.

No obstante lo abultado de tales cifras, la OTAN ha reclamado recientemente el despliegue de entre 30.000 y 40.000 soldados más «para no perder la guerra».

Una mina de los talibanes afganos asesina a un cabo español de 25 años

El atentado también provocó heridas a otros cinco militares, cuyas vidas no corren peligro

• El vehículo atacado, uno de los controvertidos BMR que serán pronto reemplazados, pisó un artefacto explosivo mientras realizaba una misión rutinaria de patrulla cerca de Herat.

AGENCIAS / MADRID

De poco ha servido que la OTAN, que se hizo cargo de la Fuerza Internacional (ISAF) en 2003, haya incrementado desde entonces sus efectivos en Afganistán desde los 5.000 iniciales hasta los 67.000 de 42 nacionalidades que hoy en día pisan el país asiático.

Tan formidable despliegue no es capaz de impedir el reinado de facto de los insurgentes talibanes, que ayer asesinaron al cabo Cristo Ancor Cabello Santana -de 25 años y miembro del Ejército de Tierra desde 2003- e hirieron a cinco compañeros cuando el vehículo en el que viajaban saltó por los aires tras pisar una mina antitanque accionada por presión en las proximidades de Herat, al oeste del país asiático.

El fallecimiento eleva a 90 las víctimas mortales de la misión española, la más sangrienta de todas en cuantas han participado las Fuerzas Armadas patrias.

Según explicaron fuentes de Defensa, el transporte atacado formaba parte de un convoy que realizaba una patrulla de reconocimiento, con la misión de «hacer presencia» y desmantelar *check points* ilegales -controles de carretera de los terroristas- en el distrito Pasthun Zarghum.

El departamento dirigido por Carme Chacón, que ayer viajó de inmediato a Afganistán para conocer de primera mano las circunstancias de la tragedia, explicó que los cinco heridos evolucionan favorablemente y que pronto podrán regresar a España para completar su recuperación, ya que todas sus heridas son de carácter leve.

También se anunció que Ancor, que pertenecía al Regimiento de infantería ligera Soria 9, con base en Fuerteventura, será condecorado a título póstumo con la Cruz al Mérito Militar con distintivo rojo y su familia recibirá una indemnización de 140.000 euros.

Al margen de la tragedia humana, que lamentaron sin excepción todos los partidos, el ataque reavivó de inmediato el debate político sobre la seguridad de las tropas y la idoneidad de los medios materiales de que disponen, especialmente los vehículos, muy vulnerables ante las bombas de los insurgentes.

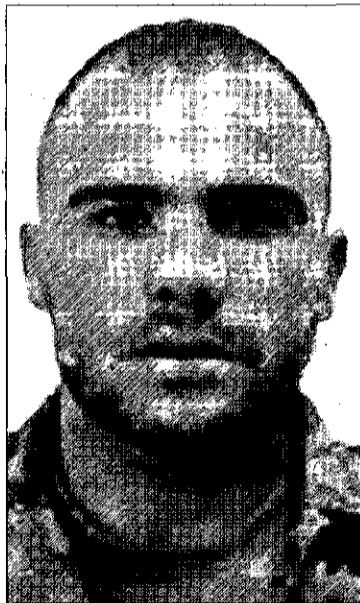

El cabo Cristo Ancor Cabello.

Así, mientras el presidente Zapatero y la propia Chacón se limitaron a ensalzar el trabajo de los uniformados y trasladar su «apoyo y afecto» a la familia de la víctima, desde el Partido Popular no se limitaron a las condolencias, sino que también se aprovechó para solicitar mejores medios para el contingente.

CONDOLENCIA Y PETICIONES.

Por boca de su presidente, Mariano Rajoy, los populares expresaron su solidaridad con los allegados del fallecido y ensalzaron la labor de las Fuerzas Armadas. «Están dando una batalla en la guerra de

Atentado en Afganistán

El vehículo BMR, en el que viajaban los militares españoles, pisó una mina en la localidad de Stah Washan, cerca de Herat, cuando realizaba tareas de reconocimiento y seguridad

EL VEHÍCULO ATACADO



BLINDADO BMR

Tripulación	2
Capacidad	7
Peso	15.400 kg
Longitud	6,15 m
Ancho	2,5 m
Altura	2 m
Autonomía	800 km
Velocidad máx.	96 km/h
Armamento	Ametralladora de 12,7 mm



BALANCE DE VÍCTIMAS

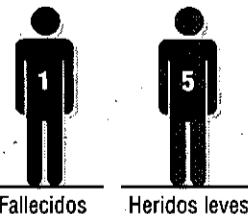

Fallecidos

Heridos leves

La patrulla atacada estaba formada por nueve vehículos BMR, un VAMTAC y un camión de recuperación de vehículos

ÚLTIMAS VÍCTIMAS ESPAÑOLAS

Noviembre 2008

Mueren dos miembros de la Brilat al explotar una furgoneta bomba en la provincia de Herat

Fuente: Ministerio Defensa/Agencias GRAFÍA

Afganistán con el apoyo del Gobierno de España y también de la oposición, en defensa de la democracia, la libertad y los derechos humanos», aseguró el dirigente conservador.

Acto seguido, Rajoy solicitó de Moncloa que realice «un esfuerzo para mejorar la seguridad» de los uniformados que participan en lo que, repitió, es una «guerra» con todas las consecuencias.

De hecho, la principal mejora pendiente es la sustitución de los controvertidos y endeble BMR (Blindado Medio sobre Ruedas) como el atacado ayer por vehículos antiminas RG-31.

Sin ir más atrás en el tiempo, el pasado 23 de septiembre Chacón avanzó que «en las próximas semanas» se enviarían esos nuevos vehículos, recientemente adquiridos a Sudáfrica y que están especialmente diseñados para resistir explosivos.

A través de Santa Bárbara Sistemas, filial de General Dynamics Land Systems, que es quien fabrica el modelo, Defensa adjudicó un contrato por valor de 64,6 millones de euros para el suministro de casi dos centenares de unidades, la mitad de las cuales deberían estar entregadas a lo largo de este mismo año 2009.



El paro convocado para hoy no tendrá más virtud que aumentar la altura de los montones de expedientes sin resolver. / EFE

Los jueces se enfrentan hoy al dilema de sumarse a una huelga huérfana de apoyos

PP y PSOE están de acuerdo a la hora de censurar el paro, que solo obtiene el respaldo de la Asociación Profesional de la Magistratura

• Sin que los promotores hayan detallado sus quejas, los secretarios denunciaban que tratan de frenar una reforma que hará trabajar más a los togados.

AGENCIAS / MADRID

Los 4.600 jueces de toda España están llamados a secundar hoy una huelga a la par misteriosa y surrealista, habida cuenta de que, al margen de carecer de respaldo legal, ni siquiera se sustenta en reivindicaciones concretas, más allá de la difusa insatisfacción de los togados, tan ávidos por aliviar su carga de trabajo como por engrasar la nómina.

Lo cierto es que pocas veces una protesta laboral -que es continuación de la del pasado 18 de febrero- ha suscitado un rechazo tan unánime, hasta el punto de que solo la respalda una de las cuatro asociaciones de magistrados y no ha conseguido la simpatía de ningún partido político.

De hecho, si algo hay que agradecerles a los jueces es su inédita capacidad para poner de acuerdo

a PP y PSOE, que ayer coincidieron en denostar la movilización, los socialistas por considerarla «ilegal, desleal e irresponsable» y los populares por «inoportuna».

El trasfondo de la protesta, auspiciada únicamente por la Asociación Profesional de la Magistratura (APM), es tan endeble que los propios discípulos de Mariano Rajoy se alinearon excepcionalmente con Mónico para reclamar a los togados que reconozcan el «esfuerzo» que han hecho el Gobierno y el Congreso para atender a sus millonarias reivindicaciones.

A la hora de argumentar sus quejas, el portavoz de la APM, Antonio García, recurrió a explicaciones tan vagas como que la propuesta del Ministerio de Justicia «no resulta operativa» y sigue sin «colmar las aspiraciones» de los magistrados para conseguir aliviar la situación «insostenible» en la que se encuentran muchos órganos jurisdiccionales y de la que, por supuesto, los magistrados son los principales causantes.

Más allá del patateo, el cabecilla de la algarada laboral no fue capaz de exponer ni una sola contraoferta que solucione tal caos.

Bastante más esclarecedoras resultan las palabras del Sindicato de Secretarios Judiciales, en cuya opinión la huelga de hoy «no tiene otra finalidad, aparte de la estrictamente política, que frenar la modernización de la Justicia inherente a la implantación de la Nueva Oficina Judicial».

Según el organismo que representa a uno de los pilares del actual funcionamiento de los tribunales, los magistrados recurren a la protesta «ante el temor existente a ajustarse a las necesidades de un verdadero servicio público, ignorando el Plan de Modernización de la Administración de Justicia puesto en marcha por el Ministerio».

Los secretarios recuerdan que «la principal reclamación del anterior paro de febrero, es decir, la conciliación de la vida familiar y laboral, no fue sino la excusa para presionar al Gobierno en un intento por frenar la ordenación racional de la agenda de señalamientos», una medida que se traduciría en más trabajo y menos discrecionalidad por parte de los magistrados, acostumbrados a que sus juzgados sean pequeños reinos de Taifas sin control ni plazos.

SECUESTRO DEL 'ALAKRANA'

La ministra Espinosa proclama que «no se va a pagar rescate alguno»

EUROPA PRESS / VIGO

En un día en el que tampoco se quiso informar de la verdadera situación sobre las negociaciones que deben conducir al final del secuestro del atunero vasco *Alakrana*, la ministra de Medio Ambiente y Medio Rural y Marino, Elena Espinosa, se atuvo al guión oficial escrito por el Gobierno al sostener que España «no va a pagar rescate alguno» para liberar a los 36 tripulantes, retenidos desde hace seis días por piratas somalíes.

Las palabras de la socialista se compadecen mal con la realidad, puesto que el propio Ministerio de Defensa admitió pocas horas antes de manera tácita que todas las gestiones diplomáticas apuntan a un fi-

nal comprado, al declarar que la entrega a la Audiencia Nacional de los dos bucaneros detenidos «no es prioritaria».

Con el endeble argumento de que traer a Madrid a los sospechosos es una operación de muy compleja realización, el departamento dirigido por Carme Chacón no trata sino de facilitar la fijación de un precio, puesto que, como ya advirtieron varios dirigentes del sector pesquero, un posible juicio a los capturados podría entorpecer de manera considerable el trato con los piratas, que a buen seguro intentará que, además de una buena cantidad de dinero, sus compañeros sean también moneda de canje a la hora de liberar a los pescadores.

DOBLE ASESINATO EN FILIPINAS



Larrañaga quiere ahora la libertad.

Una vez que ha logrado sacar a su pariente de Filipinas, la familia de Francisco Larrañaga, que el martes llegó a España para cumplir el resto de la condena a cadena perpetua impuesta el país asiático por el secuestro y asesinato de dos hermanas en 1997, aseguró que ahora luchará «por su libertad y por demostrar su inocencia». / EFE

DERRUMBE EN SANT BOI

La arquitecta responderá por las cuatro muertes

El Juzgado de Instrucción número 3 del pueblo barcelonés de Sant Boi de Llobregat ha imputado a una arquitecta municipal del pueblo por el derrumbe de un túnel, provocado por un temporal de viento en enero, que causó la muerte de cuatro niños de un equipo

de beisbol. La técnica, que declarará el 5 de noviembre, fue la que elaboró los planos y llevó a cabo la construcción del polideportivo en 1993, es hoy día jefa del área municipal de Territorio. A la hora de basar la acusación se han atendido los informes periciales que determinan que los muros de carga deberían haber estado rellenos de hormigón o, al menos, se tendría que haber reforzado la estructura para sujetar mejor la cubierta que arrancó el viento.

EN ESPAÑA

BARCELONA

Los testigos confirman que la agresión del Bada Bing fue racista

■ Varios testigos protegidos del equipo de fútbol Rosario Central, que fue agredido por los jugadores del Bada Bing, todos ellos antiguos ultras del FC Barcelona, insistieron ayer durante el juicio en que la paliza que los acusados propinaron a sus rivales inmigrantes tuvo motivaciones puramente racistas.

BARCELONA

De la Rosa culpa a su ex abogado Juan José Folchi de los sobornos a los jefes de Hacienda

■ El financiero Javier De la Rosa, que ya arrastra varias condenas por corrupción, culpó ayer en exclusiva al que fuera su abogado y asesor, Juan José Folchi, de los sobornos abonados en cuentas suizas a varios altos cargos de Hacienda a cambio de favores fiscales.

MALLORCA

De Santos justifica las violaciones de niños por una agresión sexual que sufrió de joven

■ El ex edil de Palma Javier Rodrigo de Santos, condenado a dos años por robar 50.000 euros de las arcas municipales, que destinó a drogas y prostitución, alegó ayer que las violaciones a niños de las que se le acusa son motivo de una agresión sexual que él mismo sufrió de joven.

BARCELONA

Los 11 paquistaníes acusados de intentar volar el Metro se sentarán en el banquillo

■ La Justicia decidió ayer que el 12 de noviembre se sienten en el banquillo los 11 paquistaníes detenidos, en enero de 2008 por un intento de atentado contra el Metro de Barcelona. El proceso se sustenta en la delación de un miembro de la red, ahora testigo protegido.

REINO UNIDO

Los 'tories' se presentan en el Congreso como una formación «cambiada»

V. GARCÍA (EFE) / MANCHESTER

El líder del Partido Conservador británico, David Cameron, ha presentado esta semana en el Congreso anual reunido en Manchester una formación «cambiada», preparada para gobernar y transformar el Reino Unido después de 12 años de una administración laborista que ha fracasado en sus múltiples promesas.

Pero, ¿han cambiado los tories?, ¿es un partido moderno y con sensibilidad social? ¿o están como en el pasado, sumidos en continuas divisiones por el europeísmo de unos pocos y el euroescéptico de muchos?

Sea como sea, la primera formación de la oposición británica va camino de ganar los comicios generales de 2010, según los sondeos sobre intención de voto, que la sitúan con una diferencia de varios puntos por delante por la organización de Gordon Brown.

Cameron, el cuarto líder que tienen los tories desde 1997 (cuando llegaron los laboristas al poder), ha defendido que su partido está ahora en el centro político, que quiere a un país menos obsesionado con el tipo de formación recibida y más atento a la responsabilidad individual y a lo que cada uno puede ofrecer.

El dirigente se ha mostrado sensible con las clases menos favorecidas, pues ha prometido ayudar a los que viven de los subsidios estatales a salir de ese ciclo de pobreza, con propuestas para formarles con el fin de que puedan entrar en el mercado laboral.

Tal es la nueva imagen del político conservador que el semanario *The Spectator* publica en portada a un David Cameron vestido al estilo Che Guevara, con la famosa boina e incluso con el pelo desenredado del guerrillero argentino-cubano.

RENOVACIÓN CON DUDAS.

No obstante, las dudas sobre esta formación se ha desintoxicado de las viejas divisiones aún persisten, a juzgar por un reciente sondeo en el que los consultados no están seguros del cambio. La consulta, hecha recientemente por la firma Populus, señala que solo un 28 por ciento de los votantes cree que éste es un partido distinto, frente al 68 por ciento que opina que no ha cambiado y que va mejor en las encuestas por el fracaso del Laborismo.



Silvio Berlusconi declaró tras conocer la decisión que sabía que un tribunal con 11 magistrados de izquierdas iba a tomar esa decisión. / TONY GENTILE (REUTERS)

BERLUSCONI YA NO ES INMUNE

Norma derogada. El Tribunal Constitucional invalida la ley que permitía que los cuatro altos cargos del Estado italiano no rindieran cuentas ante la Justicia

En el banquillo. El primer ministro se enfrentará a un juicio en el que está acusado de sobornar a un abogado y a otro por irregularidades en su empresa Mediaset

EFE / ROMA

El primer ministro italiano, Silvio Berlusconi, tendrá que hacer frente a dos juicios pendientes; después de que el Tribunal Constitucional invalidara ayer la ley que otorgaba inmunidad a los cuatro altos cargos del Estado, conocida como *Lodo Alfano*.

En su segundo día de deliberaciones, los 15 magistrados que conforman la alta Corte decidieron, por una mayoría de nueve votos a favor y seis en contra, que la norma, aprobada el 22 de julio de 2008, vulnera dos artículos de la Constitución.

Los magistrados consideraron que la *Lodo Alfano* contradice el artículo 138 de la Carta Magna, según el cual una ley de estas características debería de haber sido introducida a través de una reforma constitucional y no como norma ordinaria.

Asimismo, dictaminaron que el texto del Ejecutivo Berlusconi, obra de su ministro de Justicia Angelino Alfano, viola el artículo tres de la Constitución, que establece el principio de igualdad de todos los ciudadanos.

Con esta decisión, el alto tribunal abre la puerta para que se rea-

nuden al menos dos de los cuatro procesos judiciales en los que el primer ministro se había visto implicado y que hasta ahora permanecían suspendidos porque gozaba de inmunidad.

Uno de ellos es el proceso por el supuesto pago de 580.000 euros al abogado inglés David Mills para que falsificara su testimonio en dos procesos celebrados en 1997 y 1998 contra el mandatario, de los que fue absuelto.

Mientras, el segundo juicio, también suspendido, está relacionado con supuestas irregularidades en la compraventa de derechos televisivos con su grupo de comunicación Mediaset.

Este procesamiento, en el que están imputados otros dirigentes de la citada empresa, se ocupa de la compraventa de los derechos de transmisión de películas estadounidenses por parte de Mediaset, por valor de alrededor de 470 millones de euros, y en torno a la cual se creó un entramado de transacciones en las que, supuestamente, participaron compañías registradas en paraísos fiscales al servicio de Berlusconi.

La Fiscalía sospecha que en la operación se aumentó de forma

artificial el precio real de los derechos, se desviaron a cuentas en el extranjero cerca de 280 millones de euros y se eludió al fisco el equivalente a unos 170 millones de euros entre 1994 y 1996.

«ERA IMPOSIBLE». Tras las decisión hecha pública por el Tribunal Supremo, las reacciones, tanto de la oposición como de los afines al Gobierno, no se hicieron esperar.

El propio Berlusconi fue taxativo: «Con o sin *Lodo* seguimos adelante, tenemos que gobernar cinco años. Jamás pensé que un Tribunal Constitucional con 11 jueces de izquierdas aprobase el texto. Era imposible».

Il Cavaliere pasó la tarde a la espera del veredicto en palacio Chigi, sede del Ejecutivo italiano, reunido con sus ministros más allegados, para más tarde ir al Palacio Venecia a inaugurar la exposición *El Poder y La Gracia*, donde realizó las declaraciones.

El subsecretario de la Presidencia y portavoz, Paolo Bonaiuti, manifestó que la decisión es «una sentencia política, pero que Berlusconi, el Ejecutivo y la mayoría continuarán gobernando como siempre han pedido los italianos

desde abril de 2008», coincidiendo en esa valoración con todos los líderes del centro-derecha.

Por su parte, el jefe del opositor partido Italia de los Valores (IDV), el antiguo magistrado Antonio Di Pietro, solicitó la dimisión del jefe del Gobierno y que se sienten en el banquillo de los acusados, a la par que su formación abogó por la convocatoria de elecciones anticipadas.

A pesar del revuelo por la sentencia, cabe recordar que ésta no es la primera vez que el primer ministro se enfrenta a la pérdida de la inmunidad.

En su anterior mandato, Berlusconi ya intentó blindarse ante la justicia con la llamada *ley Schiffani*, que otorgaba inmunidad judicial a los cinco altos cargos del Estado, ya que en esa ocasión se incluía, asimismo, en la norma al presidente del Tribunal Constitucional.

En esa ocasión, la alta Corte también invalidó la norma, por lo que al inicio de esta legislatura se modificó el texto para evitar el rechazo de la ley que, finalmente, como se demostró ayer, no ha sido suficiente para garantizar la inmunidad del primer ministro.

Telefónica se adelanta a Vivendi y lanza una OPA por la brasileña GVT

Un mes después de que la francesa anunciara su interés por la firma de telecomunicaciones, por la que ofreció 2.000 millones, la compañía de Alierta eleva la puja en 500 millones más

• Al margen de las adquisiciones, el grupo español de telefonía se beneficia de un importante avance en las altas de banda ancha, que en agosto subieron un 86%.

AGENCIAS / MADRID

El consejo de administración de Telesp, filial brasileña del grupo Telefónica, acordó ayer la presentación de una oferta pública de adquisición de acciones (OPA) sobre el 100% de la compañía brasileña GVT por un importe total de 2.550 millones de euros.

La firma que preside César Alierta indicó, en una comunicación remitida a la Comisión Nacional del Mercado de Valores (CNMV), que hará efectivo en metálico el pago, que contempla un precio de 18,6 euros por acción.

De esta forma, le gana la partida a la multinacional francesa Vivendi, que el pasado 8 de septiembre anunció su intención de lanzar una OPA amistosa sobre el 100% de GVT por un importe de unos 2.000 millones de euros.

GVT es una compañía que presta servicios de telecomunicaciones en la Región II del Plano Geral de Outorgas del país sudamericano, que cada vez se va haciendo más fuerte e influyente, como demostró con la designación de Río como ciudad organizadora de los JJOO de 2016, y que ha alcanzado gran éxito en la captación de clientes de alta tecnología con productos innovadores, por lo que complementa el negocio de Telesp.

La oferta de la corporación española está sujeta, entre otras condiciones, a la adquisición de al menos el 51% del capital social de GVT. Además, los accionistas de la opada deben acordar la no aplicación de los mecanismos de protección previstos en sus estatutos sociales.

La tercera condición de la oferta pública de adquisición de ac-



La compañía presidida por César Alierta entiende que Brasil presenta grandes oportunidades de negocio. / ROSA MARCOS

Para que la operación cuaje es necesario el beneplácito de los accionistas y del Gobierno

ciones consiste en el visto bueno de la operación por parte de la autoridad reguladora brasileña -Anatel-, sin la imposición de restricciones o condiciones diferentes de las que, normalmente, se han establecido en casos precedentes.

Con esta transacción, la firma nacional, presente en el mercado carioca a través de Telesp y su participación en Vivo, alcanzaría una

presencia mayor fuera del estado Sao Paulo, lo que contribuirá a ampliar el número de accesos y a fortalecer la competencia de Telefónica en esta región.

La brasileña GVT, que cerró 2008 con un beneficio bruto de explotación (Ebitda) de 195 millones de euros y un margen de Ebitda del 38%, contaba en junio con más de 2,3 millones de acceso.

Los fundadores de GVT, que se constituyó como operador alternativo en 1999 y comenzó a cotizar en el Novo Mercado en 2007, controlan una participación del 31,1% de la compañía, mientras que el resto, un 68,9%, es *free float*.

Asimismo, la firma azul y amarilla figura entre las 30 nacionales calificadas como Top Employers España 2009, que valora la gestión de recursos humanos. Junto a ella están otras del prestigio de Repsol,

Banesto, Bankinter, Campofrío o Pepsico, por citar algunas.

Parece que la crisis no se ceba con este emporio de comunicaciones pues en agosto se registraron un total de 45.687 altas netas de banda ancha en la Península, lo que representó un incremento del 86% frente al mismo período del año anterior y supuso el registro más alto de los últimos tres años. El número de líneas alcanzó los 9,4 millones, con un aumento interanual del 8,3% y una penetración de 20,5 líneas por cada 100 habitantes, según señaló la última Nota Mensual publicada por la Comisión del Mercado de las Telecomunicaciones. La telefonía fija disminuyó un 2,6% en el último año frente al conjunto de las móviles que se vieron incrementadas un 4,8% hasta rozar los 54 millones, más de una por habitante.

Caja Navarra y Caja Canarias suman sus fuerzas y crean la sexta entidad de España

AGENCIAS / PAMPLONA-LAS PALMAS El proceso de consolidación que vive el sector financiero tiene desde ayer un nuevo actor. Caja Canarias y Caja Navarra anunciaron la integración de sus actividades y la puesta en común de políticas de riesgos. El acuerdo, que se realiza sin recursos del Fondo de Reestructuración Ordenada Bancaria (FROB), fue suscrito por Álvaro Ar-

velo, presidente de la entidad insular y por Enrique Goñi, director general de Caja Navarra.

«La fortaleza financiera de ambas entidades sitúa esta operación al margen del FROB y mejorará la competitividad y la eficiencia operativa, al tiempo que se reforzarán la solvencia y la liquidez», según indicaron las entidades en un comunicado conjunto.

La integración, que dará lugar a la novena caja de ahorros a escala nacional por volumen total de activos y a la sexta en términos de resultado consolidado atribuido, se mantiene abierta a la participación de otras. De hecho, crecen los rumores de posibles alianzas en muchas otras.

Las reacciones ante el nuevo matrimonio han sido, en general,

positivas. UGT y CCOO bendijeron el enlace -no creen que ninguna de las entidades pierda el control ni que haya despidos-, aunque prefirieron ser cautos.

Por su parte, el director general de Caja Navarra, Enrique Goñi, deseó que esta nueva aventura permita a ambas entidades «competir mejor bajo una estrategia de banca cívica».

BREVES

LABORAL

UGT Madrid manda a su «puta casa» al gobernador del Banco de España

■ El *superpacto social* parece más lejos que nunca y la crispación va en aumento. Tras volver a abogar el gobernador del Banco de España, Miguel Ángel Fernández Ordóñez, por la reforma laboral, UGT y CCOO, que celebraban la Jornada Mundial del Trabajo Decente, arremetieron con mucha dureza contra él. Hasta tal punto, que se llegó al insulto. Así, el secretario general de UGT-Madrid José Ricardo Martínez le pidió incluso varias veces que se fuera «a su puta casa» durante el discurso que pronunció en la concentración.

CONSTRUCCIÓN

La 'burbuja' inmobiliaria casi cuadruplicó el valor de la vivienda

■ El valor de la vivienda en España casi se cuadruplicó -3,6 veces- durante los años de *boom* inmobiliario en España, entre 1997-2007, de forma que al final de este período el parque de pisos edificados alcanzó un valor de 5,3 billones de euros, según un estudio realizado por la Fundación BBVA y el Instituto Valenciano de Investigaciones Económicas (Ivie). La contracción que el mercado registra desde el pasado año ha llevado no obstante a que esa cuantía se haya reducido porcentualmente, lo mismo que el precio de la vivienda.

LABORAL

El Gobierno alerta de que los salarios han bajado menos que la inflación

■ El secretario de Estado de Economía, José Manuel Campa, aseguró ayer que el crecimiento nominal de los sueldos se ha reducido en los últimos meses, aunque lo ha hecho en «mucha menor medida» que la inflación, por lo que consideró «deseable» que la evolución salarial también contribuya a la mejora de la competitividad. Así, recalcó que las pagas debían tener en cuenta la actual crisis.

FISCO

Hacienda recauda un 12% más que en 2008 en su lucha contra el fraude

■ La Agencia Tributaria ha recaudado 4.400 millones de euros entre enero y agosto de este año, por las actuaciones de lucha y prevención del fraude fiscal, lo que supone un incremento de hasta el 12% en comparación con el mismo período de 2008. Así lo avanzó ayer el director general de la Agencia Tributaria, Luis Pedroche.

Ibex35 11.721,40 - 0,81 %	Eurostoxx 50 2.853,65 - 0,42 %	FTSE 100 5.108,90 - 0,57 %	CAC 40 3.756,41 - 0,37 %	DAX 30 5.640,75 - 0,30 %	Dow Jones* 9.694,29 - 0,38 %	Nasdaq 100* 1.704,79 - 0,03 %	Nikkei 9.799,60 + 1,11 %	Hang Seng 21.241,59 + 2,07 %
--	---	---	---------------------------------------	---------------------------------------	---	--	---------------------------------------	---

* Mercados norteamericanos a cierre del Mercado Nacional

Ibex semanal

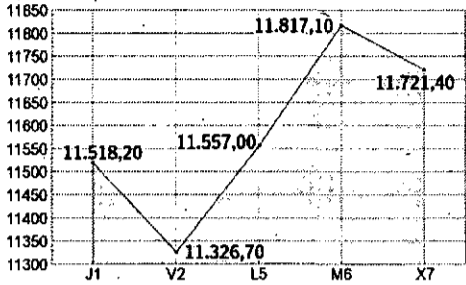

Ibex intradiario

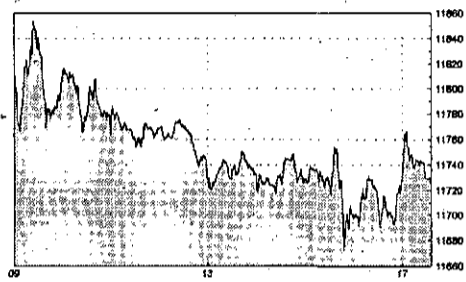

ANÁLISIS

NIEVES AMIGO BENITO

Brasil nos quita, Brasil nos da

BRASIL NOS ha quitado los Juegos Olímpicos, pero ayer Santander recaudó 8.000 millones de dólares por la salida a Bolsa de su filial carioca y Telefónica lanzó una OPA de 2.550 millones de euros sobre el operador brasileño GVT. Está claro que es el momento de las economías emergentes, y Brasil es el motor actual de América Latina.

Santander, Telefónica y Repsol, que ha anunciado importantes descubrimientos de crudo y gas en aguas brasileñas, son la punta de lanza de las empresas españolas que pueden y deben aprovechar las excelentes perspectivas de crecimiento del gigante sudamericano.

En cuanto a la actualidad del día, ayer tocó corrección en los mercados, bastante lógica por otra parte si anali-

zamos las subidas de las dos primeras sesiones de la semana. El Ibex35 restó un 0,81%, para cerrar en los 11.721,40 puntos. Técnicamente, según destacan los expertos de Trader Watch, ahora lo importante es comprobar si a lo largo de las próximas sesiones «volvemos a marcar un nuevo máximo anual». De producirse, la tendencia alcista seguiría siendo «impecable», apuntan.

Por empresas, protagonismo para Banesto, que inauguró la temporada de resultados del tercer trimestre del ejercicio con unas cuentas que estuvieron en línea con las previsiones.

Por último, destacar el nuevo máximo histórico de la onza de oro, cuyo precio se sigue beneficiando de la debilidad del «billete verde».

Euro-Dólar

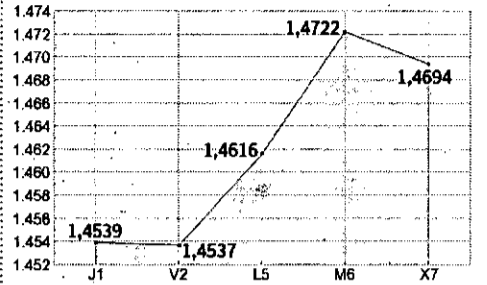

Euro Stoxx 50

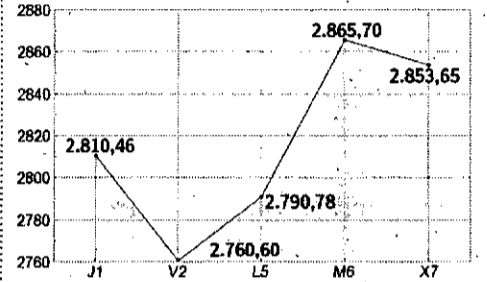

Los mejores de la jornada

Sociedad	Euros	Dif. %
Sniace	1,79	+ 11,04
NH Hoteles	4,65	+ 6,66
Barón de Ley	38,00	+ 6,29
Codere	6,47	+ 6,07
Grupo Catalana Occ.	17,70	+ 5,99
Antena 3	7,28	+ 4,60

Los peores de la jornada

Sociedad	Euros	Dif. %
Aisa	1,93	- 7,23
Grupo Prisa	3,61	- 6,48
FCC	30,65	- 5,11
Natraceutical	0,51	- 3,44
Zardoya Otis	14,29	- 2,52
BME	23,48	- 2,21

Los más capitalizados

Sociedad	Capitalización	% Peso Ibex
Santander	90.200.999.296,38	22,52
Telefónica	89.536.083.109,55	22,36
BBVA	45.312.946.672,89	11,31
Iberdrola	34.770.382.999,92	8,68
Repsol YPF	22.488.304.988,46	5,62
Inditex	14.668.210.972,80	3,66

Euro Stoxx 50

Dj Eurostoxx 2.853,65 (- 0,42%)

Sociedad	Mercado	Cierre	Dif. %	Volumen
Aegon NV	AM	5,65	-2,37	19.897.787
Air Liquide	PA	76,37	0,09	952.944
Allianz	XT	86,10	0,28	2.062.711
Alstom	PA	49,43	-0,76	1.204.484
Anheus Busch Inbev	BR	31,63	-0,35	1.820.555
Arcelor - Mittal	AM	24,71	-0,20	8.334.744
Assicurazioni Gen.	MI	18,37	0,60	5.156.066
Axa	PA	18,80	0,67	6.234.490
BASF	XT	36,24	0,33	3.747.196
*BBVA	MC	12,09	-0,08	17.189.010
BNP Paribas	PA	52,93	-1,96	7.109.900
Bayer	XT	47,43	-0,19	2.395.696
CRH Plc	n/d	19,07	1,92	2.071.593
Carrefour	PA	30,90	-0,13	5.480.014
Crédit Agricole	PA	14,70	-0,68	7.193.415
Daimlerchrysler	XT	33,53	-0,67	3.993.038
Danone	PA	40,53	-0,18	1.258.156
Deutsche Bank	XT	52,54	-0,59	3.046.601
Deutsche Boerse	XT	55,65	0,29	1.168.015
Deutsche Telekom	XT	9,38	-0,48	10.181.718
E.ON	XT	28,03	-1,30	8.218.141
ENI	MI	17,10	-0,81	16.232.489
Enel	MI	4,29	-0,75	29.865.780
France Telecom	PA	17,99	-0,47	7.197.637
GDF Suez	PA	30,15	-0,36	2.767.698
ING Groep Cva	AM	11,77	0,81	18.087.975
*Iberdrola	MC	6,62	0,00	23.198.351
Intesa Sanpaolo	MI	3,02	-0,25	85.484.797
L'Oreal	PA	66,41	-0,55	650.682
Lvmh	PA	69,59	1,58	1.397.498
Muench. Rueck	XT	110,95	-0,45	761.406
Nokia	HS	9,82	0,00	12.673.572
Philips	AM	16,75	-0,03	5.057.361
RWE	XT	63,23	-0,13	1.789.354
*Repsol YPF	MC	18,42	-0,43	4.735.934
SAP	XT	33,40	0,85	4.248.368
Saint-Gobain	PA	36,68	1,40	2.952.788
Sanofi-Synthelabo	PA	50,54	0,62	2.615.332
*Santander	MC	11,06	-0,98	66.126.672
Schneider Electric	PA	70,26	0,76	1.066.421
Siemens	XT	62,90	-0,32	2.990.978
Société Générale	PA	50,50	-5,94	10.675.676
Telecom Italia	MI	1,18	-0,76	54.591.775
*Telefónica	MC	19,03	-1,60	30.780.134
Total	PA	39,96	-0,81	5.734.313
Unicredito Italiano	MI	2,66	0,09	195.317.986
Unilever CVA	AM	19,46	0,31	4.090.124
Vinci	PA	38,50	-0,47	1.349.466
Vivendi Universal	PA	20,83	-0,64	6.933.755
Volkswagen	XT	113,01	-2,56	237.153

Fuente: FININFO

* Valores correspondientes al Mercado Nacional.

Información elaborada por BOLSAMANIA.COM www.bolsamania.com

Mercado continuo

Sociedad	Cierre	Dif. %	Dif. % año	Vol.
Ibex35				
Abengoa	19,57	-0,96	65,85	356.377
Abertis	15,69	-0,51	30,71	622.872
Acciona	93,55	0,11	5,11	112.045
Acerinox	14,00	-1,10	23,09	1.157.674
ACS	35,17	-1,68	7,72	768.358
Arcelor Mittal	24,71	-0,16	45,35	481.421
Banco Popular	6,47	-2,19	8,54	9.642.213
Banco Sabadell	4,92	-1,80	1,34	4.066.633
Banesto	9,40	0,00	16,34	994.871
Bankinter	8,31	-0,95	39,54	562.313
BBVA	12,09	-0,08	41,86	17.189.010
BME	23,48	-2,21	27,68	1.466.206
Cintra	7,94	1,60	49,25	4.393.625
Criteria Caixa Corp.	3,45	-0,72	24,10	1.367.378
Enagás	13,84	-0,25	-11,05	957.934
Endesa	23,49	0,06	-17,87	746.414
FCC	30,65	-5,11	31,38	2.837.562
Ferrovial	32,50	1,88	65,99	1.289.269
Gamesa	14,73	-1,24	15,62	1.062.940
Gas Natural	14,68	-0,64	-7,97	1.562.217
Grifols	12,54	-1,45	1,83	1.313.871
Iberdrola	6,62	0,00	1,22	23.198.351
Iberdrola Renovables	3,43	0,88	12,46	8.118.614
Iberia	2,19	-0,23	10,66	8.256.174
Inditex	39,22	0,18	25,18	1.112.499
Indra Sistemas	17,20	0,97	6,24	896.087
Mapfre	3,17	-2,16	32,80	6.834.163
OHL	19,69	1,18	97,64	941.721
REE	35,26	0,26	-2,06	531.901
Repsol YPF	18,42	-0,43	21,99	4.735.934
Sacyr Vallehermoso	12,69	0,71	99,22	364.458
Santander	11,06	-0,98	63,85	66.126.672
Técnicas Reunidas	37,53	-0,37	103,86	284.316
Telecinco	8,50	-0,23	12,58	1.994.134
Telefónica	19,03	-1,60	20,06	30.780.134
Resto Mercado Continuo				
A. Dominguez	13,73	1,48	101,91	5.833
Afirma	0,40	-1,00	4,23	2.268.964
Águas Barcelona	17,08	-1,67	16,99	51.521
Alsa	1,93	-7,23	31,85	585.975
Alba	38,23	-2,07	40,29	170.291
Amper	7,18	-2,18	61,35	22.438
Antena 3	7,28	4,60	69,70	1.425.232
Avanzit	0,88	-1,13	1,86	3.068.727

Sociedad	Cierre	Dif. %	Dif. % año	Vol.
Azkoyen	3,33	-0,60	38,75	7.786
Banco Guipuzcoano	5,40	-0,92	-2,81	29.678
Banco Pastor	5,59	-2,10	13,20	90.877
Banco Valencia	6,16	-0,48	-16,56	197.888
Barón de Ley	38,00	6,29	6,26	38.082
Bayer	46,76	-0,51	11,33	1.570
Befesa	16,51	0,36	37,70	1.040
CAF	343,95	-0,28	37,64	8.998
CAM	5,70	0,35	1,79	56.626
Campofrío	7,09	1,00	-5,21	103.135
Cementos Portland	35,15	-1,82	42,31	4.025
Cepsa	24,99	-0,04	-63,03	13.177
CIE Automotive	4,10	-0,49	17,14	10.454
CLEOP	9,48	0,32	5,28	1.149
Clinica Baviera	8,37	-0,24	17,89	7.330
Codere	6,47	6,07	-24,77	186.759
Corp. Dermoestética	3,64	0,28	4,00	34.205
CVNE	14,25	0,00	-13,64	500
Dinamia Capital	11,50	-1,96	25,00	11.472
Dogi	0,64	0,00	-21,95	0
Duro Felguera	7,17	-1,78	92,23	222.114
E. del Zinc	1,56	-1,58	183,64	25.311
EADS	14,94	2,96	27,69	17.971
Ebro Puleva	12,77	-0,16	33,51	219.719
Electror	12,66	-0,16	78,56	12.180
ENCE	3,14	0,64	25,10	299.711
Ercros	0,19	0,00	15,62	4.627.746
Europac	4,00	-0,12	46,40	20.394
Faes Farma	4,26	-0,35	59,75	249.593
Federico Patermina	7,51	0,00	26,43	0
Fersa Energías	2,29	2,01	3,39	110.369
Fluidra	3,39	3,20	48,46	84.323
Funespaña	6,03	1,01	20,60	8.799
GAM	6,85	0,74	24,55	23.465
General Inversiones	1,66	0,00	-1,78	0
Grupo Catalana Occ.	17,70	5,99	21,98	636.669
Grupo Prisa	3,61	-6,48	59,73	1.694.986
Iberpapel	11,34	-0,26	21,54	1.400
Inbesos	2,91	0,34	14,12	3.614
Indo	1,48	-0,67	39,62	86.826
Inmo del Sur	19,49	0,00	-9,56	160
Inmobiliaria Colonial	0,17	-1,17	5,62	14.308.660
Inypps	3,27	-0,76	39,18	6.108
Jazztel	0,30	-1,95	132,28	38.079.545
Laboratorios Almirall	9,01	0,67	63,82	314.189
Laboratorios Rovi	8,20	2,50	40,41	215.837

Sociedad	Cierre	Dif. %	Dif. % año	Vol.
Lingotes Especiales	3,95	-1,25	8,22	6.199
Martinsa - Fadesa	7,30	0,00	0,00	0
Mecalux	11,00	-1,70	-8,33	17.115
Metrovacesa	20,50	-1,82	-44,56	4.312
Miquel y Costas	15,25	0,07	32,72	1.904
Montebalito				



► FÚTBOL
Raúl confía en la evolución del juego del Real Madrid

► BALONMANO
El BM Ciudad Real ridiculiza al Hamburgo (26-32) en el Color Line Arena y refuerza su candidatura a reeditar el título de 'Champions'



► FÚTBOL
Tomelloso y Almansa empatan (2-2) en la ida de la final de la Copa Federación

LA TRIBUNA DE CIUDAD REAL

JUEVES 8 DE OCTUBRE DE 2009

DEPORTES 37

Que pase el siguiente

Un excelso Puertollano tumba al Sant Andreu en la Copa del Rey, en la que se medirá con un equipo de Primera 'europeo'

PUERTOLLANO SANT ANDREU
2 1

UD PUERTOLLANO: Calleja, Ormazábal, Germán, Peregrina, Raúl Fernández, Hernández, Honorio, Encinas, Valdés (Mendy, 77'), Acorán (Gomis, 67') y Addison (Pomar, 82').
SANT ANDREU: Morales, Luso, Moyano (Miguelés, 81'), Rueda (Grima, 5'), Lanzasote (Aday, 77'), Abraham, Bueno, Mayor, Tarradellas, Keko y Dani Martí.

ÁRBITROS

Martínez Montoso, asistido en las bandas por Cruz Vico y Muñoz García-Mascaraque. Amonestó por los locales a Ormazábal, Valdés, Calleja, Germán, Acorán, Hernández, Peregrina y expulsó a Benigno Sánchez (70'); y por los visitantes a Moyano, Keko y Mayor (2 A 77').

GOLES

1-0 (min. 26) Encinas, 2-0 (m. 30) Addison, 2-1 (m. 59) Keko, de penalti.

INCIDENCIAS

Partido único de la tercera ronda de la Copa del Rey. Sánchez Menor con 5.000 aficionados.

I. BALLESTERO / PUERTOLLANO

No se puede defraudar a cinco mil corazones que durante noventa minutos se convierten en un solo latir. No se puede cortar el aliento a cinco mil gargantas que inspiran a la vez el aire de una noche de otoño disfrazada de verano, para rugir en un estadio que tembló hasta los cimientos. No se puede uno parar a las puertas de la historia y darse la vuelta sin llamar a la gloria con todas sus ganas. No se puede. El Puertollano tiene una cita con el cielo.

Tocó sufrir. Los grandes premios no están reservados para los cobardes, y tocó envidiar hasta el infarto en busca de una victoria dulce que dejará durante muchos días un tacto suave en el paladar. Un primer tiempo excelso, con un torrente de fútbol y emoción realmente conmovedor dio paso a un segundo acto en el que el Puertollano perdió el balón y los nervios, y traspapeló un partido que tenía encarrilado. Transcurrió un mundo hasta que el colegiado, tarjetero y desquiciado, mandó al Puertollano a la siguiente ronda.

Avisó pronto el cuadro local de sus intenciones. Encinas de cabeza probó las manoplas de Morales antes de doblarle los guantes con un zapatazo desde la frontal. Aun se afilaba la ronquera el graderío cuando Valdés sirvió desde la derecha un centro que Honorio estrelló contra el meta, y Addison, el más incisivo de los azules, empujó a la red. Entonces fue el júbilo, el batir de palmas, el delirio.

El vestuario arrojó un panorama completamente distinto. El Sant Andreu se adueñó del balón con la complicidad de un Puerto-



Los jugadores de la UD Puertollano celebran la consecución del primer gol del partido. / FOTOS: RUEDA VILLAVERDE



Un aspecto de la grada del Sánchez Menor.

llano que no se creía lo que estaba haciendo. Dio un paso atrás y regaló metros, y empezaron a suceder las malas noticias. Primero un penalti que Calleja atajó ante Lanzasote. Después otro. Los catalanes cambiaron el lanzador y con ello su suerte. La ventaja reducida a la mitad.

A partir de ahí, no se jugó al fútbol. A quién le importa. Expulsaron a Benigno y le siguió Mayor, que le hizo un flaco favor a su equipo comportándose como un crío. Dos tarjetas en quince segundos, y a la ducha a reflexionar.

No le duró mucho la ventaja al Puertollano, porque Gomis, con los tres cambios hechos, sufrió un fuerte golpe en la cabeza que le dejó grogui. Diez contra diez. El Sánchez Menor rugía. El Sant Andreu presionaba y el Puertollano apretaba los dientes. Decenas de balones colgados, quizá cientos. Otros tantos despejes. Seis minutos de añadido. Ya no quedaban uñas que morder ni santos a los que rezar. Poco importó. Silbatazo al aire y la gloria. Un rugido unánime de alegría. El Sánchez Menor, un infierno azul. Que pase el siguiente.

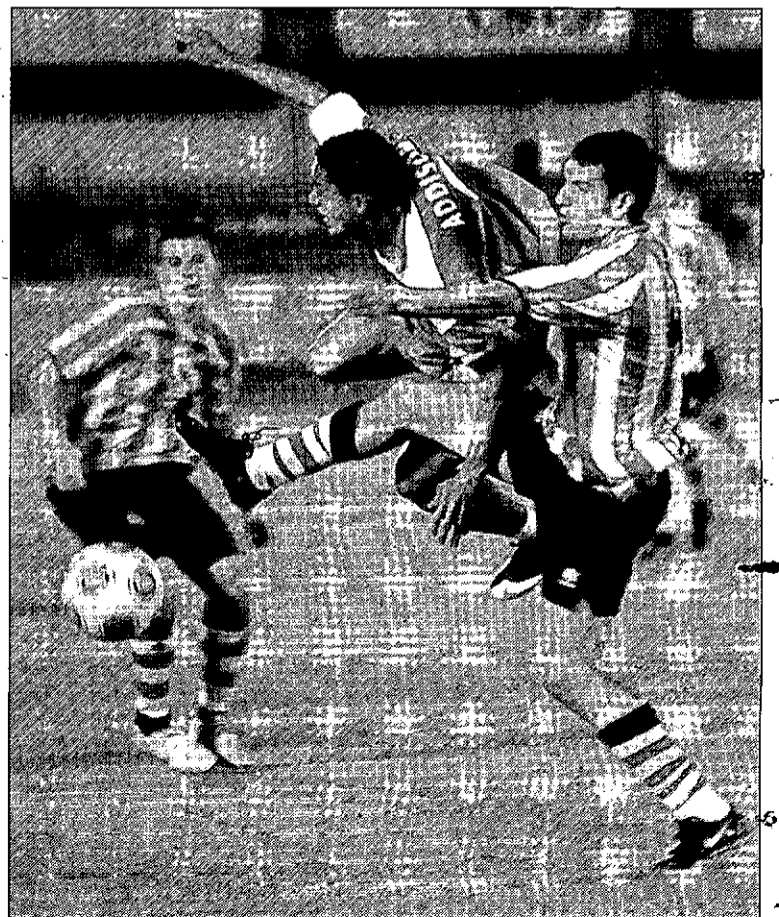

Addison es derribado por un jugador del Sant Andreu.



 Liga de Campeones 2009/10

HSV HAMBURGO

BM CIUDAD REAL

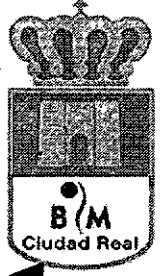

26 32



Lección al aspirante

Hombrados, pletórico. Un gran BM Ciudad Real, con un 'Jota' estelar, demostró, ridiculizando al Hamburgo en el Color Line Arena, que sigue siendo el principal candidato al título de la 'Champions'

HSV HAMBURGO	BM CIUDAD REAL
SIETE INICIAL Bitter (7 paradas) Torsten Jansen Lackovic (3) Vori G. Gille (5) M. Lijewski (1) Lindberg (7, 4 p.)	SIETE INICIAL Hombrados (19 paradas) Kallman (2) Abalo (4) Metlicic (3) Chema Rodríguez (1) Entrerriós (2) Aginagalde (1)
TAMBIÉN JUGARON Sandstrom (5 paradas) K. Lijewski (5) Duvnjak (3) Flhor (1) Grundsten (1)	TAMBIÉN JUGARON Dinart Cañellas (6, 2 p.) Morros (3) García Parrondo (3, 2 p.) Davis (1) Gull (4) Jeromé Fernández (2, 1 p.) Evdokimov

LOS ARBITROS

Thierry Dentz y Denis Reibel (Francia). Excluyeron por el Hamburgo a G. Gille y Flhor; y por el BM Ciudad Real a Davis, Morros, Metlicic, Cañellas y Aginagalde.

LOS PARCIALES



2-3, 4-4, 5-9, 6-11, 9-12, 12-14 (descanso);
13-18, 15-20, 19-22, 21-26, 23-29 y 26-32.

INCIDENCIAS

Segunda jornada del Grupo C de la Liga de Campeones (primera fase). Pabellón Color Line Arena de Hamburgo con unos 7.500 aficionados.



EL MEJOR

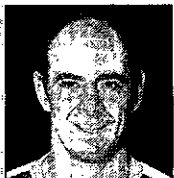

'JOTA' HOMBRADOS. El capitán del BM Ciudad Real rubricó ayer en Hamburgo una de las mejores actuaciones que se le recuerdan, que no son pocas. Con sus 19 paradas de 45 lanzamientos volvió «locos» a los alemanes, como él mismo definió. Sterbik no tuvo ni que salir.

MANUEL ESPADAS / REDACCIÓN

No hacía falta hacerlo ayer, pero el BM Ciudad Real lo hizo. Con una motivación relativa, dada la escasa trascendencia del choque, el actual campeón de Europa saltó a la pista del Color Line Arena dispuesto a ganarle esta temprana batalla -con balas de fogeo- al Hamburgo, al que todos avalan como el principal candidato a arrebatarle el título de la 'Champions'. Y lo hizo, no sólo con eficacia y solvencia, sino con una superioridad tal que, en muchas fases del encuentro los hombres de Talant y Raúl humillaron a los de Martin Schwalb, con máximas rentas de siete tantos. Sólo la relajación ciudadrealeña, las exclusiones y el orgullo hamburgués evitaron un marcador más abultado aún del que al final enmudeció una de las catedrales del balonmano mundial (26-32).

Un triunfo que pone con los pies en el suelo al Hamburgo, que encumbra la moral de los españoles y que hace añicos esta primera fase en el Grupo C, en la que el actual líder, el BM Ciudad Real, lo tiene todo a favor para no ceder en lo que queda de ronda ese primer puesto.

Lo cierto es que en la primera mitad el BM Ciudad Real dio miedo. Miedo al oponente, y miedo a sí mismo, por rayar la perfección en un momento tan 'verde' de la temporada. Los de Talant dieron toda una lección de cómo se deben hacer las cosas en la pista. Sin adornos, florituras o alardes tácticos, los manchegos se 'comieron' al Hamburgo en todas las facetas del juego, lo que les disparó en el marcador del 'Color Line' hasta disfrutar de ventajas de cinco goles (6-11, minuto 20).

Con un genial Hombrados en la portería, la defensa 5-1 fue una pesadilla para los alemanes, que se enmarañaron sin remisión en un entramado en el que los hombres clave del equipo como Vori o Lackovic quedaron borrados del mapa. Sólo el central Gille encontró hueco para mantener a los suyos con vida.

Y en ataque, el BM Ciudad Real no tuvo ningún problema para superar a la adelantada defensa germana, que esperaba a los ciudadrealeños en la misma línea de nueve metros. Tan fácil como buscar con inteligencia al pivote Agi-



Morros (izquierda) y Dinart frenan al central Guillaume Gille. / CHRISTIAN PÖHLS

nagalde para mandar a la papelera el planteamiento inicial del técnico local Schwalb. El irundarra demostró en Hamburgo sus enormes virtudes en los seis metros. Virtudes que tienen 'enamorados' a sus técnicos y a sus compañeros.

Además, Entrerriós, en el lateral izquierdo, volvió locos los hermanos Lijewski, a Marcin primero, y a Krzysztof después. El asturiano pa-

rece qué se ha quitado cinco años de encima en este arranque de curso. A esto se le añadía el desparpajo de Cañellas y las puntuales aportaciones del resto de jugadores.

El Hamburgo estuvo contra las cuerdas. Sandstrom salió a pista en lugar del portero Bitter, y también apareció en escena el millonario fichaje Duvnjak. Poco a poco, el Hamburgo pudo hilvanar una pe-

LAS CLAVES DEL PARTIDO

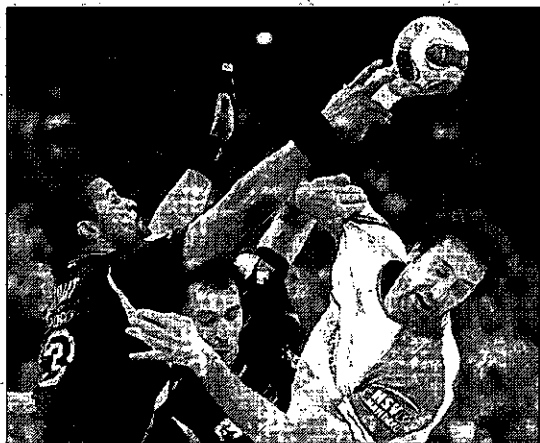

DEFENSA PERFECTA. El espectacular triunfo logrado por el BM Ciudad Real en Hamburgo se cimentó en un sólido trabajo defensivo que ahogó a los alemanes y que facilitó el trabajo impecable de Hombrados. Hombres como Vori o Lackovic fueron eliminados de la pista.

SOLIDEZ HASTA EL FINAL. Aunque el Hamburgo, que se vio humillado en la segunda mitad, tiró de casta para remontar (21-23), se topó con un BM Ciudad Real serio, que no se puso nervioso y que siguió trabajando para rubricar una victoria tan merecida como diáfana.



queña reacción, que salvó la situación al descanso (12-14).

MÁS HOMBRADOS. Tras el paso por los vestuarios, Talant sorprendió dejando a 'Jota' en la pista y a Sterbik sentado plácidamente en el banquillo. ¿Para qué cambiar? El madrileño había bordado la primera parte, pero se había dejado lo mejor para la segunda.

Tras un buen arranque de los manchegos, el marcador se disparó hasta un 13-20 sonrojante para el Hamburgo. Martin Schwalb, preñado de ira, detuvo el partido para abroncar a voz en grito a los suyos. Un tremendo rapapolvo que despertó a los alemanes.

Bitter volvió al juego y se encadenaron varias exclusiones en las filas del BM Ciudad Real, algunas

de ellas poco entendibles. El caso es que el Hamburgo se acercó a dos tantos (21-23) con trece minutos por delante. El ruido del 'Color Line', en lugar de acongojar a los ciudadreales, los espoleó. Un parcial de 0-5 sentenciaba el envite en el que Hombrados consumó una actuación sobresaliente. Al final, 26-32. Toda una lección del campeón al aspirante.

LAS DECLARACIONES

► **TALANT DUJSHEBAEV**
«Hemos estado concentrados de principio a fin»

El entrenador del BM Ciudad Real destacó, minutos después del partido, que su equipo estuvo «muy bien». «Desde el principio hemos estado muy serios, hemos estado concentrados de principio a fin. Además, el equipo ha realizado una gran defensa y por supuesto 'Jota' ha estado sensacional», explicó Talant Dujshebaev.

► **'JOTA' HOMBRADOS**
«Les hemos vuelto un poco locos»

El gran héroe del partido en Hamburgo fue, sin duda, José Javier Hombrados, que reconoció que «el equipo ha estado muy centrado en defensa, sabíamos lo que teníamos que hacer en cada momento. Les hemos vuelto un poquito locos, estaban un poco desesperados y ahí he intervenido yo». «Hemos estado muy centrados en ataque, con una gran efectividad, en cada momento lo hemos hecho bien. Yo pondría un notable alto para todo el equipo», añadió Hombrados a su resumen. Por último apuntó que «este tipo de victorias es fundamental también para que los jugadores nuevos cojan experiencia».

Triunfo cómodo del Zagreb ante el Alingsas

30	ZAGREB
21	ALINGSAS

LT / CIUDAD REAL
No hubo sorpresas en el otro partido del Grupo C programado para ayer. El Croatia Zagreb de Balic y Dzomba se anotó una cómoda victoria ante el débil Alingsas sueco por 30-21 (17-9 al descanso), por lo que se encarama provisionalmente en la segunda plaza del grupo, igualado a cuatro puntos con el BM Ciudad Real, pero con dos goles menos en el cómputo de tantos a favor y en contra.

GRUPO C

JORNADA 2
Zagreb 30-21 Alingsas HK
HSV Hamburgo 26-32 BM Ciudad Real
FCK Handbold (domingo) Fyllingen

CLASIFICACIÓN

EQUIPO	Puntos
1 BM Ciudad Real	4+18
2 HC Croatia Osiguranje-Zagreb	4+16
3 HSV Hamburgo	2+4
4 Fyllingen Handball	0-7
5 FCK Handbold	0-12
6 Alingsas HK	0-19

LIGA ASOBAL

El Ademar recupera crédito a costa de su eterno rival

30	ADEMAR
23	VALLADOLID

REALE ADEMAR LEÓN: Alilovic, Carou (1), Castresana (2), Krivochlykov (1), Chernov, Stranovsky (5, 2p), Bicanic (2), Buntic (4), Vega (1), Prce (1), Aguirrezabalaga (7), Doder (4) y Costa (2, 1p).
PEVAFERSA BM VALLADOLID: Sierra (Svensson), Edu Fernández (4), Rentero (5), Tvedten (3, 1p), Gurbindo (1), Raúl Entrerrios (3), Bilbija (2), Krivocapic (1), Víctor Hugo (1), Asier, Avila, Chuchi Martínez (3).

ÁRBITROS
Martín Franco y Monroy Rodríguez. Excluyeron por dos minutos a Vega, Castresana, Chernov (2), Prce (2); Gurbindo, Ávila, Víctor Hugo (2).

PARCIALES
1-2, 2-2, 5-4, 8-6, 11-9, 14-11 (descanso); 17-12, 21-15, 24-17, 27-19, 29-22 y 30-23.

EFE / LEÓN
Una gran defensa y un plerórico Mikel Aguirrezabalaga fueron argumentos suficientes para que el Ademar lograra una importante victoria (30-23) ante un Valladolid que se mostró impotente ante un rival superior en todas la facetas y que lograba acabar con la imbatibilidad de los pucelanos esta temporada.

El Ademar se mostró con más ganas a medida que pasaban los minutos. Al descanso se llegaba con una ventaja de tres goles para los leoneses, que ampliaron en el segundo acto.

El Cuenca no encontró piedad en el Barcelona

42	BARCELONA
25	CUENCA

BARCELONA: Saric (Barrufel), García (8, 1p), Garabaya (3), Jernemyr, Boldsen, Rocas (4), Igotopulo (5), Sarmiento (3), Romero (5, 1p), Rutenka (7), Hansen (1), Oneto (3) y Nagy (3).
BM CUENCA 2016: Bozic (Nielifa), López (3), Mendoza (1), Pavan (3), Markovic (1), Carvajal, Nilsson (1), Sabonis (2), Da Costa (8), Grosas (1, 1p), Rodríguez (3), Maione (2, 1p) y Hugo.

ÁRBITROS
Cuevas y Gracia. Excluyeron a Carvajal, Igotopulo, Sabonis, Da Costa, Hansen (2) y Rutenka.

PARCIALES
3-0, 7-1, 10-2, 15-4, 17-7, 21-9 (descanso); 27-12, 30-16, 32-19, 35-20, 38-23, 42-25.

BALONMANO. LIGA ASOBAL

EQUIPOS	Puntos	J
1 CAI Aragón	11	6
2 BM Ciudad Real	10	5
3 Barcelona	10	6
4 Valladolid	9	6
5 Ademar	6	6
6 Arrate	6	5
7 Toledo	6	5
8 Naturhouse	5	5
9 Cuenca	5	6
10 Alcobendas	4	5
11 San Antonio	4	5+2
12 Antequera	3	5
13 Granollers	3	5
14 Pilotes Posada	2	5
15 Torrevieja	2	5
16 Cangas	0	6

BREVES

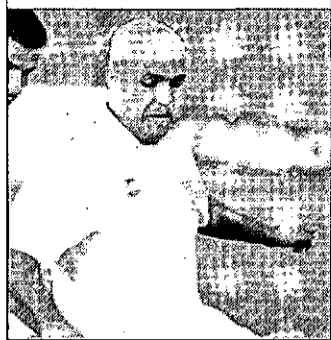

TERCERA DIVISIÓN Pepe Berja firma por el Gimnástico de Alcázar

■ Pocos días después de ser dado de baja en el Daimiel, Pepe Berja ya ha encontrado equipo y se garantiza quedarse en el Grupo XVIII de la Tercera División. El centrocampista andaluz defenderá lo que resta de temporada la camiseta del Gimnástico de Alcázar, club con el que firmó contrato el pasado martes, según la información de *Eldigitaldeportivo*.

El Villarrobledo da la baja a Vilchez y a Rafa Martín

■ El presidente del CP Villarrobledo, José Antonio Duro, ha cerrado filas con su entrenador, Torreca, y decidió ayer, según *Eldigitaldeportivo*, dar la baja a Rafa Martín y Vilchez por motivos disciplinarios. Además, ha comunicado a Carlos Ortega y Ardila que no se cuenta con ellos.

SANCIONES Carlos Olivares, castigado con dos encuentros

■ Cuatro jugadores de equipos de la provincia de Ciudad Real han sido sancionados por el Juez Único de la Federación de Castilla-La Mancha tras disputarse la séptima jornada. El que peor parte se ha llevado ha sido el futbolista del Gimnástico de Alcázar Carlos Olivares, castigado con dos partidos «por producirse de manera violenta sin ocasionar daño», aunque con el agravante de que el contrario estaba en el suelo. Su compañero de equipo Luis Romera deberá cumplir también un partido de sanción tras ser expulsado por juego violento. También se perderán la próxima jornada por sanción Daniel García Bermejo, del Daimiel, y Rubén Carreño, del Socuéllamos, ambos por doble tarjeta amarilla.

HORARIOS Sólo un partido se adelanta a la jornada del sábado

■ Sólo el Villarrobledo-Illescas se jugará el sábado. El resto de partidos de la jornada 8 en Tercera División se celebrarán el domingo, con estos horarios: Daimiel-Carranque (17.30 h.), Gimnástico-Hellín (18 h.), Azuqueca-Tomelloso (12 h.), Talavera-Piedrabuena (17 h.) y Socuéllamos-Criptanense (17.30 h.). También se jugarán el Mora-La Gineta, Almansa-Marchamalo y La Roda-Albacete B.

COPA FEDERACIÓN

El Almansa remonta al Tomelloso y se lleva la final a su terreno

Los de Loren Navarro no pudieron defender el 2-0 del que disfrutaron en el primer periodo

TOMELLOSO	ALMANSA
2	2

TOMELLOSO CF: Javi López, Fede, Dani Soria, Cata, Jacinto, Agustín, David Crespo (Roberto, 84'), Fran, Crstóbal (Alfonso, 77'), Javi Vela (Cobo, 66') y Josevi.
ALMANSA: Javi Lloret, Enrique, Óscar, Gaviro, Oca, Sergio, Samu, Pelegrín (Chava, 87'), Pifarre (Samuel, 65'), Verde (José Carlos, 78') y Chupi.

ÁRBITRO

Martín Serrano. Amonestó con amarillas a los locales Dani Soria y Jacinto; y a los visitantes Óscar y Samu.

GOLES

1-0, Josevi, de penalti (m. 31). 2-0, Fran (m. 31). 2-1, Sergio (m. 41). 2-2, Sergio (m. 77).

INCIDENCIAS

Encuentro de ida de la final de la Copa Federación, en su fase regional. Municipal de Tomelloso, con el presidente de la Federación de Castilla-La Mancha, Antonio Escribano, en el palco.

LT / CIUDAD REAL

La final de la Copa Federación se decidirá en el partido de vuelta, dentro de una semana, merced a la remontada que el Almansa firmó anoche en el Municipal de Tomelloso, donde anuló una doble renta adquirida por los locales en la primera mitad. El 2-2 final deja en el aire este título regional, que el Tomelloso estuvo acariciando durante media hora de juego.

El Tomelloso fue muy superior en la primera parte. En el minuto 21, el gol de penalti de Josevi ponía en franquicia a los de Loren Navarro, que adquirieron confianza. Después llegaría el 2-0, obra de Fran, que ponía la alegría en las gradas del Municipal y al Almansa contra las cuerdas.

Pero los albaceteños tuvieron



Una acción de un partido del Tomelloso de la presente temporada. / CARLOS SENDARRUBIAS

el acierto de recortar distancias antes de llegarse al descanso. Sergio ponía el 2-1 en el marcador y volvía a abrir esta final copera.

El tanto almanseño hizo efecto en la mentalidad de los tomelloseros, que intentaron sentenciar el choque, aunque sin fortuna.

Cuando el encuentro entraba en su recta final, el Almansa dio su segundo golpe, otra vez con Sergio como autor. El empate caía como una losa en los locales, que veían cómo su gran ventaja de la primera mitad se esfumaba.

Con el 2-2 el partido finalizaba,

quedando todo pendiente para el segundo envite.

LA VUELTA. El Tomelloso deberá certificar su triunfo en la final en el choque de vuelta, previsto en el Municipal de Almansa para el próximo miércoles 14.

TERCERA DIVISIÓN

La directiva del Yugo-Socuéllamos pide a su equipo «una reacción inmediata»

ALEMOY / SOCUÉLLAMOS

Muy mal ha sentado en el seno de la junta directiva del Yugo-UD Socuéllamos la abultada derrota sufrida ante el Carranque, donde el equipo blanquiazul volvió a encajar un 'sonrojante' 5-0, lo que ocurre por segunda vez en la temporada. Los de Miguel Ángel Galán volvieron a evidenciar una preocupante falta de concentración a la vuelta de los vestuarios.

La semana ha sido 'movidita' en el seno del Yugo, ya que tras la reunión del lunes de la directiva, algunos de sus miembros, encabezados por el presidente, Carmelo Díaz, se desplazaban el martes hasta Madrid para analizar con el técnico y jugadores el mal inicio ligero de un equipo que se ha visto mermado por la lesiones, pero que no ha cubierto las expectativas en este ini-

cio del campeonato, aunque el propio presidente ha señalado que «sabemos que el listón está muy alto por la liga del año pasado, pero nosotros nunca hemos exigido a este equipo algo más allá que el no realizar un campeonato digno, con el objetivo de mantenernos una temporada más en la categoría», de ahí que «lo que más nos duele es perder de la forma que lo hemos hecho en Azuqueca o en Carranque».

Según Carmelo Díaz, durante el encuentro, anterior al entrenamiento del equipo, «hemos trasladado nuestro apoyo y confianza al entrenador y los jugadores, pero a la vez les hemos pedido una reacción inmediata para sacar esto adelante». El presidente socuellamino, que ha visto a un equipo «unido y que trabaja duro para revertir esta situación», confía en que la reunión

mantenida en Madrid «va a dar sus frutos de forma positiva», haciendo hincapié en que todos los jugadores «están implicados al máximo en el proyecto». De igual manera, el máximo mandatario señala que «esta preocupación también es compartida por el míster, pero él está muy confiado en sus jugadores y cree que esta situación va a pasar y el equipo va a ir para arriba».

Por lo que se refiere al capítulo de refuerzos, Carmelo Díaz confirmó que «seguimos mirando jugadores para completar una plantilla que se ha quedado mermada por las lesiones», pero «tampoco queremos precipitarnos, ya que ahora el mercado está muy limitado, y tenemos claro que no vamos a fichar por fichar». En este sentido, indicó que «es preferible esperar a diciembre, porque el mercado es más amplio».

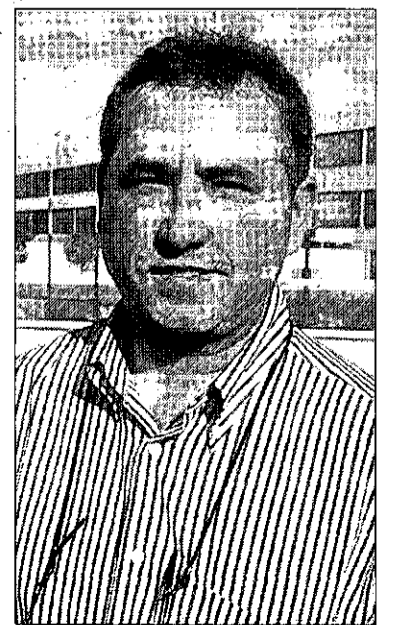

Carmelo Díaz, presidente del Yugo.

Raúl: «El buen juego llegará»

El capitán y Jorge Valdano precisan que hay que integrar muchas piezas nuevas en el Madrid

EFE / MADRID

Raúl González, capitán del Real Madrid, calificó ayer el comienzo de temporada de su equipo como «muy positivo», ya que, a su juicio, «no hay nada mejor que los resultados positivos», y manifestó que «el buen juego irá llegando con el tiempo».

«Hemos comenzado un proyecto diferente. Hay mucha gente que se ha incorporado y se tiene que integrar. Además, hay un nuevo técnico con nuevas ideas, y creo que no se puede pedir más», declaró el delantero.

El futbolista habló también de «mucha ilusión y optimismo» en el club. «Hay un gran grupo humano y futbolístico», subrayó.

Asimismo, el jugador madrileño manifestó que, tras un ciclo «muy malo en el que no ha peleado por ningún título», la escuadra 'merengue' quiere «recuperar el prestigio en el Viejo Continente», y señaló la Liga de Campeones como la competición donde él y sus compañeros intentarán «dar el máximo rendimiento».

Por último, Raúl consideró «un plus» de motivación que la final de la presente edición de la 'Champions League' vaya a disputarse en el estadio Santiago Bernabéu. «Es nuestra competición, por ser los que más títulos hemos ganado en toda la historia», sentenció.

FALTA FLUIDEZ. Por otro lado, Jorge Valdano, director general del Real Madrid, afirmó que el club está «obligado a la excelencia» y que «solo puede ganar y jugar bien», al tiempo que reconoció que «falta cierta fluidez».

«Cuando falla una de las dos cuestiones avivamos un gran debate nacional. El fútbol tiene sus tiempos y no sabemos si uno va a encontrar la excelencia en el primer mes, en el segundo o en el tercer mes o más adelante».

«Tenemos un bloque mucho más dotado para la aceleración que para la posesión de la pelota. Tenemos que convivir con esa realidad. Hay jugadores con un gran



Raúl y Cristiano Ronaldo se ejercitan durante un entrenamiento. / EFE

Elogios desde Turquía

El defensa Roberto Carlos, jugador del Real Madrid hasta 2007, afirmó ayer, en relación a las críticas a Manuel Pellegrini tras la derrota ante el Sevilla, que «hay que respetar» al chileno. «Lo que el Madrid debe hacer ahora es empezar de nuevo, tiene equipo de sobra para ganar la Liga de Campeones en el Bernabéu. Hay que tener tranquilidad, volver a jugar bien y meter goles», señaló. Roberto Carlos recordó sus relaciones con el presidente del Madrid Florentino Pérez durante la etapa en la que ambos coincidieron en el club. «No eran tan cercanas como con otros, porque yo vine al club con Lorenzo Sanz. Es cierto que los 'galácticos' cobraban mucho más que yo, pero nunca me quejé ni dije una palabra más alta que otra». De hecho, el lateral del Fenerbahçe expresó que está dispuesto a volver al Real Madrid, ya sea «como jugador durante seis meses sin cobrar» o para «trabajar con los infantiles o juveniles».

cambio de ritmo, una mayor velocidad, y muchas veces exige la tentación de los centrocampistas de buscar a los 'cracks' en ataque. Se logra con frecuencia y a veces nos cuesta», añadió.

El hispano-argentino defendió la contratación del chileno Manuel Pellegrini. «Hemos acertado con la elección y estamos muy satisfechos. Es inteligente, metódico hasta la obsesión y tiene tranquilidad para afrontar las turbulencias».

ROTACIONES. Además, comprendió su decisión de acometer rotaciones a lo largo de la temporada: «Como la plantilla es muy profunda, el entrenador tiene hasta la obligación de ir integrando a los jugadores para que todos vayan creciendo al mismo tiempo».

Sobre la opinión que tiene del juego del equipo el presidente, Florentino Pérez, el ex futbolista matizó que «está muy contento», aunque tiene «la inquietud normal de cualquier aficionado y seguramente la misma que tiene Pellegrini cuando las cosas tardan en llegar, o cuando aprecia alguna irregularidad en el juego».

El directivo cree que sería una «irresponsabilidad» prometer títulos, y manifestó que el deseo del club es buscar estabilidad en el banquillo. «El Real Madrid se lleva muy mal con la paciencia. No nos podemos espantar por un mal resultado», dijo en referencia al partido del Sevilla.

En ese duelo no estuvo Cristiano Ronaldo, y Valdano cree que es normal que se le echara de menos. «¿Cómo no va a echarse en falta? Aunque eso no significa que en términos colectivos el equipo no pueda funcionar sin su presencia».

Por último, opinó que «se puede competir con el Barcelona» y cree que el modelo de juego del conjunto blanco no debe ser el de los azulgrana. «No está fuera del Bernabéu, está dentro. Tenemos que encontrar un estilo que nos haga más competitivos y que ponga en valor las virtudes que tienen nuestras grandes figuras».

Bojan: «Mi prioridad es recuperar el ritmo»

E. PRESS / BARCELONA

El delantero del Barcelona Bojan Krkić aseguró ayer que está «capacitado» para hacerlo «igual de bien» que antes de lesionarse en la primera jornada de Liga, pues en la pretemporada dispuso de muchos minutos a los que respondió con goles, y dio «un paso adelante» en su carrera.

Por ello, su prioridad ahora es coger el ritmo. «Lo importante es tener la confianza que recuperé, la que tenía en momentos antes de subir al primer equipo, cuando jugaba con naturalidad. Esta confianza la sigo teniendo y solo hace falta coger el ritmo», explicó.

Tras dos años en el primer equipo, afronta el tercero con la intención de ser él mismo y jugar con la naturalidad con que lo hacía en sus inicios en La Masía. «He pasado dos en los que he aprendido mucho, también fuera del fútbol, y esto me hace tener esta tranquilidad conmigo mismo».

Ahora, deberá ganarse los minutos ante compañeros más rodados, pero no parece preocuparle. De hecho, asegura que si no es de '9', también está cómodo como extremo izquierdo. «Siempre he dicho que soy delantero, pero, en mi paso por la cantera he jugado en diferentes posiciones. Me siento cómodo y lucharé al máximo para darle esta opción. Si Guardiola cree que puedo aportar cosas en la banda, yo encantado».

Sobre su no presencia en el Mundial sub'20, confesó que no siente remordimientos. «Tengo la conciencia tranquila, nunca he dicho no a la llamada y hubo consenso entre los médicos y el seleccionador por mi lesión».

RIVALES. Al ser cuestionado sobre las declaraciones del presidente del Sevilla, José María del Nido, en las que opinó que su equipo tenía mejor plantilla que el Barcelona, evitó la polémica y se limitó a decir que tanto los hispanos como el Real Madrid serán rivales hasta el final.

«Es su opinión y se ha de respetar. En la Liga hay muy buenos equipos, el Sevilla está demostrando tener muy buenos jugadores y rendir muy bien. Lo importante somos nosotros, y el día a día. Hemos empezado bien, con buena dinámica, y tenemos que seguir así», espetó.

Del Real Madrid, lo mismo. «Siempre habrá alguien que sacará su magia de dentro y será un equipo que estará arriba en todas las competiciones. El nerviosismo éste no me ha llegado. Solo sé que están a tres puntos y que queda mucha Liga. Nuestra mentalidad es ir ganando partido a partido sin pensar en más allá», concluyó.

TIEMPO MUERTO

DIEGO IZCO

Periodista



Cuestión de plantillas

«No sé si el Barça llega a tener la plantilla que tenemos nosotros», bufó José María del Nido, calladito como estaba hasta que el triunfo sobre el Real Madrid le abrió las carnes y por allí supuró toda la lengua: sorna a la que nos tiene acostumbados.

Pongámosle nota a los jugadores. Imaginando que Messi o Cristiano Ronaldo son jugadores de '10' y de ahí para abajo. Sin duda, la mejor plantilla la tendrá el equipo cuyos 22 ó 24 profesionales arrojen la media más alta.

Diríamos, por ejemplo, que el jugador medio de Barcelona o Real Madrid es de 8,4; ¿cuál sería el del actual Sevilla?

Los dos grandes de nuestro fútbol se han emperrado en meterse en una guerra de nombres que apunten al 9 o al 10, mientras el Sevilla lleva un tiempo gastándose cantidades de dinero medias (superadas claramente por la de blancos y azulgranas, aunque, ojo, inalcanzables para más del 80% de los equipos de Primera) en jugadores de 7 y 8.

Hace cinco o seis años, sin remontarse mucho más allá, la plantilla media de Madrid y Barça no llegaba al 8. ¿Por qué? Combinaban jugadores geniales con medianías. El dinero daba para un par de 'dieces', tres 'nueves' y lo demás era puro relleno. Pero ahora, con 400 millones de euros de presupuesto por cabeza, se puede equilibrar mucho más la plantilla. ¿Qué ha hecho el Madrid? Quizás no aprender de las lecciones del pasado. ¿El Barça? Ahorrarse unos buenos duros porque le salen

'sobresalientes' de la cantera.

El Sevilla no ha variado la táctica. Es casi imposible encontrar en su plantilla a un jugador que baje del 6, y los 'nueves' y 'dieces' se han ido haciendo en sus filas (Luis Fabiano, por ejemplo). Del Nido puede sacar pecho: la plantilla del equipo es espectacular; quizás no tanto como la del Barça, pero confeccionar un plantel tan completo, tan regular y tan compensado con una cuarta parte del presupuesto de los dos gigantes tiene un mérito bestial.

ARGENTINA



Diego Armando Maradona.

Maradona deja en el aire la posibilidad de dejar el equipo

EFE / BUENOS AIRES

El seleccionador argentino, Diego Maradona, deslizó ayer la posibilidad de alejarse del equipo albiceleste tras las eliminatorias para el Mundial 2010 si no se cumplen algunas condiciones, aunque no las especificó.

Durante la concentración con vistas al partido ante Perú, el astro aseguró que tiene pendiente una reunión con el presidente de la Asociación del Fútbol Argentino (AFA), Julio Grondona, para evaluar su continuidad.

«Julio me citó en su casa, me ofreció el cargo y le dije que era el tipo más feliz del mundo, pero después pasaron cosas que no me gustaron y se las voy a decir. Voy a ver si sigo con mis condiciones», apuntó en una improvisada y breve conferencia ante los medios de comunicación.

Desde que asumió su cargo en octubre del año pasado, Maradona ha tenido discrepancias con algunos dirigentes de la organización sudamericana, que le negaron la posibilidad de sumar al entrenador Óscar Ruggeri al cuerpo técnico.

La prensa deportiva también ha hablado de posibles enfrentamientos con Bilardo, que el ex seleccionador se ha encargado de negar.

BAJA DE ZABALETA. En el plano futbolístico, lamentó la baja por lesión del lateral Pablo Zabaleta, del Manchester City inglés, al parecer una de las razones que hicieron explotar al ex jugador. «Alguien tenía que haber viajado y pedido por los jugadores. Argentina tiene dos partidos terribles y Manchester City tiene 100 más».

Argentina, que marcha quinta en la clasificación de su grupo, recibirá el sábado en Buenos Aires a la selección de Perú y el próximo miércoles visitará a Uruguay en Montevideo.

SELECCIÓN ESPAÑOLA

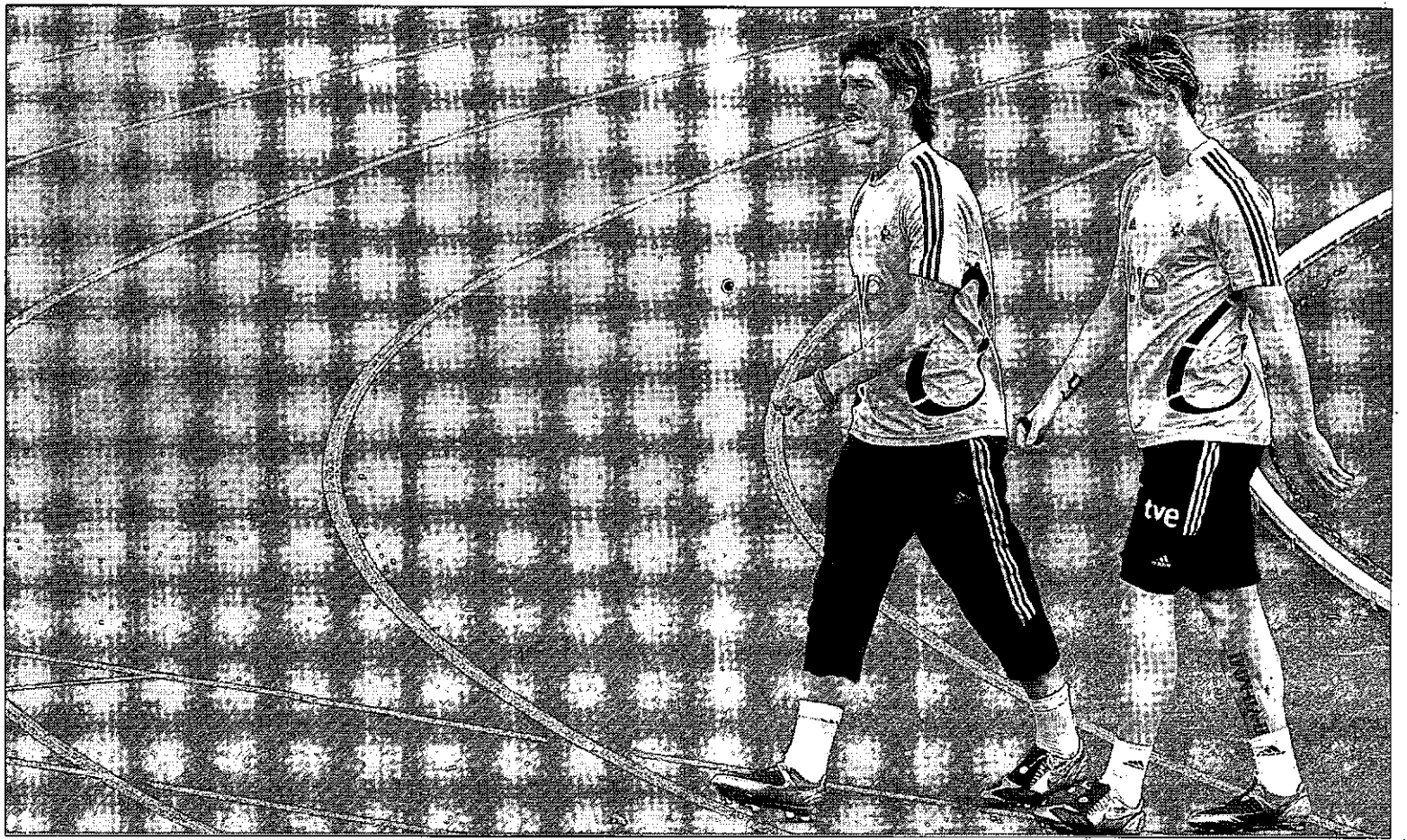

Sergio Ramos y Fernando Torres, en un momento de la sesión de entrenamiento en Las Rozas. / SERGIO BARRENECHEA (EFE)

Torres, la única duda

El ariete del Liverpool abandona la sesión vespertina por unas molestias en los abductores

EFE / MADRID

El delantero del Liverpool Fernando Torres se retiró ayer por precaución, con unos problemas en los abductores, del entrenamiento vespertino que la selección española completó en la Ciudad de Fútbol de las Rozas, en la que sí estuvieron Dani Güiza y Xavi Hernández, que por la mañana se quedó en el gimnasio.

El grupo al completo, dirigido por Vicente del Bosque, dedicó la mitad de la sesión a suaves ejercicios y a preparar jugadas por grupos, para posteriormente disputar un encuentro en tres cuartos de campo, momento en el que el atacante del Liverpool abandonó el terreno de juego.

Mientras tanto, el centrocampista del Villarreal Santi Cazorla también recibió un golpe pero pudo acabar el entrenamiento.

El combinado nacional comenzó a preparar el partido clasificatorio para el Mundial de Sudáfrica 2010 del próximo sábado ante Armenia, en una sesión en la que la novedad fue el estreno del sevillista Álvaro Negredo.

El futbolista disfrutó de sus primeros minutos como internacional, después de que fuera llamado por Vicente Del Bosque para suplir la baja de David Villa y ante unas molestias en la rodilla de Dani Güiza.

Tras vestirse de corto y conocer a sus compañeros, compartió rueda de prensa con Andrés Iniesta y precisó que es un orgullo formar parte del conjunto nacional. «Es una ilusión muy grande venir aquí con todos estos grandes futbolistas que tienen un nombre en todo el mundo».

El jugador del Sevilla afronta su debut como una «oportunidad» para estar en el próximo Mundial

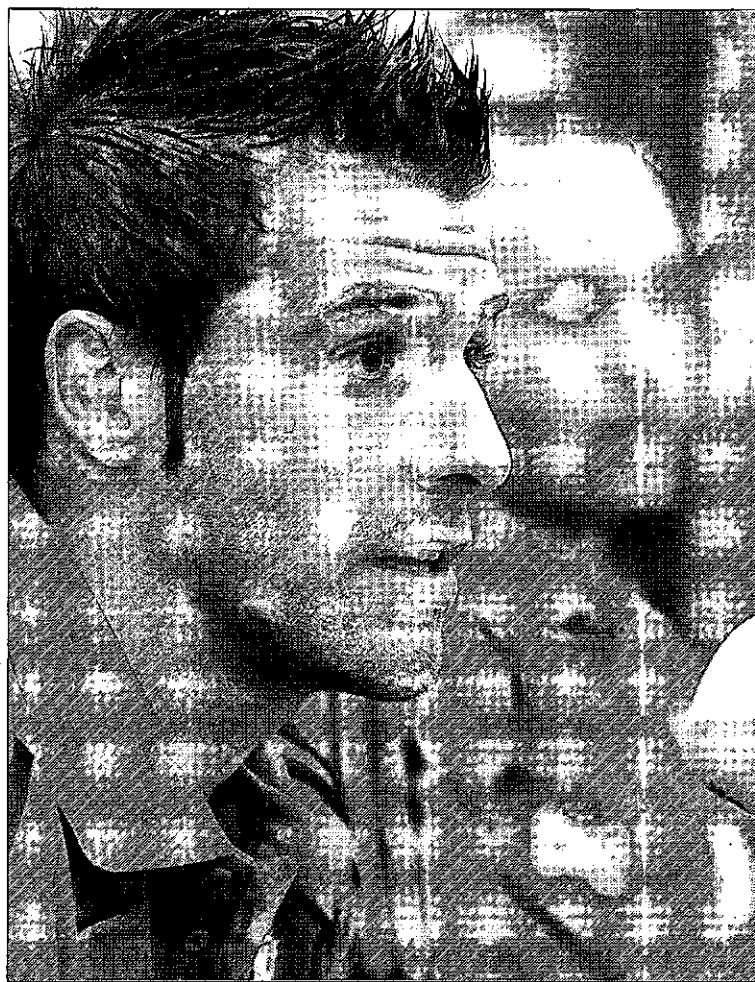

Negredo, junto a Iniesta, hablaron con los medios. / S. BARRENECHEA (EFE)

2010. «El estar aquí ya dice que se han fijado en mí y ahora a dar el máximo para intentar estar en esa cita. Cualquier jugador quiere estar ahí y yo, tanto en mi club como aquí, voy a dar el máximo para poder estar en el Mundial».

El atacante se estrena con la 'roja' tras un verano en el que se vio obligado a abandonar el Real Madrid para poder gozar de más minutos. «No quisieron contar conmigo y tuve que buscar una sa-

lida. Aquí, de momento, me han dado la posibilidad de venir».

Ayer vivió su primer entrenamiento con la selección, en el que no ha tenido «mucho tiempo de hablar» con Vicente Del Bosque. «He llegado a primera hora de la mañana, me ha dado la bienvenida, me ha felicitado y luego tuvimos la sesión de entreno y no he podido hablar más con él. Supongo que estos días mantendremos otra charla», afirmó.

LAS DECLARACIONES

► ANDRÉS INIESTA
«Ojalá pueda jugar, porque estos partidos me vienen bien»

Andrés Iniesta, centrocampista de la selección española y del Barcelona, espera tener minutos en los partidos contra Armenia y Bosnia, después de varios meses de lesión, porque estos encuentros le vienen muy bien. «Las ganas siempre están. Lo que pasa es que hay veces que no siempre lo que el corazón te pide es lo mejor que se puede hacer. Y ahora ha llegado el momento que me he encontrado bien. Jugué el otro día 45 minutos, luego 90, he ido poco a poco y ahora estos partidos o entrenamientos me vienen fenomenal para coger el ritmo». Además, habló de la posibilidad de que el sevillista Jesús Navas sea convocado. «Tiene unas cualidades muy buenas, y es cosa del entrenador, de él y del club».

«Me ha preguntado cómo estaba. Es una pena que tenga que venir por la lesión de Villa, pero el fútbol es así y a veces pasan estas cosas. Deseo que se recupere lo antes posible», continuó.

España, ya clasificada para la cita sudafricana después del doble triunfo ante Bélgica y Estonia, quiere mantener el pleno de victorias, y para ello tratará de ganar a Armenia, para cerrar la fase del próximo miércoles contra Bosnia.

ATLETISMO

CARRERA ESCOLAR SOLIDARIA 'VILLA DE MALAGÓN'



Los atletas más pequeños volverán a ocupar las calles de Malagón. / LT

Malagón enseña valores con su Carrera Solidaria

La cuarta edición contará con la presencia del atleta Javier Bermejo

LA TRIBUNA / MALAGÓN

La Carrera Escolar Solidaria 'Villa de Malagón', organizada por los centros escolares de la localidad CEIP Cañada Real y CEIP Santa Teresa, se celebrará mañana viernes por cuarto año consecutivo.

Más de 900 escolares, desde los 3 hasta los 12 años, podrán disfrutar del atletismo en el circuito urbano que recorrerá algunas de las calles de la localidad. Los centros participantes serán el Alejandrina Murillo Marchante de Los Quiles, Virgen del Rosario de Porzuna, Carlos Eraña de Ciudad Real y Romero

Peña de La Solana, junto con los organizadores.

Antes de las pruebas se tendrán lugar en ambos centros organizadores una serie de talleres educativos que pretenden fomentar hábitos saludables y cívicos en los participantes. Profesionales de la Policía Local de Malagón, personal del Sescam, farmacéuticos y fisioterapeutas impartirán ponencias dirigidas a alumnado de primer y segundo ciclo de Primaria.

La presencia de deportistas de élite sigue siendo una constante en el programa de actividades. En esta

ocasión los alumnos y alumnas de tercer ciclo de Educación Primaria podrán intercambiar impresiones con Javier Asensio, saltador de longitud, y con el actual campeón de España de salto de altura, el puertollanero Javier Bermejo.

Finalmente, la carrera continuará con la iniciativa solidaria iniciada en 2008, gracias a la cual ha apadrinado durante un año a dos niñas de la India, en colaboración con la Fundación Vicente Ferrer, contribuyendo también a proyectos de educación especial y vivienda en el mencionado país asiático.

AUTOMOVILISMO

FÓRMULA UNO

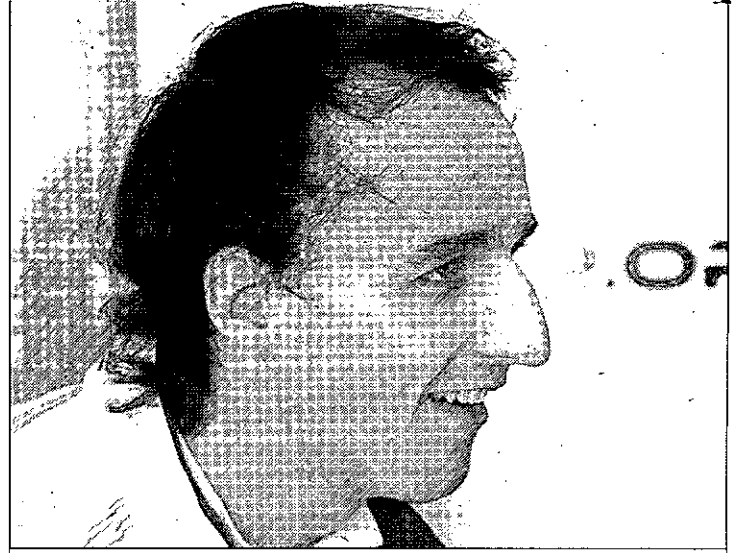

Renault anuncia el fichaje de Kubica

El equipo Renault de Fórmula Uno anunció ayer la incorporación a partir de la próxima temporada del piloto polaco Robert Kubica, actualmente en la escudería BMW Sauber y decimocuarto en la clasificación del campeonato del mundo. «Estoy muy contento de incorporarme a Renault en 2010. Tengo una vinculación especial con este equipo porque en 2005 ganó las World Series con Renault y eso me permitió hacer pruebas con el equipo en Barcelona y debutar en la Fórmula Uno», declaró Kubica, según anunció Renault. El piloto, de 24 años, aseguró que comparte «la fuerte mentalidad ganadora» de Renault, así como su «amigable y abierta actitud».

CICLISMO

VUELTA A CHIHUAHUA

Merino lo intentó en la segunda etapa

El criptanense Óscar García-Casarrubios entró en meta con el pelotón en la segunda etapa de la Vuelta a Chihuahua (México), en la que repitió victoria su compañero en el Contentpolis, Javier Benítez. No pudo aguantar entre los mejores el manzanareño Pedro Merino (Fuji-Servetto), que perdió 1:13 después de haber sido uno de los protagonistas de la jornada. El campeón de España sub 21 entró en una escapada en el kilómetro 20, pero un inoportuno pinchazo el obligó a regresar al pelotón. En la general, Casarrubios se mantiene entre los 50 mejores, con una demora de 1:04. Más retrasado aparece Merino, que ocupa el puesto 57, a 2:18 del líder, el danés Michael Rasmussen (Tecos Trek).

BUCEO

Clínica en las Lagunas de Ruidera

Naturaventura ha organizado para el sábado 17 de octubre un clinic en las Lagunas de Ruidera con el objetivo de ver y probar material técnico de buceo, además de explicar técnicas de este deporte. Para más información se puede llamar al 670 751750. El lugar de concentración es el hotel Matías y el precio de la actividad, 20 euros.

BALONMANO

SEGUNDA DIVISIÓN

Paco Vidal: «A los demás les va a costar mucho ganarnos»

LT / MANZANARES

El BM Manzanares expuso en la noche del pasado martes las líneas a seguir durante la recién comenzada la pretemporada. Un acto informativo en el que, en primer lugar, se confirmó la renovación del patrocinio de los equipos masculinos del club a cargo de la empresa solanera Promociones Renova Uno. Los equipos juvenil y senior femenino los respaldará otra promotora, Vipomán.

Ambas empresas recibieron el agradecimiento del presidente del club, Ramón Peco, que no dudó en situar al primer equipo entre los tres candidatos a ganar el campeonato liguero.

En segundo lugar se presentó al técnico del primer equipo masculi-

no, Juan Francisco Vidal Bernabéu, quien durante muchísimas temporadas fue jugador de élite del balonmano, pasando por equipos como Caja Madrid, Teka y BM Ciudad Real. Como técnico estuvo cinco temporadas en el BM Puertollano de Primera División, tras pasar fugazmente como entrenador del BM Ciudad Real. Después fue llamado por la Federación Española para formar parte del equipo técnico de la selección nacional junior, como segundo de Villaldea, y después como primer seleccionador.

Paco Vidal es un hombre de balonmano y tras seis meses de parón fichó por el Renova-Uño Manzanares. Vidal manifestó que su objetivo primordial era no dejar que ningún equipo se llevara un solo

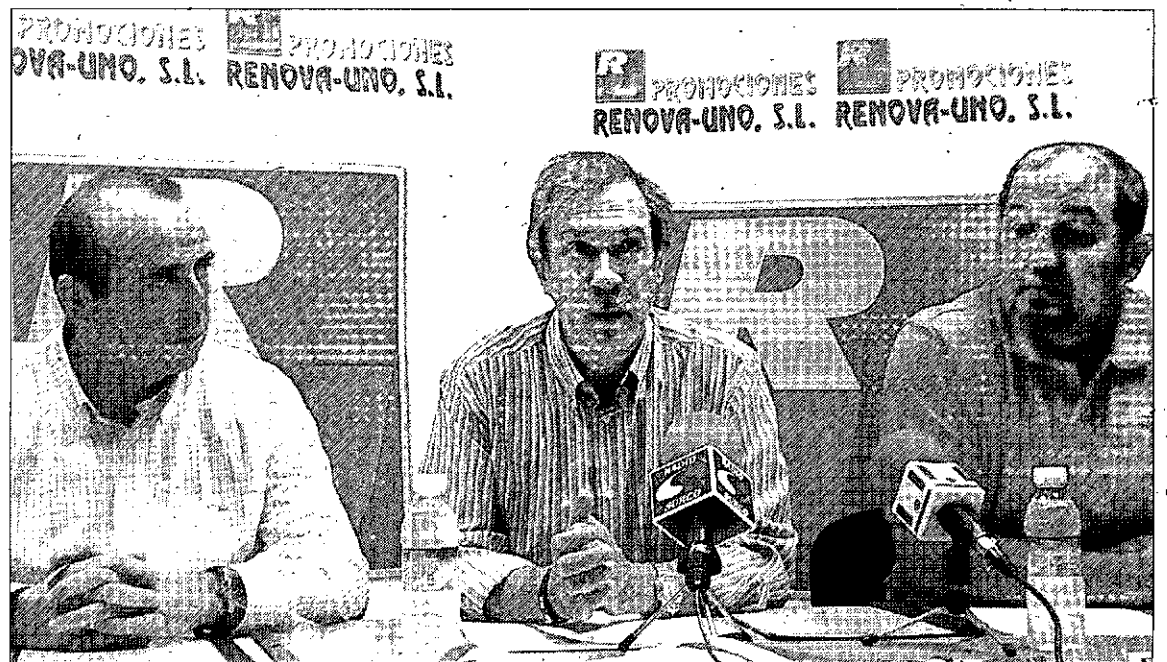

De izquierda a derecha, Alfonso Luna (Promociones Renova Uno), Ramón Peco y Paco Vidal, durante el acto informativo. / LT

punto del Pabellón del Nuevo Manzanares. Definió a su escuadra como «un equipo que le va a costar ganar, pero a los demás les va a costar mucho ganarlo». Dijo estar muy

contento con el inicio de temporada pues han ganado los tres partidos que han jugado, dos de ellos fuera de Manzanares, planteándose ahora como objetivo vencer los

próximo tres duelos (Lábaro, Pedro Muñoz y Daimiel) y llegar en óptimas condiciones para enfrentarse en el Quijote Arena a uno de los favoritos, el BM Ciudad Real.

► SANIDAD



Un niño se vacuna en Chicago.

Una mujer de 46 años muere por gripe A en Málaga tras un mes en la UCI

AGENCIAS / MÁLAGA-MADRID Una mujer de 46 años, aquejada de neumonía, murió ayer en el Hospital Clínico de Málaga por gripe A tras permanecer ingresada casi un mes en la Unidad de Cuidados Intensivos (UCI), según informaron fuentes de la Delegación Provincial de Salud de la Junta de Andalucía.

La paciente, natural de Málaga, fue hospitalizada el pasado 13 de septiembre, y durante su ingreso fue confirmado el virus H1N1, sin que respondiera al tratamiento médico. El fallecimiento es el cuarto que ha trascendido en la provincia de Málaga por esta enfermedad.

Por su parte, la titular de Sanidad y Política Social, Trinidad Jiménez, anunció que las primeras dosis de la vacuna contra el virus de la gripe A ya han llegado a España y podrían comenzar a administrarse durante la primera quincena de noviembre. Asimismo, apuntó la posibilidad de que se dispense Tamiflu en las farmacias.

Según señaló la ministra, desde el momento en el que se mantenga una reunión con el Consejo Interterritorial, que se celebrará el próximo día 22, se decidirá la fecha de comienzo de la vacunación. Se tendrá que esperar a que termine la de la gripe estacional -prevista para finales de octubre o primeros de noviembre-, momento a partir del cual se pondrán de acuerdo con todas las comunidades autónomas para comenzar a prevenir la nueva enfermedad, «que se estima que puede estar en la primera quincena del mes de noviembre».

En este sentido, Jiménez insistió en que «habrá vacunas para todo el que lo necesite. Se ha realizado una compra de manera centralizada con todas las regiones de 37 millones de dosis, para cubrir, si hubiera que poner dos, al 40 por ciento de la población».

Premiados por desvelar cómo funciona la 'fábrica de la vida'

El Nobel de Química ensalza el trabajo de los tres científicos que desentrañaron el mapa del ribosoma, que ha posibilitado el desarrollo de muchos de los antibióticos usados hoy en día

• El galardón a los estadounidenses Venkatraman Ramakrishnan y Thomas A. Steitz y a la israelí Ada E. Yonath reconoce la aplicación del darwinismo a una escala molecular.

ANXO LAMELA (EFE) / ESTOCOLMO La Real Academia Sueca de las Ciencias premió ayer con el Nobel de Química 2009 a tres científicos que desvelaron un proceso fundamental en el proceso de la vida, el mapa del ribosoma, la fábrica de proteínas de las células y que constituye la base para el desarrollo de muchos antibióticos.

Los estadounidenses Venkatraman Ramakrishnan y Thomas A. Steitz y la israelí Ada E. Yonath fueron distinguidos en Estocolmo, según el jurado, «por sus estudios de la estructura y función del ribosoma», complejo supramolecular que sintetiza proteínas con la información genética que le llega del ADN, es decir, la transforma en vida.

Los tres galardonados usaron un método llamado cristalografía de rayos X para trazar un mapa con la posición de cada uno de los cientos de miles de átomos que conforman el ribosoma.

En toda célula de un organismo hay moléculas de ADN que contienen las huellas personales de cada ser vivo, pero son pasivas y solo se convierten en materia viva gracias a los ribosomas, que leen la información que les llega en el ARN (ácido ribonucleico) mensajero.

Muchos de los antibióticos de hoy en día curan enfermedades al matar las bacterias bloqueando las funciones de sus ribosomas.

Los modelos diseñados por Ramakrishnan, Steitz y Yonath son usados por los científicos para desarrollar a su vez nuevos fármacos contra las bacterias multiresistentes.

El Nobel de Química 2009 es en realidad el tercero de una serie de premios que reconocen la aplicación a nivel atómico de las teorías de Darwin sobre la evolución de las especies.

El estadounidense Watson y los británicos Crick y Wilkins fueron galardonados en 1962 por descubrir la estructura en doble hélice de la molécula de ADN, y en 2006 el también norteamericano Roger D. Kornberg ganó el Nobel de Química por desvelar el proceso mediante el cual se copia la información del ADN al ARN.

A comienzos de la década de 1940 los investigadores ya sabían que los que transmiten los rasgos hereditarios son los cromosomas, compuestos genéticos y proteínas, pero se creía que por su compleji-

Premio Nobel de Química 2009

Venkatraman Ramakrishnan, Thomas A. Steitz (EE.UU.) y Ada E. Yonath (Israel) Los tres científicos recibieron el galardón por sus investigaciones para descifrar el funcionamiento de los ribosomas, responsables de producir las proteínas necesarias para crear el ADN. Este descubrimiento puede ser clave para el desarrollo de nuevos antibióticos

EL PROCESO DE SÍNTESIS DE PROTEÍNAS

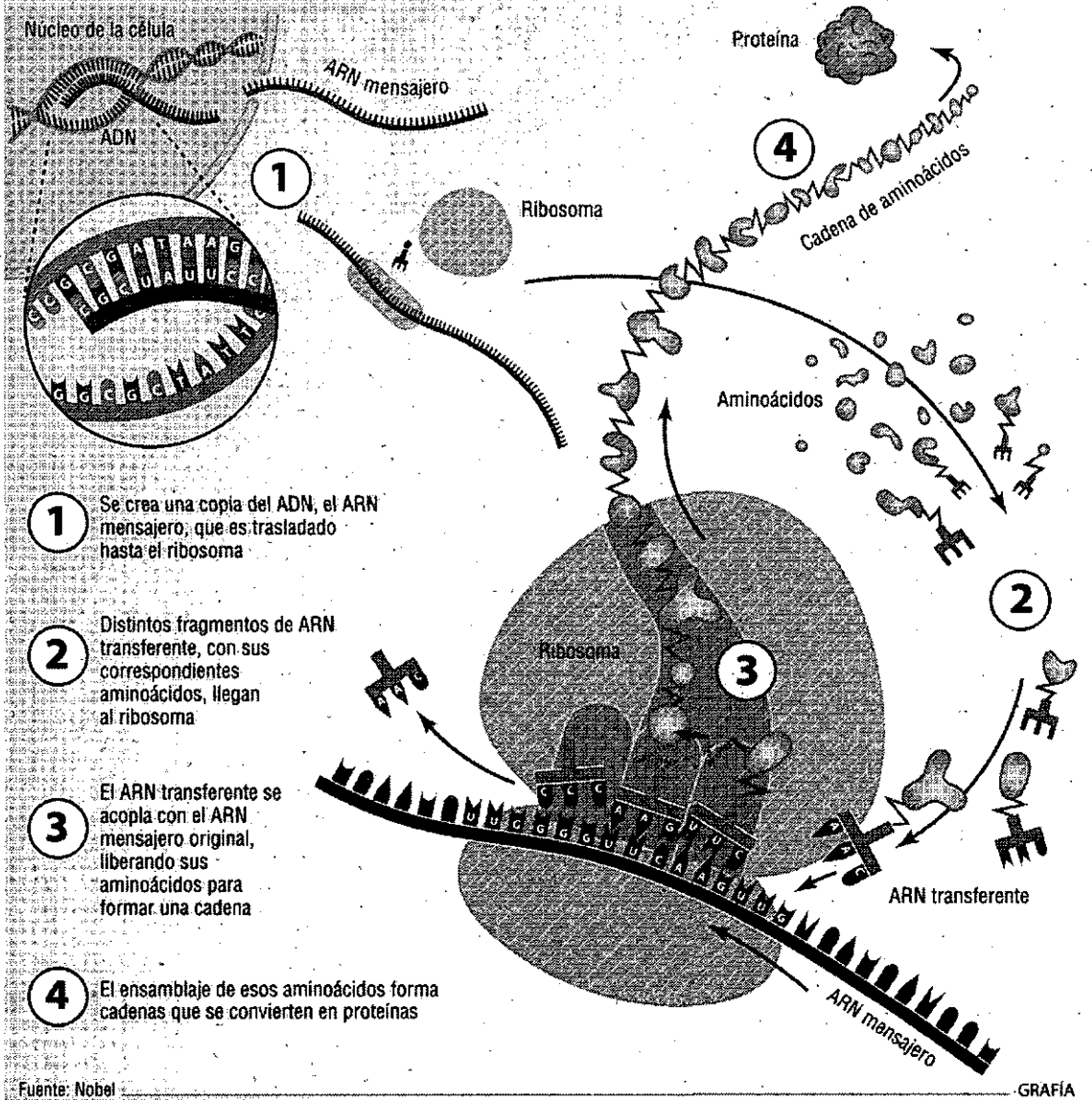

Fuente: Nobel

GRAFÍA

dad eran éstas y no el ADN las encargadas de hacerlo.

El denominado experimento Avery-MacLeod-McCarty demostró en 1944 lo contrario y recondujo la atención hacia el ADN, y nueve años después Watson y Crick juntaron las piezas del puzzle genético.

Goytisolo, favorito en Literatura

«Un escritor no es mejor ni peor por tener un Nobel de Literatura», sentenció ayer el escritor Luis Goytisolo (Barcelona, 1932), cuyo nombre vuelve a sonar entre los favoritos a conseguir el galardón de la Academia sueca, junto a los del autor israelí Amos Oz o la argelina Assia Djebar.

El creador, que acaba de publicar *Cosas que pasan* (Siruela Nuevos Tiempos), reconoció que esta distinción sería «una buena noticia», sobre todo para que su novela *Diario de 360 grados* pasase del ámbito universitario al comercial en Estados Unidos.

Las primeras noticias le llegaron de EEUU, donde se hacen unas apuestas sobre los Premios Nobel, de las que el autor confesó que no tenía «ni idea de que existían». No es la primera vez que su nombre se baja entre los posibles galardonados, «que generalmente premia a grandes escritores», admitió.

Al mismo tiempo la comunidad científica empezó a interesarse por otro ácido nucleico, el ARN, pero situado en el citoplasma y no en el núcleo, donde también se encuentran la partícula que produce las proteínas y que en 1958 recibió el nombre de ribosoma.

El paso siguiente fue descubrir el proceso de transmisión del código genético del ADN a los ribosomas, pero la estructura interna del modelo continuaba siendo desconocida.

A finales de los años 70, Ada Yonath decidió intentar generar estructuras cristalógicas de rayos X del ribosoma, a pesar de que esa opción era considerada entonces imposible. Para ello eligió una bacteria que vive en condiciones severas, el *Geobacillus stearothermophilus*, y en 1980 generó los primeros cristales tridimensionales, un gran logro pese a su imperfección.

Habría que esperar otros 20 años de duro trabajo, en una carrera a la que se unieron otros científicos como Steitz y Ramakrishnan, para que Yonath lograra generar una imagen del ribosoma en la que poder determinar la localización de cada átomo.



Robert de Niro y Drew Barrymore, en 'Everybody's Fine'.



George Clooney protagoniza la comedia 'The Men Who Stare at Goats'.

Los favoritos de Tío Oscar

Con cinco meses de adelanto, los expertos en el séptimo arte señalan nombres concretos como los de Robert de Niro y George Clooney para hacerse con la preciada estatuilla dorada

• Entre las posibles candidatas al premio de Hollywood como mejor actriz principal se encuentra la española Penélope Cruz, con papeles en 'Los abrazos rotos' y en 'Nine'.

A. MARTÍN (EFE) / LOS ANGELES

Cuando faltan justo cinco meses para conocer los ganadores de la próxima edición de los Oscar, y aunque la mayoría de las películas favoritas aún no se ha estrenado, la crítica especializada ya avanza algunos nombres a tener en cuenta, como los de Robert De Niro o George Clooney.

Los comentarios favorables sobre la interpretación de De Niro en *Everybody's Fine*, que llega a los cines de EEUU el 4 de diciembre, han provocado que se hable del «resurgimiento» del artista, ganador de dos estatuillas, por *El Padrino II*

(1974) y *Toro Salvaje* (1980), pero que desde 1992 no consigue una candidatura a estos premios.

En el filme, el actor da vida a un viudo que decide cruzar EEUU para visitar a sus hijos (Drew Barrymore, Sam Rockwell y Kate Beckinsale en la ficción) y pasar con ellos el tiempo que no les pudo dedicar cuando crecían. «De Niro está espléndido en el papel y ofrece una clase maestra de interpretación sutil que parece lograr sin esfuerzo», escribió Pete Hammond, analista del periódico *Los Angeles Times*.

El martes se dio a conocer que el Festival de Cine de Hollywood premiará a De Niro por este papel, en una gala que tendrá lugar el 26 de octubre.

Por su parte Clooney podría conseguir su quinta candidatura a los premios de la Academia de Hollywood por dos películas: *The Men Who Stare at Goats* y *Up In The Air*, aunque la crítica advierte de que esta última, dirigida por Jason Reit-

man, tiene más posibilidades.

La cinta se estrenará en EEUU en Navidad y narra la historia de Ryan Bingham, un hombre de negocios que debe competir por su puesto de trabajo cuando su empresa decide recortar el presupuesto para viajes.

Para *Los Angeles Times*, el filme tiene prácticamente aseguradas las nominaciones a mejor película, director, guión, actor principal (Clooney) y actriz secundaria, ya sea para Anna Kendrick o para Vera Farmiga.

Tanto De Niro como Clooney se encuentran en la lista de favoritos en la categoría de mejor actor confeccionada por el portal *Awards-Circuit.com*, que también apuesta por Morgan Freeman (*Invictus*), Daniel Day-Lewis (*Nine*) o Jeremy Renner (*The Hurt Locker*).

Entre los nombres más destacados en el campo de actriz principal aparecen los de Carey Mulligan (*An Education*), Meryl Streep

(*Julie & Julia*), Gabourey Sidibe (*Precious*), Hilary Swank (*Amelia*) o Penélope Cruz, que podría obtener una nueva nominación por *Los abrazos rotos* o *Nine*.

Pero el plato fuerte volverá a ser el Oscar a la mejor película, que contará con 10 candidatas en vez de cinco, como venía siendo costumbre. El regreso de Peter Jackson a la dirección con *The Lovely Bones* y el musical *Nine*, de Rob Marshall, se presentan como los principales contendientes, aunque también suenan *A Serious Man*, el nuevo trabajo de los hermanos Coen, o *Avatar*, la esperada película de James Cameron, su primera obra tras *Titanic* (1997).

La 82 edición de los premios más importantes del mundo del cine tendrá lugar el 7 de marzo en el teatro Kodak, de Los Ángeles (California), en tanto que el anuncio de los candidatos se realizará el 2 de febrero, desde el teatro Samuel Goldwyn, en Beverly Hills.

► MÚSICA

Melody Gardot, una joven que se salvó gracias al 'jazz', presenta su segundo disco

ISABEL LAGUNA (EFE) / MADRID Tras sufrir un grave accidente de tráfico, Melody Gardot encontró en la música una auténtica tabla de salvación, una terapia que ahora, a sus 24 años, la lleva a convertirse en una de las grandes revelaciones del jazz gracias al magnetismo de su voz, de sus canciones y de su personalidad.

«El éxito es muy subjetivo. Para mí tener éxito es sentirme feliz, yo soy feliz la mayor parte del tiempo», aseguró ayer la cantante de Filadelfia que visita por primera vez España para presentar su segundo disco, *My one and only thrill*, un elepé del que ya ha vendido más de medio millón de copias.

Jazz, blues y ritmos latinos, especialmente brasileños, se cruzan en la propuesta musical de esta cantante que, a los 19 años, fue arrollada por un coche cuando montaba en bicicleta y sufrió tales daños que se convirtió «casi en un vegetal» sin apenas pasado.

«Todas las vidas cambian con cada tragedia, la muerte de tu abuela, el primer desamor... En mi caso marcó un antes y un después porque fue una tragedia no solo espiritual, también física. Tuve que empezar de cero, volver a nacer y tener que aprender todo de nuevo», explicó.

If the stars were mine, Our love is easy son algunos de los 11 temas de este álbum, en el que, al final, incluye una versión muy personal de *Over the rainbow*, el clásico de la película *El mago de Oz*, en homenaje a su abuela, con la que se crió y que era fan del filme.

► GALARDÓN

Nueva York premia al Thalía por 32 años de teatro español

EFE / NUEVA YORK

El alcalde de Nueva York, Michael Bloomberg, entregó ayer el Premio del Arte y la Cultura de la ciudad al Teatro Thalía, entidad que lleva 32 años dedicada a la promoción del teatro español, latinoamericano e hispano en la Gran Manzana. «Estamos muy contentos, porque hoy se reconoce la gran contribución realizada por el Thalía a la vida cultural de Nueva York», explicó el director del centro cultural, Ángel Gil Orrios, que está al frente desde hace nueve años de una institución que apuesta por representar sus funciones tanto en inglés como en castellano. En la trayectoria del establecimiento figuran más de 150 producciones.

Duncan Jones rinde tributo en Sitges a la ciencia ficción clásica con 'Moon'

JOSÉ OLIVA (EFE) / SITGES

El cineasta británico Duncan Jones, hijo del cantante David Bowie, reivindica la ciencia ficción de la vieja escuela con su primera película, *Moon*, proyectada ayer dentro de la sección competitiva del Festival de Cine Fantástico de Sitges.

Moon, que tuvo una gran acogida por parte del público y de la crítica, narra la historia de una plata-

forma minera de obtención de helio-3 en la cara oculta de la Luna, al cuidado de un único habitante, el astronauta Sam Bell, interpretado por el actor Sam Rockwell, quien mantiene una comunicación a distancia con la Tierra, donde dejó tres años atrás a su mujer y a su hija.

En ese contexto de soledad, el único interlocutor de Sam es GERTY, una versión reducida y

amable del Hal de 2001: *Una odisea del espacio* -Kevin Spacey le cede su voz-.

Jones comentó en la presentación que su amor por el género viene de «la posibilidad que te da la ciencia ficción de escapismo, la oportunidad de crear cosas con mucha imaginación, así como de contar historias muy personales».

Para el joven debutante, «la

edad dorada de la ciencia ficción fueron los años 70 y principios de los 80, cuando filmes como *Naves misteriosas*, *Alien*, *Blade Runner* o *Atmósfera Cero* contaban historias humanas en contextos futuros.

«Solo hace falta mirar las últimas películas del género, como *Transformers 2* -comentó Jones-, para entender por qué me gustan aquellos filmes».

1. ALQUILER

PARTICULAR
VENDE O ALQUILA
Duplex de 125 m2.
C/ Pedrera Alta

- 3 dormitorios
- Sal6n comedor
- Cocina amueblada
- 2 cuartos de ba6o amueblados
- Terraza tendadero
- Terraza 20 m2. entoldada
- Aire acondicionado
- Ascensor
- Cochera y Trastero (s6lo venta)
- Buena calidad

Alquiler: 600 €
Venta: 180.000 €
Telef.: 609 22 45 00
669 96 21 99

ALQUILA PISO EN C/ CALATRAVA

4 dormitorios, exterior, sal6n, ba6o y aseo, cocina y 2 terrazas, contratos inferiores a un a6o en r6gimen de alquiler.
Tif.: 656 27 01 19

SE ALQUILA o VENDE

LOCAL 130 m² (en bruto)
Ronda Mata n6 7 (antiguo Paraguas)
Interesados llamar:
926 21 52 21 - 609 321 888

ALQUILO PISO SIN MUEBLES, 4 dormitorios, 2 ba6os, C/ Palma 10. 550 euros. Gastos comunes incluidos. Tif. 627 60 89 56.

SE ALQUILA APARTAMENTO AMUEBLADO, dos habitaciones, nuevo, zona centro, 410 euros. Tif. 627 60 89 56 tlf.

ALQUILO APARTAMENTO Ciudad Real, Plaza San Francisco. Sal6n, dos dormitorios, vitrocer6mica, cuarto de ba6o, calefacci6n central, ascensor. Tel6fonos: 926 25 19 59 - 616 92 64 05

APARTAMENTO en Ciudad Real, amueblado con garaje. C/Real 30, 36G. Tif.: 677 52 51 78

PUERTOLLANO GRAN OPORTUNIDAD, Local 600 m. en Avenida Ciudad Real S/N. Venta o alquiler. Tif.: 926 410 078 - 629 371 748

CIUDAD REAL, alquilo apartamento sin amueblar, C/Cardenal Monescillo, 4, 46 Tif.: 677 525 178

SE ALQUILA PISO de 4 dormitorios, amueblado o sin amueblar en zona Morera de C.Real. Calefacci6n individual, 550 euros. S6lo particulares. Tif.- 627 326 919

SE ALQUILA APARTAMENTO tipo americano, sal6n-cocina, 1 dormitorio, ba6o, calefacci6n Gas Natural, ascensor. En la C/Moreria de C.Real. Centro urbano. 350 euros/mes + fianza n6mina. Tif.- 615 068 742

SE ALQUILA PISO de 4 dormitorios, 1 ba6o, ascensor, totalmente amueblado. Avda. 1611 Mayo, 59. Centro de Puertollano. 500 Euros/mes + fianza n6mina. Contrato m6nimo 1 a6o. Tif.- 615 068 742 - 696 069 587 - 657 404 995

ZONA TERRERAS frente centro comercial, se alquila local de 110 m2, con cierres met6licos, preinst., aire acondicionado, ba6os, dispone de 3 despachos. 900 euros. Tif.- 615 389 892

LIBERTAD, 45 Se alquila piso de 3 dormitorios, ba6o, todo amueblado. Tif.- 926 742 092 - 616 471 820

AVDA. FERROCARRIL Se alquila piso todo exterior, con parquet, 3 dormitorios, 2 ba6os completos, garaje, trastero, amueblado. 595 euros. Gastos comunes incluidos. Tif.- 626 054 014. Tardes

SE ALQUILA bar o local acondicionado para auto comercio o para oficinas, 80m, 11m de fachada. Tif.- 617 094 211

JUNTO RECTORADO Se alquila piso 2 habitaciones, 2 ba6os, amueblado, piscina, armarios empotrados, 500 euros incluida comunidad. Tif.- 679 414 700.

SE ALQUILA cochera en Avda. Lagunas de Ruidera, entrada por Ronda Ciruela, facilisima maniobra. Tif.- 607 893 790

SE ALQUILA apartamento de 1 dormitorio amueblado, con calefacci6n y aire acondicionado, ascensor en C/Ntra. S6ra de los Angeles. Tif.- 617 094 211

C/ANTONIO BLAZQUEZ, zona Morera, se alquila piso 3 dormitorios, luminoso, reci6n pintado, C.C. parking, econ6mico. Tif.- 649 281 900

SE ALQUILA estudio amueblado, calefacci6n central, cocina independiente, ascensor, c6ntrico en C/Huertos. Tif.- 617 094 211

SE ALQUILA apartamento grande en C/Pedro Pardo, 5. Amueblado, dos dormitorios y dos ba6os, aire acondicionado en sal6n. Abstenerse agencias. Pedimos n6mina. Tif.- 607 893 790

2. CONTACTO

PARAGUAYAY BRASILE6A
Dos rubias viciosas,
te haremos disfrutar
y pas6rtelo bien. 24 horas.
Tif.: 618 56 14 64

Chicos Contacto Chicos
www.chicoscontactochicos.es
LA LINEA GAY
N6 1 EN ESPA6A
803 423 381

WOMAN EXTREME
www.womanextreme.es
803 423 704
UNIVERSITARIAS
MADURAS E INFIELES

Tatiana (Mejicana)
Estrella (Venezolana)
Puertollano. India y rubia, besos, caricias, posturitas, todos los servicios. 24 horas. Desplazamiento.
Tif.: 625 274 102

GANA DINERO COMPLACIENDO DAMAS EN LA CAMA. 665 408586. 634 110802. 672 828369. 667 394283.

PUERTOLLANO, MORENAZA espa6ola. Curvas de infarto. Conejito dulce. Placer garantizado. 617 83 32 99

Anunciese en
La Tribuna
DE CIUDAD REAL
926- 21 53 01

3. EMPLEO

SE NECESITA
COCINERO / A
Para Restaurante en Ciudad Real
Interesados llamar al tel6fono
627 52 78 71

5. VARIOS

SI QUIERE VENDER SU "ORO" USADO "LL6MENOS" LE HACEMOS UNA OFERTA Y SE LO PAGAMOS AL CONTADO
Llame al
687 99 71 66 - 663 49 27 27
COMPRO ORO CR
Plaza Mayor, 14 (interior)
CIUDAD REAL

VENDO PAJA Y FORRAJES, EN ORIGEN Y DESTINO. 636 980 969

VENDO CACHORROS DE MASTIN ESPA6OL nacidos el 24/08/2009, desparasitados. 699.88.73.00

VENDO MESA REDONDA 90 cm extensible a 1,20 cm y cuatro sillas de haya. Todo 300 euros. Se vende por separado tambi6n. 926 25 44 74 - 620 413 904 tardes.

VENDO CENTROS DE SELECCION DE SEMILLAS completos de 1.000 a 8.000 Kgs./H C6FAMA, S.L. Tel6fono 983401640 FAX: 983401641

6. FORMACI6N

LICENCIADO en Filolog6a Hisp6nica imparte clases de Lengua y Literatura a: Primaria, E.S.O y Bachillerato. Tif.- 637 915 798

INGENIERO IMPARTE clases particulares exclusivamente en C.Real capital de matem6ticas, f6sica y qu6mica, Primaria, Secundaria, bachiller, m6dulos, acceso universidad. Grupos reducidos, gran experiencia. Tif.- 662 120 911

ESTUDIANTE de Educaci6n Infantil se ofrece para dar clases de franc6s hasta nivel E.S.O, 2 a6os en E.O.I y familia francesa. Tif.- 635 082 237

EXAMENES QUINCENALES, esquemas, t6cnicas de estudio. Diplomado en Magisterio y Empresariales hasta 46 E.S.O. Tif.- 699 515 606

LICENCIADA en Filolog6a Hisp6nica se ofrece para impartir clases particulares y en academias. Ana. Tif.- 647 807 319

ESTUDIANTE DE FILOLOG6A y titulada en la E.O.I imparte clases a todos los niveles y preparaci6n de PAU. 9 euros/hora. Excelentes resultados. Tif.- 635 102 525

7. MOTOR

BMW 320 diesel, 136 CV, a6o 2000, Radio CD MP3, cierre centralizado, elevalunas el6ctrico, climatizador y control de estabilidad; ruedas, discos y aceite reci6n cambiado, precio 5.000 euros. Tif.: 650 338 953.

PEUGEOT EXPET COMBI cinco plazas, todos los extras, con lunas tintadas, bola remolque reci6n puesta, precio a convenir, tlf.: 636 07 26 09.

A-6 2.500 con 150 cv, a6o 95, en buen estado. Tif.- 609 508 421

PASSAT TDI 130 cv, a6o 2003, color negro, 6 velocidades. Precio 7.500 euros. Tif.- 627 650 118 - 687 098 906

BMW 320 D 177 cv, octubre 2007, todos los extras, impecable, 28.500 euros Tif.- 679 978 908

CITROEN XANTIA 2.0 HDI 110 cv gama alta; totalmente equipado, impecable, a toda prueba, a6o 01, precio 6.000 euros. Tif.- 686 908 416

FORD FIESTA 1.100 SURF, reci6n pintado, llantas aluminio, cubiertas nuevas, 20.000 kms reales, radi6 CD. Precio 3.500 euros Tif.- 600 634 427

PEUGEOT 405 GL econ6mico. Precio 2.000 euros. Tif.- 600 634 427

RENAULT MEGANE 1.9 DCI 130 cv. Nov. 06, confort dynamique, todos los extras, clima, techo solar panor6mico, 8 airbag, nuevo, mejor ver, 50.000 km. 12.900 euros. Tif.- 667 666 634

8. VENTAS, TRASPASOS

PISOS, CASAS Y CHALETS

TRASPASO TRASPASO TRASPASO
CAFETERIA BOLLERIA
Bol6anos de Calatrava, zona comercial c6ntrica, en pleno rendimiento.
Raz6n: Cambio de localidad.
"Econ6mico"
Tif.: 636 76 77 98

OCASION! se vende piso c6ntrico, 100 m2, junto a iglesia de San Pedro, 4 habitaciones, 1 ba6o y 1 aseo, cocina amueblada, sal6n 25 m2 aproximadamente, exterior y dos dormitorios. suelo de parquet, edificio semi-nuevo (13 a6os) gas natural individual (no agencias) precio 210.000 Euros. tlf.: 659 67 12 82

HORCAJO DE LOS MONTES se vende casa de campo con 100 m terminados con 2 Hab. sal6n de 48 m y ba6o completo, todo amueblado (estilo rustico). Con luz, agua de sondeo; otros 100 m casi terminados, terraza solada de 140 m con barbacoa, fregaderos y ba6o completo; garaje de 54 m; nave de 40 m; parcela de 3.000 m y una huerta de 500 m con pozo (ademas REGALO: aperos antiguos, trillas, yugos, etc. y tambien parcela de 2.300 m) 100.000 euros, tlf. 625781918.

CIUDAD REAL Se vende piso de 3 dormitorios, 1ba6o, reformado, en S. Vicente de Pa6l, zona muy tranquila, con parque, pista de baloncesto, jard6n, etc. Comunidad m6nima. 100.000 euros. Negociable. Ver sin compromiso. Tif.- 627 326 919

SE VENDE APARTAMENTO 70 m2, exterior, 2 habitaciones, sal6n-cocina amueblada y ba6o seminuevo; AA y calefacci6n. Edificio nuevo. 135.000 euros. No agencias. Tif.- 659 671 282

POZUELO DE CTRVA Casa de 140 m2 para reformar o construir nueva vivienda, zona muy tranquila a la entrada del pueblo. 48.000 euros. Tif.- 627 326 919

A 3KM. C.REAL Se vende chalet con luz, agua potable, piscina, pozo, totalm. Arbolado. Tif.- 606 092 460

VENDO O CAMBIO por piso, zona c6ntrica, a 50 m. de nuevos Juzgados. Unifamiliar de 5 dormitorios, 2 ba6os, hall de entrada, cocina y comedor, 158 m2 + patio y cochera. Tif.- 926 215 044 - 669 991 239

PLAZA DE GARAJE. En C/Zarza de Ciudad Real, tiene 12 m2, ideal para coche peque6o. 12.000 euros. Negociable. Tif.- 627 326 919

SE VENDE unifamiliar nueva 3 plantas, 3 ba6os amueblados, cocina amueblada, cocina campera. 245.000 euros. Tif.- 655 160 273. Llamar tardes.

ZONA SANTIAGO Se vende plaza de garaje, tiene 12 m2, ideal como inversi6n siempre alquilada. 15.000 euros. Tif.- 627 326 919

CNO. VIEJO DE ALARCOS Se vende casa 65 m2, 3 habitaciones, arm. empotrados, sal6n cocina, despensa, ba6o, terraza arriba de 40 m2, aa, gas natural, tot.reformada, 120.000 euros negociables. Tif.- 605 233 477 - 609 894 764

CARRION CTRVA. Se vende unifamiliar nueva, 4 dormitorios, ba6o, aseo, parquet, arm. Empotrados, excelentes calidades, 180.000 euros. Tif.- 656 278 910

MIGUELTURRA Se vende unifamiliar de 205 m2, 3 dormitorios, 2 ba6os, aseo, cocina totalm. amueblada, patio castellano con barbacoa, patio delantero con cochera, campera, aa, 240.000 euros. Tif.- 693 844 572

MIGUELTURRA Se vende piso de 2 dormitorios, ba6o, aseo, cocina amueblada, exterior, aire acondicionado. 105.000 euros. Tif.- 693 844 572

VENDO UNIFAMILIAR de lujo nueva en Pobrete, 4 habitaciones, 2 ba6os, 2 aseos, cocina campera, jard6n y piscina, cochera doble. Cocina amueblada (electrodom6sticos nuevos); armarios empotrados. Tif.: 659 671 282, precio 246.000 euros (no agencias)

VENTA TERRENOS

SE VENDE corral o solar en Horcajo de los Montes de 300 m en el casco urbano con un garaje de 54 m con luz, agua y desag6e. 36.000 euros. Tif.: 625 781 918.

SE VENDE PISO en Puertollano centro. 4 dormitorios, 1 ba6o, ascensor, cocina. Todo amueblado. 120.000 euros. No agencias. en Avda. 16 de Mayo, 59. Tif.: 615 068 742.

10. FUTUROLOG6A

Soy Babalao, sacerdote mayor de la Relig6n Yoruba
(Com6nmente conocida como Santera)
Se atiende personalmente para resolver todos tus problemas. Gran Or6culo de It6. Ayuda a resolver problemas de amor, salud, trabajo o mal de ojo y toda clase de brujer6a. Ba6os espirituales.
Tif.: 610 62 26 45

TELÉFONOS DE INTERÉS

Hospital General (C.Real)	926 278 000
Información al usuario	926 278 001/05
Citaciones de consultas externas	926 278 002/03
Teléfono de habitaciones	926 292 + nº de habitación
Centro de Especialidades (C.Real)	926 213 444
Hospital Psiquiátrico	926 231 275
Clínica Coreysa (C.Real)	926 211 788
Centro Salud número 1 (Plo XII)	926 21 46 93
Centro Salud número 2 (Torreón)	926 23 00 35
Centro Salud número 3 (Puerta de Toledo)	926 23 17 31/32
Hosp. Sta. Bárbara (Puertollano)	926 421 100
Hosp. de Alcázar de S.Juan	926 580 500
Hosp. de Manzanares	926 646 000
Hosp. de Tomelloso	926 505 626
Hosp. de Valdepeñas	926 320 200

Bomberos/ambulancias/emergencias	
Ciudad Real /ambulancias	926 588 009
Ciudad Real / bomberos	1006
Ciudad Real /emergencias	112
Policía Local	
Ciudad Real	092-926 230 422
Puertollano	092-926 579 105
Provincia	092
Policía Nacional	
Ciudad Real	091-926 277 900
Puertollano	091
Provincia	091

Guardia Civil	
Ciudad Real	062-926 274 850
Puertollano	926 424 920
Alcázar de S.Juan	926 552 693
Tomelloso	926 511 224/926 513 583
Valdepeñas	926 347 813
Diputación Provincial	926 29 25 75
Protección Civil	926 23 04 31
Estación de Autobuses interurbanos	926 21 13 42
RENFE (AVE)	902 240202 / www.renfe.es
Ayuntamiento de Ciudad Real	926 21 10 44
Información Ayto. Ciudad Real	010
Tfno. Único de Información en C-LM	012
Radio Táxis	926 21 30 40 y 926 27 12 10
Jefatura de Tráfico (Crta. Porzuna, 7)	926 22 61 15

Subsector de Tráfico (Ronda de Toledo, 13)	926 22 19 53
Información Meteorológica	926 22 14 09
Taxi de Miguelterra	902 36 38 11
Aguaguest	926 27 34 60
Averías agua	926 21 09 06
Gas Natural información	926 25 49 72
Gas Natural urgencias	926 23 00 58
Obispado	926 25 02 50
Oficina de empleo	926 23 25 60
Oficina del Defensor del Soldado	926 25 17 41
Oficina Municipal de Información al consumidor	926 21 10 44
Oficina central de correos	926 25 13 03
Cruz Roja	926 22 22 22
Alcohólicos Anónimos Ciudad Real	646 81 33 79 / 686 99 31 56
Alcohólicos Anónimos Puertollano	610 82 39 24 / 667 91 70 49

AUTOBUSES URBANOS

Línea 1. Hospital General-Nuevo Parque Horario de L a S: de 7.00 a 22.50 horas. Frecuencia de L-V, cada 13-15 min.; sábados, cada 17 minutos; domingos y festivos de 11.15 a 22.45 horas cada 30 min.
Línea 2. Hospital General-Estación Ave: Horario de L a S de 7.00 a 22.45. Frecuencia cada 15 min. Domingos y festivos: de 10.45 a 22.30 cada 30 min.
Línea 3. Atalaya-Los Rosales: Frecuencia: de 7.20 a 22.40, cada 20 min. Sábados mismo horario cada 20-30 minutos.
Línea 4. Hospital General-Urb. Puerta de Toledo: Horario de L a S de 7.15 a 22.30, cada 20-22 min.
Línea 5. Estación Ave-Plaza del Pilar (circular): Frecuencia, de L a V cada 15-20 min. Horario de L a V, 6.25 a 23.30; sábados, de 7.00 a 22.30; domingos y festivos, de 15.30 a 23.30
Línea 6. Valverde-La Poblachuela-Las Casas: De L a V, de 7.15 a 21.45. Sábados, de 9.00 a 14.25
Línea 7. Hospital Gral-Carretera de Porzuna: De L a S, de 7.05 a 22.25, cada 20-22 min.

IBERCONSA 926 213405

CIUDAD REAL-MIGUELTERRA: Diario: de 07.15 a 22.15 cada 15-20 min. Domingos: 18.45 y 21.15

MIGUELTERRA-CIUDAD REAL: Diario: de 07.30 a 22.00 cada 15-20 min. Domingos: 19.00 y 21.00

HORARIOS MISAS

DÍAS LABORABLES

MAÑANAS

7:30	Colegio San José (Lunes - Viernes)
8	Catedral; Siervas de María; Hnas. de la Cruz
8:30	San Pedro; Carmelitas
9	Catedral; Res. de Ancianos (C/ Calatrava); Colegio San José (Sábado); Res. RR. M. Inmaculada; Universidad (Lunes, jueves, viernes)
9:30	Coreysa
10:30	Catedral
11	Residencia Santo Angel
11:30	Santa María del Prado
12	San Pedro; San Pablo; Hospital General
12:30	Santiago; San Ignacio (Salesianos)

TARDES

5:30	Cementerio
6	Picón (Miércoles)

6:30

San Juan Bautista (Domingos)	
7	Santa María del Prado (Merced); Santo Tomás de Villanueva; San Juan de Ávila; San Pablo; Ntra. Sra. de los Angeles; San José Obrero; San Ignacio (Salesianos); Las Casas (Miércoles)
7:30	Santiago; Ntra. Sra. del Pilar
8	Catedral; San Pedro

TARDES DE SÁBADO Y VÍSPERAS DE FIESTAS

5	Hospital General
5:30	Cementerio
6	Picón; Valverde
6:30	Santiago; San Juan Bautista (Domingos); La Poblachuela

7	Sta. María del Prado (Merced); San Pedro; Sto. Tomás de Villanueva; San Juan de Ávila; San Pablo; Ntra. Sra. de los Angeles; San José Obrero; San Ignacio (Salesianos); Las Casas
7:30	Santiago; Ntra. Sra. del Pilar; Poblete
8	Catedral; San Pedro

HORARIO DE TRENES

ALICANTE-ALBACETE-CIUDAD REAL

SOCUELLAMOS:	7,20 - 8,15 - 19,30 - 20,56 // 7,45 - 10,56 - 16,32
CAMPO DE CRIPTANA:	7,36 - 8,31 - 19,52 - 21,18 // 7,26 - 10,39 - 16,13
ALCÁZAR DE SAN JUAN LL:	7,42 - 8,45 - 19,58 - 21,25 // 7,17 - 10,29 - 15,54 - 19,08 - 22,50
ALCÁZAR DE SAN JUAN SAL:	7,50 - 12,40 - 16,17 - 20,08 - 21,28 // 7,20 - 10,32 - 16,07

CINCO CASAS:	8,05 - 12,55 // 15,37
MANZANARES:	13,00 - 14,00 - 17,00 // 14,00 (S)
DAIMIEL:	8,30 - 13,20 - 17,05 - 20,49 - 22,07 // 7,37 - 9,46 - 15,11 - 18,20 - 22,27
ALMAGRO:	8,41 - 13,31 - 17,20 - 21,01 - 22,26 // 6,26 - 9,34 - 14,59 - 18,06 - 22,03
CIUDAD REAL:	8,55 - 13,45 - 17,35 - 21,14 - 22,40 // 6,13 - 9,20 - 14,45 - 17,51 - 21,50

INSTALACIONES ELÉCTRICAS DE ALTA Y BAJA TENSION

INSTALACIÓN DE:

- ENERGÍA SOLAR
- PROYECTOS Y EJECUCIÓN
- INDUSTRIALES Y MANTENIMIENTO
- DEPURACIÓN DE AGUA Y BOMBAS DE RIEGO
- CALEFACCIÓN Y AIRE ACONDICIONADO
- CABLEADO ESTRUCTURAL

Ctra. Carrion, Nave 82 - CIUDAD REAL
 Teléfonos: 926 23 27 37 / 926 23 27 38
 C/ Río Valcavero, 4 - 45007 Pol. Ind. de Toledo (TOLEDO)
 Tel: 925 24 56 23 - Fax: 925 23 49 22
 www.crescencioperez.com E-mail: m.u.crescencio@gmail.com

HORARIOS DE TRENES

Avant media distancia

Madrid - Ciudad Real - Puertollano

Circulación	Madrid P.A.	Ciudad Real	Puertollano	Observaciones
LMXJV--	06.40	07.36	07.53	1
LMXJVSD	08.15	09.11	09.28	
LMXJVSD	10.15	11.11	11.28	
LMXJVSD	13.15	14.11	14.28	
LMXJV--	14.15	15.11	15.28	2
LMXJVS-	15.45	16.41	16.58	3
---V--	16.15	17.11	17.28	4
LMXJVSD	17.15	18.11	18.28	
LMXJV-D	18.15	19.11	19.28	
LMXJVSD	19.15	20.11	20.28	
LMXJV--	19.45	20.41	20.58	1
LMXJV-D	20.15	21.11	21.28	5
LMXJVS-	21.15	22.11	22.28	1
LMXJV-D	22.15	23.11	23.28	

Puertollano - Ciudad Real - Madrid

Circulación	Puertollano	Ciudad Real	Madrid P.A.	Observaciones
LMXJV--	06.25	06.42	07.38	1
LMXJVS-	07.00	07.37	08.13	1
LMXJV--	07.15	07.32	08.28	6
LMXJV--	07.45	08.02	08.58	1
LMXJVSD	08.15	08.32	09.28	
LMXJVSD	10.15	10.32	11.28	
LMXJVSD	12.15	12.32	13.28	
LMXJVS-	15.15	15.32	16.28	3
LMXJV--	16.15	16.32	17.28	2
LMXJVSD	17.15	17.32	18.28	
---V-D	18.15	18.32	19.28	7
LMXJVSD	19.15	19.32	20.28	
LMXJV-D	20.15	20.32	21.28	5
LMXJVSD	21.15	21.32	22.28	

- (1) No circula: 25-07-09, 15-08-09, 9-09-09 y 8-12-09.
- (2) No circula del 25-07-09 al 29-08-09; 9-09-08 y 8-12-09.
- (3) No circula: 15-08-09 y 8-12-09.
- (4) No circula: 25-07-09 y 15-08-09. Circula 24-07-09 y 14-08-09.
- (5) No circula del 25-07-09 al 29-08-09.
- (6) No circula del 25-07-09 al 29-08-09 y 8-12-09.
- (7) No circula: 25-07-09, 15-08-09 y 7-12-09. Circula 24-07-09, 14-08-09 y 8-12-09.

AVE/ALTARIA ALGECIRAS - CÁDIZ - MÁLAGA - SEVILLA - CÓRDOBA - PUERTOLLANO - CIUDAD REAL - MADRID - ZARAGOZA - BARCELONA

CLASE DE TREN	AVE	AVE	AVE	AVE	AVE	Altaria	AVE	AVE	AVE	AVE	Altaria	Altaria	AVE	AVE
DÍAS DE CIRCULACIÓN	LMXJVS	DIARIO	DIARIO	DIARIO	LMXJVS	DIARIO	DIARIO	DIARIO	DIARIO	DIARIO	DIARIO	DIARIO	DIARIO	DIARIO
BARCELONA-SANTS														
ZARAGOZA														
MADRID	08:50	9:32	09:55	11:47	12:20	12:41	15:20	17:55	SIN PARADA	18:50	20:50	21:20	23:55	00:20
CIUDAD REAL	07:55	8:37	08:59	10:54	11:24	11:41	14:27	17:02	17:41	17:56	19:39	20:10	23:04	23:26
PUERTOLLANO	07:40	8:21	08:45	10:38	11:10	11:25	14:13	16:46	17:27	17:42	19:22	19:54	22:48	23:12
CÓRDOBA	06:58	7:39	08:03	9:56	10:28	10:37	13:28	16:04	16:45	17:00	18:34	19:07	22:04	22:28
SEVILLA	06:15	-	07:15	-	09:45	09:25	12:45	-	16:00	16:15	-	18:00	-	21:45
HUELVA	-	-	-	-	-	-	-	-	-	-	-	-	-	-
MÁLAGA	-	6:35	-	9:00	-	-	-	15:00	-	-	-	-	-	21:00
CÁDIZ	-	-	-	-	-	-	07:40	-	-	-	-	-	-	-
ALGECIRAS	-	-	-	-	-	-	-	-	-	-	-	-	-	-

BARCELONA - ZARAGOZA - MADRID - CIUDAD REAL - PUERTOLLANO - CÓRDOBA - SEVILLA - MÁLAGA - CÁDIZ - ALGECIRAS

CLASE DE TREN	AVE	Altaria	AVE	AVE	Altaria	AVE	AVE	AVE	Altaria	AVE	AVE	AVE	AVE	AVE
DÍAS DE CIRCULACIÓN	LMXJV	DIARIO	DIARIO	DIARIO	DIARIO	DIARIO	DIARIO	DIARIO	DIARIO	DIARIO	DIARIO	DIARIO	DIARIO	DIARIO
BARCELONA-SANTS														
ZARAGOZA														
MADRID	06:30	8:40	09:00	9:35	10:05	SIN PARADA	12:35	13:00	16:20	17:00	17:35	19:00	21:35	22:00
CIUDAD REAL	07:19	09:41	09:51	10:26	11:03	12:05	13:26	13:51	17:33	17:51	18:26	19:51	22:26	22:51
PUERTOLLANO	07:34	09:57	10:07	10:44	11:20	12:21	13:42	14:07	17:50	18:07	18:44	20:07	22:42	23:07
CÓRDOBA	08:20	10:43	11:27	12:09	13:06	14:27	14:52	18:37	18:52	19:27	20:52	23:27	23:52	
SEVILLA	09:05	-	11:35	-	13:23	13:52	-	15:35	19:48	19:35	-	21:35	-	00:35
HUELVA	-	-	-	-	-	-	-	-	-	-	-	-	-	-
MÁLAGA	-	-	-	12:23	-	-	15:30	-	-	-	20:23	-	0:30	-
CÁDIZ	-	-	-	-	-	-	-	-	-	-	-	-	-	-
ALGECIRAS	-	14:05	-	-	-	-	-	-	21:37	-	-	-	-	-

(*) El AVE Sevilla-Barcelona y Barcelona-Sevilla tiene parada en Lleida y Camp de Tarragona.

ALTARIA CIUDAD REAL - GRANADA / GRANADA CIUDAD REAL

DÍAS DE CIRCULACIÓN	LMXJVS	DÍAS DE CIRCULACIÓN	DIARIO
MADRID	07:40	MADRID	22:48
CIUDAD REAL	08:42	CIUDAD REAL	21:44
PUERTOLLANO	09:03	PUERTOLLANO	21:19
CÓRDOBA	09:50	CÓRDOBA	20:31
ANTEQUERA - STA. ANA	10:30	ANTEQUERA - STA. ANA	19:52
GRANADA	12:16	GRANADA	18:00

INFORMACIÓN

Días que circulan: LMXJVS D No circulan: *

Teléfono de información, Reserva y Venta Renfe:
902 24 02 02
 Información Venta Internet
902 10 94 20

<p>SERVICIOS FUNERARIOS NUESTRA SRA. DEL PRADO, S.L. SERVICIO 24 HORAS C/ Camino de la Guija, 21 - 13002 CIUDAD REAL Telf.: 926 22 14 15 - 926 23 18 02</p>	<p>TANATORIO-CREMATORIO CIUDAD REAL</p>	<p>CREMATORIO SALAS VELATORIO SALA AUTOPSIA CAPILLA EXPOSICION DE ARCAS CAFETERIA FLORISTERIA</p>	<p>Funeraria - Tanatorio "Ntra. Sra. del Espino"</p>
---	--	--	--

PATRIMONIO HISTÓRICO

Parque Arqueológico Alarcos-Calatrava.

Oppidum ibérico y ciudad medieval

Visita: yacimiento de Alarcos, tras el paso por el Centro de Interpretación; y yacimiento de Calatrava La Vieja en Carrión. Horario de octubre a mayo: de 10:00 a 18:00 horas. Lunes cerrado, excepto festivos. Las visitas guiadas para los centros escolares y público en general se acuerdan a través el teléfono es el 926 666 057 y 600 913 034. Horario visitas guiadas: 10.00, 12.00 y 16 horas.

YACIMIENTOS DE ALARCOS Y CALATRAVA LA VIEJA (CARRIÓN)

MUSEOS

Casa-Museo Francisco de Quevedo

El Museo de Quevedo está situado en una casa solariega de la localidad de Torre de Juan Abad, en la que habitó Francisco de Quevedo durante 10 años, y alberga una interesante colección de mobiliario, bienes y documentos sobre la vida y obra del escritor.

C/QUEVEDO, 32. TORRE DE JUAN ABAD

Centro de Interpretación del Cerro de Las Cabezas

El Centro de Interpretación del Yacimiento del Cerro de Las Cabezas, situado a las afueras de Valdepeñas, es un innovador proyecto museográfico con proyecciones audiovisuales y recreaciones a escala 1/1 del sistema defensivo y de viviendas, que lo hacen un referente en España para la comprensión de la Cultura Ibérica.

AUTOVÍA DE ANDALUCÍA, KM 207,7. SALIDA 208. VALDEPEÑAS

Museo Antonio López Torres

El Museo Municipal Antonio López Torres, situado en Tomelloso, alberga una colección monográfica sobre la obra del pintor Antonio López Torres (1902-1987), natural de esta localidad y tío del famoso pintor Antonio López García, un artista poco conocido, que siempre se mantuvo al margen de exposiciones y vanguardias, fiel al ideal del realismo.

GLORIETA MARÍA CRISTINA, S/N. TOMELLOSO

Museo Casa de Medrano

El Museo Casa de Medrano está situado en la localidad de Argamasilla de Alba, un lugar emblemático vinculado íntimamente a la tradición cervantina en el que Cervantes concibió y comenzó a escribir su genial obra literaria «Don Quijote de La Mancha». En 1970 fue declarada Monumento de Interés Histórico-Artístico.

C/ CERVANTES, 7. ARGAMASILLA DE ALBA

Museo Comarcal de Daimiel

El Museo Comarcal de Daimiel se encuentra instalado en la antigua Casa del Médico, un edificio rehabilitado que conserva la tipología de arquitectura tradicional. El museo recoge la historia y las costumbres de Daimiel y su comarca, desde sus remotos orígenes hasta el momento presente, y rinde homenaje a tres daimieleños ilustres: el arquitecto Miguel Fisac, el pintor Juan D'Opazo y el coleccionista de cerámica Vicente Carranza.

C/ LUIS RUIZ VALDEPEÑAS, 8 BIS. DAIMIEL

CINE

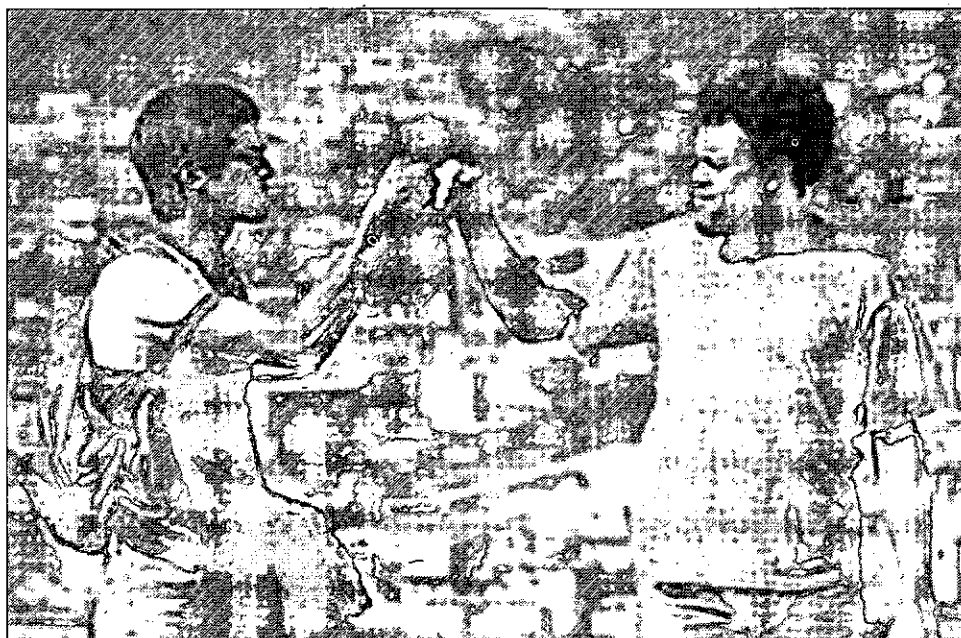

La pobreza y la alegría. Radio Favela cuenta la historia real de un grupo de jóvenes que en los años 80 formaron una radio clandestina que transmitía desde las favelas y ya se ha convertido hoy en día en una de las más importantes de Brasil. Este documental brasileño dirigido por Helvecio Raton muestra la vida en las favelas, la pobreza y la alegría entremezcladas en el día a día. Un lugar donde la gente vive el hoy aferrándose a lo más cercano y también a lo más lejano. /LT

Registro civil - Farmacias
Vida social - Cumpleaños
Su agenda en

FARMACIAS

CIUDAD REAL

► Nieves Calatayud / Calatrava, 18

De 10.00 a 22.00 horas

► José Ramón Fernández / Avd. Pío XII, 14

De 10.00 a 10.00 horas del día siguiente

PUERTOLLANO

► María Gracia Navarro / Primero de Mayo, 33

De 10.00 a 22.00 horas.

► M. Antonieta Torné / Avd. Primero de Mayo, 15

De 10.00 a 10.00 horas del día siguiente.

TOMELLOSO

► Luis A. Menchén / Socuéllamos, 6

De 9.30 a 9.30 horas del día siguiente.

► José Javier Velasco / D. Víctor Peñasco, 115

De 9.30 a 22.00 horas.

VALDEPEÑAS

► Marina Carrasco / Constitución, 1

De 9.00 a 21.00 horas.

► Antonio Estrada / Avda. Estudiantes, 4

De 10.00 a 10.00 horas del día siguiente.

ALMADÉN

► Ana María Villanueva / Ángel Muñoz, 40

De 10.00 a 10.00 horas del día siguiente.

LA SOLANA

► Juan Antequera / Monjas, 6

De 10.00 a 10.00 horas del día siguiente.

ALCÁZAR DE SAN JUAN

► Vicente Carrizosa / Los Ángeles, 2

De 10.00 a 10.00 horas del día siguiente.

HOY FELICITAMOS A...

Las fotografías para esta sección se depositarán en el buzón que a ese efecto se encuentra en la recepción del periódico, con, al menos, una semana de antelación, y deberán incluir en su reverso la edad, nombre y apellidos de la persona a la que se felicita.

PARA 'HOY FELICITAMOS A...'

DATOS DEL FELICITADO

Nombre y Apellidos: _____
Fecha nacimiento: _____
Localidad: _____
Texto de felicitación: _____

LA TRIBUNA DE CIUDAD REAL publica diariamente esta sección destinada a felicitar. Para ello, adjúntenos, junto a este cupón, la fotografía de la persona a la que desea felicitar. Rellene este cupón y envíelo, junto a una fotocopia del DNI, a la sección «Hoy felicitamos a...». La Tribuna de C. Real. C/Pedro Muñoz 3. 13005 C. Real.



Alberto Aguilar (Quini)
Feliz cumpleaños de tus compañeros de la cafetería Hospital General



Brígida Alcaide Rodríguez
Tus hijos, nietos, biznietos, nuera y yernos te desean feliz cumpleaños.

HOY

8 de OCTUBRE de 2009

Faltan 84 días para que finalice el año

Santoral SSusana de Blois, mártir; Reparada, Benedicta, vírgenes; Néstor; Demetrio, Hugo, Valeria y Polena, Paladia, Porcaria, Lorenza, mártires. Misa: De Feria del T.O.

LA SUERTE

Datos sujetos a comprobación en lista oficial

SORTEOS

Cupón Pro Ciegos
MIÉRCOLES 07/10/2009 44.267
MARTES 06/10/2009 53810
LÚNES 05/10/2009 26.016
SABADO 03/10/2009 35.821
JUEVES 01/10/2009 17.530

Cuponazo
VIERNES 2/10/2009 96.479
..... Serie 067

Supercupón Fin de Semana
DOMINGO 04/10/2009 05739
..... Serie: 021

7-39
DOMINGO 04/10/2009
8-10-24-26-27-28-32 Reintegro: 7
JUEVES 01/10/2009
4-5-17-19-20-34-37 ..Reintegro: 7

Lotería Primitiva
SABADO 03/10/2009 3-20-27-35-42-47 Complementario: 32 Reintegro: 6
JUEVES 01/10/2009
5-15-20-29-38-39 ..Complementario: 48 Reintegro: 6

Bono Loto
MIÉRCOLES 07/10/2009 4-9-10-31-45-47 Complementario: 15 Reintegro: 6
MARTES 06/10/2009 3-10-28-33-35-36 Complementario: 48 Reintegro: 8
LUNES 05/10/2009 15-16-19-33-37-46 Complementario: 44 Reintegro: 4
VIERNES 2/10/2009 5-24-32-34-36-40 Complementario: 8 Reintegro: 3

Gordo de la Primitiva
DOMINGO 04/10/2009
8-24-36-41-42 Reintegro: 5

Euro Millones
VIERNES 2/10/2009
22-23-24-29-44 Estrellas: 1 y 5

Lotería Nacional
SABADO 03 DE OCTUBRE (1º premio)
74.447 Reintegros: 3, 6 y 7
JUEVES 1 DE OCTUBRE (1º premio) 60.755
..... Reintegros: 5, 6 y 8

MUSEOS Y GALERÍAS

Museo Provincial Ciudad Real
Paseo Prado, 4. Telf.: 926 25 53 04. Horario: de martes a sábado: 10.00 a 14.00 y de 17.00 a 20.00. Domingos: 10.00 a 14.00. Lunes cerrado. (Cerrado por reforma)

Museo López-Villaseñor Ciudad Real
Calle Reyes, 11. Telf.: 926 25 52 00. Horario: de martes a sábado: 10.00 a 14.00 y de 17.00 a 20.00. Domingos de 10.00 a 14.00. Los lunes cerrará sus puertas al público.

Museo del Quijote Ciudad Real
Ronda de Alarcos, 1. Telf.: 926 20 04 57. Horario: de martes a sábado: 10.00 a 14.00 y de 16.00 a 21.00.

Museo Diocesano Ciudad Real
Calle Caballeros, 5 (Obispaño). Telf.: 926 25 02 50. Horario: de martes a viernes: 10.00 a 14.00, sábados: 10.00 a 12.00. Domingos y lunes cerrado. Entrada libre.

Museo Elisa Cendrero Ciudad Real
Calle Toledo, 11. Telf.: 925 22 74 62. Horario: de martes a sábado: 10.00 a 14.00 y de 17.00 a 20.00. Domingos tarde y lunes cerrado. Entrada libre. (Cerrado por reforma)

Antiguo Convento de la Merced Ciudad Real
Plaza de la Merced. Telf.: 925 25 43 37/34. Horario: de lunes a viernes: 10.00 a 20.00. Domingos de 10.00 a 14.00.

Museo de la Minería Puertollano
Parque del Pozo Norte. Telf.: 926 44 02 75. Horario: de noviembre a marzo: de 10.00 a 14.00 y de 16.00 a 19.00. Domingos y festivos de 10.00 a 14.00. (Lunes cerrado)

Museo Fundación Gregorio Prieto Valdepeñas
Calle Pintor Méndez, 27. Telf.: 926 32 49 65. Horario: de 10.00 a 14.00 y de 17.00 a 20.00. Festivos de 11.00 a 14.00.

Museo del Vino Valdepeñas
Calle Princesa, 39. Telf.: 926 34 79 27. Horario: Invierno: de martes a sábado de 10.00 a 14.00 y de 17.00 a 19.00. Domingos de 12.00 a 14.00. Verano: de martes a sábado de 10.30 a 14.30 y de 16.00 a 20.30. Domingos de 12.00 a 14.00.

Museo López Torres Tomelloso
Glorieta María Cristina s/n. Telf.: 926 50 54 58. Horario: 12.00 a 14.00 y de 17.30 a 20.30. Domingo de 12.00 a 14.00. Lunes cerrado.

Cortal de Comedias Almadén
Plaza Mayor. Telf.: 926 86 15 39. Visitas concertadas con turismo.

Museo del Teatro Almagro
C/ Gran Maestre, 2. Telf.: 926 26 10 14. Horario: abierto de martes a viernes, de 10 a 14 y de 16 a 19, sábados de 11 a 14 y de 16 a 18; domingos de 11 a 14; lunes: cerrado.

Museo Palmiro Almodovar
Calle Pintor Palmiro. Horario previa cita. Telf.: 926 46 40 04

Parque Minero Almadén
Cerro de San Teodoro s/n. Telf.: 926 26 50 02. Horario: de octubre a abril: de martes a domingo de 10.00 a 14.00 y de 15.30 a 18.00. Lunes cerrado

Real Hospital de Mineros de San Rafael Almadén
Plaza del Doctor López de Haro s/n. Telf.: 926 26 45 20. Horario: Todos los días de 10.00-14.00.

Hospedería el Búscón de Quevedo Villanueva de los Infantes
Museo histórico artístico de Francisco de Quevedo. Exposición Arteaga y Alfaro y Quevedo. Telf.: 902 20 20 10. Abierto todos los días de 9 a 23 horas. Entrada gratuita.

Galería Fúcares Almagro
Calle San Francisco, 3. Telf.: 926 86 09 02. Horario: de 18 a 21 horas.

Galería de Arte Aleph Ciudad Real
Calle Reyes, 13. Telf.: 926 25 12 70. Horario: Martes a Viernes, de 18.30 a 21 horas y Sábados, de 12 a 14 horas.

Galería Artacasa Ciudad Real
Exposición: permanente de pintura y obra gráfica. Telf.: 926 271026



El sol sale a las 08:18 y se pone a las 19:48
La luna sale a las 22:15 y se pone a las 13:00

EN CIUDAD REAL

HOY

24° MÁXIMA
MÍNIMA 15°

Durante el día habrá más nubes

Las nubes cubrirán parcialmente el cielo. Seguramente no habrá precipitaciones. Temperaturas sin cambios apreciables. Vientos moderados del Oeste. Por la noche nubosidad muy escasa. No se esperan precipitaciones. Temperatura mínima sin cambios. Vientos moderados del Oeste. Racha máxima en 24 horas de 25 km/h.

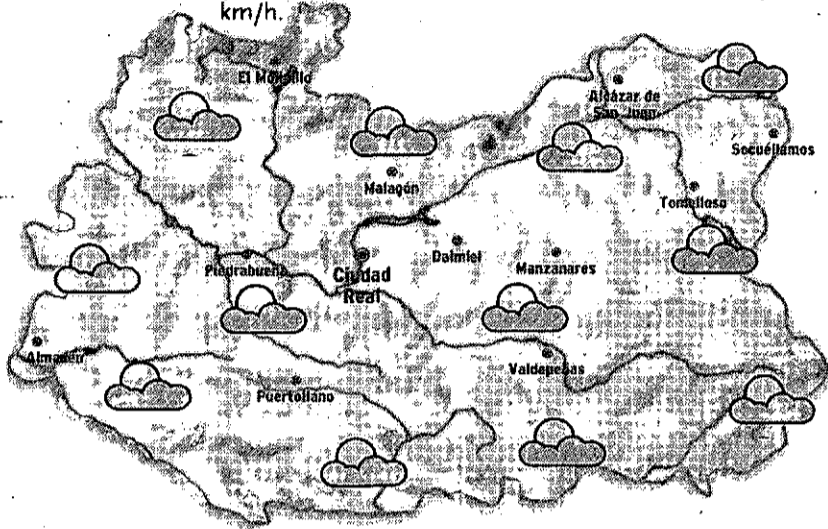

SENSACIÓN TÉRMICA	25°
PUNTO DEL ROCÍO	0
HUMEDAD	10%
VIENTO	moderados del oeste
POSIBILIDAD DE PRECIPITACIÓN	23%
VISIBILIDAD	de 5 a 10km
PRESIÓN ATMOSFÉRICA	1015 mb

previsiones para media

PRECIPITACIONES DEL AÑO HIDROLÓGICO	
AYER	0,0 (L/m²)
OCTUBRE	0,8 (L/m²)
SEPTIEMBRE	14,8 (L/m²)
TOTAL AÑO HIDROLÓGICO	0,8 (L/m²)
TOTAL AÑO HIDROLÓGICO ANTERIOR	364,4 (L/m²)

Año hidrológico desde el 1 de octubre hasta el 30 de septiembre del año siguiente. La cantidad de precipitación acumulada caída en la capital se acumula sobre todos los meses. Datos facilitados por el observatorio meteorológico a las 14:00 horas.

NIVELES DE LOS EMBALSES

Datos del 22 al 29 de septiembre de 2009

Embalse	Capacidad	Nivel actual	Año 2008
Gasset	42	9	Año 2008: 11 Nm
Torre de Abraham	193	55	Año 2008: 73 Nm
Montoro	45	52	Año 2008: 39 Nm

MAÑANA

26° MÁXIMA
15° MÍNIMA

Cielos más despejados

Durante la jornada del viernes las nubes cubrirán parcialmente el cielo de la provincia. No habrá precipitaciones. Temperaturas sin cambios apreciables, por lo que el ambiente será suave de madrugada y agradable en las horas centrales del día. Vientos moderados del Oeste. Racha máxima de 18 km/h.

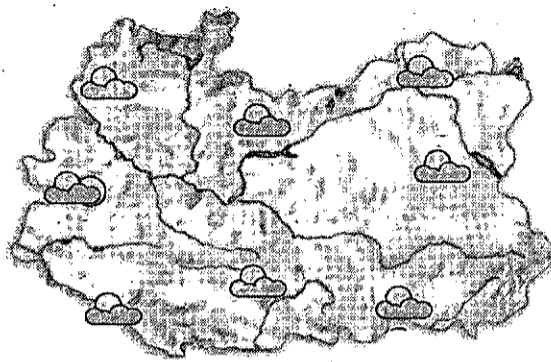

SÁBADO

27° MÁXIMA
14° MÍNIMA

Tiempo muy agradable

El sábado será una jornada de cielos despejados o casi despejados en la provincia. No habrá precipitaciones. Temperaturas mínimas sin cambios apreciables, mientras que las máximas vuelven a subir. Vientos moderados del Nordeste.

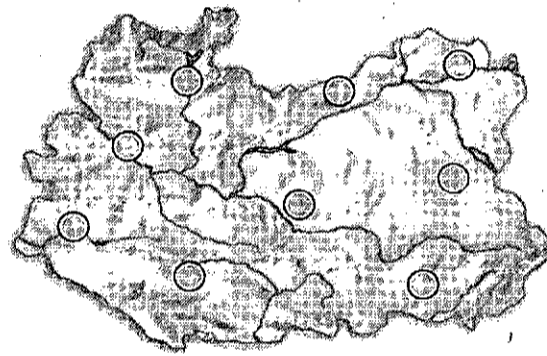

EN ESPAÑA

HOY

Las lluvias del noroeste peninsular irán perdiendo intensidad, aunque los cielos se mantendrán nubosos y las temperaturas serán más bajas. El descenso será más notable en el Cantábrico oriental, donde el viento va a girar de sur a oeste, y dejará cielos nubosos con precipitaciones débiles a moderadas. Cielos nubosos en el Pirineo occidental, donde puede llover débilmente. En el resto de la mitad norte la nubosidad será variable, pero con tiempo seco, y en la mitad sur y en el Mediterráneo quedarán cielos poco nubosos.

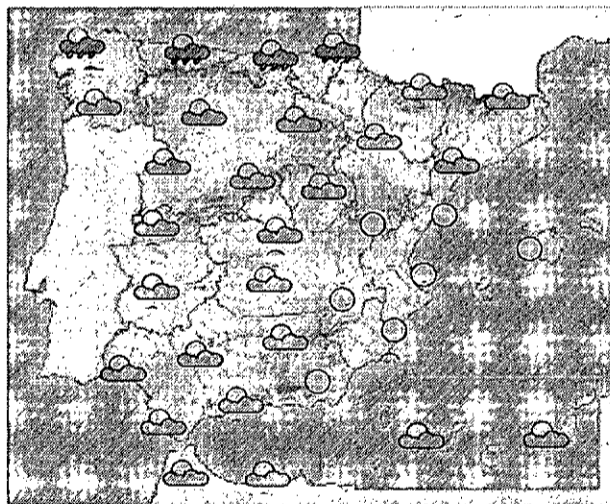

MAÑANA

Inestabilidad en el noroeste

La nubosidad aumentará en Galicia y en el Cantábrico occidental, con la cercanía de un nuevo frente desde el Atlántico. Este viernes el tiempo será mucho más tranquilo en el resto del país.

SÁBADO

Sol, salvo en el País Vasco

Durante esta jornada de sábado habrá intervalos nubosos en Baleares. Nubes y posibilidad de lluvias por la mañana en el País Vasco y Pirineos. El tiempo más soleado corresponderá al sur del país. Temperaturas suaves.

TEMPERATURAS PREVISTAS PARA HOY

ESPAÑA	Máx.	Mín.	Máx.	Mín.	Máx.	Mín.	Máx.	Mín.	Máx.	Mín.	Máx.	Mín.					
Albacete	26	15	Cádiz	25	21	Granada	24	14	Lleida	28	16	Palmas, Las	26	21	Soria	21	11
Alicante	31	20	Castellón	29	19	Guadalejara	23	13	Madrid	23	14	Pamplona	23	14	Tarragona	27	19
Almería	28	21	Ceuta	24	20	Huelva	28	18	Málaga	25	20	Pontevedra	21	15	Teruel	24	10
Ávila	20	11	Ciudad Real	24	15	Huesca	25	14	Melilla	24	20	Salamanca	21	10	Toledo	25	14
Badajoz	27	17	Córdoba	29	18	Ibiza	27	21	Murcia	31	20	S. Sebastián	21	19	Valencia	30	21
Barcelona	28	22	Coruña, La	22	16	Jaén	27	17	Ourense	23	13	S.C. Tenerife	29	23	Valladolid	20	13
Bilbao	25	19	Cuenca	23	13	León	19	11	Oviedo	22	16	Santander	23	20	Vitoria	24	13
Burgos	21	13	Girona	31	18	Logroño	24	15	Palencia	20	13	Segovia	20	12	Zamora	22	12
Cáceres	23	15	Gijón	22	19	Lugo	18	11	Palma M.	28	22	Sevilla	30	19	Zaragoza	27	17

EN EUROPA

HOY

Las bajas presiones se debilitan en el norte de Europa. La borrasca situada en Suecia, se irá desplazando hacia el norte a la vez que se debilita. El frente aún continuará activo, y dejará precipitaciones débiles a moderadas en los países centro europeos, pero serán más intensas en el entorno del Mar Báltico. El ambiente cálido y soleado se mantendrá al sureste.

PRÓXIMOS DÍAS

La inestabilidad se centrará en el noroeste del continente. Con el avance de la mañana se irá acercando una nueva perturbación desde el Atlántico norte a las Islas Británicas. De este centro de bajas presiones, que dejará rachas fuertes de viento, partirá un sistema frontal que sembrará de lluvias Reino Unido, el oeste de Francia y el norte de España, y las temperaturas tenderán a la baja.

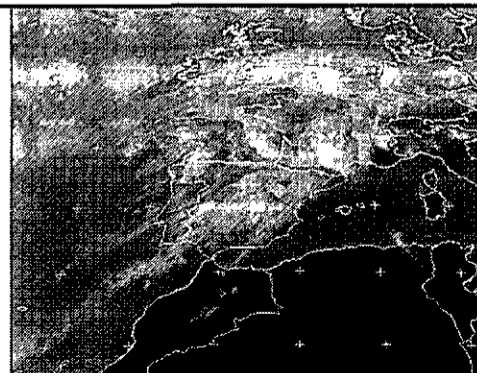

EUROPA	Máx.	Mín.
Amsterdam	16	14
Atenas	26	18
Berlín	22	16
Bruselas	19	17
Buenos Aires	18	7
Caracas	34	28
Dublín	12	5
El Cairo	31	21
Estocolmo	8	4
Ginebra	20	14
Guatemala	27	17
La Habana	32	23
Lisboa	25	18
Londres	15	10
Los Angeles	22	13
México	25	14

¿Estás en Madrid?

La Tribuna también

comprar La Tribuna de Ciudad Real en Madrid ya es posible

Consulta tu punto de venta más cercano en los teléfonos: 91 301 7434 / 91 301 5235

CAPITAL

RESTAURANTE HOTEL SILKEN ALFONSO X
Situado en el centro de la ciudad, donde podrá disfrutar de una cocina variada, de calidad y con un esmerado servicio, además de nuestro menú del día. Disponemos de salones privados para comidas de empresa y celebraciones.
CALLE CARLOS VÁZQUEZ 8. TELF.: 926 22 42 81.

RESTAURANTE HOTEL NAVARRO
Menú diario 10 euros, menú fin de semana 15 euros, menú degustación 25 euros. Suculenta carta y menús especiales para bautizos, comuniones y reuniones de empresa.
AVDA. PÍO XII, 18 (junto antiguo Hospital Alarcos) Teléfono Reservas 926 21 43 77.

RESTAURANTE ROBERTO HOTEL DOÑA CARLOTA
"Nuestro chef Álvaro Madrid, presenta sugerencias de la CARTA DE INVIERNO: Arroz arbóreo tintado en negro con frutos del mar salteados en una ajada y emulsión de crema de ajo. Taco de Bacalao al pilpil con coral de erizo de mar, asadillo manchego y huevas ahumadas de trucha. Codillo salmuerizado y confitado en su propia grasa con un falso arroz de verduritas y napado con salsa bigarrada.
RONDA DE TOLEDO, 21. TELF.: 926 23 16 10.

RESTAURANTE FLOR CANELA
Te esperamos en la Flor Canela...
C/ CALLE PEDRERA 64, ESQUINA C/ TOLEDO.
Nueva gerencia: Lalo. Tel. de reservas: 926 27 44 94.

RESTAURANTE SÁNDALO
Elegante establecimiento de obligada visita si se desea apreciar una de las mejores cocinas de la provincia. Originalidad y excelentes calidades para deleitar al comensal más exigente.
RONDA DEL PARQUE (URBANIZACIÓN LOS GIRASOLES). TELF.: 926 21 06 06.

RESTAURANTE BUFFET LIBRE "EL TRAGÓN"
Más de sesenta platos de comida casera. Buffet libre de comida y bebida. Comida al peso para llevar a casa.
C/ COMPÁS DE SANTO DOMINGO, 11. CIUDAD REAL. TELÉFONO: 926 25 51 29 y 609 88 99 65.

RESTAURANTE MARISQUERÍA CASABLANCA
Primera casa de mariscos y pescados. Descubra los secretos de la buena mesa y disfrute de la mejor gastronomía: mariscos, pescados y carnes de primerísima calidad. Acérquese a conocer "El Camarote" y el "Salón de Caza" y, por supuesto, descubra el sabor cálido y entrañable de "El Patio".
C/ CRTA. CARRIÓN, S/N. TELF.: 926 22 74 04.

RESTAURANTE DOÑA FELISITA
Menú del día amplio y variado. Deguste nuestras recomendaciones del Chef. Ambiente selecto y muy agradable. PLAZA DE ESPAÑA 3. TELF.: 926 22 46 50.

CAFETERÍA RESTAURANTE ASADOR SAN HUBERTO
UN NUEVO RINCÓN CON ENCANTO
Disfrute de la mejor cocina en un ambiente distinto, donde celebrar sus comidas de empresa, especialidad en asados de cordero lechal manchego, cochinillo en horno de leña y carnes a la brasa, pescados y mariscos, disponemos de cafetería para mejor atención de nuestros clientes de 12 h a 1 noche Terraza de verano.
C/ RONDA DE LA MATA, 22. TELF.: 926 92 35 35.

RESTAURANTE ASADOR SAN HUBERTO
El Restaurante Asador San Huberto podrá disfrutar de la buena cocina en horno de leña, en un ambiente muy agradable, donde celebrar homenajes, comidas, comidas de empresa, etc. atendidos por los mejores profesionales. Especialidad en asados de cordero lechal manchego y cochinillo, carnes rojas a la brasa, chuletilas, pescados y mariscos frescos del día y nuestra repostería casera.
C/ GENERAL REY, 8. (PASAJE). TELF.: 926 25 22 54.

RESTAURANTE SANTA MARTA II
Abierto desde las 9 horas. Desayunos especiales. Menú del día. Menú de fin de semana. Carta con pescados y carnes frescas. Menús concertados para empresas. Dirección Vicente Merino. PASEO DEL PRADO, N: 2. Reservas TELF.: 926 92 19 29.

RESTAURANTE GUIJAS DE LA MANCHA HOTEL SANTA CECILIA
"Nueva Imagen, de Cafetería, Restaurante, Salones de Bodas, Congresos y Convenciones" Una apuesta decidida por la Calidad y el Servicio y la experiencia que avala Hotel Santa Cecilia. Todos los días podrán degustar nuestros exquisitos menús: "del día, fin de semana, cocina manchega, ejecutivo" además de nuestra carta de platos, postres y vinos (que a buen seguro harán las delicias del paladar más exigente) Nuevo Salón y Menús para celebración de "Bodas" Nuevas Instalaciones "Congresos y Convenciones"
C/ TINTE, 3 Ciudad Real (junto a la Plaza del Pilar) Tfnos. 926 22 85 45 - 25 58 03 www.santacecilia.com

PROVINCIA

RESTAURANTE CAMPO BLANCO
Cocina tradicional manchega. Exquisitos platos cocinados al más puro estilo de la tierra.
C/ CRTA. C. REAL-DAIMIEL. KM. 256. TELF.: 926 81 00 36. TORRALBA CVA.

RESTAURANTE EL FOGÓN
Situado en el Hotel Verona, donde podrá degustar sus carnes en auténtico horno de carbón de encina. Disponemos de salones desde 10 hasta 1.000 comensales. Comidas de empresas y celebraciones sociales.
CARRETERA PUERTOLLANO, CIUDAD REAL. KM. 163. TELF.: 926 42 54 79 PUERTOLLANO.

ASADOR RESTAURANTE Y SALÓN "VILLA ISABELICA"
Precioso lugar para comer, cenar o celebrar cualquier evento junto al Castillo de Calatrava en Aldea del Rey. Abierto de lunes a domingo. Amplia variedad en cocina nacional e internacional. Especialidad en asados de la tierra. También menú del día. Información y reservas en:
TELF.: 678 46 59 51 - 926 21 00 63.

RESTAURANTE EL GANADERO
Cocina manchega, especialidad en arroz con bogavante y caldoso, raciones. Menú diario 9 euros. Menús sábados, domingos y festivos 14 euros. Terraza de verano.
CRTA. POZUELO (MIGUELTURRA).
TELF.: 926 24 06 05.

RESTAURANTE CASA PEPE
Variedad con calidad. Situado a 10 min. de Ciudad Real. Calidades de cocina y servicio que concuerdan con el estilo de sus instalaciones.
CRTA. N-430, KM. 317. TELF.: 926 81 40 79. CARRIÓN DE CALATRAVA.

RESTAURANTE LA FONDA DE ALBERTO
Casa de comidas. Donde podrá degustar en un ambiente cálido y acogedor de las mejores tapas, los mariscos más frescos, la comida casera como en su casa, la rica cocina de nuestra tierra y sin olvidar la cocina contemporánea. Atendidos por los mejores profesionales del sector.
C/CRISTO, 67. TELF.: 926 31 61 76
FAX: 926 31 61 77. VALDEPEÑAS.

RESTAURANTE LA RAÑA CUESTA DE LA VIRGEN
Celebraciones, comuniones, bautizos, comida de empresa. Especialidades en Asados, carnes de caza a la brasa, buey al ladrillo. Parque infantil, terraza de verano.
C/ VILLARUBIA DE LOS OJOS A FUENTE EL FRESNO Km 7,300. VILLARUBIA DE LOS OJOS. RESERVAS: TELF.: 926 69 51 85

RESTAURANTE LAS BRUJAS
Referente Gastronómico en La Provincia, donde se fusiona la cocina tradicional "de la abuela" con las últimas técnicas culinarias.
Instalaciones totalmente reformadas. Menú Diario y Menú Especial Fin de Semana. Comidas y Cenas de Grupos. Reuniones y Comidas de Empresa. Eventos, Bautizos, Comuniones y Bodas.
CTRA. NAC. 420 ; KM. 231,5
DAIMIEL (CIUDAD REAL) Telf: 926 85 22 89;
Email: lasbrujasdaimiel@gmail.com

CAFETERÍA DOÑA FELISITA



Menú del día amplio y variado. Deguste nuestras recomendaciones del Chef. Ambiente selecto y muy agradable. PLAZA DE ESPAÑA 3 - CIUDAD REAL TLF.: 926 22 46 50

GUÍA DE RESTAURANTES

RESTAURANTE FLOR CANELA

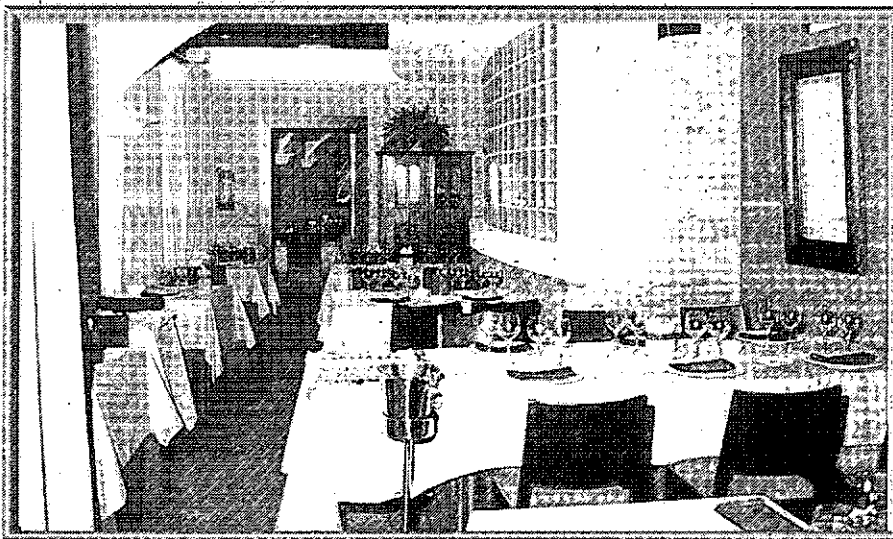

RESTAURANTE FLOR CANELA Te esperamos en Flor Canela. Nueva gerencia: Lalo
C/ CALLE PEDRERA 64, ESQUINA C/ TOLEDO. CIUDAD REAL Tel. de reservas: 926 27 44 94

RESTAURANTE EL RINCÓN DE CERVANTES HOTEL GUADIANA
Cocina creativa, inaugurado en septiembre de 2004 a pocos metros del centro, un nuevo referente en Ciudad Real con todo lujo de detalles.
C/ GUADIANA, 36. TELF.: 926 22 33 13.

RESTAURANTE HOTEL NH Ciudad Real
Situado en el centro de la ciudad. Cocina creativa y de una gran calidad, además de nuestro menú del día disponemos de una variada carta y un extraordinario Buffet de desayunos. Amplios salones para comidas de empresa y celebraciones, bodas, comuniones y bautizos, con la garantía y respaldo de una compañía como es NH Hoteles.
C/ ALARCOS 25. TELF.: 926 21 70 10.

RESTAURANTE CASA DIEGO
Comidas y cenas informales, celebraciones de despedidas de solteros, comuniones, bautizos y celebraciones. Menú diario casero por 9,95 euros.
C/PASEO DE CARLOS ERAÑA 36
CIUDAD REAL Tfnos. Reservas 926 22 51 00

CAFETERÍA - RESTAURANTE CAMARÍN
Nuestros menús te sorprenderán. Ven, conócenos y volverás a degustar nuestras cenas informales de fin de semana. Menú del día totalmente casero por sólo 10 euros.
C/ CABALLEROS, 14 - TELF.: 926 25 69 16
CIUDAD REAL

TODO EL CINE

CIUDAD REAL

IMPORTANTE: VIERNES, LUNES, MARTES Y JUEVES, SE SUPRIMEN LOS PRIMEROS PASES DE LA TARDE
HORA DE COMIENZO 19:30 H.

<p>SESIÓN "GOLFA" Viernes y Sábado 0:45</p> <p>SALA 1 17:30 - 19:50 - 22:30</p>	<p>SESIÓN "GOLFA" Viernes y Sábado 0:30</p> <p>SALA 2 17:30 - 20:00 - 22:30</p>	<p>SESIÓN "GOLFA" Viernes y Sábado 1:00</p> <p>SALA 3 17:45 - 20:15 - 22:30</p>	<p>SESIÓN "GOLFA" Viernes y Sábado 0:50</p> <p>SALA 4 17:45 - 20:15 - 22:45</p>	<p>SESIÓN "GOLFA" Viernes y Sábado 0:40</p> <p>SALA 5 17:45 - 20:15 - 22:45</p>	<p>SESIÓN "GOLFA" Viernes y Sábado 0:40</p> <p>SALA 6 17:30 - 20:00 - 22:30</p>
<p>SESIÓN "GOLFA" Viernes y Sábado 1:00</p> <p>SALA 7 17:30 - 20:00 - 22:30</p>	<p>SESIÓN "GOLFA" Viernes y Sábado 0:50</p> <p>SALA 8 OCEANWORLD 3D (gafas especiales) 19:30 22:30</p> <p>SALA 8 UP 3D (gafas especiales) 17:30 21:05</p>	<p>SESIÓN "GOLFA" Viernes y Sábado 0:50</p> <p>SALA 9 17:45</p>	<p>SESIÓN "GOLFA" Viernes y Sábado 0:50</p> <p>SALA 9 20:15</p>	<p>SESIÓN "GOLFA" Viernes y Sábado 0:50</p> <p>SALA 9 22:45</p>	<p>SESIÓN "GOLFA" Viernes y Sábado 1:00</p> <p>SALA 10 17:30</p>
<p>SESIÓN "GOLFA" Viernes y Sábado 0:40</p> <p>SALA 10 19:50</p>	<p>SESIÓN "GOLFA" SALA 5 - Viernes y Sábado 0:30</p> <p>SALA 10 22:30</p>	<p>SESIÓN "GOLFA" Viernes y Sábado 1:00</p> <p>SALA 11 19:30 - 22:20</p>	<p>SESIÓN "GOLFA" Viernes y Sábado 0:40</p> <p>SALA 12 17:30 - 20:00 - 22:30</p>	<p>SESIÓN "GOLFA" Viernes y Sábado 0:50</p> <p>SALA 13 17:40 - 20:10 - 22:40</p>	<p>SESIÓN "GOLFA" Viernes y Sábado 1:00</p> <p>SALA 14 17:45 - 20:15 - 22:45</p>

TOMELLOSO

LA DEHESA - TOMELLOSO

Precio entrada: 5,50 euros; con carnet joven: 4 euros
 Miércoles (día del espectador): 4 euros

<p>SALA 1 MALDITOS BASTARDOS V y S: 18:30, 21:15, 00:00 D a J: 19:00, 21:45</p>	<p>SALA 1 PEQUEÑOS INVASORES S y D: 17:00</p>
<p>SALA 2 V: 19:15, 22:15, 00:15 S: 17:15, 19:15, 22:15, 00:15 D: 17:15, 19:15, 22:15 L a J: 19:15, 22:15</p>	<p>SALA 3 V: 19:00, 22:00, 00:00 S: 17:00, 19:00, 22:00, 00:00 D: 17:00, 19:00, 22:00 L a J: 19:30, 22:15</p>
<p>SALA 4 V: 19:00, 20:45, 22:20 S y D: 17:00, 19:00, 21:00 L a J: 19:00, 22:00</p>	<p>SALA 4 V y S: 00:00</p>
<p>SALA 5 V: 19:15, 22:00, 00:15 S: 17:00, 19:15, 22:00, 00:15 D: 17:00, 19:15, 22:00 L a J: 19:15, 22:00</p>	<p>SALA 6 JENNIFER'S B... V: 19:00, 22:15 S: 17:00, 19:00, 22:15 D: 17:00, 19:00 L a J: 19:00</p>
<p>SALA 6 DISTRICT 9 V y S: 00:00 D a J: 22:15</p>	<p>SALA 6 DISTRICT 9</p>

PUERTOLLANO

LUNES Y JUEVES SE SUSPENDE EL PASE DE LAS 18:00
 MARTES CERRADO POR DESCANSO - MIÉRCOLES DÍA DEL ESPECTADOR

MULTICINES ORTEGA C/ Cañas, 8-12 Telf. 926/42 86 37 - 42 07 06

<p>SALA 1 18:00 - 20:30 - 23:00</p>	<p>SALA 2 18:00 - 20:30 - 23:00</p>	<p>SALA 3 18:00 - 20:30 - 23:00</p>
<p>SALA 4 DISTRICT 9 18:00 20:30</p>	<p>SALA 5 Año Uno 18:00 20:30</p>	<p>SALA 6 Winky y el caballo mágico 18:00</p>
<p>SALA 4 Mapa de los sonidos de Tokio 23:00</p>	<p>SALA 5 Expediente 39 23:00</p>	<p>SALA 6 Malditos Bastardos 19:40 22:30</p>

VALDEPEÑAS

MULTICINES VALDEPEÑAS
 CENTRO COMERCIAL- CINE SUR. AV. DEL SUR, 5/N
 MIÉRCOLES DÍA DEL ESPECTADOR. PRECIO 3,50 - LOS MARTES NO HAY CINE

<p>SALA 1 SÁBADOS Y DOMINGOS 17,15 - 20,00 - 22,40 LUNES A VIERNES 20,00 - 22,40</p>	<p>SALA 2 SÁBADOS Y DOMINGOS 17,30 - 20,00 - 22,00 LUNES A VIERNES 20,00 - 22,00</p>	<p>SALA 3 SÁBADOS Y DOMINGOS 17,30 - 20,00 - 22,00 LUNES A VIERNES 20,00 - 22,00</p>	<p>SALA 4 SÁBADOS Y DOMINGOS 17,30 - 20,00 - 22,00 LUNES A VIERNES 20,00 - 22,00</p>	<p>SALA 5 SÁBADOS Y DOMINGOS 17,15 - 20,00 - 22,40 LUNES A VIERNES 20,00 - 22,40</p>
<p>SALA 6 SÁBADOS Y DOMINGOS 17,30 - 20,00 - 22,00 LUNES A VIERNES 20,00 - 22,00</p>	<p>SALA 7 SÁBADOS Y DOMINGOS 17,30 - 20,00 - 22,20 LUNES A VIERNES 20,00 - 22,20</p>	<p>SALA 8 SÁBADOS Y DOMINGOS 17,30 - 20,00 - 22,00 LUNES A VIERNES 20,00 - 22,00</p>	<p>SALA 9 SÁBADOS Y DOMINGOS 17,30 - 20,00 - 22,00 LUNES A VIERNES 20,00 - 22,00</p>	<p>SALA 10 SÁBADOS Y DOMINGOS 17,30 - 20,00 - 22,00 LUNES A VIERNES 20,00 - 22,00</p>

Mediaset desmiente su interés por Cuatro

El grupo de comunicación italiano, al que pertenece Telecinco, niega la información vertida sobre su interés en la compra de Cuatro, y quizá también Digital+, al grupo Prisa, según afirmaba un artículo de *La Repubblica*, que indicaba, además, que intentaría convencer a Telefónica para que apoyara la operación.



Antena 3 ha fichado a Cristina Marcos.

Filosofía del enredo en 'El internado'

La exitosa ficción de Antena 3 rueda su sexta temporada. Una de las principales novedades de esta entrega será la incorporación de la actriz Cristina Marcos. Interpretará a Alicia, la nueva profesora de Filosofía, cuya llegada al colegio coincide con un momento muy delicado para Elsa.

De 'La familia Mata' a 'Los Daña'

El próximo 21 de octubre, el canal líder de la televisión griega, Mega TV, estrenará la adaptación de la serie española. En esta versión, de la que hay firmada una primera temporada de 10 episodios, los Mata son los Daña. Los papeles protagonistas están interpretados por actores muy conocidos en el país helénico.

LOS PAYASOS DE LA TELE ARMANDO RODRÍGUEZ

Superlativo

A *Flashforward*, la serie que el martes estrenó Cuatro en loor de multitudes (tres millones de espectadores y casi el 15% de cuota de pantalla), la han bautizado como la heredera de *Lost*. Es un buen apelativo para enganchar al espectador, sin duda. Una superproducción bestial, atractiva, dinámica, intrigante... Un fenómeno paranormal como punto de partida y un reparto coral, ambiguo y numeroso. Hasta ahí las similitudes. Cualquiera de esos tres millones de compatriotas que lo vieron el martes en Cuatro se quedó con la sensación de haber visto algo grande, superlativo.

Punto de partida: toda la humanidad pierde la consciencia durante 137 segundos a la misma hora del mismo día, y durante esos instantes vive un *flashforward*, es decir, una visión futura. Y, sí, todos los habitantes del planeta 'viven' su salto al futuro el mismo día. Atar piezas. Investigar. Todo a cargo de un sensacional Joseph Phiennes dando credibilidad a la serie - que, con tal profusión de efectos especiales y acontecimientos paranormales, corría el grave riesgo de la inverosimilitud.

Esa sensación que inundó a cada espectador al final del piloto es coto reservado de las grandes producciones, algo prohibitivo en nuestro país. No ha lugar comparar un producto como *Flashforward* con nada de lo que se ha visto hasta ahora. Ni siquiera con *Lost*. Probablemente, con los medios económicos que se han empleado y emplearán en la nueva serie se podrían rodar todas las series nacionales que trufan nuestra parrilla televisiva actual. Sin embargo, el impacto de esta primera entrega no lleva a pensar en un derroche obscuro en estos tiempos de crisis, sino en la originalidad y perfección de un producto genial.

TELEVISIÓN 53

La nueva apuesta de TVE I se hará 'En nombre del amor'

Pasión, venganza y desengaño se mezclan en este melodrama mexicano que se estrenará muy pronto y que protagonizará las tardes de la primera cadena de Televisión Española

• La serie sustituirá a 'Doña Bárbara' y narra la historia de dos hermanas que en su juventud se enamoraron de un mismo hombre, que ahora ejerce de sacerdote.

SPC Televisión Española estrenará próximamente en las tardes de La 1 *En nombre del amor*, una superproducción de Televisa de gran éxito internacional con un importante reparto encabezado por Victoria Ruffo, Arturo Peniche, Leticia Calderón y Allisson Lozz. Una gran historia de amor clásica y épica entre dos hermanas y un hombre, ahora sacerdote, que marcó su pasado y que va a marcar su presente y futuro, y entre dos chicas jóvenes que se enamoran del mismo hombre.

Laura Pausini interpreta el tema *En cambio no*, que conforma la sintonía de la serie. *En nombre del amor* se emitirá en la franja de las tardes de la cadena pública en sustitución de *Doña Bárbara*, serie que TVE estrenó en abril con gran éxito de audiencia, al registrar una media del 18,8 por ciento de cuota y 1.716.000 espectadores.

La nueva serie cuenta la historia de dos hermanas, Macarena (Victoria Ruffo) y Carlota (Leticia Calderón), que pagaron con dolor, soledad y resentimiento el haber-



Victoria Ruffo interpreta a una de las protagonistas de la serie.

se enamorado del mismo hombre, Cristóbal (Arturo Peniche), así como las consecuencias de ese amor en la etapa madura de sus vidas.

Al mismo tiempo, narra las peripecias de dos niñas, Paloma (Allisson Lozz) y Romina (Altair Jarabo), a las que la solidaridad y la empatía marcaron su infancia forjando una amistad que con el pa-

so del tiempo tendrá que vencer los obstáculos propios de la juventud. Con la llegada del primer amor también llegan los celos, las envidias y la rivalidad.

Paloma es una pequeña que, tras la trágica muerte de sus padres, se ve obligada a vivir en casa de sus dos tías solteras, Macarena y Carlota. La primera es cariñosa,

solidaria y establece una estrecha relación con su sobrina, mientras que la segunda es represiva, autoritaria y parece que disfruta de hacerle la vida imposible a la niña.

Un secreto de familia es guardado celosamente por ambas tías, secreto que es determinante en la vida de Paloma. Cuando éste se descubra, todo cambiará para ella.

RNE		CADENA DIAL		RADIOLE		ONDA CERO		RADIO 5		ONDA CERO		RADIO 3		RADIO NACIONAL		COPE C-REAL		ONDA CERO		CADENA DIAL		CADENA SER		CADENA SER		RADIO DARNIEL	
88.1	88.8	Puertollano	89.2	La Mancha	90.5	COPE	92.1	COPE	1.269	CADENA 100	93.6	1.341	94.1	95.7	COPE	97.5	99.8	103.2	103.8	104.5	104.5	105.1	105.8	107.3	107.8		
CADENA SER Albázar 88.4																RADIO MARÍA 98.2						RADIOLE Puertollano 105.8					
Los 40 principales La Mancha 87.8		RADIO OLE LA MANCHA Socuellamos 88.8		RADIO SURCO Tomelloso 91.4		RADIO 2 CLÁSICA 92.8		CADENA DIAL Valdepeñas 93.4		RADIO SURCO Alcázar 94.9		CADENA DIAL C.Real 96.2		RADIO SURCO Manzanares 99.2		CADENA SER C.Real 100.4		40 PRINCIPALES CR 100.1		CADENA SER Puertollano 104.1		KISS FM Ciudad Real 105.1		PEDRO MUÑOZ FM 107.3			

LO MEJOR DEL DÍA



Sergio García muestra su faceta divertida a Pablo Motos

Uno de los mejores golfistas españoles de todos los tiempos, Sergio García, se adentra en la guarida de Trancas y Barrancas. El castellanense, que participa estos días en el Madrid Masters de Golf, mostrará su faceta más divertida junto a Pablo Motos y los suyos. CUATRO. 21.25 HORAS

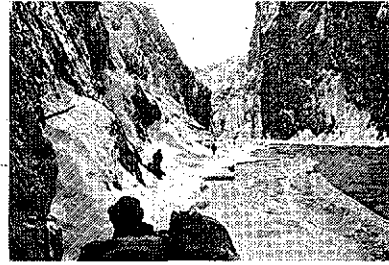

Sobrecogedor documental de dos mujeres en el Himalaya

En el reino remoto de Zanskar, al norte del Himalaya, la amistad entre dos jóvenes ha sido rota por el destino. Para convertirse en verdaderas mujeres y siguiendo la tradición local, Palkit y Tenzin, serán forzadas a madurar y dejar a sus familias para siempre. TVE 2. 12.05 HORAS.

LA PROGRAMACIÓN

tve1	tve2	3	cuatro	5	6	7
<p>06:00 Noticias 24 horas 06:30 Telediario matinal 09:00 Los desayunos de TVE 10:15 La mañana de La 1. Magacín que consta de secciones sobre salud, actualidad o cocina, entre otras. 14:00 Informativo territorial 14:30 Corazón</p> <p>15:00 Telediario 1 15:55 El tiempo 16:00 Amar en tiempos revueltos. La presente temporada se está centrando en lo social, en las pequeñas historias que viven los protagonistas, aunque siempre teniendo como telón de fondo la situación que se vive en la España franquista. 17:15 Doña Bárbara. Tele-novela. 18:25 España directo. Programa de actualidad con conexiones en directo gracias a los reporteros. 20:00 Gente. Crónica social y sucesos.</p> <p>21:00 Telediario 2. Informativo en el que se recogen las noticias más importantes del día. 21:55 El tiempo 22:00 Cuéntame cómo pasó. Ha transcurrido un año y medio desde la muerte de Francisco Franco, pero el país parece ya otro muy distinto. 23:45 50 años de... Reconocidos cineastas analizan la transformación de la sociedad española en los últimos 50 años. 00:15 En noches como esta 01:20 Crímenes que conmocionaron al mundo.</p>	<p>06:00 TVE es música 07:00 Los Lunnis. Series de dibujos animados: <i>La abeja Maya, Vickie el vikingo, El jardín de los sueños, Jim Jam & Sunny, Pequeña princesa, Caracolímpicos y Las aventuras de Marco Antonio.</i> 09:45 Aquí hay trabajo 10:15 La aventura del saber 11:10 La huella</p> <p>12:05 Hacerse mujer en Zanskar. 13:00 Vela. Audi-Medcup. 13:30 Comecaminos. <i>Zorori, el extraordinario, Mascotas papanatas y Pacific blue.</i> 15:30 Saber y ganar. Veterano concurso que examina los conocimientos culturales de los participantes. 16:00 Grandes Documentales. <i>Arrack tras los devoradores de hombres en África.</i> 17:00 Mundos de agua. 17:30 Quinta dimensión. 18:00 En construcción. Incluye las series <i>Las Chicas Gilmore, Buffy Cazavampiros y Viviendo con Derek.</i></p> <p>20:00 Hércules. Sus viajes legendarios. 21:00 Smallville. Serie incluye el sorteo de la <i>Lotería Primitiva y Nacional.</i> 22:00 Días de cine 23:05 Paddock GP. Todas las novedades del Mundial de Motociclismo. 00:10 La 2 Noticias. Informativo. 00:40 El tiempo. Toda la información meteorológica de los próximos días. 00:45 Tras la 2. Zoom Tendencias 01:10 Conciertos de Radio-3 01:40 Cine de madrugada. <i>La esclava libre.</i></p>	<p>06:00 Repetición programas 06:30 Las noticias de la mañana 08:45 Espejo público. Programa de actualidad con Susanna Griso. 12:30 La ruleta de la suerte. Concurso. 14:00 Los Simpson. <i>El limonero de Troya y ¿Quién disparó al señor Burns?</i></p> <p>15:00 Antena 3 Noticias 1. Informativo que está presentado por Pilar Galán y Roberto Arce. 16:00 Tal cual lo contamos. Programa presentado por Cristina Lasvignes en el que se trata la actualidad. Además, el amplio grupo de colaboradores hace un repaso a la crónica social. 19:15 El diario. Talk-show que cuenta historias de encuentros y desencuentros, de amores y desamores, historias personales que interesan e importan no sólo a sus protagonistas sino a los telespectadores.</p> <p>21:00 Antena 3 Noticias 2. Informativo con todas las noticias acaecidas en el día de hoy. 22:00 Mienteme. Serie. <i>La nota perfecta y Desencantado.</i> 23:45 Sin Rastro. Serie sobre una unidad del FBI que se encarga de buscar a personas desaparecidas. El primer episodio corresponde a la séptima temporada, titulado: <i>Querida.</i> A continuación se emiten los capítulos repetidos: <i>Bagaje y Venirse abajo 1.</i> 02:30 Adivina quién gana esta noche 04:30 Repetición</p>	<p>06:50 Naruto 07:20 Bola de dragón Z 08:40 Reforma sorpresa 09:40 Medicopter. Horror. 10:40 Alerta Cobra. Serie centrada en la policía de carretera: <i>El conductor y La Fractura de cuello y pierna.</i> 12:45 Las mañanas de Cuatro. Magacín presentado por Concha García Campoy.</p> <p>14:25 Noticias Cuatro. Informativo presentado por Javier Ruiz. 15:15 Fama ¡a bailar! La escuela en directo 15:30 Fama ¡a bailar! Espacio de entretenimiento presentado por Paula Vázquez. 17:20 Fama ¡a bailar! El chat. 18:05 Reforma sorpresa. Presentado por Nuria Roca. Redecora el hogar de los espectadores en tan sólo unas horas. 19:15 Password. Concurso presentado por Luján Argüelles al que acuden personajes famosos.</p> <p>20:20 Noticias Cuatro 21:25 El hormiguero. Presentado por Pablo Motos 22:20 Entre fantasmas. El final de la cuarta temporada de <i>Entre Fantasmas</i> depara muchas cosas importantes para nuestra médium, ahora centrada en su embarazo y en la boda con Jim. Pero como siempre, la vida de Melinda es de todo menos rutinaria. 02:05 CuatroSfera. Incluye la serie de <i>Primos lejanos: Buenos patines.</i> 02:35 Marca y gana 05:35 Shopping 06:40 ReCuatro.</p>	<p>06:30 Informativos Telecinco 09:00 El programa de Ana Rosa. Con Ana Rosa Quintana y sus colaboradores. 12:30 Mujeres y hombres y viceversa. Presentado por Emma García. 14:00 Karlos Arguiñano en tu cocina 14:30 De buena ley</p> <p>15:00 Informativos Telecinco 15:45 Sálvame diario. Magacín contenedor sobre el mundo rosa presentado por Jorge Javier Vázquez. Le acompañan sus mordaces colaboradores. 18:45 Toma cero y a jugar. Concurso con 120.000 euros de bote presentado por Daniel Domenjó. 20:00 Pasapalabra. Concurso presentado por Christian Gálvez en el que los participantes intentan acumular segundos en varias pruebas para enfrentarse al temido roscó.</p> <p>20:55 Informativos Telecinco 21:45 Gran Hermano. Reality-show presentado por Mercedes Milá. Undécima edición de la <i>morada</i> más famosa de la televisión. Este año participan 17 concursantes y están repartidos en dos casas: 11 en una y otros seis en la vivienda espía. Estos últimos tienen una tarea muy especial que determinará su futuro en el evento. 01:30 Gran Hermano: la casa en directo 02:00 Si lo aciertas, ganas 04:00 Infocomerciales 05:00 Fusión sonora</p>	<p>07:10 Lo mejor de La Sexta 08:00 ¿Qué hacemos con Brian? 09:00 Despierta y gana 10:30 Cocina con Bruno Oteiza. De la mano de Bruno Oteiza, este espacio ofrece las mejores recetas. 11:00 Brigada policial 12:00 Crímenes imperfectos. Triple capítulo.</p> <p>14:00 La Sexta Noticias 14:55 Padre de familia 15:25 Sé lo que hicisteis... Los presentadores y los colaboradores del espacio analizan los continuos desastres periodísticos que se perpetran en los diferentes programas televisivos dedicados al mundo del corazón y a la crónica social. 17:25 Qué vida más triste 17:55 Estados alterados Maitena. Serie de humor protagonizada por María Adán. 18:25 Jag: alerta roja. Serie. 19:25 Navy: investigación criminal</p> <p>20:20 La Sexta Noticias 21:30 El intermedio. Programa de humor presentado por El Gran Wyoming 22:15 Navy: Investigación criminal. Serie acerca de un equipo de agentes especiales del Servicio de Investigación Criminal de la Marina de Estados Unidos. Se emite una doble entrega. 00:00 Buenafuente 01:15 El intermedio 01:50 El rey de la colina. Tragicomedia de animación para adultos que sigue el día a día de las actividades de Hank Hill. 02:15 Ganas de ganar</p>	<p>07:00 Kosmi Club. Espacio que hará las delicias de los más pequeños de la casa. Incluye las series de dibujos animados <i>Team Galaxy, Dorae-mon, Los Patata y Pokémon.</i> 09:50 Empleo CLM 10:00 Las hermanas McLeod 10:40 Acorralada 11:25 Toda una dama 13:00 Walker Texas Ranger.</p> <p>13:55 CMT Noticias 1 15:05 El tiempo 1 15:10 Todo deporte 1 15:30 Cifras y letras. Concurso presentado por Paco Lodeiro. 16:00 Rex. Serie sobre un inteligente perro que trabaja para la Brigada de Policía. 17:00 La Doctora Quinn 17:45 CLM en vivo 18:30 Cine del oeste. <i>El retorno de Ringo.</i> Con Fernando Sancho. Julio de 1865. Acaba de terminar la guerra de Secesión. El capitán Montgomery Grown es uno de los pocos militares que continúa fiel a sí mismo tras la guerra.</p> <p>20:25 CMT Noticias 2. Informativo. 21:05 El tiempo 2 21:10 Todo deporte 2 21:30 La vida en broma 22:00 Cine de noche. <i>Dos policías rebeldes 2.</i> Los detectives de narcóticos Mike Lowrey y Marcus Burnett han sido asignados a un nuevo caso en Miami, donde un asutero narcotraficante ha iniciado una sangrienta guerra. 23:45 Cine de noche. <i>Desaparecido en combate 2.</i> 01:45 Cine de noche 2. <i>Me llamo Sara</i> 04:00 Planta 25. 05:15 Memoria de elefante.</p>
<p>23:45</p> <p>50 años de... Hoy, Joaquín Oristrell dirige este documental de <i>50 años de...</i> Titulado: <i>Una periodista de a pie.</i></p>	<p>20:00</p> <p>Hércules En sus aventuras, Hércules se enfrenta contra las diabólicas tropas de Hera, su madrastra.</p>	<p>16:00</p> <p>Tal cual lo contamos Magacín pegado a la actualidad. Se completa con la crónica de sucesos, sociedad y entrevistas.</p>	<p>19:15</p> <p>Password La ex Miss España Inés Sainz y el actor Carlos Chamorro intentarán ayudar a los concursantes.</p>	<p>21:45</p> <p>Gran Hermano Indhira, Hans o Rebeca: uno de los tres podría pasar hoy a la historia al ser récord como Nagore.</p>	<p>21:30</p> <p>El intermedio Programa que selecciona lo mejor del día y lo empaqueta para servirlo con un toque de crítica y humor.</p>	<p>22:00</p> <p>Cine de noche Martin Lawrence y Will Smith aperecen juntos en este trepidante film de acción: <i>Dos policías rebeldes.</i></p>

¡Buenos días! ¿Has probado a despertarte con La Tribuna de Ciudad Real?

Infórmate en el teléfono de atención al suscriptor 926 21 53 01 De Lunes a Viernes de 9:30 a 14:00 h.

BUTACA DE CINE

★★★	Valkiria	18:00	Digital + (D. 102)
★★★	Martín Hache	21:30	Digital + (D. 49)
★★	Dos policías rebeldes	22:00	CMT
★★	Escondidos en brujas	01:15	Digital + (D. 3)
★★★	La esclava libre	01:40	TVE 2

● Mala ★ Regular ★★ Interesante ★★★ Buena ★★★★ Muy Buena



BUTACA DEPORTIVA

Vela: Audi Medcup	13:00	TVE 2
Golf: Tour europeo. Master de Madrid	17:00	Teledeporte
Fútbol: Mundial sub 20	18:00	Eurosport
Baloncesto: NBA Gira europea. Real Madrid-Utah	20:45	Canal +
Motociclismo: Paddock GP	23:05	TVE 2

TV VALDEPENAS

9:30	Campo de regatas
10:00	Informatic
10:30	Entre blancos y tintos
11:00	Nos vamos
11:30	Cocina Mikel Bermejo
13:00	Sobre ruedas
13:30	El rincón de Carlos
14:00	Doc. y música
14:30	Informativos TVV
15:00	Entre blancos y tintos
15:30	Teletienda
16:00	Cocina J.J. Castillo
16:00	Dibujos
17:30	Cine en cadena local
19:20	Cocina J.J. Castillo
20:00	Meridiano 0
20:30	Informativos TVV
21:00	Cara a cara
22:00	Cine en cadena local
0:00	Informativos @
0:30	Dos butacas
1:00	Diario nacional
1:30	Informatic
2:00	Entre blancos y tintos

IMÁS TV

06:00	Imás música
08:00	Informativos
09:00	Café imas
11:15	El Cristo del Espíritu Santo desde Malagón
11:45	Procesión Virgen de Gracia. Puertollano
12:45	El Quijote en la Calle desde Argam. de Alba
13:00	Noches del Castillo, desde Bolaños de Cva.
14:00	La Tertulia
15:30	Informativos
16:00	El Deporte
16:45	Café imas
18:30	Fiestas en Retuerta del Bullaque
20:00	Pocitas y las Lastras
20:30	Informativos
21:00	El Deporte
21:30	Festival Int. de Folklore
23:00	Informativos
23:30	El Deporte
00:00	Canal X

POPULAR TV

08:15	Dibujos animados
09:55	Hoy celebramos
10:00	La lupa de las noticias
11:00	Call TV
12:00	Ángelus y Santa Misa
13:00	Rincón de luz
14:30	Noticias 1
15:00	Call TV
16:00	Palabra de vida
16:15	Kojak
17:30	Documental
18:00	Estamos contigo
19:00	Documental
20:00	Dibujos animados
20:30	Noticias 2
21:10	Kojak
22:10	La lupa de las noticias
23:05	Cine: La mejor jugada
00:30	Noticias 2 (r)
01:00	Palabra de vida

CRN

08:00	Espacio Abierto
10:00	Informativo Regional
10:30	Espacio Compras
10:50	Espacio Agrario
11:00	Informativo Regional
11:30	Espacio Compras
11:50	Espacio Solidario
12:30	Informativo Regional
14:00	Informativo Regional
14:30	Informativo Provincial
18:00	Mas Play
18:30	Espacio Compras
18:50	Espacio Vinos
19:00	Informativo Regional
19:30	Espacio Compras
19:50	Espacio Joven
20:00	Informativo Nacional
20:15	Informativo Regional

TV LA MANCHA

06:00	Euronews
08:00	Noticias
10:00	Infocomerciales
12:45	Noticias
13:15	Vista Atrás
14:00	Noticias 1ª Edición
15:00	La Hora de Coral
16:15	Fashion TV
17:20	Empleo Castilla La Mancha
17:30	Noticias
18:00	TV Chateando
20:30	Noticias 2ª Edición
21:00	SC
21:30	Dulces Sensaciones
22:30	Noticias
23:00	Euronews
00:00	TV Chat

SERIES Y PELÍCULA

● Mala ★ Regular ★★ Interesante ★★★ Buena ★★★★ Muy Buena

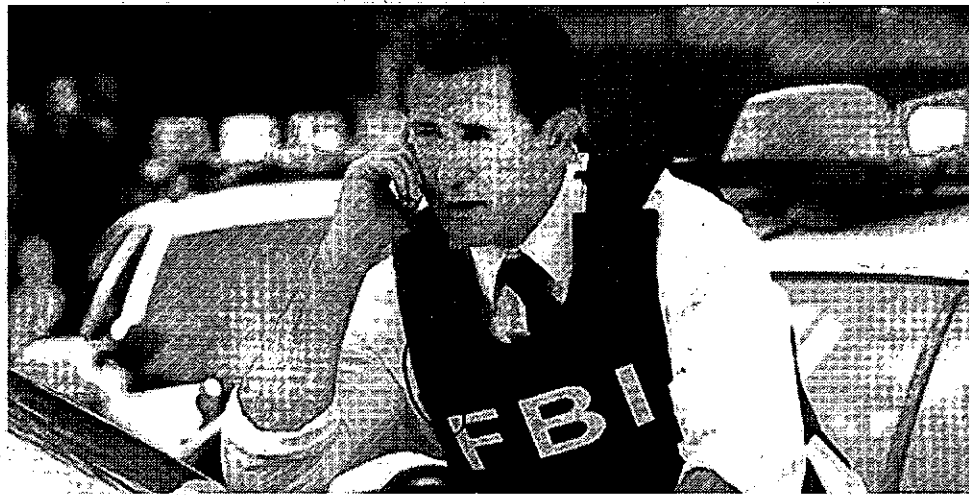

ANTENA 3 23:45
SIN RASTRO

El equipo de Malone busca a una niña secuestrada

El equipo cree que están investigando un caso de custodia de una niña de 13 años tras sufrir un secuestro. Sin embargo, todo lo relacionado con este suceso se vuelve inquietante cuando los agentes descubren que la menor lleva una vida secreta. Mientras, la relación entre Jack y Samantha va viento en popa. En el episodio titulado Bagaje, Jack Malone y sus colaboradores averiguan la desaparición de una mujer de la que no se sabe nada después de que la policía matara a su novio. Los agentes tratan de investigar si el hermano de la mujer, camello y miembro de una banda callejera, tiene que ver con la desaparición. En Venirse abajo, tras sufrir un shock al perder a su esposa en los atentados del 11-S, Barry secuestra a su jefa y pide un rescate por ella.

CUATRO 22:20
ENTRE FANTASMAS

Inquietantes revelaciones sobre el futuro

En el desenlace de la temporada, un libro hará que Melinda tenga que hacer frente a todos sus temores. Parece ser que sus páginas esconden muchos secretos, y algunos tienen que ver con el futuro de Melinda y los que le rodean. La incertidumbre de saber si su bebé está o no a salvo conducirá a la médium a investigar el robo de este importante ejemplar que Zoe intentó proteger con su vida. Además, la boda con Jim cada vez está más cerca y esta vez no serán los seres del más allá los que le den quebraderos de cabeza.

TVE 1 16:00
AMAR EN TIEMPOS REVUELTOS

Nono Garriga controla la vida de Alfonso

Ana está preocupada al ver que Nono Garriga controla cada vez más la vida de su marido, pero Alfonso está encantado con las atenciones de su representante, que ya le ha organizado un importante combate de exhibición. Mauricio queda muy tocado cuando ve que Rosa, que ha aparecido de modo aparentemente casual en su consulta, prefiere la compañía de Alfonso, quien le invita a su próximo combate. Tratando de luchar contra sus propios sentimientos, Mauricio accede a comprar el aparato de rayos X que tantas veces le había recomendado Cayetana.

TVE 2 01:40
LA ESCLAVA LIBRE

★★★
De esclava a señora de la propiedad



Ficha técnica: Drama sobre racismo. Italia, 1957. Dirección: Raoul Walsh. Intérpretes: Clark Gable, Yvonne de Carlo, Sidney Poitier, Efrem Zimbalist Jr. y Patric Knowles. 125 m.

Amantha Starr es una bella y rica joven que vive lujosamente en la plantación sureña con su padre. Un día, tras la muerte de éste, Amantha es acusada de ser hija de una sirvienta negra, por lo que la despojan de sus tierras y la convierten en esclava. Trasladada a Nueva Orleans para ser vendida, un apuesto caballero la compra en una subasta de esclavos. Un folletín de brillante factura técnica y latente erotismo, pero de insuficiente consistencia dramática.

LA SEXTA 17:55
ESTADOS ALTERADOS MAITENA

Bebiendo 'jarabe' como si fuera agua

Alfonsa y Nicoletta abren una destilería de vodka clandestina. Quieren evitar que Charo y Matilde las descubran, y para conseguirlo dirán que están fabricando jarabe. El escándalo llega cuando Raquel y César descubren que las cuatro amigas están bebiéndose el «jarabe» casi como si fuera agua. Julia, Mariola y Sabrina pasan el rato haciendo tests de inteligencia por Internet. No le dan apenas importancia, pero cuando Mariola obtiene una altísima puntuación nadie se lo puede creer. Entonces, decidirán apostar.

Pentagrama

Material escolar
Percusión
instrumentos clásicos
y modernos
Amplificación
Sonido profesional

C/Calatrava 44. Ciudad Real. tlf: 926 256 665 - alberto@tupentagrama.es - www.tupentagrama.es



Edita: PROMECAM (Promotora de Medios de Castilla-La Mancha)

Depósito Legal: CR-1164-1990.

Redacción, Administración y Publicidad: Pedro Muñoz, 3. Ciudad Real. Código Postal 13005

Teléfono: 926 21 53 01, 02-03-04-05. Fax: Administración y Publicidad 926 21 51 45, Redacción 926 21 53 06.

Correos electrónicos: redaccioncr@diariolatribuna.com, publicidad@diariolatribuna.com, administracioncr@diariolatribuna.com, deportescr@diariolatribuna.com, provincia@diariolatribuna.com, disenocr@diariolatribuna.com y fotograficr@diariolatribuna.com.

Prohibida toda reproducción a los efectos del Artículo 32,1, párrafo segundo, LPI



Indra

Promoción -50% COLLARES Hasta fin de existencias

<http://www.indraplata.com>
C/ M^o Cristina, 2 - Telf.: 926 25 51 49 - Ciudad Real

PICOTAZOS

Posicionamiento de Air Berlin

No cabe duda de que Air Berlin ha apostado fuerte por Ciudad Real. Cuando en mitad de la tempestad lo más fácil hubiera sido abandonar, la compañía alemana se mantiene firme en su interés por el Central. Está claro que mira al futuro con optimismo y quiere estar muy bien posicionado cuando el aeródromo manchego remonte el vuelo. No son malos datos los casi 20.000 billetes vendidos en la temporada de verano y los más de 5.000 que suma ya para la temporada de invierno.

Felicitaciones desde EEUU

Y mientras los alemanes dan vida al aeropuerto, la sociedad promotora, el Ayuntamiento de la capital, la Universidad y la Cámara de Comercio han tenido la oportunidad de exponer en Estados Unidos la singularidad del Central como centro intermodal de los medios de transporte más rápidos que existen: el avión y el tren. Como suele ser habitual, lo propio adquiere mejor valoración fuera que en casa. Es lo que pasa en un país cainita como éste, que se le da más valor a lo que hay fuera que a lo que se hace en casa.

'Invisibles' a la sociedad

Cuando miramos a nuestro alrededor todo parece normal, la mayoría de las personas desarrollan una vida con el mismo denominador común. Pero en ese contexto general siempre hay excepciones que, desgraciadamente, suelen pasar desapercibidas. Hay hogares con mucho sufrimiento, como el que viven las personas que por distintos avatares no pueden desarrollar una vida como la de la mayoría. Ayer, por ejemplo, fue el día en el que todos nos debimos concienciar de los problemas de quienes viven con una enfermedad mental. Y del ánimo a sus familias. Es importante que colectivos como Apafes mantengan ese tesón imprescindible para que esas personas no resulten invisibles para la sociedad.

ESTO ES GANA DE GANETA POR MIGUEL ANGEL LÓPEZ ALCOBENDAS

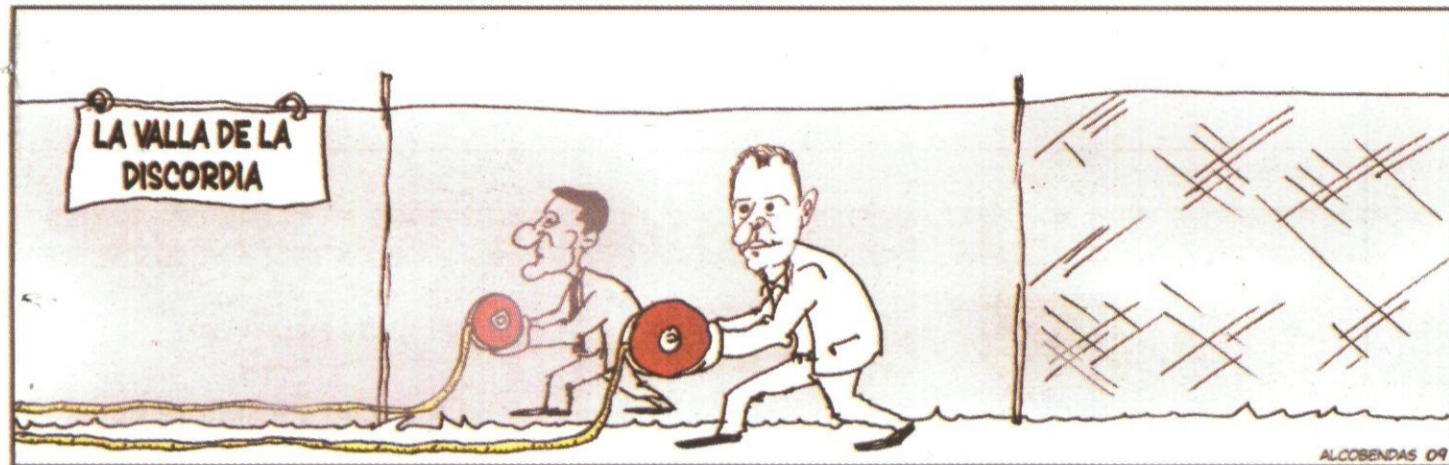

RAFAEL ARENAS RUIZ / PROFESOR DE KARATE

Es un profesor de karate y titular de un gimnasio que activa en su tiempo libre. El gimnasio Shotokan de Miguelurra, con 21 años de historia, abre a partir de las 19.00 horas cuando sus usuarios ya han terminado sus trabajos. Está en el número 8 de la calle Real.

«El mejor combate no empieza»

DIEGO FARTO / CIUDAD REAL

Rafael Arenas, el luchador de la izquierda, sería capaz de pasarse horas hablando de karate y karatecas y con auténtica pasión de maestro.

¿Qué significa Shotokan?

Es un estilo de karate difundido a nivel mundial, una escuela con unas características diferentes a las de otros estilos de karate, pero lo importante es que cualquier practicante puede ir a cualquier rincón del mundo, y aunque no conozca el idioma, puede ponerse a practicar en cualquier otro centro Shotokan. Significa la casa de Shoto y Shoto, es el nombre del fundador de esta escuela, quien difundió el karate a escala mundial.

¿Qué tiene que hacer una persona que quiere practicar karate?

Venir aquí, informarse de las clases, los horarios. Importa la edad que tenga, porque las clases son según edades, el primer grupo es de infantil hasta diez años, pero puede venir hasta una persona de 70.

¿Cuántas personas acuden habitualmente a este centro?

Hemos llegado a tener hasta 70 licencias, prácticamente



TOMÁS FERNÁNDEZ DE MOYA

son todas de Miguelurra, aunque también hay algunas de gente de fuera, sobre todo para el ámbito deportivo porque, gracias a Dios, hemos conseguido tener un nivel bastante aceptable.

Ya que lo menciona ¿hasta dónde han llegado sus deportistas de competición?

Ahora mismo tenemos uno de nuestros chicos en una preselección para el Campeonato del Mundo, que se dice pronto. Tenemos gente de nivel nacional, que ha llegado a campeonos de España y ha estado en campeonatos de Europa. Eso es muy difícil y requiere una preparación muy completa.

¿Qué aporta el karate a sus practicantes?

Primero, una formación física excelente, aquí se trabaja la bilateralidad y todos los aspectos de la condición física, velocidad, fuerza, agilidad... Al mismo tiempo, enseñamos autocontrolarse, porque el mejor combate es el que no empieza.

PENSADO PARA SORPRENDER A QUIENES MÁS SABEN DE AUTOMÓVILES.



HONDA
The Power of Dreams

HONDA ACCORD DESDE 23.600 €.

PVP recomendado en Península y Baleares para Honda Accord Sedán 2.0 i-VTEC Elegance, incluyendo IVA, transporte, impuesto de matriculación y aportaciones de la Red de Concesionarios Oficiales Honda. 5 años de garantía (3+2) según condiciones contractuales Honda a consultar a través de la Red de Concesionarios Oficiales Honda. PVP válido hasta 31/07/09. Imagen acabado Executive. Plan 2000€ no incluido. Consulte condiciones en la Red de Concesionarios Oficiales Honda.

Consumo medio (l/100Km): 5,8-8,8. Emisiones CO₂ (g/Km): 148-209.

Accord



Valero Automóviles.

Ruiz Morote, 3. Tel. 926 22 07 09*. CIUDAD REAL. - Pol. Ind. Ctra de Alcázar s/n, parcela R-187. Tel. 926 64 70 61*. MANZANARES. CIUDAD REAL.

*Contacte con nosotros para más información y solicitud de prueba.

Negocio

& Estilo de Vida
Castilla-La Mancha
Diario libre de
información económica

Jueves 8 de octubre de 2009 / Año 4, Número 698 / www.diarionegocio.es

El termómetro



PRINCIPALES INDICADORES

Ibex 35	11.721,40	▼	-0,81%
Frankfurt	5.640,75	▼	-0,30%
Londres	5.108,90	▼	-0,57%
París	3.756,41	▼	-0,37%
Euribor	1,225%	▼	-0,004p.

Raúl Pozo

¿Por qué las fachadas de Madrid se quedan sin remozar?



Rubén Manso Olivar

Más impuestos equivale a más desempleo



OJD: Difusión Acta 2008: 83.632 ejemplares. Difusión julio de 2009 (pendiente de control): 75.124 ejemplares. Tirada del número 697: 79.869 ejemplares

Brasil será el epicentro del 'Investor Day' de Telefónica

Telecos ❖ Opa sobre el cuarto 'player' brasileño un 15% superior a la de Vivendi

El apoyo popular a Lula deslumbra al mundo

Informe

El presidente brasileño, Luiz Inacio Lula da Silva, cuenta con un apoyo popular del 82%, lo que supone una cifra histórica en la democracia moderna. La gestión del potencial de Brasil en plena crisis económica y su fuerte personalidad son algunas de las razones del éxito de Lula. En el lado contrario se encuentran otros líderes del G-20 como Gordon Brown o Cristina Kirchner, cuyo respaldo entre la ciudadanía está en caída libre y tiene un futuro político muy complicado. Zapatero y Sarkozy empatan a la baja. ■ P25

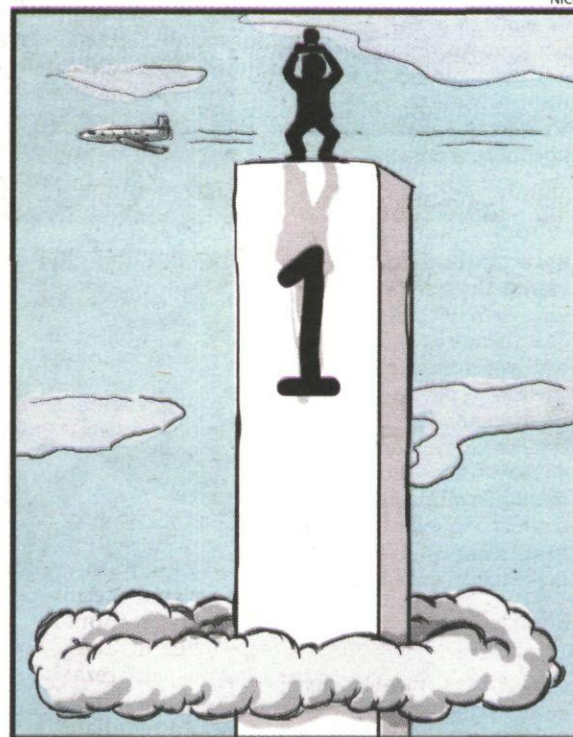

NICO

ADEMÁS

La deuda sin cobrar en Hacienda crece un 30%

En siete meses los cobros pendientes se han disparado, mientras el déficit en la batalla anti-fraude se maquilla con medidas distintas al control fiscal. ■ P24

Banesto descarta un plan de cierre de sucursales

La entidad logra mejorar su ratio de eficiencia por debajo del 40% marcado para el año y no contempla un plan concreto de cierre de oficinas. ■ P10

Efama aboga por extender los Ucit para las pensiones

El presidente de Efama, Jean Baptiste de Franssu, asegura que la marca Ucit ofrece la garantía a los inversores para colocar sus ahorros a largo plazo. ■ P23

ÍNDICE

OPINIÓN	P02
EMPRESAS & BOLSA	P05
DINERO	P23
ACTUALIDAD	P25
PROFESIONALES	P28
ESTILO DE VIDA	P30

FCC acude por primera vez al mercado de bonos

Construcción

La compañía controlada por Esther Koplowitz emitirá deuda convertible por valor de 450 millones de euros para fortalecer su balance y volver a salir de compras. ■ P7



Esther Koplowitz. ARCHIVO

La CE alerta que falta liquidez para el reto de 2020

Energía

La Comisión Europea exige elevar hasta 50.000 millones los fondos europeos destinados a las tecnologías energéticas, para reducir las emisiones y fomentar las renovables. ■ P6

CCM convoca asamblea general para el 23 de octubre

Cajas de ahorros

En esta asamblea, que se celebrará antes de que se aclare el futuro de la entidad, se analizarán las líneas generales de actuación de Caja Castilla La Mancha en 2010. ■ P10

PATAGONIA CIRCUITO PAISAJES ARGENTINOS

11 días / 8 noches

ITINERARIO: Buenos Aires - Iguazú - Calafate - Buenos Aires.

SALIDAS: diarias de octubre a febrero.

Hoteles 3* y 4* desde **2.292 €**

Pago en **3 meses 0% intereses***



Precio por persona en habitación doble y régimen de alojamiento y desayuno, válido para determinadas fechas. Incluye: vuelo de ida y vuelta en clase turista desde Madrid, tasas aéreas, traslados, visitas a la ciudad de Buenos Aires, Cataratas de Iguazú (lado argentino), Glaciar Perito Moreno, Safari Náutico y entradas a los Parques Nacionales. Gastos de gestión no incluidos (6€ por reserva). Plazas limitadas. *Consulta condiciones de esta promoción. (1) Operación financiada por Financiera El Corte Inglés E.F.E.C.S.A. VENTAJAS VIAJES EL CORTE INGLÉS: 7% de DESCUENTO; reservando 2 meses antes de la fecha de salida. Descuento no aplicado al precio publicado. Consulta condiciones.

902 400 454
www.viajeselcorteingles.es

VIAJES
El Corte Inglés

EN DOS MINUTOS

IBEX 35

Variación ayer: **-0,81%**



SUBEN Y BAJAN

Ferrovial	1,88%	FCC	-5,11%
Cintra	1,60%	BME	-2,21%
OHL	1,18%	B. Popular	-2,19%
Indra	0,97%	Mapfre	-2,16%
I. Renovables	0,88%	B. Sabadell	-1,80%

EURIBOR



BONO EN EL DÍA



DIVISAS

1 € equivale a:

EURO/DÓLAR	-0,54%	1,467
EURO/YEN	-0,28%	130,61
EURO/LIBRA	-0,21%	0,923
EURO/FRANCO	0,33%	1,516

REVISTA DE PRENSA

la nación.es

Garzón consintió gravar en la cárcel. El juez de la Audiencia Nacional, Baltasar Garzón, imputado por prevaricación por el TS, consintió la grabación de las conversaciones que los imputados en el 'Caso Gürtel', Francisco Correa y Pablo Crespo mantuvieron en la cárcel con sus abogados José Antonio Choclán y Rodríguez Mourullo. Los letrados estudian querrelarse contra el polémico magistrado de la Audiencia Nacional.

Le Monde

La banca gala anticipa el pago al Estado. Las próximas semanas los grandes bancos galos ya tendrán un 50% menos de acciones preferentes y de deuda subordinada en manos del Estado, lo que se interpreta como un anticipo de la vuelta a la normalidad. Así, tras los "buenos resultados" relativos cosechados en el segundo trimestre, el BNP Paribas, Societe Générale y el Credit Mutuel serán los primeros en saldar cuentas con el Estado, sin agotar así el plazo máximo establecido en el 2014.

Wall Street Journal

La FED de EEUU ha depreciado el dólar un 41%. La debilidad del dólar ha centrado el interés del mercado en los últimos meses. Grandes potencias como China, Rusia o los países del Golfo cuestionan su hegemonía. El billete verde se ha depreciado un 41% entre 2002 y 2008, mientras que el euro se ha apreciado un 75% frente al dólar. El debilitamiento de la divisa estadounidense favoreció que el oro se negociara a precios de récord en Londres y también en Nueva York, donde llegó a tocar los 1.045 dólares por onza.

CapitalNews

La banca, a bordar el tercer trimestre. Mejor de lo esperado. Así serán los resultados de las entidades bancarias españolas que se disponen en los próximos días a hacer públicos los del tercer trimestre, después de haber comenzado ayer con la puesta en escena de los de Banesto, que resultaron mejor de lo previsto, después de que los analistas esperasen una reducción mayor del beneficio atribuido.

EN IMÁGENES

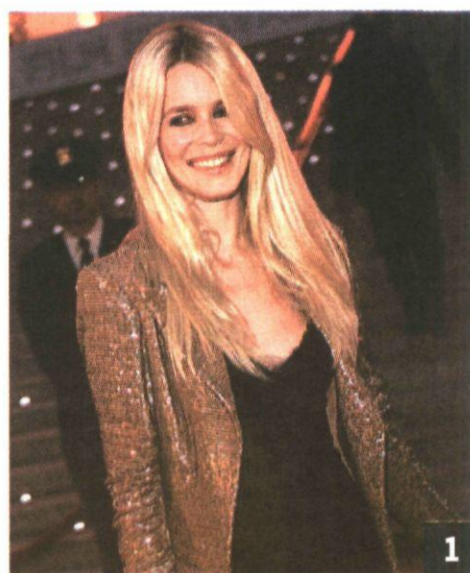

■ **1. LO DEJA.** Claudia Schiffer deja las pasarelas y bien que lo sentimos. Aparte de muy sexy, sin duda la alemana tiene una mirada y una sonrisa que desarmaban. Habrá que ir a las Baleares a buscarla por alguna 'disco'.

■ **2. PERO ESTA SIGUE.** Si se trata de alegrar la vista, al menos esta top model que ayer presentaba en la XI Semana de la Moda de Castilla y León este modelito de Teleno, lo hará. Espectacular. EFE/S.

OTERO

■ **3. FG Y GARY HAMEL.** El presidente del BBVA y el gurú del Management, juntos en el World Business Forum de Nueva York.

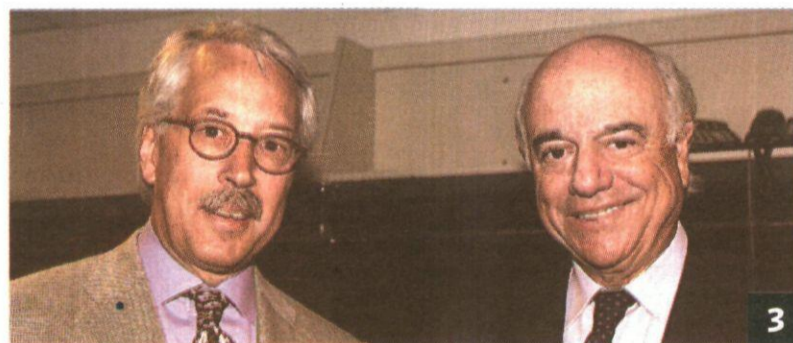

CON LA QUE ESTA CAYENDO...

Sua es el restaurante más 'trendy' de Bilbao. En la calle del Marqués del Puerto número 4, en el mismo Bilbao encontramos el Sua. Se trata del lugar ahora más de moda entre los ciudadanos de una Villa que siempre se ha caracterizado por la elegancia de sus gentes debido a la fuerte relación que han mantenido con los ingleses debido a la industria. En este lugar encontramos una muy cuidada cocina fusión de autor que trabaja con esmero el punto de cocción de cada uno de sus platos. La decoración es minimalista e informal. Uno de los

objetivos de su mentor, Aitor Elizategui, es crear platos de mestizaje que reúnan los sabores del mundo. Y creo que lo han conseguido. Otro de los lugares de referencia de la ciudad es el Hotel Ercilla. Cuna de la tauromaquia de la zona y lugar habitual de hospedaje de periodistas desplazados hasta Bilbao, es fácil encontrar a gente conocida de la política, la industria, la banca, tomando una copa en sus salones o incluso en su restaurante que nunca deja de sorprender. También he podido cenar en el Guggenheim pero siempre con catering exterior y organizado por empresas. No sé si esta posibilidad está abierta para el resto de mortales. Ver la ría y gozar con la gastronomía autóctona es un placer. ♦ I.G-J

LA AGENDA

Avance del Mercado Laboral. La Asociación de Grandes Empresas de Trabajo Temporal (Agett) y Analistas Financieros Internacionales (Afi) publican una nueva edición de su boletín informativo, en el que avanzará datos de la EPA del tercer trimestre.

Red Eléctrica celebra el Día del Inversor. La empresa dedicada al transporte de electricidad y a la operación de sistemas eléctricos celebra hoy su Día del Inversor.

A.T. Kearney presenta un estudio ante la situación de crisis. La firma A.T. Kearney presenta hoy en Madrid el estudio 'Las Fusiones y Adquisiciones ante la crisis'.

Elena Salgado en la Comisión de Economía del Senado. La Ministra de Economía y Hacienda, Elena Salgado, comparece ante la Comisión de Economía del Senado para informar sobre las últimas previsiones realizadas por la Unión Europea sobre España.

Catalana Occidente reparte dividendos a sus accionistas. Catalana Occidente reparte entre sus accionistas un dividendo de 0,1001 euros por acción a cuenta del ejercicio del año 2009.

Tipos de interés del Banco de Inglaterra. El Banco de Inglaterra anuncia su decisión sobre tipos de interés.

Solicitudes de subsidio de paro en EEUU. El Departamento de Trabajo de Estados Unidos da hoy a conocer las solicitudes semanales del subsidio

de desempleo.

Tipos de interés del BCE. El Consejo de Gobierno del Banco Central Europeo anuncia hoy su decisión sobre los tipos de interés, actualmente al 1%. A continuación, el presidente de la entidad, Jean-Claude Trichet, da una rueda de prensa para comentar su decisión.

Inventarios mayoristas en EEUU. Estados Unidos divulga hoy los datos de inventarios mayoristas del mes de agosto.

OPINIÓN

SOTO VOCE

Por Toppo Giggo

Gómez ofrece a Acosta un puesto en Caja Madrid. Me cuentan que además de pactar con Esperanza Aguirre que el diputado autonómico Jorge Gómez vaya de vicepresidente de Caja Madrid a cambio de que el presidente sea Ignacio González, el secretario general del PSOE madrileño, To-

mas Gómez, ha aprovechado para cerrar una herida pendiente en el seno de sus propias filas. Con Juan Barranco de por medio, Gómez le ha ofrecido al ex dirigente guerrista madrileño José Acosta (ambos amigos de Brarranco) ir como miembro del Consejo de Administración de la caja en el cupo de los socialistas. Acosta dejó de ser diputado por Madrid en las últimas elecciones generales y, tras prejulizarse, pasó a formar parte del Consejo de Administración de Telemadrid, un puesto que abandonará cuando quede resuelto el recurso presentado por Alberto Ruiz Gallardón contra la ley de Cajas.

Las aficiones de los abogados. Alrededor de 5.000 abogados están estos días en Madrid en la International Bar Association (IBA). Muchos de ellos son jugadores de polo y han decidido montar en el Club Villafranca del Castillo un torneo. Ayer se reunieron en la tienda de La Martina, ropa argentina con temática polística, para tomar una copa y conocer a los diferentes equipos que participan. El viernes y el sábado disputarán partidos que concluirán con un buen asado como manda la tradición argentina. La violencia deportiva de este juego unida a la competitividad de los leguleyos mostrará un magnífico espectáculo y de-

mostrará que Madrid tiene una gran oferta.

Tolerancia cero con el dopaje.

El Gobierno anda eufórico con el modo en que se lleva la lucha contra el dopaje en el deporte. En una respuesta parlamentaria dice que la Comisión de Control y Seguimiento de la Salud analizó el año pasado 7.083 muestras recogidas en competiciones oficiales y sólo 80 dieron positivo. Donde más casos se detectaron fue en automovilismo (un 13,33%), seguido de ajedrez, kickboxing y motociclismo. En fútbol se dieron menos casos que en baloncesto. En caza y en hípica, cero.

UP/DOWN



Lógica aplastante

▲ No le falta razón al presidente de Cantabria, el regionalista Miguel Ángel Revilla, cuando señala que la clase política se ha ganado a pulso que los ciudadanos pierdan la confianza en ella.



Más de lo mismo

▼ Menuda novedad para retomar el diálogo social. El secretario de Estado de la Seguridad Social, Octavio Granado, volvió a ofrecer una rebaja en las cotizaciones sociales de las empresas del 0,5%.

POR CIERTO...

Ese PIB del bienestar...

El presidente de Francia, Nicolás Sarkozy, ha puesto a trabajar a un equipo de expertos comandados por el prestigioso Premio Nobel de Economía Joseph Stiglitz para que elabore una *macromagnitud* similar al convencional Producto Interior Bruto (PIB), pero que recoja la calidad de vida, el bienestar, de los ciudadanos. La diferencia entre un y otro indicador se ve muy fácil con el ejemplo que puso a NEGOCIO, José Carlos Díez, economista jefe de Intermoney: "Uno puede dejar a su madre cuidando de los niños y el bienestar de los pequeños y el de los padres es seguramente mayor que si en vez de la abuela la que se hace cargo de los niños es una cuidadora profesional. En el primer caso, ese mayor bienestar no se traduce en variaciones del PIB (no hay transacción económica), mientras que en el segundo sí afecta al PIB". Está claro que en éste y otros muchos ejemplos la calidad de vida está reñida con el aumento de la producción.

Hay ejemplos menos occidentales, como el de Cuba, que hace unos años decidió incluir en su PIB todos los servicios que el Estado suministra a los ciudadanos: sanidad, educación, etc., aunque este país está al margen de la mayoría de organismos in-

LAS CLAVES

1 Sarkozy impulsa la creación de un PIB que mida la calidad de vida, la felicidad.

2 Los economistas defienden la validez del PIB convencional.

3 Ambos indicadores deberían convivir sin rivalizar por ser sustitutivos.

Fuente: elaboración propia. Negocio

ternacionales que tienen verdaderos problemas para tratar de homogeneizar los datos cubanos con los del resto de países.

Sea como fuere, Sarkozy ha abierto una interesante vía de medición de la salud económica y social de los países cuyo indicador (llamémosle PIB del Bienestar) puede servir para calibrar con más fiabilidad la dimensión económica y de felicidad de los ciudadanos. Además, el PIB del Bienestar no tiene por qué sustituir al tradicional PIB, que es considerado por la mayoría de los economistas como una herramienta contable muy potente.

Ante la crisis: más Lula y menos Kirchner

Brasil está de moda. No sólo por la reciente concesión de los Juegos Olímpicos a Río de Janeiro, o por la celebración del Mundial de Fútbol en 2014. Sino por la figura cada vez más resplandeciente del presidente del país, Luis Inazio Lula da Silva, que en los últimos meses de su mandato cuenta con un índice de popularidad del 82%. El respaldo popular a la figura política y humana de Lula tiene en el dinamismo de la economía brasileña, su ausencia de deuda y la salida de la recesión buena parte de sus razones. El carisma de este líder contrasta con los bajos índices de popularidad que registran algunos de sus homólogos en el G-20. El menor apoyo popular es para el británico Gordon Brown, al que ya no le quedan apoyos ni el laborismo en el que milita y con un paupérrimo 19% tiene asegurada su derrota. Muy similar es la situación de la mandataria argentina, Cristina Fernández de Kirchner, quien tras sufrir varios varapalos electorales y gestionar de manera inapropiada

la deuda en mora y la crisis económica tiene un ridículo 23% de respaldo entre la ciudadanía. Lo que es cierto, es que la actual situación económica y geopolítica necesita de más líderes decididos como Lula. P25

Banesto abre la ronda de resultados con la vista en 2010

Como suele ser habitual en el sector financiero, Banesto ha abierto la ronda de las presentaciones de los resultados, esta vez correspondientes al tercer trimestre del ejercicio, pero con la vista puesta en lo que pueda deparar 2010. Son muchos los que vaticinan un próximo ejercicio más duro que el actual, sobre todo en banca. El consejero delegado de Banesto, José García Cántera, fue el encargado de la presentación de unos resultados que reflejan un descenso del 15% del beneficio, debido a mayores provisiones voluntarias a las que aún no se les han asignado destino. Con los deberes cumplidos a tres meses de terminar el año, los responsables de Banesto optaron más por la cautela que por la satisfacción. P10

EDITORIAL

Empleo, soluciones y compromiso

La crisis económica tiene un gran lastre y un gran drama, del que no nos cansaremos de hablar: el empleo. Su destrucción es especialmente dolorosa en España, ya que el crecimiento casi exponencial del paro ha puesto de manifiesto las debilidades de nuestra economía. Es una falacia barata decir que saldremos de la crisis con lo demás países, porque no estamos en las mismas condiciones. Las principales economías de la UE tienen tasas mucho menos dramáticas, por lo que sí pueden tener esperanzas de que todo se arregle en cuanto el PIB se despiere. Pero en España es preciso que se despierte le generación de puestos de trabajo y ese debe ser el compromiso de todos. Con las lamentables declaraciones sindicales de ayer, mandando al gobernador del Banco de España "a su p... casa" no se consigue absolutamente nada, aunque es cierto que cuando Fernández Ordóñez pide una reforma laboral, los asalariados se echan a temblar, porque piensan que es la antesala del despido, con pérdida de derechos, además. Hace falta un ejercicio de altura por parte de patronal, sindicatos y Gobierno. Debería haber un compromiso por las partes: el Ejecutivo tiene que acceder a una gran parte de la patronal, pero a cambio debe haber una cierta garantía de que con las rebajas demandadas se reactivará la contratación. Los empresarios lanzan el mensaje entre líneas de que con menores cotizaciones a la Seguridad Social podrán volver a ofrecer puestos de trabajo. Pero eso debe concretarse de alguna manera, que pueda ser evaluada en un periodo de tiempo razonable. Lo que no es de recibo es continuar con la cantinela de que los empresarios son malos porque quieren despedir a todo el mundo; que el Gobierno les eche la culpa del paro y, por su parte, éstos mantengan un cierto tono victimista. ♦

Negocio & Estilo de Vida

Director: Manuel López Torrents
Subdirectores: Miguel Humanes (Economía y cierre), Eva Ruiz-Hidalgo (Actualidad).
Adjuntos al director: Raúl Pozo, Israel

García-Juez, Ana Franco, Ignacio Alonso-Villalobos, y Raimundo Castro.
Jefes de sección: Vanessa Sanchidrián (Energía y Telecomunicaciones), Juan Arús (Automoción), Ramón Roca (Profesionales), Ignacio Flores (Economía), Eladio del Prado (Opinión), Yoana Novoa (Arte), Álvaro J. Sanmartí (Maquetación), Amaya Verde (Infografía).

DELEGACIONES:
Andalucía: Marta Osés.
Cataluña: Joaquim Marqués.
Castilla y León: Javier Hernández.
Castilla-La Mancha: Olalla Plaza
REDACCIÓN: Pedro de Valdivia, 16. 28006 Madrid Email: redaccion@neg-ocio.com
Teléf: 915 121 760. Fax: 915 189 730.
PROYECTO GRÁFICO: Miguel Buckenmeyer.

Tumbo de Privilegios, S.L.

Editores: José María Sayago, Fernando Sánchez
Subdirector General: Gregorio Cortés.
Director de publicaciones: Antonio Pérez Henares.

Adjunta Presidencia: Mar Lizana
Directora Financiera: Jimena Uranga Director de Marketing y Distribución: Alejandro González Director Comercial: Víctor Cifuentes
Jefes de Publicidad: Fernando Sánchez y Jesús Moriano Coordinador: Luis Marco, OFICINA CENTRAL: Pedro de Valdivia 16, 28006 Madrid. Tif: 917 818 981/2 Fax: 915 769 067. DELEGACIONES: Andalucía: Rioja, 25-1ªB. 41001 Sevilla. Tif: 954 500 136.

Fax: 954 501 237
Cataluña: Pl. Tetuán, 40-41. 2º, ofics 29. 08010 Barcelona. Tif: 932652619.
Fax: 932440855 Castilla y León: Alicia Serna: publicidad@negociocyl.com 660 73 85 42.
Aragón: Metha Gestión & Medios C/ Inocencio Jiménez, s/n50001 Zaragoza Telf: 976 765 014 Fax: 976 765 083 Levante: Tif: 917 818 981/2 Fax: 915 769 067. Castilla La Mancha: publicidad@negocioclm.com

SUS SEÑORÍAS**Huelga de jueces puramente política**

Nadie duda de que la huelga de jueces convocada por la Asociación Profesional de la Magistratura sólo busca desgastar al Gobierno aprovechando su debilidad, lo que demostraron convocándola el 12 de junio, tres meses antes de que se aprobase el 18 de sep-

tiembre el Plan de Modernización de la Justicia. El PSOE, poniendo el grito en el cielo, y el PP, con la boca chica, pero también, han rechazado la convocatoria entendiendo que los jueces son poder del Estado, no funcionarios. El CGPJ no les reconoce esa condición y ni les

descontará el día de huelga, ni medirá los efectos. Las tres asociaciones de magistrados sólo representan al 50% de los jueces y sólo una convoca el paro. O sea, que los jueces le van a dar una patada al Gobierno en el culo de los ciudadanos. También son ganas de... **Servet**



“Me da verdadero asco la imagen que se está dando del PP”

Antonio Basagoiti
presidente del PP vasco.

Concretemos**RUBÉN MANSO OLIVAR**

En los últimos meses se discute mucho sobre la presión fiscal, el coste salarial o la rebaja de las cotizaciones sociales. Se discute mucho pero se ponen pocos hechos sobre la mesa. Más bien, parece que se trata de crear una situación de confusión que no nos permita aclararnos. Una situación en la que no se distinga la verdad de la mentira. Quisiera por ello, poner un ejemplo concreto que puede aclarar mucho. Ya sé que a algunos los ejemplos no les gustan porque nos olvidamos del problema global, pero qué quieren que les diga yo, cada vez coincido más con la idea de **Vittorio Messori** de que lo que no es concreto no es católico, o en su versión para descreídos: lo que no es concreto no es verdad.

Un trabajador contratado por el mínimo interprofesional tiene en España un salario de 624€/mes. Su empleador paga, además, 292,34€ todos los meses a

la Seguridad Social, por lo que su coste es de 916,34€ al mes, sin contar pagas extraordinarias. Si el empresario paga dicho coste, el salario y las cotizaciones sociales, es porque el empleado lo produce. De hecho, las cotizaciones empresariales a la Seguridad Social son una ficción con la que el Estado trata de evitar que aparezca en la nómina del trabajador su coste o, lo que es lo mismo, lo que de verdad ingresa antes de impuestos.

Pero continuemos: del coste salarial apuntado el trabajador sólo ingresa 578,76€/mes porque la seguridad social aún le descuenta otros 46,24€ todos los meses. Con casi 580€ al mes, el trabajador no ahorrará, lo consumirá todo pero... ¡todo lo que compra paga IVA! Por lo que hasta 80€ de su salario irán a pagar dicho impuesto. Al final de los 916€ de coste salarial, sólo le quedan unos 500€: casi el 46% ha ido para las arcas públicas. ¡El 46% para el Estado! Si tenemos en cuenta el efecto de las dos pagas extras: el coste salarial se eleva por encima de los 1.020€ mensuales y el porcentaje del mismo que va a las arcas públicas cae un poco hasta el 42%. Esta proporción se elevará hasta el 43% a partir del próximo mes de julio cuando entre en vigor la nueva subida del IVA.

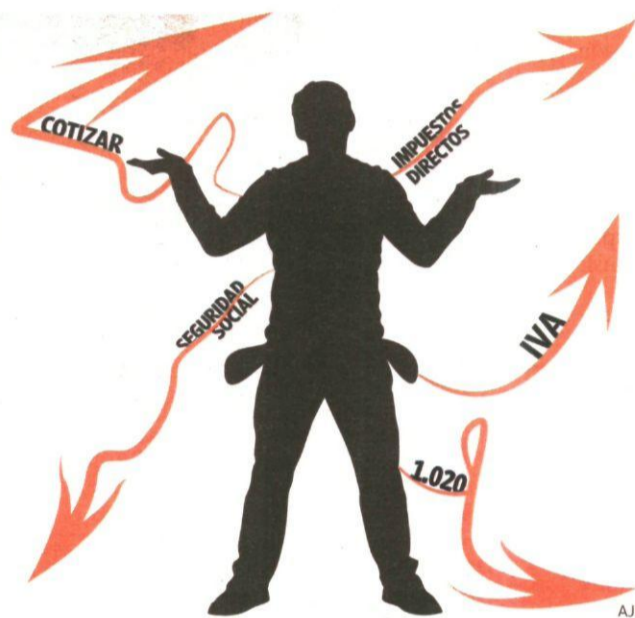

Ya sé que los enamorados del Estado de Bienestar me dirán ahora que a cambio el trabajador recibe muchas cosas. No es mi intención entrar en ello, sino en el coste que soporta dicho trabajador, porque me reconocerán que la contribución del trabajador legal peor pagado al erario público es, cuando menos, elevada. Si lo que recibe vale menos que lo que se le cobra, no es argumento suficiente para sostener la exacción fis-

cal, porque se le ha negado el derecho que todo consumidor tiene a dedicar sus ingresos a lo que desee.

¿Qué podemos esperar de una presión fiscal tan elevada? Desempleo, seguro. Por mucho que nos disguste, el trabajo no se comporta como lo que los microeconomistas llaman un bien Giffen (a mayor precio mayor demanda) sino que lo hace como un bien normal (a mayor precio menor deman-

da). Una cuña fiscal tan elevada entre lo que paga el empresario y recibe el trabajador creará, cuando menos, fuertes incentivos a la contratación ilegal, lo que probablemente redunde en una caída de la recaudación. Máxime cuando en España, para poder optar a determinados servicios públicos no se exige contribución alguna. Más bien al contrario, parece que se exija que no se contribuya. Los empresarios, cuando han propuesto la reducción de las cotizaciones buscaban algo muy lógico: reducir la cuña fiscal. El coste salarial caería y se reduciría, además, el incentivo a la contratación ilegal. Podían los empresarios haber pedido, además, que se redujeran las cotizaciones mal llamadas a cargo del trabajador, lo que no sólo contribuiría a la reducción de la cuña, sino que aumentaría la capacidad de gasto del trabajador. Pero esto, tal vez lo deberían haber solicitado los liberados sindicales que para eso no trabajan, pero prefieren estar en cosas tan poco concretas como una manifestación por el trabajo decente. ♦

Rubén Manso Olivar.
Mansolivar & IAX
Inspector del Banco de España.

RAÚL POZO**Las fachadas de Madrid**

Muchos fueron los planes que se hicieron antes del estallido de la crisis, pese a que no fueron pocos los que advirtieron de su temeridad por lo que estaba a punto de llegar. De los empresariales, hay ya suficiente constancia de lo que ha sucedido. Pero también los hubo de carácter institucional, como la remodelación de fachadas en Madrid. Sus resultados no son precisamente para aplaudir.

En su día, Banco Santander tuvo vendido el emblemático Edificio Metrópolis, histórica sede de su filial Banesto. La operación se torció pero estuvo muy cerca de transformarse en una espectacular obra en forma de hotel de lujo (dos cadenas internacionales estaban encandiladas con la idea), bloque de apartamentos de lujo, centro comercial y aparcamiento subterráneo. Tras el fallido intento de compra por parte de un grupo inmobiliario, llegó el momento del ex ministro **Miguel Boyer**.

De la mano de Boyer llegó **José Ramón Carabante**, que por aquellas épocas, finales de 2007, estaba a punto de convertirse en uno de los pocos que pudo sacar tajada de su apuesta por Inmobiliaria Colonial. Pero el tiempo jugó en contra de todos. El mercado interbancario estaba prácticamente paralizado y la confianza, bajo mínimos. Reunir los 600 millones de euros de inversión que exigía el proyecto se convertía en misión imposible.

A algunos lectores les habrá sonado muy cercano este proyecto. Es muy parecido al Castellana 200 que presentó a finales de 2006 el presidente de Royal Urbis, **Rafael Santamaría**, bien acompañado por **Alberto Ruiz Gallardón**, que podía así sacar pecho de su apuesta por la remodelación de fachadas. Tres años y una crisis después, el proyecto está parado y en el estado actual de la obra, el deterioro es el desenlace más probable. ♦

¿Peligra nuestra financiación internacional?**JUAN VELARDE**

La economía española, para sostenerse en estos momentos, depende de la llegada neta de muy importantes fondos del exterior. La triple deuda de las familias, las empresas y el conjunto del sector público, generada por la incapacidad para que estos tres sectores puedan acudir al ahorro nacional, exige que haya que apelarse al ex-

tranjero. Este endeudamiento, que es el que exige nuestra economía para seguir funcionando incluso a trancas y barrancas, sigue creciendo. En los doce meses que concluyen en junio de 2009 eso se observa en que la cifra del déficit por cuenta corriente español alcanza la suma de 109.600 millones de euros. En el mundo, en cifra absoluta, únicamente tienen un mayor déficit por cuenta corriente que España, los Estados Unidos.

Naturalmente eso motiva que en el panorama internacional comience a destacar esa singular situación española. Por ejemplo, acaba de ponerse a disposición de los interesados el denominado "Atlaséco 2010"

de *Le Nouvel Observateur*. Señala, al ocuparse concretamente de nuestra economía, en la pág. 77, que el primer gran reto que se alza ante ella, es el de mejorar la productividad al mismo tiempo que se reducen los costes, porque, evidentemente, sólo así es posible rebajar el déficit exterior. Pero agrega de inmediato que "el otro gran desafío... consiste en encarrilar la subida espectacular del déficit presupuestario".

Poco a poco vamos conociendo los mecanismos de su financiación, que por fuerza están tensados por el hecho de la muy alta probabilidad de superar el año 2010 el 60% del PIB que señala el Protocolo de Déficit Europeo. El profesor **Rober-**

to Centeno incluso estima que esto tendrá lugar ya en el año 2009, tal como va el panorama de gastos e ingresos del conjunto del sector público. En una estimación que en principio, es difícilmente discutible, llega a la conclusión de que "a finales de 2010, la deuda pública superará el billón de euros, o el 100% del PIB". Y es especialmente grave porque existen presiones para que este déficit sea aun mayor, como consecuencia de que en su cálculo no se ha tenido en cuenta algo que ponía de relieve **Feldstein**: la deuda implícita en el Estado de Bienestar, que sustituye al que se denomina "ahorro de precaución". Con edades de jubilación muy bajas y mecanismos sanitarios de al-

ta calidad –caso concreto de España– la población de pensionistas tiende a crecer, con lo que la deuda implícita en ese sector, aumenta.

En el concreto caso de España debe tenerse en cuenta el endeudamiento creciente que desarrolla parte notable de nuestro sistema crediticio en el Banco Central Europeo, quien se lo concede a un 1% pero precisa de un aval.

Lo que puede suceder es una huida de fondos procedentes del exterior, salvo que se incrementen fortísimamente los tipos de interés. Claro que esto supone que se paralice la actividad económica. Los problemas económicos españoles no se frenan; cada día aumentan. ♦

Qatar Airways compra cuatro Boeing 777

■ Qatar Airways anunció ayer la compra de cuatro aviones Boeing 777 por 700 millones de dólares (cerca de 500 millones de euros) tras lograr los fondos de nueve bancos internacionales.

EMPRESAS & BOLSA

Brasil será el epicentro del 'Investor Day' tras lanzar una opa al cuarto operador

Telefónica ◆ 2.500 millones por GVT: un 15% de prima respecto a la oferta de Vivendi del mes pasado

V. SANCHIDRIÁN
vsanchidrian@neg-ocio.com

El mercado esperaba que el 'Investor Day' de Telefónica, que se celebra mañana, girase en torno a Latinoamérica, sobre todo Brasil (presente desde 1998), por ser el motor de crecimiento de la compañía. Pero tras el golpe de ayer, en el que Telefónica reforzó su posición en telefonía fija y banda ancha en Brasil (en móvil es la primera a través de Vivo, que comparte con Portugal Telecom), ya no queda ninguna duda.

La compañía que preside César Alierta preparó 2.500 millones de euros en metálico para convencer a los accionistas del cuarto operador de telefonía de Brasil, GVT, de que le vendan en breve este activo. Ahora, los dueños (los fundadores poseen el 31,1%, y el 68,9% restante es *free float*) tienen que evaluar la operación en los próximos 45 días.

Si estos dan luz verde a la operación, Telefónica conseguirá reforzar su presencia en Brasil con cuotas superiores al 30% tanto en telefonía fija como de banda ancha.

GVT aportará un 5% de cuota en banda ancha y un 2,5% en fija, que se suma al 25,34% de cuota en banda ancha y al 27,6% en telefonía fija que ya controla a través de su filial Telesp (en móvil cuenta con cerca del 30%).

Con esta adquisición, Telefónica ha consolidado su segundo puesto de control en telefonía fija y banda ancha, por debajo de Oi (incluye Brt), que posee el 52,3% de la cuota en fijo y el 37,79% de banda ancha.

Pero lo más importante es que

la operadora ha impedido que exista otro *player* más fuerte (Vivendi) y permite complementarse: GVT podría ser un buen juste de Telesp en las zonas donde no está presente (occidental-central y norte).

Precio elevado

Como es lógico, Telefónica quiere mandar (la operación está condicionada a conseguir el 51%), por lo que Alierta ha incluido en el precio una jugosa prima del 15% respecto a la oferta que puso sobre la mesa su rival Vivendi hace un mes (lanzó su oferta cuando rompió con Telefónica el consorcio para adquirir Digital+) y del 17% sobre el cierre del pasado martes.

Parece que los cálculos de la operación podrían ser caros, pero comprensibles por la existencia de la oferta de Vivendi, según fuentes consultadas (representan unas 10,5 veces su ratio de Ev/Ebitda de lo previsto en 2009) y de 8,1 veces el Ev/Ebitda de 2010).

En este sentido, el mercado ha creído en el éxito de la operación: GVT se disparó ayer en Bolsa un 14,4%, mientras que Telefónica cayó un 1,6%, hasta 19,03 euros por acción.

¿Y Digital+?

Tras esta operación de compra ahora Telefónica podría frenar las negociaciones de otras operaciones que se encuentran en marcha a corto plazo, como puede ser Digital+.

En este sentido, esta maniobra en Brasil podría salpicar a Prisa negativamente en su intento de convencer a Telefónica

para adquirir los activos de televisión de pago. De hecho, Prisa cayó ayer un 6,48%.

Por otra parte, otros analistas creen que esta operación cuenta con un tamaño relativamente pequeño y no implicaría que Telefónica pueda seguir con su espiral de crecer mediante adquisiciones, muy en línea, con los objetivos que la compañía ha explicado en diferentes ocasiones.

'Investor Day'

Pese a la fuerte volatilidad de las divisas y el nuevo escenario macroeconómico, el mercado espera que Telefónica revise los objetivos de 2010 y presente el guidance hasta 2012 en su *Investor Day*.

Además, se esperan mensajes de cautela en España, elevadas perspectivas de crecimiento en Latinoamérica (especialmente en Brasil) y mensajes contradictorios en Europa, con especial énfasis en el ahorro de costes y nuevos datos relacionados con las sinergias de sus alianzas industriales con Telecom Italia y China Unicom.

En cuanto al dividendo, se espera que la compañía reparta 1,3 euros por acción sobre los resultados de 2010.

Siguiendo con la política de remuneración al accionista, Telefónica anunciará un programa de recompra de acciones de unos 3.000 millones de euros gracias a la fuerte generación de flujos de caja, que también se destinará al capítulo del apalancamiento y para operaciones de fusiones y adquisiciones como la de GVT. ◆

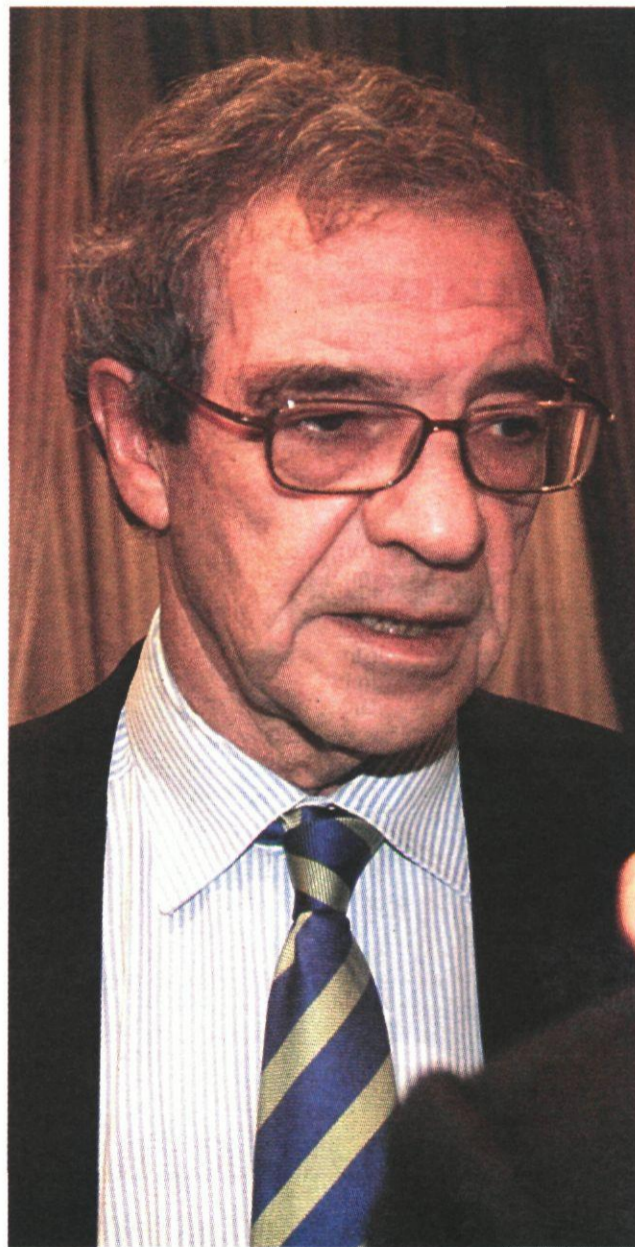

César Alierta, presidente de Telefónica. M. MOLINARES

AGENDA

■ Viernes 9 de octubre.

8:30: Registro en el Auditorio (edif. Central).

9:00: César Alierta Izuel, Presidente Ejecutivo.



9:40: Santiago Fernández Valbuena, Director Gral. Finanzas Corporativas.

10:20: descanso. Café.



10:45: Julio Linares López, Consejero Delegado.

11:25: Guillermo Ansaldó Lutz, Director General España.

11:45: Matthew Key, Director General Telefónica O2 Europa.

12:05: Jose María Álvarez-Pallete López, Director General Telefónica Latinoamérica.

12:25: César Alierta Izuel, Presidente Ejecutivo.

12:30: Turno preguntas.

14:00: Fin. Comida.

Fuente: Telefónica.

Negocio

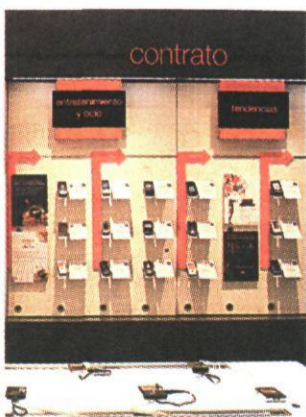

Tienda de Orange. AN

Orange desembarca en El Corte Inglés con 80 tiendas

Telecomunicaciones

La operadora francesa prevé la apertura de 300 establecimientos propios y franquicias en tres años

Apenas tenía presencia en El Corte Inglés, pero en los próximos 24 meses, Orange invertirá cuatro millones en abrir 80 tiendas en estos establecimientos. Esta estrategia se enmar-

ca dentro del proceso de renovación de su canal de distribución, que en 2011 contará con unas 500 tiendas menos y rondará los 2.300 establecimientos. Según el director de ventas de Orange, Óscar Vilda, el acuerdo con El Corte Inglés se suma al proyecto de nuevas tiendas de Orange, que prevé la apertura de 300 establecimientos propios y franquicias en tres años, y al que también se sumarán 100

puntos de venta en Carrefour.

No obstante, y pese a estos proyectos, la operadora francesa terminará 2011 con menos tiendas en España tras el cierre de los puntos de venta menos productivos. "Hemos subsanado el exceso de capilaridad y se está aumentando la productividad de las tiendas", añadió Vilda. Hasta ahora, se han ido unos 200 distribuidores.

Dentro de esa búsqueda de

puntos más rentables, el directivo de Orange destacó la importancia del acuerdo con El Corte Inglés, donde hasta ahora apenas tenían presencia.

Orange cuenta con 11 tiendas dentro de los grandes almacenes y los planes son abrir entre 30 y 40 más en 2010 para llegar a las 80 en 2011. En cuanto al resto de tiendas, el grupo abrirá 50 establecimientos más en 2010, 10 propios y 40 franquicias.

Este anuncio llega 24 horas después de que Orange presentase una tarifa plana para el teléfono móvil que incluye voz (de 18 a 8 horas), internet, correo y televisión por 32 euros al mes. También ha diseñado otra oferta sólo para internet, correo y televisión por 12 euros al mes. La contratación del servicio tiene una cuota de activación de 15 euros, y otros 5 para el servicio de televisión. ◆ AGENCIAS



Andris Piebalgs, comisario europeo de Energía. AN

La CE alerta de la falta de liquidez para alcanzar el reto energético de 2020

UE ♦ Pide triplicar los ingresos para tecnologías sin CO2

G. BOIZA
gboiza@neg-ocio.com

La Comisión Europea (CE) ha vuelto a dar otro golpe de efecto en materia de política energética al alertar a los Veintisiete socios de la UE que con la financiación actual no alcanzarán ni sus compromisos intra, ni extra comunitarios.

Según los cálculos de Bruselas, para que los Estados miembros consigan que en 2020 el 20% de la energía producida en la UE provenga de fuentes renovables y que se reduzcan en un idéntico porcentaje las emisiones de CO2, es necesario triplicar, hasta los 50.000 millones de euros,

los fondos destinados a la tecnología energética libre de CO2.

Es más, la cruzada comunitaria va más allá. Además de querer eliminar la dependencia energética exterior —incluidos los caprichos del Kremlin— la Unión Europea persigue estar a la altura en la Cumbre de Copenhague, cuyo objetivo es reforzar y ampliar los compromisos adquiridos hace ahora cuatro años en Kioto.

En su hoja de ruta, Bruselas ha priorizado seis sectores en los que las tecnologías energéticas representan una baja emisión de carbono: energía eólica, energía solar, redes eléctricas, bio-

energía, captura y almacenamiento de carbono y fisión nuclear sostenible.

Trampolín anticrisis

Con esta nueva estrategia, enmarcada en el Plan Estratégico Europeo de Tecnología Energética, las autoridades comunitarias pretenden tener otro trampolín para saltar de la crisis financiera internacional y fomentar la creación de empleo impulsando un sector industrial en rápido crecimiento.

En su llamada de S.O.S. Bruselas exhorta a los Veintisiete socios a establecer una acción coordinada y complementaria y a

una mayor propensión al riesgo. "El apoyo público resulta necesario cuando el nivel de incertidumbre tecnológica y de riesgo comercial es elevado", reconoce el Ejecutivo comunitario. De ahí que para dar viabilidad a su nuevo proyecto, también contemple la intervención del Banco Europeo de Inversiones (BEI) en un intento de ver aumentados sus préstamos consagrados al asbatemento energético de la Unión. ¿Para qué? Para que sólo dependa de sí misma y no sea el objetivo de posibles tensiones políticas con terceros países.

De hecho, el Banco Europeo para la Reconstrucción y el Desarrollo (BERD) también está trabajando —como adelantó NEGOCIO el pasado lunes— para que la Unión Europea se blinde de eventuales chantajes que utilicen la energía como arma geopolítica.

Los planes de Bruselas pasan porque dicho apoyo debería servir de incentivo para la participación de la industria, que se vería respaldada por una mayor inversión de los bancos e inversores privados en las empresas que encabezarán la transición hacia una economía hipocarbónica.

Para Andris Piebalgs, comisario de Energía, "la UE dispone de una oportunidad única de transformar un modelo energético basado en unos combustibles fósiles contaminantes, escasos y peligrosos en un modelo limpio, sostenible y menos dependiente". ¿La clave? Elegir las tecnologías apropiadas.

Pese a que la petición de Bruselas es, por el momento, una recomendación, no sería de extrañar, dadas las condiciones energéticas de la UE y sus compromisos dentro y fuera de sus fronteras, que la Comisión Europea decidiese dar un paso más y convertir esta petición en una nueva legislación que, eso sí, tendría que recibir la luz verde de los jefes de Estado y de Gobierno de los Veintisiete. ♦

EN BREVE

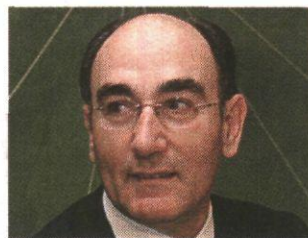

Ignacio S. Galán. AN

Adjudicación Iberdrola Ingeniería construirá líneas eléctricas en México

■ Iberdrola Ingeniería, en consorcio con Siemens, ha conseguido adjudicarse el contrato para la construcción de infraestructuras de distribución eléctrica en los estados mexicanos de Coahuila, Durango y Chihuahua por un importe de 22 millones de euros. Según la filial de ingeniería del grupo que preside Ignacio S. Galán, el contrato, modalidad llave en mano y adjudicado por la Comisión Federal de Electricidad (CFE) de México, incluye la construcción de siete subestaciones y tres líneas de alta tensión. El plazo de ejecución de los trabajos es de 13 meses, por lo que se prevé que éstos finalicen en diciembre de 2010. Con esta adjudicación, Iberdrola Ingeniería se consolida como una de las principales ingenierías energéticas de México y Latinoamérica, una de sus zonas estratégicas de expansión, donde desarrolla proyectos por un importe superior a los 2.200 millones de euros. ♦ REDACCIÓN

Competencia Bruselas multa a eléctricas de la UE y Japón por cartel

■ En otro golpe de autoridad para frenar las prácticas anti-competitivas en la Unión Europea, el gabinete de Competencia del Ejecutivo comunitario impuso ayer una multa de 67,6 millones de euros a siete grandes multinacionales europeas y japonesas por participar en un cartel en el que se repartieron, entre 1999 y 2003, los mercados geográficos respectivos en el sector de los transformadores eléc-

tricos. Las compañías sancionadas son ABB, Areva, T&D, Alstom, Fuji Electric, Hitachi y Toshiba. La alemana Siemens, que también participó en el "acuerdo verbal" ilícito, ha salido inmune de la sanción por haber puesto en conocimiento de Bruselas la existencia del cartel. Mientras, la multa impuesta a la suiza ABB ha sido incrementada en un 50% porque ya había participado, en 1998, en una infracción similar. En aquella ocasión participó en un cartel relacionado con tubos de calefacción. ♦ AGENCIAS

Renovables Acciona inaugura en Australia su mayor parque eólico

■ Acciona culminó ayer la puesta en marcha del parque eólico de Waubra, en Victoria (Australia) que, con 192 megavatios de potencia, es el mayor instalado hasta la fecha por la compañía en todo el mundo. La instalación ha supuesto una inversión aproximada de 270 millones de euros. El parque de Waubra integra 128 aerogeneradores AW-1500, de 1,5 MW de potencia unitaria, fabricados con tecnología Acciona Windpower. Generará energía equivalente al consumo de 140.000 hogares, evitando la emisión de 635.000 toneladas de gases de efecto invernadero al año. ♦ AGENCIAS

Petróleo Cepsa tiene luz verde para hacer el campo de gas Timimoun

■ Cepsa recibió ayer el visto bueno de la Agencia Nacional Argelina para la Valorización de Recursos e Hidrocarburos (Alnaft) para desarrollar el proyecto de gas argelino de Timimoun, en el que prevé invertir unos 685 millones de euros. El grupo presidido por Santiago Bergareche explicó que el proyecto contempla la perforación de unos 40 pozos, cuya producción a partir de 2013 podría alcanzar los cinco millones de metros cúbicos al día, o 1.600 millones de metros cúbicos al año. REDACCIÓN

Yoigo y los OMV ganan la batalla de las portabilidades a Vodafone

Telecos

Movistar consiguió entre junio y agosto el 54,7% de las altas netas, seguida de los OMV y Yoigo

Yoigo y los operadores móviles virtuales (OMV) ganaron la batalla de las portabilidades a Vodafone y Orange el pasado mes de agosto, al obtener la primera un saldo neto de 22.052 números y el conjunto de los OMV de 9.496 (Simyo y Pepephone cuentan con saldo positivo).

Según los datos de la Comisión del Mercado de las Telecomunicaciones (CMT), Movistar

también obtuvo un saldo positivo, con 1.304 portabilidades. Por su parte, Vodafone y Orange registraron un saldo neto negativo de 26.707 y 6.145 números, respectivamente. Con estos datos, la penetración de la telefonía móvil en España alcanzó las 113,2 líneas por cada 100 habitantes.

Por operadores, Movistar consiguió entre junio y agosto el 54,7% de las altas netas, seguido de los operadores virtuales (37,91%), Yoigo (16,88%) y Vodafone (15,36%). En conjunto, se produjeron 344.276 portabilidades en agosto, con lo que el volumen de portabilidades aumen-

tó un 25,5% frente al mismo periodo del año anterior.

El total de líneas móviles creció en agosto en 188.941 líneas, hasta alcanzar 53,9 millones, un 4,8% más que en el mismo mes de 2008. Las líneas asociadas a máquinas (M2M) acumularon un total de 1,6 millones, un 22,4% más que las contabilizadas en agosto de 2008.

En el apartado de banda ancha, la CMT revela que en agosto se contabilizaron 45.687 altas netas, lo que representó un ascenso del 86% frente al mismo periodo de 2008 y supuso el registro más alto en agosto de los últimos tres años. ♦ AGENCIAS



Francisco Román. AN

LA CIFRA

1.200 millones de euros

■ Es el importe de la extensión de financiación sindicada en el mercado bancario suscrita ayer por Gamesa Corporación Tecnológica con más de 30 entidades. La operación "responde a la estrategia de fortalecimiento financiero que viene siendo constante en la gestión de la Corporación" y amplía, hasta octubre de 2012, el periodo de vencimiento de los principales elementos de financiación de las necesidades generales de Gamesa. ♦ AGENCIAS

FCC acude por primera vez al mercado de bonos

Construcción ❖ La bolsa castiga al valor con un recorte del 5,11%

REDACCIÓN
empresas@neg-ocio.com

FCC lanzará una emisión de bonos canjeables en acciones por un importe inicial de 450 millones de euros y vencimiento en 2014, informó hoy el grupo de construcción y servicios.

La emisión estará asegurada por Barclays Bank y Societé Générale, sujeta a la firma de contrato de emisión, y tendrá como destinatarios inversores cualificados internacionales.

Se trata de la primera vez que la compañía que controla Esther Koplowitz realiza una emisión de este tipo, con la que persigue reforzar sus recursos propios y su balance, a la vez que diversificar sus fuentes de financiación, hasta ahora centrada en la contratación de deuda, según indicaron a Europa Press en fuentes del grupo.

FCC firmó el pasado mes de mayo un crédito sindicado de 400 millones de euros, amplia-

ble a 600 millones de euros, para incrementar su disponibilidad de financiación y atender sus "necesidades generales corporativas". Un año antes, en mayo de 2008, había suscrito otro crédito sindicado por importe de 1.225 millones de euros, ante la puesta en marcha del plan estratégico que la compañía presentó entonces.

Junta extraordinaria

El grupo que preside Baldomero Falcones contaba ya con autorización de su junta de accionistas para realizar, si estimaba oportuno, una emisión. FCC deberá, no obstante, convocar asamblea extraordinaria para aprobar la convertibilidad de los bonos en acciones, y un programa de recompra de títulos para atender a dicho canje y una amortización de acciones propias.

Los bonos que emitirá el grupo devengarán un interés fijo

anual pagadero semestralmente, que será finalmente determinado por la compañía una vez haya concluido la prospección de la demanda y estará comprendido entre el 5,50% y el 6% anual. El precio de canje se fijará previsiblemente hoy, así como una prima de emisión, que se situará entre el 28% y el 33% de dicho precio.

El precio de amortización al vencimiento de los bonos será del 100% nominal y la suscripción y desembolso de los mismos tendrá lugar en la fecha de cierre, inicialmente prevista para el próximo 30 de octubre, siempre y cuando se cumplan las condiciones previstas para ello en el contrato de emisión.

El grupo de construcción y servicios ha acordado dotar de liquidez a los inversores adjudicatarios de los bonos mediante la puesta a disposición de las entidades colocadoras (joint lead managers) de un préstamo de

acciones en autocartera representativas de, aproximadamente, un 4% de su capital social.

Los términos y condiciones de los bonos se encuentran sujetos a derecho inglés y se prevé que sean admitidos a negociación en el mercado no regulado (plataforma multilateral de negociación) EuroMTF Luxemburgo.

FCC asumirá un compromiso de 'lock-up' de 120 días contados desde la firma del contrato de emisión, en virtud del cual se comprometerá a no llevar a cabo emisiones, ofertas o ventas de valores, acciones u opciones en dicho periodo.

Compromiso de B-1998

La sociedad B-1998, titular del 53,829% del capital social de FCC y a través de la cual Esther Koplowitz controla el grupo, se ha comprometido a votar a favor de los acuerdos que se propongan a la junta y ha asumido un compromiso de 'lock



Esther Koplowitz quiere que FCC siga creciendo. NEGOCIO

up' sobre el 50,01% del capital social del que es titular de 120 días desde la firma del contrato de emisión.

El mercado reaccionó de forma negativa al anuncio de la

emisión, ya que FCC fue castigada en bolsa con un descenso del 5,11%, hasta 30,65 euros. Desde que se inició el año, las acciones de la constructora recupera algo más del 31%. ❖

Las grandes decisiones te siguen a donde vayas

Por segundo año no cumplimos objetivos. ¿Qué podemos hacer?

Sabemos que has de tomar decisiones importantes y complejas. Grant Thornton tiene la presencia global para ayudarte en estas grandes decisiones. Visita www.ahgt.es

Audihispana
Grant Thornton

Audit • Tax • Advisory

©2009 Audihispana Grant Thornton es una firma miembro de Grant Thornton International Ltd (Grant Thornton International). Grant Thornton International y sus firmas miembro no forman una sociedad internacional única. Los servicios son prestados por las firmas miembro de manera independiente.

Sacyr y OHL se ponen a 100: doblan su valor bursátil desde enero

Construcción ♦ La compañía presidida por Luis del Rivero consigue alcanzar a FCC en capitalización

R.P.
rpozoz@neg-ocio.com

El sector constructor es uno de los que mejor ha aprovechado la reacción experimentada por las bolsas mundiales desde el final del primer trimestre, aunque con dos actores destacados por encima de los demás en el mercado español: Sacyr Vallehermoso y OHL. Desde que se inició el año, ambos valores han logrado prácticamente duplicar su capitalización bursátil, en medio de un entorno que no ha resultado especialmente favorable para el sector.

La positiva evolución de Sacyr ha permitido incluso que el grupo que preside Luis del Rivero haya alcanzado a FCC en términos de valor bursátil. Debido al varapalo sufrido en 2008, Sacyr

se había situado en la penúltima plaza de la clasificación de las constructoras cotizadas, sólo por delante de OHL. Sin embargo, los títulos de Sacyr han avanzado a un ritmo tres veces superior al de los de la constructora controlada por Esther Koplowitz desde que se inició el presente ejercicio.

Ferrovial, a la vista

De hecho, Sacyr tiene incluso en el punto de mira el tercer puesto que ocupa actualmente Ferrovial, con una capitalización bursátil ligeramente superior a los 4.500 millones de euros. Los 600 millones de euros que separan actualmente a los dos grupos constructores no tienen nada que ver con los más de 1.000 que había de por medio cuando se cerró el ejercicio anterior.

Sacyr ha visto como su elevado endeudamiento, que ha llegado a superar los 20.000 millones de euros, ha quedado reducido a algo más de 11.000 gracias a la venta de activos, especialmente de su unidad de concesiones Itinere al fondo de infraestructuras de Citigroup.

La compañía también ha visto como el mercado recompensaba la evolución positiva de las acciones de Repsol-YPF, de la que Sacyr controla un 20%. A golpe de nuevos yacimientos, la empresa que preside Anto-

nio Brufau se ha situado por encima de la cota de 18 euros, lejos de aquéllas que obligarían a Sacyr a aportar más garantías por el crédito que sostiene la compra del paquete de la energética.

Sacyr también ha visto como las casas de análisis han vuelto a emitir opiniones favorables a la compañía, con especial mención al notable recorte de deuda que ha experimentado la compañía. Los últimos informes de Ahorro Corporación y La Caixa han sido un ejemplo significativo.

El comportamiento en bolsa de estas dos constructoras contrasta con el que reflejan ACS y Acciona, con un claro componente energético en ambos casos. Ninguna de las dos ha logrado subir más de un 10% desde que se inició el año. Con todo, ACS es la única que logra mantenerse por encima de la barrera de 10.000 euros de capitalización bursátil, que antes de la llegada de la crisis superaban las cuatro primeras de la clasificación, incluida Sacyr Vallehermoso.

La evolución en bolsa de las constructoras se ha producido en un entorno que no ha sido del todo favorable para el sector. La incertidumbre en torno a la evolución de la licitación de obra pública como consecuencia de la crisis y los efectos



La bolsa sonríe a las constructoras, sobre todo a Sacyr y OHL. A.N.

en el plan de infraestructuras del Ministerio de Fomento han sido factores que han jugado en contra de las constructoras cotizadas.

Castigo acumulado

Bien es cierto que tanto Sacyr como OHL, den cuya filial de concesiones hay puestas fundadas esperanzas, sufrieron un duro castigo en 2008 que dejó el precio de sus respectivos títulos en cotas muy atractivas.

Los analistas han sido muy cautos a la hora de valorar la positiva evolución de las compañías del sector en bolsa, toda vez que, por el momento, el sector no da muestras de tener argumentos sólidos para emprender su despegue definitivo. Las compañías aún están muy lejos de las cotas que alcanzaron en su día, cuando sí contaban de verdad con el favor de los inversores, a lo que contribuía su exposición al inmobiliario. ♦

Predica y SFL (Colonial) se alían en Francia

Inmobiliaria

Adquieren el 50% de una sociedad que posee dos inmuebles situados en el centro de París

REDACCIÓN/AGENCIAS
empresas@neg-ocio.com

Predica, filial del grupo Credit Agricole, dijo el miércoles que se ha asociado con SFL, la filial francesa de Colonial, para recomprar la participación del 50% de Parholding que hasta el momento era propiedad de la sociedad Ile-de-France Investissements.

En una nota de prensa conjunta, ambas sociedades dijeron que Parholding posee a través de diferentes filiales dos inmuebles en París. La operación fue autorizada por la Comisión Europea el 25 de septiembre.

Por otra parte, el comunicado afirma que Parholding se beneficia asimismo de una oferta en firme de un préstamo por importe de 172 millones de euros con vencimiento final en diciembre de 2012 destinado a la refinanciación de la deuda existente y a los gastos de reestructuración de uno de los dos inmuebles.

Se trata de dos edificios en zona premium de París. El primero de ellos, situado en el Boulevard Hausmann, cuenta con 12.000 metros cuadrados y sirve como sede al grupo La Moundiale. Mientras, el otro inmueble está situado en la Avenida de los Campos Eliseos y cuenta con espacio para centros comerciales, uno de los cuales será ocupado en breve por uno de los establecimientos de la cadena sueca H&M. ♦

LA CIFRA

30.976

millones de euros

■ Es la capitalización conjunta de las compañías constructoras que cotizan en la bolsa española. Pese a la recuperación, quedan lejos los tiempos en que las cuatro primeras superaban la cota de los 10.000 millones.

EN BREVE

500 millones Qatar Airways compra a Boeing cuatro modelos 777

■ Qatar Airways anunció hoy la adquisición de cuatro aviones de la familia Boeing 777 por un valor de 700 millones de dólares (cerca de 500 millones de euros) tras acordar con nueve bancos internacionales la financiación de la operación en dos bloques. La compañía aérea prevé la entrega de los dos Boeing 777-300 este mes, mientras que el resto del pedido se completará entre noviembre y diciembre. En concreto, Qatar Airways ha suscri-

to un 'leasing' a doce años por 350 millones de dólares con el Banco de Tokyo-Mitsubishi UFJ, BNP Paribas, Deutsche Bank AG, Standard Chartered Bank y Sumitomo Mitsui Banking Corporation Europe Limited. Este sindicato de bancos ya financió una compra valorada en 500 millones de dólares (340 millones de euros) el año pasado, con la diferencia de que en la nueva operación asegurará el 100% de la adquisición de los aviones. Por su parte, las entidades financieras Calyon, Credit Suisse, Helaba, y Natixis Transport Finance respaldarán el otro contrato de 350 millones para adquirir otros dos aviones de la familia Boeing 777. ♦ AGENCIAS

Resultados Caja Ingenieros aumenta su beneficio casi un 40%

■ El beneficio neto atribuido de la cooperativa de crédito Caja Ingenieros y matriz del Grupo Caja de Ingenieros ha alcanzado los 2,77 millones de euros en el primer semestre de este año lo que representa un incremento de un 39,2% respecto a los 1,99 millones con los que finalizó el primer semestre de 2008. El margen bruto aumentó un 30% mientras que el resultado de la actividad de explotación creció un 50%. Por otro lado, su ratio de morosidad a 30 de junio se situó en el 0,81%, frente a la media del 4,46% del conjunto del sector en el mes de junio. ♦ REDACCIÓN



Joan Caballé, dtor. gral.. A.N.

La andaluza Azvi se hace con el 'parking' de la T-4

Concesiones

El contrato ganado por la compañía andaluza está valorado en algo más de 10 millones de euros

Azvi, a través de su filial Cointer, se ha adjudicado la gestión del aparcamiento de la Terminal 4 del aeropuerto de Madrid-Barajas por un periodo de tres años, prorrogables por otros dos, por un importe de 10 millones de euros, informó ayer la empresa.

El parking del aeródromo madrileño cuenta con más de 14.000 plazas, y es el mayor aparcamiento privado de España. En sus instalaciones, Azvi

ofrecerá servicios de vigilancia, cobro y control de los vehículos, además de información a los clientes y el mantenimiento de las instalaciones.

Azvi señaló que con la adjudicación de la gestión de este parking su filial Cointer duplicará el número de plazas de aparcamiento administradas por Cointer en España, superando las 27.000. Además, permitirá reforzar la presencia del grupo en la Comunidad de Madrid, donde ha realizado actuaciones como la autopista de peaje Madrid-Toledo. Azvi también es una de las compañías que desarrollan el proyecto del metro de Málaga. ♦

Salazar declara que informó a la CNMV del préstamo de Sos

Tribunales ♦ El organismo supervisor niega la autorización del crédito de 212 millones a Cóndor Plus

REDACCIÓN / AGENCIAS
empresas@neg-ocio.com

Jesús Salazar optó por apelar al César. El tiempo dirá si fue una buena estrategia defensiva. El ex presidente de Sos Cuétara declaró ayer ante la Audiencia Nacional que la concesión del crédito de 212 millones de Sos Cuétara a su compañía Cóndor Plus estaba en conocimiento de la Comisión Nacional del Mercado de Valores (CNMV).

Salazar se personó como imputado por un presunto delito de apropiación indebida, estafa, administración desleal y uso de información privilegiada, tras la querrela presentada por Sos Cuétara. El ex presidente reconoció ante el titular del Juzgado Central de Instrucción número 4, Fernando Andreu, haber traspasado los 212 millo-

nes de euros de la tesorería de Sos Cuétara a la compañía Cóndor Plus, ahora denominada Pahes Desarrollo Empresarial.

El autocrédito figura en los documentos de reconocimiento de deuda de Sos, de 31 de diciembre de 2008, donde se achaca la deuda a operaciones mercantiles. El imputado dijo que la transferencia de fondos estaba relacionada con una operación de Sos con fondos libios, que luego se frustró.

Al corriente

Asimismo, admitió su participación en el acuerdo del consejo de administración del 27 de febrero de 2009, donde se ratificó el crédito.

No obstante, el ex presidente de la compañía alimentaria explicó que mantuvo una con-

versación privada e informal con el presidente de la CNMV, Julio Segura, para consultar la viabilidad de la operación.

Además afirmó que el consejo de administración de la compañía estaba al corriente de la operación. Y que posee documentación que prueba que los consejeros de las Cajas conocían las transferencias de fondos.

El trasvase de fondos es la base de la querrela que le acusa de un supuesto delito de imposición "fraudulenta" del acuerdo basado en una información "falseada" entregada a los consejeros.

Ese fue el motivo de que en abril la CNMV obligara a Sos, presidida por entonces por Salazar, a reformular las cuentas de 2008, lo que evidenció el préstamo a Cóndor Plus. Fuentes de la CNMV señalaron ayer a



Jesús Salazar declaró ayer ante la Audiencia Nacional. A.N.

NEGOCIO que es "rotundamente falso" que el presidente del organismo supervisor diera el visto bueno a la operación.

En cuanto a los avales concedidos por los bancos alemanes HSN Nordbank y Landesbank Baden-Württemberg por valor de 14,65 millones de euros destinados a dos letras de cambio aceptadas por Unión de Capita-

les, Salazar explicó que se trataba de operaciones confidenciales fuera de balance, con el objetivo de ocultar determinadas operaciones estratégicas (como la compra de la Arrocería del Trópico, que se materializó a través de una sociedad instrumental de Sos) a la competencia. Sos le acusa de estafa continuada por esa operación. ♦

Pescanova reducirá sus 662 millones de deuda

Alimentación

AGENCIAS
redaccion@neg-ocio.com

Las nuevas acciones de la ampliación de capital de Pescanova por importe de 100,57 millones de euros iniciarán su cotización el próximo 6 de noviembre.

Los fondos obtenidos se destinarán a la reducción del endeudamiento, con la consiguiente mejora de la estructura financiera. La deuda neta con recurso ascendía a 30 de junio a 662 millones de euros, siendo el ratio sobre el resultado bruto de explotación (Ebitda) de 4,59, aunque éste se verá reducido al entorno de 3,9 tras la ampliación.

Pescanova destacó que la emisión supone un incremento del 33% del valor de capitalización bursátil de la compañía. El 30% de la emisión será cubierta por determinados accionistas de referencia, mientras que los bancos BNP Paribas y Banco BPI actúan como entidades aseguradoras del 70% restante. La entidad agente es el BNP Paribas Securities Services. ♦

NUEVO RENAULT SCENIC dCi
desde **15.600€***
Plan 2000E incluido

2% TAE** A 36 meses.
Hasta 10.000€.
Importe restante al contado.

www.renault.es / 902 333 500



NUEVO RENAULT SCENIC. PARA TODAS LAS FAMILIAS.

• CARMINAT TomTom integrado • Radar de proximidad con cámara • Tarjeta manos libres • Tablero de a bordo con tecnología TFT
• ESP • Regulador y limitador de velocidad • Climatizador automático bizona • Radio CD MP3 Bluetooth

Equipamientos opcionales o de serie según versiones. *PVP recomendado en Península y Baleares, en CCAA adheridas al Plan 2000E, para nuevo Renault Scenic Authentique dCi 85. Incluye IVA, impuesto matriculación, transporte, promociones y Plan 2000E. Oferta válida para vehículos comprados y matriculados hasta el 31/10/09, aplicable a particulares y autónomos. No compatible con otra oferta o promoción. Modelo visualizado: nuevo Renault Scenic Privilege, consultar precio. **Oferta RCI Banque S.A. Sucursal en España aplicable a particulares, autónomos y empresas no flotistas que adquieran menos de 5 vehículos de la gama Renault. Tipo Nominal 0,16%, Comisión de Apertura 2,75%. Importe máximo a financiar: 10.000€. Importe restante al contado. Intereses subvencionados por RECSA. Válida hasta el 31/10/09. Incompatible con otras acciones financieras. RBE 3293/09.

Gama Nuevo Renault Scenic: consumo mixto (l/100km) desde 4,9 hasta 7,7.
Emisión CO₂ (g/km) desde 130 hasta 184.

Renault recomienda **elf**



Banesto alcanza el objetivo en eficiencia y niega un plan de cierres

Banca ♦ El banco cerró el tercer trimestre con un 6,43% menos de plantilla y un 7,75% menos de oficinas

J. L. M.
jlm@neg-ocio.com

El consejero delegado de Banesto, José García Cantera, dio ayer por cumplidos los objetivos de eficiencia que el banco se había marcado para todo este año, al haber situado la ratio en el 39,28% al cierre del tercer trimestre, y descartó que se haya diseñado un plan de cierres de oficinas o reducción de plantilla más allá "de la gestión dinámica que siempre aplicamos".

Banesto ha concluido el tercer trimestre del año con 150 oficinas menos que en septiembre de 2008, lo que supone una disminución del 7,75%, mientras que el número de empleados se ha reducido en 625 personas, un 6,43% menos en tasa interanual.

García Cantera aseguró que la dirección de Banesto tiene una relación cordial y abierta con los sindicatos, con los que ya firmó un acuerdo laboral hace unos meses, y puntualizó que los cierres que se han realizado en estos meses, y los que aún se harán hasta finales de año, responden a un plan específico, sino al análisis de la rentabilidad individual de cada oficina de su red.

De igual manera, el consejero delegado de Banesto descartó que por el momento se vaya a abordar el cierre de las oficinas en sábados, como ya ha pactado el Santander (grupo al que per-

tenece Banesto), ya que se trata de alcanzar el mayor equilibrio posible entre las necesidades de sus clientes y los horarios de sus empleados.

Sobre este cierre de las oficinas en sábados, los sindicatos descartan también alcanzar un acuerdo calcado al del Santander, ya que no sería del interés de la plantilla.

Cautela frente a ganancia

La cuenta de resultados de Banesto al cierre de septiembre dibuja una evolución muy similar al conjunto del año, en el que la cautela y las provisiones voluntarias ganan terreno a unos grandes resultados.

El banco presidido por Ana Patricia Botín ha optado en el tercer trimestre por provisionar de manera voluntaria 88 millones de euros, por lo que en el conjunto del ejercicio ya acumula 115,5 millones de euros que aún no tienen un destino asignado, según puntualizó su consejero delegado.

Sin esa cantidad, el beneficio ordinario atribuido habría crecido un 2,3%, hasta los 669,11 millones de euros. El resultado final presentado, en cambio, registra un descenso del 15,3%, hasta los 553,61 millones.

"Son unos resultados muy satisfactorios en las condiciones actuales", comentó García Cantera, que se mostró también cauteloso ante cómo pueda dis-

EL BANCO EN EL TERCER TRIMESTRE

Tabla de resultados

■ Datos en miles de euros.

CONCEPTO	SEPT. 2009	SEPT. 2008	VAR. (%)
Margen de intereses	1.305.039	1.179.409	▲ 10,7
Comisiones netas	452.452	465.897	▼ -2,9
Rdos. netos oper. financieras	121.083	117.199	▲ 3,3
Otros resultados	52.205	69.532	▼ -24,9
Margen bruto	1.930.779	1.832.037	▲ 5,4
Costes de transformación netos	750.048	740.044	▲ 1,4
Gastos generales de admón.	671.363	661.473	▲ 1,5
Amortizaciones	78.685	78.571	▲ 0,1
Margen Neto de Explotación	1.180.731	1.091.993	▲ 8,1
Dotaciones insolvencias	261.036	203.974	▲ 28,0
Impuestos y otros	-250.578	-234.141	▲ 7,0
Benef. Ordinario atribuido al Grupo	669.117	653.878	▲ 2,3
Saneamientos extraord. netos	-115.500	-	-
Beneficio atribuido al Grupo	553.617	653.878	▼ -15,3

Fuente: Banesto.

Crecimiento costes

■ Datos en porcentaje.

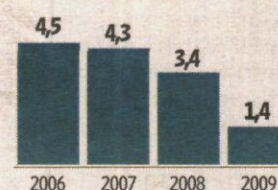

Ratio de eficiencia

■ Datos en porcentaje.

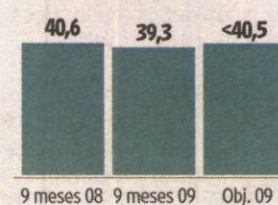

infografia@neg-ocio.com

La eficiencia perfora la barrera del 40% con unos costes bajo control

La morosidad alcanza el 2,59% y el banco prevé llegar al 3% a final de año

currir 2010, un ejercicio que se presume aún más complicado para la banca.

Banesto ha visto cómo su ratio de morosidad ha repuntado hasta el 2,59% y la previsión que se maneja en el banco es que cierre el año en el 3%. No obstante, el consejero delegado puntualizó que, en cualquier caso, siempre estará por debajo de la media la ratio de morosos.

El banco, que acaba de crear la sociedad Mesena para la gestión de inmuebles, acumula 1.300 millones de euros en este tipo de activos, después de que en el tercer trimestre haya re-

ducido en unos 80 millones el saldo con las ventas que ha realizado.

El consejero delegado de Banesto aseguró que la entidad está cómoda en sus actuales niveles de capital y descartó valorar los nuevos requisitos que se puedan plantear tras las última cumbre del G-20.

García Cantera aseguró que la cobertura del 67% al cierre de septiembre es superior a la media del sector y señaló que tienen provisión genérica (652 millones de euros) hasta finales de 2011. La liquidez tampoco parece ser un problema. ♦

CAN y Caja Canaria se unen en negocios y riesgos

Reordenación del sector

Las dos entidades dejan abierta la iniciativa, que es la primera interregional, a otras cajas de ahorros

REDACCIÓN
redaccion@neg-ocio.com

Caja Navarra (CAN) y Caja Canarias han dado el primer paso interregional de un modelo de consolidación del sector, al acordar la creación de un grupo económico en el que se integrarán sus negocios y sus políticas de riesgos.

Las dos cajas dejan abierta la puerta a aquellas otras entidades que deseen sumarse a este proyecto, en el que cada una de ellas mantendrá su marca

diferencia en las zonas de origen, pero logrará ventajas competitivas claras al coordinar más determinadas políticas y estrategias.

Esta operación cuenta con una valoración "preliminar positiva" por parte del Banco de España. El grupo económico común se encargará del negocio mayorista y de la gestión de áreas como fondos y se guros, o carteras industriales.

Se trata de una integración SIP (Sistema Institucional de Protección), que algunas cajas rurales ya habían anunciado pero que aún no había llegado con un plan concreto al sector de entidades de ahorro.

El grupo resultante se convertirá en la novena caja por

activos y la sexta por beneficio atribuido, según las dos entidades que destacan que llegan a este acuerdo con toda la calidad y sin premura.

De hecho, tanto CAN como Caja Canarias precisan que esta operación no necesitará de ayudas del FROB (Fondo para la reordenación ordenada de la banca).

Por el momento, el acuerdo entre CAN y Caja Canarias harecibido tan sólo beneplácitos por parte de aquellos colectivos que pudieran verse afectados. Según CAN, el acuerdo también potenciará la denominada Banca Cívica, en la que los clientes eligen el destino a Obra Social con el dinero que la caja gana con ellos. ♦



Álvaro Arvelo, de Caja Canarias, y Enrique Goñi, de CAN. ANG



Sucursal de CCM en Toledo. AN

CCM convoca asamblea general para el día 23

Cajas de ahorros

En ella, se someterán a votación las líneas generales de actuación de la entidad para el ejercicio 2010

Caja Castilla La Mancha (CCM) ha convocado una asamblea general ordinaria para el próximo día 23 de octubre en Cuenca, en la que, entre otros asuntos, se someterán a votación las líneas generales de actuación de la caja para el ejercicio 2010. Esta reunión se celebrará, por tanto, antes de que se cierre el proceso abierto sobre el futuro de CCM.

Entre los puntos del orden del día figura también un informe de la Dirección General de la entidad y otro de la Dirección General del Grupo CCM. Asimismo, se expondrá y votará el plan y el presupuesto de la Obra Benéfica Social para 2010.

La asamblea se celebrará con el plazo aún abierto para que los interesados en una fusión con CCM presenten sus propuestas.

Proceso de fusión

Los Estatutos de CCM determinan que, en el caso de que el proceso de fusión con alguna de las cajas interesadas fructifique, sea la asamblea la que tenga la última palabra.

Fuentes de la entidad han precisado a Efe que CCM ya tiene "marcados" los objetivos para el 2010 y "hechos los deberes" que sus estatutos requieren, motivo por el que se ha decidido convocar la asamblea general ordinaria con tiempo suficiente dentro del plazo legal para su convocatoria.

De esta manera, una vez trazados y sometidos a votación los objetivos del próximo año, quedará para una asamblea extraordinaria la decisión de aceptar los términos que se acuerden sobre la fusión de CCM con otra entidad, si fructifica el proceso puesto en marcha.

La última reunión de este órgano fue el pasado 26 de junio, la primera tras la intervención de la entidad castellano-manchega, y en ella se ratificaron las cuentas anuales de 2008 de CCM y a los nuevos directores generales Xabier Alkorta y Gorka Barrondo. ♦ O.P./EFE



HEY MAMÁ, HEY PAPÁ
ADSL 6MB+
MÓVIL FIN DE SEMANA
DURANTE 1 AÑO
29,90€ / MES
ROUTER INALÁMBRICO GRATIS

Promoción válida del 05/10/09 al 08/11/2009 para altas nuevas ADSL 6Mb. Cuota mensual ADSL en promoción: 27,90€, a partir del 13º mes 40,90€/mes. Sujeto a contrato de permanencia 12 meses. Cuota bono minutos, móviles fin de semana aplicable a clientes con contrato móvilstar: 2€/periodo de facturación. Incluye 250 min/líam, sábados y domingos 24 horas durante 12 meses. Resto de llamadas según plan de tarificación. Límite 30.000 uds. IVA 16% Península y Baleares, ICI 5% Canarias no incluidos.

PÍDELO YA EN EL 1004, WWW.TELEFONICA.ES O TIENDAS TELEFÓNICA.

AUTOMOCIÓN

GM enfila la rampa de salida para centrar su negocio en cuatro marcas

Fabricantes ♦ La compañía ultima el traspaso de Hummer y evita pronunciarse sobre Saturn

REDACCIÓN
empresas@negocio.com

El fabricante de vehículos estadounidense General Motors (GM) salió ayer al estrado mediático —obligado por su principal accionista, el Gobierno de EEUU— para dar cuenta de sus operaciones en los primeros noventa días transcurridos tras emerger de una quiebra controlada por la Administración Obama.

Fritz Henderson, consejero delegado de GM, centró ayer su discurso sobre la base de las cuatro marcas fijas con las que operará la compañía a partir de 2011: Chevrolet, GMC, Buick y Cadillac. Dichas compañías reportarán a la automovilística entre 5,5 y seis millones de unidades anuales —la mayor parte asumidas por Chevrolet—, lo que significará un 30% menos de sus ventas e ingresos actuales con dicho cupo de marcas más Opel, Saturn, Hummer y Pontiac.

Acelerador, a tope

"Hemos hecho muchos progresos y no pensamos quitar el pie del acelerador ni por un segundo", afirmaba ayer Fritz Henderson, en su conferencia de prensa en Detroit. "Tenemos una segunda oportunidad

para reinventar la compañía, y estamos trabajando duro para cambiar el modo en el que interactuábamos con nuestros clientes, pensábamos y trabajábamos", apuntó.

Esa segunda oportunidad, la cura de adelgazamiento de GM, se ha centrado en este ejercicio en reducir al máximo su número de empleados en Norteamérica, aplicar un tijeretazo considerable a su número de concesionarios y suprimir o vender varias marcas.

En el primero de los casos, la empresa informó ayer de que sus empleados por horas han pasado de 62.000 a 49.200 operarios en apenas nueve meses, un 21% menos.

Del lado de los concesionarios, General Motors ha cancelado contratos con 575 puntos de venta en Estados Unidos, y ha dejado su nómina en 6.375 concesionarios, aunque incrementará considerablemente los recortes en este apartado.

La cesión que más ha hecho sufrir a la empresa, sin embargo, viene del lado de sus filiales. Tras traspasar el 55% de Opel a Magna —el acuerdo final se cerrará en breve—, GM se ha despedido de Saab, Pontiac —la dejará sin efecto en 2010— y es-

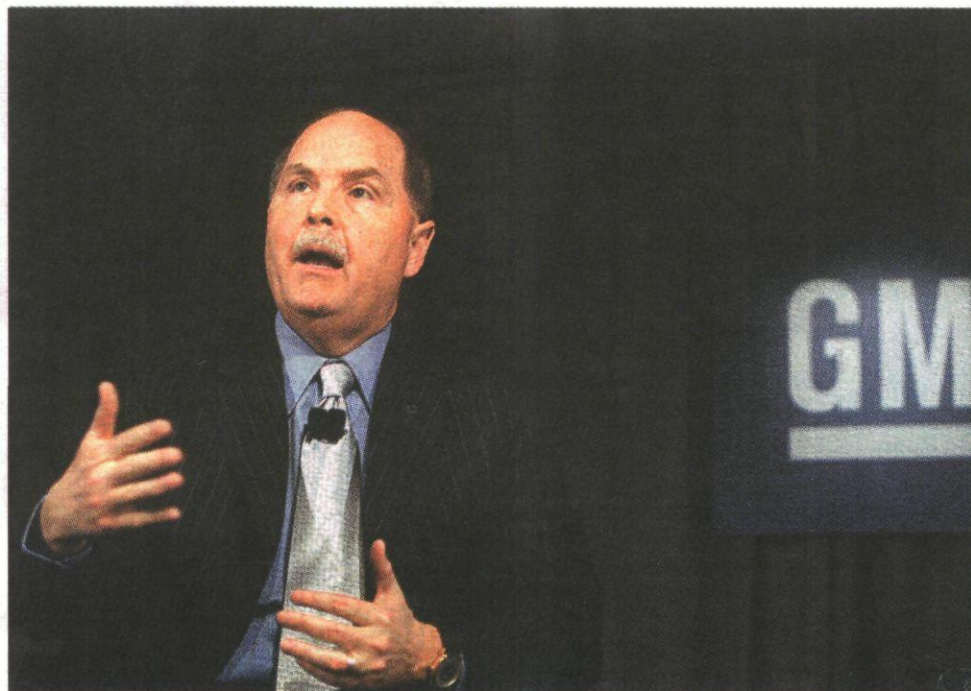

Henderson: el plan de negocio de General Motors sigue por el curso correcto. EFE

pera cerrar la venta de Hummer a finales de año, según confirmó ayer Henderson.

El ejecutivo no se refirió ayer, no obstante, al futuro de Saturn, que produce coches de tamaño medio —muchos basados en Opel—. La semana pasada fracasó el intento de venta de la marca a Penske, un grupo de concesionarios relevante en EEUU.

Ese fallido intento significará, muy probablemente, la desactivación de la quinta filial de GM en menos de un año. ♦

Vaivenes en el área comercial

■ El área en el que más está incidiendo la automovilística para reflotar su negocio es en el mercado estadounidense, en el que centra la mayor parte de sus ventas. Al poco de emerger de la quiebra, Bob Lutz, uno de los vicepresidentes de GM, anunció un acuerdo con eBay para comercializar coches en internet. El acuerdo se canceló

lógicamente, con un éxito bajo, según ha reconocido un directivo del portal electrónico. El grupo también ofrece desde el mes pasado 60 días de plazo para probar sus coches y ha lanzado una campaña sobre la calidad de su gama que, según la consultora Edmunds, ha disparado un 11% el interés por sus productos en EEUU. ♦



Dieter Zetsche. NEGOCIO

Daimler reduce sus entregas de coches

Resultados

La compañía no evita el deterioro de los mercados internacionales, pero se mantiene fuerte en China

Mercedes-Benz, la filial de automóviles del fabricante alemán Daimler, redujo sus ventas mundiales un 6,5% en septiembre y un 15,7% en los nueve primeros meses del ejercicio, según anunció ayer la compañía.

La división del grupo Daimler, que engloba también las marcas smart y Maybach, redujo su actividad, de modo principal, en Japón, donde su distribución de vehículos cedió un 20,6% en septiembre y un 29% en el acumulado, con 21.600 unidades.

Sus volúmenes también acumularon un retroceso del 12,8% hasta septiembre en Alemania y del 24,4% en EEUU, pero crecieron un 43,8% en China.

Daimler, presidida por Dieter Zetsche, ha entregado 825.600 unidades en los nueve primeros meses, con una caída del 15,7% respecto del mismo período del año anterior. ♦ REDACCIÓN

Aniacam y Faconauto piden más plazo al 2000E

Asociaciones

La desaparición del plan podría agravar aun más la situación en la industria del automóvil

Las asociaciones de empresarios del sector de la automoción Faconauto —concesionarios— y Aniacam —importadores— pidieron ayer al Gobierno una prórroga para el Plan 2000E, cuyos fondos están a punto de agotarse.

Tal desaparición, en opinión de las dos asociaciones, puede provocar una grave caída en las ventas de automóviles en España que repercutirá, especial-

mente en el empleo. Tanto Germán López Madrid, presidente de Aniacam, como Antonio Romero Haupold, de Faconauto, puntualizaron ayer en un comunicado que el Plan 2000E —aporta 2.000 euros al comprar un coche eficiente y dar otro viejo a cambio— "no es una subvención del Gobierno sino una medida dinamizadora del sector del automóvil".

Destrucción de empleo

"Las redes de distribución", indicaron las entidades, "están al borde del precipicio". También reseñaron que, si la destrucción de empleo había llegado "a un 30%" antes de la puesta en



Germán López Madrid. D.S.

práctica de esta iniciativa, la finalización antes de lo previsto del 2000E puede crear "un efecto dominó" sobre las plantillas.

Ambas asociaciones señalaron ayer que la introducción del 2000E ha sido positiva, pero incidieron en el hecho de que la Administración pública también se ha beneficiado de la recuperación del sector por la vía de los impuestos derivados de la adquisición de automóviles.

El saldo positivo para la Administración por el 2000E, si se contabilizan 200.000 coches acogidos, sería de 600 millones de euros, apuntaron Aniacam y Faconauto.

También criticaron la subida fiscal —dos puntos de IVA— que prepara el Gobierno y que podría encarecer la compra de un coche medio en 330 euros, según datos manejados por este periódico. ♦ REDACCIÓN

EN BREVE

Negociación

Opel perderá ayudas si Magna no modifica su plan

■ El consejero de Industria, Comercio y Turismo del Gobierno de Aragón, Arturo Aliaga, reiteró ayer que si el plan de reestructuración de Magna para la planta de Figueruelas no cambia, "ni el Gobierno aragonés ni el español pondrán dinero para las ayudas". Aliaga consideró que el plan debe modificarse porque quiere asegurar el futuro de la planta a largo plazo, por lo que éste debe "dar una vuelta". ♦ AGENCIAS

Laboral

La cadena Aurgi recibe luz verde para aplicar su ERE

■ El Ministerio de Trabajo e Inmigración aprobó ayer el ERE presentado por Aurgi, la cadena mecánica rápida del automóvil. Afectará a 71 empleados de la plantilla, pertenecientes a 21 centros de trabajo, durante ocho meses, extensibles a doce en caso de no mejorar la situación actual de la compañía.

Con esta resolución, la autoridad laboral debe garantizar la sostenibilidad del proyecto empresarial. ♦ AGENCIAS

AGENDA

de la empresa andaluza

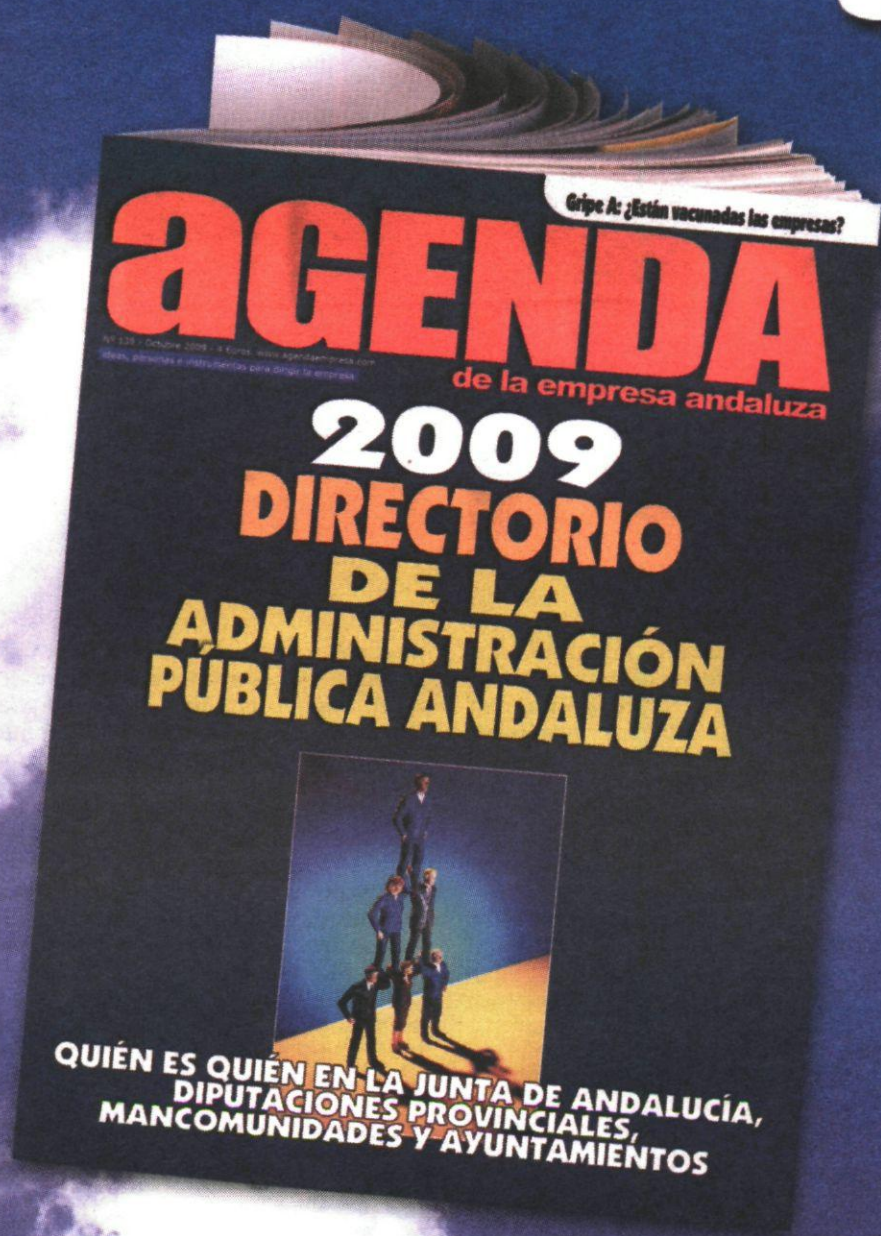

Para suscribirse
llama al teléfono:
954 53 98 47



Directorio de la Administración
Pública Andaluza.

Quién es quién en la Junta de
Andalucía, Diputaciones Provinciales,
Mancomunidades y Ayuntamientos.

Gripe A: ¿Están vacunadas
las empresas?



www.agendaempresa.com

Las aerolíneas se debaten para lograr nuevas fórmulas de ahorro e ingresos

Turismo ♦ British Airways cobra más caros los asientos en las salidas de emergencia

J. P. R.
jpramirez@neg-ocio.com

El desplome de la demanda en el sector turístico provocado por la crisis económica y el consecuente descenso de los ingresos ha obligado a los directivos de las principales aerolíneas a estrujar sus cerebros con el fin de encontrar fórmulas novedosas que permitan conseguir ingresos extra o recortar gastos.

A pesar de que en agosto y septiembre se han observado signos de recuperación en algunas aerolíneas, el cierre del ejercicio se presenta complicado para la mayoría. Las previsiones de la IATA indican que las aerolíneas perderán alrededor de 11.000 millones de dólares (alrededor de 7.500 millones de euros) este año y las compañías tratan de minimizar el impacto y encontrar el modo de regresar a los resultados de tráfico aéreo de 2008, antes de que comenzara a descender la demanda.

Se trata de medidas que van más allá de una reestructuración de la plantilla, recortes en la capacidad, disminución del número de vuelos o incluso como han planteado en los últimos días la mayoría de las compañías eliminar la clase *business* en los vuelos de corto radio.

Las últimas iniciativas proceden de los órganos de decisión de Iberia y British Airways, dos compañías que avanzan en sus negociaciones de fusión. La aerolínea española estudia cobrar un recargo por facturar equipaje en determinadas rutas, informa Efe.

Una medida que va en línea con otra iniciativa en estudio de British Airways para cobrar por la segunda maleta facturada. Precisamente, la aerolínea de bandera británica introdujo ayer un nuevo cargo a los pasajeros. Los viajeros que pretendan viajar en un asiento situado junto a las salidas de emergencia del avión deberán pagar un sobrecoste de 50 libras (55 euros) si lo reservan entre 10 y cuatro días antes de la salida del vuelo.

Cargos por reserva

"La aerolínea continúa ofreciendo a los clientes la opción de reservar gratis 24 horas antes. Sin embargo, los usuarios frecuentemente solicitan reservar un asiento mucho antes. Con los recargos, podrán hacerlo", explicó la compañía en una nota.

British Airways ha establecido por la reserva anticipada de asientos un pago de 10 libras (11 euros) para viajes de corta distancia, mientras que en los vuelos internacionales el recargo ascenderá a 20 libras (22 euros).

Pero también existen medidas que favorecen al pasajero y que tienen como objetivo cambiar la tendencia negativa de la demanda. Iberia lanzó en septiembre ofertas desde 39 euros para viajar por toda España, incluidas las islas de Baleares y Canarias.

Otra posibilidad que ha abierto Iberia en el aeropuerto de El Prat en Barcelona es la de utilizar un sms en el móvil como tarjeta de embarque.

Ryanair ha puesto en marcha

PRIMERA RECUPERACIÓN DEL TRÁFICO AÉREO

AEROLÍNEA	PASAJEROS		FACTURACIÓN 1º SEMESTRE	
	En millones	Diferencia (%)	En millones de €	Diferencia (%)
Iberia	2,70 ⁽¹⁾	▼ -3,57	2.166	▼ -18,90
Vueling	1,20 ⁽¹⁾	▲ 78,90	179,5	▼ -9,80
British Airways	3,10 ⁽²⁾	▼ -1,70	2.145 ⁽³⁾	▼ -12,20
Air France-KLM	6,20 ⁽²⁾	▼ -5,30	5.190 ⁽³⁾	▼ -20,50
Lufthansa	6,90 ⁽¹⁾	▲ 13,40	10.226	▼ -15,10
Ryanair	6,12 ⁽²⁾	▲ 17,00	774,7 ⁽³⁾	▼ -0,30
Easyjet	4,40 ⁽²⁾	▲ 5,30	834 ⁽⁴⁾	▲ 12,00

(1) Transportados en agosto. (2) En septiembre. (3) En el primer trimestre. (4) En el tercer trimestre.

Fuente: aerolíneas.

infografia@neg-ocio.com

Ryanair estudia reservar una parte del avión a plazas para ir de pie

Lufthansa lanza un seguro de sol y paga a los turistas si llueve en vacaciones

las iniciativas más llamativas. El presidente de la compañía, Michael O'Leary, reconoció el pasado julio que su compañía está investigando el modo de operar aviones sin asientos en los que los pasajeros vayan de pie. Una aerolínea china, Spring Airlines, también estudia esta posibilidad de ahorro.

O'Leary señaló en una entrevista a *Europa Press* que esta medida le permitiría incluir alrededor de un 30% de pasajeros en cada vuelo, lo que supondría un descenso del 20% del coste del billete. además de generar un ahorro cercano a los 26 millones de libras (30 millones de euros).

La aerolínea de bajo coste irlandesa ha ampliado su catálogo de productos en vuelo. La novedad es incluir cigarrillos sin humo como los que utilizan los

fumadores para dejar el tabaco para aquellos pasajeros que necesiten consumir nicotina.

Lufthansa también ha abierto una oferta novedosa este verano: los seguros de sol. Es decir, el viajero que contrate este servicio recibirá parte del coste de su viaje si llueve en el lugar al que se desplace durante las vacaciones veraniegas.

La aerolínea alemana ha destacado en los últimos meses por la compra de un grupo de compañías aéreas: Austrian Airlines, Brussels Airlines y BMI. Los datos de tráfico de pasajeros han resultado muy positivos a la empresa germana este pasado mes de septiembre. El número de pasajeros transportados ascendió a 44,7 millones de personas, una cifra muy parecida a la conseguida en el mismo periodo del pasado ejercicio. ♦



Rafael del Pino. A.N.

BAA ultima la venta del aeropuerto de Gatwick

Infraestructuras

Global Infrastructure Partners estudia desembolsar pro el aeródromo entre 1.650 y 1.800 millones

El fondo de infraestructuras Global Infrastructure Partners (GIP) está trabajando a marchas forzadas en los últimos días para cerrar la compra del aeropuerto de Gatwick a la gestora BAA por un precio de entre 1.650 y 1.800 millones de euros, informa Reuters.

La compañía controlada por la constructora española Ferrovial baraja varias ofertas, además de la GPI. "Estamos en conversaciones con varios compradores y no trabajamos con ningún plazo específico", ha señalado recientemente BAA.

Fuentes de GIP, controlada por Credit Suisse y General Electric, destacaron que la compañía prevé cerrar la operación del 19 de octubre, fecha en la que BAA declarará ante la Comisión de Competencia británica sobre la apelación sobre la recomendación de vender tres aeropuertos. "Un precio de entre 1.650 y 1.800 millones de euros es significativamente superior a los que se habían presentado", señalan los analistas. ♦ REUTERS

EN BREVE

Farmacia Grifols cierra su emisión de bonos por 600 millones

Grifols ha concluido su primera colocación privada de bonos corporativos en Estados Unidos por importe de 600 millones de dólares (410 millones de euros), si bien la demanda por parte de inversores institucionales, principalmente estadounidenses, superó los 1.000 millones de dólares. Los recursos captados permitirán a Grifols reestructurar su deuda (de corto a largo plazo), al tiempo que aseguran los recursos financieros necesarios

para potenciar los planes de futuro, especialmente en el área de I+D. Asimismo, la búsqueda de nuevas indicaciones para proteínas ya existentes, como el uso de la albumina o la IVIG (hemoderivados) para la enfermedad de Alzheimer, es otra de las áreas de trabajo a las que Grifols dedica y piensa dedicar más recursos. La emisión ha sido suscrita por 49 inversores cualificados principalmente en dólares (90%), si bien un 10% ha sido en libras y euros. Se ha estructurado en 3 tramos: 200 millones de dólares (136 millones de euros) a 12 años, 300 millones de dólares (205 millones) a 10 años y 100 millones de dólares (68 millones) a siete años. ♦ REDACCIÓN



Fernando Redondo, presidente de la Federación Empresarial de Farmacéuticos.
REDACCIÓN

Sanidad Los farmacéuticos piden potenciar el sistema de farmacia

Fernando Redondo, nuevo presidente de la Federación Empresarial de Farmacéuticos Españoles (FEFE), ha reiterado el compromiso de esta organización con la oficina de farmacia

en la presentación de la Comisión Permanente de su Junta Directiva, recién proclamada tras el proceso electoral vivido en las últimas semanas en la patronal. "La oficina de farmacia española es un modelo exportable a Europa, y desde FEFE nuestro objetivo prioritario es afianzarla y potenciarla. Tenemos una oficina de farmacia próxima y accesible al ciudadano, que presta un servicio fundamental". ♦ REDACCIÓN

Crisis Aer Lingus estudia recortar 676 empleos hasta 2011

Aer Lingus anunció ayer un plan de ahorro de costes operativos que contempla el despido de 676 empleados hasta 2011, lo que le reportaría un recorte de gastos laborales cercano a los 74 millones de euros, además de alrededor de 23 millones que prevé ahorrar para "conservar" el balance de la compañía. En una primera fase de la reestructuración, la aerolínea de bajo coste irlandesa prevé recortar 489 puestos de áreas de operación y de apoyo, que justificó en la caída de vuelos programados y el cambio de "las prácticas de trabajo" para seguir la línea del resto de competidores. Asimismo, Aer

Lingus tiene previsto aplicar reducciones de salarios a aquellos empleados con nóminas superiores a los 35.000 euros anuales y eliminará las subvenciones previstas para toda la plantilla. La aerolínea irlandesa pretende comenzar a renovar los sistemas tecnológicos de sus oficinas, que finalizaría a finales de 2011, lo que le llevará a prescindir de otros 187 empleados de este área. "El cambio de tecnología y la renovación del negocio transformarán la oficina", argumentó. Por último, la "low cost" irlandesa cifró en 23 millones el recorte de gastos que se añadirán a los relacionados con la plantilla y estimó que sumarán un ahorro de 97 millones de euros al año. Aer Lingus informó de que ha iniciado reuniones con los representantes sindicales para explicar este plan de reducción de costes. ♦ E.P.

Correos perderá el próximo año más de 150 millones

Logística ♦ Su previsión de ingresos es superar los 2.250 millones

J. M. catalunya@neg-ocio.com

La crisis ha provocado un descenso generalizado del consumo que ha afectado al franqueo de cartas, el principal segmento de negocio de Correos, lo que ha supuesto una disminución de sus ingresos y de sus resultados operativos.

Tras tres años de estancamiento de los volúmenes postales, una bajada en 2008 del 5,2% y una clara disminución en lo que va de año (-10%), el futuro que le espera a Correos es una caída continuada del tráfico postal. El presidente de Correos, Sixto Heredia Herrera, prevé para 2010 unos resultados negativos antes de impuestos por valor de 151,5 millones de euros.

Las previsiones para el próximo año no son nada halagüeñas para la empresa pública, más si tenemos en cuenta la apertura total del sector postal, prevista para 2011, que acentuará la competencia en el mercado español.

Las pérdidas para este año, según estimaciones del sindicato CC. OO., alcanzarán las 63 millones. Se ha de tener en cuenta que Correos tiene la obligación de "garantizar el servicio postal de acceso universal, con calidad y regularidad, a precio asequible y eficientemente".

Los ingresos totales previstos por Correos para 2010 se elevan a 2.100,1 millones de euros (-2,6% respecto 2009). Por primera vez los ingresos disminuirán. De esta cifra el 94,8% son ventas y de

éstas la principal aportación debe proceder de los servicios postales (1.799,6 millones, un 3,2% menos que en 2009).

En palabras de Heredia "el presupuesto para 2010 es prudente en cuanto a los ingresos, realista en lo relativo a los gastos y moderado en materia inversora".

Para prestar el servicio postal y gestionar el resto de líneas de negocio, Correos ha presupuestado unos gastos de explotación de 2.256,6 millones un 1,3% más que los previstos para el cierre del presente ejercicio. El 73,2% serán gastos de personal que ascenderán a 1.652,7 millones, un 1,1% más que en 2009.

En relación a su plan inversor para 2010 se priorizan las inversiones destinadas a incrementar la eficiencia del servicio y las actuaciones en materia tecnológica. En concreto, Correos invertirá 143 millones de los cuales para infraestructuras se destinarán 53 millones (en 133 actuaciones en 96 oficinas de atención al público y en 37 centros operativos). Otros 15,2 millones para automatización, y 47,7 millones en sistemas informáticos. Además, Correos invertirá otros 27,1 millones en elementos de transporte, seguridad y mobiliario.

Chronoexpres

El Grupo Correos, además de la empresa matriz, está formado por las filiales Chronoexpres, Correo Híbrido y Correos Telecom. La previsión para 2010 es que dichas filiales obtengan

LOS GRANDES NÚMEROS DE CORREOS

■ Presupuesto para 2010, en millones de euros.

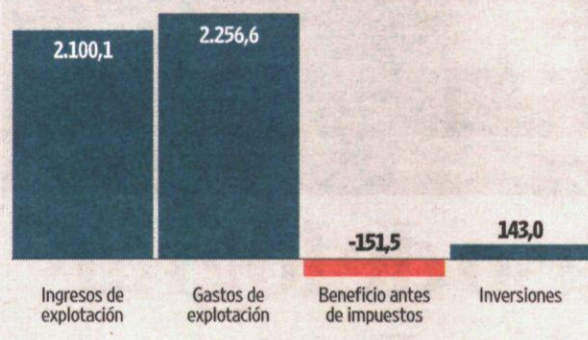

Fuente: Correos.

infografia@neg-ocio.com



Sixto Heredia accedió a la presidencia el pasado noviembre. NGC

unos ingresos de explotación en torno a los 151 millones (un 2,2% menos que la previsión de cierre para el actual ejercicio).

Los gastos de explotación previstos en todo el grupo se elevan a 2.406 millones de euros, un 1,2% más sobre la previsión para 2009. El resultado previsto, antes de impuestos, presenta una cifra negativa de 149,8 millones

de euros, lo que evidencia un cambio de tendencia en la evolución económica del Grupo.

Chronoexpres, la filial de transporte urgente, prevé remontar los resultados negativos previstos para 2009, y obtener en 2010 un beneficio antes de impuestos positivo de 1,1 millones de euros, gracias a un crecimiento del 2,5% en sus ingresos. ♦

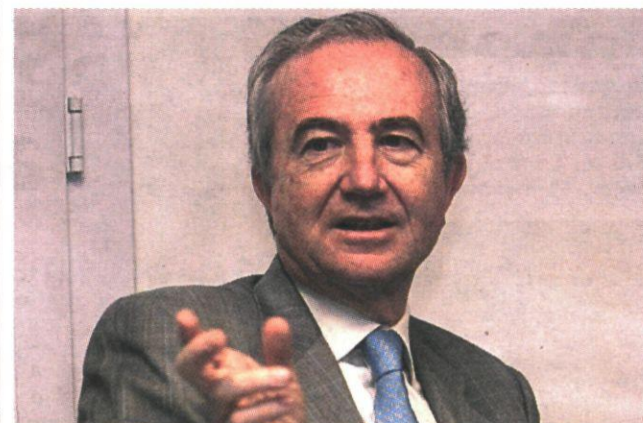

Fernández Sousa-faro, presidente de Zeltia. D. SANTAMARÍA

Zeltia descarta una ampliación de capital

Biología

A la compañía española le cuadran las cuentas después de la opinión positiva de la EMEA a Yondelis

E. P. empresas@neg-ocio.com

Zeltia descartó ayer realizar una ampliación de capital debido a la opinión positiva de la Agencia Europea de Medicamentos (EMA, por sus siglas en inglés) para la comercialización del medicamento Yondelis.

En un comunicado a la Comisión Nacional del Mercado de Valores (CNMV), la compañía señaló que su consejo de administración, "analizadas las perspectivas que abre la opinión positiva de la EMA conocida el pasado 25 de septiembre, no considera que sea necesario hacer una ampliación de capital".

El Comité Evaluador de Productos Medicinales de Uso Humano (CHMP) de la Agencia Europea de Medicamentos (EMA) emitió el pasado 25 de septiembre una opinión positiva recomendando la autorización de comercialización de Yondelis, fabricado por Phar-

mamar —filial del grupo Zeltia— administrado con Caelyx para el tratamiento del cáncer de ovario recurrente platino-sensible en la Unión Europea.

En rueda de prensa tras la recomendación de la EMA, el presidente del grupo, José María Fernández Sousa-Faro, destacó que esta aprobación podría permitir a Zeltia salir de los números rojos a finales de 2010, aunque no descartó entonces una ampliación del 2% de su capital.

En concreto, destacó que la aprobación podría cuadruplicar los ingresos por ventas del medicamento, que ya se comercializa como tratamiento para el tratamiento de los sarcomas de tejido blando.

"La nueva indicación nos podría permitir salir de los números rojos a finales de 2010", aseguró el presidente de la compañía, que no descartó una ampliación del 2% "cuando se hagan las estimaciones de ventas del nuevo fármaco". Yondelis podría estar disponible para su comercialización en España antes de finales de año tras haber recibido la opinión positiva por parte de la EMA contra el cáncer de ovario. ♦

Air Berlin garantiza su presencia en Ciudad Real

Castilla-La Mancha

Los responsables de la aerolínea consideran satisfactorio el desarrollo de las actividades

El director general de Air Berlin para España y Portugal, Álvaro Middelmann, garantizó ayer la continuidad de las operaciones de esta compañía en el aeropuerto de Ciudad Real.

En rueda de prensa en el centro de visitantes del aeropuerto, Middelmann aseguró que tanto los responsables de las instalaciones como los de la propia aerolínea consideran satisfactorio el desarrollo de las actividades.

Así, según indicó el director general, durante la etapa de vacaciones de este verano, 19.145 personas han volado desde Ciudad Real a Palma de Mallorca, ruta con la que mantienen cuatro vuelos de ida y vuelta a la semana, con una ocupación media del 59,02%.

De cara a la temporada de invierno, que se inicia el próximo 1 de noviembre, Middelmann informó de que 5.400 personas han reservado ya billetes para estos vuelos, lo que supone un 14% del total de plazas, algo que está en línea con las reservas en otros vuelos de la compañía.

Además, Middelmann avanzó que, a través de la conexión en



Desde Ciudad Real la compañía vuela a Palma de Mallorca. EFE

Palma de Mallorca, desde Ciudad Real, se podrá llegar a dos ciudades centroeuropeas más, Gratz, en Austria, y Karlsruhe/Baden Baden, en Alemania, que se sumarán a las más una de docena a las que ya se podía viajar.

El responsable de Air Berlin remarcó la voluntad de la com-

pañía de seguir teniendo como base en España el aeropuerto de Palma de Mallorca, como alternativa a Madrid y Barcelona, dada la comodidad con la que realizan las conexiones entre vuelos procedentes de otros aeropuertos con el resto de Europa. ♦ E.P.

OPORTUNIDAD DE INVERSIÓN

En parcelas industriales totalmente urbanizadas, de un polígono acreditado. +info en web.

Desde 52 €/ m²

¡Prácticamente a costes de urbanización!

POLÍGONO INDUSTRIAL ROMICA

ccmdesarrollo@terra.es
www.poligonoromica.com

672 65 31 68

Un ansiado respiro. Si logra un acuerdo con la Comisión Europea, Steve Ballmer habrá cerrado una década de litigios. ARCHIVO

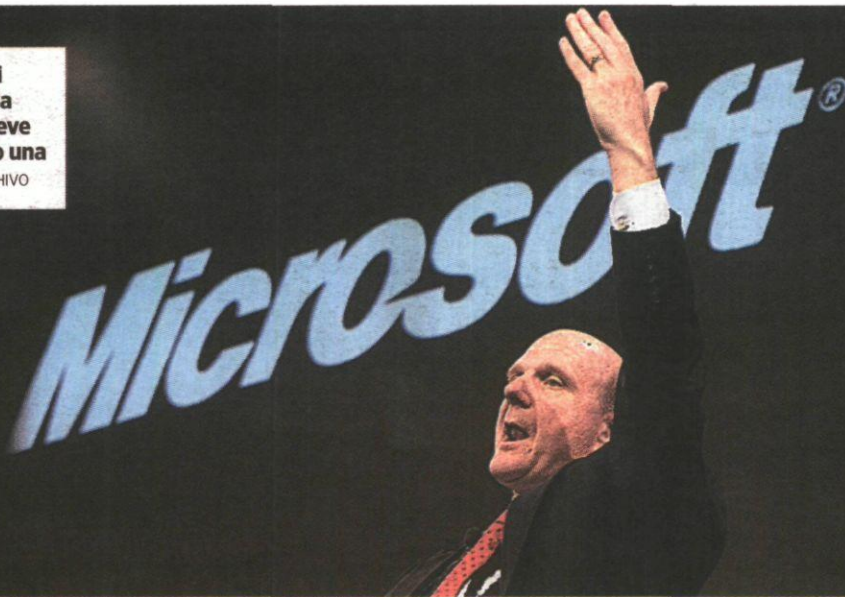

Microsoft, a un paso de lograr luz verde de la Unión Europea

Software ♦ Abrirá Windows a 12 navegadores de red opcionales

REDACCIÓN
empresas@neg-ocio.com

La comisaria de Competencia europea, Neelie Kroes, aceptó ayer la propuesta de Microsoft para facilitar a los usuarios del sistema operativo Windows la elección del navegador de internet que deseen.

La solución que propone Microsoft consiste en una pantalla de inicio a partir de la cual los usuarios recibirán una explicación sobre lo que es un navegador y podrán instalar fácilmente, si así lo desean, rivales del Explorer, como el Firefox o el Chrome, establecer uno de ellos como predeterminado, e incluso desactivar el Explorer. En esta pantalla de inicio se podrán ver los 12 navegadores más usados en la UE. Teniendo en cuenta que en estos momentos hay

5 navegadores, Kroes resaltó que este sistema deja mucho margen para la aparición de nuevos productos.

Con esta solución, señaló Neelie Kroes, Bruselas espera archivar pronto el caso abierto contra el gigante del software por abusar de su posición dominante para tratar de imponer su propio navegador Explorer.

A examen del sector

El Ejecutivo comunitario publicará hoy la oferta de Microsoft y pedirá a consumidores, fabricantes de software, productores de ordenadores y otras partes interesadas que valoren si la consideran suficiente para garantizar que los usuarios puedan escoger realmente entre los diferentes navegadores. Si el resultado es positivo, Bruse-

Multas millonarias por exigir demasiado a las empresas rivales

■ La Comisión ha impuesto ya a Microsoft tres multas cuyo importe asciende a casi 1.700 millones de euros. La primera, en marzo de 2004, por valor de 497 millones por abuso de posición dominante; y la segunda, en julio de 2006, de 280,5 millones, por no ofrecer a la competencia suficiente información sobre interoperabilidad. En febrero de 2008 impuso una nueva sanción de 899 millones por cobrar un precio excesivo a sus rivales por los datos para fabricar productos compatibles con Windows. ♦

las convertirá los compromisos de la empresa de Redmond en una decisión jurídicamente vinculante y cerrará el caso. El nuevo sistema se distribuiría a los usuarios dos meses después del dictamen de la Comisión.

"La opinión preliminar de la Comisión es que los compromisos de Microsoft resolverían efectivamente nuestras preocupaciones", afirmó la responsable de Competencia.

La empresa de Redmond celebró la decisión de Bruselas de aceptar sus propuestas y someterlas al juicio de usuarios y rivales. "La decisión de hoy (por ayer) es un paso significativo hacia el cierre de un capítulo de problemas de competencia en Europa que ha durado una década", dijo el vicepresidente de la compañía, Brad Smith. ♦

Airbus vendió 149 aviones en los nueve primeros meses

Aeronáutica

La compañía filial de EADS podría anunciar en breve una mejora para la familia de aeronaves A320

AGENCIAS
empresas@neg-ocio.com

Airbus, filial del grupo EADS, recibió encargos de ventas de 149 aviones en los primeros nueve meses del año, aunque si se descuentan las cancelaciones en ese período, la cifra neta de ventas es de 123, anunció ayer el fabricante aeronáutico europeo.

En septiembre, la compañía que dirige Tom Enders logró sólo un nuevo contrato de dos aeronaves de carga del modelo A330-200F para la compañía de transporte de mercancías MNG. Del total de las ventas brutas realizadas en los nueve primeros meses del año, 112 unidades correspondieron a aviones de la familia A320, de un solo pasillo.

Lejos del objetivo

La principal filial del grupo europeo aeroespacial y de defensa EADS no ha conseguido desde comienzos de año más que una orden de dos unidades (de la compañía surcoreana Korean Air) de su modelo de avión gigante A380, que sigue teniendo problemas de industrialización, lo que acarrea retrasos en las entregas.

Además, a los menores pedidos del A380 se une que aún no ha colocado este año ninguna unidad de su futuro modelo de capacidad media y a larga distancia, el A350 XWB (Extra Wide Body). Airbus se había fijado como objetivo para este año encargos para unos 300 aparatos,

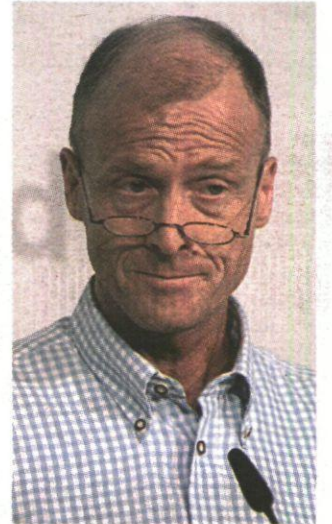

Tom Enders. M.GIL

después del récord de 2008 con 777 aviones vendidos.

Nuevas alas

Por otra parte, ayer se supo que Airbus podría anunciar en breve la instalación de nuevas alas en los aviones de la familia A320, con las que podría ahorrar hasta un 4% de combustible y mejorar así las prestaciones de la aeronave, a la espera de poder contar con un nuevo motor.

Según publicaba ayer el diario económico galo *Les Echos*, al igual que su competidor, el 737 de la estadounidense Boeing, la familia del A320 dispondrá de unas pequeñas aletas verticales (*blended winglet*) con el fin de mejorar su rendimiento.

Airbus ya probó, en colaboración con la compañía estadounidense Air Partner, esta modificación en diciembre de 2008, con un ahorro de hasta un 4% de combustible. ♦

Amazon rebaja en 100 dólares su libro electrónico, que llega a China y Europa

Tecnología

La empresa estadounidense sacará su versión para el mercado internacional a un precio de 190 euros

La compañía estadounidense Amazon se encuentra en proceso de introducir su dispositivo electrónico *wireless* de lectura Kindle en cerca de 100 países, incluyendo China y Europa. Para ello, Amazon ha decidido rebajar el precio del aparato en Estados Unidos hasta 259 dólares, 100 dólares menos que la versión inicial, intensificando la batalla del creciente mercado del libro digital.

Amazon sacará a la venta el dispositivo por 279 dólares (190 euros) en su versión internacional, que comenzará a distribuirse el próximo 19 de octubre.

La compañía asegura contar con un catálogo de 200.000 libros electrónicos de lengua inglesa, así como con 85 cabecezas de periódicos estadounidenses disponibles para el sofisticado aparato.

Librería en el aire

El dispositivo de lectura Kindle permite al lector consultar documentos *on line* y bajarse de la red, libros, periódicos, magazines y *blogs*, entre otros formatos, que incluyen el

PDF. Para ello utiliza la misma tecnología 3G que la telefonía avanzada, que permite al lector bajarse el menos de 60 segundos un libro de la tienda *on line* de Amazon para Kindle, y recibir sus periódicos, revistas y magazines por suscripción.

La tienda *on line* de Kindle en Estados Unidos cuenta con un catálogo de 350.000 libros incluyendo nuevos lanzamientos y más de 100 *bestseller* de la lista del *New York Times*.

Tan sólo en los últimos meses, la empresa que dirige Jeff Bezos ha anunciado la incorporación de un total de 75.000 títulos, los últimos las guías turísticas de Lonely Planet. ♦ EP

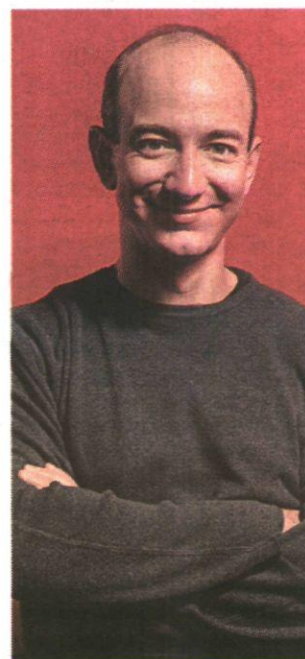

Jeff Bezos, de Amazon. NEGOCIO

3M se convierte en nueva proveedora de la OTAN

Tecnología

La empresa estadounidense y el organismo militar suscriben un acuerdo de colaboración de tres años

La compañía estadounidense 3M ha firmado un acuerdo con la Organización del Tratado del Atlántico Norte (OTAN) para suministrar diversos servicios y tecnologías a esta organización militar y de defensa, incluyendo todos los productos que la compañía ofrece actualmente en Europa.

El acuerdo firmado por 3M cuenta con una duración inicial de tres años, prorrogable a

su fin, y permitirá a la organización militar, presente en 21 países, acceder fácilmente a la amplia oferta de soluciones de 3M, disminuyendo los tiempos de espera de los pedidos.

Centro operativo

Para todos los asuntos relativos al nuevo acuerdo, la compañía filial alemana de 3M será la encargada de coordinar las actividades con la OTAN.

Ambas organizaciones informan que procurarán colaborar estrechamente e irán ampliando el catálogo de productos reseñados en el contrato, hasta el momento unos 10.000 productos de 3M. ♦ EP

© 2009 Ernst & Young S.L. Todos los derechos reservados.



Ernst & Young
Emprendedor del Año®
2009

Convirtiendo sus ilusiones en realidad, los emprendedores han fundado las compañías más dinámicas y con más éxito de todo el mundo. Su actividad genera numerosos puestos de trabajo y riqueza para la sociedad, fomentando su desarrollo.

El Premio Emprendedor del Año viene reconociendo a los principales empresarios españoles desde hace catorce años en España y veinticuatro en todo el mundo. Por eso, si es propietario de la empresa que dirige y el responsable e impulsor del crecimiento de su negocio, le animamos a que participe en la decimocuarta edición del Premio en nuestro país.

Para conocer todos los detalles del galardón consulte nuestra web.

www.ey.com/es

Organizado por

 **ERNST & YOUNG**
Quality In Everything We Do

visión
de futuro



Patrocinadores



MERCADOS

RENTA VARIABLE

■ **Jornada de números rojos en los mercados europeos**, con la Bolsa londinense como la más bajista entre las grandes plazas del Viejo Continente. De este modo, el FTSE 100 londinense perdió un 0,57%, lastrado fundamentalmente por el mal comportamiento de Admiral, Sainsbury y Tullow Oil, compañías que lideraron las pérdidas en el índice con

retrocesos del orden del 3%, respectivamente. En Frankfurt, el Dax bajó un 0,30%, con Metro como el valor más castigado del selectivo germano, al caer un 3,23%, seguido ya de lejos por Volkswagen, que se dejó un 2,5%. En París, el Cac 40 retrocedió un 0,37%, consecuencia de las fuertes pérdidas registradas por Societé Générale, entidad financiera que se dejó un 6%.

DAX	5.640,75	CAC 40	3.756,41	FTSE 100	5.108,90
▼ -0,30%		▼ -0,37%		▼ -0,57%	
FTSE MIB	23.414,20	PSI 20	8.648,11	LATIBEX	3.088,50
▼ -0,19%		▲ +0,62%		▼ -0,52%	

Mundo		
INDICE	ULT.	VAR (%)
DJ*	9.696	-0,35
S&P500*	1.053	-0,09
Nasdaq C.*	2.102	-0,03
Nasdaq 100*	1.703	-0,08
Nikkei	9.799	+1,11
Hang Seng	21.241	+2,07

*Datos a media sesión

LA CRÓNICA DEL IBEX

Banesto y la opa de Telesp imponen la salida de papel

IGNACIO ALONSO-VILLALOBOS



En especiales referencias macroeconómicas, los mercados europeos evolucionaron indecisos hasta que en el tramo final, Wall Street, que abrió con suaves retrocesos, fijó el rumbo. No obstante, las dudas habían hecho acto de presencia en la Bolsa doméstica, ya desde primera hora, puesto que los inversores se sintieron defraudados por los resultados de Banesto. Horas después se conoció el PIB revisado de la zona del euro, que experimentó una contracción del -0,2%, que superó en una décima la prevista y a continuación se advirtió mayor afluencia de papel, que no presionó, salvo en valores puntua-

les. En las primeras horas de la tarde llegó la noticia de que Telesp, filial brasileña de Telefónica, lanzaba una opa contra GVT, que si triunfa completará la posición del grupo con unos negocios bien estructurados y un fuerte crecimiento, aunque los expertos consideraban que el precio ofertado —48 reales por acción (18,6 euros)— era un tanto elevado. Y Nueva York abrió con suaves goteos y desprovista de garra, lo que consolidó los retrocesos en todos los mercados. Telefónica frenó su meteórica subida y terminó con pérdida del 1,6%, aunque su saldo semanal es positivo (2,9%). También los grandes bancos y Repsol registraron bajas discretas. ♦

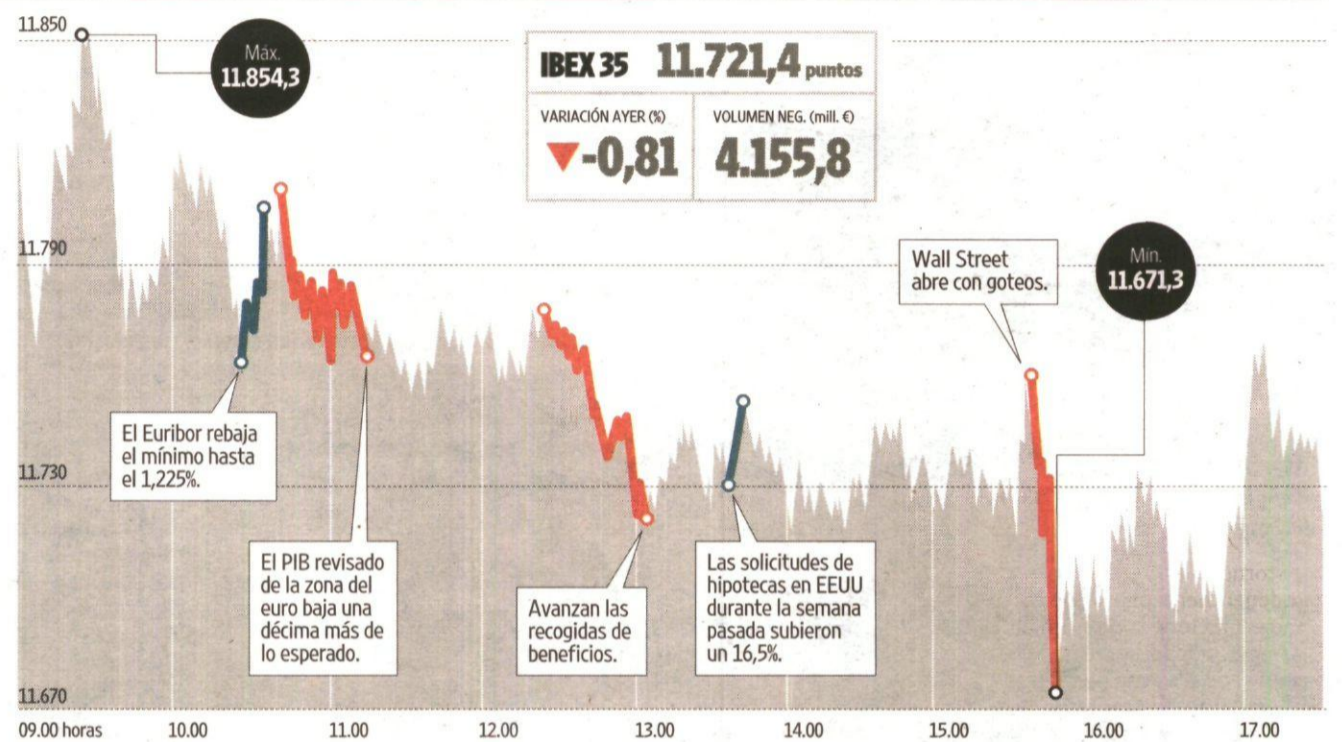

Ferrovial
32,50 (+1,88%)
Las acciones de la constructora que preside Rafael del Pino lideraron en la sesión de ayer las ganancias en el Ibex, al cerrar con una subida del 1,88%.

OHL
19,68 (+1,18%)
La constructora que preside Villar Mir siguen mostrando un excelente comportamiento. En lo que va de año, sus acciones acumulan una revalorización del 104%.

Mapfre
3,17 (-2,16%)
Tras la fortísima subida de más del 6% experimentada el martes por Mapfre por sus planes en Brasil, al valor le tocó ayer corregir y retroceder un 2,16%.

B. Popular
6,47 (-2,19%)
Duro traspies el sufrido ayer por la entidad financiera que dirige Ángel Ron. Sus acciones corrigieron un 2,19%, si bien en 2009 todavía suben un 12%.

BME
23,48 (-2,21%)
El holding de la Bolsa que preside Antonio Zoido sigue corrigiendo con fuerza. Ayer, sus acciones cayeron otro 2,2% y en el mes de octubre ya ceden un 11,7%.

FCC
30,65 (-5,11%)
Los títulos de FCC encabezaron en la sesión de ayer las pérdidas en el Ibex, al perder un 5,11%. Sin embargo, en 2009 el valor todavía gana un 40%.

LA TRIBUNA

PILAR ROMÁN



El juego de seducción de Telefónica

A juzgar por la especulación, el Día del Inversor de Telefónica está preparado para reiterar que los dividendos son la principal prioridad de la compañía. El evento, que se celebra cada dos años, tendrá lugar mañana. Los Días del Inversor de Telefónica han sido un catalizador clave para el precio de las acciones del grupo y el mercado es

bastante positivo pero, ¿conseguirá este año alcanzar sus elevadas expectativas? Se espera que incremente el dividendo hasta 1,30-1,35 euros y que lance una recompra de acciones entre 2.000 y 3.000 millones de euros. Este dividendo supone un 7,3% de rentabilidad frente al 6,4% de media del sector. En cuanto a las expectativas de recompra, Telefónica tiene hasta 3.000 millones disponibles por año para recomprar acciones. Si Telefónica no hace referencia a señales de recompra entonces el mercado podría continuar

ampliando el actual descuento. Parece poco probable que el Día del Inversor provoque una recuperación como la de 2007. Telefónica prevé un EPS para 2010 de 2,304 euros con una expectativa con la "prueba de stress" de 2,10 euros. El mercado espera 2,15 euros. Más negativamente, Telefónica podría no hacer frente a una recompra de 3.000 millones y a un incremento del dividendo entre el 10 y el 20% durante los próximos 2-3 años. La recompra que anuncie podría ser decepcionantemente pequeña o terriblemente imprudente. El mercado es excesivamente optimista sobre su capacidad de recortar gastos y unos pocos trimestres más de peores tendencias podrían hacer

que los inversores vean a Telefónica a través de unos cristales menos rosados. Otras cuestiones son el creciente desempleo en España, la competencia en las telecomunicaciones y la madurez en los mercados de telefonía móvil en Latinoamérica. Telefónica podría estar presionada por la competencia más tiempo del esperado y los ingresos del grupo se han contraído un 2% anual. Si se espera que las tendencias sobre el sector continúen deteriorándose, Telefónica estará en línea con el sector en términos de desarrollo financiero real con un riesgo de bajada en sus cifras. ♦

Pilar Román es directora de Eurodeal.

LA PREGUNTA

LUIS APARICIO



¿Qué productos generan más quejas entre los inversores?

Los warrants —cómo no podía ser de otra forma con ese nombre— siguen llevándose la palma entre las quejas de los inversores. Los precios fijados por el emisor en las compraventas dejan muchas veces desconcertados a los inversores que ven unas horquillas exageradas y que siempre benefician a los que los emiten. Por desconoci-

miento también producen la frustración frente a las acciones de no poder recuperar nunca la prima: o se pierde o se gana. En estos productos el supervisor del mercado debería poner más interés porque año tras año son los que más malestar crean. Vamos, que ha dado tiempo para enterarse. Tampoco hay demasiada transparencia en los ETF y sus cierres y valoraciones cuando el inversor realiza una operación de este tipo. ♦

Luis Aparicio es periodista económico-financiero.

RENTA FIJA

□ El retroceso de las bolsas y la fuerte contracción de la economía europea elevó la demanda de activos refugio como la deuda pública. En el Viejo Continente, el PIB de la Zona del euro descendió más de lo previsto, impulsando el precio de los bonos a largo plazo. En EEUU, la deuda también registró una buena evolución, pese a las nuevas subastas.

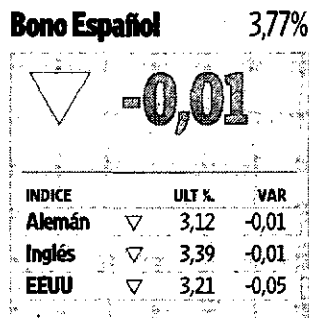

CRUDO

□ Dos informes tumbaron al precio del petróleo. Por una parte, el dato semanal de reservas de gasolina en EEUU se incrementó en 2,9 millones de barriles. Además, el Instituto Americano de Petróleo anunció un descenso menor a lo esperado en las reservas de crudo. Al cierre de las plazas europeas, el WTI cotizaba a 69,87 dólares tras caer un 1,42%.

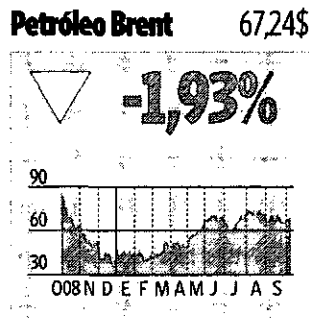

DIVISAS

□ El billete verde se apreció frente a la divisa comunitaria, beneficiado por el aumento de la aversión al riesgo. Además, el dato del PIB de la Zona del euro se contrajo más de lo previsto, reavivando las incertidumbres económicas en el Viejo Continente. Por su parte, el aumento de las incertidumbres económicas en Reino Unido penalizaron a la libra.

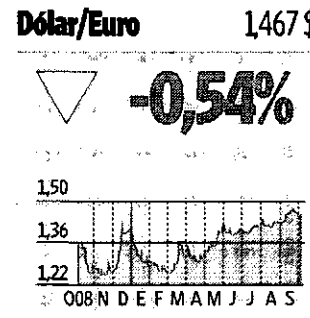

EL CORRO Por Herradura Azul

Aseguran que Rovi está infravalorada

Las acciones de Laboratorios Rovi se encuentran actualmente infravaloradas en relación con los títulos de otros laboratorios similares, como son los de Faes o los de Almirall, según afirman algunos asiduos al parque madrileño. Argumentan que, tomando como referencia las cotizaciones de estas sociedades, los títulos de Rovi deberían operar en torno a los 10 euros. Y que, independientemente, de cómo evolucione la economía, sus resultados durante un horizonte de al menos dos o tres años van a registrar tasas de crecimiento de entre el 10 y el 15%, aplicando criterios conservadores. Indican que el mercado no ha cotizado todavía el salto que registrarán las cuentas del grupo en la segunda parte del año, pues algunos sectores, que no analizaron los resultados del primer semestre, se sintieron defraudados, tras comprobar que a primera vista resultaban flojos.

EVOLUCIÓN EN BOLSA

□ Datos en euros.

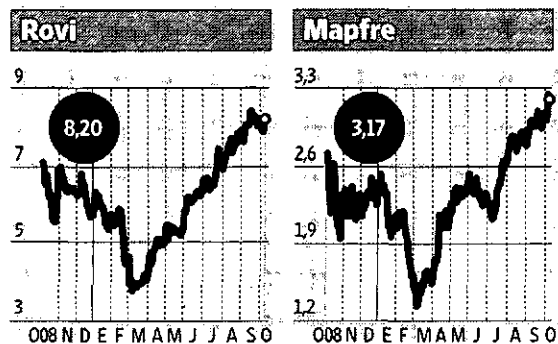

Fuente: Infobolsa.

infografía@neg-ocio.com

No obstante, manifiestan que hay que tener en cuenta el carácter estacional de las ventas del grupo, ya que el grueso de ellas tiene lugar en la segunda mitad. Además, en esta ocasión este efecto se vio acentuado por ingresos atípicos, que

se habían anotado un año antes. Señalan que, según los datos que manejan, las cuentas del grupo, que controla la familia López-Belmonte, van a registrar incrementos de dos dígitos. Entre sus fármacos, hasta el momento, han tenido

especial importancia las ventas de Bemiparina, un anti-coagulante, que cuenta con una cuota de mercado en España del 25%. Recuerdan que está ganando peso en los mercados internacionales asociándose a laboratorios extranjeros. E indican que un factor positivo para la cotización serán los resultados que comunicarán a lo largo de 2010 sobre dos fármacos que actualmente están en fase de ensayos clínicos.

Mapfre y las ventas de coches. Según comentan ciertos bolsistas, los resultados de la aseguradora Mapfre en el segundo semestre —independientemente de la evolución de otras áreas geográficas— van a mejorar reflejando los efectos de la política de estímulos a la industria del automóvil, que creen que ya comenzará a advertirse con mayor claridad en las cuentas del tercer trimestre. ◆

CLAVES DE LA JORNADA

Eurostoxx 50

Suben					
NOMBRE	ÚLTIMO	DIF. (%)	MAX.	MIN.	TÍTULOS (MILL.)
LVMH	69,59	1,58	70,25	68,45	1.397.498
CRH	18,71	1,41	19,06	18,52	1.360.253
S.GOBAIN	36,68	1,40	37,46	35,97	2.952.788
SAP	33,40	0,85	33,60	33,12	4.248.368
ING GROEP	11,77	0,81	12,15	11,64	18.087.975

Bajan					
NOMBRE	ÚLTIMO	DIF. (%)	MAX.	MIN.	TÍTULOS (MILL.)
SOCIETE	50,50	-5,94	53,70	50,50	10.675.676
VW ST	113,01	-2,56	115,99	113,01	237.153
AEGON	5,65	-2,37	5,89	5,64	19.897.787
BNP PARIBAS	52,93	-1,96	53,99	52,42	7.109.900
TELEFONICA	19,03	-1,60	19,37	18,95	30.780.134

Se mantiene la cautela a la espera del BCE

□ Las bolsas europeas optaron por la cautela y registraron ligeras variaciones en vísperas de las reuniones del Banco Central Europeo y el Banco de Inglaterra. El EuroStoxx 50 se mantuvo prácticamente estable en los 2.864,24 puntos, tras retroceder un 0,05%. El sector financiero, las empresas energéticas y las telecos descendieron en bloque. En cambio, las aseguradoras registraron avances cercanos al 1%. ING fue uno de los escasos supervivientes de su sector, tras anunciar la venta de su división de banca privada.

El Valor: Sniace

Acumulan					
BROKER	OP	PM	TÍTULOS	EFFECTIVO	%COMPRA
ABA Bar	223	1,7823	597.556	1.065.045	13,85
REN Mad	332	1,783	507.054	904.061	11,76
MRV Mad	177	1,7808	445.410	793.207	10,32
VTF Bar	104	1,7942	315.000	565.181	7,35
ACF Mad	73	1,7946	174.333	312.866	4,07
CAX Bar	123	1,7841	199.571	356.061	4,63

Acumula subidas del 80% en el último mes

□ sniace se convirtió en el valor más rentable del mercado continuo, después de que sus títulos repuntasen un 11,04%, hasta los 1,79 euros. En el último mes, la compañía se ha revalorizado cerca de un 80%, impulsado en gran parte por el apetito de los inversores hacia las pequeñas compañías de escasa capitalización. El intermediario más comprador de la jornada fue Agentes de Bolsa Asociados.

'MORNING MEETING'

Iberdrola

Firma: JP Morgan

□ Los analistas del banco estadounidense han recortado el precio objetivo de las acciones de Iberdrola desde los 7,60 euros anteriores hasta los 7,20 actuales. Sin embargo, JP ha mejorado su recomendación sobre Iberdrola Renovables al aconsejar ahora "sobreponderar" sus títulos, ante la disminución de los riesgos a los que se expone la compañía.

Visión: el nuevo precio fijado por JP Morgan para Iberdrola le sigue dando un potencial de revalorización del 8%.

Gas Natural

Firma: JP Morgan

□ Los expertos de JP Morgan también han revisado su recomendación sobre las acciones de la gasista catalana y, en esta ocasión, han decidido elevar en un 14% el precio objetivo del valor. De este modo, la entidad financiera estadounidense valora las acciones de Gas Natural en 16,20 euros, frente a su anterior estimación, que cifraba en 14,20 euros.

Visión: por su parte, JP Morgan también ha recortado el consejo de Endesa desde "sobreponderar" hasta "neutral".

Antena 3

Firma: Credit Suisse

□ La entidad financiera suiza ha mejorado sustancialmente el precio objetivo de las acciones de la cadena de televisión afincada en San Sebastián de los Reyes, al estimar ahora que el valor real de sus títulos está en los 8,50 euros, un 30,7% por encima de su anterior estimación, en la que lo fijaba en 6,50 euros, lo que da a la compañía un potencial alcista del 17%.

Visión: en lo que va de año, las acciones de Antena 3 acumulan una revalorización del 73% en el mercado continuo.

Banco Sabadell

Firma: Renta 4

□ La firma de análisis que preside Ureta tiene serias dudas sobre la evolución del Sabadell. Los analistas de Renta 4 han detectado una importante resistencia en el nivel de los 5,25 euros. El temor de esta casa es que la entidad financiera pierda el soporte de los 4,85 euros, al entender que se podría producir un brusco movimiento a la baja de su cotización.

Visión: el Sabadell lucha actualmente por mantenerse por encima del nivel de los cinco euros por acción.

MERCADOS

IBEX 35

NOMBRE	ULTIMO	DIF. (%)	DIF. AÑO (%)	EFFECTIVO	TÍTULOS	MED.TIT.A.	PER	RT DIV	BPA	P.O.	RECOMENDACION	MÁX.AÑO	MIN.AÑO	CAPIT.(MILL)	DIV. BRUTO	DIV. NETO	PESO
ABENGOA	19,57	-0,96	67,77	7.011.929	356.377	349.117,00	13,90	0,92	1,41	19,10	1,85	21,40	8,45	1.770,69	0,18	0,15	0,35
ABERTIS A	15,69	-0,51	33,89	9.783.794	622.872	1.341.405,00	17,85	3,83	0,88	16,30	1,46	15,89	9,20	11.039,84	0,30	0,25	2,20
ACCIONA	93,55	0,11	8,76	10.503.697	112.045	248.868,00	19,72	3,12	4,74	112,40	1,88	98,90	71,02	5.945,10	1,85	1,52	1,18
ACERINOX	13,99	-1,10	27,82	16.232.655	1.157.674	952.868,00		2,50		12,10	2,25	15,44	7,77	3.489,23	0,15	0,12	0,70
ACS	35,17	-1,68	14,23	27.140.171	768.358	786.868,00	103,22	5,83	0,34	36,47	1,93	37,75	26,80	11.066,59	1,15		2,23
ARCELORMITT.	24,71	-0,16	45,35	11.970.089	481.421	486.308,00		1,42		28,05	1,65	28,80	12,61	35.014,07	0,11		0,89
B.POPULAR	6,47	-2,19	12,25	62.724.898	9.642.213	8.396.103,00		5,10		6,14	2,54	7,62	3,10	8.625,80	0,08	0,06	2,18
B.SABADELL	4,92	-1,80	6,09	20.007.074	4.066.633	2.454.501,00		5,49		4,00	2,76	5,23	2,81	5.898,00	0,07	0,06	1,49
BANESTO	9,40	0,00	22,75	9.273.280	994.871	472.573,00	8,78	5,74	1,07	8,45	2,45	9,63	4,63	6.461,49	0,12		0,32
BANKINTER	8,30	-0,95	39,93	4.696.855	562.313	1.113.971,00	15,21	3,49	0,55	6,14	2,76	9,81	5,47	3.931,86	0,07	0,06	0,98
BBVA	12,09	-0,08	45,40	264.881.562	21.913.911	34.081.184,00	9,03	3,47	1,34	12,00	1,43	12,83	4,36	45.312,83	0,09	0,07	11,23
BME	23,48	-2,21	42,87	34.968.915	1.466.206	512.691,00	11,62	10,09	2,02	24,22	1,31	27,59	12,15	1.963,31	0,40	0,33	0,50
CINTRA	7,94	1,60	52,40	34.950.812	4.393.625	2.536.568,00		1,01		9,04	1,30	8,40	2,97	4.534,29	0,09		0,66
CRITERIA	3,45	-0,72	26,61	4.720.007	1.367.378	2.390.659,00		4,64		3,88	1,90	3,56	1,91	11.601,97	0,06		1,16
ENAGAS	13,84	-0,25	-6,98	13.298.474	957.934	1.230.951,00	12,31	4,70	1,13	16,80	1,64	15,20	10,14	3.304,07	0,39	0,32	0,82
ENDESA	23,49	0,06	15,40	17.475.548	746.414	763.135,00	6,41	25,07	3,66	22,75	1,85	24,00	13,80	24.870,04	5,90		0,31
FCC	30,65	-5,11	39,55	87.085.491	2.837.562	373.955,00	18,18	5,12	1,69	31,45	1,69	33,45	17,72	3.901,75	0,79		0,61
FERROVIAL	32,50	1,88	75,75	41.895.025	1.289.269	728.717,00		6,15		40,95	1,33	34,25	14,44	4.558,45	1,50		0,89
GAMESA	14,73	-1,24	17,44	15.770.627	1.062.940	2.224.540,00	22,95	1,36	0,64	16,80	1,73	16,88	7,62	3.583,72	0,20		0,90
GAS NATURAL	14,68	-0,64	-21,59	23.025.480	1.562.217	2.429.984,00	11,51	6,68	1,28	15,00	1,96	21,63	8,32	13.531,44	0,10		1,35
GRIFOLS	12,54	-1,45	3,70	16.569.315	1.313.871	1.685.838,00	18,88	1,83	0,66	17,50	1,00	14,27	9,92	2.670,71	0,23	0,19	0,67
IB.RENOVABLE	3,43	0,88	13,39	27.947.580	8.118.614	9.305.477,00		0,58		3,74	1,53	3,56	2,70	14.488,53	0,03	0,02	0,71
IBERDROLA	6,62	0,00	6,91	153.948.238	23.198.351	30.490.810,00	14,14	4,83	0,47	7,10	1,70	6,91	4,22	34.770,36	0,18	0,15	8,61
IBERIA	2,19	-0,23	10,66	18.208.215	8.256.174	6.824.405,00				2,00	1,62	2,25	1,34	2.088,25	0,17	0,14	0,52
INDITEX	39,22	0,18	27,35	43.643.396	1.112.499	1.737.994,00	20,00	1,40	1,96	42,40	1,65	41,00	23,25	24.447,13	0,55	0,45	3,63
INDRA A	17,20	0,97	10,43	15.422.642	896.087	797.814,00	14,78	3,55	1,16	18,05	1,80	18,20	12,75	2.823,38	0,61	0,50	0,69
MAPFRE	3,17	-2,16	39,28	21.879.328	6.834.163	6.247.478,00	9,51	4,73	0,33	2,91	1,88	3,33	1,30	9.076,98	0,08		0,92
OHL	19,68	1,18	103,93	18.729.734	941.721	627.096,00	11,20	2,29	1,76	21,86	1,31	20,27	6,01	1.722,44	0,45	0,37	0,32
R.E.C.	35,26	0,26	1,81	18.686.190	531.901	606.756,00	15,59	3,60	2,26	40,50	1,36	35,96	26,16	4.769,62	0,83	0,68	1,18
REPSOL YPF	18,42	-0,43	30,65	87.077.912	4.735.934	6.655.970,00	15,22	5,70	1,21	18,58	1,81	19,27	10,87	22.488,24	0,53		5,59
SACYR VALLE	12,69	0,71	99,22	4.589.335	364.458	526.482,00		1,18		8,80	2,17	13,95	4,77	3.870,07	0,15	0,12	0,38
SANTANDER	11,06	-0,98	67,12	684.877.399	62.015.036	73.162.750,00	10,15	5,88	1,09	10,55	1,47	11,28	3,92	90.200,94	0,14	0,11	22,56
TECNICAS REU	37,53	-0,37	114,86	10.677.114	284.316	341.470,00	14,36	3,44	2,41	42,30	1,46	41,21	17,37	2.097,93	0,65	0,53	0,42
TELECINCO	8,50	-0,23	26,23	17.117.433	1.994.134	1.186.305,00	38,46	10,12	0,22	6,50	2,41	9,86	3,90	2.096,44	0,87	0,71	0,31
TELEFONICA	19,03	-1,60	24,20	589.443.244	30.780.134	27.741.795,00	11,54	5,25	1,65	19,50	1,52	19,38	13,08	89.536,15	0,50		22,54

Hechos Relevantes: Banesto: La sociedad remite la presentación de resultados del tercer trimestre 2009. BME: Conatus Capital Management LP remite comunicación de ventas en corto de Bolsas y Mercados Españoles. FCC: Emisión de bonos canjeables por acciones de la Sociedad, que se prevé sean admitidos a negociación en mercado no regulado (Euro MTF Luxemburgo). Gamesa: Operación de extensión de financiación sindicada. Grifols: Grifols cierra la emisión de bonos corporativos en EEUU por importe de 600 millones de dólares. Santander: La sociedad remite información relativa a la ampliación de capital realizada por Banco Santander (Brasil) S.A. Telefónica: El Consejo de Administración de Telecomunicaciones de São Paulo S.A., filial brasileña del Grupo Telefónica, ha aprobado la presentación de una Oferta Pública para la adquisición de la totalidad de las acciones de la sociedad brasileña GVT (Holding) S.A.

MERCADO CONTINUO

NOMBRE	ULTIMO	DIF. (%)	DIF. AÑO (%)	EFFECTIVO	TÍTULOS	PER	RENT DIV	NOMBRE	ULTIMO	DIF. (%)	DIF. AÑO (%)	EFFECTIVO	TÍTULOS	PER	RENT DIV
ACT.ACTI. E INVER. INMOBI	1,93	-7,23	31,85	1.185.815	585.975			INDO INTERNACIONAL	1,48	-0,67	39,62	131.131	86.826		
ADOLFO DOMINGUEZ	13,73	1,48	104,44	79.158	5.833	30,65	1,09	INMOBILIARIA COLONIAL	0,17	-1,17	5,63	2.440.155	14.308.660		
AFIRMA GRUPO INMOBILIARIO	0,40	-1,00	6,17	906.631	2.268.964			INMOBILIARIA DEL SUR	19,49	0,00	-6,84	3.088	160	44,85	1,95
AGUAS DE BARCELONA S/A	17,08	-1,67	32,61	890.386	51.521	10,86	15,22	INYPSA INFORMES Y PROYEC.	3,27	-0,76	31,85	19.694	6.108	78,20	
AMPER	7,18	-2,18	65,29	162.866	22.438	11,85	2,09	JAZZTEL PLC	0,30	-1,95	133,33	11.672.395	38.079.545		
ANTENA 3 DE TELEVISION	7,28	4,60	75,00	10.336.062	1.425.232	45,52	1,65	LA SEDA DE BARCELONA - A	0,34	0,00	0,00				
AVANZIT, S.A.	0,88	-1,13	1,98	2.726.111	3.068.727			LAB.FARMACEUTICOS ROVI	8,20	2,50	42,24	1.759.674	215.837		0,98
AZKOYEN	3,33	-0,60	38,75	25.940	7.786			LABORATORIOS ALMIRALL S.A	9,01	0,67	70,10	2.821.682	314.189	9,72	3,44
BANCO DE VALENCIA	6,16	-0,48	-17,15	1.215.537	197.888	20,48	1,62	LEVANTINA EDIFICAC.00.PP	9,48	0,32	4,24	10.891	1.149	16,21	
BANCO GUIPUZCOANO	5,40	-0,92	-2,93	161.001	29.678	13,12	2,22	LINGOTES ESPECIALES	3,95	-1,25	8,22	24.693	6.199	12,34	
BANCO PASTOR	5,59	-2,10	14,24	509.189	90.877		1,79	MECALUX	11,00	-1,70	-8,33	189.516	17.115		5,91
BARON DE LEY	38,00	6,29	6,26	1.428.090	38.082	13,01		METROVACESA	20,50	-1,82	-44,56	89.421	4.312		
BAYER AG O.N.	46,76	-0,51	14,40	74.625	1.570		2,20	MIQUEL Y COSTAS & MIQUEL	15,25	0,07	35,95	28.961	1.904	9,71	3,08
BEPESA MEDIO AMBIENTE	16,51	0,36	37,70	17.118	1.040			MONTEBALITO	4,81	-1,94	0,21	11.193	2.329		
BODEGAS RIOJANAS	7,70	0,00	-9,22	52	7	62,61	1,30	NATRA	3,22	-0,31	-9,37	74.467	23.076		
CAJA DE AH. MEDITERRANEO	5,70	0,35	2,63	321.876	56.626	0,82		NATRACEUTICAL, S.A.	0,51	-3,44	1,20	311.222	606.558		
CAMPOFRIO FOOD GROUP	7,09	1,00	-5,23	731.535	103.135	47,62		NH HOTELES	4,65	6,66	49,31	8.711.943	1.901.106		
CEMENTOS PORT.VALDERRIVAS	35,15	-1,82	44,95	142.778	4.025		4,04	NICOLAS CORREA	2,65	2,32	-10,17	22.407	8.568	140,92	
CIA.ESPAÑOLA DE PETROLEOS	24,99	-0,04	-62,19	331.573	13.177	23,69	4,00	PAPELES Y CARTONES EUROPA	4,00	-0,12	47,82	81.816	20.394	34,77	0,75
CIA.GENERAL INVERSIONES	1,66	0,00	2,09				3,61	PESCANOVA	24,68	1,98	-7,50	886.533	36.139	9,49	1,82
CIA.VINICOLA DEL N.ESPAÑA	14,25	0,00	-11,15	7.125	500	18,52	3,30	PRIM, S.A.	7,22	-0,14	19,77	45.797	6.388	13,42	2,35
CIE AUTOMOTIVE, S.A.	4,10	-0,49	17,14	42.995	10.454			PROSEGUR	28,47	0,32	24,63	2.141.600	75.464		2,63
CLINICA BAVIERA, S.A.	8,37	-0,24	17,89	60.795	7.330	12,31		PULEVA BOTECH	1,32	-1,13	47,75	49.611	37.582		
CODERE, S.A.	6,47	6,07	-24,77	1.201.449	186.759			REALIA BUSINESS, S.A.	1,98	-0,50	27,74	54.100	27.538		
CONSTRUY AUX.FF.CC.	343,95	-0,28	42,03	3.087.000	8.998	10,23	2,76	RENO DE MEDIC.ORDINA.S/A	-0,25	-1,93	58,75	138.831	534.441		
CORPORACION DERMOMESTETICA	3,64	0,28	4,00	124.610	34.205			RENTA A SERVICIOS DE INV.	5,27	-0,57	2,01	13.786	2.622	71,28	
CORPORACION FINANCI.ALBA	38,23	-2,07	41,84	6.549.945	170.291	5,29	1,96	RENTA CORP.REAL ESTATE	3,45	-1,43	87,50	110.172	31.631		
DINAMIA CAPITAL PRIVADO	11,50	-1,96	33,36	132.439	11.472			REVAL URBIS, S.A.	3,66	-1,08	-26,75	62.516	16.552		
DOGI INTERNA. FABRICS, SA	0,64	0,00	-21,95					SERVICE POINT SOLUTIONS	1,29	2,38	101,56	108.866	84.524	161,70	
DURO-FELGUERA	7,17	-1,78	101,18	1.595.485	222.114	12,74	4,88	SNIAICE	1,79	11,04	118,29	3.921.125	2.196.697		
EBRO PULEVA, S.A.	12,77	-0,16	40,92	2.798.659	219.719	27,04	4,70	SOL MELIA	6,70	1,90	59,64	1.497.739	225.520	64,86	0,90
ELECNOR, S.A.	12,66	-0,16	83,48	153.780	12.180	13,38	1,74	SOLARIA ENERGIA Y MEDIO	3,13	-1,					

EUROSTOXX 50

NOMBRE	ÚLTIMO	DIF. (%)	DIF. AÑO (%)
AB INBEV	31,63	-0,35	90,77
AEGON	5,65	-2,37	24,86
AIR LIQUIDE	76,37	0,09	36,68
ALLIANZ VNA	86,10	0,28	14,80
ALSTOM RGPT	49,43	-0,76	17,75
ARCELORMITTA	24,71	-0,20	45,35
AXA UAP	18,80	0,67	18,65
BASF AG	36,24	0,33	30,69
BAYER AG NA	47,43	-0,19	14,15
BBVA	12,09	-0,08	45,40
BNP PARIBAS	52,93	-1,96	74,98
CARREFOUR	30,90	-0,13	12,28
CREC.AGRICOL	14,70	-0,68	83,75
CRH PLC	18,71	1,41	3,94
DAIMLER AG	33,53	-0,67	25,56
DANONE	40,53	-0,19	-6,14
DT.BANK NA	52,54	-0,59	88,79
DT.BOERSE NA	55,65	0,29	9,55
DT.TELEKOM	9,38	-0,48	-12,79
E.ON AG NA	28,03	-1,30	-1,44
ENEL S.P.A.	4,29	-0,75	-5,24
ENI S.P.A.	17,10	-0,81	2,15
FRANCE TELECOM	17,99	-0,47	-9,87
GDF SUEZ	30,15	-0,36	-14,65
GENERALI ASS	18,37	0,60	-5,75

NOMBRE	ÚLTIMO	DIF. (%)	DIF. AÑO (%)
IBERDROLA	6,62	0,00	6,91
ING GROEP	11,77	0,81	60,51
INTESA S.PAO	3,02	-0,25	18,94
L'OREAL	66,41	-0,55	6,60
LVMH	69,59	1,58	45,68
MUENCH.RUECK	110,95	-0,45	-0,05
NOKIA OYJ	9,82	0,00	-11,53
PHILIPS	16,75	-0,03	21,08
REPSOL YPF	18,42	-0,43	30,65
RWE AG ST	63,23	-0,13	-0,74
SAINT GOBAIN	36,68	1,40	9,18
SANOFI-AVENT	50,54	0,62	11,32
SANTANDER	11,06	-0,99	67,12
SAP AG	33,40	0,85	32,31
SCHNEIDER	70,26	0,76	32,57
SIEMENS AG	62,90	-0,32	19,40
SOCIETE GRAL	50,50	-5,94	40,28
TELEC ITALIA	1,18	-0,76	2,70
TELEFONICA	19,03	-1,60	24,20
TOTAL S.A. B	39,96	-0,81	2,70
UNICREDITO	2,66	0,09	52,44
UNILEVER	19,46	0,31	12,23
VINCI	38,50	-0,47	-28,33
VIVENDI	20,83	-0,64	-10,49
VW ST	113,01	-2,56	-54,80

S&P EUROPE 350

NOMBRE	ÚLTIMO	DIF. (%)	DIF. AÑO (%)
3I GROUP	2,73	-1,23	0,22
A.P. MOLLER M	35.800,00	-1,11	27,40
AB INBEV	31,63	-0,35	90,77
ABB LTD N	20,38	-1,74	30,81
ABERTIS A	15,69	-0,51	33,89
ACCENTIA	93,55	0,11	8,76
ACCOR	37,67	0,91	7,29
ACERINOX	14,00	-1,10	27,82
ACS	35,17	-1,68	14,23
ADECCO N	53,45	0,38	49,39
ADIDAS AG	35,13	-2,42	29,44
AEGIS GROUP	1,10	0,91	48,19
AEGON	5,65	-2,37	24,86
AGFA-GEVAERT	3,79	-1,04	103,76
AHOLD	8,25	0,32	-6,14
AIR FRANCE	12,33	-1,75	34,46
AIR LIQUIDE	76,37	0,09	36,68
AKZO NOBEL	42,79	1,48	45,33
ALCATEL-LUCIE	3,19	3,78	107,83
ALLIANZ VNA	86,10	0,28	14,80
ALLIED IRISH	3,08	0,00	83,88
ALPHA BANK	12,90	0,00	130,36
ALSTOM RGPT	49,43	-0,76	17,75
ALTAÑA	12,98	0,31	-0,15
ANG.AMERICAN	20,98	-0,12	35,67
ANGLO IRISH	0,22	-6,06	8,50
ARM HOLDINGS	1,45	1,05	67,17
ASML HOLDING	19,97	-1,65	56,59
ASSA ABLOY B	113,30	-0,18	28,02
ASTRAZENECA	27,56	-0,97	-1,84
ATLANTIA	16,93	-0,82	29,24
ATLAS COPA	90,80	-0,33	36,03
AVIVA PLC	4,68	3,80	19,87
AXA UAP	18,80	0,67	18,65
B.POPULAR	6,47	-2,19	12,25
B.SABADELL	4,92	-1,80	6,09
BAE SYSTEMS	3,33	-1,80	-11,60
BALOISE N	99,05	0,20	26,18
BANKINTER	8,31	-0,95	39,93
BARCLAYS	3,70	0,11	141,36
BASF AG	36,24	0,33	30,69
BAYER AG NA	47,43	-0,19	14,15
BBA AVIATION	1,60	0,06	132,03
BBVA	12,09	-0,08	45,40
BCA MPS	1,41	0,07	-7,34
BCA POP MILA	5,30	2,91	26,73
BCO ESP.SANT	5,09	2,39	-23,92
BCO POPOLARE	6,48	-0,77	30,91
BCP NOM.	1,01	0,30	24,29
BEIERSDORF	40,56	0,40	-3,43
BELGACOM	26,43	-1,53	-3,31
BG GROUP	10,88	-1,36	13,69
BHP BILLITON	17,40	0,26	34,47
BK OF IRELD	3,17	7,75	273,06
BMW STAMMAK	32,15	-0,76	48,77
BNP PARIBAS	52,93	-1,96	74,98
BOLIDEN LTD	75,80	-0,13	325,84
BOUYGUES	35,92	-0,29	18,92
BP	5,41	-1,75	2,78
BR.AMER.TOB	19,51	0,10	8,39
BRISA	6,81	0,90	27,27
BRIT.AIRWAYS	2,23	0,09	24,10
BRIT.FOODS	8,44	-0,71	15,62
BRITISH LAND	4,84	1,62	-12,23
BSKYB	5,83	1,22	21,35
BT GROUP PLC	1,31	0,00	-3,25
BUNZL	6,26	-1,42	6,10
CABLE & WIRE	1,39	-1,35	-11,05
CADbury	7,94	-0,75	31,05
CAP GEMINI	34,64	-0,65	25,95
CAPITA GROUP	7,29	-0,41	-1,29
CARNIVAL PLC	21,59	-0,37	43,08
CARREFOUR	30,90	-0,13	12,28
CASINO GUICH	53,69	0,13	-1,12

NOMBRE	ÚLTIMO	DIF. (%)	DIF. AÑO (%)
CENTRICA	2,50	0,08	-6,09
CHRIST.DIOR	68,93	0,73	71,26
CIE FILMIRCH	28,22	0,00	39,15
CIMPOR	5,63	-0,39	61,64
CLARIANT N	9,56	1,70	34,08
CO.BK AG	8,39	1,70	26,36
COMPASS GRP.	3,87	0,00	12,41
CONTINENTAL	38,48	2,34	33,24
CREC.AGRICOL	14,70	-0,68	83,75
CS GROUP N	58,80	0,51	106,32
DAILY MAIL A	4,40	-0,97	63,00
DAIMLER AG	33,53	-0,67	25,56
DANONE	40,53	-0,19	-6,14
DANSKE BANK	129,00	-1,53	148,08
DASSAULT SYS	37,34	-0,82	15,51
DELHAIZE	47,75	-0,49	8,03
DELIXIA	6,11	-1,75	90,97
DIAGEO	9,57	-0,47	-0,47
DNB NOR	69,85	0,07	158,70
DRAX GROUP	4,63	0,50	-17,45
DSG INTL	0,27	0,41	52,97
DSM KON	28,54	-0,30	55,72
DT.BANK NA	52,54	-0,59	88,79
DT.BOERSE NA	55,65	0,29	9,55
DT.POST NA	12,58	0,00	5,63
DT.TELEKOM	9,38	-0,48	-12,79
E.ON AG NA	28,03	-1,30	-1,44
EADS	14,87	2,31	23,61
EDF	38,52	-1,32	-7,19
EDP	3,18	0,32	18,00
EGF EUROBANK	11,00	0,00	102,21
ELAN CORP	4,58	1,33	10,36
ELECTROCOMPO	1,51	-0,33	6,87
ELECTROLUX B	158,00	-0,63	136,70
ENEL S.P.A.	4,29	-0,75	-5,24
ENI S.P.A.	17,10	-0,81	2,15
ERICSSON B	69,50	-1,42	18,20
ESSILOR INTL	39,03	0,63	16,27
EXPERIAN	5,21	-0,86	20,60
FERROVIAL	32,50	1,88	75,75
FIAT	9,34	-0,16	103,38
FINMECCANICA	12,47	-0,08	14,51
FIRSTGROUP	4,09	0,37	-5,85
FORTIS (B)	3,30	-2,22	255,22
FORTUM	17,40	-0,23	14,25
FRANCE TELECOM	17,99	-0,47	-9,87
FRESEN.MED.C	33,83	0,51	1,56
FRIENDS PROV	0,83	-1,02	-3,95
GAS PLC	2,24	-1,10	9,42
GAS NATURAL	14,68	-0,64	-21,59
GBL	62,85	-1,24	10,54
GENERALI ASS	18,37	0,60	-5,75
GIVAUDAN N	781,00	0,77	-9,96
GKN PLC	1,14	1,61	17,42
GLAXOSMITHK.	12,31	-0,41	-4,17
HAMMERSON	4,02	0,63	-24,90
HAYS	1,06	2,51	52,37
HEINEKEN	31,23	-0,67	42,60
HELLE TELECOM	11,70	0,00	-7,00
HENKEL VZ	29,35	0,31	29,93
HENNES&MAURB	393,00	0,64	28,64
HERMES INTL	97,60	-0,36	-2,40
HOLCIM N	69,85	-0,21	15,84
HOLMEN B	191,50	0,00	-1,03
HOME RETAIL	2,88	1,52	36,27
HSBC HLDGS.	7,06	0,57	6,68
HYPO REAL ES	1,44	1,41	-52,79
IBERDROLA	6,62	0,00	6,91
IHH	4,57	6,26	68,16
IMP.TOBACCO	17,85	-1,16	-3,51
INDITEX	39,22	0,18	27,35
INFINEON TEC	3,79	-0,79	294,79
ING GROEP	11,77	0,81	60,51
INTERCONHOT	8,26	3,32	46,89

S&P EUROPE 350

NOMBRE	ÚLTIMO	DIF. (%)	DIF. AÑO (%)
INTESA S.PAO	3,02	-0,25	18,94
INTLPPOWER	2,87	-2,58	19,61
INVENSYSL PLC	2,95	-0,37	69,74
INVESTOR B	125,00	-0,99	6,84
ITV	0,46	0,42	15,54
JOHNSON MATT	13,65	-1,37	24,66
JUL. BAER HL	40,50	3,32	1,30
KBC HOLDINGS	37,38	0,54	74,24
KESA ELECTR	1,51	-0,07	70,75
KINGFISHER	2,20	1,85	62,96
KONE OYJ	24,48	-1,29	57,63
KPN	11,65	-1,02	12,24
L'OREAL	66,41	-0,55	6,60
LADBROKES	1,81	-0,60	-2,05
LAGARDE COPP	61,13	0,91	41,02
LAGARDERE G.	33,90	5,02	16,90
LAND SECURIT	6,34	0,80	-31,16
LEGAL & GRAL	0,84	-0,95	8,79
LINDE AG	74,35	-0,58	24,23
LLOYDS BANK	0,96	-0,87	7,73
LOGICA PLC	1,25	1,13	81,74
LONDON STOCK	8,67	-0,69	46,00
LONMIN PLC	15,66	-2,73	71,90
LUFTHANSA AG	11,65	-0,94	4,11
LUXOTTICA	17,78	0,34	40,33
LVMH	69,59	1,58	45,68
MAN AG ST	56,23	1,08	45,22
MAN GROUP	3,33	1,47	40,00
MARKS&SPENC.	3,61	0,67	68,00
MEDIASET	4,70	-0,74	15,99
MEDIOBANCA	9,37	-1,06	29,80
MEDIOLANUM	4,82	0,89	58,99
MERCK KGAA	67,71	-0,07	4,96
METRO ST	37,15	-3,23	30,03
METSO OYJ	19,00	-1,35	123,01
MICHELIN	52,77	0,73	40,46
MITSUBI	2,02	-1,51	103,53
MITCHELL&BUT	2,52	-2,00	57,31
MORRISON SPM	2,73	-0,80	-2,61
MUENCH.RUECK	110,95	-0,45	-0,05
N. B. GREECE	24,18	0,00	97,55
NATI GRID	6,04	0,08	-11,77
NESTLE N	43,46	-0,60	4,47
NEXT	17,77	0,28	64,39
NOBEL BIOCAR	32,40	0,94	51,26
NOKIA OYJ	9,82	0,00	-11,53
NORDEA BK AB	68,20	-2,01	24,68
NORSK HYDRO	39,75	0,25	42,99
NOVARTIS AG	51,20	-0,58	-2,85
NOVO NORDISK	317,00	-0,31	16,97
NOVOZYMES B	461,25	-2,79	10,35
OLD MUTUAL	1,03	1,99	86,36
OPAP	17,81	0,00	-10,68
ORKLA	55,30	-1,25	21,67
PEARSON	7,78	-0,39	21,30
PERNOD RICAR	54,35	-0,15	2,61
PERSIMMON	4,51	-0,95	96,21
PEUGEOT SA	20,62	0,37	69,71
PHILIPS	16,75	-0,03	21,08
PIRELLI & C	0,38	1,60	45,06
PORSCHE AUTO	55,85	2,35	1,82
PPR	89,32	-1,18	91,67
PROV.FINANC.	9,26	0,54	7,62
PRUDENTIAL	6,18	1,48	48,38
PT TELECOM	7,81	-0,27	28,60
PUBLICIS GRP	27,67	1,92	50,42
PUMA AG	225,01	0,90	60,39
PUNCH TAVERN	1,21	0,83	108,45
R.E.C.	35,26	0,26	1,81
RANDSTAD HLD	28,55	1,17	96,22
RANK GRP.PLC	0,89	-0,06	31,68
RECIOTTI BNKR	30,95	-0,19	20,05
REED ELS PLC	4,73	-0,17	-6,47
REED ELSEVIE	7,69	-0,16	-8,69
RENAULT	32,34	1,65	74,34
RENEWABLE EN	44,03	-1,54	-31,74
RENTOKIL INI	1,17	1,92	165,91
REPSOL YPF	18,42	-0,43	30,65

MERCADOS

A PIE DE PARQUÉ

La recesión amansa a las grandes firmas de inversión 'activistas'

Tras sobrevivir a un 'annus horribilis', han decidido renunciar a las revueltas accionariales

AITOR ATOZQUI
aatozqui@neg-ocio.com

A finales de 2007, las empresas de Occidente estaban azotadas por una peculiar plaga de langostas: los inversores *activistas*. El *modus operandi* de estas gestoras es simple: adquirir participaciones ridículas del 1%-5% y presionar a los Consejos de Administración para que reestructuraran su negocio, vendan activos o pongan a la venta sus compañías.

En caso de que las empresas no cediesen a sus peticiones, los *activistas* se ganaban el apoyo del inversor, para iniciar revueltas accionariales. Tan sólo en 2007, estas gestoras emprendieron 61 campañas, algunas de las cuales se saldaron con la dimisión de consejeros delegados. Sin embargo, con la crisis crediticia en ciernes, los *activistas* se encontraban en la peor de las situaciones posibles.

El poder de estas gestoras se basaba en el malestar del inversor y la debilidad de los Consejos, así que durante años estas firmas concentraron sus inversiones en pequeñas compañías con escasa liquidez, modelos de negocio problemáticos y que, generalmente, eran muy vulnerables al ciclo económico.

La catástrofe llegó en 2008, con el hundimiento de los pequeños valores y la paralización de la actividad corporati-

LA AMBICIÓN PASA FACTURA A LOS 'ACTIVISTAS'

HERMES FOCUS A.M.

En enero, Stephan Howaldt perdió su cargo de CEO. Howaldt reconoció que su firma se había visto 'desproporcionadamente' afectada por la crisis.

WENDEL

El consejero delegado dimitió el 26 de marzo, tras realizar unas desastrosas inversiones 'activistas' en Saint-Gobain.

CHILDREN'S INV. FUND (CIO)

El 2 de abril, abandonó su guerra contra Deutsche Börse, tras reconocer que el activismo era "imprevisible y caro" en las actuales condiciones de mercado.

PRINCIPLE CAPITAL INV. TRUST

A finales de marzo, su presidente, Brian Myerson, afrontó una guerra accionarial que estuvo a punto de costarle su cargo y la liquidación de sus fondos.

STEEL PARTNERS STEEL PARTNERS

Bank of America y ACF Industries (filial de US Railway) han tomado acciones legales contra la firma.

ATTICUS CAPITAL

Fracaso en el asalto a Deutsche Börse. Los ingresos de su división británica cayeron un 65% en el primer trimestre. En agosto cerró dos de sus seis fondos.

POLYGON INVESTMENT PARTNERS

Su principal fondo cayó más de un 40% en 2008. En junio de 2008, el cofundador, Alexander Jackson, abandonó la firma.

PERSHING SQUARE IV

Su fondo PS IV abandonó su guerra contra Target en mayo. En 2008, llegó a perder casi un 90% de su valor, mientras que su fondo PS International cayó un 12%.

BREEDEN CAP. M.

En agosto, sus tres principales inversiones (H&R Block, Zale y Steris) acumulaban minusvalías de entre el 30% y el 75%.

Fuente: elaboración propia.

infografia@neg-ocio.com

va. De media, los *hedge funds* *activistas* registraron pérdidas del 30,81%, que les llevó a sufrir en sus carnes las mismas revueltas accionariales que se especializaban en promover. No obstante, tras un *annus*

horribilis estas gestoras han comenzado a recuperarse. Dentro de estas firmas, los *hedge funds* han cosechado rentabilidades positivas del 29,23% en lo que va de año, convirtiéndose en la séptima estrategia más renta-

ble del sector en 2009, de las 80 a las que hace seguimiento *Hedge Fund Research*. En gran parte, esta buena evolución se debe al fuerte rebote registrado por las compañías de pequeña capitalización, que han encabezado

los avances de las bolsas internacionales en lo que va de año.

Giro hacia el pacifismo

Sin embargo, aunque estas firmas se está recuperando lentamente, las guerras accionariales prácticamente se han paralizado.

Durante el cuarto trimestre de 2008, sólo se produjeron dos episodios de este tipo y en 2009 prácticamente han brillado por su ausencia. Y es que, tras sus últimos fracasos, estas gestoras han decidido dar un giro a su estrategia y aliarse con los Consejos de Administración para elevar el valor para el accionista, en lugar de enfrentarse a ellos en una guerra encarnizada.

Esta decisión tiene precedentes en grandes inversores *activistas* como Nelson Peltz. Entre los logros del magnate británico, propietario de *Trian Fund Management*, figuran ventas de activos no estratégicos de Cadbury. Peltz y sus socios son conocidos por buscar negocios con un elevado flujo de caja pero mala gestión y colaborar con los Consejos para mejorar la eficiencia de las compañías.

Según *The Economist*, el *activismo* que afrontan muchas compañías viene ahora de otro frente: del endurecimiento de la regulación con las que las autoridades esperan aumentar la transparencia del mercado. ♦

BOLSA

La construcción, el sector más rentable del Ibex 35 en 2009

O. R. G.
orodriguez@neg-ocio.com

Aunque se busca un cambio en el patrón de crecimiento de la economía española, la construcción sigue siendo, hoy por hoy, el sector por el que más apuestan los inversores en el mercado de renta variable español. De hecho, de los cinco valores más alcistas del Ibex 35 en lo que va de año, tres (OHL, Sacyr Vallehermoso y Ferrovial) corresponden a empresas constructoras, con ganancias que, en el caso de la compañía que preside Villar Mir, superan ligeramente el 100%. Los títulos de la empresa que dirige Luis del Rivero se revalorizan desde enero un 97%, mientras que los de la constructora de la familia Del Pino avanzan un 73%.

Este buen comportamiento no lo siguen, sin embargo, ACS o Acciona, valores que en este periodo apenas ganan un 15% y un 8%, respectivamente.

Pese a la elevada deuda que arrastra el sector, las dificultades de financiación y la caída de la licitación de obra pública, la diversificación llevada a cabo por sus responsables en los últimos años les habría salvado del parón que ha sufrido la economía, sobre todo a raíz del estallido de la crisis financiera, que ha derivado en una fuerte contracción de la actividad.

Dicha diversificación habría ido en búsqueda del negocio aeroportuario y de autopistas (caso de Ferrovial), sector energético (ACS y Acciona) o de servicios de limpieza (FCC). ♦

VALORES A FONDO

Catalana Occidente UBS vaticina un cambio de tendencia

Las cuentas del grupo se han resentido durante los últimos cinco trimestres, sin embargo, la actual temporada de presentación de resultados podría marcar un punto de inflexión. Al menos, esta es la opinión de UBS, que confía en que los ingresos de la aseguradora regresen a terreno positivo y que sus negocios en España aún sean rentables. La firma elevó ayer su precio objetivo, atraída también por el elevado margen de



solvencia del valor (385%) y su reducida deuda (6% respecto al valor neto de sus activos). De los cuatro analistas que lo cubren, tres aconsejan "comprar" y uno "vender", según el consenso de Factset.

Hospira Un suministro fiable de buenos resultados

Los resultados del tercer trimestre son claves para las bolsas y podrían incitar a los inversores a mostrarse más selectivos. En este escenario, las empresas con ingresos recurrentes cobran especial importancia. Un valor acostumbrado a no defraudar al mercado es el grupo farmacéutico Hospira, cuyos resultados estuvieron a la altura de las expectativas en 17 de los últimos 20 trimestres. El grupo se especializa en

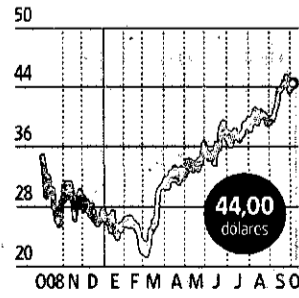

sistemas para administrar medicación, destinados a clínicas y hospitales, un negocio cuya demanda es muy estable. De los siete analistas que lo cubren, cuatro aconsejan "comprar" y tres "mantener".

Loews Su BPA podría crecer hasta un 366,7%

Las firmas de inversión están elaborando sus quinielas sobre las empresas más rentables del tercer trimestre. Entre los valores más prometedores del consenso de Thomson Reuters destaca Loews, cuyo beneficio por acción podría crecer un 366,7%. El grupo posee un elevado flujo de caja (200 millones de dólares) y una elevada solvencia, ya que su deuda es nula y su caja superaba en marzo los 3.500 millones de dólares. Pese



a todo, el *holding* de la familia Tish, posee un elevado perfil de riesgo, debido a su elevada exposición a renta variable. El 75% de los analistas que cubren a la compañía aconsejan "comprar".

Cae la rentabilidad de la deuda española

■ La rentabilidad de las **Obligaciones a 10 años** bajó ayer tres céntimos y se situó en el **3,73%**. El precio de estos títulos, que se mueven en sentido inverso, se situó en el 104,6%.

Jean Baptiste de Franssu ♦ Presidente de Efama, la organización europea de gestoras de inversión

“Europa debería abordar el mosaico de soluciones que existe para las pensiones”

ENTREVISTA

ÁNGEL ALONSO RUIZ
aalonso@neg-ocio.com

Incentivar el ahorro a largo plazo debería ser el objetivo prioritario que se marcaran los gobiernos europeos para dinamizar la industria de inversión. Y los fondos podrían ayudar a canalizar dicho ahorro con unos objetivos de transparencia, seguridad y liquidez. Esta es la propuesta que lanza Jean Baptiste de Franssu, presidente de Efama, la asociación europea de gestoras, que recientemente ha celebrado su congreso anual. A su juicio, los productos Ucit, que ya han demostrado su validez transfronteriza, podrían ser los vehículos adecuados para llevar a cabo esta reforma de la necesidad de ahorro a largo plazo. Pero también critica que la industria se haya preocupado más por el diseño de productos que en satisfacer las necesidades de los inversores.

¿Cuáles han sido las conclusiones del congreso?

Ha habido un fuerte consenso sobre la necesidad de fortalecer la relación entre inversores y gestores, que ha sido el motivo de preocupación más inmediato. Para mejorar esta relación, estamos buscando soluciones

que supongan un incremento de la transparencia en los productos dirigidos a los inversores y una mejora del gobierno corporativo en las firmas, algo que Efama apoya fuertemente. Nuestro próximo gran objetivo será continuar promoviendo la necesidad del ahorro a largo plazo.

¿Es el principal cambio que afronta la industria europea?

Consideramos la satisfacción de las necesidades de los inversores como la preocupación primordial para nuestra industria. Necesitamos asegurar que los inversores comprenden la necesidad de invertir a largo plazo y, en esa medida, deseamos realizar progresos en el fortalecimiento de la protección del inversor, en la idoneidad de los productos que les ofrecemos y mejorar la educación financiera de los inversores en toda Europa.

En alguna ocasión ha comentado precisamente que el ahorro para la jubilación es la asignatura pendiente de los fondos de inversión. ¿Qué pasos a corto plazo se pueden adoptar en Europa para crear un vínculo entre ambos?

En efecto, el ahorro a largo plazo es el gran cambio al que nos enfrentamos y los gobiernos de toda Europa pueden hacer mucho para que sea posible una solución colectiva. Los fondos, especialmente los Ucits, son los productos con más probabilidades de ofrecer una solución, independientemente del envoltorio fiscal o del plan de pensiones en que vayan englobados, y ofrecen un medio genuino para los productos de ahorro transfronterizos. Los gobiernos podrían hacer mucho para incentivar el ahorro a largo plazo, por ejemplo, ofreciendo a los ahorradores ventajas fiscales a través de la inversión en fondos, o comenzando a trabajar sobre cómo abordar el mosaico de soluciones para las pensiones que existe en Europa.

También ha señalado que la

distribución es otro de los grandes retos para el sector en Europa. ¿Qué se puede hacer para cambiar el actual sistema?

Los cambios en la distribución son sintomáticos de nuestra industria, que ha gastado mucho tiempo en el diseño de productos, pero quizá no el suficiente para responder a las necesidades de ahorro a largo plazo de los inversores en Europa. Pensamos que los vehículos con la marca Ucit ofrecen transparencia, liquidez, diversificación de activos y una supervisión independiente, que es necesaria para afrontar estos cambios. Necesitamos invertir más tiempo en revisar la forma en que se distribuyen los fondos y en cómo se adquieren.

Pero si la distribución sigue estando mayoritariamente en manos de las entidades financieras, ¿cómo se pueden distribuir los fondos de inversión de otra manera más efectiva?

Existen muchas maneras para poder mejorar la distribución de los fondos, incluyendo más transparencia en los productos y creando un nuevo campo de juego de competencia para los servicios financieros en Europa. Además, queda mucho terreno para facilitar la venta de fondos permitiendo más canales de distribución por terceras partes, y con un fuerte respaldo gubernamental para agrandar estos canales de distribución. El asesoramiento y el reajuste de los incentivos son otros aspectos que será necesario examinar en el futuro.

En España se acaba de regular la figura del asesor financiero, en un país donde el inversor no está acostumbrado a pagar para que le den consejos financieros. ¿Cree que los inversores van a adaptarse a esta nueva figura?

No puedo juzgar la situación española, pero somos plenamente conscientes de la necesidad de aplicar más transparencia en este campo.

¿Por qué existen tan pocas 'boutiques' especializadas en Europa? ¿Cómo se puede incentivar a los profesionales para que asuman más riesgos?

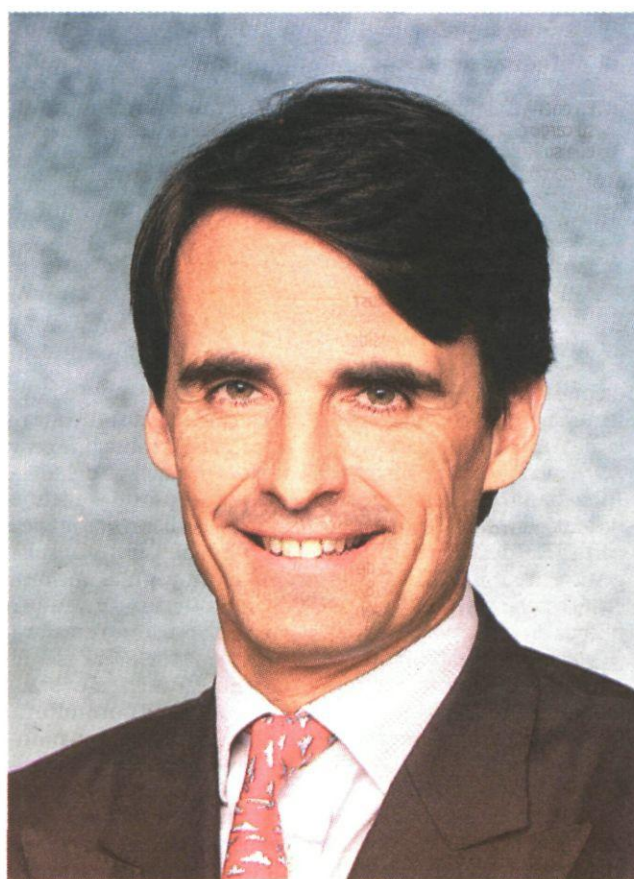

NEGOCIO

Fondos Ucit como modelo para el ahorro a largo plazo

■ El presidente de Efama, Jean Baptiste de Franssu, considera que la marca Ucit es la idónea para fomentar un modelo transfronterizo de ahorro a largo plazo. Su reputación como producto seguro, transparente, líquido y regulado serían claves para que el inversor se planteara ahorrar a través de los fondos de inversión sin miedo a perder su dinero. La estrategia de Efama para los próximos dos años se centra precisamente en incrementar el valor del sello Ucit para integrarlo en un futuro modelo de pensiones paneuropeo. Para favorecer la venta de este tipo de fondos, sería necesario cambiar su modelo de distribución, a la vez que se mejora la educación financiera tanto de los inversores privados como de los institucionales. ♦

Jubilación
“El ahorro a largo plazo es el gran cambio que afrontamos y Europa puede aportar soluciones”

Gestoras
“Quizá no hemos gastado el suficiente tiempo para pensar en las necesidades del inversor”

No creo que en Europa haya tan pocas *boutiques*. De hecho, ocurre lo contrario. Observando a Francia, Alemania o Reino Unido, se aprecia que nunca ha habido tantas, y algunas con mucho éxito.

¿Cuál es el sentimiento de la industria sobre la recuperación económica?

Nuestra industria es un componente central de la economía europea y, como tal, se ofrece como un canal mediante el que acceder a la necesaria financiación para asegurar una adecuada recuperación económica. Vemos una recuperación gradual de la industria de inversión, como reflejan nuestros últimos datos, que muestran un regreso de la confianza de los inversores, con entradas netas en los fondos Ucits, por ejemplo, que han aumentado hasta los 38.000 millones de euros en julio. Esta cifra está en consonancia con el incremento del 5,4% que han experimentado el total de activos, hasta alcanzar los

246.000 millones de euros desde finales de 2008. Las suscripciones han sido positivas durante los dos últimos trimestres, después de 18 meses consecutivos de reembolsos.

¿Qué objetivos se marca Efama para los próximos años?

Ahora más que nunca, la industria de inversión representa un papel central en la economía europea. Efama ha emprendido una labor importante por mejorar la competencia del mercado en Europa con la directiva MiFID y los Ucit, que han allanado el camino para mejorar los ahorros transfronterizos. Como industria, hemos respondido con una sola voz ante la crisis crediticia y estamos dispuestos a trabajar con las instituciones encargadas para mejorar la regulación y supervisión, al mismo tiempo que deseamos salvaguardar los muchos aspectos positivos que tiene nuestra industria para que no se vea abrumada por la regulación. Sin duda, queda mucho trabajo. ♦

La deuda fiscal sin cobrar se dispara más de un 30% en apenas siete meses

Impuestos ♦ Hacienda vuelca su vigor antifraude en actuaciones que no son de control

MÁXIMO SUCHOWOLSKI
msucho@neg-ocio.com

"No quisiera caer en la auto-complacencia, pero esperamos unos resultados más que razonables este año". Con esta mezcla de prudencia y orgullo definía ayer el director general de la Agencia Tributaria, Luis Pedroche, lo que, en su opinión, cabe esperar de la lucha contra el fraude este difícil año para los ingresos públicos. Pedroche aportó datos y expectativas con las que refrendar tales impresiones en su comparecencia anual ante la Comisión de Presupuestos del Congreso. Las cifras, sin embargo, son escurridizas, y no siempre reflejan lo que espera de ellas quien las anuncia.

Uno de los grandes objetivos que se marcó la Agencia Tributaria para este año era mejorar sensiblemente, en un 20%, su capacidad para gestionar deuda pendiente de cobro (ver NEGOCIO del 19 de febrero). No en vano, el total de la deuda acumulada a finales de 2008 mostraba un avance del 30%. Pero en la Agencia también se era consciente de la situación macroeconómica: agilizar los aplazamientos de pago era todo un mandato político.

A este segundo vector se aferraba ayer Pedroche para justificar que, a cierre de julio pasado, es decir, en siete meses, el monto global de deuda sin cobrar haya crecido un 37% sobre igual periodo de 2008. A esto, y a la existencia de una gran masa de procesos concursales que habrían elevado en nada menos que 1.800 millones los importes por recaudar —en el conjunto de 2008, la deu-

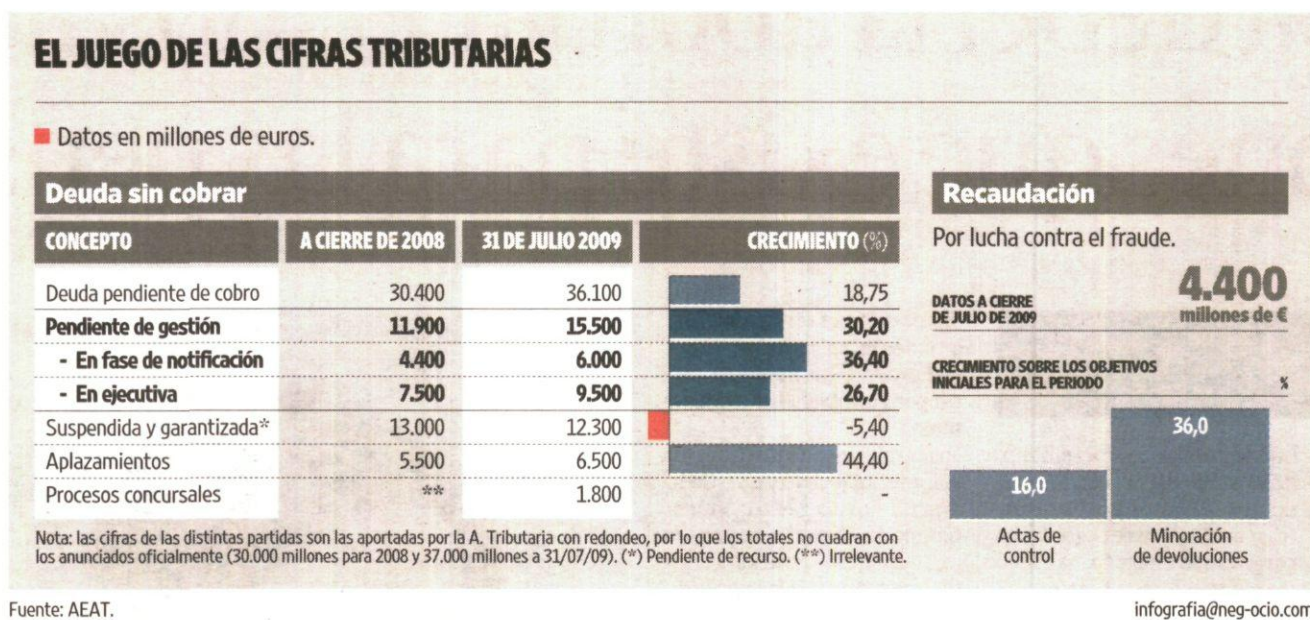

da pendiente de concurso era irrelevante, según fuentes oficiales de la Agencia Tributaria—.

Sin embargo, la propia Agencia Tributaria no recoge en su memoria anual estos conceptos como parte de la "deuda pendiente de gestión". Las mismas fuentes oficiales reconocen que la cifra publicada en la memoria de 2008 (11.908 millones de euros) hace referencia únicamente a dos elementos: la deuda en fase de notificación y aquella que se encuentra ya en ejecutiva, en el periodo de apremios y recargos.

Y la suma de ambos conceptos, comparando el cierre de 2008 con igual periodo de 2009 (ver gráfico adjunto), arroja un avance mucho mayor que esos siete puntos (del 30 al

37%) anunciados por Pedroche. El crecimiento de la deuda real que sigue sin cobrar la Agencia se eleva por encima del 30%.

Las otras partidas incluyen cobros pendientes de litigio en los tribunales, los aplazamientos —que no es más que recaudación diferida— y deuda inmersa en procesos concursales —Hacienda suele ser de los últimos acreedores en cobrar lo que se le debe y, por tanto, tiende a llegar a la caja cuando ya no hay dinero que reclamar—.

Pero fuentes internas de la Agencia Tributaria van un paso más allá. Según afirman, ni siquiera esos dos conceptos —deuda en notificación y en ejecutiva— están contabilizando verdadera deuda asegura-

da, dado que en la cifra de cierre de 2008 (11.908 millones), se incluyeron los "fallidos", un término utilizado para referirse a todos aquellos intentos de cobro que, por una u otra razón, no llegan a ser efectivos.

Mejoras, pese a todo

Con todo, las expectativas de lucha contra el fraude siguen siendo positivas. Pedroche anunció ayer que la recaudación directamente vinculada con las labores detectivescas de Hacienda alcanzó los 4.400 millones a cierre de julio pasado, un 12% más que en igual periodo de 2008. Es más: la Agencia espera que la situación mejore aún más en la segunda mitad de 2009. Sin embargo, nuevamente aquí las ci-

fras son engañosas. La Agencia no estaba ayer en disposición de desglosar el dato en dos partidas —ingresos directos por actividades de control (la partida más vinculada a los trabajos de inspección) y minoración de devoluciones—, pero sí ofrece la mejora alcanzada hasta julio sobre los objetivos iniciales de 2009 para esas mismas fechas.

Igual que en el cierre del pasado año (ver NEGOCIO del 8 de septiembre), la Agencia ha volcado las mejoras en la lucha antifraude sobre los avances en la rebaja de devoluciones. Las mismas fuentes internas consultadas aseguran que en esta partida hay "una parte" de actividad de control y "mucho" de meras devoluciones "exageradas". ♦



Raymond J. Baer. NEGOCIO

ING vende su banca privada a Julius Baer

Estrategia

La operación, que ascendió a 343 millones de euros, engloba las filiales de Suiza, Mónaco y Jersey

ING se ha desprendido de su filial de banca privada. Desde hacía tiempo el mercado ya descontaba la intención del grupo holandés que ayer cerró finalmente la operación. Finalmente, ha sido Julius Baer quien ha adquirido por 520 millones de francos (343 millones de euros) ING Bank, con sede en Ginebra.

El plan establecido por el banco privado helvético supondrá la fusión de sus actividades con las de ING Bank en un total de siete ciudades de Suiza. Además, la compra incluye la absorción de las filiales de ING Bank en Mónaco y Jersey. La operación finalizará en el primer trimestre de 2010, cuando se hayan obtenido las autorizaciones de las autoridades competentes.

Con esta transacción, la entidad presidida por Raymond Julius Baer aumenta sus activos, que pasarán a más de 160.000 millones de francos (105.000 millones de euros). ING Bank manejaba 15.000 millones de francos (9.900 millones de euros). ♦ EFE

OPORTUNIDADES DE INVERSIÓN

SABADELL BS BONOS EMERGENTES

Recomendado por Paula Mercado, directora de Análisis de VDOS Stochastics

Entre los fondos de inversión nacionales que invierten en mercados emergentes de renta fija, Sabadell BS Bonos Emergentes presenta una muy positiva evolución patrimonial, con un crecimiento porcentual de 57 puntos desde 31 de octubre de 2008.

Gestionado por Bansabaddell Inversión, el fondo concentra su inversión en renta fija de emisores de países en desarrollo, con una duración financiera de la cartera de en-

tre dos y quince años. Obtiene su rentabilidad tanto del interés generado por los bonos a largo plazo, como de las plusvalías obtenidas por la negociación de sus activos de, manteniendo adicionalmente una gestión activa de las divisas distintas del euro. Toma como referencia el índice ML Global Emerging Market Sovereign Plus.

La distribución de activos por área geográfica es muy diversificada, incluyendo emi-

sos de cualquier país emergente. No obstante, durante el segundo semestre de 2008 infraonderó significativamente en renta fija privada, y focalizó su inversión principalmente en Brasil, Méjico, Turquía y Chile, reduciendo su exposición a República Checa, Filipinas, Polonia, Malasia, Colombia, Panamá, Perú y Sudáfrica.

El valor clave de este fondo radica en una cuidada selección de activos de calidad, reflejado en la positiva evolución de su rentabilidad durante 2009, y en una adecuada gestión del riesgo que sitúa a este fondo en el quintil 5 por volatilidad tanto a uno como a tres años. ♦

NIVEL DE RIESGO: ■ Bajo ■ Medio ■ Alto

Ficha técnica

Gestora	Bansabaddell Inver.
Volatilidad	10,50%
Fecha creación	17/03/2006
Patrimonio	4,4 mill. de €
Inversión mín.	200 euros

PRINCIPALES POSICIONES	
1	Obl. Tesoro Español 14,51%
2	Obl. B. Nac. Des. Ecoso. 6,10%
3	Obl. República Turquía 5,50%

Fuente: VDOS Stochastics.

Rentabilidad 12 meses

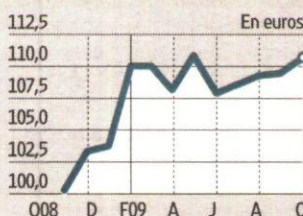

PRINCIPALES SECTORES	
1	Deuda 100%
2	-
3	-

Rentabilidad desde 2007



PRINCIPALES REGIONES	
1	Brasil 8,41%
2	Méjico 8,04%
3	Turquía 7,21%

infografia@neg-ocio.com

Berlusconi se queda sin inmunidad

El presidente de Italia **Silvio Berlusconi** podría comparecer como imputado en cuatro casos abiertos contra él al declarar el Tribunal Constitucional italiano inconstitucional la ley de inmunidad que le protegía.

ACTUALIDAD

El apoyo popular a Lula deslumbra

Internacional ♦ Brown, Kirchner y Zapatero en caída libre por el fuerte impacto de la crisis

MARCOS GARCÍA
mgarcia@neg-octio.com

El apoyo popular con el que cuentan los diferentes líderes del G-20 es tan variopinto como el impacto que la crisis económica está teniendo en los países que conforman el selecto grupo de potencias que rigen los destinos de la economía mundial. Al establecer la comparativa entre los mandatarios destaca sobremedida el impresionante apoyo popular del que goza el presidente de Brasil, Luiz Inácio Lula da Silva, que con un 82% es el líder político democrático con unas ratios únicas en la historia moderna. Las razones de este hecho hay que buscarlas en la rápida salida de la recesión, el crecimiento económico del 1,9% en plena crisis, la gestión fiscal de esta potencia emergente y la ausencia de deuda que ha situado a Brasil como líder geopolítico en América Latina. El único punto negro de esta situación es que Lula no podrán aprovechar el imparable tirón popular con el que cuenta al no poder presentarse a su segunda reelección en las próximas elecciones presidenciales ya que está expresamente prohibido por la constitución brasileña. Además, se da la paradoja de que el alto índice de popularidad de Lula no es extrapolable a su partido (PT), ya que los mismos sondeos dan al opositor José Serra como próximo presidente del país.

En la cara opuesta de la moneda se encuentra el primer ministro del Reino Unido, Gordon Brown, que con un paupérrimo 19% se encuentra al borde del caldoso político. Los organismos internacionales auguran para el Reino Unido una contracción en su economía del 4,2% este año además de una tasa de desempleo superior a los 2,5 millones de personas. Con estos mimbres, Brown se encuentra al borde del caldoso político empujado por el auge del conservadurismo en las Islas Británicas.

Algo similar le ocurre a la presidenta de Argentina, Cristina Fernández de Kirchner, cuya popularidad está en horas bajas (23%) y no tiene visos de recuperarse.

Otro al que no le van bien las cosas es al presidente español, Zapatero (44%) se encuentra en caída libre en sus ratios de popularidad al perder en un año casi un 15% de apoyo. El fuerte desempleo en España y la constatación de que la recesión se

ÍNDICES DE POPULARIDAD DE LOS LÍDERES DEL G-20

El impacto político de la crisis en las economías desarrolladas.

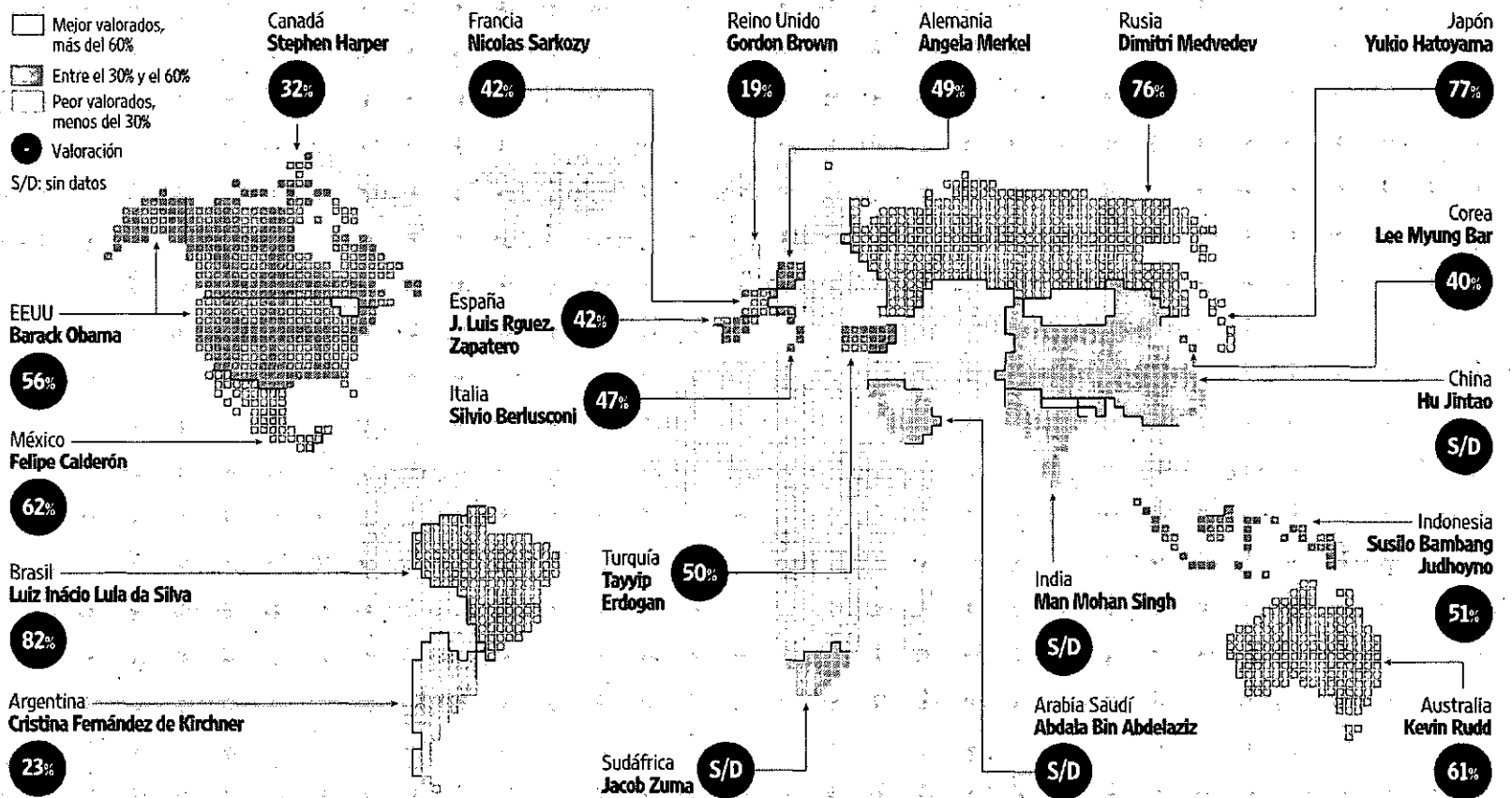

Fuente: You Gov, LH2 Nouvelobs.com, IPRMarketing, Levada Center, Poliarquía, Angus Reid, Mitofsky, Focus, Ipsos, Polling Report y CIS.

infografía@neg-octio.com

CASOS ESPECIALES

Los grandes ausentes y los países periféricos

Sin datos o sin democracia

No todos los países que forman el G-20 tienen servicios estadísticos fiables para analizar su índice de popularidad. China, donde la pujanza económica convive con el férreo control del régimen comunista, impide la publicación de datos fiables sobre la popularidad de su presidente, Hu Jintao. En cambio, países emergentes como India o Sudáfrica no cuentan con datos fiables debido a las grandes desigualdades sociales existentes. En Arabia Saudí, el control que el rey Abdalá mantiene sobre la estructura del Estado hace que este tipo de cálculos sean impensables. Además existen otros países que por el peso de su economía y población deberían encontrarse en este grupo,

como Irán o Venezuela, pero la ausencia de democracia real y su confrontación con los organismos internacionales hacen que sean excluidos de este selecto club.

Por último, hay que destacar que los líderes de Corea del Sur e Indonesia cuentan con un apoyo popular moderado (el 40% y el 51% respectivamente). Además, hay que añadir la presencia intermitente de países de la Unión Europea como Holanda, Bélgica o Polonia, que no han sido tomados en cuenta en este estudio. Hay que destacar los casos del presidente canadiense Stephen Harper (32%), que acaba de superar una segunda moción de censura, y el importante apoyo social con el que cuenta el presidente turco, Tayyip Erdogan (61%).

mantendrá durante 2009 son las principales causas que explican el espectacular descenso de la popularidad de ZP.

Obama se desinfla

Otro que está perdiendo apoyo por momentos es el presidente de EEUU, Barack Obama (56%). Atrás quedaron los días de la corriente de ilusión que se han topado con una realidad har to preocupante. Los problemas en la reforma sanitaria y los furibundos ataques del ala radical de los republicanos están minando las altas ratios de popularidad que tenía en su elección, cercanos al 75%.

Una mención aparte merecen algunos de los líderes europeos implicados en el G-20. La canciller alemana Ángela Merkel acaba de ganar las elecciones presidenciales, aunque cambiará a los socialdemócratas por los liberales en su coalición de Gobierno. Merkel, que en la actualidad cuenta con un 49% de apoyo

popular, ha sufrido un efecto similar al de la montaña rusa. En julio de 2009 era una de las líderes mejor valoradas, con un 76%, pero la crisis económica y la campaña electoral fueron socavando su popularidad hasta la cifra actual. Pero la victoria en los comicios hace pensar que sus índices volverán a subir en breve.

Un caso aparte es la evolución de la popularidad del presidente de Italia, Silvio Berlusconi. Los escándalos personales, sus cuentas pendientes con la justicia y su particular personalidad han hecho que haya pasado de un 60% de apoyo popular en 2008 a contar en la actualidad con un 47%. En Francia, Nicolás Sarkozy goza de un 42% de apoyo popular, que se prevé subirá a lo largo del año gracias a la evolución positiva de la economía francesa en esta época de recesión.

En cambio, el segundo líder mejor valorado de los que conforman el G-20 es un recién llegado con una ardua tarea por de-

lante. El socialdemócrata japonés Yukio Hatoyama (77%) ha conseguido terminar con más de 50 años de gobiernos conservadores. Sus principales retos son combatir la caída de las exportaciones, un 45%, y volver a poner a Japón en el vagón de cabeza de la economías mundiales.

Muy cerca del nuevo presidente japonés se encuentra el mandatario ruso, Dimitri Medvedev (76%). El líder ruso vive, en gran medida, de los réditos del actual primer ministro y verdadero controlador del país, Vladimir Putin. Sólo un 12% de los rusos lo considera independiente.

Otros líderes bien valorados son el presidente mexicano, Felipe Calderón, que con un 62% cuenta con gran apoyo popular. Similar es la situación del primer ministro australiano, Kevin Rudd (61%), cuya gestión de la crisis ha hecho que Australia sea el primer país industrializado en salir de la recesión y subir los tipos de interés oficiales. ♦

Economía pide ejemplos de austeridad en los salarios

España ♦ Campa confía en que el sector exterior será clave a la hora de dejar apuntalada la recuperación

REDACCIÓN
economia@neg-ocio.com

El secretario de Estado de Economía, José Manuel Campa, pidió ayer que la evolución de los salarios refleje la situación económica y no ocurra como en 2007 y 2008 "que crecieron sustancialmente más que la inflación".

Tras intervenir en la Comisión de Presupuestos del Congreso, Campa subrayó que ante un cuadro macroeconómico como el actual, con una inflación muy moderada "y un crecimiento económico incluso negativo, es importante que los salarios reflejen también ese comportamiento".

Durante la comparecencia, Campa insistió en que sería deseable que la evolución salarial contribuyese a la mejora de la competitividad.

En este sentido, indicó que si bien el crecimiento nominal de los salarios se ha reducido ligeramente, lo ha hecho en mucha menor medida que la inflación, "con lo que los salarios reales de los trabajadores pasaron de aumentar el 2,3% en 2008 al 5,1% en la primera mitad de 2009".

Campa destacó que el sector exterior se está convirtiendo en la base sobre la que la economía española puede sustentar la vuelta al crecimiento, debido, a su juicio, a que las exportaciones se beneficiarán de una recuperación sostenida del crecimiento de los mercados de

exportación y a un incremento de la competitividad externa.

Ventas al exterior

A este respecto, reseñó que las exportaciones de bienes y servicios aumentarán en 2010 el 2,1%, mientras que las importaciones descenderán el 0,6%, con lo que, afirmó, habrá una progresiva recomposición del peso que tiene en el crecimiento de la economía la demanda nacional y la demanda externa respecto al periodo anterior.

Asimismo, aseguró que el fuerte tirón de la demanda interna en los últimos años dejó en segundo plano otras fortalezas de la economía que están aflorando ahora.

Campa pidió prudencia y cautela sobre la mejora de los indicadores económicos de algunos países, ya que, incidió, a pesar de esa mejoría sigue habiendo riesgos.

Por ello, abogó por no retirar demasiado pronto las medidas de estímulo fiscal, que podría tener consecuencias importantes en la actividad agregada, ni tampoco las de apoyo al sector financiero, que podría devolver a los mercados financieros a la parálisis de 2008.

Además, subrayó que una subida de tipos de interés más rápida de lo prevista también podría afectar al sistema financiero y poner en peligro la recuperación de la economía mundial. De momento, en lo



El secretario de Estado compareció ayer en el Congreso. EFE

que a la zona del euro respecta, los movimientos al alza demorarán su aparición hasta bien entrado el año que viene, de acuerdo con los expertos consultados por NEGOCIO.

El secretario de Estado, por otro lado, destacó la importancia de "rediseñar" la estructura

impositiva para adaptarla a la nueva situación, y la estructura productiva futura manteniendo el poder recaudatorio para garantizar la estabilidad de las cuentas públicas y distorsionando lo menos posible la actividad económica, que aún está convaleciente. ♦



Trichet, Juncker y Almunia, en el Ecofin de octubre. EFE

El PIB de la zona del euro menguó un 0,2%

Segundo trimestre

La caída fue una décima más profunda de lo que la Comisión Europea calculó el mes pasado

AGENCIAS
economia@neg-ocio.com

El PIB en la Unión Europea y en los países del euro durante el segundo trimestre de 2009, respecto al primer trimestre del año, bajó el 0,3% y el 0,2% respectivamente, una décima peor en cada caso de lo calculado hasta ahora.

Así lo reflejó ayer la Oficina estadística de la Comisión Europea, Eurostat, en su segunda revisión de la evolución del PIB en los Veintisiete y en la Unión Monetaria.

La primera estimación del PIB del segundo trimestre, publicada el 2 de septiembre, se basaba en un conjunto más reducido de datos. En su comunicado de ayer, Eurostat incluye más países y la revisión de las estimaciones iniciales facilitadas por algunos Estados.

Respecto al mismo período del año anterior, Eurostat tam-

bién ha agravado en una décima la caída registrada en el segundo trimestre tanto en la UE (el 4,9% frente al 4,8% publicado previamente) como en la Eurozona (el 4,8% frente al 4,7%).

Por lo que respecta a España, los nuevos datos de Eurostat no modifican los publicados a principios de septiembre: la caída del PIB en el segundo trimestre fue del 1,1% respecto al trimestre anterior, y del 4,2% respecto al mismo período del año precedente.

De entre los Estados miembros cuyas cifras se conocen ya, Eslovaquia es el de mayor crecimiento en el segundo trimestre respecto al anterior (2,2%), seguido de Eslovenia (0,7%) y Polonia (0,5%).

Por el contrario, las caídas más acusadas del trimestre se produjeron en Lituania (9,8%), Estonia (3,4%), y Finlandia y Dinamarca (2,6% cada una).

Eurostat señala que los gastos de consumo final de los hogares aumentaron el 0,1% en la Eurozona y disminuyeron el 0,1% en la UE, después de haberse bajado, respectivamente, el 0,5% y el 0,9% en el primer trimestre. ♦

EN BREVE

Gobierno

Blanco ataca a Jordi Sevilla por sus críticas a Zapatero

El ministro de Fomento, José Blanco, censuró ayer las críticas del ex ministro socialista Jordi Sevilla a la política económica del Gobierno porque "quien ha sido ministro debe tener una actitud de gratitud con quien le ha posibilitado serlo". En un coloquio tras pronunciar una conferencia en Sevilla en el Foro empresarial Joly, Blanco expresó su respeto por las opiniones de todos, pero ante una pregunta sobre

las críticas de Sevilla respondió que "algunos creen que se es ministro por currículum o por méritos académicos" y hacen falta cualidades pero el que lo decide es el que gana las elecciones y tiene la responsabilidad de gobernar. "Yo sólo tendré un sentimiento de gratitud" hacia José Luis Rodríguez Zapatero, que es quien lo nombró ministro, pues "es lo más grande que le puede ocurrir a una persona con vocación política", apostilló el ministro y también vicesecretario general del PSOE. Blanco defendió la política económica del Gobierno basada en los principios del G-20: estímulos fiscales e inversión productiva. ♦ AGENCIAS



La vicepresidenta Salgado recordó ayer que el límite de los números rojos era el 0,75% del PIB. EFE

Consejo de Política Fiscal Sólo siete CCAA respetaron el límite de déficit en 2008

La vicepresidenta segunda y ministra de Economía y Hacienda, Elena Salgado, informó ayer de que siete comunidades autónomas, entre ellas Madrid y Andalucía, han cumplido el ob-

jetivo de estabilidad presupuestaria fijado para 2008 y que permitía unos números rojos del 0,75%. Así lo aseguró en una rueda de prensa Salgado tras presidir el Consejo de Política Fiscal y Financiera (CPFF), en el que han participado los responsables de Economía de las autonomías. Las otras comunidades que han cumplido con el objetivo fueron Aragón, Castilla y León, Canarias, Galicia y Asturias. ♦ AGENCIAS

Presupuestos

Rajoy exige que se retiren ya las cuentas del Estado para 2010

El líder del PP, Mariano Rajoy, exigió ayer que se retire "ya" el proyecto de ley de Presupuestos Generales del Estado para 2010, aunque tengan que prorrogarse las cuentas de este año, porque "lejos de ser un instrumento contra la crisis la van a agravar" y van a "generar más desconfianza e incertidumbre". En su intervención en la jornada presupuestaria que se celebró en la sede central de su partido, Rajoy advirtió de que con la política económica del Gobierno socialista "no saldremos de la recesión en muchos años", porque el jefe del Ejecutivo, José Luis Ro-

dríguez Zapatero, "no quiere hacerle caso a nadie". Zapatero, apuntó Rajoy, "debe creerse el Mesías", porque desoye las recomendaciones de organismos internacionales como el FMI o la OCDE, así como las políticas diferentes que se hacen en otros países y las recomendaciones de que cambie de política que vienen de "muchos dirigentes y muchos militantes de su partido". El presidente del PP insistió en que se debe hacer "una política económica mejor", y ante quienes dicen que los populares no tienen una política económica alternativa instó a "que se lean" el programa electoral y las iniciativas de reforma fiscal, política energética o de educación que han llevado a las Cortes. Rajoy reiteró la necesidad de hacer reformas, porque el PSOE no ha impulsado ninguna. ♦ AGENCIAS

José Carlos Díez ♦ El economista jefe de Intermoney destaca la reacción económica desde marzo

“Me preocupa la baja autoestima española, porque perjudica al crecimiento del país”

ENTREVISTA

MIGUEL HUMANES
mhumanes@neg-ocio.com

No le molesta que en algunos círculos de la profesión se le conozca como “el economista optimista”, ya que José Carlos Díez, economista jefe de Intermoney, recuerda que el año pasado era el más negativo del panel de expertos que elabora la Fundación de Cajas de Ahorros (Funcas). “Yo siempre voy pegado a los datos y si los datos me dicen que tengo que estar optimista, pues lo estoy”, dice con tranquilidad. “Estructuralmente estoy positivo con la economía española, que es una economía que me merece mucho respeto”.

Díez denuncia la politización que rodea a la economía ya que, en su opinión, el país se ha comportado bien en los últimos 30 años independientemente del partido que le tocara gobernar.

“Siempre hemos tenido algo de complejo de inferioridad respecto a Europa, EEUU... pero lo que me preocupa ahora es que la autoestima de los españoles está por los suelos”, comenta Díez, quien añade que datos similares en España y EEUU tienen una lectura positiva en EEUU y negativa aquí.

Otra muestra es el caso de las

exportaciones españolas de bienes, que se están comportando mucho mejor de lo previsto, ya que hasta marzo han caído menos que el comercio mundial y menos que las de nuestros socios europeos y desde marzo se han recuperado antes. “En el dato del PIB del segundo trimestre, las exportaciones de bienes han crecido un 10% anualizado y en Alemania han caído exactamente eso mismo. Pues sale un buen dato del PIB alemán del segundo trimestre, que responde al empuje de la demanda interna y no a su comercio exterior, ¡y la gente se pone a hablar mal de nuestras exportaciones! Hombre, las ideas son libres, pero los hechos son únicos”.

Retomando el tema de la baja autoestima española, Díez recuerda que no es un tema baladí. “No es gratis, limita el crecimiento potencial del país”. A tenor de los datos, salvo el sector residencial de la construcción y todas sus industrias auxiliares y vinculadas, la economía española se está comportando mucho más favorablemente de lo previsto, según apunta este joven economista. “De hecho, aquí en Intermoney hemos



NEGOCIO

El dinero foráneo no ha penalizado la deuda pública española por los PGE

tenido que revisar nuestras previsiones al alza”.

Y los Presupuestos...

Los Presupuestos Generales del Estado (PGE) de 2010 están condicionados por un agujero fiscal del 10% (el déficit público previsto para el cierre de 2009), “y la estabilidad macroeconómica es determinante para el crecimiento económico de largo plazo. No se pueden soportar déficits públicos del 10% de manera sostenida. Y eso es lo único positivo de los PGE, que vuelven a una senda de estabilidad presupuestaria”.

Un déficit por cuenta corriente elevado (a pesar de haberse reducido por la crisis) implica que hay que buscar financiación fuera, y desde el exterior “te están mirando con lupa, y tienen otros 200 países donde invertir. Si tú no das una señal prudente de que vuelves a una senda de estabilidad presupuestaria, las mesas de tesore-

ría de todo el mundo de inmediato venden deuda pública española”. Si a los inversores foráneos no les hubieran gustado los PGE y el diferencial del bono español con el alemán se hubiera ampliado 50 puntos básicos (0,5 puntos porcentuales), “ahí tendríamos 10.000 millones adicionales de coste equivalentes a los que se prevén ingresar con la subida de impuestos. Y eso no ha sucedido”.

El también profesor de Teoría Económica de la Universidad de Alcalá clama por un pacto sobre el gasto público entre PSOE y PP. “Aún no sabemos la ejecución presupuestaria de 2008 de

comunidades autónomas y ayuntamientos”, y recuerda que estas instituciones regionales y locales acaparan el 50% del gasto público, frente al 15% de la Administración Central del Estado y el 35% restante que corresponde a la Seguridad Social. Como los dos grandes partidos gobiernan en la mayoría del territorio, deberían llegar a acuerdos sobre el uso de los fondos públicos.

Díez también aboga por la reforma del mercado laboral y señala que el Estatuto de los Trabajadores (de 1980) ya no responde a la actual realidad laboral ni social de España. ♦

EL CURRÍCULUM

- **Nombre** José Carlos Díez Gangas.
- **Edad** 38.
- **Estado Civil** Casado, una hija.
- **Actividad profesional** Además de su trabajo en Intermoney, es profesor de la Universidad de Alcalá desde el año 2000.
- **Otros** Aporta sus previsiones al Banco Central Europeo (BCE), la Fundación de Cajas de Ahorros (Funcas) y la agencia de noticias financieras Bloomberg.

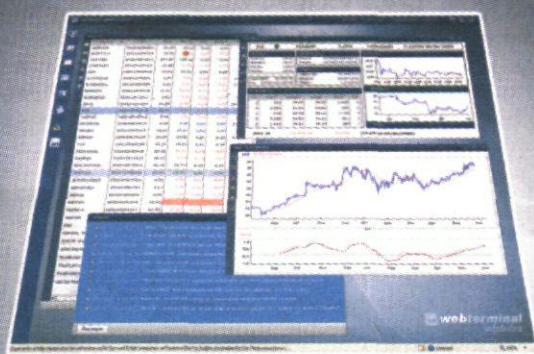

wt webterminal infobolsa

No deje escapar las buenas oportunidades

Nuevo Servicio Web Terminal
Información profesional
a su alcance desde: 29 €/mes.

Pruébalo gratis en www.infobolsa.es

902 22 16 62 - 91 709 56 00 - 93 401 35 41

PROFESIONALES

Thinking Heads ficha a Sevilla y Espinosa

La agencia de conferenciantes Thinking Heads ha incorporado a su red al ex ministro **Jordi Sevilla**, ahora en PwC, y al ex presidente de Mercedes Benz España, **Carlos Espinosa de los Monteros**.

'Networking', la palabra mágica que todo lo justifica en la abogacía de negocios

Congreso IBA ♦ ¿Compensa 'perder' una semana de trabajo en una reunión de abogados en Madrid?

ANÁLISIS

BORJA MEC

Una semana fuera del despacho. Un elevado coste de inscripción. Gastos de viaje, hotel, comidas y demás. Son muchos los argumentos que justificarían la ausencia de muchos abogados en el congreso que cada año celebra la International Bar Association (IBA).

Sin embargo, cada edición del encuentro bate records de asistencia. ¿Cómo se justifica eso? Por el *networking*, una palabra al que se le podrían adjudicar mil significados -relaciones públicas, agenda, contactos, negocio...- pero que termina incluyendo todos ellos y que, tras pasar por la coctelera, se convierte en un nuevo deporte de riesgo del que se consiguen muchas ventajas.

César Amendolara es abogado del bufete brasileño Vellozo Giroto e Lindenbojm. En su opinión, los congresos como el de la IBA "sirven para conocer abogados de todo el mundo". Él reconoce que su despacho -70 abogados- ha

LOS APUNTES

Contentos en Uría

La fiesta de Uría Menéndez sigue dando que hablar. Dicen por ahí que los socios que eran más reacios a un evento de esas características quedaron encantados por el éxito de la convocatoria.

Garzón, en español

Aunque el idioma oficial del congreso de la IBA es el inglés, el juez Baltasar Garzón pronunciará su conferencia del viernes en español. El magistrado hablará sobre las fronteras de la Justicia.

logrado contactar con buenos bufetes en otras jurisdicciones gracias a estos encuentros. "Y eso es fundamental porque ahora las transacciones necesitan de asesoramiento en muchos países", explica.

Álvaro Tarabal, socio de Guyer & Regules (Montevideo, Uruguay), pone cara de utopía cuando se le pregunta si es posible cuantificar el beneficio que se recoge tras sembrar en congresos como el de la IBA. "Es un trabajo de mu-

chos años. No se puede medir día a día porque lleva tiempo conocer a la gente", explica.

Daniel Pena, de Cavalier Abogados (Bogotá, Colombia) lleva cinco años asistiendo al congreso de la IBA y los distintos encuentros que se realizan a lo largo del año. Distingue dos tipos de *networking*. Uno es el casual, "cuando conoces a alguien y, de ahí, surge una amistad y una relación profesional". El otro es el especializado. "Es el que se genera en los grupos de trabajo. Por ello es bueno que te conozcan, participar en las sesiones, ser ponente, etc", señala Pena. En su caso particular, Pena reconoce que ha sido muy productivo la presencia en estos encuentros pero advierte de la necesidad de hacer un seguimiento de las personas que se van conociendo y no dejarlo sólo en encuentros anuales.

Un empresario, después de patrocinar un mundial de saltos hípicos, dijo que uno sabe que la mitad del presupuesto que se gasta en publicidad no vale para nada. "Pero no sabes qué mitad", apuntilló. Algo parecido pasa en el sector jurídico. ¿Compensa pasar una semana en Madrid sin facturar? ¿Compensa organizar una fiesta para tus clientes y amigos? Pues nunca se sabe. Pero, por si acaso, diga que es por el *networking*. ♦



Recepción del Congreso de la IBA en el Palacio de Congresos de Madrid. B.MEC

El arbitraje español se luce ante los colegas extranjeros

La sesión celebrada ayer sobre 'Fast-track arbitration', es decir, arbitrajes por la vía rápida generó asombro en muchos de los presentes. David Arias, socio del bufete Pérez-Llorca, fue el encargado de hacer la introducción y explicar la situación en España. Arias tuvo que reconocer que en España, con la nueva Ley de Arbitraje de 2003, todos

los casos van por la vía rápida y no duran más de un año. El abogado criticó otras jurisdicciones donde los despachos se toman con excesiva calma los arbitrajes. "Los clientes no quieren grandes consideraciones jurídico filosóficas sino que le solucionen su problema", explicó. En muchos países, arbitrajes complejos se enquistan y tardan más

de cuatro años en solucionarse, lo que supone un perjuicio para las empresas que gasta mucho dinero y no ve solucionado su conflicto. De esta forma, se espanta a las empresas de las cláusulas de arbitraje. Sin embargo, muchos abogados empiezan a recomendar a sus clientes incluir cláusulas de arbitrajes... pero por la vía rápida. ♦

Justicia cree contradictoria la posición de la APM

Huelga de Jueces

La Asociación de Profesionales de la Magistratura (APM) convocó el paro por falta de medios

Cuando estén leyendo este texto probablemente más de un juez de la geografía española no haya ido hoy a trabajar. La Asociación Profesional de la Magistratura (APM) y las Juntas de

Jueces de casi una veintena de provincias han convocado para hoy a los jueces de toda España a una jornada de huelga en demanda de más medios humanos y materiales en la Administración de Justicia.

La protesta no está reconocida legalmente ni contará con servicios mínimos ya que, como ha recordado el Consejo General del Poder Judicial (CGPJ) esta semana, el ejercicio del derecho

de huelga por parte de los magistrados "carece, en el momento actual, de soporte normativo".

Ayer, el Ministerio de Justicia mandó un comunicado en el que esgrimía varias razones por las que no estaba de acuerdo con esta huelga. Justicia considera una "contradicción" que la APM convoque para hoy una jornada de huelga en la carrera judicial de toda España cuando

ha admitido la existencia de "sustanciales avances" en la negociación para la mejora de la Administración judicial.

Según el departamento de Francisco Caamaño, la principal asociación convocante respalda planes como la creación de jueces de adscripción territorial, la supresión del ascenso forzoso, la modificación del sistema de vacaciones, la conciliación de la vida laboral y familiar

o la modificación de la agenda de señalamientos.

El departamento dirigido por Francisco Caamaño también pone de relieve que "a pesar del contexto económico desfavorable y de la contención del gasto público", las partidas dedicadas a Justicia experimentarán en 2010 un crecimiento del 13,77%, hasta los 1.804,82 millones de euros, el mayor presupuesto de la democracia. ♦ AGENCIAS



Francisco Caamaño. M.M.

Una ex abogada española, nueva jueza en el Tribunal de Justicia de la UE

Nombramiento ♦ María Isabel Rofes i Pujol estuvo colegiada en Barcelona hasta 1992

ANDRÉS GARVI
agarvi@neg-ocio.com

Una antigua letrada del Colegio de Abogados de Barcelona ha sido nombrada jueza del Tribunal de la Función Pública, órgano jurisdiccional perteneciente al Tribunal de Justicia de las Comunidades Europeas, con sede en Luxemburgo.

Los representantes de los Gobiernos de los Estados miembros de la UE acordaron el nombramiento de la ex abogada María Isabel Rofes i Pujol como nueva jueza del máximo tribunal europeo en temas relacionados con la función pública. La recién nombrada magistrada tomó posesión del cargo el pasado miércoles y su mandato durará hasta el 31 de agosto de 2015.

Seis años

La ex abogada de Barcelona fue nombrada por el Consejo de Europa por un período de seis años renovable. Previamente tuvo que superar la convocatoria de candidaturas y la consul-

ta que se realizó a un comité compuesto por siete personalidades elegidas entre antiguos miembros del Tribunal de Justicia y del Tribunal de Primera Instancia y juristas de reconocida competencia.

Rofes ocupa el cargo dejado por el juez finés Heikki Kanninen, quien presentó su dimisión en septiembre, seis meses después de su nombramiento el pasado mes de febrero.

Los Gobiernos de los Estados de la UE también acordaron la renovación hasta octubre de 2015 del mandato de nueve jueces del Tribunal de Justicia. Entre estas renovaciones se encuentra la del presidente del Tribunal, Vassilios Skouris, ex ministro del Interior de Grecia.

En lo que respecta a España, también se ha renovado el mandato del abogado general Dámaso Ruiz-Jarabo Colomer, quien continuará en este importante cargo hasta el 6 de octubre de 2015. Con este nombramiento, el magistrado español tendrá un mandato continuado de 20 años. El 19 de enero de 1995 fue nombrado abogado general por primera vez.

Abogado general español

María Isabel Rofes i Pujol, nacida en 1956, ha sido una firme colaboradora de Ruiz-Jarabo durante más de cinco años. La nueva magistrada española fue letrada del Tribunal de Justicia en los gabinetes de los abogados generales Ruiz-Jarabo (entre enero de 1995 y abril de 2004) y del juez Uno Löhmus, entre mayo de 2004 y agosto de 2009, fecha



Sede en Luxemburgo del Tribunal de Justicia de las Comunidades Europeas NGC

en la que fue elegida jueza del Tribunal de la Función Pública de la Unión Europea.

Rofes, que no pertenece a la judicatura española, estuvo colegiada como letrada en el Colegio de Abogados de Barcelona desde 1985. Tramitó su baja en la institución colegial en 1992. También fue funcionaria en la Generalitat de Cataluña trabajando en el servicio jurídico de la Consejería de Industria y Energía, entre 1984 y 1986.

Del Gobierno catalán saltó a los organismos jurídicos de la Unión Europea. Rofes fue hasta 1994 administradora principal de la División de Investigación y Documentación del Tribunal de Justicia de las Comunidades Eu-

ropeas, de donde pasó al gabinete de Ruiz-Jarabo.

El Tribunal de Justicia de las Comunidades Europeas, con sede en Luxemburgo, está integrado por tres órganos jurisdiccionales: el Tribunal de Justicia, el Tribunal de Primera Instancia (creado en 1988) y el Tribunal de la Función Pública (creado en 2004). Desde la creación del Tribunal de Justicia de las Comunidades Europeas, estos tres órganos jurisdiccionales han dictado alrededor de 15.000 sentencias.

El pasado miércoles tuvo lugar la audiencia solemne en el Tribunal de Justicia de Luxemburgo para la prestación del juramento y entrada en funcio-

nes de los nuevos miembros de la institución jurisdiccional de las Comunidades Europeas.

Este Tribunal está compuesto por 27 Jueces y ocho abogados generales, elegidos entre juristas que ofrezcan absolutas garantías de independencia y que reúnan las condiciones requeridas para el ejercicio, en sus países respectivos, de las más altas funciones jurisdiccionales o sean juriconsultos de reconocida competencia.

Por su parte, el Tribunal de la Función Pública está compuesto por siete jueces y es el órgano jurisdiccional especializado en el ámbito del contencioso de la función pública de la Unión Europea. ♦



Alegret y Montilla. J. BEDMAR

Renovación de los juzgados catalanes

Justicia

La Generalitat destinará hasta 850 millones de euros en los próximos 10 años

El presidente de la Generalitat, José Montilla, ha asegurado la inversión prevista, de 850 millones de euros, a desarrollar en los próximos diez años, "lo cual permitirá que el 90% de la población catalana tenga juzgados nuevos al final de esta década", afirmó durante la clausura del acto de inauguración del Año Judicial en Cataluña.

Uno de los avances a destacar es que a finales del próximo año ya se habrán renovado 36 de los 49 partidos judiciales catalanes. Con esta inversión, Cataluña se sitúa por encima de la media europea y a la cabeza de las comunidades autónomas, por detrás de Canarias, en gasto destinado a la administración de Justicia.

Montilla recalcó, delante de la presidenta del Tribunal Superior de Justicia de Cataluña, María Eugenia Alegret, que este esfuerzo inversor ha de permitir "mejorar la calidad de los servicios consiguiendo una Justicia más eficiente y respetada" por la sociedad. ♦ J.M.

IGUALDAD

Mismo número

Además de Ruiz-Jarabo y de Rofes i Pujol, en Luxemburgo están Rosario Silva de Lapuerta, abogada del Estado y jueza del Tribunal (2003), y Santiago Soldevilla Frago, magistrado de la Audiencia Nacional y juez de Primera Instancia (2007).

Ebers, empresa de medicina regenerativa, premio Emprendedores de Everis

Galardones

Tres profesores de la IE Business School ganan el premio Ensayo con un estudio sobre la crisis

La Fundación Everis, que preside Eduardo Serra, hizo entrega ayer de los Premios Emprendedores y Ensayo 2009 en un acto que estuvo presidido por el ministro de Educación, Ángel Gabilondo, que entregó los premios, y con un invitado de absoluto lujo, el ex presidente del Gobierno, Felipe González (ver página 31), que se explayó casi una hora sobre la actual situación de España fren-

te a Europa y Latinoamérica sin dejar de lado la crisis.

La Fundación Everis premió a una joven empresa biotecnológica, Ebers, —sólo tiene cuatro meses de vida— que se dedica al diseño, fabricación y comercialización de equipamiento de laboratorio para la medicina regenerativa y la ingeniería de tejidos. Esta compañía fabrica biorreactores para la regeneración de huesos y vasos sanguíneos.

Los dos principales impulsores de la compañía son Pedro Moreo y Víctor Alastrué, que recogieron el premio de manos del ministro Ángel Gabilondo. El galardón, dotado con 60.000 euros, tiene

como objetivo facilitar la financiación de proyectos empresariales que cumplan los criterios de innovación, viabilidad y beneficio para la sociedad. La convocatoria de este año ha recibido más de 100 proyectos.

¿El final de la crisis?

Además de Ebers, la Fundación que preside el ex ministro de Defensa, Eduardo Serra, ha premiado la obra *¿El final de la crisis?* con el galardón Premio Ensayo 2009, dotado de 24.000 euros.

La obra, escrita por tres profesores de la IE Business School, Leopoldo Torralba, Ignacio de la Torre y Bárbara Huerta, profun-

diza en las causas de la actual crisis económica en sus diferentes vertientes —contables, fiscales y económicas— incidiendo en el caso de España y en las recetas que corresponde aplicar para poder llegar al final de la crisis.

Los autores de este ensayo confían en que el lector conozca de primera mano con claridad las estrategias de empresarios o de algunas entidades financieras sobre cuál será el futuro de la banca mundial o la española. Además, la obra está abierta a toda persona que quiera conocer la inversión del ahorro, el nivel de gasto o el endeudamiento futuro. ♦ REDACCIÓN



Ángel Gabilondo entrega el premio a Ebers. M. MOLINARES

ESTILO DE VIDA



- 1. El exterior del Outback 2010 gana en empaque y personalidad.
- 2. Es 4,5 centímetros más largo y cinco más alto que la versión precedente.
- 3. El interior, 'tecnológico': está bien rematado y carece de florituras innecesarias.



Un capricho nipón para entendidos

SUBARU OUTBACK

La firma lanza la cuarta generación del 'crossover', que cuenta, por supuesto, con motores bóxer

J.A. jarus@neg-ocio.com

Algo ocurre cuando un fabricante, que comercializa en España apenas 1.700 unidades anuales, goza de un reconocimiento palpable en el sector del automóvil. Y cuando en un año tétrico para las entregas de coches en el mundo, como en 2008, incluso crece —537.000 unidades, un 0,4% más—.

Es el caso del constructor japonés Subaru, una filial del

godzilla empresarial Fuji Heavy Industries: un rara avis en la industria que orienta sus productos a una clientela selecta que conoce en profundidad los secretos del esqueleto de un automóvil.

La compañía produce desde 1966 un elevado porcentaje de sus productos con motores bóxer —son más caros de fabricar, con una disposición horizontal de los cilindros y un centro de gravedad más bajo, que entre otras cosas aporta más estabilidad al vehículo—.

Hola de nuevo, bóxer

En 2007, la compañía utilizó por primera vez el sistema bóxer en

motros diésel. También los in-

trodujo en la gama Outback, que estrena una nueva imagen más rotunda que la de su predecesor y que acaba de ser presentada en Madrid.

La idea de Subaru, que hasta el año pasado competía en el Campeonato Mundial de Rallyes, es atraer, como siempre, al cliente que no se deja impactar por un logo, sino por el contenido real y prestacional de un vehículo.

La cuarta generación del Outback, que en España se ofrece con tres variantes —un 2.0 bóxer diésel de 150CV y dos de gasolina [2.5 de 167CV 3.6 con 260CV]—, es más alto que la generación anterior, lo que aporta una idea más cercana al concepto SUV (*Sport Utility Vehicle*,

4x4 destinado al ocio) que al *crossover* (*todocamino*) que se supone que es.

Su puesto de conducción continúa siendo esencialmente cómodo —es fácil y rápido ajustar y encontrar la posición al volante—, y los acabados interiores están correctamente resueltos.

Un 'outsider' del motor

En la versión probada —bóxer diésel—, la calidad de conducción de marcha es apreciable, con dos peros: la dirección sigue siendo blanda y la rumoridad en marcha podría mejorarse, aunque no puede calificarse como molesta.

Con precios que arrancan desde 34.350 euros (diésel) y que

cierra la versión 3.6 Limited Plus con 48.250 euros, la opción Outback, como la mayoría de productos Subaru, sigue reflejando la calidad de *outsiders* de los entendidos en automóviles.

La compañía compara el Outback con mecánica diésel, por ejemplo, con los Audi A4 diésel y Volvo XC70 D5, que cuestan 7.000 y 11.000 euros más, respectivamente.

Quizás no se trate de efectuar comparaciones, sino de encontrar un producto adecuado, único y diferente que se aleje del paralelismo que inunda el sector de las cuatro ruedas. De exclusividad y minorías, a fin de cuentas. De eso, desde luego, Subaru sabe un rato. ♦

FICHA TÉCNICA

2.0 bóxer turbodiésel

Motor: bóxer turbodiésel de 2 litros y 4 cilindros horizontalmente opuestos.
Cilindrada: 1.998 cm³.
Potencia: 150 CV a 3.600 rpm.
Aceleración 0 a 100: 9,7 segundos.
Par máximo: 350 Nm a 1.800/2.400 rpm.
Velocidad máxima: 250 km/h.
Consumo medio: 6,4 litros/100 km.
Emissiones CO₂: 167 g/km.
Volumen maletero: 526 litros.
Precio, impuestos incluidos: 34.350 euros.

EL TIEMPO



HOY EN ESPAÑA

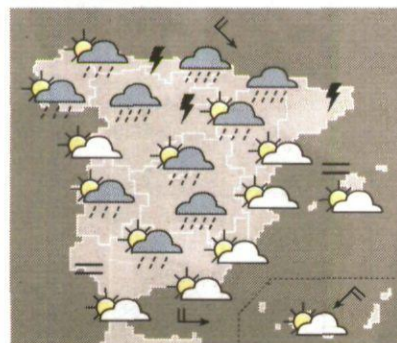

	Máx.	Mín.
Barcelona	26	20
Bilbao	23	16
Burgos	19	12
La Coruña	-	-
Madrid	20	16
Murcia	31	18
Sevilla	26	18
Toledo	20	18
Valencia	29	20
Valladolid	21	13
Zaragoza	27	18

MAÑANA

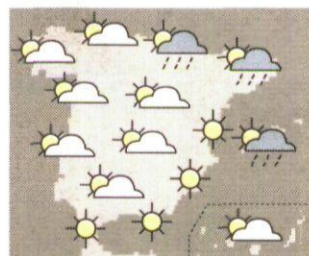

TEMPERATURAS MUNDO

	Máx.	Mín.
Berlín	17	14
Bruselas	16	12
Londres	16	9
Nueva York	21	11
París	19	16
Tokio	26	19

CONTAINERCLICK

Venta y reserva para el transporte de contenedores en sólo tres pasos

www.renfe.com/mercancias

renfe
Mercancias

Fuente: AEMET.

infografia@neg-ocio.com

EMBALSES

■ Nivel medio de agua almacenada en los embalses de la Comunidad de Madrid.

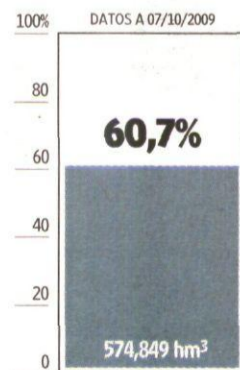

Información facilitada por:



Fuente: Canal de Isabel II.

Negocio

PROGRAMACIÓN

Intereconomía

07:30 Capital la bolsa y la vida
 10:00 Teletienda
 11:00 Mucho que decir
 14:00 Boletín
 14:30 Crónica 1
 15:05 El tiempo
 16:10 Empresas con id.
 17:05 Fuego cruzado
 17:05 Cierre de mercados
 19:40 Colocate
 20:40 Empresas con id.
 21:08 Los clones
 21:30 Crónica 2
 22:00 El gato al agua
 00:00 Dialogos al limite
 00:30 Parada obligada (redif.)
 00:50 Los clones (redifusión)
 01:30 Tiempo de tertulia

Bloomberg

01:00 Bloomberg News-Europe
 05:00 Bloomberg News
 17:00 Taking Stock
 18:00 Asia Morning Call
 20:00 The Trade
 22:00 The Bloomberg Edge
 23:00 Asia Confidential

CNBC

06:00 Capital connection
 07:00 Squawk Box Europe
 10:00 Worldwide Exchange
 12:00 Squawk Box US
 14:00 Squawk on the Street
 16:00 The Call
 17:00 European closing Bell
 18:00 Power lunch US
 18:45 Europe tonight
 20:00 US Street signs
 21:00 Closing Bell US
 23:00 Meeting of the Minds: The Future of Capitalism

CNN+

07:00 Edición matinal
 09:30 Cara a cara
 10:00 Edición matinal
 11:30 El debate de CNN+
 12:00 Edición matinal
 00:50 Los clones (redifusión)
 13:00 Edición tarde
 15:30 Cara a cara
 16:00 Edición tarde
 17:45 Cierre de mercados
 18:50 Estrenos
 19:00 Edición tarde
 19:50 La red
 21:30 Cara a cara
 22:00 Diario de campaña
 19:50 La red
 22:00 Diario de campaña
 23:30 Economía 23

VANITAS VANITATIS

Impulsen a los emprendedores

Fundación Everis ♦ Entrega de premios 2009 que remuneran a los que de verdad hacen empresa

ISRAEL
GARCÍA-JUEZ

Estarán conmigo los lectores que independientemente de ideologías, no hay nada mejor que escuchar a un hombre brillante y si encima tiene sentido del humor, el tiempo se pása volando. **Felipe González Márquez**, ex presidente del Gobierno, famoso por sus chaquetas de pana, por fumar puros y por todo lo demás, amenizó la entrega que cada año hace la Fundación Everis (organización que coopera con las universidades en el desarrollo del capital humano y difundir el conocimiento sobre tecnologías de la información y sus aplicaciones globales) hablando durante una hora de cosas interesantes sin consultar un solo papel. Oyéndole en el Casino de Madrid, muchos altos directivos se arrepentían de haber dicho qué malo era el PSOE, a la vista del que ahora nos gobierna. De hecho, el ministro de Educación, **Ángel Gabilondo**, cometió el desliz de llamarle presidente; esperemos que **Zapatero** no se entere.

González iba soltando perlas del tipo de que hace 24 años **Deng Xiaoping** le explicó los planes que tenía para revolucionar la economía china y que ahora lo importante no es lo que has estudiado sino qué sabes hacer. Tal y como le preguntaron a su hijo cuando fue al *Silicon Valley*. También dijo que es más fácil mandar estudiantes a Berkley que montar una Universidad así en Asia. Aseguró que nos falta riesgo a la hora de deshacernos en Europa de las cosas que no funcionan y que en 2050 faltarán 50 millones de empleados activos para pagar nuestro Estado del Bienestar. De hecho, dijo parafraseando a un amigo suyo: "La teoría de **Darwin** es equivocada, no venimos del mono sino que vamos hacia él". Sobre inmigración afirmó que nos están devolviendo la visita que les hicimos hace 500 años y que no sabía si **Garrigues**



FOTOS: M.MOLINARES

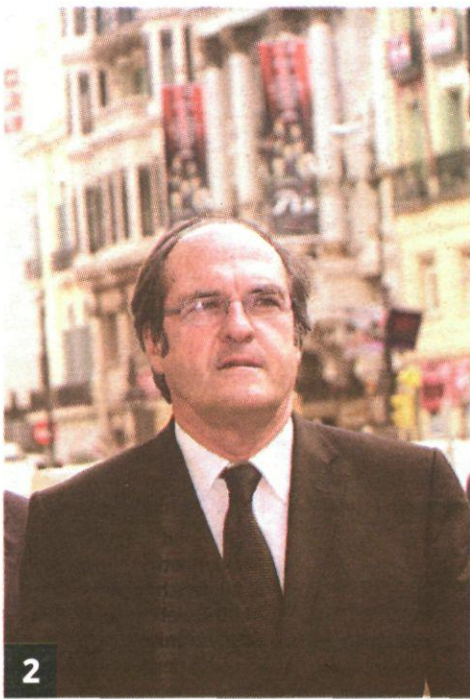

- **1. Felipe González** encandiló a un grupo de empresarios más bien conservadores que piden un PSOE como el suyo.
- **2. Gabilondo** llegó al acto andando por la calle y rodeado de guardaespaldas.
- **3. Elena Pisonero**, con un 'look' muy moderno.
- **4. John de Zulueta**, al que hacía tiempo que no veíamos.
- **5. Rodríguez Pina**, engominado hasta las cejas.
- **6. Blas Calzada** dió buena cuenta de los pastelillos del desayuno.

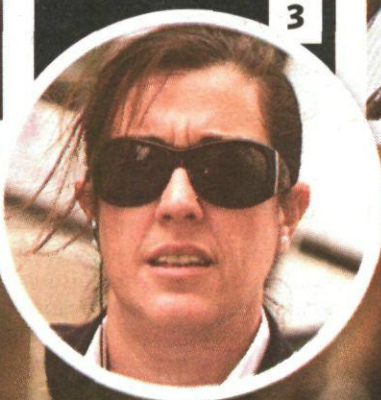
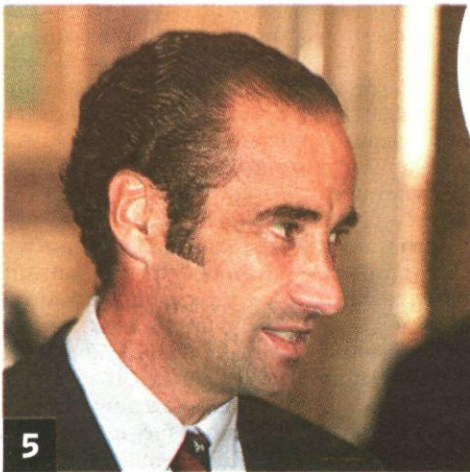
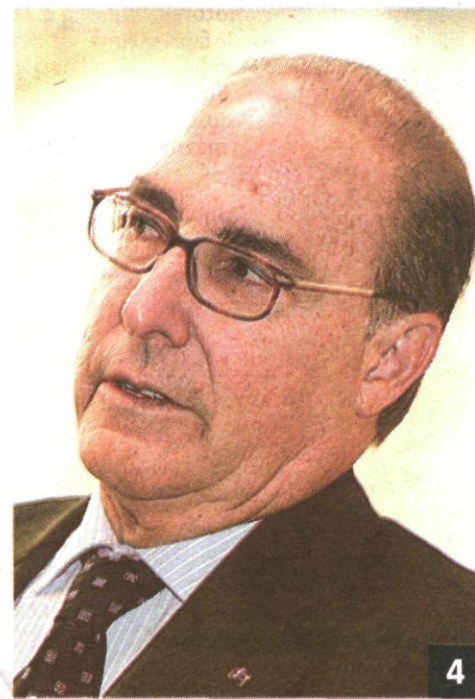

Walker era una firma de abogados o una tasa para entrar en España. A su lado, en todo momento, estuvo el ex presidente extremeño **Juan Carlos Rodríguez Ibarra**. Un hombre con el que se puede no estar de acuerdo pero que merece un respeto como rival político. Felipe, bronceado y henchido de felicidad, tuvo a todo el salón atento a sus largas palabras.

Le concedió la palabra un antiguo colaborador suyo, **Eduardo Serra**, que preside la Fundación Everis y estuvo en el Ministerio de Defensa también en la etapa socialista. Serra pidió que la sociedad española deje de quejarse y pedir y que comience a dar para que salgamos pronto de la crisis.

El acto se retrasó un poco porque el ministro Gabilondo llegó andando al encuentro procedente de otro lugar. Para ilustrar esto nos recordó una pintada que vió en las chabolas de Medellín: 'Basta de hechos, queremos promesas'. Su verbo inteligente de profesor universitario le llevó a despedir el acto recordando que el aplauso es una forma de expresar que se abraza y que se da, y por ello pidió a los asistentes a que movieran las manos en pos de los galardonados información esta que encontrarán en la página 29 de mi compañero **Ramón Roca**.

Entre los asistentes pude ver al ex presidente de Sanitas, **John de Zulueta Greenebaum** en amigable charla con **Juan Urrutia** y a los que después se sumó **Miguel Iraburu**, presidente de Azkoyen, que iba con un traje marrón que podía pensar en jubilar ya. **Juan Soto**, ex presidente de Hewlett, y **Antonio Rodríguez-Pina**, presidente de Deutsche Bank España, fueron para mí los mejor vestidos del acto. **Blas Calzada**, ex presidente de la CNMV, disfrutaba con los pastelitos del desayuno mientras que a **José de Rafael**, de la Asociación Española de Consultores, se le veía muy activo entre el público asistente pues es muy cristiano dar posada al peregrino.

También estaban mi murciano favorito, **Jesús Banegas**, presidente de la AETIC, el de FCC, **Baldomero Falcones** y el de Renta 4, **Juan Carlos Ureta**, que aparece en los lugares más insospechados. ♦

LA ÚLTIMA 08/10/09

Japón ya no es esclavo del lujo

Consumo ♦ Las marcas de alta gama sufren un revés en el que hasta hace poco era uno de sus principales mercados

ANA FRANCO
afranco@neg-ocio.com

La atrevida firma de lujo inglesa Burberry ha reabierto su boutique de 550 metros cuadrados en el elitista barrio de Omotesando de Tokio. Suma ya tres tiendas en la capital nipona. Toda una osadía, porque los japoneses están cambiando los bolsos de Hermès por las camisetas de Zara.

Las ventas de productos importados de alta gama se desplomaron un 10% en el país durante 2008, hasta un millón de yenes (8.120 millones de euros), según Yano Research, una compañía de estudios de mercado japonesa. Ésta pronostica que el mercado se encogerá aún más este año, cayendo por debajo de 7.633 millones de euros, y después a niveles que no se veían en 20 años.

Ante tan aciaga coyuntura, la casa de modas italiana Versace ha optado por liquidar su división japonesa a finales de este año, según la agencia de información Reuters. "Japón es un mercado importante, así que esperamos volver a suministrar productos el próximo año a través de tiendas multimarca", dice un portavoz de la compañía. Desde julio, Versace ha cerrado tres establecimientos propios allí.

"Las empresas del sector han advertido que no cumplirán sus objetivos de ingresos y crecimiento en el país", reza un informe de la consultora McKinsey. La falta de confianza del consumidor debido a la crisis económica ha hecho mella. Las ventas del mayor conglomerado de lujo del mundo, LVMH, dueño de Christian Dior, Moët & Chandon y Loewe, entre otras enseñas, han descendido un 20% en Japón en el primer semestre del año con respecto a 2008. Y en las cuentas de Hermès Japón ha hecho daño. Es la única región que no ha aportado ingresos a la empresa en la primera mitad del año. De hecho, sus ventas cayeron un 4%.

Todo era distinto

Hace no muchos años Japón era la panacea del lujo. Un día de 2002 la firma francesa Louis Vuitton,



Males endémicos
Los optimistas se aferran a los brotes verdes, pero no está claro que el país vaya a tirar del sector

perteneciente a LVMH, abrió una tienda en Omotesando, y los nipones se gastaron más de un millón de dólares (679.860 euros) allí, lo que supuso entonces una cifra récord para la compañía.

En 2003, el país del Sol Naciente representaba alrededor del 20% de las ventas de Christian Dior. En ese año, Prada abrió una megatienda de seis plantas y 2.700 metros cuadrados en Tokio, diseñada por los arquitectos estrella Herzog & De Meuron. Su coste (incluido el solar) fue de 83,3 millones de dólares. Otras grandes marcas como Gucci y Bvlgari elevaron tiendas de va-

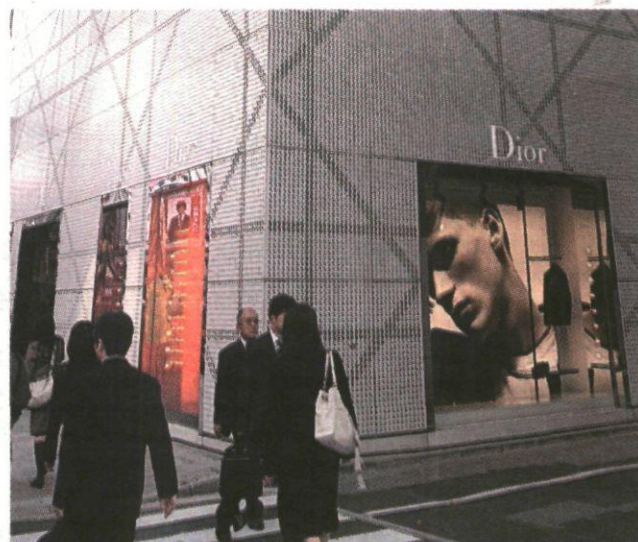

Lo más de lo más. Las tiendas de lujo más grandes y modernas están en Japón. A la izda., Gucci. Arriba, Louis Vuitton. Debajo, Prada.

GUCCI/LIBRO 'NEW RETAIL' DE PHAIDON

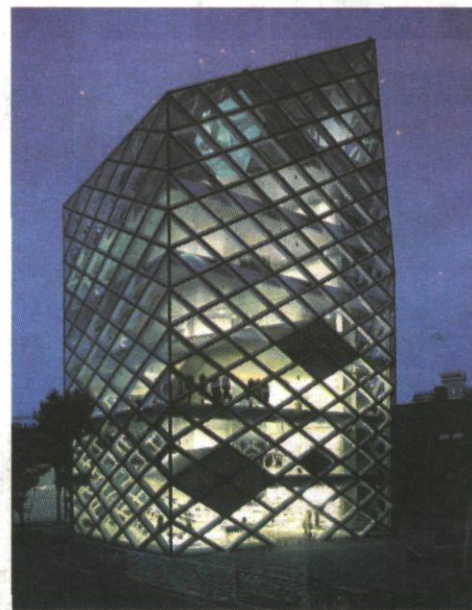

rios pisos con restaurantes y la última tecnología en cuestión de probadores.

Hasta hace poco, en Japón los jóvenes no aspiraban a lucir un bolso de Louis Vuitton, sino a colgarse el último modelo y añadirlo a la colección. ¿Por qué esa sed insaciable por las marcas de alta gama? Porque en Japón el lujo es una forma de vida; los compradores son expertos que saben discernir. Buscan la calidad extrema del producto: herencia, artesanía, *savoir faire*... Hay un culto por la innovación y por las marcas occidentales. El lujo es una necesidad social.

Pero las nuevas generaciones son más partidarias de mezclar prendas caras con otras asequibles. Lo dicta la moda. Y, más que artículos, buscan experiencias lujosas (ir a un spa o a un restaurante de alto copete).

Algún brote verde

Los más optimistas se aferran a los brotes verdes que han surgido en la economía japonesa en las últimas semanas. Tras cinco trimestres de recesión, el PIB nipón creció un 0,9% en el segundo trimestre del año, lo que supuso un avance interanual del 3,7%. La demanda externa, uno

de los principales componentes del PIB japonés, creció un 1,6% porque ha mejorado la demanda china y de otros socios comerciales asiáticos.

El consumo privado, que representa el 55% del PIB, creció un 0,8% respecto al primer trimestre de 2009. Y el nuevo gobierno de Yukio Hatoyama, líder del Partido Democrático de Japón, que ganó las elecciones generales de finales de agosto, puede ser un acicate para más avances.

Pero en un país que lleva en crisis desde 1990, cuando estallaron las burbujas bursátil e inmobiliaria, aún quedan males endémicos que resolver como el galopante paro. De ahí que muchos analistas no confíen en que el lujo se recupere, ni siquiera a largo plazo.

Cambios no temporales

"La crisis ha reducido los gastos discrecionales de los consumidores, pero también ha acelerado cambios fundamentales en sus actitudes y comportamientos, y estos cambios no son temporales", señala el informe de McKinsey.

"No esperamos que Japón contribuya a la recuperación del sector en 2010, pero lo que importa es si el total del gasto japonés dentro y fuera del país aumenta este año y el siguiente para marcas líderes como Vuitton. El yen se ha apreciado notablemente frente al euro, así que el negocio depende de los gastos en el exterior, no del gasto local de Japón en 2009", dice Antoine Colonna, analista de Banc of America Securities-Merrill Lynch.

Pese a todo, Japón sigue siendo el segundo mercado de bienes de lujo, por detrás de EEUU, y mueve entre 15.000 y 20.000 millones de dólares, según McKinsey. Ginza, en Tokio, sigue siendo una de las calles más caras. Según el último informe Principales calles del mundo de Cushman & Wakefield, Ginza se sitúa por detrás de la Quinta Avenida de Nueva York, de Causeway Bay (Hong Kong), de los Campos Elíseos (París) y de la Via Montenapoleone (Milán). Allí, el precio del metro cuadrado es de 5.950 euros al año. ♦