

La Tribuna



www.diariolatribuna.com

VIERNES, 30 DE OCTUBRE DE 2009. NÚMERO 6.611

DIARIO INDEPENDIENTE

DE CIUDAD REAL

Con abalorio
0,50 euros más (opcional)

Precio: 1 euro

VIVIR / 12

Seresesky y Alfaro se reparten los principales galardones del Festival de Cine de Ciudad Real



PROVINCIA / 25

Samira Kadiri funde música y poesía mediterránea andalusí en el Encuentro de Almagro

Abalorio



plateado

PROMOCIÓN

Hoy con *La Tribuna*, opcional por 0,50 euros, un abalorio plateado



Barreda, acompañado del alcalde de Daimiel, entre otros, durante su visita de ayer a Las Tablas. / RUEDA

Puxeu subraya que la situación de Las Tablas es reversible y anuncia el inmediato sondeo de más pozos

► El Gobierno usará cuatro hectómetros de agua de las nuevas fincas adquiridas para apagar el incendio de las turbas

► El trasvase desde el alto Tajo alcanzará los 60 hectómetros en tres años a partir de enero a través de la tubería manchega

El secretario de Estado de Medio Rural y Agua aseguró ayer en Daimiel que la situación del humedal «no es irreversible», descartó «con rotundidad» captar recursos de Ruidera y

avanzó medidas «inmediatas» como el sondeo de pozos en la zona del preparque donde el Ministerio acaba de adquirir otras 150 hectáreas por 2,2 millones de euros: «Sabemos

cuál es el problema y conocemos la solución», sentenció. Barreda, por su parte, señaló que la Junta «sólo se conformará con la recuperación hídrica total de la reserva». DAIMIEL 20Y21

La proporción de cotizantes frente a pensionistas vuelve a ser casi de dos a uno en Ciudad Real, como antes de la crisis

La relación actual entre el número de trabajadores afiliados a la Seguridad Social (182.054) y de beneficiarios de pensiones (92.499)

en la provincia se encuentra en la actualidad en niveles similares a los que existían antes de que España entrase en recesión, con una

ratio de 1,96 cotizantes por cada pensionista, gracias a que a lo largo de 2009 se ha ido recuperando el terreno perdido. CIUDAD REAL 4

Y ADEMÁS...

CIUDAD REAL

Rodríguez prepara un presupuesto con 1,7 millones de superávit para contener la deuda

El concejal de Hacienda de la capital presentará un capítulo de gastos inferior al de ingresos, según anunció ayer el equipo de Gobierno durante una sesión plenaria en la que también se aprobaron las ordenanzas fiscales para 2010 con la abstención del Grupo Socialista. CIUDAD REAL 6

DESARROLLO

De Lara ayuda a la CEOE con casi medio millón de euros para la organización de ferias

CIUDAD REAL 5

MANZANARES

Pozas critica a Nieva, cesado como portavoz, por «airear» en un blog sus discrepancias con el equipo de Gobierno

PROVINCIA 24

CRISIS

La economía de EEUU empieza a crecer, pero la de España sigue por quinto trimestre en recesión

ECONOMÍA 30

CRISIS EN EL PP

Rajoy suspende a Costa de militancia tras 'autorrestituirse' en sus cargos

ESPAÑA 28

LEY DE TRÁFICO

Las multas tendrán un 50% de descuento por pronto pago

SOCIEDAD 46

CASTILLA-LA MANCHA 26-27

La puja por Caja Castilla La Mancha se termina hoy con Ibercaja y BBK todavía como favoritas

Las Cortes aprueban las cuentas 'más endeudadas' de la legislatura

DEPORTES 34-40

► COPA DEL REY

La UD Puertollano empata en casa (1-1) ante el Villarreal, que acabó el partido pidiendo la hora

DOBLE DIRECCIÓN

De puntillas

No es frecuente que una institución privada de la cultura provincial cumpla treinta y cinco años; toda vez que las instituciones privadas de la cultura provincial, y aún regional, suelen tener una vida encanijada y corta. Una vida, que al poco de su extinción, se olvida y se disuelve en láminas fósiles, en una suerte de memoria mineral inescrutable y ya perdida.

No da para mucho la paramera provincial de la cultura, pese a la existencia atenta de Premios y Certámenes, de Cónclaves selectos y Juegos Florales, de Rogativas a Quevedo y de Exaltaciones a Don Quijote. No da para mucho la paramera provincial de la cultura, pese a la existencia atenta y pormenorizada de Delegaciones Culturales del cuerpo político-institucional; de clubes, no menos atentos, de opiniones variadas y difundidas en la prensa diaria; de cursos informativos crecidos y multiplicados, aunque más atentos todos ellos a otros eventos menores y coloristas tenidos por significativos y descollantes. Eventos menores y coloristas que componen la médula espinal de un pensamiento empequeñecido repetitivo, por ser generoso con las producciones intelectuales; eventos plurales y menores, que a falta de mayor significación se los agita en la información consuetudinaria de todas las cadenas, ondas, medios y canales, para aparecer como magnitudes excelsas de una enorme niñería.

No es frecuente que una institución privada de la cultura provincial cumpla treinta y cinco años; toda vez que las instituciones privadas de la cultura provincial, y aún regional, suelen tener una vida encanijada y corta. Una vida, que al poco de su extinción, se olvida y se disuelve en láminas fósiles; en una suerte de memoria mineral inescrutable. Una vida que, es lo normal, se extinguen al poco de su existencia y acaban difuminándose en un polvo frío de estrellas perdidas. O acaban instaladas en el muermo repetitivo que es otra forma fundamental del olvido y de la muerte anticipada.

Es frecuente, por ello, que las instituciones públicas y privadas de la cultura provincial, caracterizadas por la repetición, por el muermo, por el costumbrismo persistente o por una modernidad de hojalata y paçotilla, sean celebradas con esmero y jaleadas con lisonja, en sus onomásticas, premios y celebraciones. Es frecuente por ello que las instituciones privadas de la cultura provincial, caracterizadas por la entereza, la coherencia y el rigor sean silenciadas largamente. Como premio a su osadía y como tributo de su independencia.

Como ha ocurrido históricamente con la Galería Fúcares. Fuera de los cinco primeros años de su larga trayectoria, que se inicia el 18 de octubre de 1974, todo ha sido un equívoco permanente de ¿dónde vés? y de ¿dónde vienes? Todo ha sido un denso silencio de complicadas estructuras, que callan lo que ignoran y silencian lo que cuestiona la normalidad establecida. Como ya atisbé tempranamente en 1979, a propósito de la exposición de Manuel Salamanca. Y como se ha repetido con largueza desde entonces.

Pudiendo advertir que el legado de Fúcares se compone de dos mitades antagónicas. Una mitad provincial y regional de desdén y silencio; y una mitad nacional e internacional de prestigio y crédito creciente. De tal suerte que Norberto Dotor puede ser acreedor a la Encomienda de Alfonso X el Sabio que otorga el Ministerio de Cultura u otras distinciones internacionales; aunque no cuente con distinciones locales, provinciales y regionales que valoren un trabajo indiscutible en el campo de las artes plásticas y en el mundo expositivo. Como si todo en este proceloso mar de las culturas locales hubiera de ejecutarse de puntillas y sin redoble de tambor. Pasar de puntillas, sin ser advertido de tus movimientos. Como prueba del nueve de la valía profunda.



JOSÉ RIVERO

La Tribuna

DE CIUDAD REAL

Editor:
Antonio Méndez Pozo

Director:
Óscar Gálvez Maté
Director Editorial Regional:
Guillermo Alonso Balbás

Redactora Jefe Puertollano: Paqui Casado.

Jefes de sección: David Aso (Provincia), Eduardo Gómez (Deportes)
Redacción: Manuel L. Camarena, Pilar Muñoz, Diego Farto, María Sierra de la Osa, Ana Pobes, Manuela Lillo, Nieves Sánchez, Marcos B. Hernández, Roberto Chávam, Manuel Espadas, Patricia Velasco, Raquel Santamaría, Remigio Rueda, Tomás Fernández, Carlos Sendarrubias, María Jesús Cañizares Rodríguez, Lorena García Cabrera y Patricia Vera.
Publicidad y Administración: Vicente Culebra, Carlos Pinilla, Purificación Merino, Tomás García, David Rebato, Ramón Pardilla, María A. Arias, Javier Mohino, Sonia Cerrillo, Encarnación Rubio.

Región: Carolina Sánchez (Redactora jefe), Rosa Marcos, Luis J. Gómez, Soraya Lucas y Verónica Ribero

Gerencias:

Administración: Carmina Camacho. Comercial: César Carretero



Director: Oscar del Hoyo. Redacción: Miguel Díaz (jefe de sección), Norberto Val y Daniel Huerta (España), Sofía Esteban (Mundo), Javier Fayo y José Luis Charco (Sociedad y Cultura), Cristina Ruiz, Diego Izco y Antonio Sánchez (Deportes), Adriana Rodríguez (Documentación), Esther Molinero (Televisión), Mónica Puras y Miguel Herrera (Suplementos), Daniel Angulo (Tiempo), Esther Matias y Diego González (Diseño), Marta Ruiz, María Albilla, Xabi Moya y Gloria Cavia (Fines de semana).



Consejero Delegado: Gregorio Méndez Ordóñez
Direcciones Generales: Javier Gutiérrez, Miguel A. Arnáiz, Rafael Monje y Lorenzo Matías
Subdirección General: José M. Sáenz de Cabezón
Directores Departamento: Luis Santos, Álvaro Miguel, Daniel Méndez, Javier Santamarina, Eduardo Bonilla, Jorge Losada, David Andrés y Mercedes Lázaro

Pedagogía ante la crisis

La crisis se ha cobrado ya el quinto trimestre consecutivo en recesión en España, un indicador que inquieta especialmente cuando se comprueba que otros países presentan mejores datos. Es cierto que nuestro país no puede compararse ni con Estados Unidos ni con las que tradicionalmente han sido las locomotoras económicas de Europa (Francia y Alemania), porque cualquier paralelismo sobre la recuperación de la crisis aumentaría el riesgo de generar un escepti-

cismo que, además de ser contraproducente, tampoco está justificado. España, guste o no, saldrá de la crisis más tarde que otros países occidentales porque a pesar de haber sido durante años una economía fuerte, su robustez era frágil y tras la rotura del esqueleto tiene por delante un largo camino de reconstrucción.

Los indicadores tardarán en dar muestras de recuperación porque hace falta un nuevo modelo productivo. Y, desgraciadamente, después de dos largos lustros en los que todo se ha fiado a la suerte de la construcción, nuestro país está muy mal preparado para este reto. Agrava el problema el alto grado de acomodamiento alcanzado por la sociedad española, que en menos años que otros conciudadanos de la Europa más desarrollada llegó al mismo nivel de vida. Y ni ante la evidencia de que de esta crisis no saldremos si no arrimamos todos el hombro la ciudadanía y los poderes públicos toman conciencia de ello para comportarse como tal. Los ciudadanos deben ser más comprensivos ante las administraciones si éstas se ven obligadas a reducir algunos servicios que hasta ahora se han prestado dado que hasta ahora existían recursos para ello. Si el deseo es que se mantengan, la alternativa más factible es la subida de impuestos para poder pagar los costes.

Las administraciones públicas, mientras, deben aprender a explicar a los ciudadanos que ningún servicio de los que prestan es gratis. El problema es que tratándose de políticos, la mayoría no se atreve a dirigirse cara a cara a los ciudadanos y decirles con claridad que la situación aconseja austeridad y que el ahorro necesario no sólo puede llegar de los gastos superfluos de las administraciones, sino de otras partidas que, desgraciadamente, han contribuido a mejorar la calidad de vida de los ciudadanos en los últimos años. Y mientras aprenden a hacer pedagogía con los ciudadanos, deben también tomar nota de que la contención tiene que ser una máxima incluso en tiempos de bonanza y gestionar los recursos con más cautela.

ZOOM

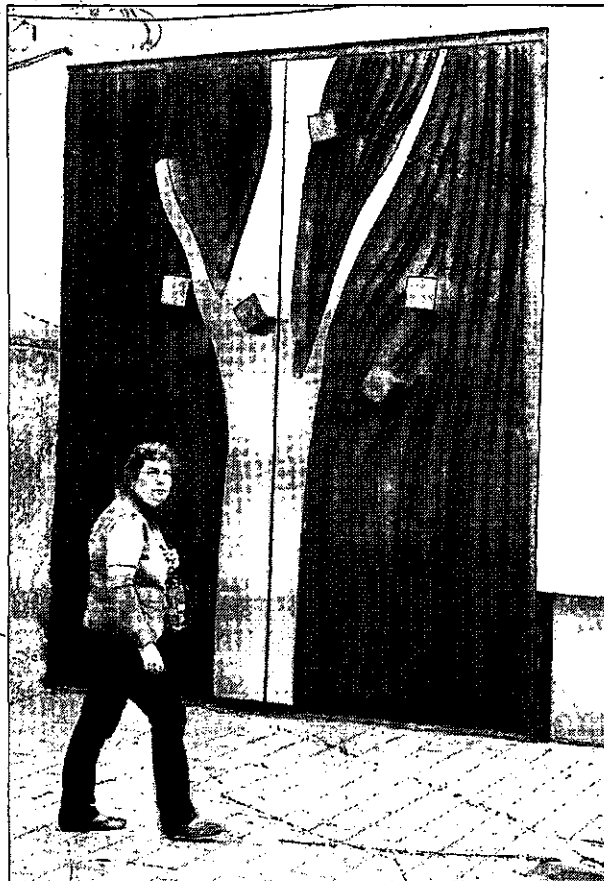

Nueva puerta en el Museo Provincial

El Museo Provincial de Ciudad Real luce una nueva puerta trasera que, sin la ayuda de demasiada imaginación, simula un árbol en un bosque. Una propuesta original que llama la atención. Lástima que el estado de la fachada, víctima del paso del tiempo y de los pseudoartistas de las pintadas, no esté a la altura.

Foto: Rueda Villaverde

El mejor equipo comercial a tu disposición en La Tribuna de Ciudad Real. De lunes a viernes 9 - 14 h. / 16,30 - 19 h. Informate: 926 21 53 01

EL PERSONAJE

Rajoy da un golpe en la mesa

Se acabaron los miramientos y los incómodos silencios. El presidente del PP decidió ayer dar la orden de suspender cautelarmente de militancia a Ricardo Costa, después de que el valenciano volviera a pedir explicaciones. Además, mandó un mensaje a Aguirre, admitiendo que el no negocia nada y que su candidato para Caja Madrid es Rato.



FIRMA INVITADA

LUIS DEL VAL

La ley terrorífica de Tráfico

Un tipo aparca el coche en una calle, pongamos de Madrid, y saca un ticket de cuarenta céntimos, suponiendo que la gestión que va a llevar a cabo no le va a consumir demasiado tiempo. Pero hay una larga fila en el banco o la persona que le debe atender está ocupada y se retrasa media hora en ir a retirar el coche aparcado, con lo que deja de pagar un euro y veinte céntimos. El guardia, al comprobar que ha sobrepasado el tiempo, y que no ha pagado un euro con veinte céntimos, puede llamar a la grúa, causar un atasco monumental en la calle, mientras cargan el vehículo, y llevárselo. Es decir, que por dejar de abonar un euro y veinte céntimos, se le embarga de manera brutal un bien que puede valer entre 10.000 y 30.000 euros. Esta barbaridad es una de las que ayer se discutieron en el Congreso de los Diputados y que afecta a la Ley Terrorífica de Tráfico que se nos viene encima y semejante monstruosidad jurídica fue defendida por diputados que, al parecer, no padecen lesiones mentales, cosa que me parece improbable.

Si se aplicara la misma doctrina al resto de actividades, dejar de pagar un recibo de alquiler supondría el desalojo inmediato de la vivienda durante una semana, con un guardia en la puerta que impidiera entrar a los inquilinos a recoger sus objetos personales. Y no abonar el recibo de la luz tendría que llevar consigo la entrada en el domicilio, el embargo del contador y dejar al mal pagador sin luz, durante un mes, teniendo que abonar los gastos de extracción y reposición del contador. Más que de una inflexibilidad extrema rayana en la intransigencia estas mostrencas rigideces entran en el campo de la estupidez. Esperemos que el Colegio de Abogados o parte de la pastueña sociedad civil se rebele ante una melonada que, en su desorbitada pretensión, podrá entrar a formar parte de la antología de los delirios reglamentistas, porque el sentido común se ha ausentado del Congreso.

[EL YELMO DE MAMBRINO] MANUEL LÓPEZ CAMARENA

¿Para cuándo la regeneración?

Mientras el alcalde de San Sebastián, socialista según él, nacionalseparatista en mi opinión a la vista de su trayectoria y de sus últimas declaraciones, confirma que todos los partidos tienen sus judas -más de uno y de dos- y que en todas partes cuecen habas y en algunos lugares a calderadas, veo, con enorme tristeza y ello porque nos afecta a todos mucho más de lo que hoy puede ser valorado por la mayoría de la sociedad, que la feroz corrupción que empuera la política y a muchos, demasiados, políticos, es algo que no merece una decisión drástica, seria, rigurosa, unitaria. Lo más, palabras y más palabras de portavoces y voceros, o ¿boceras?, y la confesión del exfiscal anticorrupción, Carlos Jiménez Villarejo de que este cáncer que nos corroe, la corrupción, está demasiado extendido. (Acoto: lo de Odón Elorza -supongo que en casa le dirían de pequeño 'Odoncito', incluso cuando militase en las Juventudes Socialistas- viene a cuento porque se ha dolido, seriamente, de las detenciones de Otegui y Usabiaga, dos destacados filioetarras de siempre. A Odón no le ha hecho gracia la cosa y como buen nacionalseparatista ha dicho

«Debe haber muchos culpables y dossieres cuando no empiezan a despegar culos de los sillones con sueldo»



que hay que ver qué tal le sienta la decisión a la paz. O sea, que este elemento sigue pensando en la negociación con ETA pase lo que pase y pese a quién pese. Hombre, uno no es Odoncito y ni siquiera es alcalde de Doností, pero cree que decisiones tales a quien deben sentarle bien es a la justicia y a lo que es justo o no según las leyes. Lo demás, ya se sabe, es propio de gentes que no creen en el Estado de Derecho, pero que se aprovechan de él para lo suyo; que asesinaron a Montesquieu hace tiempo; y que, aunque decisiones tales hayan sido tomadas por compañeros de partido, ellos le meten el cuerno por el costado a la primera ocasión. Así que ya lo saben ZP, Pachi y Rubalcaba).

Y sigo con la corrupción. La cosa es tan grave y de tal alcance, aunque afortunadamente no manche a todos los políticos, que, al margen de que pudiésemos comprender y justificar lo que voy a llamar *corrupción obligada* para determinados organismos -ayuntamientos siempre necesitados de dinero, que no miembros de ellos- debería haber surgido ya, a nivel nacional y con carácter general, un movimiento regeneracionista entre las clases dirigentes. ¿Imaginan que las cúpulas de los partidos, tras las obligadas dimisiones de presuntos *pringados*, hubiesen lanzado ya una explosiva campaña unitaria nacional en pro de una auténtica regeneración de la situación? ¡Pero no!, debe haber demasiado culpable oculto y demasiados dossieres cuando no se atreven a ello y menos, lógicamente, a despegar culos de los asientos que llevan aparejado sueldo, dietas, gabelas y *trincaleta*. ¡Una pena!

CRÓNICA PERSONAL CAYETANO GONZÁLEZ

Siempre en el recuerdo

El pasado miércoles tuvo lugar un Madrid acto muy especial, un acto lleno de dignidad y de fortaleza moral, un acto que no es frecuente encontrarse en la actualidad en medio de la mediocridad y miseria en la que se desenvuelve buena parte de la vida política y social. El Observatorio Internacional de Víctimas del Terrorismo del CEU que tengo el honor de dirigir hizo entrega el pasado miércoles en la capital de España de los Premios Internacionales *La Puerta del Recuerdo* -tomando el nombre de Monumento Homenaje a las Víctimas del Terrorismo instalado el pasado mes de mayo en el campus universitario del CEU en Montepríncipe- con los que se pretende reconocer y premiar la labor encomiable y digna de admiración de una serie de personas e instituciones que han trabajado y lo siguen haciendo, tanto por desterrar el terrorismo de nuestras vidas, como por la noble causa de las víctimas que ese terrorismo produce.

» No podemos consentir que el paso del tiempo borre nuestra memoria por las víctimas



Los premiados en esta primera edición fueron personas o instituciones tan ejemplares y dignas de admiración y aprecio como los Cuerpos y Fuerzas de Seguridad del Estado; los concejales del PP y del PSE en el País Vasco; el ex -funcionario de prisiones José Antonio Ortega Lara; el jefe de Bomberos de Nueva York cuando el aten-

tado contra las Torres Gemelas, Joseph Pfeifer; el presidente de la Asociación de Ayuda a las Víctimas de Omagh, Michael Gallagher y Gabriel Moris, víctima del brutal atentado del 11-M, en el que perdió a un hijo.

Especialmente emocionante y emotivo fue el momento en que los concejales del PP y del PSE, que se juegan literalmente la vida cada día, subieron al escenario a recibir el premio que reconocía su espíritu de entrega y de sacrificio por ejercer su labor en muchas localidades del País Vasco en una condiciones de coacción y de amenaza por parte, o bien de la banda terrorista ETA o de su entorno político.

Fue un acto, reitero, lleno de la dignidad y de la fortaleza moral de la que las propias víctimas del terrorismo son portadoras. Hace tiempo que llegué al convencimiento profundo que las víctimas son lo mejor de nuestra sociedad. Y esto que digo sirve para el caso de España, donde hemos tenido que soportar un terrorismo, el de ETA, durante más de cuarenta años, como para otros Países que sufren la lacra terrorista. Pero hay un peligro, que iniciativas como el de estos Premios pretende atajar: el del olvido. No podemos consentir que el paso del tiempo borre de nuestro recuerdo, de nuestra memoria personal y colectiva el hecho cierto, tremendo, que para que nosotros podamos vivir en libertad, muchas personas se han «quedado» en el camino porque han sido vilmente asesinadas por los terroristas. Y por lo tanto, una sociedad que se precie, que no quiera caer en una grave enfermedad moral, debe de tener siempre muy presente a las víctimas del terrorismo.

HUMOR | SIR CÁMARA



► **El Consistorio aprobará unas cuentas con un superávit de 1,7 millones y frenará el gasto.** PÁGINA 6

► **ECONOMÍA** Los grandes constructores observan con optimismo los primeros indicios del proceso de recuperación económica. PÁGINA 9

► **SOCIEDAD** El rector de la Complutense reclama más ayudas públicas a la educación e innovación para salir de la actual recesión. PÁGINA 11

CIUDAD REAL 4

LA TRIBUNA DE CIUDAD REAL VIERNES 30 DE OCTUBRE DE 2009

► **ECONOMÍA**

El número de cotizantes dobla aún a los pensionistas de la provincia pese al alza del paro

La ratio de trabajadores afiliados a la Seguridad Social y pensionistas en 2009 ha ido mejorando hasta alcanzar las cifras que se manejaban antes del inicio de la crisis

• El director general de la Tesorería de la Seguridad Social destaca la solidez del sistema que, pese a la crisis, mantiene una de las mejores ratios cotizantes-pensionistas de su historia.

R. CH. / CIUDAD REAL

El estado de salud del sistema de prestaciones en la provincia es, al menos, tan bueno como el que existía antes de la crisis. Así, según las cifras que maneja el Instituto Nacional de la Seguridad Social, la relación entre trabajadores que cotizan y de personas que perciben una prestación se encuentra en cifras prácticamente similares a las que existían antes de la caída de la actividad económica: casi dos cotizantes por beneficiario. De esta forma, en septiembre había en Ciudad Real 182.054 trabajadores afiliados a la Seguridad Social, mientras que el número de pensionistas era de 92.499, lo que da una relación de 1,96 cotizantes por pensión.

Una ratio que se ha mantenido prácticamente en cifras similares en los últimos años en la provincia. Así, esa tasa se cerró en una relación del 1,98 en los años 2007 y 2008, aunque fue inferior en los años anteriores, como por ejemplo en 2004, cuando la ratio cotizantes-pensionistas era de 1,75.

En lo que va de año 2009, el incremento del número de afiliados a la Seguridad Social ha permitido recuperar las cifras que garantizan que Ciudad Real siga siendo una provincia viable a la hora de hacer frente a sus prestaciones, aunque ese pago dependa de una 'hucha' nacional, donde Ciudad Real sigue aportando su parte.

Así, pese a la crisis y la destrucción de empleo, el número de trabajadores afiliados a la Seguridad Social ha crecido este 2009, especialmente en el periodo comprendido entre mayo y septiembre. En esos meses el Instituto Nacional ganó cerca de 7.500 cotizantes (de 174.489 se ha pasado a 182.054), mientras que el número de perso-



Una pareja de jubilados pasea por una residencia de ancianos de la capital. / RUEDA VILLAVERDE

nas que perciben una prestación apenas se ha incrementado en 375 personas en ese mismo periodo de tiempo (de los 92.124 que había en mayo se ha llegado a los 92.499 del mes de septiembre).

Eso sí, a pesar de la 'recuperación' iniciada en este año 2009, la relación entre cotizante y beneficiario de prestación en Ciudad Real se encuentra todavía ligeramente por debajo de la media estatal, donde esa ratio es de 2,6 trabajadores afiliados por cada pensión que se entrega, ya sea esta por discapacidad permanente, jubilación, viudedad, orfandad o las denominadas por favores familiares.

En este sentido, el número tres de la Seguridad Social española, Francisco Javier Aibar, destacó ayer

Los cotizantes crecieron en 7.565 personas de mayo a septiembre y los pensionistas fueron 375 más

en Ciudad Real que la relación se encuentra en uno de sus puntos más elevados de toda la serie histórica en España, con una recaudación «que sigue siendo muy superior a los gastos» y con una tasa de morosidad que se mantiene «muy contenida», pese a que llega ya al 1,9 por ciento en las cifras de la Te-

sorería General.

Sin embargo, para el director general de la Tesorería General de la Seguridad Social, la situación actual todavía presenta unos retos que el sistema debe asumir en los próximos años. El primero está relacionado con la baja natalidad española, que rebajará el número de personas que llegan al mercado laboral. Además, también se nota ya un retraso de la incorporación del trabajador a ese mismo mercado, lo que supone también rebajar el tiempo de sus cotizaciones, y el hecho de que la pirámide poblacional española vaya a duplicar el número de personas de más de 65 años en los próximos 40 años, lo que incrementará también el número de futuros pensionistas.

«No se puede jugar con las personas con ideas mal intencionadas»

R. CH. / CIUDAD REAL

El director general de la Tesorería de la Seguridad Social, Francisco Javier Aibar, garantizó ayer la viabilidad del sistema de pensiones en España e instó a «ser muy rigurosos y no sembrar inquietud» a la hora de referirse al futuro de los pensionistas.

Para Aibar, es necesario aportar «tranquilidad, ya que el ciudadano medio confía en el sistema» e instó a «no jugar con las personas que se encuentran en una situación de mayor debilidad social, como los pensionistas», lanzando ideas que, a mi juicio, no son exactas y son mal intencionadas.

Y si esta misma semana era el presidente del Gobierno, José Luis Rodríguez Zapatero, el que avanzaba en el Congreso de los Diputados que el año se cerraría con un «superávit cuantioso» en las cuentas de la Seguridad Social, Aibar le ponía una cifra: 4.000 millones de euros «gracias a una caja única saneada que demuestra que el sistema funciona bien», explicó.

En este sentido, el responsable de la Seguridad Social añadió que la solvencia del sistema también permitirá que 2010 se vaya a cerrar con un superávit «y eso sí es una noticia; que crezca pese a la crisis». Así, Aibar afirmó que la actual situación económica está creando problemas en cuanto a que el número de afiliados se reduce y hay menos recaudación, aunque mientras que en otros países se habla de déficit, en España aún se registran superávits «porque la caja única de la Seguridad Social puede soportar perfectamente la crisis».

PROS DE LA SEGURIDAD SOCIAL. Además, el número tres de la Seguridad Social española indicó que el sistema cuenta con puntos fuertes, como que su presupuesto no dependa de otras administraciones y únicamente de las cuotas; el control de los gastos que se está realizando, «no se trata de recortar, sino de ajustar y gastar mejor»; el consenso político que existe en torno al Pacto de Toledo y la solidez del sistema que garantiza beneficios en épocas de crisis «porque hay suficientes trabajadores para afrontar las prestaciones», dijo Aibar.

Momento de la conferencia celebrada ayer en La Merced.



30 AL DÍA

¿SÍ O NO? Está claro que todo en esta vida depende del color del cristal con el que se mire. Y si encima lo que se miran son las cuentas y los números, está claro que valen todas las interpretaciones. Desde aquellos que dicen que la crisis se va a prolongar en 2010 y llegará a 2011, como por ejemplo, el máximo res-

ponsable de Mercadona, a los que creen que la cosa empieza a mejorar desde ahora mismo. Entre este grupo de optimistas se puede meter a David Taguas, presidente de las grandes empresas constructoras de España y ex director de la oficina económica del presidente que considera que el escenario en el que nos movíamos está empezando a mejorar en países

como Estados Unidos o la propia UE, donde prevé que el año que viene se volverá a crecer. Eso sí, esa recuperación global hay que llevarla a la economía del día a día, a la de la gente de la calle que vive al margen de las grandes cuentas de beneficios de las multinacionales donde, parece ser, ya empiezan a ver la luz al final del túnel.



▶ EMPRESAS

La CEOE recibe casi medio millón de euros de la Diputación para ferias

Nemesio de Lara y Arturo Mesa firmaron un convenio encaminado a facilitar la promoción económica en la provincia a través de muestras cuyas fechas se elegirán bajo consenso

• La Fundación Empresarial organizará la Feria de la Caza, Pesca y Turismo (Fercatur), además de Expohogar, y desarrollará programas de captación para el Salón del Enoturismo.

LT / CIUDAD REAL

El presidente de la Diputación, Nemesio de Lara, y el presidente de la Fundación Empresarial CEOE-Cepyme, Arturo Mesa, firmaron ayer por la mañana un convenio mediante el que la institución provincial se compromete a aportar a esta entidad un total de 460.000 euros al objeto de contribuir al desarrollo del calendario de actividades feriales programado.

La institución provincial se ha marcado como fin primordial promocionar cualquier tipo de actuación que tienda a facilitar la promoción económica en la provincia de Ciudad Real. Y, en este caso, el equipo de Gobierno considera oportuno apoyar la organización de ferias y exposiciones.

Por su parte, la Fundación Empresarial tiene previsto llevar a cabo iniciativas que afectan a diversos sectores con la finalidad de potenciar la actividad económica de la provincia. En concreto, se compromete, atendiendo al articulado del convenio suscrito, a organizar la Feria de la Caza, Pesca y Turismo (Fercatur) y Expohogar, así como a realizar programas de captación y promoción para el Salón del Enoturismo, que se pondrá en marcha en 2010.

Las fechas de celebración serán consensuadas por la Fundación Empresarial con la Diputación contando, en todos los casos, con la



De izquierda a derecha: Arturo Mesa, Nemesio de Lara, Álvaro Maldonado y Ángel Caballero. /LT

aprobación y supervisión de la dirección general de Trabajo y Turismo de la Junta de Comunidades de Castilla-La Mancha. Y en cuantas publicaciones, carteles, programas y anuncios que se hagan como consecuencia de las ferias programadas deberá constar, en un lugar visible, la colaboración de la Diputación provincial.

La fundación, por su parte, se compromete al cumplimiento de toda la normativa vigente en cuanto a la realización de ferias comerciales y, en especial, a lo establecido en la Ley de Ferias del Gobierno

La patronal tendrá que hacer una descripción de los problemas que aquejan a los distintos sectores

regional así como su calendario. También remitirá a la institución provincial una descripción, desde el punto de vista socio-económico, de la problemática a abordar en lo que respecta a los sectores relacionados con las citadas ferias, incluyendo las disparidades que aconsejan su celebración y las potencialidades económicas.

Precisará, del mismo modo, los objetivos a conseguir y aportará una breve descripción de las acciones concretas a realizar y el listado de gastos para los que se solicita la subvención a la Diputación.

▶ ECONOMÍA

La venta de coches a particulares repunta en un 42% en lo que va de mes

LT / CIUDAD REAL

La venta de coches a particulares, la que realizan directamente los concesionarios, ha crecido un 42,7% en Castilla-La Mancha en lo que va de mes, según los datos facilitados por la Federación de Asociaciones de Concesionarios de la Automoción (Faconauto). Así, frente a las 1.568 unidades vendidas en octubre del año pasado, éste alcanzan ya las 2.239.

Por su parte, según las previsiones de Faconauto, el mercado automovilístico español superará las 100.000 unidades vendidas este mes y crecerá un 29% respecto al mismo mes del año pasado. Según esta misma proyección, el canal de particulares sigue 'tirando' del mercado y experimentará una fuerte subida del 57%, acabando el mes con unas 78.000 matriculaciones. Hasta ayer, se habían matriculado 55.754 unidades en este canal, frente a las 38.934 de hace un año, lo que ya supone un incremento del 43%.

MÁS PLAN E. Para la patronal de los concesionarios, el anuncio del Ministerio de Industria del sábado pasado sobre la prórroga del Plan 2000E ha permitido que la venta de coches no se haya parado, como se temía el sector, y que el mes de octubre arroje, finalmente, estas cifras positivas.

Todas las comunidades autónomas, salvo Melilla, registran cifras de venta positivas hasta ayer. Destaca, sin embargo, el buen comportamiento que está teniendo la Comunidad Valenciana, donde las matriculaciones suben un 73% en lo que va de mes.

UN CUARTO PROPIO, LIBRERÍA Y ALGO MÁS

Lino 39 - 13004 CIUDAD REAL
Tel: 926 674 262 - 696 369 375
Email: info@uncuartopropio.com
www.uncuartopropio.com

En nuestra tienda encontrarás interesantes libros, buena música que te transportará a otras culturas, una pared desnuda donde los artistas de Ciudad Real exponen y si buscas un poco más... llegarás a nuestro escondite literario con talleres de escritura que empezamos el 6 de noviembre.

NUESTROS TALLERES (duración 6 meses)

Relato: Descubrir tu propio estilo escribiendo relatos.
Cada viernes, desde el 6 de nov. de 17 a 19 horas

La creatividad en la escritura: Perder el miedo a la hoja en blanco.
Cada lunes, desde el 9 de nov. de 19 a 21 horas

Crítica literaria: Leer a los grandes que empezaron como nosotros.
Cada viernes, desde el 6 de nov. de 19 a 21 horas

TALLER PARA NIÑOS DE 8 A 12 AÑOS (3 meses): Invento mis propios cuentos
Cada sábado, desde el 7 de nov. de 10:30 a 12 horas

► POLÍTICA

Hacienda aprobará un presupuesto con superávit y contendrá el gasto

El ejercicio económico de 2010 nacerá con un diferencial de 1,7 millones de euros en favor de los ingresos a fin de abordar un remanente de tesorería negativo de cinco millones

• El Grupo Municipal Socialista vota en contra de la solicitud de un préstamo de 3,3 millones de euros por parte del equipo de Gobierno para equilibrar las cuentas.

M. L. / CIUDAD REAL

El área de Economía y Hacienda del Ayuntamiento de Ciudad Real aprobará el presupuesto de 2010 con un superávit de 1,7 millones de euros, una de las medidas con las que tratará de abordar el déficit de cinco millones de euros con los que se cerraron las cuentas de 2008 y que sometió ayer a la consideración del Pleno.

El concejal del área, Miguel Ángel Rodríguez, informó de que para solucionarlo optarán además por otra de las fórmulas que establece la ley frente a un remanente de tesorería negativo: la solicitud de un préstamo por 3,3 millones de euros, que se corresponde con el 5 por ciento de los recursos, y para el que ya han pedido ofertas a los bancos.

Por ello, el edil indicó que habían optado por «una solución mixta» y explicó que los 1,7 millones de euros que pondrán de superávit en los presupuestos es el resultado de restar los cinco millones de déficit a los 3,3 de crédito, por lo que afirmó que contendrán el gasto para equilibrar unas cuentas que nacen con un desfase de casi dos millones.

Para el concejal socialista Nicolás Clavero, la solución mixta no ha sido optativa, sino «obligatoria», ya que la ley le pone un tope en la solicitud del préstamo y por ello no le es suficiente con 3,3 millones de euros para atajar un déficit de cinco millones.

Además, Clavero comentó que habían pensado en abstenerse en la votación de no ser porque le había surgido la duda de cómo pagarían el préstamo, que tiene que

ser abonado antes del final de la legislatura y porque los populares ya habían manifestado que no lo abonarían de forma mensual ni trimestral, por lo que dedujo que el equipo de Gobierno había decidido no pagarlo.

Ante ello, Rodríguez aseveró que desde que gobiernan no han desatendido ni un solo mes la deuda y que, además, tienen capacidad de endeudamiento, al tiempo que señaló que las administraciones socialistas deben a las arcas municipales 2,5 millones y que si los cobraran estarían en condiciones de poner encima de la mesa el dinero del préstamo el 15 de mayo de 2011.

Clavero afirmó que solventarlo en un pago único «es una barbaridad desde el punto de vista financiero» y le pidió que se imaginara la situación que se produciría si todos los proveedores del Ayuntamiento le pagaran ahora. Además, comentó que ese dinero está aparte del déficit y que es lógico que no contabilizarlo.

No obstante, Rodríguez se remontó al año 1994 para recordar que se cerró con un remanente negativo de tesorería de 112 millones de pesetas, y posteriormente, una auditoría lo cifró en más de 500 millones de pesetas.

El debate se cerró con el voto en contra por parte de los socialistas a la solicitud del préstamo y la aprobación de la misma con los votos de los concejales populares.

Ambos ediles fueron los principales protagonistas de una sesión plenaria que estuvo marcada por los asuntos económicos y en la que se intercambiaron acusaciones. Las de Claveros incidieron en el «gran agujero negro» que había causado en el Ayuntamiento el déficit de cinco millones de euros; mientras que las de Rodríguez apuntaban a la crisis económica como la causa del remanente negativo, debido a la caída de los ingresos.



Miembros de la Corporación, durante la sesión plenaria de ayer. / LT

EL PSOE no rechaza la subida del IVA

El Grupo Municipal Socialista votó ayer en contra de una moción presentada por el equipo de Gobierno popular que rechazaba la subida de impuestos anunciada por el Gobierno de Zapatero, por lo que el PP considera que los socialistas de la capital están a favor del incremento del IVA que aplicará el Ejecutivo nacional. Ante esta moción, el socialista Nicolás Clavero señaló que la moción para rechazar esa subida viene de un Gobierno municipal que se encuentra entre los primeros del país con mayor presión fiscal en el IBI; que ha incrementado un 50% el precio del billete ordinario de autobús; subió un 5% las tasas el año pasado y no da ejemplo de contención del gasto, así como destacó los millones de euros que recibirá del Plan E. Por su parte, Rodríguez señaló que a Clavero le había tocado el «papelón» de decir que los impuestos se deberían haber bajado en Ciudad Real, pero que estaban de acuerdo con que se subiera el IVA, mientras que el socialista alabó los Presupuestos Generales del Estado. M. L.

Aprobadas las ordenanzas fiscales para 2010 con la abstención de los socialistas

M. L. / CIUDAD REAL

Las ordenanzas fiscales para el año 2010 fueron aprobadas ayer en Pleno con la abstención del Partido Socialista. En ellas se recoge la congelación de los tributos y, por ello, el concejal de Hacienda, Miguel Ángel Rodríguez, destacó el «esfuerzo» que realiza el Ayuntamiento, ya que la Administración municipal tendrá que asumir la subida del coste que le repercutirán por la prestación de los distin-

tos servicios municipales, al tiempo que recordó que todas esos servicios son deficitarios para el Consistorio.

Por su parte, el concejal socialista Nicolás Clavero afirmó que este año sí han aprendido lo que significa la congelación, pues comentó que Rodríguez lleva ocho años diciendo que se congela y lo sube. Aseveró que las ordenanzas deberían haber bajado un 0,8 por ciento, que fue el IPC interanual

de agosto, el dato que se coge siempre como referencia, motivo por el que señaló que Rodríguez no podía decir que era un favor a los ciudadanos porque éstos pagarán de más.

Por ello, recriminó a Rodríguez que si toma como referencia el IPC interanual de agosto debe hacerlo tanto si es negativo como positivo, pues el año pasado -dijo- el PP se escudó en ese dato para incrementar las tasas un 5 por ciento. Esta

cifra, sumada al 0,8 por ciento que deberían haber bajado este año, arroja un resultado del 6% a favor del Consistorio, según Clavero.

Por este motivo, el socialista afirmó: «No vamos a oponernos a esta propuesta si de aquí al final de la legislatura no nos traen ninguna subida, porque ya se las han cobrado por anticipado». Por último, el voto del PSOE fue de abstención, mientras que el PP las aprobó inicialmente.

El PSOE pide que se cambie el diseño de la nueva rotonda frente a la estación del AVE

M. L. / CIUDAD REAL

La concejala del Grupo Municipal Socialista Miriam Pareja presentó ayer una moción para que se modifique el diseño de la nueva rotonda construida enfrente de la estación del AVE, pues afirmó que ya está causando problemas y los causará en el futuro para convertirse en «un punto negro».

La edil explicó que la rotonda es «muy estrecha» para que dos vehículos realicen maniobras de giro en ella y destacó que no se trata de una cuestión técnica, sino que «es una cuestión de sentido común» para la que sólo es necesario que se coja el coche y se realice, dijo Pareja para matizar a renglón seguido que «a lo mejor es que utilizamos mucho el chófer», en referencia los populares.

Por su parte, el portavoz del equipo de Gobierno y concejal de Urbanismo, Francisco Cañizares, contestó que no se puede pedir que se modifique una rotonda sin proponer la solución y recordó a Pareja que se trata de una obra del Plan E que remitieron al Ministerio de Administraciones Públicas y que la que han obtenido una financiación. Además, comentó que la rotonda ha sido proyectada conforme a los criterios del Ministerio de Fomento y que no se dispone de espacio para una rotonda grande, al igual que señaló que a lo largo de la tarde de ayer estaban trabajando en mejorar sus encajes con las calles. Cañizares, sentenció que estarían encantados de analizar la cuestión si aportaban soluciones.

Por su parte, Pareja apostó por reducir el anillo de la circunferencia o modificar la zona verde que hay al lado. El debate se cerró con el voto a favor del PSOE y en contra del PP.

El PP y el PSOE muestran su apoyo al sector agrario y ganadero

M. L. / CIUDAD REAL

Ambos grupos mostraron su apoyo al sector agrario y ganadero, ya que las organizaciones agrarias remitieron un texto para recabar su apoyo ante la situación de crisis que padecen, por lo que realizarán un paro general y una manifestación el 20 y 21 de noviembre.

Durante el Pleno, Pareja preguntó cuándo pasarán los autobuses por la zona de hospitalización y Aguirre informó que está pendiente de unos semáforos entre Fuensanta y Virgen de África. Además, el edil de Urbanismo indicó que problemas de saneamiento hicieron que no se pudieran salvar unos árboles de la calle Montesa.



Hoy entran en servicio los tramos:

MANZANARES (NO)-MANZANARES (E)

TOMELLOSO-L.P. ALBACETE

L.P. CIUDAD REAL-VILLARROBLEDO

INVERSIÓN: 90.420.972,29 €

AUTOVÍA DE EXTREMADURA A C.VALENCIANA A-43

Empresas Constructoras:



Control y vigilancia:



ACORTAMOS DISTANCIAS. ACERCAMOS PERSONAS.

www.fomento.es



PROYECTO COFINANCIADO POR EL FONDO FEDER:
FONDO EUROPEO DE DESARROLLO REGIONAL
"Una manera de hacer Europa"

SOSTENIBILIDAD

Caja Rural abre su 'buzón virtual' para ahorrar papel y cuidar el medio ambiente

LT / CIUDAD REAL
Caja Rural de Ciudad Real, en su preocupación por la conservación del medio ambiente, está desarrollando una acción para promover que los clientes sustituyan el correo postal por correo virtual.

En este sentido, a través de *Ruralvía* y el *buzón virtual* se elimina impresión innecesaria de papel y, de este modo, se cuida el medio ambiente. El cliente disfruta de un servicio on line de consulta de correspondencia bancaria sin ningún coste para el mismo, además de una amplia operativa a través de internet y vía telefónica.

Durante esta promoción, *Ruralvía* le regala al cliente una memoria USB de 2 GB de capacidad para que lleve su correspondencia más ecológica siempre a mano. Para los clientes que conocen la comodidad de hacer las gestiones a través de *Ruralvía*, pueden ac-

tivar la herramienta *buzón virtual* y olvidarse de inmediato de todo el papeleo, lo que supone además rapidez en las gestiones.

Con este proyecto iniciado por Caja Rural de Ciudad Real se puede consultar toda la correspondencia bancaria al momento desde cualquier lugar, recibir una notificación por correo electrónico cuando se genere una carta y, además, es más fácil de archivar y gestionar que el propio papel.

Esta acción de la entidad financiera tiene todas las garantías de ser un sistema seguro así como de carácter confidencial, y los documentos tienen la misma validez jurídica que la correspondencia postal además de activarse en pocos segundos.

De esta forma, también el cliente colabora con el ahorro de papel y el cuidado del medio ambiente de una manera muy sencilla.

URBANISMO



El área de Limpieza ya ha remitido un presupuesto a la empresa del coste de limpiar la zona. / RUEDA VILLAVERDE

El Consistorio valora en 3.000 euros el coste de la limpieza del parking del Torreón

Los 'populares' votan en contra de la moción del PSOE para crear una comisión

M. L. / CIUDAD REAL
El Ayuntamiento de Ciudad Real remitió a la empresa adjudicataria de las obras del parking del Torreón el presupuesto en el que ha valorado las tareas de limpieza de esta zona y que se cifran en alrededor de 3.000 euros, como informó ayer en Pleno el portavoz municipal, Francisco Cañizares.

Explicó que la empresa se encuentra en el periodo en el que debe limpiar este espacio y en el caso de que no lo haga ni realice alegaciones al presupuesto, lo llevará a cabo el Ayuntamiento, pero repercutirá el coste a la empresa. El edil realizó estas declaraciones con motivo de la moción que presentó el PSOE y en la que solicitan la creación de una comisión especial para analizar y buscar soluciones al parking, así como solucionar la limpieza de la zona.

Ante ello, el portavoz del PP afir-

mó que la comisión debe tener unos objetivos claros y por eso - dijo- el PSOE debe aclarar si está a favor o no de la construcción del aparcamiento. Además, aseveró que «la Junta de Comunidades paró esa obra», pero no paralizó otras obras próximas en las que también se hallaron restos arqueológicos.

«El PSOE actúa como pirómano que prende el fuego y luego como bombero para apagarlo», señaló, aunque reconoció que el equipo de Gobierno no ha sabido solucionar el problema con agilidad.

El edil socialista Agustín Espinosa matizó que lo primero es limpiarlo y la comisión debe analizar su situación y desbloquearlo, «probablemente para construir», aunque indicó que quizás es el PP quien decide pararlo, mientras Cañizares apuntó a la indemnización que deberían pagar en ese caso a la empresa. El PSOE votó a favor y el PP en contra.

San Martín de Porres dejará sin recogida de basura a Ciudad Real

LT / CIUDAD REAL
Los trabajadores del servicio domiciliario de basura del Consorcio RSU celebrarán la festividad de su patrón San Martín de Porres con diversos actos lúdicos, festivos y religiosos, como viene siendo costumbre.

Por este motivo el Consorcio de Residuos Sólidos Urbanos de Ciudad Real informó ayer a los vecinos que en todos los municipios donde la recogida es nocturna, no

se prestará ese servicio la madrugada del lunes 2 al martes 3 de noviembre. En el resto de localidades de la provincia, donde el RSU presta este servicio con carácter diurno, no habrá servicio la mañana del martes.

El consorcio ruega a todos los vecinos que en esas fechas no depositen la basura en los contenedores, ni en ningún otro sitio, para evitar malos olores y suciedad en las calles de los diferentes municipios.

THE CZECH NATIONAL SYMPHONY ORCHESTRA
INTERPRETARÁ LAS B.S.O. DE:

EL GATOPARDO
LO QUE EL VIENTO SE LLEVÓ
MEMORIAS DE ÁFRICA
CINEMA PARADISE
BAILANDO CON LOBOS
LA VIDA ES BELLA
CANTANDO BAJO LA LLUVIA
DESAYUNO CON DIAMANTES
VERANO DEL 42
LOVE STORY
LA MISIÓN
LA LISTA DE SCHINDLER
EL PADRINO II
NEW YORK, NEW YORK

COPE PRESENTA CINE en CONCIERTO CON INMA SHARA

Sábado 7 de noviembre, a las 20:15 horas, en el Teatro Municipal Quijano (Ciudad Real)

www.cope.es

Consigue tus entradas en:
• Taquilla del Teatro Municipal Quijano
• www.ccm.es

PATROCINAN:

CIUDAD REAL: 1269 A.M. // 97.5 F.M.
PUERTOLLANO: 1134 A.M. // 97.5 F.M.

► ECONOMÍA

Los grandes constructores creen que la recuperación económica ya ha empezado

David Taguas pide impulsar medidas que sirvan para incentivar la mejora en España «donde existe un poquito de retraso»

R. CH. / CIUDAD REAL

El presidente de la patronal de los grandes constructores (Seopan), David Taguas, indicó ayer que la recuperación económica global «ya ha comenzado». Así lo dijo en el transcurso de un encuentro mantenido con un centenar de representantes del tejido empresarial de la provincia de Ciudad Real, organizado por la Asociación para el Progreso de la Dirección (APD) y la Asociación Provincial de Empresarios de la Construcción (APEC).

Para Taguas, que fue el responsable de la oficina económica del presidente Zapatero, el proceso de recuperación «ya ha empezado» gracias a los planes y las actuaciones realizadas por los gobiernos mundiales en el último año y que han servido para estabilizar la economía. De hecho, ayer mismo Estados Unidos daba el primer paso para salir de esa crisis, al crecer un 3,5% en el último trimestre, mientras que en el conjunto de la Unión Europea, Taguas prevé un crecimiento del 0,5% para 2010.

En el ámbito doméstico, el presidente de la patronal de la construcción dijo que España arrastra «un poquito de retraso» en el inicio de su recuperación y se trata de «impulsar las medidas» para volver a la senda del crecimiento «cuanto antes». En este sentido, Taguas ligó el futuro del sector de la construcción a la evolución de la banca en un contexto «que requiere soluciones de cierta urgencia, y buscar una salida que sirva para los bancos, las cajas y el sector residencial».

La cuestión que se plantea ahora es saber si el crecimiento será sostenible, una respuesta a la que Taguas contesta afirmativamente, en base a la estabilidad lograda con medidas como las encaminadas para proporcionar liquidez, recapitalizar los sistemas bancarios y unas políticas monetarias expansivas. En este sentido, el presidente de Seopan también añadió que las medidas fiscales adoptadas han servido para impulsar la actividad económica, al mismo tiempo que se han acometido unas reformas estructurales que sirven para ver la luz al final del túnel «en un panorama demasiado pesimista» en el que se han movido las previsiones económicas, según dijo David Taguas.

MEJORAR LA FORMACIÓN. Por su parte, el presidente de ADP, José Manuel Díaz-Salazar destacó que la jornada sirvió como punto de encuentro entorno a uno de los sectores económicos más importantes del país con las principales empresas del sector del país. Con estas jornadas APD pretende atraer hasta la región a personas «que ayuden a conformar una opinión que no sea fruto del dictado, sino de contrastar opiniones independientes y así

contribuir a que el talento de los directivos empresariales de la región esté cada vez más capacitado». Así, el presidente de APD dijo que con unos directivos «más formados estaremos contribuyendo a que cada vez haya más acierto en las decisiones empresariales».



Taguas (c), junto a responsables de APEC y APD. / TOMÁS FDEZ DE MOYA

seguro de auto

un cheque no sabe de leyes



apoyo legal

en caso de accidente de coche, en AXA tenemos un equipo de más de 300 abogados que te asesorarán y apoyarán para defender todos tus intereses hasta agotar todas las vías posibles

Servicio integral AXA / el único que da apoyo legal
para accidentados corporales de auto
 psicológico
 médico
 económico

902 013 012

www.axa.es

reinventando / el seguro de auto



Cobertura otorgada por AXA Seguros Generales S.A., de Seguros y Reaseguros.

CONVENIO

El 'Santa María de Alarcos' analizará el turismo junto a Tierra de Caballeros

LT / CIUDAD REAL

La Mancomunidad Tierra de Caballeros y Tablas de Daimiel ha firmado un convenio de colaboración con el Instituto de Enseñanza Secundaria (IES) Santa María de Alarcos de Ciudad Real, que tiene incidencia en el desarrollo de la Formación en Centros de Trabajo, y que está dirigido a los alumnos de Formación Profesional Reglada, dentro del ciclo formativo Información y Comercialización Turística.

Por medio de esta rúbrica, un alumno del IES Santa María Alarcos podrá realizar prácticas en la Mancomunidad, participando en los proyectos que ésta elabore. Así entre las actividades que desarrollará destaca la elaboración de un estudio del mercado turístico debido a que la importancia de éste es algo

fundamental a la hora de acometer la toma de decisiones adecuadas, por tanto hay que evaluar la oferta turística, lo que conlleva analizar la demanda o detectar las necesidades del sector turístico entre otras. Igualmente trabajará en el diseño y desarrollo de productos turísticos, ya que para que la experiencia del turista sea satisfactoria en un destino, es necesario integrar los diferentes servicios y productos que se ofrecen, por tanto hay que promover la cooperación e interrelación entre los distintos agentes turísticos.

El alumno en prácticas deberá también identificará oportunidades para nuevos negocios, un tema directamente relacionado con la mejora de productos turísticos del destino de Tierra de Caballeros y Tablas de Daimiel.



Imagen de archivo del IES Santa María de Alarcos de la capital. / LT

SOCIEDAD

'Aires' amenizará la espera en los centros de salud

Por primera vez las salas de espera de los centros de salud y hospitales tendrán una revista gratuita. *Aires de Castilla-La Mancha* transformará ese paréntesis en una

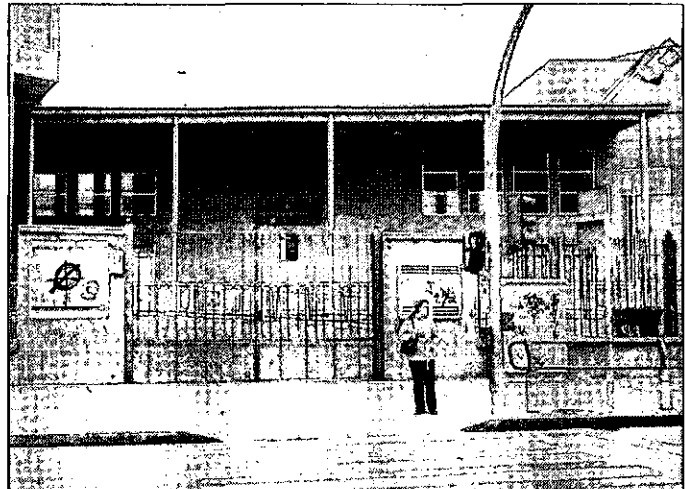
experiencia placentera, gracias a la variedad de sus contenidos y calidad editorial. En su primera edición, con más de 100.000 ejemplares, la revista se distribuirá en todos los dispositivos sanitarios de Castilla-La Mancha, gracias al acuerdo firmado entre el Servicio de Salud (Sescam) y la editora Sedrick E&N, S. L., perteneciente a Grupo Dorado.



La escuela en la prensa. Una treintena de alumnos de quinto y sexto de Primaria del colegio Juan Alcaide visitaron las instalaciones de *La Tribuna de Ciudad Real*, junto a tres de sus profesores, para poder conocer más de cerca las tareas diarias llevadas a cabo por los redactores del medio. De este modo, conocieron de primera mano cuáles son los procesos que intervienen en la elaboración de un periódico. / FOTO: TOMÁS FERNÁNDEZ

>CINEGÉTICA

La federación regional pide a sociedades y cotos el retraso de la caza de la perdiz roja

Los cazadores dicen que la especie necesita tiempo para mejorar sus capacidades de defensa debido a una climatología «muy anómala»

• La ausencia de lluvias, que no ha favorecido los brotes de hierba que le proporcionan alimento para su fortalecimiento, se une a la cría irregular que se ha registrado.

EFE / CIUDAD REAL

La Federación de Caza de Castilla-La Mancha ha pedido a las sociedades federadas de caza que conforman esta entidad y a los cotos de la región que retrasen algunos días el inicio de la caza de la perdiz roja esta temporada. A este respecto, el presidente de la citada

entidad, Juan De Dios García, señaló que esta petición tiene como objetivo el «dar tiempo a esta especie cinegética a mejorar sus capacidades de defensa debido a las condiciones climatológicas tan anómalas que se registran a estas alturas del año».

SIN AGUA. La ausencia de lluvias, que no ha favorecido los brotes de hierba que le proporcionan alimento para lograr su normal fortalecimiento, unida a la cría irregular que ha registrado esta especie, han llevado a la Federación de Caza a realizar este llamamiento.

Esta organización ha asegurado que tras el comienzo de la tem-

porada de caza 2009-2010, y vistos los resultados obtenidos en los primeros días de la apertura de veda, se ha podido constatar que la cría de la perdiz se ha desarrollado de manera irregular. Por este motivo, la federación ha recomendado a todas las sociedades de cazadores y cotos particulares donde se cría la perdiz roja silvestre su caza con moderación.

Además, ha considerado importante retrasar lo más posible su aprovechamiento hasta que las temperaturas sean algo más bajas y las perdices puedan beneficiarse, para su fortalecimiento, de los brotes de hierba surgidos en las últimas e irregulares lluvias caídas.

25 Encuentro de poesía española

Martes 27



Poesía fonética
MAdrid MAdrás
MAdrid!
FÁTIMA MIRANDA

Miércoles 28



Conversación con
el poeta
ANTONIO MARTÍNEZ
SARRIÓN

Jueves 29



Concierto de
SAMIRA KADIRI
& GROUP
ARABESQUE

Viernes 30



Verso a verso
Concierto
flamenco de
CARMEN LINARES

Teatro Municipal de Almagro • Entrada libre • Hora de comienzo: 8,30 tarde

DIPUTACIÓN DE CIUDAD REAL - AYUNTAMIENTO DE ALMAGRO

▷ CONFERENCIA

El rector Berzosa reclama más ayuda a educación e innovación

El máximo responsable de la Universidad Complutense cuestiona el paradigma liberal

• El rector de Universidad Complutense, Carlos Berzosa, estuvo ayer en Ciudad Real para impartir una conferencia dentro del ciclo Los jueves de La Merced.

DIEGO FARTO / CIUDAD REAL

El rector de la Universidad Complutense de Madrid y profesor de Economía, Carlos Berzosa, advirtió que es necesario destinar ayudas públicas a la educación y la innovación más que a los ayuntamientos como forma de salir de la actual crisis económica. De esta forma, planteó la necesidad de realizar inversiones con un efecto en el medio plazo, más que obras «para abrir zanjas y volverlas a cerrar», aunque admitió que han tenido un efecto positivo a corto plazo.

El economista, que ayer fue el ponente de una de las conferencias incluidas en el ciclo de Los Jueves de La Merced, ofreció previamente una rueda de prensa en la que reconoció que las medidas adoptadas por el Gobierno español son similares a las que se han tomado en otros países «e igual de improvisadas». Aun así, precisó que en España la crisis tiene la particularidad de la dependencia económica del ladrillo.

Sin embargo, también criticó al Gobierno cuando señaló que en un primer momento el Ejecutivo tardó en reaccionar y no creyó que la crisis pudiera ser tan grave, pero esta fue una culpa que extendió a otros gobiernos europeos, y a los propios especialistas.

De hecho el eje de la conferencia de Carlos Berzosa en el Museo

de La Merced era «por qué los economistas no hemos sido capaces de predecir la crisis», además de una reflexión de «por qué ha surgido».

Para Berzosa, la asunción de los planteamientos neoliberales de desregulación, que ha favorecido la globalización, ha encontrado eco en las universidades y en los medios de comunicación.

A su juicio, el paradigma que se creó a partir de la crisis del petróleo de los años 70 en el sentido de que el mercado siempre toma las decisiones correctas y el Estado es ineficaz impidió los efectos que estaba causando el mercado.

Dentro de esta argumentación ese paradigma impidió ver lo que ya se había constatado en la gran recesión de los años 20 y 30, que la economía sin regulación produce movimientos especulativos y es necesario que existan unas normas para evitar efectos no deseados. En este sentido, comparó las normas económicas con el Código de la Circulación «necesario para reducir los accidentes».

Berzosa comentó que existe el peligro de que se den por resueltos todos los problemas y se vuelva al mismo sistema de actividad económica desregulada y sin valores, lo que a su juicio sería un gran error.

De esta forma recordó que las personas que realmente aportan algo a la sociedad, como los científicos, muchas veces tienen una motivación no económica, mientras que «a los ejecutivos, que son los que menos aportan al conjunto, parece que si no cobran una barbaridad, no trabajan». Una forma de cuestionar los sistemas de bonus y los sueldos de los directivos de la banca.



Carlos Berzosa, junto a Antonia Cortés, durante su ponencia de los Jueves de La Merced. / TOMÁS FERNÁNDEZ DE MOYA



La pequeña sala de conferencias del Museo estuvo casi llena.

En este sentido, reivindicó el papel de la economía real, la producción de bienes frente a maniobras especulativas que «producen beneficios que no se sustentan en nada».

Por otro lado, Berzosa, a una pregunta sobre la influencia del modelo económico en la corrupción, señaló que ésta ha existido siempre y la seguirá habiendo con un sistema u otro, pero la altera-

ción de valores que ha producido el paradigma neoliberal, ha tenido el efecto de primar el dinero frente a cualquier otro concepto, «no se valora el ser culto, sino el tener dinero y eso puede tener un efecto sobre el deseo de hacerse rico a toda costa»; a lo que el rector de la Complutense añade que el mismo proceso de desregulación económica ha facilitado estos negocios.

Irónico

El rector de la Universidad Complutense de Madrid, Carlos Berzosa, es una persona llena de ironía. Cuando explica que esta crisis todavía tiene muchas incógnitas, entre ellas la de su duración, puesto que la recuperación que parece iniciarse puede ser temporal, aprovecha para referirse a los distintos 'dibujos' que los economistas atribuyen a un proceso de recesión. «Ya podemos descartar una crisis en V», y explica que ésta es una caída brusca seguida de una rápida recuperación, «pero puede ser en U», bajada rápida, periodo de estancamiento y una salida igualmente rápida o «una L que es lo que ha pasado en Japón, una caída fuerte, seguida de un periodo largo en el que ya no se baja, pero tampoco se sube», además de la W, que se corresponde con una bajada de actividad una leve recuperación con otra caída y la salida definitiva. «En dibujar modelos sin han acertado los economistas».

▷ UNIVERSIDAD

La Escuela de Informática cumple diez años formando ingenieros superiores

EUROPA PRESS / CIUDAD REAL

La Escuela Superior de Informática de la Universidad de Castilla-La Mancha (UCLM) ha diseñado un programa de actividades lúdico-formativas para la primera mitad del curso académico 2009-2010 con el que pretende festejar que es ya una década la que lleva formando ingenieros superiores en Informática.

A propósito de tal aniversario, además del acto central de graduación de la décima promoción de Ingenieros Superiores en Informática, sobre él girarán otros como los certámenes culturales en honor a Santa Tecla -patrona de los informáticos-, conferencias, mesas redondas, conciertos o el nombramiento del profesor Ben Shneiderman de la Universidad de

Maryland como doctor *honoris causa* por la UCLM.

La Escuela Superior de Informática ha confeccionado un programa de actividades de carácter cultural y formativo abierto a alumnos, profesores y personal de administración y servicios (PAS), que se desarrollará a lo largo de la primera mitad de este curso académico.

Así, entre las actividades previstas para noviembre, se celebrará el tradicional Certamen de Monólogos que cumple su octava edición y que tendrá lugar el día 4 en el Paraninfo Luis Arroyo. En ese mismo acto se entregarán los premios a los ganadores del VIII Certamen de Relato Breve y del I Concurso de Diseño Rápido Gráfico por Computador. Además, este

mes se inaugurará la muestra *Historia de la tecnología fotográfica*.

Para diciembre, la Dirección de la Escuela Superior de Informática ha propuesto una mesa sobre *La oferta de estudios universitarios en el ámbito de la Ingeniería Informática*; y recibirá 2010 con una partida de ajedrez de exhibición entre un 'gran maestro internacional' y un sistema informático diseñado por el centro y con un concierto de electrónica. En febrero, habrá una conferencia que dictará la doctora Jenny Preece de la Universidad de Maryland en EEUU sobre aspectos sociales y de usabilidad de las comunidades online.

VIVIR ¹²

C I U D A D R E A L

▷ TEATRO

El Quijano sube a escena 'Trampa para pájaros', de José Luis Alonso de Santos

D.A.F. / CIUDAD REAL

El teatro municipal Quijano acoge mañana la puesta en escena de la obra *Trampa para pájaros*, escrita y dirigida por José Luis Alonso de Santos con un elenco que encabeza Manuel Bandera, uno de los actores principales de la serie *Amar en tiempos revueltos*, en compañía de Juan Alberto López, Olga Domenech y Yiyo Alonso.

La obra, desarrollada por Metamorfosis Producciones Teatrales cuenta u un drama político familiar entre dos hermanos que han seguido derroteros totalmente distintos.

El personaje principal es un veterano policía, un hombre autoritario y que vive atrapado entre sus miedos y rencores. Su hermano, que contrarió los deseos familiares y consiguió hacer la vida que quería hasta ser un pianista de prestigio, intenta que reconduzca su vida.

La obra es un regreso de los personajes al pasado en el que también interviene la esposa del policía.

En unas declaraciones en la presentación de este espectáculo, José Luis Alonso de Santos reitera su interés por los personajes marginales, aunque en esta ocasión es una marginalidad distinta: «Personas que se han quedado estancadas en una ideología dominante en otros tiempos, rechazada hoy por la mayoría de los ciudadanos»

▷ MÚSICA

Dulce Neus presenta el nuevo single 'A un centímetro de ti'

LT / CIUDAD REAL

El grupo Dulce Neus ha sacado al mercado el segundo single de su disco *En mi piel*, titulado *A un centímetro de ti*, una canción que es el octavo corte del álbum y sintetiza el sentido de la música de esta banda formada con músicos de Alcázar de San Juan y Campo de Criptana.

Dulce Neus está realizando una gira promocional para dar a conocer este CD en diversas localidades españolas. El grupo fue ganador este año del Certamen Provincial de Música organizado por la Diputación.

▷ GALA DE CIERRE



Algunos de los directores asistentes a la gala, con responsables del festival. / TOMÁS FERNÁNDEZ DE MOYA

El Festival de Cine cierra con un empate Seresesky-Alfaro

El corto 'L'Ultima oportunidad' y el documental 'Los hijos de los pastores' son las únicas películas que consiguen dos galardones, aunque comparten el premio al mejor guión

• El director del I Festival de Cine de Ciudad Real anuncia que de cara a la próxima edición se estudiaría añadir nuevos premios, como mejor actor o mejor actriz, entre otros.

DIEGO FARTO / CIUDAD REAL

El Festival de Cine de Ciudad Real ya tiene ganadores, entre los que destacan Marina Seresesky, de Membrilla, que obtuvo el premio al mejor cortometraje regional por *L'Ultima Oportunidad* además de compartir el de mejor guión con Luis Alfaro por *Los hijos de los pastores*, que a su vez le sirvió para ganar en solitario el premio de mejor documental.

Sin embargo, el principal premio que se dilucidaba durante estos días y que hubiera podido romper el empate, el galardón a la mejor película regional, dotado con 3.000 euros y trofeo, quedó desierto.

El acto de entrega de los nueve premios que concede este festival -ocho por el jurado y uno del público- se celebró anoche en teatro Quijano, con un buen ambiente cinéfilo.

Los espectadores disfrutaron

además de un espectáculo preparado para la ocasión en el que se conjugaban diferentes artes escénicas.

Por otra parte, los miembros del jurado mantuvieron ayer una charla coloquio con los espectadores y antes una rueda de prensa en la que coincidieron en destacar en destacar el alto nivel de calidad de las producciones presentadas a este festival, especialmente en los apartados de cortometraje y documental.

De hecho, Tirso Calero, que como jurado ha participado ya en otros festivales de ámbito nacional subrayó que los mejores cor-

tos y documentales presentados en Ciudad Real podría aspirar perfectamente a algunos de estos premios.

Por otro lado, Alejandro Andrade, director mejicano, subrayó que llegó a Ciudad Real dispuesto a encontrar un hilo conductor o temáticas comunes entre los cineastas de Castilla-La Mancha, pero le ha sorprendido la pluralidad de enfoques, tratamientos y temas, desde los más localistas hasta historias que transcurren en Alemania o Inglaterra.

Del mismo modo, Marta Velasco, productora de Áralan films y profesor de la Escuela de Cinema-

tografía de Sevilla, subrayó que las mejores películas del festival son, a la vez, las que cuentan con mejores guiones, mientras que la profesora de la UCLM Alicia Díez de Baldeón incidió igualmente en la gran calidad de los trabajos presentados.

Por su parte, el director del Festival, Álvaro Vielsa, que mostró su satisfacción por el eco que ha tenido esta convocatoria y la alta participación del público en todas las proyecciones, adelantó que para la próxima edición ya se barajan posibles nuevos premios, como mejor actor, mejor actriz o mejor producción.

LOS PREMIOS

▷ **Mejor película regional.** 3.000 euros y trofeo, desierto.

▷ **Mejor Corto regional.** 2.000 euros y trofeo, *L'Ultima oportunidad*, de Marina Seresesky, Membrilla.

▷ **Mejor Documental.** 1.800 euros y trofeo, *Los hijos de los pastores*, de Luis Alfaro, Albacete.

▷ **Mejor Película provincial.** 3.000 euros y trofeo, *Ensayo gene-*

ral, de José Luis Margotón, Ciudad Real.

▷ **Mejor Corto provincial.** 2.000 euros y trofeo, *Catharsis*, de Daniel Chamorro, Ciudad Real.

▷ **Mejor director joven.** 1.200 euros y trofeo, Víctor Pereira, de Almadén, por 6.05 pm.

▷ **Mejor obra de la UCLM.** 1.200 euros y trofeo, *Existencia*,

crónica de un pueblo, de Vicente Abán, de Cuenca.

▷ **Mejor Guión.** 400 euros y trofeo, compartido entre *L'Ultima Oportunidad*, de Marina Seresesky y *Los hijos de los pastores*, de Luis Alfaro.

▷ **Mención del público.** Trofeo, *Crónicas de sangre. El despertar*, de Miguel Ángel Carrión, Ciudad Real.

► CULTURA Y PARTICIPACIÓN

El Círculo apuesta por la renovación de los programas culturales

El organizador de la Jornada, Alberto Muñoz, subraya el difícil entendimiento entre la Administración y las asociaciones

• Alberto Muñoz subraya la intención de que esta jornada se consolide y tenga continuidad en el tiempo como un foro para el debate y reflexión sobre política cultural.

LT / CIUDAD REAL

Uno de los puntos de partida de la Jornada de Política Cultural y Participación Ciudadana que el Círculo de Bellas Artes ha organizado para el 14 de noviembre en la Facultad de Letras es que «a veces existen problemas de comprensión entre los gestores técnicos y las asociaciones». Alberto Muñoz, ex presidente del Círculo y uno de los miembros del equipo organizador de la Jornada junto a Ángel Colado y Mar Cabanes, ve fundamental acabar con este lastre.

Es por eso que, pese a que la jornada transcurrirá en la Universidad y es evidente el carácter formativo, «uno de los agentes al que más se quiere llegar es el colectivo de los técnicos de cultura de la administración, ya que son las personas con las que el sector asociativo tiene un contacto más directo a la hora de gestionar sus actividades y sus problemas», asegura Muñoz. Partiendo de este cauce, se pretende que la jornada «sea el principio de un proyecto más am-

bicioso que tenga continuidad en el tiempo y que dé lugar a un debate y una reflexión», ya que la organización cree necesario «crear políticas culturales ordenadas y planificadas» y «romper la inercia de las políticas culturales».

Así pues, «la finalidad fundamental es poner en el debate público conceptos como política cultural, participación ciudadana... que sean conceptos que se instalen de forma normal en el transcurso de la vida de la ciudad, de la provincia y la región». La jornada será también una gran oportunidad para «estrechar relaciones entre los distintos agentes que están involucrados en la cultura. Ya sea el mundo de la Administración, los técnicos culturales y, fundamentalmente, el tejido asociativo y la ciudadanía, ya que uno de los valores de estas jornadas es que surge por iniciativa ciudadana».

Como ejemplos de proyectos que se han consolidado bajo estas premisas de colaboración y trabajo mutuo, la jornada contará con tres proyectos de fuera, que se articulan desde tres ámbitos diferentes: el estrictamente público, con el Patronato de Cultura de Alcázar de San Juan, el estrictamente ciudadano, con La Casa Invisible, de Málaga, y un modelo mixto, con el proyecto Amarika de Álava, que gestiona un espacio público de la Diputación de Álava».

► TEATRO

La Sensación aborda la homosexualidad de García Lorca

LT / CIUDAD REAL

El Teatro de la Sensación acoge mañana la obra *Lorca era maricón*, realizada por la compañía El Curro DT, dentro del ciclo de la IX Muestra de Teatro Contemporáneo Latinoamericano.

La obra, subtitulada *Cotilleos rosas de un corazón apasionado*, se define como un homenaje no al poeta o al dramaturgo, sino al hombre, «a ese Federico engomado que se ponía al piano para acompañar a *La Argentinita*».

En este sentido, la compañía El Curro señala que el escritor granadino revolución España con sus

actitudes, la obra también recuerda la persecución y el recuerdo de la posteridad hacia Lorca, en lo que se dan cita algunos de sus personajes dramáticos más conocidos, como Doña Rosita la soltera, Mariana Pineda o la luchadora Adela de *La casa de Bernarda Alba*.

El equipo de actores lo componen José Luis Campos, Violeta Frión y Pedro

La compañía busca mostrar a los diferentes 'Federicos' que «no son sino caras de un mismo retrato». La obra comienza a las 22.00 horas.

Entra en: www.DejateLiar.es

Disfruta de un consumo responsable. 25°

Dejate Liar



DE INTERÉS

Casa de Cultura de Puertollano.

DELEGACIÓN

Redacción de *La Tribuna* en Puertollano. C/ Santa Ana, 15, Planta baja, Local A. Teléfono: 926 41 29 05. Fax: 926 41 32 41. Correo electrónico: redacción_pto@diariolatribuna.com

TELÉFONOS

Guardia Civil ... 926 44 17 53
 Policía Local ... 926 41 81 01
 Ayuntamiento ... 926 41 81 00
 H. Santa Bárbara 926 42 11 00
 Centro Salud I ... 926 43 23 14
 Centro Salud II ... 926 43 23 50
 Centro Salud III ... 926 41 19 76
 Casa de Cultura ... 926 41 19 65
 Oficina Turismo 926 42 03 28
 Correos ... 926 42 51 80
 I.N.E.M. ... 926 42 00 04
 OMIC ... 926 41 19 69
 CEU ... 926 44 18 98
 Protección Civil ... 926 41 81 79
 OAC ... 926 44 19 90
 Estadio Mun. ... 926 41 19 11
 Autobuses ... 926 42 09 57
 UNED ... 926 41 29 13
 Auditorio ... 926 41 35 71

FARMACIAS

Dña. Ángela Arreaza
 Conde de Valmaseda, 6 (diurna)
Dña. María A. Torre
 Avenida Primero de Mayo, 15
 (24 horas)

EXPOSICIONES

Casa de Baños
 Lugar emblemático de la localidad puertollanera en la que se llevan a cabo exposiciones y muestras de obras de artistas de la zona. La exposición estará abierta al público del 9 al 25 de octubre durante los siguientes horarios: de lunes a viernes de 9 a 14 horas y de 17 a 19 horas. Sábados y domingos de 10 a 14 horas.

Museo de la Minería

En él puede visitarse la mina, una imagen única que recrea un auténtica galería. De martes a sábado de 10:00 a 14:00 y de 16:00 a 20:00 horas. Domingos de 10:00 a 14:00 horas. Lunes: cerrado. Para la realización de visitas en grupos de más de ocho personas, es necesario reservar cita previamente en el teléfono 926 440 275.

Casa de Cultura

En la actualidad acoge la exposición 'Retales de Metamorfosis', además de acoger la biblioteca municipal y la dirección y las Aulas de la Universidad Popular. Dispone a su vez de un centro de internet de uso público.

MUNICIPAL

El Pleno aprueba dar a Proinsa cinco días de plazo para devolver el Cerrú

La resolución unilateral del contrato, que fue aprobada en sesión plenaria con la abstención del Partido Popular, comprende la devolución de los terrenos y la adjudicación de la obra

• Rafael Sánchez reprochó a María José Ciudad que su partido se hubiera perdido en mentiras intentando salpicar al Consistorio en una trama que implica al PP.

I. BALLESTERO / PUERTOLLANO
 El Ayuntamiento de Puertollano celebró en la tarde de ayer, en un horario inusual, la sesión ordinaria del pleno municipal, en la que toda la polémica giró en torno a un asunto que lleva días copando la actualidad municipal: la resolución unilateral del convenio de permuta sobre suelo de propiedad pública que iba a dar como resultado la construcción del nuevo estadio de fútbol de Puertollano, el Nuevo Cerrú.

El asunto, instalado en uno de los últimos puntos del día, provocó un agrio debate entre el equipo de Gobierno y el Grupo municipal del Partido Popular, e incluso provocó que el alcalde, Joaquín Hermoso Murillo, instara a la portavoz *popular* a que tanto ella como su grupo se unieran, «por responsabilidad política con la ciudadanía en un asunto tan importante», pero la propuesta de resolución se aprobó con la abstención de los ediles *populares*.

La propuesta de resolver unilateralmente la relación contractual con Proinsa incluye cinco puntos, entre los que destacan la obligación por parte de la empresa de entregar la parcela de titularidad municipal en la que se ubica la obra del estadio, la adjudicación inmediata de las obras realizadas a nombre del Consistorio, o la toma de posesión de la parcela si en cinco días no ha sido entregada.

La portavoz del Grupo Popular, María José Ciudad, reprochó al concejal de Urbanismo la «falta de



El alcalde, Joaquín Hermoso Murillo (segundo por la derecha), junto a otros miembros de su equipo. / I. B.

documentación» en torno a un asunto de tan importancia, y llegó a citar hasta nueve documentos que su partido había echado en falta en la carpeta de pleno. Después, reprochó al alcalde algunas de las acciones que se quiere llevar a cabo, dudando incluso acer-

ca de la legalidad, entre otras, de la toma de posesión de la parcela en el transcurso de cinco días.

Hermoso Murillo explicó a la portavoz *popular* que parte de las disposiciones que se llevaban a acuerdo habían sido propuestas por la letrada que asiste al equipo

de Gobierno, y que por lo estipulado en el convenio se atiene a derecho todo lo estipulado.

Por su parte, el edil de Urbanismo, Rafael Sánchez, reprochó a María José Ciudad que su partido «se haya perdido en mentiras durante todos estos días, y no haya aportado nada al documento que estamos a punto de aprobar», y recordó que el PP sólo «ha intentado implicar a este Consistorio en una trama de corrupción que está salpicando a su partido a nivel nacional y regional».

El Grupo municipal de Izquierda Unida, en cambio, sí que apoyó firmemente la intención del Ayuntamiento de resolver de forma unilateral el contrato con Proinsa, «aunque no será el único paso que se va a dar, porque tenemos muy claro que el asunto irá para largo».

Ampliación del crédito municipal

Otro de los puntos candentes que figuraban en el orden del día del pleno municipal celebrado ayer era la propuesta de aprobación del segundo expediente de incremento de créditos del Presupuesto Municipal de 2009. El alcalde, Joaquín Hermoso Murillo, reiteró su compromiso de reducir el gasto corriente por parte del Ayuntamiento en un 25 por ciento en el presente curso, en busca de un presupuesto más austero para un tiempo de crisis como el actual. En este sentido, el primer edil puertollanense explicó que la comparación «no se ha de hacer con lo que se presupuestó a finales del año pasado, sino con la liquidación del presupuesto anterior, y puedo asegurar que esa reducción del 25 por ciento a la que nos comprometimos en los presupuestos para este ejercicio será una realidad», sentenció.

Luz verde a la subida de los impuestos y las tasas de 2010 con el IPC de 2008

I. BALLESTERO / PUERTOLLANO
 El Pleno Municipal del Ayuntamiento de Puertollano, en sesión ordinaria, aprobó ayer la aplicación del IPC de 2008 (+1,4%) a diferentes tasas e impuestos municipales, tales como la tarifa por suministro del agua o la del Servicio de Transporte Público Urbano de Viajeros, para el próximo año.

La concejala de Economía del Consistorio puertollanero, Pepi Amaro, tuvo que defender una su-

bida que el Partido Popular achacó a la maltrecha situación de la economía municipal, y a la necesidad de recaudación del Ayuntamiento de Puertollano.

Amaro explicó que la subida se producía «porque el año pasado ya se congelaron las tasas, y no se pueden mantener dos años seguidos, si el año pasado se hubieran subido podríamos habernos planteado la opción de haberlas mantenido este ejercicio, a pesar de la

crisis». Además, la edil de Economía desvinculó la subida del agua de la creación de la nueva empresa de economía mixta Aguas de Puertollano, que regirá el ciclo integral del agua en la localidad industrial durante los próximos 50 años.

Amaro indicó que la subida en la tarifa del agua «no se debía a la necesidad de recaudación de la nueva empresa, sino a que no se aplicó subida alguna el ejercicio anterior y, en cualquier caso, se trata

de una subida insignificante en comparación con la mejora que los ciudadanos van a apreciar». Por último, Amaro explicó al Partido Popular que la subida se hará conforme al incremento del IPC entre diciembre de 2007 y 2008, y no con el último, negativo, «porque siempre se ha tomado como referencia el incremento del IPC en el ejercicio anterior, y ahora no vamos a cambiar una fórmula que se ha mantenido desde hace años».

**LA
PENSIÓN DE ORO**
DE CAJA RURAL DE CIUDAD REAL

Date un
homenaje

Trae tu pensión
y podrás **ganar** una

PAGA EXTRA

Y EXCLUSIVOS REGALOS !



Promoción válida hasta el 31/12/09, ampliable a sucesivos sorteos a criterio de la entidad.
Consulta las bases en www.pensiondeoro.es o en tu oficina más cercana.

BREVES

►ALMODÓVAR

Maza visita las pedanías de Almodóvar para conocer el estado de sus proyectos

LA TRIBUNA / ALMODÓVAR

El director general de la Presidencia de Castilla-La Mancha, Luis Miguel Maza, realizó ayer una nueva visita a la localidad ciudadrealeña de Almodóvar del Campo para conocer de primera mano la realidad y proyectos ejecutados, en este caso, en las pedanías de Navacerrada, Tirteafuera, La Bienvenida y Minas del Horcajo.

Se trataba de las cuatro pedanías que le quedaban pendientes de conocer y estuvo acompañado por el alcalde de Almodóvar del Campo, Vicente de Gregorio, quien además de explicarle lo hecho durante este año, le avanzó las líneas maestras de lo que serán los nuevos proyectos y que, como explicó a Maza, «se harán conforme a los deseos de los ciudadanos y sus alcaldes pedáneos como hasta ahora; nuestro Ayuntamiento será un mero coordinador».

El director general reiteró el interés del Gobierno regional por incrementar la calidad de vida de todos los ciudadanos, independientemente del tamaño y ubicación del núcleo de población en el que habiten y avanzó que, en breves fechas, será emitida una nueva orden del Fondo de Acción Especial para pequeños municipios, «que dará cobertura a las necesidades de las pedanías».

Por su parte, Emilio Valiente, como coordinador de aldeas ante el Ayuntamiento de Almodóvar, expresó su satisfacción «por el apoyo» que estos anejos recaban «no solamente del Consistorio, sino también de la Junta de Comunidades y de la Diputación Provincial». Unos esfuerzos interadministrativos, aseguró, que «han permitido cubrir casi al cien por cien los servicios de que disponemos», hasta el punto de que, añadió, «cuando termine la presente legislatura habrá habido un importante cambio en las necesidades de las aldeas».

PUERTOLLANO

El autobús estrena el día 2 paradas en las calles Asilo, Abajo y Magdalena

La Concejalía de Movilidad y Tráfico del Ayuntamiento de Puertollano informó que el próximo día 2 de noviembre se incorporarán tres nuevas paradas en el recorrido del autobús urbano por la barriada Libertad, atendiendo de esta manera a la petición realizada por la asociación de vecinos. La nueva línea, en horario matinal, tendrá parada en las calles Magdalena (desde las 09.10 horas), Asilo (09.12 horas) y Abajo (09.14 horas), y así sucesivamente hasta las 13 horas. Por la tarde, el microbús urbano comenzará su recorrido a las 17 horas por la calle Magdalena.

ALMODÓVAR

El Consistorio instala un sistema que podría reducir la factura telefónica en un 30 por ciento

El concejal Alberto López, encargado de los sistemas informáticos del Ayuntamiento de Almodóvar, informó que el Consistorio podrá ahorrar en torno a una media del 30% de la factura del teléfono, gracias a un nuevo sistema telefónico interno. El mismo, a través de una centralita, posibilita comunicaciones gratuitas entre sus distintas dependencias, independientemente de que estén en otros edificios o núcleos pedáneos.

ALMODÓVAR

Ikebana se hace con el primer premio del concurso Almodóvar del Campo de Tapas

Ikebana, con su 'chapata crujiente con queso crujiente y cebolla caramelizada con módena glacé', se alzó ganador de la primera edición del Concurso Almodóvar del Campo de Tapas que, convocado por la Concejalía de Turismo, se desarrolló el pasado fin de semana en la localidad. El jurado también reconoció la propuesta gastronómica del Mesón Gallardo Vizcaíno, el bar La Era y el bar La Ronda.

►DEPORTES

Más de 7.000 personas utilizan cada semana las instalaciones deportivas

La localidad cuenta con 16 escuelas deportivas con 2.388 personas, 38 clubes con 1.150 federados y una decena de cursos con 1.220 alumnos

El concejal de Deportes anunció que el 6 de noviembre se abrirá el Centro de Raqueta La Mina y que el de Alto Rendimiento se encuentra terminado, a falta del equipamiento.

LA TRIBUNA / PUERTOLLANO

Más de 7.000 personas pasan semanalmente por las instalaciones deportivas de Puertollano, lo que supone un incremento del cinco por ciento con respecto al año anterior, según indicaron desde el Ayuntamiento de Puertollano.

Un total de 2.388 personas forman parte de las 16 escuelas deportivas que ofrece la Concejalía de Deportes (atletismo, badminton, baloncesto, balonmano, fútbol, fútbol sala, gimnasia rítmica, judo-jiu jitsu, predeportiva, salvamento-socorrismo, tenis, tenis de mesa, triatlón, natación y natación pre-competitiva). Dentro de las escuelas deportivas, natación es la que cuenta con un mayor número de participantes con 600 usuarios. Además, se han realizado una decena de cursos para adultos en los que participaron de 1.220 personas (aerobic, judo, defensa personal, tenis, natación, aquafitness, matronatación, natación para embarazadas, natación para personas con discapacitados no dependientes y para mayores de 65 años). Por otro lado, en Puertollano hay 38 clubes inscritos con 1.150 personas federadas.

Para el desarrollo de las diversas actividades y escuelas deportivas se cuenta con una plantilla de 143 monitores, de los que 120 corresponden a Dxt Base, 20 de natación y tres socorristas del Ayuntamiento, a los que se suman los 75 trabajadores de la Concejalía de Deportes.



El concejal Manuel José Rodríguez (i) y el jefe del área de Deportes. / LT

El responsable de este área, Manuel José Rodríguez Hidalgo, anunció que se entregará a los usuarios cuestionarios para conocer su grado de satisfacción de la formación recibida, instalaciones y del sistema de admisión con el fin de mejorarlo en los próximos años.

Asimismo, adelantó que se está trabajando con la Concejalía de Nuevas Tecnologías para la informatización de la de Deportes a lo largo de 2010 y 2011 para que el proceso de admisión sea diferente y la dotación a las instalaciones de turno de acceso, huella digital o venta de entradas a través de internet. Una iniciativa que comenzará en la piscina Modesto Eiroa, indicaron desde el Consistorio. El concejal también explicó que el próxi-

mo 6 de noviembre se abrirá oficialmente el Centro de Raqueta La Mina, en la calle Malagón, atendiendo al creciente interés por el pádel en la ciudad. La Concejalía aprovechará la apertura de este centro para mejorar las pistas existentes en el complejo María Luisa Cabañero.

Rodríguez indicó que el Centro de Alto Rendimiento ya se encuentra totalmente terminado y sólo está a la espera de su equipamiento por parte del Ayuntamiento, al que destinará 600.000 euros. En este sentido, el jefe del área de Deportes, Francisco Tamaral, señaló que «si bien es un centro que gestionará la Junta, el Consistorio tendrá mucho que decir a través de clubes y escuelas deportivas».

90 AÑOS DE INNOVACIÓN. 90 DÍAS DE PRECIOS HISTÓRICOS.

APROVECHA ESTE MOMENTO HISTÓRICO. BENEFÍCIATE DEL PLAN 2000 CITROËN, SÓLO HASTA FIN DE MES.

PLAN SEGURIDAD TOTAL: Seguro a todo riesgo de tu nuevo Citroën, mensualizado sin intereses ni recargos y, además, con cobertura de desempleo de regalo⁽¹⁾

DISFRUTA, TAMBIÉN, DE LAS SERIES ESPECIALES C4, C4 PICASSO Y C5 MILLENIUM, CON NAVEGADOR MYWAY DE SERIE.

CITROËN HIJOS DE FLORENCE MUÑOZ, S.L. 40 AÑOS PUERTOLLANO Telf.: 926 47 73 40

CITROËN C3 desde 7.800€ CITROËN C4 HDI desde 12.100€ CITROËN XSARA PICASSO HDI desde 13.400€

www.citroen.es

Consumo mixto (L/100 Km) / Emisión CO₂ (g/km): C3: 4,4-6,1/115-145 C4: 4,4-6,9/115-175 Xsara Picasso: 5,0-7,3/130-172. *PVP recomendado C3 1.1i Airream Full, C4 HDI 90 Airream LX y Xsara Picasso HDI 90 Airream LX Plus (impuestos, transporte y oferta incluidos) para clientes particulares que cumplan las condiciones del Plan 2000 en las Comunidades Autónomas adheridas al mismo, para vehículos matriculados en el mes de octubre, en los puntos de venta participantes. Ofertas no acumulables. Modelos visualizados. C3 Exclusive, C4 Exclusive Plus y Xsara Picasso Exclusive. (1) Plan Seguridad TOTAL con cobertura de Desempleo de regalo (financiando un vehículo nuevo con Seguro de Crédito y Seguro Auto Mensualizado incluidos. Seguro de crédito contratado con Confía Asurances Vie, Sursural en España con NIF W00124210 u inscrito en el Registro Administrativo de la DGS E-129 y el Seguro Auto Mensualizado con AXA SEGUROS GENERALES, S.A. DE SEGUROS Y REASEGUROS con CIF Nº A-60917978 inscrita en el registro mercantil de Baleares, ambos con la mediación de Banque PSA Finance Mandataire General Succursel en España, clave Nº 07008501 ORIAS.

40 AÑOS A SU SERVICIO

▷ SANIDAD



Curso de electrocardiografía impartido en el Hospital General de Tomelloso. / LT

Cuando el electrocardiograma refleja la esperanza de vida

Enfermeros del hospital y de los centros de salud participan en un curso de interpretación de electrocardiogramas, claves para reducir la mortalidad de quienes sufren patologías cardíacas

LT / TOMELLOSO

Mañana viernes, 30 octubre finaliza en el Hospital General de Tomelloso (Ciudad Real) un 'Curso-Taller sobre Electrocardiografía' que se ha desarrollado en el hospital desde el pasado día 19, y en el que un total de 25 enfermeros se han formado en la lectura e interpretación de electrocardiogramas.

Según informó ayer en nota de prensa la Junta, tanto enfermeros del Hospital de Tomelloso, como de los centros de Atención Primaria han realizado este curso que está considerado una referencia dentro de su área temática puesto

que durante más de 15 años se ha impartido de forma ininterrumpida en Canarias y esta es de las pocas ocasiones que se está celebrando en un hospital de la península.

Esta larga experiencia y la alta demanda que registra cada vez que se celebra, han dado gran prestigio a este curso-taller que tiene una duración de 50 horas y está acreditado por la Comisión de Formación Continuada con 8,2 créditos.

Óscar García Aboín, enfermero especialista en electrocardiografía y profesor del curso destaca que el objetivo del mismo ha sido lo-

El de Tomelloso es uno de los pocos cursos de este tipo que se imparten en la península

grar la capacitación de los enfermeros en la lectura e interpretación de electrocardiogramas para que puedan hacer frente a situaciones, en particular las urgencias, que se dan a diario tanto en cen-

tros de salud como en hospitales.

Mejorar esta capacidad, según García Aboín, se traduce en un mayor compromiso de los profesionales de la Enfermería con la reducción de la mortalidad y el aumento de la esperanza de vida de las personas que sufren una cardiopatía isquémica (infartos de miocardio, anginas de pecho) u otro tipo de patologías cardíacas.

A lo largo de estas sesiones, junto a los conocimientos teóricos, los alumnos han realizado prácticas manejando más de 100 electrocardiogramas reales que han aprendido a leer e interpretar.

▷ FORMACIÓN

El centro de internet oferta tres cursos sobre la red para el mes de diciembre

LT / TOMELLOSO

El centro de internet de la Casa de Cultura ha preparado tres actividades formativas para el próximo mes de diciembre. Bajo el título *Comunicarse en la red* ha programado tres microcursos sobre redes sociales, biblioteca online y correo electrónico

Esta es una oferta especialmente interesante, que está dirigida a los padres para que conozcan y manejen este tipo de comunicación por la red que tanto interés despierta entre la población juvenil. Este curso tendrá lugar del 30 de noviembre al 4 de diciembre y en él se estudiarán las redes más conocidas como *twenty*, *facebook* o *myspace*.

El segundo curso, que tendrá lugar del 9 al 11 de diciembre, será el de biblioteca online. Dicha formación se ha programado como consecuencia de la integración de la biblioteca municipal en el catálogo colectivo regional que permite que sus fondos se puedan encontrar en internet.

Por último, en el curso de correo electrónico se darán a conocer todas las ventajas que ofrece este avanzado sistema de comunicación on-line.

El horario de los cursos será de mañana o tarde en función del interés de los grupos que se formen y el número de alumnos para cada curso estará limitado a 12 plazas, persiguiendo alcanzar la máxima calidad en el aprendizaje y los rendimientos de los alumnos, indicaron fuentes municipales.

Como todos los cursos organizados por el centro de internet, serán gratuitos, aunque se establece como requisito que los alumnos sean socios de la biblioteca municipal. Los interesados se pueden pasar por el centro de la Casa de Cultura en horario de 8 a 15 horas o llamar al teléfono 926 51 51 41.

▷ COMUNICACIÓN

El portal 'tvtomelloso.es' registra 5.186 visitas en sus dos primeros meses de vida

LT / TOMELLOSO

El portal *tvtomelloso.es* ha recibido ya 5.186 visitas durante sus dos primeros meses de funcionamiento que han sumado un total de 29.630 visionados. Este nuevo modo de comunicación fue inaugurado durante la pasada Feria y Fiestas de la localidad.

Esta iniciativa, promovida desde el área de Turismo del Ayunta-

miento de la ciudad, a diferencia de la televisión convencional, posibilita un consumo activo, ya que el usuario busca el contenido y elige visionar los documentos que más le interesen, según explicaron desde el Consistorio de Tomelloso. El portal ha recibido visitas de personas de toda España y también del extranjero, que han tenido la oportunidad de conocer mu-

cho mejor esta ciudad y lo que puede ofrecer, indicaron las mismas fuentes.

De la cifra total de visitas, un 90 por ciento corresponden a usuarios españoles de todas las provincias, aunque especialmente numerosas han sido las entradas de Ciudad Real, Madrid, Toledo, Barcelona, Alicante, Valencia y Albacete. El resto corresponde a vi-

sitas que provienen de 29 países, destacando sobre el resto los noruegos, que además consumen gran cantidad de vídeos. Le siguen en número los visitantes de Reino Unido, Japón, Francia, Suiza y Alemania.

Por contenidos, lo que más interés ha suscitado son dos de las entrevistas publicadas. Concretamente, las realizadas al pintor to-

melloso Antonio López García y al alcalde, Carlos Cotillas. También ha despertado gran curiosidad el reportaje de las actividades de la Fundación Kirira en Kenia contra la mutilación genital femenina, las recetas de los platos más típicos y la final del concurso de monólogos realizados en La Corrala el pasado verano.

En *tvtomelloso.es* se puede encontrar lo más destacable de la actualidad local y los espacios y eventos de interés de la ciudad. Muchas asociaciones también se han animado a difundir sus actividades a través de esta web, llevando sus vídeos a la Oficina de Turismo.

ORDENANZAS FISCALES 2010

Las enmiendas a las tasas e impuestos «llevarían a la quiebra a los servicios»

LT / ALCÁZAR DE SAN JUAN

El alcalde de Alcázar, José Fernando Sánchez Bódalo, sostiene que «los objetivos verdaderos de las enmiendas de la oposición» a las ordenanzas fiscales de 2010 «serían llevar a los servicios a la quiebra y haciendo fracasar el proyecto del equipo de Gobierno». Así se expresó en el pleno del pasado martes, en alusión sobre todo a la propuesta de CxA de rebajas fiscales de hasta un 30%, según recogía ayer el Ayuntamiento en un comunicado.

Como ya avanzó antes del pleno la concejala de Economía y Hacienda, Ana Belén Tejado, el Ayuntamiento «congelará» las tasas e impuestos del próximo año: ni los subirá ni aplicará el IPC negativo actual, lo que ha-

bría supuesto bajarlos. Asimismo, la propuesta de 2010, aprobada con los votos del PSOE, la abstención de IU y el rechazo del PP y CxA, mantiene y amplía una serie de bonificaciones para familias y empresas, que pueden optar incluso a exenciones de impuestos como el IAE, las plusvalías o el de vehículos.

El portavoz de IU, Andrés Carmona, por su parte, reprochó en su intervención en el pleno que lleva siete años viendo el mismo debate entre la izquierda y la derecha, aunque recordó que los impuestos son necesarios para garantizar los servicios básicos de la administración, pese a expresar su desacuerdo con el PSOE por su forma de gestionar los fondos públicos.

OCIO

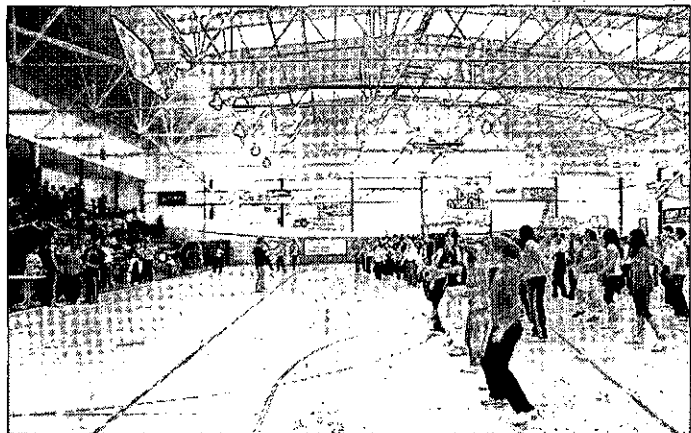

Los jóvenes, con el deporte. Alumnos de distintos institutos de la comarca participaron en la cuarta edición de los Juegos de Juventud, con el objetivo de promocionar la práctica deportiva. 400 estudiantes de Tomelloso, Socuéllamos, Pedro Muñoz, Criptana y Alcázar colaboraron en este evento, que incluyó varias pruebas y que se celebró en el pabellón Díaz Miguel. /LT

SALUD

Ruiz: «El modelo de atención a los mayores en la región es referente a nivel nacional»

El delegado provincial de Salud y Bienestar Social felicitó a la UDP por organizar unas jornadas para prevenir malos tratos en mayores

• Ricardo Ruiz destacó las actuaciones puestas en marcha para diagnosticar estos casos de violencia como el incremento de las actuaciones de los inspectores en los centros.

LA TRIBUNA / ALCÁZAR

El delegado provincial de Salud y Bienestar Social en Ciudad Real, Ricardo Ruiz, fue ayer el encargado de inaugurar en Alcázar unas jornadas sobre prevención de malos tratos en mayores, organizadas por la Federación Territorial de la Unión Democrática de Pensionista y Jubilados (UDP).

El responsable provincial de Salud y Bienestar Social afirmó que la «labor que desarrolla el Gobierno regional junto a asociaciones de mayores, como la UDP, y junto a la labor de los profesionales que trabajan en los Servicios Sociales, ha hecho que la atención a los mayores en la región sea un referente y un modelo para el resto de España».

En relación a la jornada, Ruiz felicitó a la Unión Democrática de Pensionistas por la elección del tema por la importancia que tiene. El delegado informó que, aunque los malos tratos en mayores son un problema que afecta a un porcentaje pequeño de la población, que



Inauguración de las jornadas sobre prevención de malos tratos en mayores. /LT

según datos de la Organización Mundial de la Salud (OMS) ronda en torno al cuatro y el seis por ciento de este colectivo, es importante llevar a cabo actuaciones como la celebrada ayer «que ayuden a prevenir y diagnosticar precozmente situaciones de este tipo».

Según el delegado de Salud y Bienestar Social, el segundo Plan de Atención los Mayores del Gobierno regional recoge actuaciones dirigidas a proteger, prevenir y diagnosticar precozmente el tema de los malos tratos, como son el incremento de las actuaciones inspectoras en los centros en que se encuentra los mayores. Por otro lado, para prevenir este problema

también se está trabajando en los programas de envejecimiento activo, así como mediante la ayuda a domicilio y teleasistencia.

El responsable provincial de Salud y Bienestar Social también hizo hincapié en la necesidad de impartir actividades de formación para los propios mayores, como la celebrada ayer en Alcázar, destinadas a los mayores para que conozcan sus derechos.

Las jornadas reunieron a 130 voluntarios procedentes tanto de la localidad alcazareña como de pueblos de la comarca como Campo de Criptana, Pedro Muñoz, Socuéllamos, Las Mesas y El Toboso.

Mañana SÁBADO día 31
con La Tribuna

SUPLEMENTO

Día de todos los Santos 2009

¡Reservalo!

¡Gratis con su periódico!

La Tribuna
DE CIUDAD REAL



Especial
Día de todos los Santos
2009

que una mala mezcla... **No cambie tu vida**



DJ-NEIL

ALCOHOL

CONDUCCIÓN

conducir + alcohol =

accidente

lesiones

muerte

¿A cuántas fiestas te gustaría asistir?
Seguro que no querrás perderte ninguna...

El pasado año muchos jóvenes perdieron la vida en la carretera por conducir bajo los efectos del alcohol.

Que esta mala mezcla **no cambie tu vida**, o lo que es peor, acabe con ella.



CAMPAÑA DE PREVENCIÓN DE CONSUMO DE ALCOHOL EN LA CONDUCCIÓN

SITUACIÓN DE LAS TABLAS DE DAIMIEL EL MARM INFORMA DE LA BATERÍA DE MEDIDAS QUE PONDRÁ EN MARCHA PARA ENCHARCAR EL HUMEDAL

El Gobierno usará 4 hectómetros de agua de las fincas adquiridas para apagar las turbas

Puxeu tacha de «crítica» la situación de Las Tablas pero no de irreversible y avanza medidas inmediatas como el sondeo de pozos en la zona del preparque donde el Ministerio ha comprado otras 150 hectáreas por 2,2 millones

• El trasvase del alto Tajo llegará en enero por la tubería manchega y será de 60 hectómetros durante tres años. El objetivo es que en primavera Daimiel tenga un ecosistema vivo.

NIEVES SÁNCHEZ / DAIMIEL

«La situación de Las Tablas de Daimiel en ningún caso es irreversible». Con este mensaje en la maleta desde Madrid llegó ayer a Daimiel el secretario de Estado de Medio Rural y Agua, Josep Puxeu, quien no en vano reconoció que el parque nacional se encuentra en un momento «crítico» y necesita de actuaciones urgentes. Acompañado por el presidente de Castilla-La Mancha, José María Barreda, Puxeu desglosó las acciones que de forma inmediata y a medio plazo tomará el Gobierno de España para que en «la primavera de 2010» Daimiel vuelva a contar con un ecosistema vivo. Se trata, por lo tanto, de actuaciones que persiguen el encharcamiento del humedal en un horizonte de unos cinco meses y consecutivas en su ejecución.

Sin ir más lejos, y aprovechando los derechos de agua que desde 2005 ha venido adquiriendo el Ministerio de Medio y Medio Rural y Marino (desde ese año se han comprado 1.475 hectáreas), Puxeu confirmó que se sondearán cuatro hectómetros de agua de los pozos propiedad de esas fincas del entorno del Parque Nacional para apagar los incendios de turbas. Nueve de esas propiedades, con un total de 150 hectáreas, fueron adquiridas ayer mediante la firma de un contrato de compraventa a sus propietarios por parte del secretario de Estado, por un importe de 2,2 millones de euros.

«Se trata de una medida muy demandada por los ecologistas y viene a suponer que utilizemos los propios recursos del parque, es decir sacamos agua de Las Tablas para que vuelva a ellas», indicó el secretario de Estado. Una vez las turbas estén controladas, el objetivo a medio plazo es el encharcamiento a través de mayores aportaciones externas.

Puxeu explicó que actualmente existen tres focos de turbas en el preparque, concretamente al Sur de la reserva. El pasado lunes, el responsable estatal pudo comprobar *in situ* la dimensión exacta de los incendios. Para ello, se desplazó a Daimiel, junto a técnicos del MARM, para realizar un recorrido aéreo con el fin de localizar mediante infrarrojos las combustiones internas que irradian fuego desde el pasado mes de agosto a



Puxeu levanta un mapa del parque nacional de Las Tablas obtenido tras el reconocimiento aéreo del pasado lunes. A su lado, el presidente José María Barreda. / RUEDA

causa de la sequía prolongada. Una vez estudiados los tres «pequeños focos», Puxeu aseguró, «con datos técnicos en la mano», que el episodio de turbas de este año es de «mucho menor calado que el del año 1986». «Por ello, debemos tomar medidas urgentes que pasan, en lo que se refiere a las turberas, por regar la zona con los derechos de agua de los pozos de las fincas compradas», que suman más de 446.000 metros cúbicos al año.

Al hilo de esto, explicó que es «prioridad» del Ministerio la com-

pra de entre 800 y 1.000 hectáreas más en la parte de confluencia de los ríos Guadiana y Cigüela, donde hace años rebosaba el humedal.

Es una perogrullada decir estos días que Las Tablas de Daimiel, un espacio emblemático para los humedales mediterráneos, atraviesa un proceso muy complicado, crisis cíclica que, según Josep Puxeu, «no es la primera ni será el última», y se agrava en función de la acción humana (extracción del agua mediante pozos) y en función de los cambios climáticos. Según la propia explicación del res-

ponsable ministerial, lo que está ocurriendo es que los resultados de las medidas de control de uso del agua que se vienen realizando desde los 90 no han coincidido con la etapa de sequía tan prolongada que está sufriendo la zona. En concreto, el año hidrológico se ha cerrado con 100 milímetros menos de aguas pluviales que el pasado, «que ya fue seco».

TRASVASE. Sin embargo la batería de soluciones que trafa ayer Puxeu en su maletín para paliar la situación de un entorno que es Par-

que Nacional desde 1973 y Reserva de la Biosfera desde 1981, no se queda únicamente en la utilización de recursos propios del parque.

Ante un buen número de periodistas y responsables políticos regionales, el secretario de Estado reiteró su compromiso de que el próximo miércoles se aprobará un trasvase «al máximo autorizado» (toda el agua que necesiten Las Tablas) para tratar de encharcar el paraje. El trasvase será de 60 hectómetros cúbicos de agua procedente del alto Tajo, el máximo que se permite para Las Tablas en un periodo de tres años, a razón de 20 por ejercicio, y llegará al parque a través de la Tubería de la Llanura Manchega, con el fin de que conseguir la mayor eficiencia posible. Al hilo de esto, Puxeu reconoció el 'error' cometido a principios de verano con el trasvase realizado a través del cauce del río Cigüela, «en el que se perdió más del 90%, por lo que la tubería nos garantizará la llegada de casi el 100% de la conducción».

El compromiso de Puxeu va más allá y anunció que el próximo 6 de noviembre se elevará al Consejo de Ministros una propuesta para agilizar la transferencia de agua de la cabecera del trasvase Tajo-Segura y las obras de emergencia para conducir un agua tan

Puxeu descarta «con rotundidad» que se vaya a trasvasar agua de Ruidera

Si el pasado martes, un día después de la reunión que el secretario de Estado de Medio Rural y Agua, Josep Puxeu, mantuvo con los grupos ecologistas, la provincia despertó con la noticia de que el Ministerio estudiaría la posibilidad de realizar un trasvase de agua a Las Tablas desde el Tajo medio, tanto el responsable del MARM como el presidente del Ejecutivo autonómico descartaron ayer traer agua desde el pantano de Peñarroya, aguas abajo de las Lagunas de Ruidera. Según la explicación dada por Puxeu, esta posible solución forma parte del conjunto de propuestas que los ecologistas trasladaron al Gobierno y que él se comprometió «sólo a estudiar».

«Un disparate», tal y como calificó José María Barreda la propuesta, que fue descartada tras un estudio por la CHG. «Debemos resolver la situación este invierno, por lo tanto no nos valen soluciones utópicas si significan ir más allá en el tiempo. Ahora necesitamos medidas puntuales y urgentes, a largo plazo es otra cosa», sentenció Josep Puxeu. Por ejemplo, una de esas alternativas a corto plazo, podría ser la posibilidad de aportar al paraje natural aguas debidamente tratadas y recuperadas, procedentes de las diferentes depuradoras de aguas residuales de los municipios del entorno del parque. Algo que está estudiando el Ministerio en colaboración con el CSIC.



Imagen de una de las pocas zonas del parque inundada por sondeo. / RUEDA

necesaria. Se trata de dar el visto bueno a un trasvase por la tubería manchega hasta llegar a un punto entre la N-III y la N-IV, a 120 kilómetros de Daimiel, donde se adecuará una instalación aislada para transportar el agua hasta el parque. Actuación que llegará el próximo mes de enero y que ayer fue rechazada «rotundamente» por el responsable federal de Agua, Energía, Transporte y Sostenibilidad de IU, Adolfo Barrena, por considerar que los trasvases «no pueden ser la solución a los problemas de gestión del agua en las cuencas hidrográficas».

Otra de las opciones que se mantiene, pese al retraso que pudieran suponer los restos arqueológicos encontrados en Segóbriga para la obra, es acelerar la puesta en marcha del abastecimiento a la población a través de la tubería del trasvase del Tajo a los municipios de la llanura manchega, de tal forma que, además de conseguir mayor calidad en el suministro, se evite extraer del Acuífero 23 una importante cantidad de agua que en la actualidad se utiliza para ese fin. No obstante, Puxeu remarcó que el objetivo prioritario a medio plazo es la aplicación del PEAG, la herramienta más importante, bajo su punto de vista, para el futuro del parque nacional. Consistente en la aplicación de planes de racionalización de los usos de agua, limitación de extracciones mediante el endurecimiento para los pozos ilegales y la instalación de caudalímetros.

No fue la única vez durante su intervención que Puxeu pronunció la frase: «Sabemos cuál es el problema y conocemos la solución». De hecho, ayer la fotografía que se pudo visualizar en el salón de plenos del Ayuntamiento daimieleño fue la de la «unidad» entre Administración central, regional y local para canalizar todos los esfuerzos en un frente común.

Josep Puxeu
Secretario de Estado

[""]

La situación del parque no es irreversible pero necesita de medidas rápidas y muy eficaces

José María Barreda
Presidente de CLM

[""]

En el acuífero debe entrar más agua de la que salga y para ello debemos ser ejemplarizantes

José Díaz del Campo
Alcalde de Daimiel

[""]

El humedal necesita de aportes externos y de soluciones como el PEAG para su futuro

«Sólo nos conformaremos con la recuperación hídrica total de la reserva natural»

Barreda sostiene que se debe actuar en el preparque «de forma ejemplarizante», incluso «expropiando derechos si no los venden»

• El presidente de CLM abogó por el PEAG como mejor herramienta, e indicó que el pato «no lo pueden pagar ni los agricultores ni la sociedad que vive sobre el Acuífero 23».

N. SÁNCHEZ / DAIMIEL

El presidente de Castilla-La Mancha, José María Barreda, fue ayer contundente durante su intervención en el Ayuntamiento daimieleño: «La Junta de Comunidades no se conformará con sofocar el incendio de turbas que afecta al preparque, ya que el objetivo es la recuperación hídrica total del humedal». En este sentido, el máximo responsable del Ejecutivo autonómico abogó por conseguir, mediante medidas contundentes «y no con posibilidades que no tienen fundamento», la regeneración completa del Acuífero 23, cuya sobreexplotación es una de las causas que ha provocado la situación actual del parque nacional.

Precisamente, sobre este tema, las políticas agrarias que ha puesto en marcha la Junta durante los últimos tiempos, Barreda subrayó que en el acuífero «debe entrar más agua de la que salga, compensando las pérdidas que esto suponga para los agricultores del entorno». En este sentido, comentó que el Plan Especial del Alto Guadiana (PEAG) es la mejor herramienta para solucionar los problemas del humedal «porque está consensuado y apoyado por todos los agentes sociales».

Aprovechó este punto para recordar, delante de Josep Puxeu, que para llevar a cabo el plan es necesario financiación necesaria, que reclamó «con firmeza».



Barreda, con el director de Parques Nacionales y el alcalde, en Las Tablas. / R. V.

Para el presidente regional, es de «suma importancia» instalar caudalímetros en la zona del acuífero y controlar las extracciones. Fue en esta parte de su discurso ante los periodistas, en su apoyo a la compra de derechos de agua, en el que se mostró más contundente, exhortando al Ministerio a actuar en el preparque «de manera ejemplarizante, comprando los terrenos o incluso expropiándolos en el caso de que los propietarios no quieran venderlos».

Y es que, tal y como afirmó José María Barreda, «el pato no lo pueden pagar ni los propios patos ni los agricultores ni el conjunto de la sociedad que vive sobre el acuífero subterráneo, por culpa de unos pocos que sacan

mucho en detrimento de muchos que extraen muy poco».

No obstante, el presidente autonómico agradeció la responsabilidad de las comunidades de regantes y de las organizaciones agrarias ante la situación que vive el acuífero y de la que son «muy conscientes». Por ello, apeló al compromiso de todos con las siguientes generaciones para que el Guadiana «vuelva a abrir los ojos».

Respecto a la transferencia de competencias de los dos parques nacionales a la Junta, Barreda descartó para esta legislatura «afán alguno de glotonería» y valoró de forma «muy positiva» el trabajo que está realizando en este sentido el Ministerio a través de la Red de Parques Nacionales.

El alcalde pide «más rapidez y efectividad» con el PEAG

N. SÁNCHEZ / DAIMIEL

«Más rapidez, mayor efectividad y más esfuerzos» por parte de las administraciones implicadas en la aplicación del Plan Especial del Alto Guadiana fue lo que reclamó ayer durante su intervención el alcalde de Daimiel, José Díaz del Campo. El primer edil dejó claro que la solución de futuro para el humedal manchego es el PEAG.

Asimismo, el regidor aplaudió la nueva compra de derechos de agua por parte del Ministerio de Medio Ambiente, y Medio Rural y Marino, como también celebró la intención del Gobierno de acelerar las obras de la tubería a la llanura manchega, «con lo que conseguiremos que se deje de extraer del Acuífero 23 ese agua que con la nueva infraestructura se

llevará directamente a los municipios».

Díaz del Campo volvió a reivindicar al Gobierno aportes hídricos externos mediante medidas especiales y puntuales, pero sin perder de vista el PEAG con el que se contribuirá al ahorro de más de 200 hectómetros cúbicos de agua, con el fin de mantener los equilibrios hídricos de la zona.

PANORAMA

EDUCACIÓN

Más de 400 escolares participan en el programa 'Ciudad educadora'

LT / INFANTES

El programa infanteño de actividades extraescolares Ciudad Educadora, que organiza el Consistorio junto a las ampas, se consolida año tras año. En esta ocasión participan 400 escolares. La oferta deportiva, que incluye baloncesto, fútbol sala y tenis, despierta el interés de la mayor parte de los pequeños. Más concretamente, una veintena de estudiantes practicarán el baloncesto, 58 el fút-

bol sala y 32 están apuntados al taller de tenis. Los niños, con edades comprendidas entre los 4 y los 8 años, practicarán diferentes especialidades deportivas durante una hora a la semana divididos en grupos según la edad. También existe un amplio abanico de talleres que ofrecen al alumnado la posibilidad de elegir entre psicomotricidad, baile, pintura y manualidades, inglés, informática o refuerzo educativo.



Varios alumnos en unas de las actividades extraescolares. / LT

ASTRONOMÍA

Curiosos y aficionados se reunieron para ver las estrellas ■ Unas 70 personas de todas las edades se dieron cita la noche del pasado sábado para contemplar el firmamento.

La iniciativa era del departamento de Física y Química del IES Ramón Giraldo con la colaboración del infanteño José Antonio Lillo y el valdepeñero Tomás Garrido, que aportaron sus telescopios y diverso material.

►MEDIO AMBIENTE



De excursión en el parque de Cabañeros con Afammer. El pasado domingo, 55 personas de Infantes visitaron el Parque Nacional de Cabañeros dentro de las actividades organizadas por Afammer. La excursión incluyó una ruta de senderismo de siete kilómetros en Navas de Estena y visitas a Retuerta del Bullaque y al embalse de Torre de Abraham. La jornada terminó en el Museo Casa Palillos. / FOTO: LT

►FORMACIÓN

Las infanteñas se adentran en el mundo de la mecánica

Infantes cuenta con una oferta formativa continuada para la mujer que incluye también cursos de risoterapia y de nuevas tecnologías

ALBACETE · CIUDAD REAL · CUENCA · GUADALAJARA · TOLEDO



RESOLUCIÓN DE 21/10/2009, DE LA DELEGACIÓN PROVINCIAL DE LA CONSEJERÍA DE ORDENACIÓN DEL TERRITORIO Y VIVIENDA DE CIUDAD REAL, POR LA QUE SE SEÑALAN FECHAS PARA EL LEVANTAMIENTO DE ACTAS PREVIAS A LA OCUPACIÓN DE LOS BIENES Y DERECHOS AFECTADOS DE EXPROPIACIÓN FORZOSA POR LAS OBRAS COMPRENDIDAS EN EL PROYECTO: "CONSTRUCCIÓN DE NUEVA GLORIETA EN LA CARRETERA CM-412 EN VILLANUEVA DE LOS INFANTES (CIUDAD REAL)", EXPEDIENTE CR-CR-09-259.

Por Resolución de la Consejería de Ordenación del Territorio y Vivienda de 24 de Agosto de 2009 (D.O.C.M. nº 164), se aprobó el proyecto de las obras de referencia, que fue sometido a información pública con fecha 5 de Junio de 2009 (D.O.C.M. nº 109). Esta aprobación implica la declaración de utilidad pública y la necesidad de urgente ocupación de los bienes y derechos afectados, a efectos de expropiación forzosa, ocupación temporal e imposición de servidumbres, según determina el artículo 16.1 de la Ley 9/1990 de 28 de diciembre, de Carreteras y Caminos de Castilla-La Mancha, en la redacción dada por la Ley 7/2002, de 9 de mayo. La tramitación del correspondiente expediente expropiatorio se ha de ajustar, por tanto, al procedimiento de urgencia previsto en el artículo 52 de la Ley de Expropiación Forzosa y concordantes de su Reglamento.

En consecuencia y de conformidad con lo dispuesto en el mencionado precepto, esta Delegación Provincial en virtud de las facultades que le confieren el artículo 1.3 del Decreto 7 de 28 de enero de 1.996 y el artículo 13 del Decreto 131/07 de 17 de Julio de 2007, ha resuelto convocar a los titulares de bienes y/o derechos afectados, en el lugar, día y hora que se señalan en la presente Resolución para que comparezcan al levantamiento de las actas previas a la ocupación. Esta citación se publicará en el Diario Oficial de Castilla-La Mancha, en el Boletín Oficial de la Provincia de Ciudad Real, en sus periódicos de la provincia de Ciudad Real, en el tablón de anuncios del Ayuntamiento de Villanueva de los Infantes y en el de esta Delegación Provincial. En estos tablones estarán expuestas asimismo las relaciones de afectados.

Además de los medios antes citados, se dará cuenta del señalamiento a los interesados mediante citación individual.

A dicho acto deberán asistir los interesados por sí, o representados por persona debidamente autorizada para actuar en su nombre, aportando los documentos acreditativos de su personalidad (Documento Nacional de Identidad) y de la titularidad de los bienes y derechos afectados (escritura pública o en su defecto cédula catastral), así como el último recibo del Impuesto sobre Bienes Inmuebles, pudiendo ir acompañados a su costo, si lo estiman oportuno, de Perito y Notario.

La publicación en el D.O.C.M., a tenor de lo previsto en el artículo 59.5 de la Ley 30/1992 de 26 de noviembre del Régimen Jurídico de las Administraciones Públicas y del procedimiento Administrativo Común, servirá como notificación a los titulares de bienes y derechos afectados que sean desconocidos y a aquellos de los que se ignora su paradero.

Ciudad Real. 21 de Octubre de 2009. El Delegado Provincial. Fdo.: Antonio Trenado Zamorano

Lugar: Ayuntamiento de Villanueva de los Infantes - Fecha: 20 de Noviembre de 2009 - Hora: 10:30

Nº Orden	Polig.	Parc.	Propietario	Cultivo	Expropiac. m2
1	13	21b	Hdros. Juan Antonio Gimenez Escribano	Secano	1.438
2	14	9	Ampero Torres Santillana	Olivos	1.045
3	14	10	Valero Hurtado Gallago	Secano	99
4	14	69	Francisco Javier Villameyor Merino	Secano	735
5	14	11	María Rosario Migallon Perez	Secano	762
6	14	12	Angel Villa Solera	Secano	620
7	14	14	Jose de la Cruz Villar	Secano	1.884



LA TRIBUNA / INFANTES

El Centro de la Mujer de Villanueva de los Infantes sigue con su programa de actividades para la formación de las mujeres y la mejora de su calidad de vida. Un objetivo que se busca en cada una de las iniciativas formativas puestas en marcha por el centro, la última, el curso de mecánica. Un taller con el que se pretendía dar respuesta a diferentes cuestiones relacionadas con el mundo de la automoción. La intención del mismo, comentó su monitor, Alfonso del Olmo, era ofrecer a la mujer la posibilidad de conocer su vehículo a fondo y «perderle el miedo». Cuestiones de mecánica y mantenimiento básicos referentes a alumbrado, neumáticos, baterías; los trámites necesarios ante un accidente; las claves de una revisión en el taller, así como saber enfrentarse a una avería, son sólo algunos de los temas que se trataron durante el desarrollo del curso.

De cara a la próxima semana, el Centro de la Mujer tiene previsto poner en marcha un curso de risoterapia y relajación, que se incluye dentro de las actividades para conmemorar el Día Internacional contra la Violencia de Género. Según fuentes municipales, son muchos los beneficios que la risa tiene para la salud y por ese motivo entienden «la buena acogida»



Un grupo de alumnas participan en el curso de mecánica. / LT

del curso, al que se han inscrito una treintena de mujeres.

Desde el Centro de la Mujer informaron que con esta experiencia «se busca que las participantes expresen su creatividad, dejen a un lado el sentido del ridículo y mejoren sus relaciones sociales».

NUEVAS TECNOLOGÍAS. La mujer es también la protagonista del nuevo curso ofertado por el Centro de Internet. Se trata de un cur-

so gratuito de informática e internet aplicados al medio rural. Esta actividad formativa se desarrollará hasta el próximo 9 de noviembre y tiene una duración de 40 horas. A través del mismo, doce mujeres trabajadoras relacionadas con el sector agrario se adentrarán en los entresijos de las nuevas tecnologías. El objetivo, señalan desde el centro, es que las alumnas participantes aprendan a gestionar su explotación informáticamente.

El Ayuntamiento y Afymos presentan un programa conjunto para discapacitados

La asociación y el Consistorio colaboran por primera vez en estas actividades, que comenzarán a desarrollarse el 9 de noviembre

LA TRIBUNA / SOCUELLAMOS
La Concejala de Bienestar Social del Consistorio de Socuéllamos y la Asociación Pro Minusválidos Afymos firmaron ayer un nuevo convenio para organizar de forma conjunta un programa de actividades y talleres para personas con discapacidad. El alcalde de Socuéllamos, Sebastián García, destacó que se trata de «un convenio distinto a los que se habían firmado hasta el momento, ya que se ha trabajado para ofrecer un único programa de actividades, coordinando el trabajo de la Concejala con el de la asociación».

Además, el primer edil socuellamino señaló que esta vía de colaboración se debe ampliar en el futuro, ya que «se está gestionando el proyecto de la creación de un centro de día para discapacitados, cuya gestión se quiere dejar en manos de Afymos».

La concejala de Bienestar Social, María del Carmen Toledo, indicó que «el objetivo era aunar esfuerzos con el fin de que los beneficiados sean los minusválidos». «El programa cubre todas las necesidades, aunque estamos abiertos a realizar cualquier mejora durante el curso», añadió.

La presidenta de Afymos, Juana Lorenzo, recordó que «la asociación ha cumplido recientemente 18 años y se encuentra preparada para asumir la gestión de ese centro ocupacional».

El programa, que comenzará el 9 de noviembre, incluye por las mañanas actividades como encuadración y biblioteca, hábitos alimenticios e higiene y cerámica y modelado. Por las tardes, se im-

tirán los talleres de corte, confección y bordado, musicoterapia para adultos y niños, logopedia, psi-

comotricidad y expresión corporal para adultos, actividades físicas y lectura.



El alcalde muestra el folleto con las actividades para discapacitados. / LT

superación

De Villamalea a Santiago en 8 días

Nos propusimos un reto, llegar a Santiago de Compostela desde Villamalea corriendo en tan sólo 8 días. Fueron un total de 1003 Km lo que supuso para cada uno de nosotros realizar, en relevos, media maratón diaria, 4 maratones consecutivos. Un trabajo en equipo, entre 25 corredores perfectamente coordinados capaces de sobrepasar a todo. En ese tiempo superamos el fto, el cansancio hasta la extenuación, el dolor. Pero lo logramos. Con este mismo espíritu voy a mi trabajo en CCM todos los días. Mi meta es superarme siempre, en mi profesión y en mi vida... y seguro que nada me va a detener.

César Díaz García.
Gestor Comercial. Casas de Ves, Albacete.

CCM
Eres tú

3.000 empleados y más de un millón de Clientes estamos construyendo un futuro para CCM. Porque Caja Castilla La Mancha eres tú.

▷ CULTURA

El pintor Eusebio Losa Rubio dona tres cuadros al Ayuntamiento de Socuéllamos

LT / SOCUELLAMOS
El pintor Eusebio Losa Rubio donó ayer tres cuadros al Ayuntamiento de Socuéllamos. El alcalde, Sebastián García, agradeció a Losa «este gran detalle con el pueblo de Socuéllamos, que podrá contemplar su trabajo». Las obras, que pasarán a ser patrimonio municipal, representan la antigua Casa Carmen Arias. La edil de Educación, Cecilia Alcolea, destacó que «se trata de un trabajo muy bueno, en el que se refleja la historia de Socuéllamos con un estilo muy propio». Losa, que ha vivido muchos años en Alicante, no pudo hablar por la emoción.

▷VALDEPEÑAS

La Junta suma 400.000 euros más a las obras de ampliación y mejora del hospital

LA TRIBUNA / VALDEPEÑAS

El Gobierno regional, a través del Servicio de Salud de Castilla-La Mancha (Sescam), va a introducir nuevas mejoras en el desarrollo de las obras de ampliación y reforma del Hospital Gutiérrez Ortega, de Valdepeñas, que supondrán una inversión adicional al proyecto original superior a los 400.000 euros.

El Consejo de Gobierno aprobó en su reunión de esta semana un gasto de 15.448,71 euros para la contratación de la redacción del proyecto, en el que se incluirán estas nuevas mejoras y que hacen referencia a diferentes cuestiones técnicas, como modificaciones en el sistema de climatización, o sustitución de la red de tubería hidráulica, entre otras.

Según fuentes del Ejecutivo regional, las obras de ampliación y reforma del Hospital valdepeñero comenzaron en el año 2005 y está previsto que finalicen en octubre de 2010. Un proyecto en el que la Junta invertirá más de 14 millones de euros y que contempla la ampliación del centro en más de 4.000 metros cuadrados y la reforma de otros 6.000 metros cuadrados, afectando prácticamente a todos los servicios del centro.

Las mismas fuentes señalaron que las obras ejecutadas hasta el momento han permitido dotar al hospital de nuevas instalaciones, como el edificio de consultas externas, un nuevo servicio de Urgencias y laboratorios, nuevas zonas de aparcamiento, una helisuperficie y la nueva base de la UVI móvil, así como nuevas dependencias para el área de Rehabilitación.

Actualmente se están desarrollando las obras de la nueva zona de esterilización y el nuevo bloque quirúrgico. Así, de los cuatro quirófanos existentes en estos momentos y seis puestos de reanimación postquirúrgica se va a pasar a seis, además de una sala de adaptación al medio para Cirugía Mayor Ambulatoria con seis puestos.

La ejecución de estas obras supone además un importante cambio cualitativo en el hospital, ya que se crea un área de Cuidados Especiales, de Reanimación y Críticos, con 12 puestos, que va a permitir la atención a pacientes críticos procedentes de quirófano o de urgencias.

Por otra parte, está previsto que en enero de 2010 comiencen los trabajos de la última fase de estas obras, que consistirá en la creación del nuevo Bloque Obstétrico y de Reanimación

▷MANZANARES

Pozas critica a Nieva por discrepar en un blog con el equipo de Gobierno

El alcalde reprocha al ya ex portavoz, cesado «por unanimidad», que «airee» a través de internet sus diferencias con la gestión del PSOE municipal en lugar de dirimir las en privado

• En referencia a diversas publicaciones del blog personal de Nieva, el primer edil dijo que rozan el «estalinismo» y no se corresponden con la ideología de los socialistas.

LA TRIBUNA / MANZANARES

Acompañado por los concejales Antonio Caba, Félix Cano, Beatriz Torres, Fernando Criado, Alfonso Bellón y Pilar Sánchez Mulas, nueva portavoz del Gobierno local, el alcalde de Manzanares abordó ante los medios, punto por punto, lo acontecido estos últimos días en el seno de su equipo.

En primer lugar, expresó en nombre de todos los ediles presentes su satisfacción por la elección de la nueva portavoz del grupo socialista en el Ayuntamiento, que estrenó su cargo en el último pleno. Sobre Sánchez Mulas destacó que «ya es sabida su gran preparación, competencia personal y buen hacer profesional».

Pozas criticó la actitud de Julián Nieva, anterior portavoz, sobre hacer públicas las discrepancias con el equipo de Gobierno que, en su opinión, deben dirimirse en el seno del mismo y no airearse en blogs. El alcalde afirmó que no se sentían representados por el ex portavoz y que su cese en este cargo, así como el cambio de delegaciones, «fue un acuerdo unánime».

En referencia a la frase con la que Nieva abre su última publicación en su blog, donde parafraseaba a Jacques Benigne Bossuet al decir que «la política es un acto de equilibrio entre la gente que quiere entrar y aquellos que no quieren salir», Pozas respondió que, para él, «la política es el arte de hacer posible lo imposible». Dijo también no sentirse representado con



Miguel Ángel Pozas, alcalde de Manzanares. / LT

esta cita, porque su autor fue un defensor del absolutismo político y defensor de Luis XIV.

En este sentido, aseguró «haber dado ejemplo de lo contrario» al no volver a presentarse libremente a la reelección como secretario general del PSOE de Manzanares. En cuanto a su tiempo en la política local, afirmó que ambos llevan treinta años trabajando en ella, con la diferencia de que él siempre ha militado en las filas socialistas y Nieva lo hizo anteriormente con el Partido Comunista e Izquierda Unida.

A continuación, y siguiendo con el resto de publicaciones aparecidas en el blog de Nieva, dijo no

compartir su concepto militarista de la disciplina política, que roza el «estalinismo» y no se corresponde con la ideología del PSOE.

Asimismo se referiría después a la pregunta emitida en el mismo sobre si deben «soportarse estoicamente las decisiones aunque no se compartan». En este punto Pozas respondió que, cuando se adoptan acuerdos consensuados por mayoría, «deben compartirse, no soportarse».

Con respecto al cese de personal de confianza del alcalde, al que también se refiere Nieva, Pozas apuntó irónicamente que «cuando se toman decisiones que forman parte de sus competencias

como presidente del Consistorio, pueden ser rechazadas; pero cuando son tomadas por el secretario general del PSOE de Manzanares son prerrogativas».

NUEVAS DELEGACIONES. Tras responder a las distintas acusaciones, llegó el momento de las aclaraciones, con las que explicó a la ciudadanía los motivos de la reestructuración llevada a cabo en el equipo de Gobierno que, a su juicio,

Pozas sentenció que «la política es el arte de hacer posible lo imposible», no un acto de absolutismo

«viene a agilizar la eficacia y eficiencia en el desarrollo de las funciones de cada delegación».

En materia de Tráfico y Protección Civil, asumidas por Beatriz Torres, manifestó que considera esta decisión suficientemente justificada. Las discrepancias han sido grandes en cuanto a ordenación de tráfico, la aprobación de la Zona Azul e incluso la cuantía de las sanciones. Haciendo un ejercicio de autocritica, Pozas reconoció que podría haber sido una decisión acertada, pero que se excedió en el número de calles afectadas. Sobre la Concejalía de Personal y Empleo, informó, que será coordinada por Antonio Caba.

Finalmente el primer edil dijo que «la política no es como el teatro» y, citando al premio Nobel de Literatura, Harold Pinter, afirmó que «hay que evitar a cualquier precio el panfleto como sustituto de la verdad».

▷LA SOLANA

La Solana terminará el Centro Tecnológico de Audiovisuales con el Plan E de 2010

LT / LA SOLANA

«Disminuir el desempleo a través de obras novedosas y crear nuevos servicios». Este es el objetivo que, según avanzó Diego García Abadillo, alcalde de La Solana, se ha marcado el Ayuntamiento con la partida económica que recibirá del nuevo Fondo Estatal para el Empleo, en total 1.772.095 euros para proyectos que se ejecuten en 2010. Más

concretamente, el primer edil explicó el pasado miércoles que esta vez el dinero irá destinado a la finalización del Centro Tecnológico de Audiovisuales, situado en el antiguo cine Cervantes. Un proyecto, expuso, que «supondrá la creación de un espacio urbano hermoso y atractivo, donde cada fin de semana o durante nuestro tiempo libre podremos disfrutar de un centro

de ocio en torno a la cultura». Más allá de valorar el nuevo Plan E, Diego García Abadillo aprovechó para tratar otros temas. El primero, el pleno, en el que se darán a conocer los Galanes 2009, y donde tomará posesión como nuevo concejal popular, Diego Torrijos García Cervigón, al que deseó suerte en su nueva andadura. Asimismo, el primer edil aprovechó su intervención an-

te los medios para adelantar los que serán los nombres de la Nueva Ciudad Deportiva y el Centro de Nuevas Tecnologías. José Vicente Ortiz (jugador solanero que falleció de un infarto súbito en La Moheda), para el primero, y Petra Mateos (presidente de Hispasat), para el segundo. Ambos aprobados por «unanimidad en la Comisión de Honores y Distinciones».

▷XXV ENCUENTRO DE POESÍA ESPAÑOLA



Samira Kadiri actuó ayer en Almagro acompañada por la orquesta Arabesque. / LT

La tetuaní Samira Kadiri funde en Almagro la música con la poesía andalusí mediterránea

La cantante, junto al grupo Arabesque, ofreció ayer en el Teatro Municipal el espectáculo 'Andalucismos. De una ribera a otra'

• El repertorio estuvo compuesto por canciones del patrimonio andalusí que, según Kadiri, intentan «devolver la tolerancia y la paz a las culturas en Andalucía».



Samira Kadiri, durante su actuación en Almagro. / LT

LA TRIBUNA / ALMAGRO

La música y la poesía andalusí mediterránea ocuparon ayer el espacio escénico de la tercera jornada de la vigésimo quinta edición del Encuentro de Poesía Española que, organizado por la Diputación de Ciudad Real, se celebra hasta hoy en el Teatro Municipal de Almagro.

Andalucismos. De una ribera a otra es el título que da nombre al espectáculo ofrecido por la soprano tetuaní Samira Kadiri y el grupo Arabesque, en el que se fusionaron la música y el espíritu de arraigados usos andalusíes del Medievo.

El repertorio ofrecido por Samira Kadiri y el grupo Arabesque en el marco del Encuentro de Poesía Española estuvo compuesto por canciones del patrimonio andalusí «o lo que se llama andalusí de la Edad Media», comentó la propia intérprete, explicando que en dicha época convivieron las tres culturas y confesiones en un espíritu de diálogo y tolerancia. «Después de un año de investigaciones en la música de esta época preparé con Arabesque el concierto *Andalusíat*, que es un intento de dar sentido a épocas de historia en común entre las dos orillas», señaló.

Saki Humaya, ¿por qué lloras?, Habibi Ursil Salam, Morenica y Dos hermanas fueron los primeros temas que fluyeron de la voz de Samira, acompañada del ritmo musical de la orquesta Arabesque, integrada por el violín de Nabil Akbi; el laúd de Aziz Samsaoui; el Kanún de Rochdi Mfarej; el ney (flauta prominente en la música del Oriente Medio) de Mostafá Hakam y la percusión a cargo de Muhsen El Kourichi.

Para Samira Kadiri, este programa es un encuentro «entre los andalusíes del Este y del Oeste». «Un encuentro que se funde en un solo idioma que dialoga y en el que se pretenden fijar los mensajes de amor y de paz. A través de las melodías intentamos unir los afectos y las sensibilidades. En definitiva, se trata de un trabajo para devolver la tolerancia y la paz a las culturas en Andalucía», indicó.

Samira ha procurado añadir algunas técnicas líricas en algunas melodías sin alejarse de las especificidades de los textos. Para ello, junto con Hicham Zoubairi, miembro fundador de la orquesta Arabesque, se ha tomado algunas libertades de variar algunos textos en la poesía árabe, adaptándolos para enriquecerlos, buscando un mayor y mejor marco musical capaz de hacerlo trascender en todo el espacio andalusí y mediterráneo.

El itinerario musical andalusí continuó con piezas como *Kolt Ya Achia, Yadi Koli, Alta Alta, Anta Ah-la Mina El Muna* y *Santa María*, procurando, por medio de los instrumentos y el lenguaje poético, un mejor entendimiento entre los pueblos, al evocar a un tiempo la sensualidad sonora del Oriente y el Mediterráneo y el dinamismo de las

tendencias occidentales, explicaron desde la institución provincial.

Samira Kadiri crea el grupo Arabesque, junto a Nabil Akbi e Hicham Zoubairi, para la investigación de la música árabe en el legado euromediterráneo. Actualmente dirige la Casa de Cultura de Tetuán y también la Compañía de Teatro de la Región de Tánger-Tetuán.

CALZADA DE CALATRAVA

El PP municipal planteará «congelar» los impuestos y las tasas del próximo año

LT / CALZADA DE CALATRAVA

El equipo de Gobierno de Calzada (PP) propondrá en el pleno que se celebra hoy la «congelación» de los impuestos y tasas municipales. Según indicaron desde el Ayuntamiento, éste será el tercer año consecutivo en el que los impuestos municipales no se aumentan en la localidad. En este mismo pleno se planteará suprimir las tasas por ocupación de terrenos para mercancías, materiales de construcción y escombros.

El concejal de Hacienda, Salvador Laguna, explicó que con esta medida «se pretende ayudar a los calzadeños en estos tiempos de crisis, especialmente al sector de la construcción gracias a la eliminación de la tasa por ocupación de terrenos de uso público con mercancías, materiales de construcción, escombros, vallas,

puntales, andamios y otras instalaciones análogas».

Según las mismas fuentes, los principales impuestos municipales mantienen su cuantía desde 2006: el IBI (0,70% urbana y 0,90% en rústica) o el ICIO (2,6%). El resto de ordenanzas fiscales se «congelarán», a excepción de las que dependen de organismos exteriores al Ayuntamiento, como la de basura, que depende de forma directa del Consorcio RSU y que ha subido la tasa que cobra por sus servicios un 1,85%. La tasa de depuración también sube para adecuarse a las tarifas de la nueva depuradora.

Por último, el Consistorio de Calzada también va a regular los precios públicos de las nuevas instalaciones deportivas, como son las pistas de pádel, pista de voley-playa y el campo de fútbol de césped artificial.



Salvador Laguna, concejal de Hacienda del Ayuntamiento de Calzada. / LT

MALAGÓN

La renovación de redes sigue en Fundadores Cooperativa y calle Almagro

El Ayuntamiento sigue con la renovación de las redes de suministro de agua potable. Una vez terminadas las obras de la calle Palacios, ahora le toca el turno al tramo final de la avenida Fundadores Cooperativa y calle Almagro. La mayo-

ría de las vías sólo disponen de una tubería de abastecimiento, que se encuentra obsoleta en algunos tramos donde se producen continuas roturas que afectan al suministro de agua de la localidad. Por lo tanto, el Ayuntamiento de Malagón señala que el principal objetivo de estas obras es la renovación de las conducciones donde se producen dichas roturas.

in FÓRMATE para el Empleo

EN LA RED DE PUNTOS DE FORMA CASTILLA LA MANCHA

ACADEMIA COBOL 1 Toledo, 1, bajo, 13200 Manzanares	CENTRO DE FORMACIÓN MANZANARES Reyes Católicos, 32, bajo, 13200 Manzanares
AKDe FORMACIÓN Y CONSULTORÍA S.L. Alarcón, 6, 13250 Daimiel	CONSULTORÍA Y SERVICIOS DE FORMACIÓN SÓCRATES Obispo Quesada, 11, 13250 Daimiel
CEAT Campo, 84, 13700 Tomelloso	COPERMÁTICA CENTRO DE FORMACIÓN Pº de San Isidro, 7, 13700 Tomelloso
CENFORADE S.L. Carros, 58, 13320 Villanueva de los Infantes	ETIC FORMACIÓN Ramiro Ledesma, 2, 13630 Socuellamos
CENTRO DE FORMACIÓN ALDAVERO-CENFORAL Calle de Ramírez Lasala, 38, 13370 Santa Cruz de Mudela	FORMALCAZAR S.L. Gral. Azcarraga, 35, 13600 Alcazar de San Juan
CENTRO DE FORMACIÓN ALHAMBRA Calero, 5, 13240 La Solana	GRUPO SEC Zarza, 4, 13003 Ciudad Real



Información: 900 101 758

GRUPO SYSMANCHA
Hernán Cortés, 15, 13500 Puertollano
INLINGUA CIUDAD REAL
Calatrava, 44, bajo, 13003 Ciudad Real
INSTITUTO DE FORMACIÓN INTEGRAL, S.L. (IFI)
Parque Luz, 49, 13005 Ciudad Real
LA ACADEMIA
Bernardo Balbuena, 44, 13300 Valdepeñas
MÉTODO ENSEÑANZA AVANZADA, S.L.L.
Ronda de Alarcos, 4, 13002 Ciudad Real
NUEVA FORMACIÓN
Estación Via Crucis, 8, 13003 Ciudad Real



BREVES

PROFESORADO

El máster que sustituye al CAP oferta 750 plazas en la Región

■ El nuevo master universitario, que viene a sustituir al Certificado de Adaptación Pedagógica (CAP), ha comenzado a impartirse ya en Castilla-La Mancha con una oferta de 600 plazas en la UCLM y de 150 en la Universidad de Alcalá. La consejera de Educación explicó que esta formación hará posible que «contemos con un profesorado mejor preparado, el factor más importante para una educación de calidad».

PISOS ASISTIDOS

Una media de 80 jóvenes pasan al año por el programa de autonomía personal para su reinserción

■ Alrededor de 800 menores se han beneficiado en los últimos diez años del programa de autonomía personal que desarrolla el Gobierno de Castilla-La Mancha para facilitar su reinserción social. En la actualidad el programa de autonomía personal cuenta en Castilla-La Mancha con 13 viviendas con un total de 60 plazas, que al año atiende a una media de unos 80 jóvenes. El consejero de Salud dio estos datos en el congreso de la Federación de Entidades con Proyectos y Pisos Asistidos.

PARO

El Plan de Choque contrata a 4.000 desempleados sin prestaciones

■ Tres meses después de su firma, la portavoz del Gobierno regional ha hecho balance del Pacto por Castilla-La Mancha. Dijo que con el Plan de Choque se han contratado a 4.000 desempleados que habían dejado de cobrar las prestaciones. También recordó que ya se ha firmado el Pacto por el Cambio Climático o el Plan del Comercio.

JORNADAS

Salud mejorará su sistema de información con horizonte 2020

■ El consejero de Salud tiene como uno de sus retos en el horizonte de 2020 crear un sistema de información sociosanitario integral; fiable y seguro que mejore la calidad y la seguridad en la atención a las personas desde la enfermedad, la cronicidad y el cuidado asistencial a lo largo de la vida. Lo declaró en la I Jornada de la Sociedad Castellano-Manchega de Documentación Médica.

►CAJA CASTILLA LA MANCHA

BBK e Ibercaja son las favoritas en la puja por CCM, que se cierra hoy

La decisión final del Banco de España sobre quién será la candidata a la fusión con la entidad regional se conocerá a mediados de noviembre, previsiblemente el día 15

• La Caja vizcaína aprobó ayer mismo autorizar a la dirección de la entidad a presentar una oferta formal para hacerse con la propiedad de la Caja de Castilla-La Mancha.

LA TRIBUNA/ TOLEDO

El segundo acto del 'culebrón' CCM toca hoy a su fin. Tras un mes de especulaciones, hoy expira el plazo para que los interesados por entrar en la Caja regional presenten sus ofertas al Banco de España o más concretamente al banco suizo UBS, entidad elegida por el regulador español para analizar las salidas de la entidad.

La resolución se espera rápida. El Banco de España tiene previsto anunciar a su candidato a mediados de noviembre, previsiblemente el día 15. No obstante, la fusión no estará lista hasta después de Navidad. El apoyo de la Asamblea de CCM a la fusión por mayoría cualificada (tres quintas partes del total) es, en estos momentos, uno de los grandes interrogantes abiertos. Desde el PP, ya se amenaza con boicotear cualquier proceso de integración si no se cumplen sus premisas, que pasan por que Cuenca siga siendo la sede de la entidad y por tener acceso a los informes confidenciales del Banco de España. Además, en varias ocasiones los populares manifestaron su deseo de que CCM siga sola.

LOS NOVIOS DE CCM. BBK, que ayer mismo por la tarde acordó aprobar presentar oferta, e Ibercaja aparecen, a día de hoy, como las 'favoritas' en la puja por la entidad castellano-manchega. Detrás sueñan nombres como Cajastur, que también ha mostrado su interés aunque le falla su pequeño tamaño, y La Caixa, que ni confirman ni desmiente su 'affaire' con CCM.

Ibercaja cuenta a su favor con el apoyo del empresarial y el factor 'sociológico' de la cercanía con CLM, frente a la vasca BBK. Además, la caja aragonesa sería también la favorita del Gobierno regional, que debe dar su plácet a cualquier proceso de fusión.

Por su parte, BBK se posiciona como la entidad más solvente y que, por tanto, precisaría menor apoyo público para llevar a cabo la absorción de CCM. Un punto muy valorado por el Banco de España, que ya ha advertido en varias ocasiones que esta operación debe absorber la menor cantidad posible de fondos. En cambio, en su contra juegan los cupos políticos:

actualmente el PNV controla la Asamblea de la caja bilbaína, que podría perder a favor de los socialistas si finalmente se suma CCM.

Al respecto, el Consejo de Administración de la BBK acordó ayer mismo autorizar a la dirección de la entidad a presentar una oferta formal para hacerse con la propiedad de CCM, según informaron a Efe fuentes cercanas al proceso. Las fuentes oficiales consultadas rechazaron informar de los aspectos concretos del proceso aludiendo al compromiso de confidencialidad suscrito.

Cajastur está ultimando su

oferta para presentarse a la puja por CCM. El presidente de Cajastur, Manuel Menéndez, informó al consejo de administración de que los técnicos de la caja están a punto de finalizar el análisis que determinará si finalmente opta.

GOBIERNO VASCO. El consejero vasco de Economía, Carlos Aguirre, opinó ayer que por la «línea tradicional», en estos momentos, es «prácticamente imposible» la adquisición de CCM por parte de la BBK, porque supondría que la entidad vizcaína «perdería el control» de la propia entidad.

Por ello, opinó que «no es muy probable y prácticamente imposible» la citada operación, ya que «por número de oficinas, de impositores, de empleados, y de órganos patronos CCM es más grande». Insistió en que «por la línea tradicional» no sería posible la adquisición, aunque apuntó que «todo es posible a través de otras líneas» que, según dijo, deberían estar «contempladas y aceptadas por el Banco de España». Por su parte, el diputado general de Bizkaia, José Luis Bilbao, afirmó que lo que decida BBK en relación a CCM tendrá «su visto bueno».



Responsables de la Obra Social de CCM junto a los de Cruz Roja y Cáritas, que sostienen el gran cheque. / ROSA MARCOS

Cien mil euros de «solidaridad» para Cáritas y Cruz Roja

LA TRIBUNA / TOLEDO

CCM hizo entrega a Cáritas y Cruz Roja de CLM de 100.000 euros correspondientes a la Campaña Ahorro Solidario que la Entidad llevó a cabo durante los meses de verano y que se repartirán, a partes iguales, entre las dos organizaciones.

El objetivo de la campaña era promover el espíritu de solidaridad entre los más jóvenes a través de una promoción de ahorro diferente: CCM se comprometía a donar el equivalente al 2% de todo lo que estos clientes ingresa-

ran en sus cuentas durante el mes de junio y se mantuviese hasta el 31 de agosto. De esta forma, más de 35.000 niños y jóvenes (titulares de libretas de Ahorro Infantil (Mi Libreta) y Máx Joven) colaboraron con las organizaciones en su labor de ayuda a los más desfavorecidos.

Según la directora del Área de Soporte Comercial y Marketing de CCM, Marina Bérrocal, «con esta campaña se han cumplido dos objetivos importantes: fomentar el ahorro entre los jóvenes y colaborar con Cruz Roja y

Cáritas en su labor de lucha contra la pobreza y la marginación».

De los 100.000 euros donados por CCM, la mitad corresponde a la colaboración de la Obra Social. Los responsables de ambas organizaciones, coincidieron en agradecer y felicitar a CCM por su iniciativa. Cruz Roja dedicará los 50.000 euros al proyecto de apoyo social y acercamiento a personas en situación de vulnerabilidad. La parte de Cáritas «estará repartida entre los proyectos de Albacete, Cuenca, Sigüenza-Guadalajara y Toledo».

▷PLENO

Las Cortes aprueban las cuentas más endeudadas de la legislatura

Araújo defendió unos Presupuestos, que caracterizados por la austeridad, contarán con un déficit del 2,75 por ciento del PIB regional, superando los 1.000 millones de euros

• El PP ve rechazada su enmienda a la totalidad y censura unas cuentas que «lejos de favorecer la recuperación económica, parecen deliberadamente diseñadas para empeorar las cosas».

S.L.H. / TOLEDO

El debate presupuestario se saldó ayer con el primer apoyo de las Cortes autonómicas a las cuentas redactadas por el Gobierno regional. El rechazo de la enmienda a la totalidad del PP supone que la 'caja' para 2010 se cierra finalmente en 9.616 millones de euros, no pudiendo ser ya ajustada esta cantidad por las enmiendas parciales y se incluirá un déficit del 2,75 por ciento, el máximo pactado en el Consejo de Política Fiscal y Financiera, y que supera los 1.000 millones de euros.

El proyecto de Presupuestos de la Junta, reseñó María Luisa Araújo nada más subir a la tribuna, «va a contribuir a reactivar la economía regional, a minimizar el impacto de la crisis sobre los trabajadores y empresarios y a garantizar un espacio de cohesión y bienestar social para los ciudadanos».

La vicepresidenta y consejera de Economía consideró este debate y votación de la enmienda a la totalidad presentada por el Partido Popular una «excelente» ocasión para exponer las prioridades y objetivos de la Junta para dinamizar la economía y hacer frente a la crisis. Asimismo, la muestra, una vez más, de que los populares acuden a las Cortes «sin ideas», «sin iniciativas» y «sin un proyecto alternativo», apostilló Araújo.

La responsable regional echó mano a los datos elaborados por su



Araújo (l) y Valerio (d) fueron las adalides del Gobierno en el pleno de ayer en las Cortes. / ROSA MARCOS

Consejería y detalló, una a una, las partidas presupuestarias para 2010. Así, indicó que la cifra de ahorro bruto positiva rondará los 106 millones de euros o que el esfuerzo inversor alcanza los 3.758 millones, el 10 por ciento del PIB regional, con un incremento del 8,7 por ciento.

Sin olvidar los 1.500 millones destinados al Pacto por Castilla-La Mancha, Araújo hizo hincapié en las partidas destinadas a los servicios sociales, principal prioridad del Gobierno de José María Barreda, señaló. El presupuesto en Educación crecerá, informó, un 2,5 por ciento; el del Sescam, un 2,75 por ciento; y el de la Consejería de Salud y Bienestar Social se verá incre-

mentado un 9,1 por ciento. En definitiva, «estos presupuestos están pensados para garantizar el bienestar social de los ciudadanos en un momento de crisis y relanzar la economía».

MAL DISEÑADOS. Acto seguido, subió a la tribuna el diputado Marcial Marín, que intentó echar por tierra las tesis defendidas por la vicepresidenta. Así, reprochó las cuentas regionales argumentando que «lejos de favorecer la recuperación económica de Castilla-La Mancha, parecen deliberadamente diseñadas para empeorar las cosas».

A su juicio, sólo conseguirán aumentar la deuda, subir los impues-

tos a los castellano-manchegos y «extender más aún el paro». Además, consideró que el Gobierno regional, en las últimas semanas, no ha hecho otra cosa que informar de «falsedades», ocho en concreto, por lo que «nosotros exponemos ocho alternativas» que, como bien recordó, ya adelantó Cospedal durante el Debate del Estado de la Región. Entre ellas, destacan la rebaja de impuestos, la revitalización del campo, la racionalización del urbanismo y la mejora en el acceso a la vivienda o la modernización de las pequeñas y medianas empresas de la Región.

El diputado socialista Antonio Guijarro bautizó a Marín como el

«rey del mambo» y señaló que los datos oficiales desmienten que Castilla-La Mancha esté tan mal como la pintan los populares. «Reconozcan que no está todo tan mal y que algunas cosas de las que hacemos son necesarias, están bien y funcionan razonablemente bien».

A lo que Marín respondió que los castellano-manchegos disponen de las rentas más bajas y son, en cambio, los que más impuestos pagan, dijo. Por ello, «no cuenten con nosotros para aprobar estos presupuestos, lo del despilfarro, la deuda, el paro y los impuestos. El mejor favor que le pueden hacer a los castellano-manchegos es retirarlos».

Valerio fija antes de 2012 el traspaso de Justicia y el PP exige adelantarlo

S.L.H. / TOLEDO

«Cuando yo venía a Toledo me parece que las transferencias iban por la Sagra», bromeó el ex ministro de Justicia, Mariano Fernández Bermejo, el 19 de mayo de 2008. 17 meses después, las competencias en este área no se han materializado. La consejera de Administraciones Públicas y Justicia, Magdalena Valerio, justifica este rechazo en la «insuficiente» dotación económica que el Ministerio está dispuesto a dar a la Región por asumir las transferencias y que, a su juicio, no solucionaría el «déficit histórico» de Castilla-La Mancha en esta materia.

No obstante, la responsable regional explicó ayer en el pleno de las Cortes que Francisco Caamaño está dispuesto a llegar a un acuerdo antes de que termine la legislatura en 2012. Ante este anuncio, la portavoz del PP en esta área, Natalia Tutor, exigió que el acuerdo llegue antes de 2011, antes de que se disuelvan las Cortes castellano-manchegas y se instale, a posteriori, un nuevo equipo de Gobierno, lo que retrasaría «más si cabe» el traspaso de las competencias.

SITUACIÓN PREOCUPANTE. Los diputados regionales tuvieron



Cospedal habla con Tirado minutos antes de dar comienzo el pleno. / ROSA MARCOS

ayer que debatir sobre este asunto; tras solicitar el Grupo Parlamentario Popular un debate general para conocer la situación actual de la Administración de Justicia y la marcha del proceso negociador de transferencia de

competencias.

Tras reconocer Valerio que la situación de la Justicia es «realmente preocupante», detalló las carencias que padece este servicio en la Región, que tiene la menor ratio de jueces por habitante

de España y donde la litigiosidad ha aumentado sensiblemente, especialmente en el área de lo Mercantil.

Así, señaló que el Gobierno regional no tiene puesto el ojo en los plazos, sino en lograr un buen acuerdo, para lo que el Ministerio debe de tener en cuenta la dispersión geográfica de la Comunidad, el aumento poblacional y el mal estado de las infraestructuras, entre otros aspectos.

Unos puntos en los que Tutor estuvo de acuerdo pero que, sin embargo, no justifican el retraso de las transferencias de las que, según recordó, se tuvieron las primeras noticias en 2003. «No se trata de tener o no tener prisa, sino de creer o no que podrían mejorar la Justicia en la Región. Nosotros creemos que sí, si están bien hechas, pero el Ministerio no se implica lo suficiente con nuestra tierra y para Barreda la Justicia no es prioritaria».

¿Llamó Blanco?

El Partido Popular de Castilla-La Mancha ha exigido que José María Barreda aclare urgentemente si ha mentido él o ha sido la portavoz del Gobierno autonómico, Isabel Rodríguez, cuando informó de que el ministro de Fomento, José Blanco, le había llamado para pedirle perdón por sus recientes declaraciones sobre el trasvase del Tajo medio.

El PP regional considera gravísimo que un miembro del gobierno de Castilla-La Mancha haya mentado en un asunto tan importante, por lo que requiere que, en la mayor brevedad de tiempo posible, se determine quien ha faltado a la verdad a los ciudadanos.

Según publicó ayer un medio de comunicación, citando fuentes del Ministerio de Fomento, «el Gobierno niega que José Blanco se disculpara ante José María Barreda por apoyar el Tajo Medio» añadiendo que «el ministro no tiene por qué pedir disculpas al hacer unas reflexiones sobre las alternativas que se barajan para garantizar el suministro de agua».

Este hecho, constata que Barreda no es capaz de defender los intereses de la Región y, en particular, «conseguir los objetivos que nos hemos marcado en la reforma de nuestro Estatuto de Autonomía», informó el PP en un comunicado.

► INMIGRACIÓN

Aprobada una nueva Ley de Extranjería que el PP liquidará si llega al poder

AGENCIAS / MADRID

El Pleno del Congreso aprobó ayer la nueva Ley de Extranjería con la oposición del Partido Popular, así como de IU, ERC y UPyD. La norma, que será derogada por los *populares* si acceden al Gobierno, tal y como anunciaron ayer los pupilos de Rajoy, presenta como principales novedades la posibilidad de que las ONG y las entidades privadas asuman la tutela de los menores extranjeros no acompañados, así como la ampliación del plazo de internamiento, que pasa de los hasta ahora 40 días a 60.

A la hora de detallar los motivos de su radical disconformidad, el portavoz de Inmigración del PP, Rafael Hernando, argumentó que la reforma finalmente aprobada no servirá para frenar las «avalanchas» de inmigrantes en situación irregular.

A su juicio, la ley es una mera «reforma cosmética», que ha desaprovechado la ocasión de cambiar el actual modelo migratorio, responsable de que España se haya convertido en el «coladero» de ilegales de la UE y en un territorio propicio para el establecimiento de todo tipo de mafias.

Tras lamentar que el texto no prohíba las regularizaciones masivas, una de las principales reclamaciones de la formación de Génova, Hernando acusó al Gobierno de no promocionar la integración del inmigrante, puesto que se le reconocen derechos, pero «no obligaciones».

En opinión del conservador, es «una barbaridad» que las comunidades autónomas y las organizaciones no gubernamentales puedan asumir la tutela de los menores extranjeros no acompañados y que las regiones puedan asimismo formalizar convenios en cuestiones migratorias con países extranjeros.

Frente a las quejas de excesiva tolerancia del PP, el representante de IU, Joan Herrera, razonó su oposición al texto por razones casi diametralmente opuestas, ya que, a su juicio, el Ejecutivo ha optado por un «discurso duro». Como ejemplo, el izquierdista citó la ampliación del período de internamiento de los ilegales.

Ese mismo es el principal escollo que impidió al BNG respaldar el texto. A juicio de su diputada Olaia Fernández Dávila, no es razonable que una persona que presuntamente ha delinquido pueda ser detenido un máximo de 40 días, y un inmigrante que ha incurrido en una sanción administrativa (no tener papeles) pueda serlo durante 60.

Rajoy suspende de militancia a Costa tras 'autoresituarse' en sus cargos

El presidente del PP asegura que «Santo Job solo ha habido uno en la historia» y anuncia que «dará respuesta a lo que está pasando» durante el comité ejecutivo nacional del próximo martes

• El que fuera secretario general 'popular' en Valencia pierde el carné del partido tras revelarse contra su cese y sostener que sigue siendo el 'número dos' regional.

AGENCIAS / MADRID-VALENCIA

Como suele ocurrir con casi todos los asuntos que no se zanján de manera definitiva, la polémica por la dimisión del que fuera *número dos* de los *populares* valencianos Ricardo Costa volvió a estallar ayer a Rajoy que, ahora sí, no tuvo más remedio que dar un sonoro portazo y, lejos de la discreción con la que había intentado desactivar el caso, se vio obligado a echar del partido al principal colaborador del presidente de la región levantina, Francisco Camps.

Después de varios y confusos intentos de Génova para apartar de sus cargos de manera consensuada al principal interlocutor con la trama Gürtel, la situación de Costa seguía sin estar clara, hasta el punto de que había dudas con respecto a su verdadera situación, puesto que gozaba de diversos privilegios inherentes a los cargos y su jefe regional seguía defendiendo su gestión en un velado respaldo a su continuidad.

Habida cuenta de que tal situación de extraña interinidad duraba ya semanas y, quizá cansado de que la dirección nacional se limitara a ignorarle, Costa decidió ayer echar un nuevo pulso a Rajoy y, delante de compañeros y periodistas, se atrevió a lamentar «como militante y como secretario general» del PP valenciano que no se le hubiera citado todavía ante el Comité de Derechos y Garantías, órgano que se habría comprometido a investigar sus relaciones con la trama dirigida de Correa para determinar si podía regresar *limpio* a sus responsabilidades.

Ante semejante desafío expresado a la cúpula conservadora, ese mismo Comité de Derechos decidió ayer suspenderle cautelarmente de militancia por su «actitud».

La fulminante decisión debería desactivar por completo la polémica, pero no parece probable que suceda así, puesto que Camps sigue empeñado en vincular su suerte a la de Costa y, por mucho que Rajoy se haya esforzado en templar los ánimos, el líder regional continuará siendo un foco de problemas.

GESTIÓN «EXCEPCIONAL». De hecho, el jefe del Ejecutivo valenciano proclamó tras conocer el castigo a su colaborador que «acata», porque el partido «forma parte de un todo, pero, de manera tan crítica como empujada, mani-

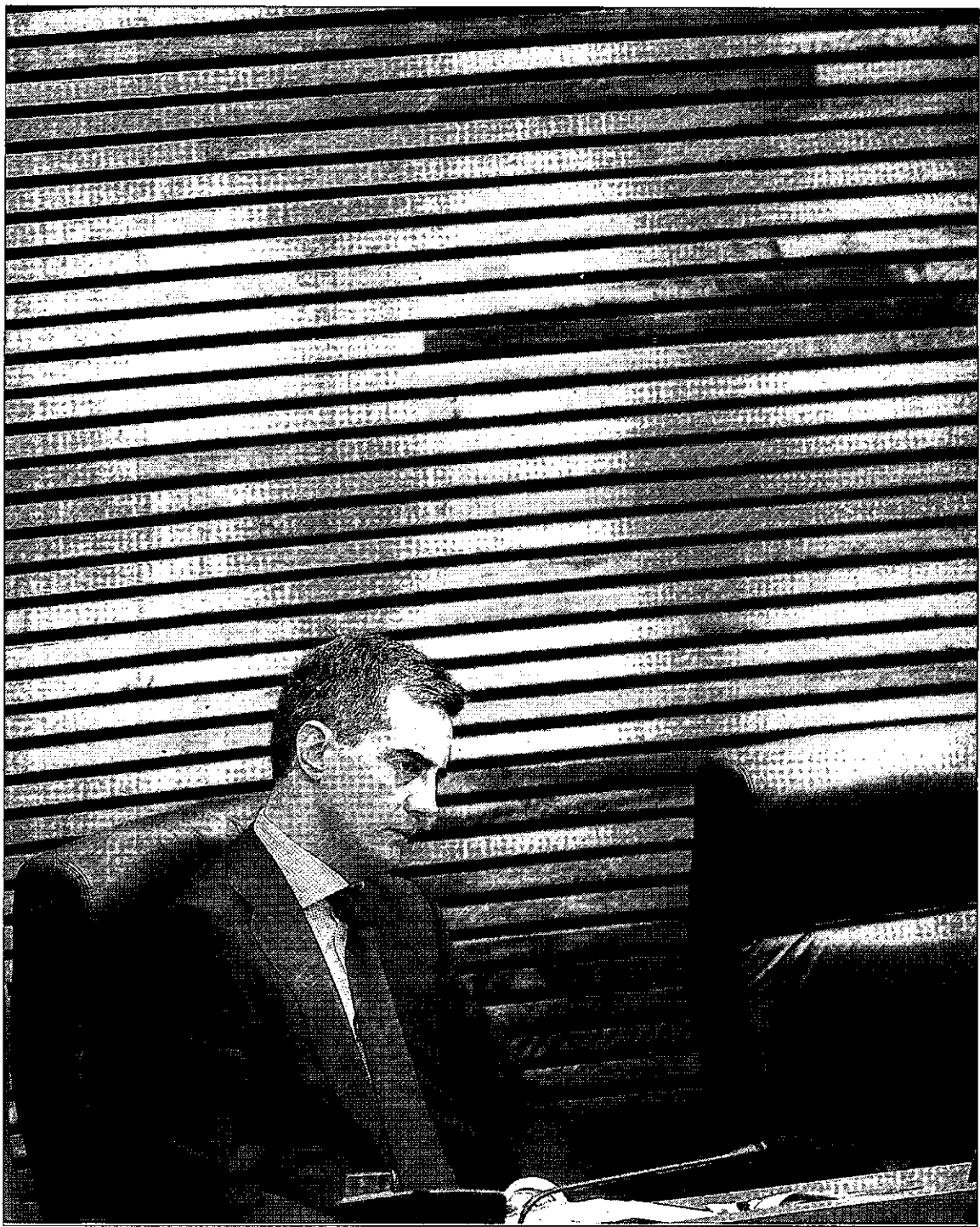

Ricardo Costa acudió ayer a las Cortes valencianas por primera vez desde que fuera despojado de sus cargos. / EFE

festó que la suspensión «nada tiene que ver» con los cargos que el ex *número dos* ha desempeñado como secretario general en la región y portavoz de los conservadores en las Cortes autonómicas.

Por si su mensaje no fuera lo bastante confuso, Camps, incidió en que «todos en el PP», tanto en Valencia como a nivel nacional, «tenemos por Ricardo Costa el mayor respeto y avalamos su excepcional gestión», una proclama que, de manera implícita, pone en tela de juicio la existencia de razones para la adopción de medidas disciplinarias.

Incluso más contundente, y más comprensible también, fue la reacción del ex ministro y diputado *popular* Juan Costa, hermano del expulsado, quien dijo estar «profundamente sorprendido», y avisó a su partido de que «cuando se toman decisiones políticas no

Camps reta a Génova y dice que el castigo «nada tiene que ver con una gestión irreprochable»

se puede actuar de manera arbitraria». «Hay cosas que no se deben y no se pueden hacer», resumió a modo de velada amenaza a la dirección de Génova.

Ante tal cúmulo de rebeliones, Rajoy no pudo ocultar su exasperación y, aunque reconoció que la «paciencia es una virtud muy importante» en política, sostuvo que «Santo Job solo ha habido uno en la historia».

Durante un acto con afiliados de Cartagena en el que rechazó la corrupción, porque le «parece una porquería», y aseguró que «si una persona del partido ha hecho lo que no debe, no puede pertenecer al PP», anunció que el comité ejecutivo nacional que se celebrará en la sede madrileña de la calle Génova el próximo martes, dará «respuesta a lo que está pasando», es decir, «a los problemas» del caso Gürtel y la pugna por el poder en Caja Madrid.

«Voy a hablar del respeto debido a la militancia», manifestó el conservador visiblemente irritado en lo que se antoja como un anuncio de que la semana que viene dará un golpe sobre la mesa para reconducir ambas polémicas y dejar claro que no tolerará más insubordinaciones, promovidas en última instancia por aquellos que aspiran a sustituirle.

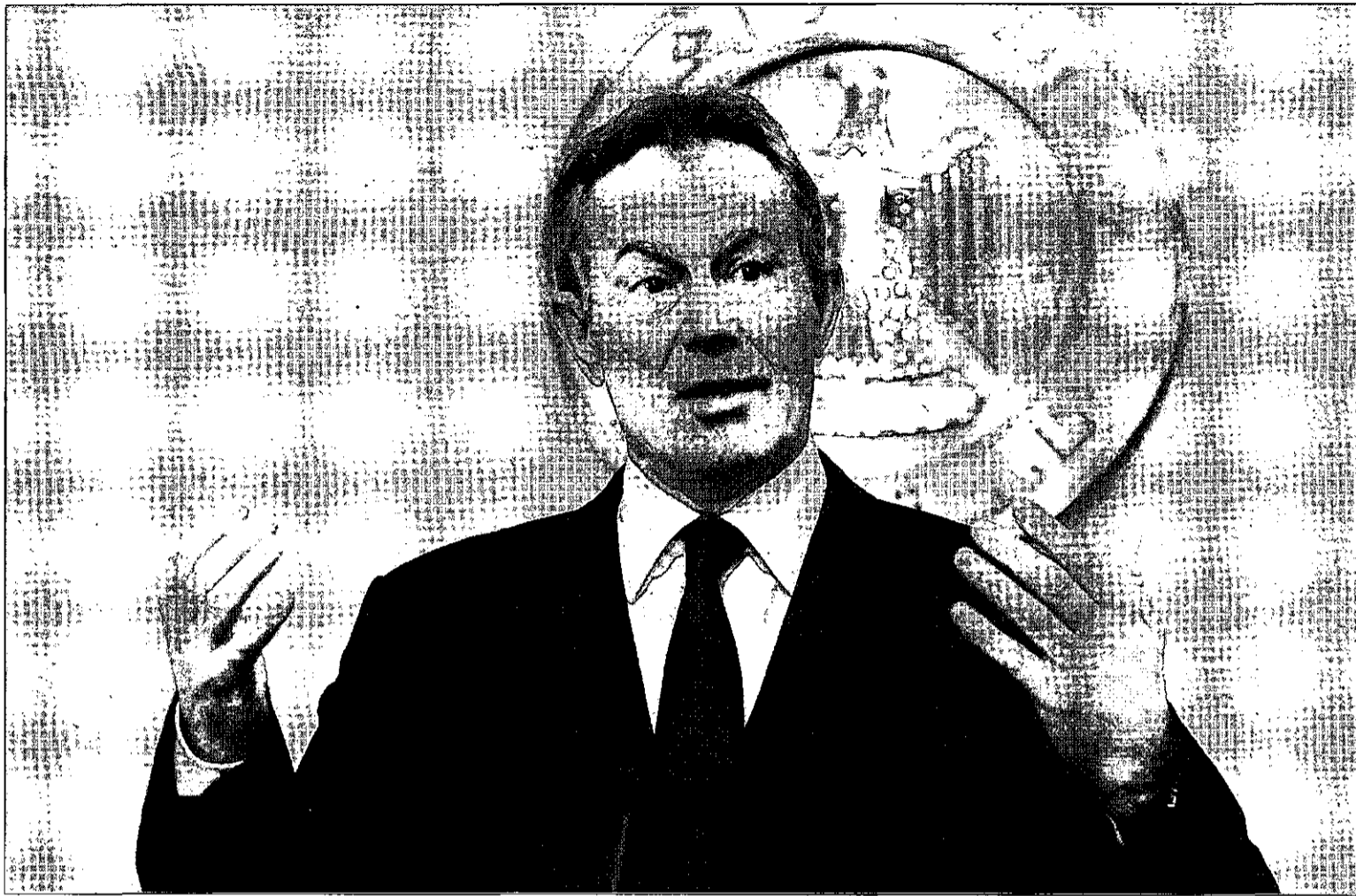

El antiguo 'premier' británico Tony Blair ya no oculta su disposición a presidir la Unión Europea. / EFE

Blair empieza a mostrar sus cartas como próximo presidente de la UE

El ex primer ministro británico se declara interesado en ser el primer dirigente estable de la Unión Europea, siempre que el cargo sea de peso y pueda influir en la escena internacional

• El político cuenta con el apoyo de su sucesor, Gordon Brown, y de Berlusconi, pero tendrá que sortear la oposición del grupo 'popular', de los países del Benelux y de España.

AGENCIAS / BRUSELAS

La cumbre de jefes de Estado y de Gobierno de los Veintisiete, en la que los líderes comenzarán a mostrar sus cartas para ver quién ocupará los puestos de presidente estable del Consejo y de futuro jefe de la diplomacia europea, arrancó ayer en Bruselas con la tradicional reunión con el presidente del Parlamento Europeo, Jerzy Buzek.

Aunque la Presidencia sueca extrema la prudencia y no quiere lanzar formalmente el debate sobre los candidatos para ocupar los puestos que crea el nuevo Tratado de Lisboa hasta que el texto sea ratificado por el dirigente checo, Vaclav Klaus, la pregunta que más escucharon de la prensa los participantes en la cita es cuál es su candidato a mandatario y alto representante de la UE.

El ex premier británico Tony Blair y los primeros ministros de Países Bajos, Jan Peter Balkenende, y de Luxemburgo, Jean-Claude Juncker, parten como favoritos, aunque no se descarta que haya un candidato *tapado* que aparez-

ca en el último minuto, como sucedió en 2004 cuando José Manuel Durao Barroso fue elegido inesperadamente líder del Ejecutivo comunitario.

Blair, además, se está revelando como una figura que puede dificultar el consenso. Y nombres que hasta ahora no aparecían en el tablero comienzan a hacerlo, como el ex canciller austriaco Wolfgang Schüssel. De momento, el ex premier británico cuenta con el apoyo explícito de su sucesor en Downing Street, Gordon Brown, para quien sería un «excelente» aspirante.

También le apoya expresamente el dirigente italiano, Silvio

Berlusconi. Sin embargo, el presidente francés, Nicolás Sarkozy, que fue el primero en promover a Blair, ya no es tan entusiasta, y no está claro si la canciller alemana, Ángela Merkel, lo aceptaría.

El diario británico *The Times* publicó ayer que Blair está interesado en ser el primer presidente de la Unión Europea siempre y cuando el cargo sea de peso y le permita influir en la escena internacional.

Algunos de sus amigos señalaron a este periódico que el ex primer ministro estaría dispuesto a abandonar sus lucrativas actividades actuales -asesor empresarial, conferenciante y enviado del

Cuarteto para Oriente Próximo- si los Veintisiete llegan a un acuerdo para que el cargo sea de gran importancia.

ENFRENTADOS. Mientras tanto, los países del Benelux (Bélgica, Países Bajos y Luxemburgo) lideran el frente anti-Blair con el argumento de que un país que no está en el euro ni en el espacio sin fronteras Schengen no puede ocupar la Presidencia. Así lo adelantó el primer ministro luxemburgués, Jean-Claude Juncker, que se ha postulado para ocupar el cargo. Sin embargo, sus recientes enfrentamientos con Sarkozy y Merkel pueden restarle puntos.

Como tercera vía entre Blair y Juncker emerge en los últimos días la candidatura de Balkenende. De hecho, España ve con buenos ojos al primer ministro holandés como presidente permanente de la UE, ya que hoy por hoy es el candidato que parece generar un mayor consenso. De hecho, el líder del Gobierno español, José Luis Rodríguez Zapatero, afirmó ayer que él quiere un líder «europeísta, con una gran vocación».

Mientras, el dirigente del grupo popular europeo (PPE), Joseph Daul, aseguró que Tony Blair no es un buen candidato y manifestó que quien ocupe el puesto debe ser un «político unificador» y «muy buen europeo que esté dentro del Euro».

A DEBATE

► **Cambio climático.** El primer ministro británico, Gordon Brown, confió en poder lograr en la cumbre europea un «programa ambicioso» para financiar la lucha contra el cambio climático en los países en desarrollo. El político adelantó que las necesidades globales de las naciones en desarrollo para combatir el calentamiento global ascenderán a 100.000 millones de euros anuales en 2020, de los que entre 30.000 y 40.000 millones de euros deberán provenir de financiación pública internacional.

► **Tratado de Lisboa.** Los líderes europeos intentarán acordar una fórmula para satisfacer las exigencias del presidente checo, Vaclav Klaus, y facilitar la ratificación del Tratado de Lisboa en la República Checa. Lo más probable es que se le ofrezca una exención de la Carta de Derechos Fundamentales de la UE, ya que la preocupación de Praga es que el carácter vinculante pueda abrir la puerta a reclamaciones por parte de los alemanes y húngaros expulsados de Checoslovaquia tras la Segunda Guerra Mundial.

ESTADOS UNIDOS

El Despacho Oval cumple un siglo de historia no exenta de secretos y hasta líos de faldas

M.V. (EFE) / WASHINGTON

El Despacho Oval, que si pudiera hablar tantas cosas contaría sobre la declaración de guerras, crisis mundiales... y líos de faldas, cumple este octubre su primer centenario.

Fue el 31 de octubre de 1909 cuando, según los datos que maneja la Oficina del Historiador de la Casa Blanca, se introdujeron los muebles en la sala que pasaría a ser la oficina del hombre más poderoso del mundo, el presidente de Estados Unidos.

La construcción del pabellón de oficinas de la Casa Blanca, lo que con el tiempo pasaría a conocerse como el Ala Oeste, había comenzado en 1902, durante el mandato de Theodore Roosevelt. Hasta entonces, el despacho de *la mano que mueve el mundo* se encontraba en lo que hoy es el Dormitorio Lincoln.

Pero fue William Howard Taft el que ordenó la ampliación del Ala Oeste y la conversión de lo que había sido entonces el despacho del jefe de Gabinete, que tenía un extremo redondo, en un óvalo completo, para transformarlo en su oficina.

La decoración inicial, según la Oficina del Historiador, incluía un parque de cuadros, hecho con madera de mahajua filipina, cortinas de seda y terciopelo y sillones tapizados con piel de caribú. El color dominante por aquel entonces era el verde oliva.

Un incendio en 1929 obligó a reconstruir por completo el Ala Oeste durante el mandato de Edgard Hoover. Su sucesor, Franklin D Roosevelt, optó por una remodelación que diera espacio a más funcionarios.

EN EL SECADERO DE ROPA:

Los cambios de Roosevelt incluyeron el traslado del Despacho a su actual emplazamiento, en la esquina sureste, donde anteriormente se situaba el secadero de ropa y que permitió dotarlo de ventanas que miraran al sur y al este, dándole mucha más luz.

La reforma, completada en 1934, permitió también agrandar lo largo y 60 a lo ancho. Fue entonces cuando se le añadió en el techo el sello presidencial que conserva hoy en día.

Desde ese momento, su estructura ha permanecido invariable y tan solo se ha alterado la decoración. Prácticamente cada presidente, con la excepción de Eisenhower y Jimmy Carter -y, por el momento, Barack Obama- ha optado por encargar cortinas y alfombras nuevas.

► CONFLICTO EN EL PP



PARA EL DESARROLLO

Mariano Rajoy.

Rajoy se decanta por Rato para Caja Madrid y dice no negociar nada con Aguirre

EFE / MADRID

Mariano Rajoy se *mojó* ayer por primera vez en el conflicto por el control Caja Madrid que enfrenta a los dos líderes del PP en la región central, Esperanza Aguirre y Alberto Ruiz Gallardón, asegurando que Rodrigo Rato sería un extraordinario presidente para la entidad financiera.

A pesar de que el líder popular subrayó que no está «negociando nada» con la presidenta de la Comunidad, todo apunta a que la dirección nacional del partido abogará por el ex director gerente del Fondo Monetario Internacional como candidato, una opción que apoya también el alcalde de la capital.

Lo que sí confirmó el Comité Nacional de Derechos y Garantías del PP es que el vicecalde de Madrid, Manuel Cobo, comparecerá el próximo 4 de noviembre para explicar sus declaraciones contra Esperanza Aguirre.

El citado órgano invitó igualmente a la presidenta del Comité de Derechos y Garantías del PP de Madrid, Cristina Cifuentes, a que, si lo considera conveniente, comparezca antes que Cobo para que explique los «fundamentos» de la iniciativa sobre el edil.

Por su lado, Aguirre también eludió cualquier tipo de presión y llegó incluso a afirmar que no tiene candidatos para presidir la caja, evitando aclarar si su vicepresidente, Ignacio González, sigue siendo su apuesta definitiva.

Sobre los nombres que se barajan como posibles presidentes, la dirigente madrileña comentó que todos le parecen «magníficos»: «Rodrigo Rato, sensacional; Ignacio González, colosal; Manuel Pizarro, mejor imposible; y lo mismo sucede con Luis de Guindos»; pero, a continuación, apuntó que no es ella sino los consejeros de la entidad quienes, por consenso, eligen presidente.

La economía española acumula su quinto trimestre seguido en recesión

A pesar de que la contracción nacional se modera siete décimas por las ayudas públicas, el país continúa estando lejos de naciones como EEUU, cuyo PIB vuelve a crecer con fuerza

• El Banco de España sostiene que el consumo prolonga su debilidad por la alta tasa de paro, pero destaca que el ahorro de las familias se encuentra en máximos históricos.

EFE / MADRID-WASHINGTON

La recesión sigue golpeando a la economía nacional, que acumula cinco trimestres consecutivos de caídas, aunque en el último de ellos el descenso, del 0,4%, fue el menos pronunciado desde que comenzó la crisis, según aseguró ayer el Banco de España.

Así, el organismo supervisor señala en su último boletín que el PIB se contrajo las citadas cuatro décimas en un trimestre -frente al retroceso trimestral del 1,1% registrado entre julio y septiembre- y tuvo una bajada interanual del 4,1%, una décima inferior al del período anterior.

La institución atribuye «parte» de esta moderación a las medidas de estímulo del Gobierno, y en concreto cita el Plan 2000E para la ayuda a la compra de coches y el Fondo Estatal de Inversión Local, aunque advierte de que estas iniciativas son transitorias.

El cálculo, en cualquier caso, invita al optimismo porque las finanzas españolas crecieron por última vez en términos trimestrales entre enero y marzo de 2008, y en el segundo trimestre de ese año se paró, para empezar a caer sucesivamente.

La entidad que preside Miguel Ángel Fernández Ordóñez apunta que en el tercer trimestre se prolongó la debilidad del consumo de los hogares, aunque el descenso es «de forma inequívoca» menos intenso, del 4,9%.

El gasto privado adolece todavía de factores «muy potentes» que lo reprimen, especialmente la destrucción de empleo y su repercusión en las rentas familiares y el «negativo efecto riqueza» que provoca la bajada de los precios de la vivienda, el principal activo de las familias. En menor medida afecta la restricción del crédito, que además, según este boletín, fue menor para los hogares que para las empresas.

Pese a la debilidad del consumo, el Banco de España cree que no ha sido tanta gracias a medidas como las del fomento para la adquisición de vehículos, que ha hecho que más personas se decidiesen por comprar un coche, y también subraya un dato positivo consecuencia del menor gasto: la elevada tasa de ahorro (del 17,5%), en máximos históricos.

A pesar del Fondo Local, la inversión en general vuelve a caer fuertemente, sobre todo la desti-

nada a bienes de equipo, porque la aún débil demanda exterior, unida a la restricción del crédito y la incertidumbre sobre la recuperación, sigue frenando las decisiones de las empresas.

MEJORA LA CONSTRUCCIÓN. El gasto en construcción, por el contrario, se estabilizó en cierta medida, en un período en el que ha mejorado la confianza del sector y sus expectativas.

Pese a todo, la demanda de vivienda sigue frenada por el desempleo y la incertidumbre que genera, aunque el Banco de España espera que mejore por los tipos de interés más bajos y el desplome de los precios.

El sector exterior, sobre el que pesa buena parte de la esperanza en la recuperación -así lo ha dicho en numerosas ocasiones el Ejecutivo de Zapatero- sigue siendo débil, aunque en términos trimestrales las exportaciones volvieron a mejorar, y las importaciones se estabilizaron.

Esta mejora va en línea con un contexto cada vez más favorable, sobre todo gracias a que algunos de los socios comerciales de España, como Alemania y Francia, han vuelto ya al crecimiento.

El boletín analiza también la evolución del empleo, que cayó el 7% en un año, una décima menos que en el segundo trimestre, y por primera vez desde que se inició la recesión se ha ralentizado la destrucción de puestos de trabajo, a la vista de los datos de afiliación.

Los datos negativos de la economía española contrastan con la de Estados Unidos que, tras cuatro trimestres consecutivos de caída, volvió a crecer con fuerza en el tercer trimestre del año al avanzar un 3,5%, estimulada por el gasto de los consumidores y la inyección de dinero público.

«El crecimiento del PIB es una señal alentadora de que las finanzas de EEUU se mueven en la dirección correcta», afirmó Christina Romer, presidenta del Consejo de Asesores Económicos de la Casa Blanca.

Éste es el primero de tres cálculos que hace el Gobierno sobre el PIB, y será reajustado en las semanas próximas a medida que se conozcan datos con más certeza. Desde que comenzó la recesión en diciembre de 2007, la Administración Obama y la Reserva Federal han volcado cientos de miles de millones de dólares con urgencia para impedir un colapso del sistema financiero, y con persistencia para reactivar la economía.

Según Romer, el plan de estímulo que se puso en marcha en febrero por importe de 787.000 millones de dólares contribuyó entre tres y cuatro puntos por-

La previsión del PIB del Banco de España

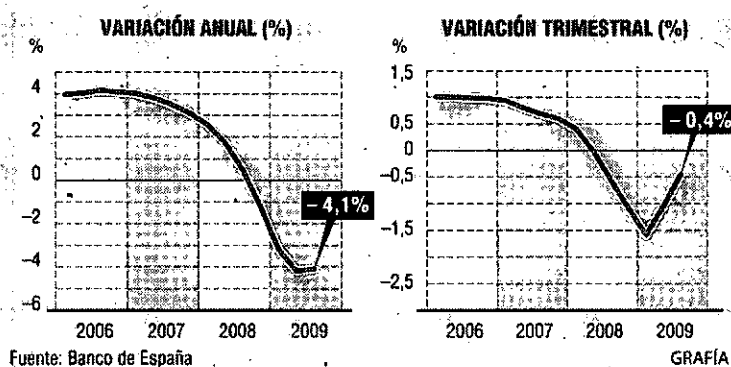

Evolución del PIB en Estados Unidos

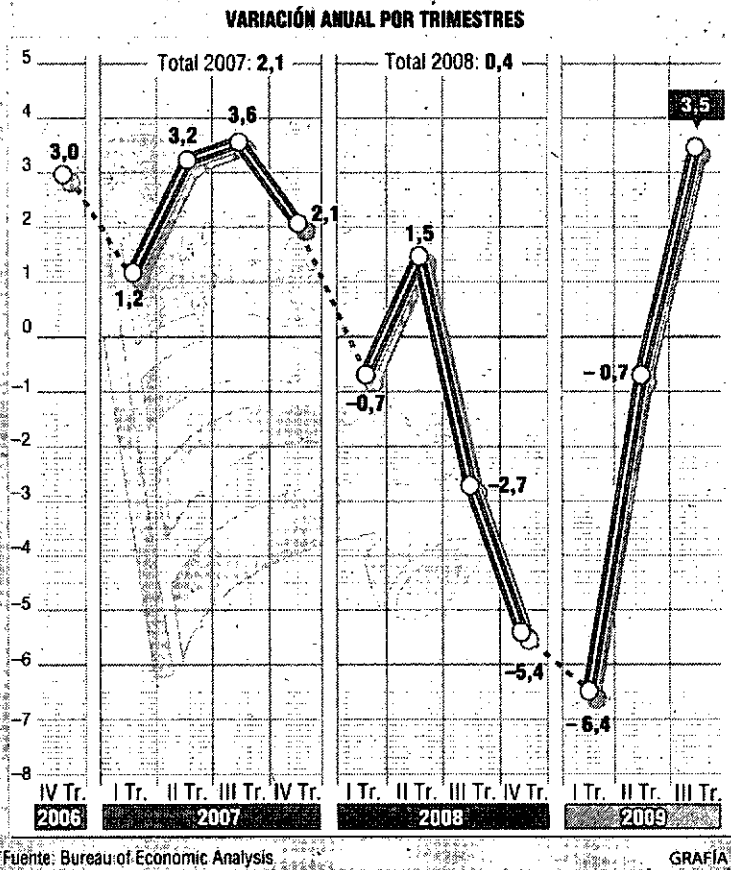

centuales al crecimiento del PIB en el tercer trimestre.

Por su parte, Josh Bivens, un experto del grupo independiente Economic Policy Institute en Washington, señaló que «en los seis meses antes del impacto de la Ley de Estímulo, la economía se contraía a una tasa anual del 5,9%».

Si bien el índice de desempleo está muy cerca del 10% en el ámbito nacional -y aproximándose al 15% en algunos estados- el gasto de los consumidores, que en EEUU equivale a casi el 70% de la actividad, creció en 3,4% en el tercer trimestre y contribuyó 2,36 puntos al PIB.

Los precios caen, pero menos

El Índice de Precios de Consumo Armonizado (IPCA) muestra que la inflación en octubre mostró su caída más moderada de los últimos seis meses al situarse en el -0,6%, cuatro décimas por encima de la de septiembre, con lo que puede confirmarse la previsión de expertos de que el año acabará en tasas levemente positivas. Si este dato coincide con el general (IPC), que se conocerá el 13 de noviembre, supondrá la octava caída interanual y consecutiva de precios. A la espera de que se dé a conocer el dato definitivo, es posible que el descenso de octubre sea consecuencia, al igual que ocurrió en septiembre, del abaratamiento de los alimentos y los automóviles, así como de la moderación del precio de hoteles, cafés y restaurantes.

Desde agosto, la evolución del coste del petróleo ya no es la responsable de las tasas negativas del IPC y del IPCA, dado que la diferencia entre el barril de Brent de octubre de 2008 y el de este mes es nula.

Ibex35 11.683,40 + 2,22 %	Eurostoxx 50 2.824,78 + 1,67 %	FTSE 100 5.137,72 + 1,13 %	CAC 40 3.714,02 + 1,37 %	DAX 30 5.587,45 + 1,66 %	Dow Jones* 9.911,95 + 1,53 %	Nasdaq 100* 1.706,90 + 1,48 %	Nikkei 9.891,10 - 1,83 %	Hang Seng 21.264,99 - 2,28 %
--	---	---	---------------------------------------	---------------------------------------	---	--	---------------------------------------	---

* Mercados norteamericanos a cierre del Mercado Nacional

Ibex semanal

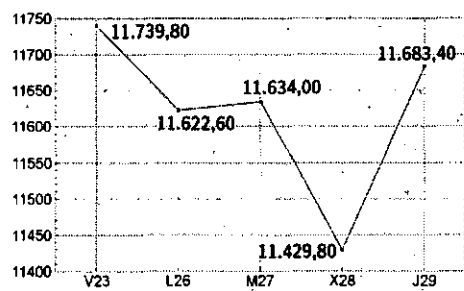

Ibex intradiario

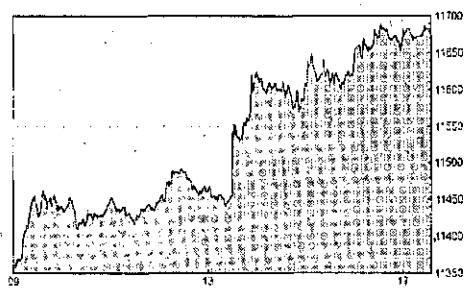

Los mejores de la jornada

Sociedad	Euros	Dif. %
Antena 3	6,30	+ 16,45
Sniace	1,44	+ 13,83
Telecinco	7,77	+ 9,75
Solaria Energía	2,71	+ 9,72
Zeltia	4,25	+ 8,57
Tubacex	3,00	+ 8,30

Los peores de la jornada

Sociedad	Euros	Dif. %
Inmo del Sur	17,70	- 5,85
Grupo Prisa	3,30	- 3,79
Natra	2,83	- 2,41
Mecalux	9,86	- 2,28
Nicolás Correa	2,21	- 2,00
Barón de Ley	33,95	- 1,85

Los más capitalizados

Sociedad	Capitalización	% Peso Ibex
Santander	92.566.124.956,05	23,19
Telefónica	90.288.882.547,15	22,62
BBVA	47.149.451.542,18	11,81
Iberdrola	32.984.592.936,48	8,26
Repsol YPF	22.714.164.729,11	5,69
Inditex	15.042.209.212,80	3,77

Mercado continuo

Sociedad	Cierre	Dif. %	Dif. % año	Vol.
Ibex35				
Abengoa	18,58	4,38	57,46	476.416
Abertis	14,90	1,29	24,17	1.819.296
Acciona	84,15	0,60	-5,45	216.428
Acerinox	14,03	0,97	23,35	1.559.005
ACS	33,78	1,62	3,46	775.094
Arcelor Mittal	24,18	3,25	42,24	921.343
Banco Popular	6,38	2,82	6,95	6.912.365
Banco Sabadell	4,69	1,19	-3,40	2.935.236
Banesto	8,87	3,50	9,72	609.198
Bankinter	7,55	4,00	26,77	2.342.578
BBVA	12,58	3,28	47,61	32.218.441
BME	22,90	2,00	24,52	425.896
Cintra	7,38	4,09	38,72	1.861.397
Criteria Caixa Corp.	3,39	2,11	21,94	2.204.586
Enagás	14,24	1,50	-8,48	2.044.765
Endesa	22,66	0,89	-20,77	454.543
FCC	28,73	2,17	23,15	491.128
Ferrovial	29,68	4,03	51,58	719.883
Gamesa	12,70	0,83	-0,31	2.829.242
Gas Natural	13,95	1,53	-12,58	2.519.992
Grifols	11,36	2,67	-7,76	2.083.513
Iberdrola	6,28	1,29	-3,98	32.880.186
Iberdrola Renovables	3,12	1,96	2,30	7.761.734
Iberia	1,96	3,70	-1,01	4.600.338
Inditex	40,22	0,73	28,38	1.300.873
Indra Sistemas	16,40	1,33	1,27	711.837
Mapfre	3,04	2,05	27,31	4.469.844
OHL	18,73	3,74	88,00	740.548
REE	36,20	3,05	0,56	613.146
Repsol YPF	18,61	1,78	23,21	6.633.210
Sacyr Vallehermoso	10,48	3,82	64,44	481.367
Santander	11,35	3,56	70,00	75.140.131
Técnicas Reunidas	37,72	5,07	104,89	365.934
Telecinco	7,77	9,75	2,91	2.357.275
Telefónica	19,19	0,95	21,07	27.837.696
Resto Mercado Continuo				
A. Dominguez	11,16	1,45	64,12	4.659
Afirma	0,31	4,10	-19,72	1.543.739
Aguas Barcelona	19,72	0,05	35,07	88.293
Aisa	1,95	1,83	33,22	26.336
Alba	36,65	3,79	34,50	99.827
Amper	6,04	3,25	35,73	55.865
Antena 3	6,30	16,45	46,85	1.628.646
Avanzit	0,78	2,90	-9,30	2.271.939

Sociedad	Cierre	Dif. %	Dif. % año	Vol.
Azkoyen	3,14	2,95	30,83	11.989
Banco Guipuzcoano	5,17	-0,58	-6,95	19.103
Banco Pastor	4,98	1,22	0,85	41.086
Banco Valencia	6,04	2,90	-18,18	309.453
Barón de Ley	33,95	-1,85	-5,06	4.369
Bayer	48,86	0,00	16,33	461
Befesa	15,74	6,42	31,28	2.225
CAF	334,75	4,86	33,95	12.343
CAM	5,77	0,17	3,04	48.137
Campofrío	6,86	-0,58	-8,29	35.040
Cementos Portland	31,09	1,44	25,87	4.332
Cepsa	24,06	-0,04	-64,41	19.009
CIE Automotive	3,80	1,20	8,43	67.080
CLEOP	9,30	1,20	3,28	1.612
Clínica Baviera	8,73	2,71	22,96	9.522
Codere	6,40	-1,54	-25,58	6.797
Corp. Dermoeestética	3,16	2,43	-9,71	14.797
CVNE	14,25	0,00	-13,64	0
Dinamia Capital	10,85	1,21	17,93	2.333
Dogi	0,64	0,00	-21,95	0
Duro Felguera	6,83	1,94	83,11	103.781
E. del Zinc	1,35	7,14	145,45	106.278
EADS	12,82	0,31	9,57	16.768
Ebro Puleva	13,09	2,91	36,85	573.797
Elecnor	11,37	1,34	60,37	18.475
ENCE	2,73	5,21	8,57	390.828
Ercros	1,44	7,70	-10,00	895.466
Europac	3,85	2,80	40,91	51.127
Faes Farma	3,78	4,42	41,75	277.603
Federico Paternina	7,51	0,00	26,43	40
Fersa Energías	2,05	3,02	-7,24	80.693
Fluidra	3,29	-0,15	44,08	111.268
Funespaña	5,98	-0,33	19,60	2.830
GAM	6,20	2,99	12,73	9.176
General Inversiones	1,65	0,00	-2,37	16
Grupo Catalana Occ.	16,45	3,92	13,37	77.837
Grupo Prisa	3,30	-3,79	46,02	1.663.883
Iberpapel	11,05	0,45	18,44	11.415
Inbesos	2,55	4,73	-0,20	6.093
Indo	1,38	2,60	30,19	124.731
Inmo del Sur	17,70	-5,85	-17,87	2.009
Inmobiliaria Colonial	0,15	2,11	-9,38	2.920.152
Inyssa	2,85	-0,35	21,30	2.399
Jazztel	0,29	6,20	124,56	29.943.194
Laboratorios Almirall	8,93	2,06	62,36	309.057
Laboratorios Rovi	7,58	1,07	29,79	118.444

Sociedad	Cierre	Dif. %	Dif. % año	Vol.
Lingotes Especiales	3,83	6,39	4,93	7.585
Martinsa - Fadesa	7,30	0,00	0,00	0
Mecalux	9,86	-2,28	-17,83	82.117
Metrovacesa	21,65	0,00	-41,45	3.445
Miguel y Costas	15,01	0,07	30,64	15.134
Montebalito	4,50	0,00	-6,25	5.079
Natra	2,83	-2,41	-20,03	106.774
Natraceutical	0,45	1,12	-10,00	420.964
NH Hoteles	3,68	6,05	18,27	1.774.163
Nicolás Correa	2,21	-2,00	-25,25	125.916
Pescanova	23,35	3,32	-2,44	51.492
PRIM	7,20	0,14	16,13	4.994
Prosegur	27,50	2,00	17,37	51.781
Puleva Biotech	1,26	0,80	41,57	37.693
Realia Business	1,82	-1,09	17,42	11.679
Reno de Medici	0,25	3,32	55,62	210.396
Renta 4	5,28	0,57	2,19	1.490
Renta Corporación	3,02	2,37	64,13	22.695
Reyal Urbis	-3,29	4,78	-34,07	6.985
Riojanas	7,08	0,00	-17,67	390
San José	8,93	0,00	-33,95	0
Seda Barcelona	0,34	0,00	0,00	0
Sniace	1,44	13,83	75,61	868.093
Sol Meliá	6,26	6,47	46,83	442.358
Solaria Energía	2,71	9,72	41,88	657.683
SOS Corporación	2,19	7,35	-80,74	868.281
Sotogrande	5,50	0,00	-32,52	522
SPS	1,17	5,91	82,03	226.162
Tavex Algodonera	0,66	0,76	24,53	105.258
Tecnocom	2,92	-0,17	-8,23	25.545
Testa Inmuebles	9,90	0,00	-39,08	0
Tubacex	3,00	8,30	27,66	603.802
Tubos Reunidos	2,17	5,85	4,33	212.792
Tudor	7,80	0,00	44,98	105
Unipapel	10,79	0,56	18,18	3.438
Uralita	4,10	0,00	-3,30	17.416
Urbas	0,16	3,16	25,38	999.155
Vértice 360	0,37	0,00	7,35	172.829
Vidrala	18,30	-0,54	18,22	3.271
Viscofán	18,05	2,50	28,38	287.650
Vocento	4,24	0,00	25,82	26.485
Wueling Airlines	12,25	4,26	271,21	733.308
Zardoya Otis	13,92	0,36	15,18	200.941
Zeltia	4,25	8,57	26,72	2.069.706

Euro-Dólar

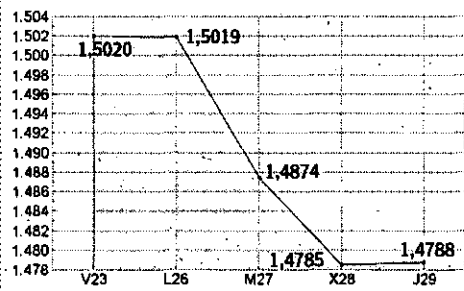

Euro Stoxx 50

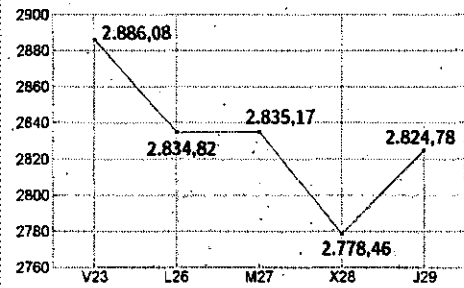

Euro Stoxx 50

Dj Eurostoxx 2.824,78 (+ 1,67%)

Sociedad	Mercado	Cierre	Dif. %	Volumen
Aegon NV	AM	5,19	6,39	26.478.849
Air Liquide	PA	76,50	1,69	813.402
Allianz	XT	81,65	3,62	3.289.903
Alstom	PA	48,53	3,69	2.490.498
Anheus Busch Inbev	BR	32,71	0,94	2.779.753
Arcelor - Mittal	AM	24,21	3,91	16.351.208
Assicurazioni Gen.	MI	17,92	1,59	7.011.372
Axa	PA	17,45	1,57	8.642.745
BASF	XT	37,42	1,14	5.661.282
*BBVA	MC	12,58	3,28	32.218.441
BNP Paribas	PA	53,74	3,11	4.973.842
Bayer	XT	48,28	0,73	3.878.993
CRH Plc	n/d	17,60	3,17	3.590.456
Carrefour	PA	29,68	-0,22	4.114.444
Crédit Agricole	PA	13,40	4,28	7.485.736
Daimlerchrysler	XT	34,59	4,12	9.334.140
Danone	PA	41,94	-0,07	2.293.756
Deutsche Bank	XT	51,64	5,60	11.819.808
Deutsche Boerse	XT	57,60	3,30	1.833.594
Deutsche Telekom	XT	9,58	-0,21	19.571.785
E.ON	XT	26,68	-0,82	13.884.100
ENI	MI	17,58	0,11	36.765.752
Enel	MI	4,14	1,35	39.740.602
France Telecom	PA	17,52	-1,35	17.710.529
GDF Suez	PA	29,13	0,09	4.175.475
ING Groep Cva	AM	9,17	7,45	43.523.246
*Iberdrola	MC	6,28	1,29	32.880.186
Intesa Sanpaolo	MI	2,95	2,17	72.732.849
L'Oréal	PA	70,19	0,47	903.937
Lvmh	PA	71,00	2,16	1.141.326
Muench. Rueck	XT	111,00	-0,09	962.774
Nokia	HS	8,85	0,80	17.362.713
Philips	AM	17,45	1,45	6.339.490
RWE	XT	60,87	-0,77	2.851.846
*Repsol YPF	MC	18,61	1,78	6.633.210
SAP	XT	31,58	-0,55	6.795.381
Saint-Gobain	PA	35,71	4,48	2.958.746
Sanofi-Synthelabo	PA	50,88	-2,44	4.337.144
*Santander	MC	11,35	3,56	75.140.131
Schneider Electric	PA	72,89	2,94	1.128.520
Siemens	XT	64,52	2,27	4.082.778
Société Générale	PA	46,14</		

■ Mercado de Talavera

■ Precios indicativos del 28 de octubre de 2009

■ Ganado de más de un año

Ovino de vida y abasto	P. actual	P. anterior
De vida y abasto de 9,1 a 11 Kg	5,60	5,70
De vida y abasto de 15,1 a 19 Kg	3,80	3,90
De vida y abasto de 19,1 a 23 Kg	3,50	3,60
De vida y abasto de 23,1 a 25,4 Kg	3,25	3,35
De vida y abasto de 25,5 a 28 Kg	3,05	3,15
De vida y abasto de 28,1 a 34 Kg	2,95	3,05
De vida y abasto de más de 34 kg	2,85	2,95

Oveja vida machos reproductores	P. actual	P. anterior
Oveja vida talaverana	40	40
Oveja vida merina	40	40
Oveja vida manchega	75	75
Macho reproductor talaverano	90	90
Macho reproductor manchego	140	140

Ovejas	P. actual	P. anterior
Oveja talaverana de abasto	0,20	0,20
Oveja merina de abasto	0,15	0,15

Caprino de vida y abasto - cabrito	P. actual	P. anterior
Cabrito lechal 7-10 kg.	5,50	5,60

Caprino vida y abasto - cabra y macho	P. actual	P. anterior
Cabras con cría, varias razas	100	100
Cabras sin cría, varias razas	60	60
Macho reproductor, varias razas	130	130

Cabra de abasto	P. actual	P. anterior
Cabra de abasto	0,20	0,20

■ Mercado de Madrid

■ Precios indicativos del 26 de octubre de 2009

■ Gallinas (euros/kg. vivo)

Ligera	P. actual	P. anterior
Menos de 1,6 kg	0,05	0,05
De 1,601 a 1,7 kg	0,06	0,06
De 1,701 a 1,8 kg	0,08	0,08
De 1,801 a 1,9 kg	0,10	0,10
De 1,901 a 2,0 kg	0,11	0,11

Semipesada	P. actual	P. anterior
Menos de 1,8 kg	0,15	0,15
De 1,801 a 1,9 kg	0,16	0,16
De 1,901 a 2,0 kg	0,20	0,20
De 2,001 a 2,2 kg	0,22	0,22
De 2,201 a 2,3 kg	0,23	0,23
De 2,301 a 2,9 kg	0,24	0,24

Huevos blancos y morenos	P. actual	P. anterior
XL Super grande	1,75	1,75
L Grande	1,66	1,66
M Mediana	1,64	1,64
S Pequeños	1,42	1,42

Avicultura	P. actual	P. anterior
Pollo entero	S/C	S/C

Conejo	P. actual	P. anterior
Vivo (de 1,7 a 2,2 kg.)	1,98	1,98
En canal	5,30	5,30

■ Mercado de Cuenca

■ Precios indicativos del 8 de octubre

■ Ajo (sesión de 8 de octubre)

Ajo morado	P. actual	P. anterior
Ajo morado (37-45 mm.) Primera	0,60-0,70	0,50-0,60
Ajo morado flor (45-50 mm.)	0,85-0,95	0,75-0,85
Ajo morado superflor (50-55 mm.)	1,10-1,20	1,05-1,15
Ajo morado extraflor (+55 mm.)	1,25-1,35	1,25-1,35

Ajo blanco cortado	P. actual	P. anterior
Ajo blanco flor (45-50 mm.)	0,60-0,70	0,45-0,55
Ajo blanco superflor (50-60 mm.)	0,70-0,80	0,60-0,70
Ajo blanco extraflor (60-70 mm.)	0,90-1,00	0,80-0,90
Ajo blanco jumbo (+70 mm.)	1,00-1,10	0,85-0,95

■ Cebolla (sesión actual)

Cebollas tipo recas	P. actual	P. anterior
Grano de oro granel gorda	0,06/0,07	0,07/0,08
Grano de oro granel pequeña	0,07/0,08	0,08/0,09

■ Cereales (cotización de la sesión del 29 de mayo)

Cebada	P. actual	P. anterior
Maltera	S/C	S/C
Piense + 62 Kg/Hl	135,50	131
Piense - 62 Kg/Hl	127,50	123,00
Avena	135,00	127

Oleaginosas	P. actual	P. anterior
Girasol		
Girasol Normal	282,00	282,00
Girasol Oléico	314,00	314,00
Colza	S/C	S/C

■ Mercado de Lleida

■ Precios indicativos del 20 de octubre de 2009

■ Cereales (sin cotización)

Trigo	P. actual	Pago
Trigo panif. Anza . Scd. Lle. Harin	150,00	15 días
Trigo francés panif. PE 76 Disp Scd Lle	150,00	15 días
Trigo forraj. nacio. PE 74 Disp Scd Lle	142,00	Contado
Trigo francés forraj. PE 74 Disp Scd Lle	142,00	15 días
Trigo inglés forraj. PE.73-74. Dis	135,00	Contado

Cebada	P. actual	Pago
Cebada PE. Mfn.64 disp Scd Lle	127,00	Contado
Cebada Imp PE. Mfn.64 disp Scd Lle	126,00	Contado

Centeno	P. actual	Pago
Importado	118	

Maíz	P. actual	Pago
Lleida Dip. Sec.Lle	137,00	30 días
Lleida Impor francés Dip Scd/Lle	137,00	30 días

■ Deshidratados

Alfalfa	Proteína	Humedad	P. actual	P. anterior
Granulado	16-18%	10-12%	138,00	138,00
Granulado	15-16%	10-12%	123,00	123,00
Briquetas	15-16%	12-14%	S/C	S/C
Balas 1 &	17-18%	12-14%	169,00	169,00
Balas 2 &	15-16%	12-14%	138,00	138,00
Balas Raygrass	15%	12%	S/C	S/C

■ Mercado de Bellpuig

■ Precios indicativos del 27 de octubre de 2009

Pollo	P. actual	P. anterior
Broiler (Cat. A tipo H)		
Pollo blanco	0,90	1,02
Pollo amarillo	0,80	0,85
Pollo sacrificado (Canal)		
Blanco	1,54	1,72
Amarillo	1,27	1,33

Gallinas euros/kg. vivo	P. actual	P. anterior
Ligeras	0,01/ 0,01	0,01/ 0,01
Semipesadas de 1,9 a 2,1 kg	0,30	0,30
Semipesadas de 2,1 a 2,3 kg	0,35	0,35
Semipesadas de 2,3 a 2,5 kg	0,40	0,40
Pesadas	0,63	0,63
Gallo	0,18	0,18

Huevos blancos y morenos	P. actual	P. anterior
XL	1,16	1,16
L	0,94	0,93
M	0,81	0,80
S	0,60	0,58

Conejo (5 sobre granja/200uds.)	P. actual	P. anterior
Joven 1,75 a 2,2 kg.	2,20	2,20
Adulto	S/C	S/C

Cerdo de abasto (euros kg. vivo)	P. actual	P. anterior
Selecto hasta 96 kg.	S/C	S/C

Normal hasta 100 kg.	P. actual	P. anterior
	S/C	S/C

Canales porcino	P. actual	P. anterior
E de 55% a + en carne	S/C	S/C
U de 50 a 55% en carne	S/C	S/C
R de 45 a 50 % en carne	S/C	S/C
O de 40 a 45 % en carne	S/C	S/C
P de - a 40 % en carne	S/C	S/C

■ Mercado de Albacete

■ Precios indicativos del 29 de octubre de 2009

■ Ganado de más de un año

Cordero con D.O.	P. actual	P. anterior
Corderos hasta 10,1 kg	4,45/4,51	4,57/4,63
Corderos de 10,5 a 15 kg	4,57/4,63	4,69/4,75
Corderos de 15,1 a 19 kg	3,82/3,88	3,82/3,88
Corderos de 19,1 a 23 kg	3,46/3,52	3,46/3,52
Corderos de 23,1 a 25,4 kg	3,28/3,34	3,28/3,34
Corderos de 25,5 a 28 kg	3,16/3,22	3,16/3,22
Corderos de 28,1 a 34 kg	2,98/3,04	2,98/3,04
Corderos de más de 34 kg	2,65/2,71	2,65/2,71
Oveja Extra	S/C	S/C
Oveja primera	S/C	S/C
Lana	S/C	S/C

Porcino	P. actual	P. anterior
Selecto	1,20	1,21
Normal	1,17	1,18
Graso	1,14	1,15
Cerda desvieje	0,54	0,54
Lechón de 20 Kgr (euros/unidad)	41	38

Conejos	P. actual	P. anterior
Conejo joven de 1,8-2,2KG	2,16 / 2,22	2,16 / 2,22
Desvieje	0,36	0,36

Leche (Euros/grado de grasa/por 100 litros)	P. actual	P. anterior
Leche oveja con D.O.	8,71/9,01	8,71/9,01
Leche oveja sin D.O.	7,08/7,32	7,08/7,32
Leche de cabra	6,32/6,62	6,32/6,62

■ Cereales

	P. actual	P. anterior
Cebada maltería	S/C	S/C
Piense (+ 62 Kg/Hl)	118	116
Piense (- 62 Kg/Hl)	111	109
Trigo duro	168	166
Trigo blando De fuerza	152	150
Extensibles: Chamorro	179	177
Alcalá	S/C	S/C
Panificables	143	141
Forrajeros (Pané, Anzada)	138	136
Avena Rubia	122	120
Avena Blanca	113	111
Centeno	120	118
Triticales	122	120
Maíz secadero	144	142

■ Leguminosas

	P. actual	P. anterior
Alfalfa (12% hdad.)	150	150
Pipa girasol (9,2,44)	206	206
Yeros (20% máximo impurezas)	200	200
Veza grano (10% máx. impur.)	291	291

■ Mesa vinícola (Sesión del 14 de mayo)

	P. actual	P. anterior
Vino blanco de fermentación tradicional	S/C	S/C
Vino blanco de fermentación controlada	S/C	S/C
Vino blanco macabeo de fermentación cont.	S/C	S/C
Vino rosado de fermentación tradicional	S/C	S/C
Vino rosado de fermentación controlada	S/C	S/C
Tinto cencibel	S/C	S/C
Tinto merlot	S/C	S/C
Tinto cabernet	S/C	S/C
Tinto shyrach	S/C	S/C
Tinto monastrel	S/C	S/C
Tinto garnacha tintorera	S/C	S/C
Tinto base	S/C	S/C
Tinto punto	S/C	S/C
Mostro azufrado blanco	S/C	S/C
Mostro azufrado tinto	S/C	S/C

■ Productos ecológicos (Sesión del 5 de febrero)

	Precio productor
Aceite Oliva virgen extra	3,78 euros/ litro
Vino tinto (cencibel)	0,5 euros/ litro
Vino tinto (bobal)	S/C
Cebada	135
Lenteja de La Mancha (tm)	627
Garbanzo (Pedrosillano)	1000

807 42 99 46 CONTESTADOR AUTOMÁTICO
 -Cotizaciones
 -Precios por sectores y productos
 -Comentarios y previsiones del mercado
 (Coste máximo: 1,09 euros/min., red fija - 1,50 euros/min., red móvil). STA Appd. 3439 - 02080, Madrid

■ Mercado de Salamanca

■ Precios indicativos del 26 de octubre de 2009

Termeros destetado/vida (200 kg vivo)

Machos	P. actual	P. anterior
Extra	2,39	2,39
Primera	2,23	2,23
Segunda	1,84	1,84
Morucha	1,32	1,32

Hembras	P. actual	P. anterior
Extra	2,02	2,02
Primera	1,93	1,93
Segunda	1,55	1,55

Ganado de menos de 12 meses

Machos	P. actual	P. anterior
E Especial	3,35	3,35
U Extra	3,29	3,29
R Primera	3,11	3,11
O Segunda	2,82	2,82

Hembras	P. actual	P. anterior
E Especial	3,69	3,69
U Extra	3,63	3,63
R Primera	3,54	3,54
O Segunda	3,45	3,45

Ganado de más de 12 meses

Termeras (Hasta 230 kg.) euro/kg. canal	P. actual	P. anterior
E Especial	3,58	3,58
U Extra	3,55	3,55
R Primera	3,46	3,46
O Segunda	3,28	3,28

Termeras (Más de 230 kg.) euro/kg. canal	P. actual	P. anterior
E Especial	3,49	3,49
U Extra	3,43	3,43
R Primera	3,34	3,34
O Segunda	3,16	3,16

Añojos (Hasta 350 kg.) euro/kg. canal	P. actual	P. anterior
E Especial	3,30	3,30
U Extra	3,24	3,24
R Primera	3,12	3,12
O Segunda	2,87	2,87

Añojos (Más de 350 kg.) euro/kg. canal	P. actual	P. anterior
E Especial	3,21	3,21
U Extra	3,15	3,15
R Primera	2,99	2,99
O Segunda	2,81	2,81

Erales euro/kg. canal	P. actual	P. anterior
U Extra	2,61	2,61
R Primera	2,06	2,06
O Segunda	1,58	1,58

Novillos euro/kg. canal	P. actual	P. anterior
Extra	2,21	2,21
Primera	1,67	1,67
Segunda	1,19	1,19

Toros euro/kg. canal	P. actual	P. anterior
Extra	2,10	2,10
Primera	1,80	1,80
Segunda	1,68	1,68

Vacas euro/kg. canal	P. actual	P. anterior
Extra	2,41	2,41
Primera	2,04	2,10
Segunda	1,71	1,77
Tercera	1,50	1,56
Fábrica	1,11	1,11

Termeros de vida

Termeros en vida	P. actual	P. anterior
Becerras cruzados destetados	s.c.	s.c.
Becerras moruchos para cabadero	s.c.	s.c.

Vacuno de carne (euro/kilo vivo)	P. actual	P. anterior
Termeros/as cruzados	2,02	2,02
Añojos	1,88	1,88
Toros	1,04	1,04
Vacas	1,22	1,27

Cotización media del ovino y caprino

	P. actual	P. anterior
Lechazos hasta 11 kg vivo	5,30	5,30
Lechazos 11,1 - 13 kg vivo	4,95	4,95
Corderos 15,1 - 19 kg vivo	3,40	3,40
Corderos 19,1 - 23 kg vivo	3,15	3,15
Corderos 23,1 - 25,4 vivo	3,00	3,00
Corderos 25,5 - 28 kg vivo	2,70	2,70
Corderos 28,1 - 34 kg vivo	2,55	2,55
Ovejas sacrificio	2,00/5,00	2,00/5,00
Ovejas vida castellana (con cordero)	54,00/66,00	54,00/66,00

Caprino	P. actual	P. anterior
Cabra sacrificada	s/c	s/c
Cabra viva	s/c	s/c
Cabrillo lechal	s/c	s/c

Porcino	P. actual	P. anterior
Porcino blanco (euros/kg. vivo)		
Cerdo selecto	0,96/0,97	0,98/0,99
Cerdo normal	0,95/0,96	0,97/0,98
Cerdo graso	0,95/0,96	0,97/0,98
Cerdas	0,58/0,61	0,58/0,61

Lechones	P. actual	P. anterior
Base 20kg.	30,00	30,00

Tóstones (euro/unidad)	P. actual	P. anterior
De 4 a 6 Kg.	24,00	24,00
De 6 a 8 Kg.	26,00	26,00

Porcino ibérico	P. actual	P. anterior
Piense de 150 Kg.	1,31/1,37	1,31/1,37
Piense 150 Kg. (Extra)	1,37/1,43	1,37/1,43
Reproductoras	150-210	150-210
Marranos (30-60 kg)	1,41/1,51	1,44/1,54
Primales (60 - 90 kg)	1,30/1,60	1,30/1,60

■ Mercado de Zaragoza

■ Precios indicativos del 26 de octubre de 2009

Huevos blancos	P. actual	P. anterior
XL super grandes (+63 gr.)	1,89	1,89
L grandes (63 gr. -6)	1,74	1,74
M medianos (53 gr. - 5)	1,50	1,50
S pequeños (menos 53 gr.)	1,17	1,17

Morenos	P. actual	P. anterior
XL super grandes (+63 gr.)	1,89	1,89
L grandes (63 gr. -6)	1,74	1,74
M medianos (53 gr. - 5)	1,50	1,50
S pequeños (menos 53 gr.)	1,17	1,17

Pollos	P. actual	P. anterior
Pollos blancos en vivo	1,10	1,16
Pollos blancos en canal	2,34	2,43

Gallinas	P. actual	P. anterior
Pesadas	0,63	0,63
Semipesadas	0,07/0,15	0,07/0,15
Ligeras	0,03/0,06	0,03/0,06

Ovino en canal (euros /Kg canal)	P. actual	P. anterior
A10 (1) de 9 a 11 kg.	8,91/9,03	8,91/9,03
A11 (2) de 11,1 a 12 kg.	8,38/8,51	8,38/8,51
A12 (3) de 12,1 a 13 kg.	7,65/7,79	7,65/7,79
A13 (4) de 13,1 a 16 kg.	s/c	s/c
Ovejas extra	0,30	0,30
Ovejas primera	0,12	0,12
Ovejas piel	3,00/4,00	3,00/4,00

Corderos y lechazos	P. actual	P. anterior
Lechales de 10 a 12 kg	5,40/5,60	5,40/5,60
Lechales de 12,1 a 15 kg	4,76/5,96	4,91/5,11
Ligeros de 15,1 a 19 kg	4,19/4,25	4,19/4,25
Ternascos de 19,1 a 23 kg	3,73/3,79	3,73/3,79
Ternascos de 23,1 a 25,4 kg	3,45/3,51	3,45/3,51
Corderos de 25,5 a 28 kg	3,12/3,18	3,12/3,18
Corderos de 28,1 a 34 kg	s/c	s/c

■ Mercado de Toledo de 23 de octubre

Precios indicativos

■ Mesa Cereales

Productos	P. actual	P. anterior
Maíz	143 - 144	143 - 144
Cebada + 62 kg/hl	120-122	118
Cebada - 62 kg/hl	114-116	112
Cebada caballar	114-116	112
Avena rubia	128	126
Avena blanca	122	120
Trigo duro	156	168
Trigo Piense	138-141	135-138
Trigo Fuerza+350w	186-189	186
Trigo Blando	144-147	138
Trigo Tipo Aragón	171	171
Veza	-	-
Guisante	180	180
Triticales	130	126
Centeno	126	123
Garbanzo	366	360

Mesa Vinícola (sesión de 22 de septiembre)

Vino de mesa	P. actual	P. anterior
Fermentación Tradicional	1,52 / 1,60	1,56 / 1,67
Fermentación Controlada	1,74 / 1,85	1,86 / 1,97
Tinto directo (5-6 ptos Color)	1,78 / 1,90	1,86 / 1,98
Variedades nobles (+10 ptos. Color)	2,03 / 2,12	2,01 / 2,16
Azufrado	2,19 / 2,25	2,36 / 2,44
Castilla Blanco	1,88 / 1,96	1,92 / 2,04
Castilla Tinto	2,00 / 2,08	2,04 / 2,16
Garnacha (5-6 ptos. Color)	1,82 / 1,93	1,97 / 2,07
Rosado	2,14 / 2,22	2,22 / 2,35

Mesa Avícola (sesión de 23 de octubre)

Huevos	P. actual	P. anterior
XL-Supergrandes (+73 Grs)	0,96	0,96
L-Grandes (63-73 Grs)	0,86	0,84
M-Medianos (53-63 Grs)	0,77	0,75
S-Pequeños (53 Grs.)	0,64	0,62

■ Mercado de Ciudad Real

■ Precios indicativos del 28 de octubre de 2009

Cereales	P. actual	P. anterior
Precio euro por tonelada		
Cebada maltería	s-c	s-c
Cebada Piense (+ 62 Kg/Hl)	114-120	113-119
Cebada Piense (- 62 Kg/Hl)	s-c	s/c
Trigo gran fuerza (+300w)	179-185	178-188
Trigo media fuerza (-300W)	158-164	157-163
Trigos Chamorro	190-193	189-192
Trigos panificables	143-149	142-148
Trigos forrajeros	133-139	132-138
Avena rubia previsión	125-128	124-127
Avena piense	s-c	s-c
Centeno	122-128	121-127
Triticales	123-129	122-128
Maíz secadero	144	144

Leguminosas	P. actual	P. anterior
Heno de veza paquete grande	s-c	108
Heno de alfalfa paquete grande	169	171
Veza grano (max. 10% Cereal)	s-c	s-c
Yero grano (max. 10% Cereal)	s-c	s-c
Guisantes	174	174
Leguminosas (20/50% cereal)	s-c	s-c

Oleaginosas	P. actual	P. anterior
Colza (9% hda., 2% imp. 44% grasa)	s-c	s-c
Lino oleaginoso	s-c	s-c
Girasol (9% hda., 2% imp. 44% grasa)	s-c	s-c

Cordero (sesión 29 de octubre)	P. actual	P. anterior
Cordero tipo manchego		
Corderos hasta 10,1 kg	4,48-4,54	4,52-4,58
Corderos de 10,5 a 15 kg	4,48-4,54	4,52-4,58
Corderos de 15,1 a 19 kg	3,65-3,71	3,65-3,71
Corderos de 19,1 a 23 kg	3,37-3,43	3,37-3,43
Corderos de 23,1 a 25 kg	3,21-3,27	3,21-3,27
Corderos de 25,1 a 28 kg	3,08-3,14	3,08-3,14
Cordero 28,1 - 34 kg	2,82-2,88	2,82-2,88
Cordero más de 34 kg	s/c	s/c
Cordero 23,1 - 25,4 con DE	3,27-3,33	3,27-3,33
Cordero 25,5 - 28 kg con DE	3,17-3,23	3,17-3,23
Oveja primera	s/c	s/c
Oveja segunda	s/c	s/c

Cordero merino	P. actual	P. anterior
Cordero 11 - 16 kg	4,12-4,18	4,16-4,22
Cordero 16,1 - 19 kg	3,40-3,46	3,40-3,46
Cordero 19,1 - 23 kg	3,21-3,27	3,21-3,27
Cordero 23,1 - 25 kg	3,09-3,15	3,09-3,15
Cordero 25,1 - 28 kg	3,00-3,06	3,00-3,06

Cabrino

Cabrino lechal de 6 a 10 kg	P. actual	P. anterior
	3,90-3,96	3,94-4,00

Caza Mayor	P. actual	P. anterior
Venado	1,20-1,40	1,20-1,35
Jabalí	0,40-0,60	0,50
Gamo	1,00-1,20	1,00-1,10
Muflón	0,25	0,25

Caza Menor	P. actual	P. anterior
Perdiz Roja Autóctona	2,00	s/c
Conejo de tiro	1,00	1,00
Conejo sin tiro	1,00	1,00
Liebre (pieza sin eviscerar)	2,00	s/c

Mesa Vinícola	P. actual	P. anterior
Vino blanco fermentación tradicional	2,16-2,22	2,16-2,25
Vino blanco fermentación controlada	2,34-2,43	2,34-2,43
Vino tinto fermentación tradicional	2,40-2,49	2,49-2,55
Vino tinto varietal (cencibel)	3,16-3,31	3,16-3,76
Vinos tintos varietales	3,61-4,21	3,91-4,51
Vino blanco varietal fermentación controlada	2,49-2,58	2,49-2,58
Vinos de la Tierra de Castilla Blancos	2,22-2,28	2,22-2,28
Vinos de la Tierra de Castilla Tintos	2,49-2,55	2,55-2,61
Mosto azufrado blanco	2,16-2,22	2,22-2,28

Nuestra leche.

C/. Mayor, 56 Tfno.: 957 77 38 88 • 14400 POZOBLANCO (Córdoba) • www.covap.es</

LA LLAMA SIGUE VIVA

A la altura. La Unión Deportiva Puertollano correspondió a la historia y empató a uno con el Villarreal en un encuentro en el que se puso por delante en el marcador gracias a Valdés

Superación. El equipo industrial supo sobreponerse en la segunda mitad a la expulsión de Pelegrina, al gol de Pires y a la aparición sobre el césped de los mejores hombres del 'submarino'

I. BALLESTERO / PUERTOLLANO

Nada se le puede reprochar al que todo lo da, y allá donde todo es coraje y pundonor, sólo cabe el orgullo. Puertollano se levantará esta mañana con la cabeza alta y el labio inferior mordido, mezcla a partes iguales de la satisfacción y la impotencia que dejó en el alma de la parroquia el choque ante el Villarreal. Satisfacción porque durante una hora el conjunto industrial tuvo el pie en el cuello de uno de los equipos que representan al fútbol nacional en el viejo continente. Impotencia no por lo que ha sido, sino por lo que pudo ser. Aun así, la única lectura posible que se ha de sacar de un encuentro para la historia es precisamente esa, que la llama sigue viva.

El fútbol en el Sánchez Menor fue, más que nunca, una cuestión de sensaciones. Prendió la mecha de la Copa y una llamarada azul se extendió por el coliseo puertollanero. Combustión espontánea. El incendio pilló en medio a un Villarreal que nunca perdió la cara del choque, pero que evidenció demasiados signos de una locura que le mantiene en las cavernas de la clasificación. No pueden ser buenas las conclusiones que Valverde sacará del encuentro de ayer; positivas serán todas las que saque Benigno Sánchez.

Arrancó el partido y Puertollano latió a mil por hora. Un centro desde la esquina elevó la diástole de una ciudad que soñó con un remate en el segundo palo, pero a la que Marcano trizó los nervios con un remate al larguero un minuto después. No le tembló el pulso a los locales, que hicieron el sueño realidad a los diez minutos del envite. Ganó la banda Acórán y le echó un pulso a Ángel, internacional, para enseñarle cómo se juega por estos lares. Rompió al lateral y se plantó ante Oliva. Erró el tiro, cruzado, pero la ciudad entera rezó para llevar al segundo palo a Valdés, que empujó a puerta va-

1		1	
UDP		VILLARREAL	
Calleja	Oliva	Ormazábal	Ángel
Pomar	Kiko (Capdevila, 56'),	Raúl Fernández (Casabella, 27')	Gonzalo
Pelegrina	Marcano	Hernández	Bruno
Valdés	Marcos Gullón (Senna, 56'),	Honorio	Escudero (Nilmar, 66'),
Encinas	Pires	Acorán (Mendy, 76')	Jonathan Pereira
Addison (Raúl Medina, 60')	Rossi		

EL ÁRBITRO
González González, auxiliado en las bandas por Valles Mazariegos y Lavifia Plagaro. Amonestó por los locales a Encinas y Casabella, y expulsó por roja directa a Pelegrina (46'); por los visitantes fueron amonestados Ángel y Kiko, y expulsó por roja directa a Nilmar (75').

LOS GOLES
1-0 (m. 13) Valdés. 1-1 (m. 66) Pires

INCIDENCIAS
Partido de ida de los dieciseisavos de final de la Copa del Rey. Estadio Municipal Sánchez Menor con unos 5.500 aficionados. Asistió al palco José María Barreda, presidente regional.

cía. Uno a cero. Luego fueron las voces, los gritos, la gloria.

Reclamó galones el Villarreal, y el Puertollano aceptó el reto. Le cedió el balón y el terreno, y apretó los dientes en una sonrisa felina, muy de Clint Eastwood, y fijó en el imaginario colectivo una contra mortal. El cuadro de Valverde eligió atacar en posicional,

los azules se quedaron con la velocidad. Repartidas las armas, era hora de empezar el duelo.

La sobriedad de Calleja y el oficio de la zaga del Villarreal evitaron noticias mayores antes del descanso, y a partir del intermedio todo pasó por los aires. A los treinta segundos, Pelegrina fue expulsado por agarrar a Jonathan

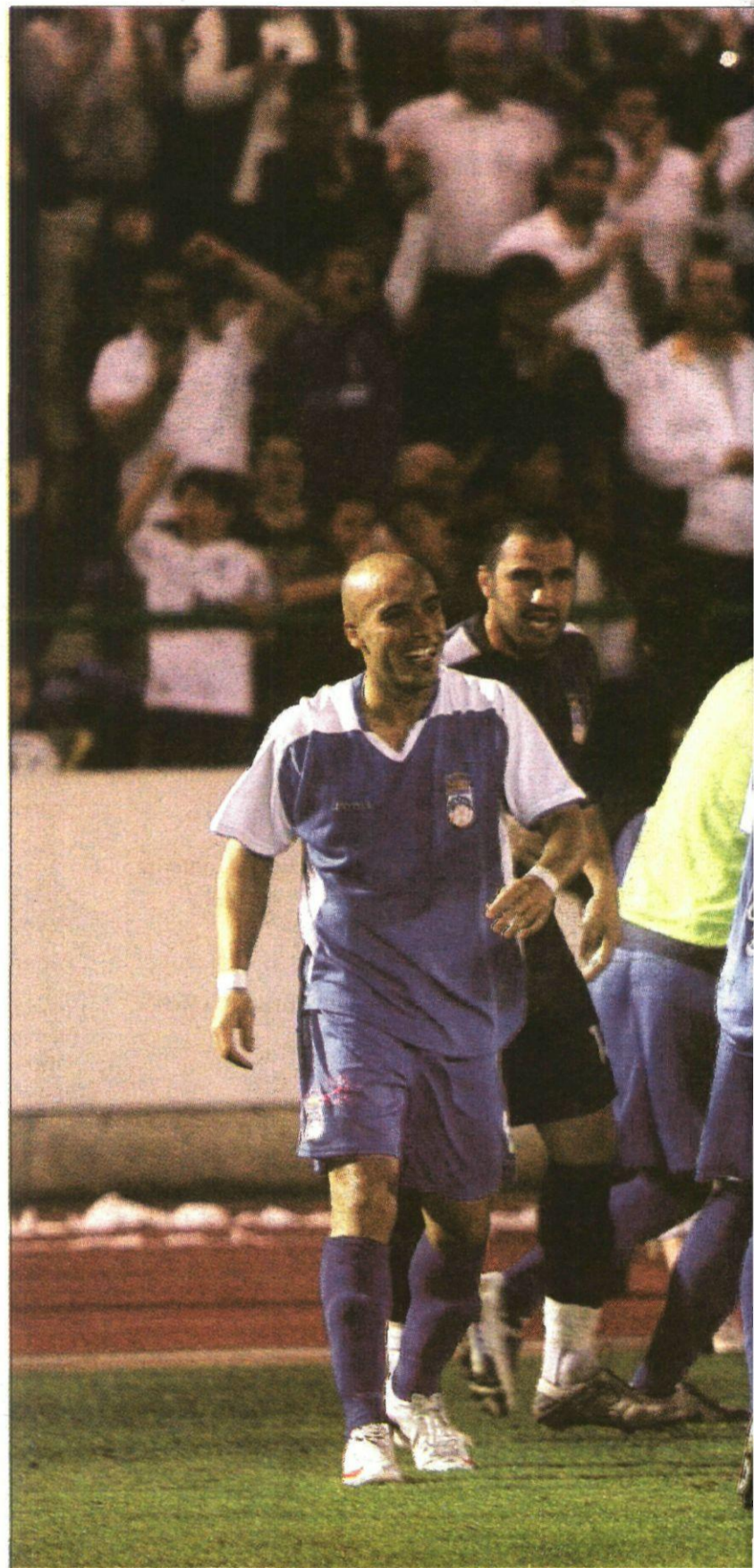

Los jugadores de la UDP se abrazan en la celebración del gol. / FOTOS: RUEDA

Pereira cuando era el último defensor, y no dio otra opción a un colegiado que, de todas formas, ya había elegido bando. El trencilla, vestido de butano, no se complicó la vida, y cualquier duda la resolvió a favor de los visitantes. Eso, unido a que uno de sus asistentes petrificó el brazo del banderín, encrespó a una grada que había perdido la esperanza.

Avisó, no obstante, el Villarreal, antes de acertar por medio de Pires. Calleja resolvió dos duelos directos con los delanteros amarillos, pero una salida enredada por la falta de entendimiento con Pomar sirvió al elegante galo la portería descubierta. Y el francés no falló.

Temblaba entonces el Sánchez

Menor por los aromas que despedía el choque, pero, de repente, el Villarreal volvió la cabeza atrás, y vino a su memoria el pasado más reciente. El cuadro amarillo es carne de diván. Se lesionó Senna, que llevaba apenas veinte minutos en el campo, y cuando el medio centro se dolía en el banquillo Nilmar demostró por qué todavía es un proyecto de futbolista, un eterno aspirante a estrella. Golpeó a Encinas cuando el balón ya no estaba en juego, y a dos palmos de las narices de un línea que se había aliado con ellos, pero al que no le quedó más remedio que dar parte a las altas instancias. En un minuto, diez contra nueve, el Puertollano en ventaja.



► **BALONCESTO**
El Adepal de Alcázar estrena condición de líder visitando esta noche la pista del Córdoba 2016



► **BALONMANO**
Eric Gull se muestra confiado de que mejorará su rendimiento individual



Los locales se emplearon con mucha intensidad.



Senna saltó al campo en la segunda mitad y terminó lesionado.

Miró el Villarreal al frente, y firmó una tregua que no debería bastarle. Dejó caer los segundos mientras el Puertollano, corto de fuerzas debido al desgaste, dudaba entre apretar la mano del rival o entrar a matar, con la certera posibilidad de morir en el intento. Murió el partido con el balón en el área amarilla, ejemplo perfecto de un torneo abonado a la paradoja, la Copa del Rey, que dará a los industriales un nuevo paraíso dentro de unas semanas en El Madrigal.

Cuando González González decretó el final, la afición rompió a aplaudir a un equipo que sigue soñando. La llama sigue encendida y el espíritu, más vivo que nunca. Quien imaginara que Alcorcón es la norma, debe saber que las excepciones son eso, excepcionales, y que no deben ser tomadas nunca por rutina. El empate es parte de la historia para el Puertollano, y el libro mágico de las gestas guarda aún una página en blanco para una hazaña en la que hay que creer, con la que hay que soñar. El orgullo es el mayor motor de unos jugadores que han mirado de frente a las estrellas, y que no se han cegado con su reflejo. El equipo lo merece. La afición lo merece. Puertollano lo merece.

► OTROS RESULTADOS DE AYER

Valladolid	2	1	Mallorca
Salamanca	1	0	Racing



El meta local Calleja tuvo acciones de mucho mérito.



Las gradas del Sánchez Menor registraron un aspecto envidiable en la noche de Copa de ayer. / FOTOS: RUEDA VILLAVERDE

La afición azul se consagra en la Copa

La hinchada de la UDP condujo en volandas a su equipo para lograr un gran empate pese a las adversidades

RAÚL FERNÁNDEZ / PUERTOLLANO

Rugió la marea azul hasta hacer temblar los cimientos del Sánchez Menor. El partido tuvo el calor de las grandes citas futbolísticas, de los momentos mágicos, esos que se contemplan a menudo en la televisión y que ayer Puertollano pudo disfrutar en vivo y en directo. Un duelo histórico que permanecerá durante mucho tiempo en la memoria de los presentes por su trascendencia nacional y porque la afición azul se consagró ante España entera. Sin duda, ayer fue una afición de Primera, comprometida con su equipo en las alegrías y en las adversidades.

Vibró esa marea industrial desde mucho antes del arranque. Salíó la UDP a calentar y llegaron los primeros vótores encaminados a alentar a sus tropas. Si el público afinó de inicio sus gargantas para apoyar a los suyos, tampoco faltó el juego limpio y el reconocimiento al rival con aplausos a los amari-

llos cuando éstos aparecieron por el túnel de vestuarios. No habría ya más gestos de cariño hacia el adversario.

Repatriaron flores azules los jugadores a la grada en señal de amor eterno y el sentimiento compartido se acrecentó en la hinchada. Con los gritos de «¡Puerto, Puerto!» el colegiado abrió la fiesta con un Sánchez Menor lleno hasta la bandera en su zona de tribuna y de preferencia. Sólo los fondos, muy poco acogedores por su escasa visión, se quedaron vacíos, a excepción de una veintena de seguidores del Villarreal procedentes de Sonseca. Apenas se les oyó ante el jolgorio de los locales.

Con la ilusión de la gesta rondando el caldeado ambiente, el 'submarino amarillo' dio su primer susto con un tempranero disparo al larguero. Silencio momentáneo y el corazón de la afición en un puño. Una vez recompuestos, vuelta a los ánimos.

La fiesta alcanzó su momento cumbre muy pronto, a los 16 minutos. Fue un 'orgasmo' colectivo deseado por todos desde hacía tiempo, años si me permiten. Fue el gol. Un tanto histórico. Acorán penetró en el área por la izquierda y aquel que no se levantó del asiento se perdió el remate en el segundo palo de Valdés al fondo de las mallas. El Sánchez Menor fue un clamor y el delirio se apoderó de la masa. Todos habían soñado ese momento durante la noche anterior.

El gol acrecentó la esperanza y los decibelios subieron de nivel. Gargantas, trompetas, tambores, improperios al rival y al colegiado... Ni Pires ni Rossi ni ningún amarillo se veía capaz de romper la solidez de una UDP aclamada por su público y crecida, cada vez más, en su intento de gesta.

Sólo el descanso apaciguó los ánimos. Era el momento para el bocadillo, la bebida y para com-



Simpática oferta de unos jóvenes aficionados.

partir las exaltadas emociones y esperanzas. Guardó energías la afición azul hasta que el árbitro reanudó la fiesta. Vuelta a aplaudir y a dejarse la voz en el intento, aunque en unos escasos segundos

se aminoró el ánimo con la expulsión por roja directa de Pelegrina. Con uno menos, la gesta ya pasaba a ser una cuestión épica, y más cuando Ernesto Valverde puso en liza a Senna y Capdevila, campeo-

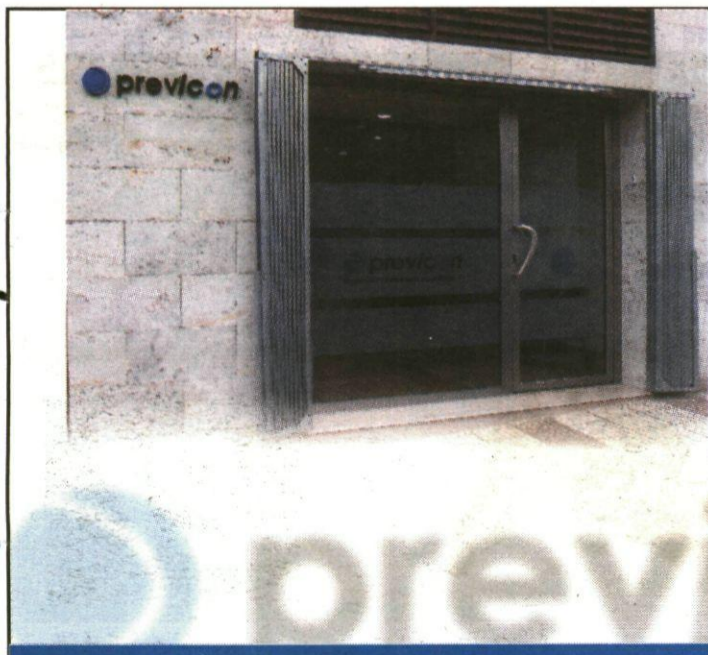

C/Talavera Alta, 1 - bajo
13500 Puertollano - Ciudad Real
Tfno./Fax 926 42 79 51
www.previcon.net
previcon@previcon.net

previcon
prevención en ingeniería y construcción

Nuestros servicios:

- * Coordinación de Seguridad y Salud
- * Técnico Superior en Prevención de Riesgos Laborales a pie de obra
- * Asesoramiento técnico en prevención
- * Redacción de Estudios de Seguridad y Salud y Planes de Seguridad y Salud
- * Cuadrillas de seguridad
- * Servicio integral de Seguridad y Salud en obras industriales y de construcción
- * Servicio de prevención ajeno
- * Mediciones higiénicas y planes de emergencia

No dude en solicitar presupuesto personalizado sin compromiso



Los aficionados de la UDP acudieron al estadio mucho tiempo antes del inicio del partido.



El color azul y la música inundaron las gradas del coliseo industrial.

nes de Europa con España. Alentó la hinchada a su equipo con firmeza y sin rendición en las adversidades que planteó esta segunda parte. Con un jugador menos y el Villarreal volcado, la grada transmitió fuerzas y energía, las que faltaban a unos jugadores locales apagados por el esfuerzo.

No fue suficiente ese tesón para evitar el varapalo del cuadro amarillo, que llegó con el empate

de Pires. Pero eso tampoco sirvió para golpear la moral de la marea azul, convertida, incluso, en una gigantesca y poco ensayada ola en la grada. Los ánimos crecieron con la expulsión visitante de Nilmar y, además, la retirada al banquillo del lesionado Senna, que dejó a la UDP con un hombre más sobre el campo.

Olvidados los pasados problemas, el «¡A por ellos!» se coreó uná-

nimemente en el estadio. Era el momento de alcanzar la gloria buscada y el empuje del entorno llegó hasta los futbolistas, que quemaron sin éxito las últimas naves.

No hubo al final gol local, pero el empate rubricó una noche plasmada en la historia de la UDP y en la memoria del público presente. Una afición fiel en las alegrías y grande en la adversidad. Una hinchada que fue de Primera.



Benigno Sánchez, durante el partido de ayer. / RUEDA VILLAVERDE

BENIGNO SÁNCHEZ

«Ha sido un día muy **feliz** para **Puertollano**»

R. FERNÁNDEZ / PUERTOLLANO
 Muy satisfecho acabó Benigno Sánchez con su equipo. El entrenador de la UDP aseguró que «nos vamos muy satisfechos con el trabajo, orgullosos con el esfuerzo y contentos con el sabor de boca de saber que la afición ha visto a los suyos dar la réplica a un gran conjunto como el Villarreal».

Sánchez calificó el día vivido ayer como «muy feliz para Puertollano como ciudad y como club de fútbol», y otorgó una «matrícula de honor» a sus jugadores.

«Hemos hecho un primer tiempo fantástico, sobre todo los minutos iniciales. En la segunda parte, tras la expulsión de Pelagrino el Villarreal nos ha dominado, aunque al final volvimos a recomponernos y a controlar el juego. Ha sido un partido que ha tenido de todo», argumentó el

máximo responsable técnico de la UDP. Con respecto al empate y de cara al encuentro de vuelta en Villarreal, Benigno Sánchez dejó claro que la eliminatoria «se encuentra un 90% favorable a ellos y un 10% a nosotros. Pero ese porcentaje lo vamos a pelear hasta el final», sentenció, y reiteró que «estamos muy satisfechos porque lo hemos dado todo y la gente habrá disfrutado mucho con su equipo».

Por su parte, Ernesto Valverde, el discutido entrenador del equipo de Villarreal, aseguró no marcharse contento «porque no hemos ganado». El ex futbolista recalzó que «ha sido un encuentro muy intenso, en el que hemos tenido ocasiones para ganar en el segundo tiempo», y se lamentó de la lesión de Senna y de la expulsión de Nilmar, «porque podemos perder dos jugadores para el domingo».

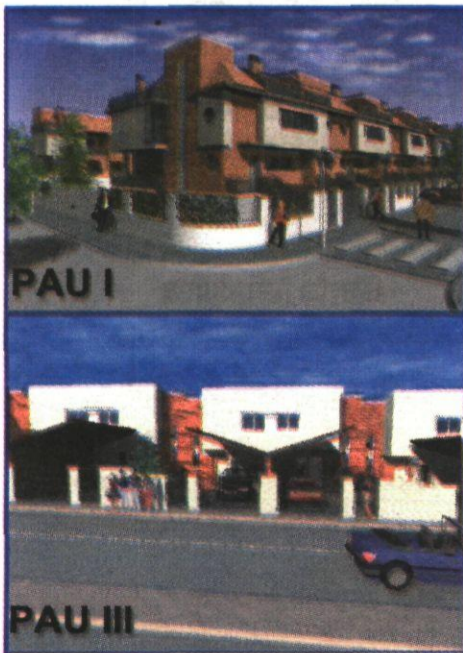

VIVIENDAS UNIFAMILIARES DE RENTA LIBRE DESDE

150.000 € (+iva)

INFORMACIÓN Y VENTA:

926 950 341

C/SAN JOSE Nº 24 - PUERTOLLANO



PROMOTORA - CONSTRUCTORA



Mucho más que fútbol. Puertollano vivió ayer una noche de Copa inolvidable. El equipo dio la talla sobre el césped, obligando a Valverde a utilizar a sus mejores hombres, mientras la afición estuvo de sobresaliente en las pobladas gradas del Sánchez Menor, en las que el color azul de las flores que se regalaron al principio se fundió con el azul de las camisetas, banderas y bufandas de la hinchada industrial. Color azul dominante, aunque también con 'gotas' de amarillo. / FOTOS: RUEDA VILLAVERDE



GRUPO SUR
VIGILANCIA Y SEGURIDAD

Trabajamos por su seguridad

VIGILANCIA Y SEGURIDAD



Oferta formativa

Cursos de:
 Vigilante de seguridad
 Vigilante de explosivos
 Escolta privado
 Guarda de campo/caza

Pol. Ind. Sepes Nº 111 - 13500 Puertollano (C. Real) - Tfno.: 926 412 365 - Fax: 926 413 292
 24 horas: 646 956 866 - e-mail: seguridad@grupo-sur.es - www.grupo-sur.es

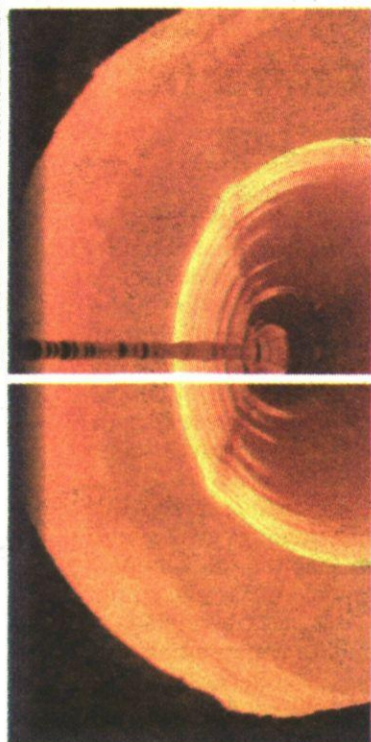
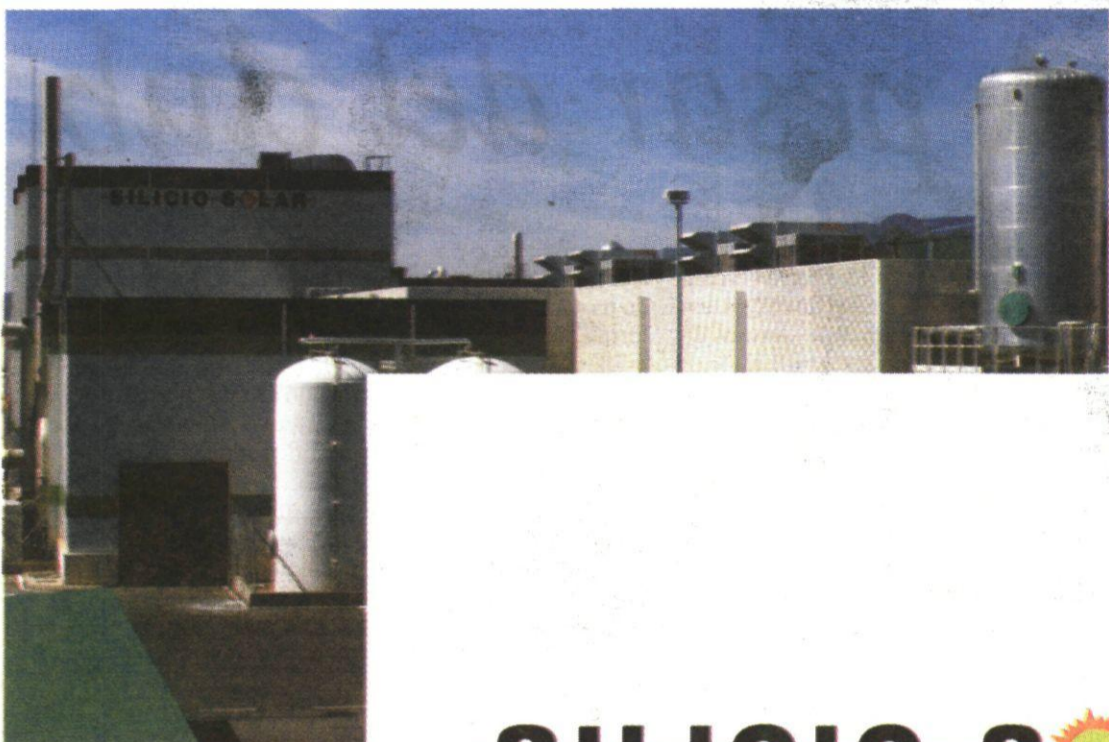

SILICIO SOLAR

En **Silicio Solar** producimos lingotes y obleas de silicio para los paneles fotovoltaicos

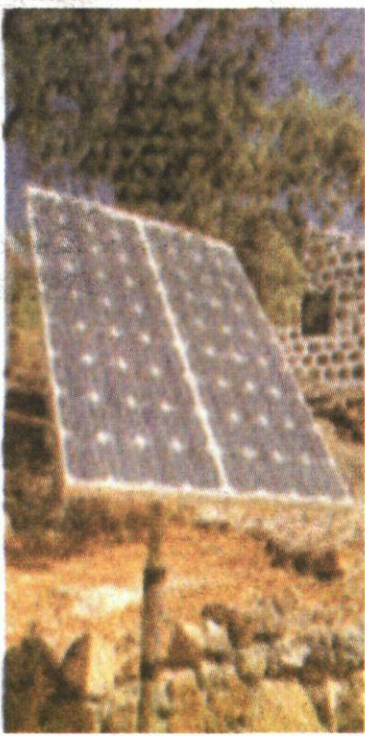
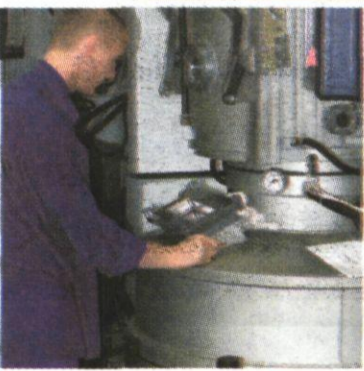
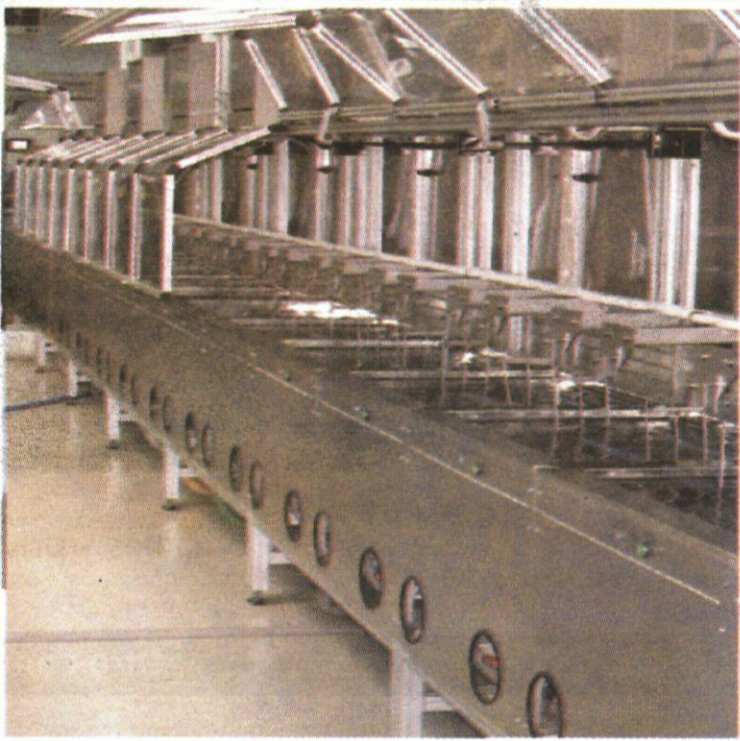
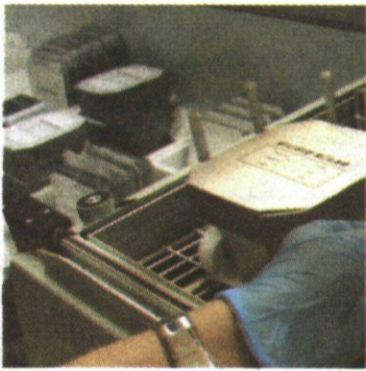
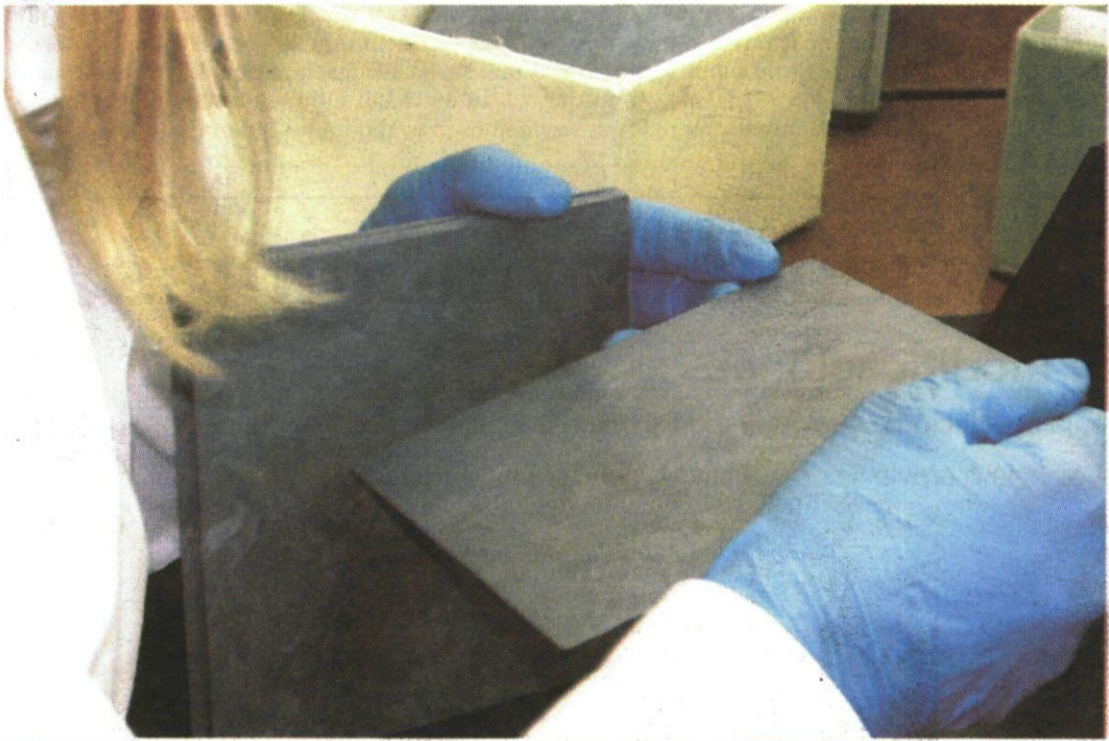

Una actividad respetuosa con el medio ambiente al servicio de las **energías renovables**

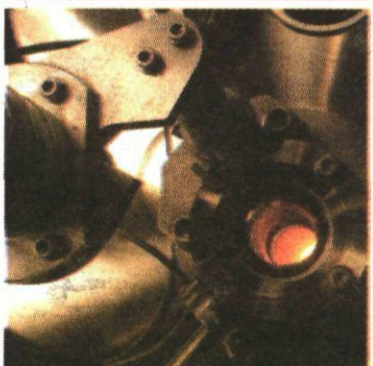

Av. Roma, 1
Apdo de Correos 120
Puertollano 13500
Ciudad Real

Los hombres y mujeres que formamos parte de Silicio Solar, deseamos a la U.D. Puertollano y a su afición los mayores éxitos para esta temporada.



El Villarreal regresó desde el Central tras el partido

LT / PUERTOLLANO

La expedición del Villarreal no perdió ni un minuto cuando el colegiado del partido decretó el final del mismo. Con urgencia, los jugadores de Ernesto Valverde se ducharon en el vestuario y se subieron al autobús oficial del club, que les esperaba a las puertas del Estadio Sánchez Menor.

El objetivo no era otro que llegar a tiempo al Aeropuerto Central de Ciudad Real para embarcar en el vuelo chárter que les llevaría de vuelta a casa. La hora programada del despegue eran las 23.30, con un vuelo de una hora de duración aproximadamente.

De este modo, los componentes del 'submarino amarillo' sólo han pasado una noche en Ciudad Real, la de la víspera del partido.

ENTRENAMIENTO. De hecho, Ernesto Valverde tenía prevista una sesión de entrenamiento esta misma mañana. No en vano, el Villarreal, en una situación muy delicada en la clasificación liguera, afronta el domingo un trascendental partido en El Madrigal ante el Tenerife (17 horas), que acumula tres puntos más los castellanenses.

OPINIÓN



OSCAR GÁLVEZ
DIRECTOR DE LA TRIBUNA

A pesar del club

Sobre el terreno de juego no hubo tanta diferencia entre la UDP y el Villarreal como la que existe a nivel de clubes, especialmente a la hora de entender el trabajo de los medios de comunicación, ante la decisión de limitar las acreditaciones de periodistas a la insuficiente cifra de dos por medio. Vaya por delante que es entendible que un club de Segunda B carezca de estructura profesional permanente porque en contadas ocasiones se le va a requerir ese nivel de exigencia. Eventos como el que ayer vivió el club, la ciudad y los aficionados no son frecuentes y a los recursos, sean materiales o humanos, hay que sacarles rendimiento. Se entiende, por tanto, que a la hora de tomar algunas decisiones pueda errar al no tener el músculo preparado. Pero persistir en ello hasta materializar el error sólo conduce a la conclusión de que lo malo no es que no conozcan algunas de esas pautas a seguir en situaciones especiales, sino que no quieran conocerlas.

El club decidió el lunes que sólo iba a otorgar dos acreditaciones por medio, lo que supone conferir al partido de ayer la misma relevancia informativa que a un partido de Liga de Segunda B, si bien no aplicó el mismo criterio a la hora de fijar los precios de las entradas, que duplican los de cualquier domingo. Habría que preguntar también a los aficionados si ellos acudieron al partido de ayer con el mismo ánimo con el que asistieron el domingo pasado a presenciar el UDP-Villanovense, o si por el contrario lo de anoche era para vivirlo con una ilusión, motivación e intensidad diferente.

La Tribuna acude a todos los partidos del Sánchez Menor con un redactor y un fotógrafo y pese a que el encuentro de ayer era manifiestamente un evento distinto, el club negó una tercera acreditación. La Dirección de este diario consideró desde el momento en que la UDP se clasificó para esta ronda de la Copa del Rey que el choque merecía una atención especial y el primer paso se tradujo en la elaboración de un suplemento especial de 16 páginas distribuido ayer con La Tribuna de Puertollano que muchos aficionados tuvieron la ocasión de

leer tras agotarlo en muchos quioscos de la ciudad. El segundo paso consistía en dar al partido una cobertura especial, de forma que quienes acudieran al Sánchez Menor y los que no pudieran hacerlo dispusieran hoy en el quiosco de una completa información, a la altura de un evento como el que la ciudad ha tenido la ocasión de disfrutar. Para aportar ese plus era necesario el acceso de un segundo redactor al estadio, además del fotógrafo.

El intento por hacer ver a los dirigentes del club que dos acreditaciones son insuficientes para brindar a la ciudad una información a la altura de las circunstancias fue ayer misión imposible. Ni La Tribuna ni otros medios que realizan con regularidad su trabajo de forma profesional cada domingo en el Sánchez Menor deben ser medidos con el mismo rasoero que los medios que sólo acuden ocasionalmente al campo, dependiendo del nivel del evento. Pero para ello hace falta tener una valentía que ha brillado por su ausencia, actitud perfectamente explícita en la justificación dada desde el club de que a veces pagan justos por pecadores.

La negativa, evidentemente, no ha sido obstáculo para que La Tribuna dispusiera ayer en el Sánchez Menor de dos redactores y un fotógrafo. Como un aficionado más -aunque en su caso fuera para cumplir con la misión de trabajar e informar a los ciudadanos- un redactor accedió al estadio con una entrada comprada en taquilla. Si el objetivo de La Tribuna era desde un principio ofrecer a los lectores la mejor información que fuera posible, la decisión tomada por el club nunca podía ser un impedimento para ello. Deseo que la información literaria y gráfica que hoy pueden seguir en el periódico acerca de lo acontecido en el césped y en las gradas esté a la altura de la noche de sueño vivida ayer, donde los jugadores hicieron una demostración de sacrificio, orgullo y respeto por la camiseta que visten y donde una infatigable afición -la gran marea azul- animó hasta la extenuación. Es lo que hemos intentado y por lo que seguiremos apostando. A pesar del club.

Art. 150 Ley de Sociedades Anónimas

Publicidad de determinadas modificaciones

1. El cambio de denominación, el de domicilio, la sustitución o cualquier modificación del objeto social se anunciará en dos periódicos de gran circulación en la provincia o provincias respectivas, sin cuya publicidad no podrán inscribirse en el Registro Mercantil.



LA TRIBUNA DE CIUDAD REAL es el diario de mayor difusión en Ciudad Real. Único periódico de prensa diaria provincial auditado y controlado por OJD Y EGM para ofrecer datos fiables a nuestros clientes oficiales y privados de la efectividad real de sus anuncios.

Otros anuncios de obligada publicación:

- Convocatoria Junta General. Art. 97 y 98 LSA.
- Disolución y Liquidación. Art. 263 y 275 LSA.
- Escisión. Art. 254 LSA.
- Fusión. Art. 242 LSA.
- Modificación de Condiciones de Préstamo. Art. 299 LSA.

- Modificación de las Características de las Acciones. Art 61 LSA.
- Reducción de Capital. Art. 170 y 165 LSA.
- Sustitución y Emisión de Títulos. Art. 59 LSA.
- Transformación S.A. en S.R.L. Art. 224 LSA.
- Y lo previsto en la Ley Concursal Art. 23 (Edictos), en la Ley de Cooperativas de crédito y otras.

Tlf.: 926 21 53 01 - Fax: 926 21 51 45 email: publicidad@diariolatribuna.com

Complejo
Industrial
Puertollano



*Inventamos la rueda,
descubrimos el fuego,
llegamos a la luna,
hicimos el pan.
Inventamos la imprenta,
los abrazos
y hasta a Peter Pan.*

*Si hemos sido capaces de todo eso
¿Cómo no vamos a ser capaces de
proteger lo que más nos importa?*

En Repsol trabajamos cada día para desarrollar soluciones energéticas responsables, como la producción de biocombustibles de segunda generación a partir de microalgas y de otros cultivos no aptos para la alimentación o la obtención de petróleo y gas en las profundidades del mar, respetando el entorno natural.

Inventemos el futuro

Más información en repsol.com

BREVES

VILLARROBLEDO

Isma Quiñones, nuevo fichaje del equipo roblense

■ El CP Villarrobledo se ha hecho con los servicios del extremo izquierdo Isma Quiñones. El jugador, nacido en Barcelona hace casi 22 años (2-11-1987), es un conocido del fútbol regional puesto que la pasada temporada militó en La Roda. El futbolista, que llega ahora del Alicante, servirá para formalizar federativamente la baja del mediocentro Ardila, que no entraba en los planes del ex mister Torrecua y se comprometió con el conjunto extremeño de La Estrella para lo que resta de curso. Con el fichaje de Isma Quiñones el Villarrobledo vuelve a tener seis sub 23 en plantilla.

TORRIJOS

El capitán Roncero deja el fútbol esta temporada

■ El Club Deportivo Torrijos no podrá contar con el capitán David Roncero de aquí en adelante al menos hasta la próxima temporada. El extremo se ha visto obligado a dejar el equipo por problemas laborales, una situación que en verano ya avisó que podría producirse pero que se ha precipitado en las últimas semanas. El futbolista lo comunicó este pasado miércoles a la directiva, entrenador y compañeros, dejando claro que su retirada es momentánea y que su intención es volver a jugar al fútbol cuando le sea posible. Además, la intención de Roncero es poder vestir de nuevo la elástica torrijeña a partir de la próxima temporada. Club y jugador se han comprometido verbalmente a seguirse la pista puesto que el jugador está decidido a mantenerse en forma para poder volver a jugar.

Más 'pulgas' para el Daimiel

El preparador físico Juanmi Fernández pide la baja en medio de un ambiente muy enrarecido

R. F. / T. G. C. / C. REAL / DAIMIEL

El Daimiel sigue inmerso en un nerviosismo agigantado que no termina de apaciguarse. No acompañan los resultados a la plantilla de Kiko Peña y, además, los problemas fuera del terreno de juego arremeten constantemente contra un club cuyo ambicioso proyecto inicial parece desmoronarse con el paso del tiempo.

La última contrariedad en la entidad que preside Eusebio Villar ha tenido como protagonista a Juan Miguel Fernández, preparador físico de la plantilla daimieleña. El técnico, segundo de a bordo de Kiko Peña desde el comienzo de la pretemporada, solicitó el pasado martes al máximo mandatario abandonar voluntariamente el equipo y ya esta semana no ha saltado al césped en las sesiones preparatorias.

Aunque Juanmi Fernández no quiso pronunciarse en exceso sobre las causas, simplemente apuntó que «todos los que estamos aquí conocemos la verdadera realidad de lo que ocurre», lo que podría dejar entrever cierta discrepancia con la forma de trabajar del actual entrenador del equipo.

El ciudadrealeño, que fuera preparador físico de Manchego y Guadalajara, sí que negó rotundamente una información aparecida en un medio de comunicación en la que se señalaba que había sido apartado temporalmente de la dirección física de la plantilla, y explicó que, pese a comunicar su deseo de marcharse, el presidente Eusebio Villar le ha emplazado a una nueva reunión en la que se aclarará definitivamente su futuro.

Igualmente, el preparador físico negó que el técnico Kiko Peña haya alentado su salida del club por desavenencias con su trabajo, tal y como apunta igualmente esa



El preparador físico Juanmi Fernández (abajo a la derecha), junto al entrenador Kiko Peña. / CARLOS SENDARRUBIAS

información.

En cualquier caso, Juan Miguel Fernández, que espera conocer en breve si su futuro sigue o no ligado al Daimiel tras esa próxima reunión con el presidente Eusebio Villar, dejó claro que «ahora lo importante es el partido del domingo, el triunfo del equipo por ellos mismos y por la afición. Hay que estar muy tranquilos y apoyar al equipo, que lo necesita, y lo demás se irá resolviendo en tan sólo cuestión de tiempo», concluyó el segundo de Kiko Peña.

Pablo Jódar ya es de la plantilla

El club, por medio de su presidente Eusebio Villar, confirmó ayer de forma oficial el fichaje de Pablo Jódar, un hecho que ya se venía rumiando desde hace varios días, pero que terminó por cerrarse el pasado miércoles. Jódar llegará a la plantilla de Kiko Peña para reforzar la banda izquierda, toda vez que esta posición quedó muy 'tocada' tras la baja dada a Rubén Borrallo. Jódar, conocido en el fútbol provincial tras su permanencia la pasada temporada en las filas del Manchego, puede actuar tanto en la posición de lateral como en la de extremo, en las que puede aportar cosas interesantes al cuadro daimieleño. Al menos esa es la intención del entrenador Kiko Peña, que podrá contar con este último fichaje en el trascendental partido del próximo domingo ante el Mora. Al margen de la incorporación de Jódar, el cuerpo técnico sigue buscando un refuerzo más para la plantilla y, al parecer, el deseo prioritario es el de un defensa central.

Monreal califica como «trascendental» el próximo duelo liguero

El entrenador del Gimnástico, colista de la tabla, considera clave vencer al Villarrobledo

RAÚL FERNÁNDEZ / CIUDAD REAL
No soplan buenos vientos por el Municipal de Alcázar de San Juan. El Gimnástico, colista de la clasificación, ha vuelto a sufrir esta semana un nuevo varapalo con la lesión de rodilla de Requena, que le dejará fuera de los terrenos de juego toda esta temporada.

Otro revés en vísperas de un encuentro «trascendental» ante el Villarrobledo, tal y como calificó el choque el propio entrenador rojillo, Félix Monreal. Será un duelo que pondrá frente a frente al último clasificado, los de Alcázar, con el penúltimo, la escuadra roblen-

se, de ahí la importancia de sumar en el casillero los tres puntos que se pongan en juego.

Nuevamente el Gimnástico tendrá que encarar un envite con el problema de las bajas, habitual ya de por sí desde el comienzo de la temporada. A la ya mencionada ausencia de Requena, y la ya sabida de Isaac Suescum, se unirán los sancionados Luis y Monreal, mientras que Miguel Ángel sigue siendo duda.

NO HABRÁ FICHAJE. Pese a esos problemas y al KO de Requena durante lo que resta de curso, Mon-



Félix Monreal, entrenador del Gimnástico de Alcázar. / LA TRIBUNA

real aclaró que no tiene en mente realizar ninguna incorporación, «salvo que salga algo barato e inesperado», cuestión que se plantea muy difícil a estas alturas. Las li-

mitaciones presupuestarias del club impiden la ejecución de una incorporación a cualquier precio, de ahí que Monreal apelara a solventar la baja de larga duración de

Requena «con lo que tenemos o bien con futbolistas del equipo juvenil». Un nuevo handicap para un equipo necesitado de puntuar con urgencia.

LIGA ASOBAL

Gull: «Aún tengo mucho que mejorar en lo personal»

El lateral argentino apuesta por incrementar su rendimiento en el BM Ciudad Real

MANUEL ESPADAS / CIUDAD REAL

Aunque en familia y con un ambiente desangelado en el pabellón, el BM Ciudad Real volvió oficialmente a los entrenamientos ayer. Lo hizo en el Quijote Arena con sólo tres hombres de la primera plantilla a disposición de Talant Dujshabaev y Raúl González, Eric Gull, David Davis y Egor Evdokimov, que estuvieron acompañados por siete jóvenes de los equipos inferiores del club, más el ahora entrenador Rolando Urios, que hizo las veces de jugador. Con estos once efectivos, los técnicos manchegos 'apanaron' una sesión a la que faltaron Petar Metlicic y Roberto García Parrondo.

Metlicic, con permiso oficial del club, sigue ausente de la ciudad, mientras que García Parrondo se pasó la tarde en el pabellón, pero sin llegar a saltar a la pista ya que estuvo en manos de cuerpo médico. El extremo madrileño sigue arrastrando una «sobrecarga articular» en su tobillo izquierdo que también le impedirá ejercitarse esta tarde.

Ausencias que, unidas a la de los once jugadores que están convocados con sus selecciones nacionales, convirtieron el de ayer en un entrenamiento un tanto especial.

Situación que se repetirá hoy. El lunes regresarán los internacionales, aunque no está previsto que entrenen con el BM Ciudad Real hasta el martes, víspera del choque liguero ante el CAI Aragón (miércoles, 21 horas, Quijote Arena).

GULL. El argentino Eric Gull ejerció ayer de 'abuelo' en un entrenamiento plagado de juveniles y cadetes. A pesar de ello, se tomó la sesión «en serio» ya que, a su entender, «cualquier oportunidad de trabajar es buena para mí porque aún tengo mucho que mejorar en lo personal. Hay que seguir progresando».

'El flaco', que ha dejado atrás sus problemas de espalda, asegura que «poco a poco voy cogiendo confianza, me voy sintiendo más cómodo en la cancha», aunque no esconde que tiene mucho margen de mejora. «Mi principal problema es la distancia, que me acerco mucho a las defensas», reconoció.

Sobre la situación en la Liga Asobal del BM Ciudad Real, el de Buenos Aires advierte que «aún queda mucho por delante» y rehusó referirse a los tropiezos de su máximo rival, el Barcelona. «Son sus problemas. Aquí nos ocupamos de los nuestros», dijo.



Eric Gull es uno de los tres jugadores que entrenaron ayer. / RUEDA VILLAVERDE

Derrota de Kallman con Suecia

Ayer arrancó en Alemania una nueva edición de la Supercopa de selecciones. En la primera jornada, la Suecia de Jonas Kallman no pudo con la Dinamarca de Torsten Laen, con la que cayó por 28-25 (12-13 al descanso). El partido se disputó en el Lanxess Arena de Colina ante 10.250 espectadores. Jonas Kallman firmó dos de los goles de su selección mientras que el extremo danés del Hamburgo Hans Lindberg fue el máximo anotador del encuentro con seis tantos. Torsten Laen, ex jugador manchego, ahora en las filas del Berlin, marcó cuatro dianas para la actual campeona de Europa. Suecia jugará la segunda jornada de esta Supercopa de selecciones mañana sábado ante la anfitriona Alemania (13.15 horas), mientras que el domingo será el turno del Suecia-Noruega (13.15 horas). Los suecos están obligados a ganar estos dos choques para poder aspirar al título.

BREVES



COPA DEL REY Presentadas la mascota y el cartel de Antequera 2010

La Copa del Rey que se celebrará en Antequera el próximo mes de marzo (17-21) ya tiene cartel oficial y mascota. Ambos fueron presentados en el Ayuntamiento de la localidad malagueña, con la asistencia, entre otros, del presidente de Asobal, Javier Zuriarrain, y los jugadores y cuerpo técnico del club andaluz. La mascota está inspirada en el Efebo, la escultura de bronce del siglo I encontrada en la villa romana de las Piletas de Antequera.

LIGA ASOBAL

Milan Kosanovic renuncia a su selección nacional

El internacional montenegrino Milan Kosanovic, meta del BM Cangas Frigoríficos del Morrazo, ha decidido renunciar a la convocatoria de su selección nacional para quedarse en España y arreglar así los problemas burocráticos que casi le impiden jugar el último encuentro contra el Lábaro Toledo. El portero balcánico cuenta ahora mismo con un permiso provisional de residencia en España.

SELECCIÓN ESPAÑOLA

Guardiola deja su sitio a Maqueda

El lateral del Logroño sufrió un esguince de tobillo y Valero Rivera lo ha reemplazado por el zurdo del CAI

LT / CIUDAD REAL

Tercer día de concentración de la selección española en Madrid y primer contratiempo en forma de lesión. El damnificado ha sido el jugador del Ciudad de Logroño Isafas Guardiola, que sufrió un fuerte esguince de tobillo.

Tras las radiografías y resonancias realizadas en la mañana de ayer, el jefe de los servicios médicos de la Federación, Juan José Muñoz Benito, le diagnosticaba un esguince de grado 2/3, por lo que el lateral abandonaba la concentración para volver a Logroño y que los servicios médicos del club valoren una posible intervención.

De este modo, Guardiola, futuro jugador del BM Ciudad Real, se perderá el partido amistoso que España jugará este domingo ante Francia en Madrid (13 horas).

Ayer mismo, Valero Rivera con-

vocó de urgencia al lateral zurdo de CAI Aragón Jorge Maqueda, que ocupará la plaza de Guardiola y que completará la selección que se medirá a Francia.

El resto de internacionales españoles sigue trabajando con normalidad, preparando lo que será un privilegiado ensayo para conocer cuál es el punto de partida del conjunto de Valero Rivera a dos meses del Europeo 2010.

ABALO BRILLA CON FRANCIA.

Mientras España trabaja en Madrid, su rival, Francia, disputaba un amistoso en Serbia, con motivo del 60 aniversario de la Federación de este país. La campeona olímpica ganó al combinado balcánico por 28-34, con Abalo como gran destacado (5 goles). También marcaron por Francia Jerome Fernández (2) y Xavier Barachet (2).



Una semana especial. La selección española está cumpliendo con su trabajo en los entrenamientos y también fuera de ellos, en los actos organizados con motivo de la 'Semana Internacional'. Los internacionales tuvieron un encuentro con escolares de San Sebastián de los Reyes, después de coincidir con la presidenta de la Comunidad de Madrid, Esperanza Aguirre, que se atrevió a lanzar un penalti a 'Jota' Hombrados. / FOTOS: LT-EFE

CICLISMO

Contador mantiene las dudas sobre su futuro

E. PRESS / MADRID

El español Alberto Contador reiteró ayer que el proyecto deportivo será su principal prioridad para decidir en qué equipo corre la próxima temporada y confesó que baraja ofertas del Caisse d'Epargne, Garmin y Quick Step, aunque no descarta cumplir su año de contrato con el Astana.

«Ahora estoy estudiando todas las posibilidades, en los medios se dice que rescindir mi contrato es muy sencillo, pero a la hora de la verdad no es así. Estoy valorando la posibilidad del equipo Astana, con el que tengo un año de contrato y luego otros, que están apostando fuerte por mí desde hace tiempo como Garmin, Quick Step y Caisse d'Epargne. Me gustaría dar una respuesta, pero todavía no lo sé», indicó.

No obstante, subrayó que en lo que piensa es en el proyecto deportivo. «A día de hoy necesito un proyecto que pueda responder en el Tour, y que todo el equipo esté volcado al cien por cien conmigo. No es fácil elegir y menos en estas fechas. Quiero clarificar todo cuanto antes para empezar a trabajar», deseó.

En este sentido, el de Pinto reveló que sus abogados siguen estudiando el contrato con el bloque kazako, por si éste fuera susceptible de ser rescindido, ya que a fecha el equipo aún no ha sido incluido en la lista ProTour.

«El procedimiento se puede alargar, y no me puedo plantar en diciembre sin saber nada. La del Astana es una opción que está cogiendo forma, con unos nuevos dirigentes que son serios».

BALONCESTO

El Caja Laboral inaugura su casillero de triunfos

86	CAJA LABORAL
81	MACCABI

CAJA LABORAL: Ribas (6), English (-), Teletovic (2), San Emeterio (12) y Splitter (26) --cinco inicial--; Huertas (16), Eliyahu (12), Barac (3), Mivoc (3), Oleson (6).

MACCABI: Wisniewski (12), Green (3), Anderson (9), Eidson (16), Lampe (18) --cinco inicial--; Fischer (1), Perkins (6), Bluthenthal (12), Sharp (-), Lasme (2), Limonad (2), Pnini (-).

ÁRBITROS

Romualdas Brazauskas (LTU), Jakub Zamojski (POL), Robert Vyklicky (CZE). Sin eliminados.

PARCIALES

25-25, 30-19, 14-22, 17-15.

E. PRESS / VITORIA

El Caja Laboral inauguró su casillero de victorias en la presente edición de la Euroliga con un trabajado triunfo ante el Maccabi.

Aún así, durante todo el primer parcial, el cuadro vasco fue a rebufo. Los israelíes hicieron del tiro exterior su mejor armá (cinco triples en los primeros 10 minutos). Y fue precisamente un lanzamiento de tres de Marcelinho Huertas el que puso el empate (25-25) con el que finalizó el cuarto inicial.

A pesar de todo, el Caja Laboral se reencontró con el tiro exterior en el principio del segundo cuarto. Unido a todo ello, la seriedad defensiva de la que hizo gala en conjunto local permitió a los de Vitoria irse al descanso con una ventaja de 11 puntos (55-44).

El tercer cuarto supuso un cambio de tornas. El Maccabi potenció el trabajo defensivo y recuperó el mando del ritmo del partido, restando a los locales la intensidad y la vistosidad que impuso en la primera mitad (69-66).

Pero el Baskonia se rehizo a base de tesón. El revulsivo fue Huertas, que se echó el equipo a la espalda y decidió en los tiros libres. Con un 86-81, el Maccabi lo intentó, pero salió derrotado.

El Barcelona le da un severo repaso a la Cibona

Los 'culés' mantienen el pulso con el Montepaschi en la Euroliga

BARCELONA	CIBONA
81	59

BARCELONA: Rubio (2), Navarro (20), Morris (17), Lorbek (4), Ndong (7) --cinco inicial--; Basile (6), Trias (2), Lakovic (5), Vázquez (4), Sada (1), Mickeal (4) y Grimau (9).

CIBONA: Graves (0), Gordon (12), Tomas (16), Vukusic (8), Bagaric (2) --cinco inicial--; Bogdanovic (5), Radojevic (0), Andric (6), Zubcic (4) y Rozic (6).

ÁRBITROS

Cerebuch (ITA), Christodoulou (GRE) y Chambon (FRA). Sin eliminados.

PARCIALES

16-13, 23-14, 25-14 y 17-18.

E. PRESS / BARCELONA

El Barcelona se impuso ayer a la Cibona de Zagreb con un partido que empezó difícil para los intereses locales, pero que supieron encauzar rápido para, con una clara mejora con el paso de los minutos, conseguir el segundo triunfo de sendos partidos en esta Euroliga y mantener el pulso por el liderato con el Montepaschi de Siena.

Los de Pascual empezaron un tanto confiados el encuentro y vieron como el rival logró un parcial de 0-6 inicial. Sin embargo, Navarro decidió que no se podría dar más renta y con dos triples 'enchufó' a sus compañeros.

La nota más positiva de la primera parte fue la reaparición de Lakovic, una vez recuperado de su dorsolumbalgia. Estuvo cinco minutos en pista, y aunque solo pudo coger un rebote defensivo, se llevó la ovación del Palau.

La Cibona, lejos de ser el histórico equipo que llegó a ser, se acercó en algún momento al cuadro catalán (27-23), pero fue tan solo un espejismo.

En la reanudación, el Barça empezó a engrasar la máquina y el



Lorbek efectúa un mate en presencia del escolta Gordon. / X. BERTRAL (EFE)

partido perdió la poca intensidad que tenía. A falta de seis minutos para el fin del tercer período iba 18 puntos arriba, y al final del mismo se llegó con un claro 64-41. Pascual rotó al equipo y, en el últi-

mo cuarto, Lakovic consiguió anotar sus primeros puntos. El esloveno aún está lejos de su mejor estado de forma pero dio buenas sensaciones de cara a disputar en breve el sitio a Rubio y Sada.

Calderón brilla en su debut frente a LeBron James

Toronto Raptors derrota a Cleveland por un contundente 101-91

E. PRESS / HOUSTON

José Manuel Calderón (Raptors) llevó la alegría a la representación española en su estreno con una victoria ante los Cavaliers, mientras que Marc Gasol, que firmó una brillante actuación, y Sergio Rodríguez, en su estreno con los Kings, no pudieron debutar con triunfo en su primer partido de la temporada en la NBA.

Toronto derrotó a Cleveland Cavaliers (101-91) bajo la batuta del extremeño, quien repartió 11 asistencias a sus compañeros y contribuyó con cinco puntos tres rebotes y un robo de balón.

Además, también destacaron Andrea Bargnani, que anotó 28

puntos, acompañado por Chris Bosh con 21 y el otomano Hedo Turkoglu con 16. De nada sirvieron los 23 tantos, 12 asistencias y 11 capturas de LeBron James, mientras que su compañero Shaquille O'Neal solo consiguió 12.

Con la primera victoria de la temporada, la franquicia canadiense se situó segunda de la División Atlántica, por detrás de los Celtics de Boston.

DOS DERROTAS. Los Grizzlies, en cambio, no arrancaron con buenas sensaciones y continuaron en su mala línea de la pasada campaña, al caer en su pista por un claro 74-96 ante los Detroit Pis-

tons, pese a la gran actuación del internacional Marc Gasol.

Sin la presencia por lesión de Allen Iverson, Memphis se sostuvo por el buen hacer del pívot español, que oscureció a Rudy Gay, Zach Randolph y OJ Mayo, los destinados a 'jugárselas'. Así, el catalán, titular, anotó 21 puntos y capturó 15 rebotes, además de poner tres tapones en media hora.

Por último, el canario Sergio Rodríguez no empezó con buen pie su nueva andadura, esta vez defendiendo la elástica de Sacramento, que no pudo con Oklahoma City (102-89), que contaron con el buen hacer de Durant y Green para llevarse el triunfo.

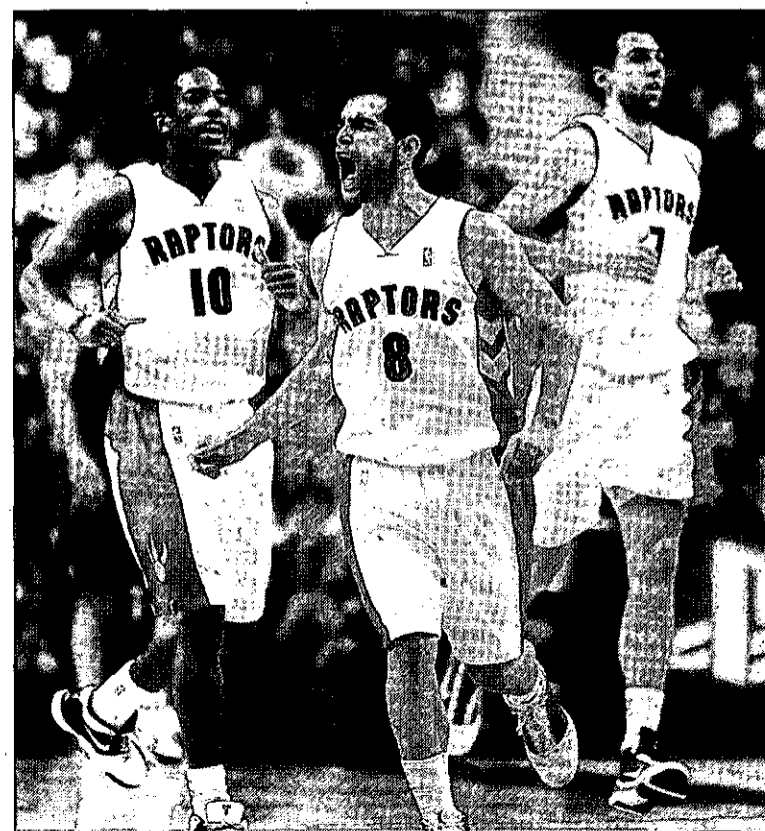

El español anotó cinco puntos y repartió 11 asistencias. / M. CASSESE (EFE)

BALONCESTO

ADECCO LEB PLATA

El líder defiende su plaza ante el Córdoba 2016

El Adepal, sin bajas, espera mantener la buena racha de resultados

EFE / ALCÁZAR

El Fundación Adepal Alcázar, con la moral alta tras su último triunfo frente al Real Madrid, visita esta noche (21 horas) al Córdoba 2016, con la intención de mantener ese privilegiado primer puesto que ocupa en la clasificación.

El técnico del Adepal, Javier Juárez, afirmó que «ganar fuera en esta liga es muy difícil, además Córdoba está en línea ascendente en su juego y también en resultados, lo cuál les dará más moral».

«Sabemos la dificultad de ganar allí porque tiene jugadores de mucha experiencia y ahí están sus carreras en categorías LEB, pero si trabajamos duro y mantenemos la línea defensiva que hemos mantenido en estos dos últimos partidos tendremos opciones», afirmó.

En cuanto a su equipo y su posición de liderazgo en el Grupo B, Juárez analizó que «más que pensar en cómo vamos en la clasificación me he dedicado esta semana a corregir los errores que tuvimos en el partido frente al Real Madrid, algunos muy importantes, como las pérdidas de balón y, por momentos, la pérdida de concentración».

Juárez dijo tener a todos sus jugadores en buen «estado físico» al señalar que «Juanmi Morales lleva ya una semana más con el equipo y aunque no está al nivel de sus compañeros, está en disposición de poder jugar».

Sobre el choque ante el Córdoba 2016 afirmó que «tenemos que hacer un partido físico, de desgaste, porque incluso los partidos que ha perdido hasta el último cuarto ha estado metido».

Además, enjuició, «tenemos que estar muy atentos a tres hombres

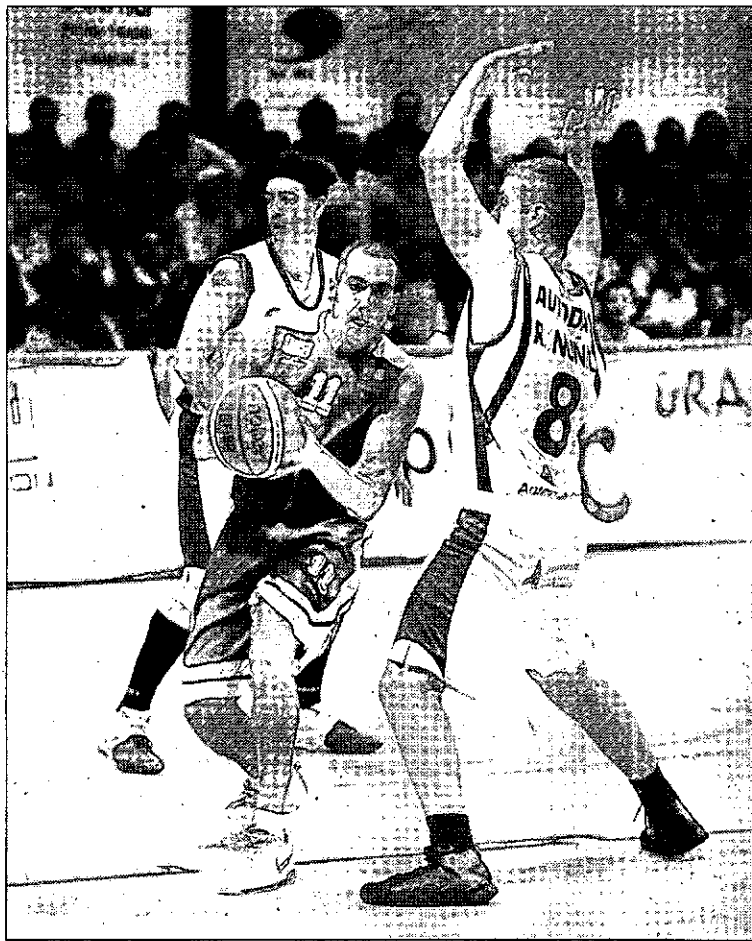

Los jugadores del Adepal confían en vencer en Córdoba. / CARLOS SENDARRUBIAS

que pueden anotar bastante, Suka, Ferrer y Griffin, y si conseguimos pararlos en anotación, que sea baja, tendremos mucho ganado», advirtió Javier Juárez.

▶ OTROS PARTIDOS DE HOY

Real Madrid-Guadalajara	20:30 h
Qalat Cajasol-Tíjola	20:30 h
Huelva-Plasencia	21:00 h

LIGA ADECCO PLATA

EQUIPOS	J	G	P	PF	PC
1 Adepal Alcázar	4	3	1	304	277
2 Tíjola	4	3	1	315	300
3 Huelva	4	3	1	310	295
4 Guadalajara	4	2	2	334	309
5 Plasencia	4	2	2	309	292
6 Real Madrid	4	2	2	271	259
7 Illescas	4	2	2	321	326
8 Córdoba	4	1	3	295	316
9 Cajasol	4	1	3	281	311
10 Ávila	4	1	3	309	364

TENIS DE MESA



Javier Benito juega con España el Open cadete de Suecia

La Federación Española de Tenis de Mesa ha seleccionado al jugador formado en el TM Miguelurra Javier Benito (Priego de Córdoba) para disputar el torneo Open cadete de Suecia, donde coincidirá con las mejores promesas del mundo. Javier Benito está situado en el puesto quinto del ranking nacional infantil masculino. Ayer empezaban a disputarse los encuentros, finalizando el Open este domingo.

GOLF

Trujillo se hace con el torneo de El Reino

José Antonio Trujillo, con 52 golpes, se impuso en el VI Open 'El Reino Golf', por delante de José Luis Sanz (53) y Óscar Poy (57). Trujillo también fue el primero en la clasificación 'scratch', mientras que José Luis Moraga dominó la Segunda Categoría, Carlos Andrés Torices la Tercera y la Senior, y María del Carmen Vera fue la mejor en el torneo de damas.

NATACION

El CN Ciudad Real, muy presente en el ranking nacional

LT / CIUDAD REAL

La Federación Española de Natación (RFEN) ha hecho pública la lista del ranking histórico de la natación española, en el que se incluyen las 40 mejores marcas de siempre, tanto en piscina corta como en larga. Varios nadadores del CN Ciudad Real figuran en esta prestigiosa nómina, destacando la primera plaza de Héctor Monteagudo en 50 braza, gracias al récord de España absoluto logrado en Las Palmas el pasado mes de julio. Una marca que le ha valido para representar a España en el próximo Europeo de Estambul.

Destaca también que los equipos de relevos del CN Ciudad Real se sitúan en los lugares altos de la tabla, lo que indica el evidente ascenso de este club en la élite nacional. Héctor Monteagudo, Enrique Muñoz y Rafael Tamaral, además de Jaime del Cerro, componen todos los equipos de relevos del club.

En total, hasta en 20 pruebas salen reflejados sus nadadores, siendo los puestos más destacados los siguientes: Héctor Monteagudo, 1º en 50 braza (P 50); Enrique Muñoz, 11º en 200 espalda (P 25); Rafael Tamaral, 26º en 100 estilos; 4x100 estilos, 8º (P 25); 4x50 libre, 10º (P 25) y 11º (P 50); 4x100 Estilos, 13º (P 50); 4x50 Libre, 14º (P 50); y 4x100 libre, 17º (P 50).

PRESTIGIO. Figurar entre los mejores de la historia de la natación española es de una importancia extraordinaria, hace justicia con el trabajo de los pupilos de Agustín Artilles y engrandece el palmarés deportivo de Ciudad Real.

DISCAPACITADOS



Regional en Alcázar. Alcázar de San Juan acogió el Campeonato Regional de Petanca y Balonmano para Personas con Discapacidad Intelectual organizado por Fecam. Doce deportistas del Club Deportivo AFAD participaron, logrando acceder a las fases finales de dúpletas de petanca. El domingo será el turno para el balonmano, donde el CD Puerta del Vino participaba en 'habilidades'. María Teresa Endrino se proclamó campeona regional. / FOTO: LT

GOLF

II TORNEO DE LA UNIÓN INTERPROFESIONAL

Aparejadores gana el torneo entre colegios profesionales

LT / B

El equipo de aparejadores, formado por José Manuel Chillarón, Pedro José del Río, Francisco Lozano y Miguel Ángel Gómez, se impuso en el II Torneo de Golf de la Unión Interprofesional, superando a otros 30 participantes de diferentes colegios. Además, Miguel Ángel Gómez se alzó con el trofeo individual al mejor jugador.

Gómez aseguró sentirse muy orgulloso, puesto que éste año se han impuesto al resto de colegios profesionales (entre ellos el de médicos, abogados, arquitectos o veterinarios), por un gran margen. La competición consistió en seis pruebas en las que iban sumando puntos.

El Colegio de Aparejadores y Arquitectos Técnicos de Ciudad Real



Integrantes del equipo de golf del Colegio de Aparejadores. / LT

fue el escenario de la entrega de premios, consisten en cuatro estancias y pases para el campo de golf del

hotel de cinco estrellas La Manga Club. Además, al ganador individual se le entregó de un portátil.

BREVES

PEDERASTIA

El Supremo reduce en más de 13 años la condena a 'Nanysex'

■ Nanysex cumplirá una pena menor. El Supremo ha reducido en 13 años y medio de prisión la condena impuesta en julio de 2008 al pederasta Álvaro I.G., al entender que la Audiencia de Madrid realizó una aplicación indebida de la agravante de abuso de confianza y vulneró el principio *non bis in idem*, que impide condenar dos veces por el mismo delito. La Sala de lo Penal ha sentenciado a Nanysex a 44 años y medio de cárcel, frente a los 58 años anteriores, por cinco delitos de abusos sexuales y seis de corrupción de menores contra cinco niños entre 2002 y 2004 en Collado Villalba y Lo Pagán.

GALICIA

La 'Xunta' asume la tutela de un niño de nueve años con obesidad mórbida

■ La Xunta de Galicia asumió ayer la tutela de un menor, de nueve años y etnia gitana, que padece obesidad mórbida y pesa 70 kilos. La Administración autonómica ampara su resolución en el riesgo que corre el pequeño de padecer graves secuelas, a causa del grado de obesidad -ha llegado a pesar 86 kilos-, unido a la falta de tratamiento.

PRISIONES

Unos 6.000 reos españoles viven con sida y Hepatitis C

■ Más de 6.000 presos de las cárceles españolas son víctimas del sida -el 8 por ciento de los 76.000 reclusos de este país- y, de ellos, el 90 por ciento sufre además Hepatitis C, según informaron fuentes de Instituciones Penitenciarias. Combatir las patologías infecciosas entre personas privadas de libertad es el objetivo principal de la conferencia *Protección de la salud en prisiones: lo que funciona en la prevención y control de las principales enfermedades transmisibles* que reúne en Madrid a expertos de 65 países.

SANIDAD

La gripe A contagia a 80.000 personas, el doble que la semana anterior

■ El número de nuevos casos de gripe A(H1N1) en España ha ascendido a 80.981 personas en la semana del 18 al 24 de octubre, lo que representa el doble de contagios que la semana anterior, cuando se registraron 42.387. El Ministerio de Sanidad informó ayer de que hasta el momento, se han contabilizado 63 fallecimientos por la enfermedad, nueve más que el 22 de octubre, cuando se facilitó este tipo de datos.



La nueva Ley de Tráfico pone más difícil a los conductores aprovechar los errores burocráticos para evitar pagar las multas. / ALBERTO RODRIGO

Multas a mitad de precio

El Congreso aprueba la nueva Ley de Tráfico, que incluye un sistema sancionador más rápido por el que el infractor se beneficia de una rebaja del 50 por ciento por pronto pago

• El ministro Pérez Rubalcana afirma que con la normativa, que reduce de 27 a 20 los supuestos de pérdida de puntos del carné, será más difícil evitar el abono de las sanciones.

EFE / MADRID

Los conductores tienen deberes: aprenderse la nueva normativa vial para evitar ser *cazados* por las autoridades. Todo como consecuencia de la aprobación ayer en el Congreso de la nueva Ley de Tráfico, que reduce el catálogo de conductas que hacen perder puntos del carné y simplifica el procedimiento sancionador de forma que los conocidos *quitamultas*, que se aprovechan de la «hojarasca y la oscuridad» administrativa, lo tengan «más difícil».

Así lo resumió el titular de Interior, Alfredo Pérez Rubalcaba, en su intervención en el pleno de la Cámara, que dio el visto bueno a los cambios y al que asistió desde la tribuna de invitados el director general de la DGT, Pere Navarro.

Una reforma, por la que las sanciones se notificarán dos veces, en lugar de las tres actuales; incluso éstas se podrán hacer llegar a través del correo electrónico, aunque será de forma voluntaria para las personas físicas y obligatoria para las jurídicas.

Los *cazados* podrán pagar la multa con tarjeta de crédito en el momento de la infracción y, en

cualquier caso, si lo hacen antes de 20 días tras su notificación, podrán beneficiarse de un descuento del 50 por ciento, aunque perderán el derecho a recurrirla.

Son algunas de las novedades de la normativa aprobada tras una tramitación farragosa tanto en el Congreso como en el Senado que ha modificado, en parte, el texto original remitido por el Gobierno socialista. La nueva ley actualiza el permiso de conducir por puntos tras tres años de aplicación y reduce de 27 a 20 los supuestos que ocasionan sanción. Se suprime, por ejemplo, la pérdida de puntos por estacionar en el carril bus o por no llevar el alumbrado, aunque se mantiene la multa.

Otra cuestión que subrayan los técnicos de la ley es la supresión de la suspensión del permiso, ya que se considera que se ha asumido con el nuevo carné.

La reforma permitirá que se archiven los expedientes, todavía pendientes, que se abrieron desde el inicio de la tramitación parlamentaria y que acarrearán pérdida de puntos en la norma anterior, pero no en la nueva.

La Administración Electrónica es uno de los ejes de esta ley y posibilitará a los conductores consultar en el denominado Tablón Edictal de Sanciones de Tráfico (Testra) si han sido sancionados en cualquier carretera.

Las infracciones leves serán

castigadas con multa de hasta 100 euros; las graves, con 200, y las muy graves, con hasta 500 euros.

Se considera por ejemplo sanción leve ir en bicicleta sin elementos reflectantes; grave, parar o estacionar en el carril bus, y muy grave, conducir vehículos que tengan instalados inhibidores de radar, además de alterar el uso del tacógrafo o del limitador de velocidad.

Esta reforma, según señaló Juan Carlos Corcuera, del PSOE, intenta subsanar lo «largo y farragoso» del actual procedimiento sancionador, que ha permitido que algunos conductores no sean castigados hasta pasados dos años desde que cometieron la infracción.

PRINCIPALES NOVEDADES

► **Rebaja.** Si el infractor abona la multa en menos de 20 días tras la notificación se beneficiará de un descuento del 50 por ciento, aunque pierde el derecho a recurrirla.

► **Dos notificaciones.** Las sanciones se notificarán dos veces, en lugar de las tres actuales. En el caso de los vehículos de empresa, se hará obligatoriamente a través del *e mail*, sistema al que también se podrán acoger las personas físicas, a las que se asignará una Dirección Electrónica Vial (DEV).

► **Margen de error del radar.** Para evitar malas interpretaciones,

la nueva ley establece que se deberá seguir respetando el margen de error de los radares de control de velocidad, que oscilan, según el modelo de cinemómetro, entre el 3 y el 10 por ciento. Por contra, la norma otorga cobertura legal a los radares *de tramo*, que sancionarán a los conductores que sobrepasen una determinada velocidad media en un tramo de la vía.

► **Grúa y zona azul.** La grúa podrá retirar un coche aparcado en zona azul cuando no haya colocado el tiquet que permita su estacionamiento o cuando triplique el tiempo abonado.

► **Los morosos.** Los titulares de un vehículo que acumule cuatro sanciones graves o muy graves firmes sin pagar no podrán realizar ningún trámite relativo al mismo, como la venta o el traspaso.

► **Dinero para víctimas.** La ley establece que el dinero recaudado por multas deberá destinarse a la seguridad vial. Una parte del total se donará a las asociaciones de víctimas de accidentes.

► **Importes.** Las sanciones leves serán castigadas con multa de hasta 100 euros; las graves con 200 y las muy graves con hasta 500.

DEBERES HASTA LOS 18

El ministro de Educación, Ángel Gabilondo, sugiere que se podría implantar una enseñanza obligatoria hasta la mayoría de edad, pero no inmediatamente

OTR-PRESS / MADRID

El Gobierno se está planteando la posibilidad de que la educación sea obligatoria hasta los 18 años, «como en otros países». Así lo explicó ayer el ministro de Educación, Ángel Gabilondo, que señaló que esta propuesta no va a darse «mañana por la tarde».

Gabilondo, que recordó que Portugal tiene ya esta medida en marcha, comentó que el sistema actual es «demasiado rígido», e insistió en que para que la reforma sea posible «tiene que ser más flexible y contar con distintas posibilidades dentro de las formas de hacer Bachiller».

Esta fue la respuesta del titular de Educación a la propuesta del Partido Popular de instaurar un bachillerato de tres años. Gabilondo añadió que «no ha habido encuentro» sobre que el profesor sea calificado de autoridad, pero «no en el asunto, sino en la ocasión» para hacerlo.

El ministro esbozó la posibilidad de que «haya una enseñanza obligatoria hasta los 18 años, como en otros países», pero, en todo caso, advirtió en declaraciones a RNE de que esta propuesta no va a darse para «mañana por la tarde».

En referencia al pacto de edu-

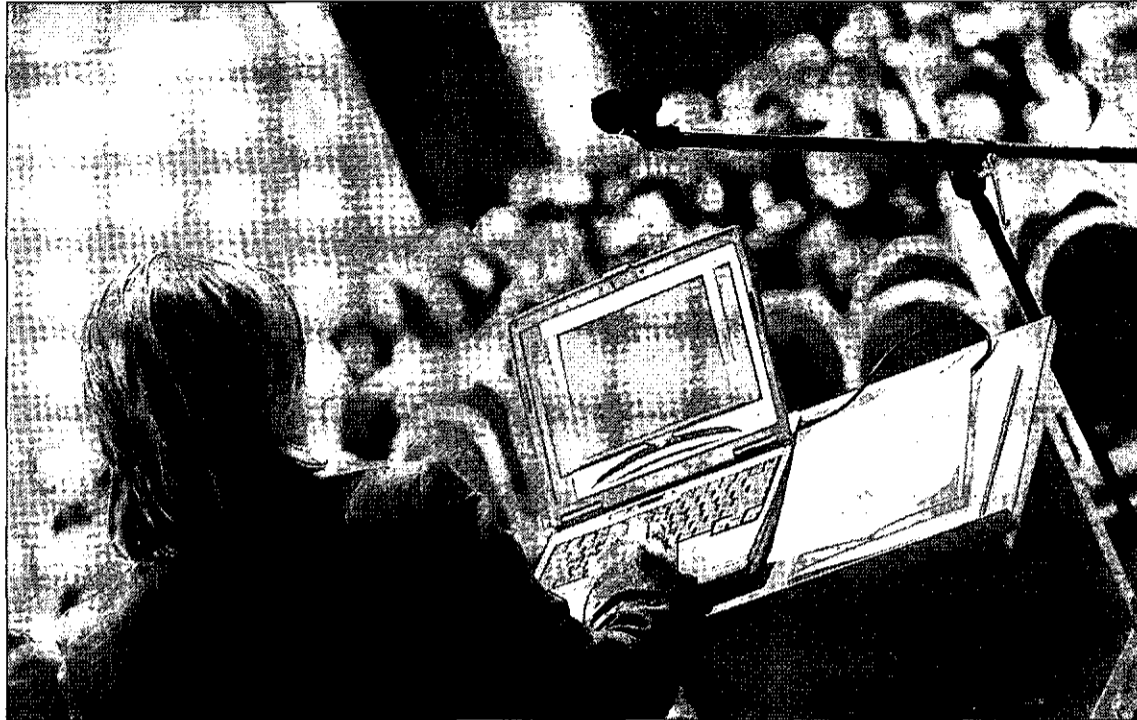

Las nuevas tecnologías se imponen en las aulas, pero no hay que descuidar los materiales tradicionales como el libro de texto.

cación, Gabilondo aseguró que confía «absolutamente» en la disposición del Partido Popular, «con vocación, voluntad y expectativas de gobernar, que representa una voluntad de 10 millones de ciudadanos».

Según indicó, «si como resultado del pacto hay que hacer modificaciones legales, se harán». Sin embargo, la propuesta de ley presentada por el PP el pasado martes, según la cual el profesor sería una autoridad pública, solo obtu-

vo el respaldo de Unión, Progreso y Democracia (UPyD). Gabilondo aclaró que no ha habido encuentro entre las fuerzas políticas en este punto, pero «no en el asunto, sino en la ocasión para hacer eso». El titular de Educación señaló

que, en su opinión, «el tema no es la autoridad del profesor, sino que debe estar englobado dentro de una política más integral». «Tienen razón quienes piensan que en el corazón mismo de la democracia hay un debate también sobre la autoridad. Yo creo que es necesaria socialmente, al igual que en las familias», defendió el alto cargo, que dejó claro que no pasará por «ninguna añoranza del autoritarismo anterior».

«SEGUIR ESTUDIANDO». Gabilondo se refirió asimismo a la Plataforma 2.0, que inauguró los últimos días en varias comunidades un programa educativo que «abre nuevos lenguajes, nueva tecnología y nueva sociedad en las aulas». También advirtió de que «no hay que preocuparse», ya que seguirá habiendo «buenos libros, buenos profesores y, como no, habrá que seguir estudiando». Con esta idea, explicó qué hay que saber adaptarse a las nuevas tecnologías digitales, sin olvidarse de lo esencial.

En materia de presupuestos, el ministro señaló que el Pacto de Educación debe incluir «una inversión fija, gobierne quien gobierne».

«Las reformas cuestan dinero», comentó, pese a reconocer que de 2001 a 2009 se realizó un esfuerzo espectacular subiendo un 80 por ciento la inversión en educación. «Pero no es solo el dinero, hay que evaluar los resultados, porque toda la sociedad ya colabora con un esfuerzo desde sus impuestos y tenemos que mejorar la calidad de la enseñanza», concluyó.

0		1		2		3		4		5		6		7		8		9	
Núm. exco.	Euroes/5 libras	Núm. exco.	Euroes/5 libras	Núm. exco.	Euroes/5 libras	Núm. exco.	Euroes/5 libras	Núm. exco.	Euroes/5 libras	Núm. exco.	Euroes/5 libras	Núm. exco.	Euroes/5 libras	Núm. exco.	Euroes/5 libras	Núm. exco.	Euroes/5 libras	Núm. exco.	Euroes/5 libras
83900	330	83901	300	83902	330	83903	300	83904	360	83905	330	83906	300	83907	300	83908	300	83909	300
83910	330	83911	300	83912	330	83913	300	83914	300	83915	330	83916	300	83917	300	83918	300	83919	300
83920	330	83921	300	83922	300	83923	300	83924	300	83925	300	83926	300	83927	300	83928	300	83929	300
83930	330	83931	300	83932	300	83933	300	83934	300	83935	300	83936	300	83937	300	83938	300	83939	450
83940	330	83941	300	83942	300	83943	300	83944	300	83945	300	83946	300	83947	300	83948	300	83949	300
83950	330	83951	8100	83952	3000000	83953	8100	83954	300	83955	330	83956	300	83957	300	83958	300	83959	300
83960	330	83961	300	83962	300	83963	300	83964	300	83965	300	83966	300	83967	300	83968	300	83969	300
83970	330	83971	300	83972	300	83973	300	83974	300	83975	300	83976	300	83977	300	83978	450	83979	300
83980	330	83981	300	83982	300	83983	300	83984	300	83985	300	83986	300	83987	360	83988	300	83989	300
83990	330	83991	300	83992	300	83993	300	83994	300	83995	300	83996	300	83997	300	83998	300	83999	300
85400	330	85401	300	85402	300	85403	300	85404	360	85405	300	85406	300	85407	300	85408	300	85409	300
85410	330	85411	300	85412	300	85413	300	85414	300	85415	300	85416	300	85417	300	85418	300	85419	300
85420	330	85421	300	85422	300	85423	300	85424	300	85425	300	85426	300	85427	300	85428	300	85429	300
85430	330	85431	300	85432	300	85433	300	85434	300	85435	300	85436	300	85437	300	85438	300	85439	300
85440	330	85441	300	85442	300	85443	300	85444	300	85445	300	85446	300	85447	300	85448	300	85449	300
85450	330	85451	300	85452	480	85453	300	85454	300	85455	300	85456	300	85457	300	85458	300	85459	300
85460	330	85461	300	85462	300	85463	300	85464	300	85465	300	85466	300	85467	300	85468	300	85469	300
85470	330	85471	300	85472	300	85473	300	85474	300	85475	300	85476	300	85477	300	85478	300	85479	300
85480	330	85481	300	85482	300	85483	4665	85484	60000	85485	4695	85486	300	85487	360	85488	300	85489	300
85490	330	85491	300	85492	300	85493	300	85494	300	85495	390	85496	300	85497	300	85498	300	85499	300
Tem. nacines		Tem. nacines		Tem. nacines		Tem. nacines		Tem. nacines		Tem. nacines		Tem. nacines		Tem. nacines		Tem. nacines		Tem. nacines	
0	30	9581	750	3952	1230	2453	750	2874	750	315	180	5376	750	97	60	358	150	079	150
		311	150	802	180	703	150	04	60	355	180					978	150	209	150
				952	480					615	180							939	150
				52	180					95	90								
				2	30					5	30								

INSTRUCCIONES PARA LA CONSULTA DE ESTA LISTA

1º Con respecto a la fecha de sorteo y a los días que figuran en la parte superior de la lista coinciden con los de su libro o de libro. 2º En cada columna y en cada fila, están todos los números que han correspondido a todos los números que han coincidido con la cifra y con la letra. 3º En los números que figuran en los cuadros de la parte inferior de la lista, se indican los números que han correspondido a los números que figuran en la parte superior de la lista.

encabzada con un cero. Los números que figuran en la columna de los números que corresponden a un libro, o sea, a diez dígitos. 2º Los números que figuran en los cuadros de la parte inferior de la lista, se indican los números que han correspondido a los números que figuran en la parte superior de la lista.

4º Si no está en el número con el que puede ser parte de un grupo de números. Si hay de cinco cifras y el número es de tres que le está dispuesto, a la derecha encontrará el número que han correspondido a todos los números que han coincidido con este grupo de cifras. 5º Si no está en el número con el que puede ser parte de un grupo de números. Si hay de cinco cifras y el número es de tres que le está dispuesto, a la derecha encontrará el número que han correspondido a todos los números que han coincidido con este grupo de cifras.

1. ALQUILER

PARTICULAR
VENDE O ALQUILA
Duplex de 125 m2.
C/ Pedrera Alta

- 3 dormitorios
- Salón comedor
- Cocina amueblada
- 2 cuartos de baño amueblados
- Terraza tendadero
- Terraza 20 m2. entoldada
- Aire acondicionado
- Ascensor
- Cochera y Trastero (sólo venta)
- Buena calidad

Alquiler: 600 €
Venta: 180.000 €
Telef.: 609 22 45 00
669 96 21 99

ALQUILO PISO SIN MUEBLES, 4 dormitorios, 2 baños, C/ Palma 10. 550 euros. Gastos comunes incluidos. Tlf. 627 60 89 56.

ALQUILO APARTAMENTO Ciudad Real, Plaza San Francisco. Salón, dos dormitorios, vitrocerámica, cuarto de baño, calefacción central, ascensor. Teléfonos: 926 25 19 59 - 616 92 64 05

PUERTOLLANO GRAN OPORTUNIDAD, Local 600 m. en Avenida Ciudad Real S/N. Venta o alquiler. Tlf.: 926 410 078 - 629 371 748

SE ALQUILA PISO de 4 dormitorios, amueblado o sin amueblar en zona Moreria de C.Real. Calefacción individual, 550 euros. Sólo particulares. Tlf.- 627 326 919

SE ALQUILA APARTAMENTO tipo americano, salón-cocina, 1 dormitorio, baño, calefacción Gas Natural, ascensor. En la C/Morería de C.Real. Centro urbano. 350 euros/mes + fianza nómina. Tlf.- 615 068 742

SE ALQUILA PISO de 4 dormitorios, 1 baño, ascensor, totalmente amueblado. Avda. 1º Mayo, 59. Centro de Puertollano. 500 Euros/mes + fianza nómina. Contrato mínimo 1 año. Tlf.- 615 068 742 - 696 069 587 - 657 404 995

ZONA TERRERAS frente centro comercial, se alquila local de 110 m2, con cierres metálicos, preinst., aire acondicionado, baños, dispone de 3 despachos. 900 euros. Tlf.- 615 389 892

LIBERTAD, 45 Se alquila piso de 3 dormitorios, baño, todo amueblado. Tlf.- 926 742 092 - 616 471 820

AVDA. FERROCARRIL Se alquila piso todo exterior, con parquet, 3 dormitorios, 2 baños completos, garaje, trastero, amueblado. 595 euros. Gastos comunes incluidos. Tlf.- 626 054 014. Tardes

SE ALQUILA bar o local acondicionado para auto comercio o para oficinas, 80m, 11m de fachada. Tlf.- 617 094 211

JUNTO RECTORADO Se alquila piso 2 habitaciones, 2 baños, amueblado, piscina, armarios empotrados, 500 euros incluida comunidad. Tlf.- 679 414 700.

SE ALQUILA cochera en Avda. Lagunas de Ruidera, entrada por Ronda Ciruela, facilísima maniobra. Tlf.- 607 893 790

SE ALQUILA apartamento de 1 dormitorio amueblado, con calefacción y aire acondicionado, ascensor en C/Ntra. Sñra de los Angeles. Tlf.- 617 094 211

C/ANTONIO BLAZQUEZ, zona Moreria, se alquila piso 3 dormitorios, luminoso, recién pintado, C.C. parking, económico. Tlf.- 649 281 900

SE ALQUILA estudio amueblado, calefacción central, cocina independiente, ascensor, céntrico en C/Huertos. Tlf.- 617 094 211

SE ALQUILA apartamento grande en C/Pedro Pardo, 5. Amueblado, dos dormitorios y dos baños, aire acondicionado en salón. Abstenerse agencias. Pedimos nómina. Tlf.- 607 893 790

2. CONTACTO

Argentina y Ecuatoriana
Lolitas complacientes,
todo tipo de servicios
las 24 horas (Puertollano)
Tlf.: 618 56 14 64

Tatiana (Mejicana)
Estrella (Venezolana)
Puertollano. India y rubia, besos,
caricias, posturitas, todos los
servicios. 24 horas. Desplazamiento.
Tlf.: 625 274 102

Chicos Contacto Chicos
www.chicoscontactochicos.es
LA LINEA GAY
Nº1 EN ESPAÑA
803 423 381

WOMAN EXTREME
www.womanextreme.es
803 423 704
UNIVERSITARIAS
MADURAS E INFIELES

SEÑORA DISCRETA BUSCA HOMBRE ARDIENTE. GRATIFICAN. 654 745204. 692 831061. 634 039005. 671 428685.

3. EMPLEO

Abaco
Centro de estudios-autoescuela
Ramón y Cajal 9, Ciudad Real 926 27 48 42

OPOSICIONES SESCAM

CELADORES AUXILIAR ADMINISTRATIVO
316 plazas
322 plazas

Comienzo Noviembre 2009
www.abacoformacion.es

5. VARIOS

SE VENDE TRESILLO Y MESA COMEDOR EXTENSIBLE CON SEIS SILLAS. MADERA NOGAL. PRECIO A CONVENIR. TFNO. 696968223.

VENDO CACHORROS DE MASTIN ESPAÑOL nacidos el 24/08/2009, desparasitados. 699.88.73.00

VENDO MESA REDONDA 90 cm. extensible a 1,20 cm y cuatro sillas de haya. Todo 300 euros. Se vende por separado también. 926 25 44 74 - 620 413 904 tardes.

VENDO CENTROS DE SELECCION DE SEMILLAS completos de 1.000 a 8.000 Kgs./H COFAMA, S.L. Teléfono 983401640 FAX: 983401641

6. FORMACIÓN

Espacio reservado para usted.
926 21 53 01

LICENCIADO en Filología Hispánica imparte clases de Lengua y Literatura a: Primaria, E.S.O y Bachillerato. Tlf.- 637 915 798

INGENIERO IMPARTE clases particulares exclusivamente en C.Real capital de matemáticas, física y química, Primaria, Secundaria, bachiller, módulos, acceso universidad. Grupos reducidos, gran experiencia. Tlf.- 662 120 911

ESTUDIANTE de Educación Infantil se ofrece para dar clases de francés hasta nivel E.S.O., 2 años en E.O.I. y familia francesa. Tlf.- 635 082 237

EXAMENES QUINCENALES, esquemas, técnicas de estudio. Diplomado en Magisterio y Empresariales hasta 4º E.S.O. Tlf.- 699 515 606

LICENCIADA en Filología Hispánica se ofrece para impartir clases particulares y en academias. Ana. Tlf.- 647 807 319

ESTUDIANTE DE FILOLOGÍA y titulada en la E.O.I. imparte clases a todos los niveles y preparación de PAU. 9 euros/hora. Excelentes resultados. Tlf.- 635 102 525

7. MOTOR

BMW 320 diesel, 136 CV, año 2000, Radio CD MP3, cierre centralizado, elevalunas eléctrico, climatizador y control de estabilidad; ruedas, discos y aceite recién cambiado, precio 5.000 euros. Tlf.: 650 338 953.

PEUGEOT EXPET COMBI cinco plazas, todos los extras, con lunas tintadas, bola remolque recién puesta, precio a convenir, tlf.: 636 07 26 09.

A-6 2.500 con 150 cv, año 95, en buen estado. Tlf.- 609 508 421

PASSAT TDI 130 cv, año 2003, color negro, 6 velocidades. Precio 7.500 euros. Tlf.- 627 650 118 - 687 098 906

BMW 320 D 177 cv, octubre 2007, todos los extras, impecable, 28.500 euros Tlf.- 679 978 908

CITROEN XANTIA 2.0 HDI 110 cv gama alta, totalmente equipado, impecable, a toda prueba, año 01, precio 6.000 euros. Tlf.- 686 908 416

FORD FIESTA 1.100 SURF, recién pintado, llantas aluminio, cubiertas nuevas, 20.000 kms reales, radio CD. Precio 3.500 euros Tlf.- 600 634 427

PEUGEOT 405 GL económico. Precio 2.000 euros. Tlf.- 600 634 427

RENAULT MEGANE 1.9 DCI 130 cv, Nov. 06, confort dynamique, todos los extras, clima, techo solar panorámico, 8 airbag, nuevo, mejor ver, 50.000 km. 12.900 euros. Tlf.- 667 666 634

8. VENTAS, TRASPASOS

PISOS, CASAS Y CHALET

¡OCASION! se vende piso centrico, 100 m2, junto a iglesia de San Pedro, 4 habitaciones, 1 baño y 1 aseo, cocina amueblada, salon 25 m2 aproximadamente, exterior y dos dormitorios. suelo de parquet, edificio semi-nuevo (13 años) gas natural individual (no agencias) precio 210.000 Euros. tlf.: 659 67 12 82

CIUDAD REAL Se vende piso de 3 dormitorios, 1baño, reformado, en S. Vicente de Paúl, zona muy tranquila, con parque, pista de baloncesto, jardín, etc. Comunidad mínima. 100.000 euros. Negociable. Ver sin compromiso. Tlf.- 627 326 919

SE VENDE APARTAMENTO 70 m2, exterior, 2 habitaciones, salón-cocina amueblada y baño seminuevo, AA y calefacción. Edificio nuevo. 135.000 euros. No agencias. Tlf.- 659 671 282

POZUELO DE CTRVA. Casa de 140 m2 para reformar o construir nueva vivienda, zona muy tranquila a la entrada del pueblo. 48.000 euros. Tlf.- 627 326 919

A 3KM. C.REAL Se vende chalet con luz, agua potable, piscina, pozo, totalm. arbolado. Tlf.- 606 092 460

VENDO O CAMBIO por piso, zona céntrica, a 50 m. de nuevos juzgados. Unifamiliar de 5 dormitorios, 2 baños, hall de entrada, cocina y comedor, 158 m2 + patio y cochera. Tlf.- 926 215 044 - 669 991 239

PLAZA DE GARAJE. En C/Zarza de Ciudad Real, tiene 12 m2, ideal para coche pequeño. 12.000 euros. Negociable. Tlf.- 627 326 919

SE VENDE unifamiliar nueva 3 plantas, 3 baños amueblados, cocina amueblada, cocina campera. 245.000 euros. Tlf.- 655 160 273. Llamar tardes.

ZONA SANTIAGO Se vende plaza de garaje, tiene 12 m2, ideal como inversión siempre alquilada. 15.000 euros. Tlf.- 627 326 919

CNO. VIEJO DE ALARCOS Se vende casa 65 m2, 3 habitaciones, arm. empotrados, salón cocina, despensa, baño, terraza arriba de 40 m2, aa, gas natural, tot.reformada, 120.000 euros negociables. Tlf.- 605 233 477 - 609 894 764

CARRION CTRVA. Se vende unifamiliar nueva, 4 dormitorios, baño, aseo, parquet, arm. Empotrados, excelentes calidades, 180.000 euros. Tlf.- 656 278 910

MIGUELTURRA Se vende unifamiliar de 205 m2; 3 dormitorios, 2 baños, aseo; cocina totalm. amueblada, patio castellano con barbaoca, patio delantero con cochera, campera, aa; 240.000 euros. Tlf.- 693 844 572

MIGUELTURRA Se vende piso de 2 dormitorios, baño, aseo, cocina amueblada, exterior, aire acondicionado. 105.000 euros. Tlf.- 693 844 572

VENDO UNIFAMILIAR de lujo nueva en Poblete, 4 habitaciones, 2 baños, 2 aseos, cocina campera, jardín y piscina, cochera doble. Cocina amueblada (electrodomesticos nuevos), armarios empotrados. Tlf.: 659 671 282, precio 246.000 euros (no agencias)

SE VENDE PISO en Puertollano centro. 4 dormitorios, 1 baño, ascensor, cocina. Todo amueblado. 120.000 euros. No agencias. en Avda. 1º de Mayo, 59. Tlf.: 615 068 742.

VENTA TERRENOS

Antes de ir a
La Tribuna
DE CIUDAD REAL

9. ORACIONES

GRACIAS ESPIRITU SANTO
POR LOS FAVORES
RECIBIDOS
(G.T.R.)

Oración al Espíritu Santo
Espíritu Santo, Tú que me aclaras todo, que iluminas todos mis caminos para que yo alcance mi ideal. Tú que me das el don divino de perdonar y olvidar el mal que me hacen y que en todos los instantes de mi vida estás conmigo. Yo quiero, en este corto dialogo, agradecerte por todo y confirmar una vez más que nunca más quiero separarme de ti, por mayor que sea la ilusión material. Deseo estar contigo y todos mis seres queridos en la gracia perpetua. Gracias por tu misericordia para conmigo y los míos. (La persona deberá rezar esta oración tres días seguidos sin decir el pedido; dentro de tres días será alcanzada la gracia por más difícil que sea. Publicar en cuanto se reciba la gracia).
Agradece la gracia alcanzada
(F.G.A.)

TELÉFONOS DE INTERÉS

Hospital General (C.Real)	926 278 000
Información al usuario	926 278 001/05
Citaciones de consultas externas	926 278 002/05
Teléfono de habitaciones	926 292 + nº de habitación
Centro de Especialidades (C.Real)	926 213 444
Hospital Psiquiátrico	926 231 275
Clínica Coreysa (C.Real)	926 211 788
Centro Salud número 1 (Pío XII)	926 21 46 93
Centro Salud número 2 (Torreón)	926 23 00 35
Centro Salud número 3 (Puerta de Toledo)	926 23 17 31/32
Hosp. Sta. Bárbara (Puertollano)	926 421 100
Hosp. de Alcázar de S. Juan	926 580 500
Hosp. de Manzanares	926 646 000
Hosp. de Tomelloso	926 505 626
Hosp. de Valdepeñas	926 320 200

Bomberos/ambulancias/emergencias	
Ciudad Real /ambulancias	926 588 009
Ciudad Real / bomberos	1006
Ciudad Real /emergencias	112
Policía Local	
Ciudad Real	092 -926 230 422
Puertollano	092- 926 579 105
Provincia	092
Policía Nacional	
Ciudad Real	091-926 277 900
Puertollano	091
Provincia	091

Guardia Civil	
Ciudad Real	062 - 926 274 860
Puertollano	926 424 920
Alcázar de S. Juan	926 552 693
Tomelloso	926 511 224/926 513 583
Valdepeñas	926 347 813
Diputación Provincial	926 29 25 75
Protección Civil	926 23 04 31
Estación de Autobuses interurbanos	926 21 13 42
RENFE (AVE)	902 240202 / www.renfe.es
Ayuntamiento de Ciudad Real	926 21 10 44
Información Ayto. Ciudad Real	010
Tfno. único de Información en C-LM	926 22 22 22
Radio Taxis	926 21 30 40 y 926 27 12 10
Jefatura de Tráfico (Ctra. Porzuna, 7)	926 22 61 15

Subsector de Tráfico, (Ronda de Toledo, 13)	926 22 19 53
Información Meteorológica	926 22 14 09
Taxis de Miguelturra	902 36 38 11
Aguagest	926 27 34 60
Averías agua	926 21 09 06
Gas Natural información	926 25 49 72
Gas Natural urgencias	926 23 00 58
Obispado	926 25 02 50
Oficina de empleo	926 23 25 60
Oficina del Defensor del Soldado	926 25 17 41
Oficina Municipal de Información al consumidor	926 21 10 44
Oficina central de correos	926 25 13 03
Cruz Roja	926 22 22 22
Alcohólicos Anónimos Ciudad Real	646 81 33 79 / 686 99 31 56
Alcohólicos Anónimos Puertollano	610 82 39 24 / 667 91 70 49

AUTOBUSES URBANOS

Línea 1. Hospital General-Nuevo Parque Horario de L a S: de 7.00 a 22.50 horas. Frecuencia de L-V, cada 15-15 min.; sábados, cada 17 minutos; domingos y festivos de 11.15 a 22.45 horas cada 30 min.
Línea 2. Hospital General-Estación Ave: Horario de L a S de 7.00 a 22.45. Frecuencia cada 15 min. Domingos y festivos: de 10.45 a 22.30 cada 30 min.
Línea 3. Atalaya-Los Rosales: Frecuencia: de 7.20 a 22.40, cada 20 min. Sábados mismo horario cada 20-30 minutos.
Línea 4. Hospital General-Urb. Puerta de Toledo: Horario de L a S de 7.15 a 22.30, cada 20-22 min.
Línea 5. Estación Ave-Plaza del Pilar (circular): Frecuencia, de L a V cada 15-20 min. Horario de L a V, 6.25 a 23.30; sábados, de 7.00 a 22.30; domingos y festivos, de 15.30 a 23.30
Línea 6. Valverde-La Poblachuela-Las Casas: De L a V, de 7.15 a 21.45. Sábados, de 9.00 a 14.25
Línea 7. Hospital Gral-Carretera de Porzuna: De L a S, de 7.05 a 22.25, cada 20-22 min.

IBERCONSA 926 213405

CIUDAD REAL-MIGUELTURRA: Diario: de 07.15 a 22.15 cada 15-20 min. Domingos: 18.45 y 21.15

MIGUELTURRA-CIUDAD REAL: Diario: de 07.30 a 22.00 cada 15-20 min. Domingos: 19.00 y 21.00

HORARIOS MISAS

DÍAS LABORABLES

MAÑANAS

7:30	Colegio San José (Lunes - Viernes)
8	Catedral; Siervas de María; Hnas. de la Cruz
8:30	San Pedro; Carmelitas
9	Catedral; Res. de Ancianos (C/ Calatrava); Colegio San José (Sábado); Res. RR. M. Inmaculada; Universidad (Lunes, jueves, viernes)
9:30	Coreysa
10:30	Catedral
11	Residencia Santo Angel
11:30	Santa María del Prado
12	San Pedro; San Pablo; Hospital General
12:30	Santiago; San Ignacio (Salesianos)

TARDES

5:30	Cementerio
6	Picón (Miércoles)

6:30	San Juan Bautista (Domingos)
7	Santa María del Prado (Merced); Santo Tomás de Villanueva; San Juan de Ávila; San Pablo; Ntra. Sra. de los Ángeles; San José Obrero; San Ignacio (Salesianos); Las Casas
7:30	Santiago; Ntra. Sra. del Pilar
8	Catedral; San Pedro

TARDES DE SÁBADO Y VÍSPERAS DE FIESTAS

5	Hospital General
5:30	Cementerio
6	Picón; Valverde
6:30	Santiago; San Juan Bautista (Domingos); La Poblachuela

7	Stá. María del Prado (Merced); San Pedro; Sto. Tomás de Villanueva; San Juan de Ávila; San Pablo; Ntra. Sra. de los Ángeles; San José Obrero; San Ignacio (Salesianos); Las Casas
7:30	Santiago; Ntra. Sra. del Pilar; Poblete
8	Catedral; San Pedro

HORARIO DE TRENES

ALICANTE-ALBACETE-CIUDAD REAL

SOCUÉLLAMOS: 7,20 - 8,15 - 19,30 - 20,56 // 7,45 - 10,56 - 16,32
CAMPO DE CRIPTANA: 7,36 - 8,31 - 19,52 - 21,18 // 7,26 - 10,39 - 16,13
ALCAZAR DE SAN JUAN LL: 7,42 - 8,45 - 19,58 - 21,25 // 7,17 - 10,29 - 15,54 - 19,08 - 22,50
ALCAZAR DE SAN JUAN SAL: 7,50 - 12,40 - 16,17 - 20,08 - 21,28 // 7,20 - 10,32 - 16,07

CINCO CASAS: 8,05 - 12,55 // 15,37

MANZANARES: 13,00 - 14,00 - 17,00 // 14,00 (S)

DAIMIEL: 8,30 - 13,20 - 17,05 - 20,49 - 22,07 // 7,37 - 9,46 - 15,11 - 18,20 - 22,27

ALMAGRO: 8,41 - 13,31 - 17,20 - 21,01 - 22,26 // 6,26 - 9,34 - 14,59 - 18,06 - 22,03

CIUDAD REAL: 8,55 - 13,45 - 17,35 - 21,14 - 22,40 // 6,13 - 9,20 - 14,45 - 17,51 - 21,50

INSTALACIONES ELÉCTRICAS DE ALTA Y BAJA TENSION

INSTALACIÓN DE:

- ENERGÍA SOLAR
- PROYECTOS Y EJECUCIÓN
- INDUSTRIALES Y MANTENIMIENTO
- DEPURACIÓN DE AGUA Y BOMBAS DE RIEGO
- CALEFACCIÓN Y AIRE ACONDICIONADO
- CABLEADO ESTRUCTURAL

Grta. Carrion, Nave B2 - CIUDAD REAL
 Teléfonos: 926 23 27 37 / 926 23 27 38
 C/ Río Valcavero, 4 - 45007 Pol. Ind. de Toledo (TOLEDO)
 Tel: 925 24 56 23 - Fax: 925 23 48 27
 www.cresencia.com - E-mail: info.cresencia@gmail.com

HORARIOS DE TRENES

Avant media distancia

Madrid - Ciudad Real - Puertollano

Circulación	Madrid P.A.	Ciudad Real	Puertollano	Observaciones
LMXJV--	06.40	07.36	07.53	1
LMXJVSD	08.15	09.11	09.28	
LMXJVSD	10.15	11.11	11.28	
LMXJVSD	13.15	14.11	14.28	
LMXJV--	14.15	15.11	15.28	2
LMXJVS-	15.45	16.41	16.58	3
--V-	16.15	17.11	17.28	4
LMXJVSD	17.15	18.11	18.28	
LMXJV-D	18.15	19.11	19.28	
LMXJVSD	19.15	20.11	20.28	
LMXJV-	19.45	20.41	20.58	1
LMXJV-D	20.15	21.11	21.28	5
LMXJVS-	21.15	22.11	22.28	1
LMXJV-D	22.15	23.11	23.28	

Puertollano - Ciudad Real - Madrid

Circulación	Puertollano	Ciudad Real	Madrid P.A.	Observaciones
LMXJV--	06.25	06.42	07.38	1
LMXJVS-	07.00	07.17	08.13	1
LMXJV--	07.15	07.32	08.28	6
LMXJV--	07.45	08.02	08.58	1
LMXJVSD	08.15	08.32	09.28	
LMXJVSD	10.15	10.32	11.28	
LMXJVSD	12.15	12.32	13.28	
LMXJVS-	15.15	15.32	16.28	3
LMXJV--	16.15	16.32	17.28	2
LMXJVSD	17.15	17.32	18.28	
--V-D	18.15	18.32	19.28	7
LMXJVSD	19.15	19.32	20.28	
LMXJV-D	20.15	20.32	21.28	5
LMXJVSD	21.15	21.32	22.28	

- (1) No circula: 25-07-09, 15-08-09, 9-09-09 y 8-12-09.
- (2) No circula del 25-07-09 al 29-08-09; 9-09-08 y 8-12-09.
- (3) No circula: 15-08-09 y 8-12-09.
- (4) No circula: 25-07-09 y 15-08-09. Circula 24-07-09 y 14-08-09.
- (5) No circula del 25-07-09 al 29-08-09.
- (6) No circula del 25-07-09 al 29-08-09 y 8-12-09.
- (7) No circula: 25-07-09, 15-08-09 y 7-12-09. Circula 24-07-09, 14-08-09 y 8-12-09.

AVE/ALTARIA: ALGECIRAS - CÁDIZ - MÁLAGA - SEVILLA - CORDOBA - PUERTOLLANO - CIUDAD REAL - MADRID - ZARAGOZA - BARCELONA

CLASE DE TREN	AVE	AVE	AVE	AVE	AVE	Altaría	AVE	AVE	AVE	AVE	Altaría	Altaría	AVE	AVE
DÍAS DE CIRCULACIÓN	LMXJVS	DIARIO	DIARIO	DIARIO	LMXJVS	DIARIO	DIARIO	DIARIO	DIARIO	DIARIO	DIARIO	DIARIO	DIARIO	DIARIO
BARCELONA-SANTS														21:39
ZARAGOZA														19:34
MADRID	08:50	9:32	09:55	11:47	12:20	12:41	15:20	17:55	SIN PARADA	18:50	20:50	21:20	23:55	00:20
CIUDAD REAL	07:55	8:37	08:59	10:54	11:24	11:41	14:27	17:02	17:41	17:56	19:39	20:10	23:04	23:26
PUERTOLLANO	07:40	8:21	08:45	10:38	11:10	11:25	14:13	16:46	17:27	17:42	19:24	19:54	22:48	23:12
CÓRDOBA	06:58	7:39	08:03	9:56	10:28	10:37	13:28	16:04	16:45	17:00	18:34	19:07	22:04	22:28
SEVILLA	06:15	-	07:15	-	09:45	09:25	12:45	-	16:00	16:15	-	18:00	-	21:45
HUELVA	-	-	-	-	-	-	-	-	-	-	-	-	-	-
MÁLAGA	6:35	-	-	9:00	-	-	-	15:00	-	-	-	-	-	21:00
CÁDIZ	-	-	-	-	-	07:40	-	-	-	-	-	-	-	-
ALGECIRAS	-	-	-	-	-	-	-	-	-	-	-	-	-	15:15

BARCELONA - ZARAGOZA - MADRID - CIUDAD REAL - PUERTOLLANO - CORDOBA - SEVILLA - MÁLAGA - CÁDIZ - ALGECIRAS

CLASE DE TREN	AVE	Altaría	AVE	AVE	Altaría	AVE	AVE	Altaría	AVE	AVE	AVE	AVE	AVE	AVE
DÍAS DE CIRCULACIÓN	LMXJV-	DIARIO	DIARIO	DIARIO	DIARIO	DIARIO	DIARIO	DIARIO	DIARIO	DIARIO	DIARIO	DIARIO	DIARIO	DIARIO
BARCELONA-SANTS														08:15
ZARAGOZA														10:09
MADRID	06:30	8:40	09:00	9:35	10:05	SIN PARADA	12:35	13:00	16:20	17:00	17:35	19:00	21:35	22:00
CIUDAD REAL	07:19	09:41	09:51	10:26	11:03	12:05	13:26	13:51	17:33	17:51	18:26	19:51	22:26	22:51
PUERTOLLANO	07:34	09:57	10:07	10:44	11:20	12:21	13:42	14:07	17:50	18:07	18:44	20:07	22:42	23:07
CÓRDOBA	08:20	10:43	10:52	11:27	12:09	13:06	14:27	14:52	18:37	18:52	19:27	20:52	23:27	23:52
SEVILLA	09:05	-	11:35	-	-	13:23	13:52	-	15:35	19:48	19:55	-	21:35	-
HUELVA	-	-	-	-	-	-	-	-	-	-	-	-	-	-
MÁLAGA	-	-	-	12:23	-	-	15:30	-	-	-	-	20:23	-	0:30
CÁDIZ	-	-	-	-	-	-	-	-	-	-	-	-	-	-
ALGECIRAS	-	-	-	-	-	-	-	-	-	-	-	-	-	21:37

(*) El AVE Sevilla-Barcelona y Barcelona-Sevilla tiene parada en Lleida y Camp de Tarragona.

ALTARIA: CIUDAD REAL - GRANADA / GRANADA CIUDAD REAL

DÍAS DE CIRCULACIÓN	LMXJVS	DÍAS DE CIRCULACIÓN	DIARIO
MADRID	07:40	MADRID	22:48
CIUDAD REAL	08:42	CIUDAD REAL	21:44
PUERTOLLANO	09:03	PUERTOLLANO	21:19
CÓRDOBA	09:50	CÓRDOBA	20:31
ANTEQUERA - STA. ANA	10:30	ANTEQUERA - STA. ANA	19:52
GRANADA	12:16	GRANADA	18:00

INFORMACIÓN

Días que circulan: LMXJVS D No circulan: -

Teléfono de Información, Reserva y Venta Renfe: **902 24 02 02**

Información Venta Interna: **902 10 94 20**

SERVICIOS FUNERARIOS NUESTRA SRA. DEL PRADO, S.L.

SERVICIO 24 HORAS

C/ Camino de la Guija, 21 - 13002 CIUDAD REAL

Tel.: 926 22 14 15 - 926 23 18 02

TANATORIO-CREMATORIO CIUDAD REAL

CREMATORIO SALAS VELATORIO

SALA AUTOPSIA

CAPILLA

EXPOSICIÓN DE ARCAS

CAFETERIA

FLORISTERIA

Funeraria - Tanatorio

"Ntra. Sra. del Espino"

C/ Camino de Manzanares, 10

13230 MEMBRILLA

Tel.: 926 636 899

926 636 845 - 926 221 415

SERVICIOS FUNERARIOS VALDEPEÑAS

TANATORIO INCINERACIONES

TRASLADOS NACIONALES E INTERNACIONALES

C/ Buensuceso, 40 - VALDEPEÑAS - Tel.: 926 31 02 02

PATRIMONIO HISTÓRICO

Parque Arqueológico Alarcos-Calatrava.

Oppidum ibérico y ciudad medieval

Visita: yacimiento de Alarcos, tras el paso por el Centro de Interpretación; y yacimiento de Calatrava La Vieja en Carrión. Horario de octubre a mayo: de 10.00 a 18.00 horas. Lunes cerrado, excepto festivos. Las visitas guiadas para los centros escolares y público en general se acuerdan a través el teléfono es el 926 666 057 y 600 913 034. Horario visitas guiadas: 10.00, 12.00 y 16 horas.

YACIMIENTOS DE ALARCOS, Y CALATRAVA LA VIEJA (CARRIÓN)

MONUMENTOS

Casa de Gobernación

La Casa de Gobernación, situada en la localidad de Alcázar de San Juan, es también conocida como la Casa de Palma o de la Cueva. Su construcción está vinculada al establecimiento de poder de la Orden de San Juan en la zona, y posiblemente fue residencia del gobernador. De la construcción original se conserva el patio rectangular delimitado y la cueva.

CALLE JESÚS ROMERO, ALCÁZAR DE SAN JUAN

Casa de la Encomienda

La Casa de la Encomienda, también conocida como Casa de Mendoza o de los Comendadores, está situada en la localidad de Socuéllamos. Es una casa palacio cuya primitiva construcción data de 1440, a la que se fueron anexionando numerosas dependencias en función de las necesidades o de los gustos de cada época.

C/ ANTONIO DE MENDOZA, 37, SOCUELLAMOS

Casa de la Inquisición

La Casa de la Inquisición está situada en la localidad de Villanueva de los Infantes. Es una construcción civil levantada en el siglo XVI. Sólo se conserva actualmente el exterior, que posee la portada adintelada con escudo del Santo Oficio: la cruz, la calavera y las tibias cruzadas.

C/ SANTO TOMÁS, VILLANUEVA DE LOS INFANTES

Casa de la Inquisición y de los Fúcares

La Casa de la Inquisición y de los Fúcares está situada en el casco antiguo de la localidad de Almadén. Fue construida para albergar una pequeña congregación de monjes dominicos en los albores de la primera Inquisición, posteriormente fue utilizada como residencia de los representantes de la familia Függer (Fúcares) mientras tuvieron arrendada la mina (1521-1646).

C/ SAN SEBASTIÁN, 61, ALMADÉN

Casa de Medrano

La Casa-Cueva de Medrano está situada en la localidad de Argamasilla de Alba, un lugar emblemático vinculado íntimamente a la tradición cervantina en el que Cervantes concibió y comenzó a escribir su genial obra literaria *Don Quijote de La Mancha*. En 1970 fue declarada Monumento de Interés Histórico-Artístico.

C/ CERVANTES, 7, ARGAMASILLA DE ALBA

MÚSICA



Carmen Linares, 'Verso a verso'. El Teatro Municipal de Almagro acoge hoy a las 20.30 horas un concierto que, bajo el título *Verso a verso*, correrá a cargo de la conocida cantaora Carmen Linares. No en vano, ha sido una de las primeras artistas flamencas que ha actuado en el Lincoln Center invitada por la Orquesta Filarmónica de Nueva York interpretando *El Amor Brujo* de Falla. Se trata del último acto previsto con motivo de la celebración del vigésimo quinto Encuentro de Poesía Nacional. /LT

Registro-civil - Farmacias
Vida social - Cumpleaños

Su agenda en

FARMACIAS

CIUDAD REAL	VALDEPEÑAS
▶ Gaspar Medina / Camino Viejo de Alarcos, 5 De 10.00 a 10.00 horas del día siguiente	▶ Marina Carrasco / Constitución, 1 De 9.00 a 21.00 horas.
▶ Carlos Peris / Mercado Viejo, 3 De 10.00 a 22.00 horas	▶ Mariano González / Virgen, 66 De 10.00 a 10.00 horas del día siguiente.
PUERTOLLANO	ALMADÉN
▶ Ángel Arreaza / Conde Valmeseda, 2 De 10.00 a 22.00 horas.	▶ José Ramón Sainz / Constitución, 10 De 10.00 a 10.00 horas del día siguiente.
▶ María Antonia Torné / Avda. Primero de Mayo, 15 De 10.00 a 10.00 horas del día siguiente.	LA SOLANA
TOMELLOSO	▶ Ana Fernández / Carrera, 60 De 10.00 a 10.00 horas del día siguiente.
▶ M. Carmen Rodríguez-Palmero / Víctor Peñasco, 71 De 9.30 a 9.30 horas del día siguiente.	ALCÁZAR DE SAN JUAN
▶ Luis A. Menchén / Socuéllamos, 6 De 9.30 a 22.00 horas.	▶ José Carlos Patón / Recreo, 64 De 10.00 a 10.00 horas del día siguiente.

HOY FELICITAMOS A...

Las fotografías para esta sección se depositarán en el buzón que a ese efecto se encuentra en la recepción del periódico, con, al menos, una semana de antelación, y deberán incluir en su reverso la edad, nombre y apellidos de la persona a la que se felicita.

DATOS DEL FELICITADO PARA 'HOY FELICITAMOS A...'

Nombre y Apellidos: _____
 Fecha nacimiento: _____
 Localidad: _____
 Texto de felicitación: _____

LA TRIBUNA DE CIUDAD REAL publica diariamente esta sección destinada a felicitar. Para ello, adjúntenos, junto a este cupón, la fotografía de la persona a la que desea felicitar. Rellene este cupón y envíelo, junto a una fotocopia del DNI, a la sección «Hoy felicitamos a...» La Tribuna de C. Real, C/Pedro Muñoz 3, 13005 C. Real.



Jorge Noveli García
Cumplió ayer 3 años.
Felicidades de tus papás, titos y abuelitos.

HOY

30 de OCTUBRE de 2009

Faltan 62 días para que finalice el año

Santoral Zenobio, obispo y mártir; Arilde, Irene, Atansio, confesores; Gerardo, Celsino, Pimenio, obispos; Claudio, Lucano, Marcelo, Lupericio, Victorio, Bayo, mártires

LA SUERTE

Datos sujetos a comprobación en lista oficial

SORTEOS

▶ **Cupón Pro Ciegos**

JUEVES 29/10/2009	54.082
MIÉRCOLES 28/10/2009	90.956
MARTES 27/10/2009	72.690
LUNES 26/10/2009	98.948
SÁBADO 24/10/2009	91.795

▶ **Cuponazo**

VIERNES 23/10/2009	72.828
.....Serie 047	

▶ **Supercupón Fin de Semana**

DOMINGO 25/10/2009	81744
.....Serie: 047	

▶ **7-39**

JUEVES 29/10/2009	2-8-14-20-28-33-35	Reintegro: 5
DOMINGO 25/10/2009	6-7-9-15-19-23-32	Reintegro: 8

▶ **Lotería Primitiva**

JUEVES 29/10/2009	.1-14-28-33-38-40	Complementario: 13 Reintegro: 3
SÁBADO 24/10/2009	.7-16-21-25-27-28	Complementario: 1 Reintegro: 9

▶ **Bono Loto**

MARTES 28/10/2009	.5-10-11-20-27-41	Complementario: 26 Reintegro: 7
LUNES 26/10/2009	.19-22-24-39-48-49	Complementario: 15 Reintegro: 7
VIERNES 23/10/2009	.6-11-20-26-36-41	Complementario: 2 Reintegro: 9
MIÉRCOLES 21/10/2009	.3-11-38-44-46-49	Complementario: 42 Reintegro: 6

▶ **Gordo de la Primitiva**

DOMINGO 25/10/2009	.9-33-36-38-42	Reintegro: 3
--------------------	----------------	--------------

▶ **Euro Millones**

VIERNES 23/10/2009	.6-18-20-29-31	Estrellas: 2 y 8
--------------------	----------------	------------------

▶ **Lotería Nacional**

JUEVES 29 DE OCTUBRE (1º premio)	83.952
.....Reintegros: 0, 2, 5	
SÁBADO 24 DE OCTUBRE (1º premio)	62.668
.....Reintegros: 4, 8, 9	

MUSEOS Y GALERÍAS	MUSEOS Y GALERÍAS	MUSEOS Y GALERÍAS	MUSEOS Y GALERÍAS
Museo Provincial Calle Prado, 4. Telf.: 926 25 53 04. Horario: de martes a sábado: 10.00 a 14.00 y de 17.00 a 20.00. Domingos: 10.00 a 14.00. Lunes cerrado. (cerrado por reforma)	Museo López Torres Calle Toledo, 11. Telf.: 926 22 7462. Horario: de martes a sábado: 10.00 a 14.00 y de 17.00 a 20.00. Domingos tarde y lunes cerrado. Entrada libre. (Cerrado por reforma)	Museo de la Minería Parque del Pozo Norte. Telf.: 926 44 02 75. Horario: de noviembre a marzo: de 10.00 a 14.00 y de 16.00 a 19.00. Domingos y festivos de 10.00 a 14.00. (lunes cerrado)	Royal Hospital de Mineros de San Rafael Plaza del Doctor López de Haro s/n. Telf.: 926 26 45 20. Horario: Todos los días de 10.00-14.00.
Museo López-Villaseñor Calle Reyes, 11. Telf.: 926 25 52 00. Horario: de martes a sábado: 10.00 a 14.00 y de 17.00 a 20.00. Domingos de 10.00 a 14.00.	Artiguo Convento de la Merced Plaza de la Merced. Telf.: 926 25 43 37/34. Horario: de lunes a viernes: 10.00 a 20.00. Domingos de 10.00 a 14.00.	Museo del Teatro C/ Gran Maestre, 2. Telf.: 926 26 10 14. Horario: abierto de martes a viernes, de 10 a 14 y de 16 a 19; sábados de 11 a 14 y de 16 a 18; domingos de 11 a 14; lunes: cerrado.	Hospedería el Buzón de Quevedo Museo histórico artístico de Francisco de Quevedo. Exposición Arteaga y Alfaro y Quevedo. Telf.: 902 20 20 10. Abierto todos los días de 9 a 23 horas. Entrada gratuita.
Museo del Orfeón Ronda de Alarcos, 1. Telf.: 926 20 04 57. Horario: de martes a sábado: 10.00 a 14.00 y de 18.00 a 21.00.	Museo Fundación Gregorio Prieto Calle Pintor Mendoza, 27. Telf.: 926 32 49 65. Horario: de 10.00 a 14.00 y de 17.00 a 20.00. Festivos de 11.00 a 14.00.	Museo Palmiro Calle Pintor Palmiro. Horario previa cita. Telf.: 926 46 40 04	Galería Fúcares Calle San Francisco, 3. Telf.: 926 86 09 02. Horario: de 18 a 21 horas.
Museo Diocesano Calle Caballeros, 5 (Obispo). Telf.: 926 25 02 50. Horario: de martes a viernes: 10.00 a 14.00; sábados: 10.00 a 12.00. Domingos y lunes cerrado. Entrada libre.	Museo del Vino Calle Priesca, 39. Telf.: 926 34 79 27. Horario: Invierno: de martes a sábado de 10.00 a 14.00 y de 17.00 a 19.00. Domingos de 12.00 a 14.00. Verano: de martes a sábado de 10.30 a 14.00 y de 18.00 a 20.30. Domingos de 12.00 a 14.00.	Parque Minero Cerro de San Teodoro s/n. Telf.: 926 26 50 02. Horario: de octubre a abril: de martes a domingo de 10.00 a 14.00 y de 15.30 a 18.00. Lunes cerrado	Galería de Arte Aleph Calle Reyes, 13. Telf.: 926 25 72 70. Horario: Martes a Viernes, de 18.30 a 21 horas y Sábados, de 12 a 14 horas.
			Galería Artesaca Exposición: permanente de pintura y obra gráfica. Telf.: 926 27026



EN CIUDAD REAL

HOY

Día soleado
27° MÁXIMA
MÍNIMA 13°

Para esta jornada de viernes los cielos se presentarán cielos prácticamente despejados en todo el territorio. Ni la temperatura máxima ni la mínima presentarán cambios importantes. Se espera una jornada calurosa sobre todo en las horas centrales del día, la madrugada será fría. No soplará el viento durante toda la jornada.

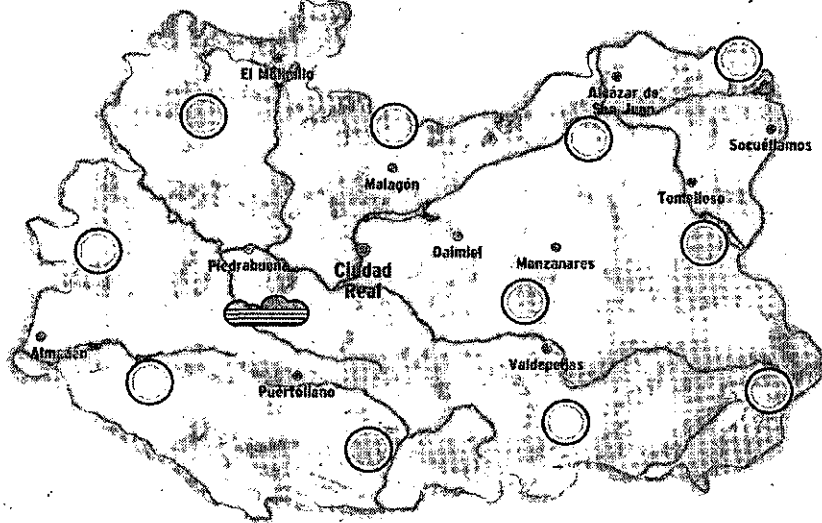

SENSACIÓN TÉRMICA	26°
PUNTO DEL ROCÍO	-
HUMEDAD	11%
VIENTO	en calma
POSIBILIDAD DE PRECIPITACIÓN	7%
VISIBILIDAD	de 5 a 10km
PRESIÓN ATMOSFÉRICA	1015 mb

PRECIPITACIONES DEL AÑO HIDROLÓGICO	
AYER	— (L/m²)
OCTUBRE	37,1 (L/m²)
SEPTIEMBRE	14,8 (L/m²)
TOTAL AÑO HIDROLÓGICO	37,1 (L/m²)
TOTAL AÑO HIDROLÓGICO ANTERIOR	364,4 (L/m²)

Año hidrológico desde el 1 de octubre hasta el 30 de septiembre del año siguiente. La cantidad de precipitación acumulada caída en la capital se actualiza todos los meses. Datos facilitados por el observatorio meteorológico a las 14:00 horas.

NIVELES DE LOS EMBALSES

Datos del 28 de octubre al 04 de noviembre de 2009

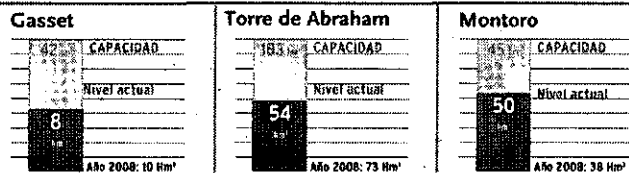

MAÑANA

26° MÁXIMA
12° MÍNIMA

Jornada estable

Para la jornada del sábado se espera una situación similar a la del día anterior. Se esperan cielos prácticamente despejados. Las temperaturas no presentarán variaciones importantes. Será una jornada cálida sobre todo en las horas centrales del día. La situación vendrá favorecida por la ausencia de viento.

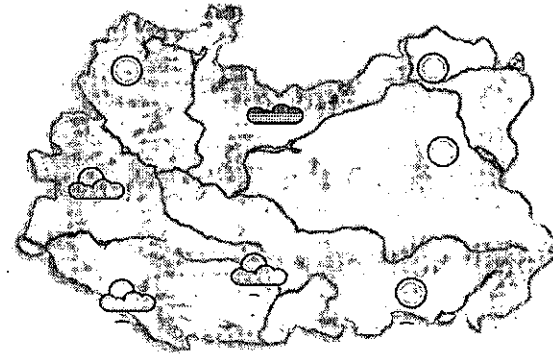

DOMINGO

27° MÁXIMA
12° MÍNIMA

Nubes y claros

Para la jornada del domingo se espera un ligero aumento de la nubosidad. Las temperaturas se experimentarán cambios importantes en todo el territorio. Será una jornada bastante agradable con calor moderado en las horas centrales del día. No se espera viento.

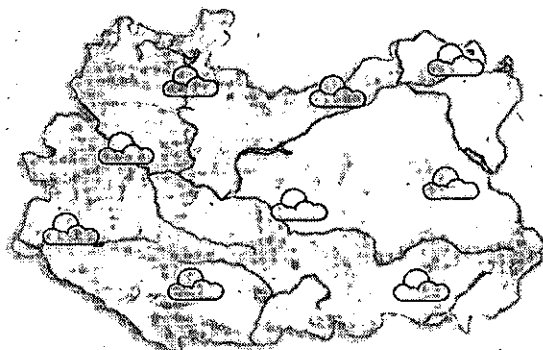

EN ESPAÑA

HOY

El tiempo será agradable en la mayor parte del país. Los únicos cambios se centrarán en Galicia, donde la nubosidad irá aumentando desde el oeste hacia el este. Se dará un aumento de la nubosidad en Asturias y el extremo noroeste de Castilla y León. En el resto los cielos seguirán prácticamente despejados. Pueden aparecer nieblas en las zonas de interior de la mitad norte. No se esperan grandes cambios térmicos en esta jornada. Soplará viento del este moderado a fuerte en el Estrecho.

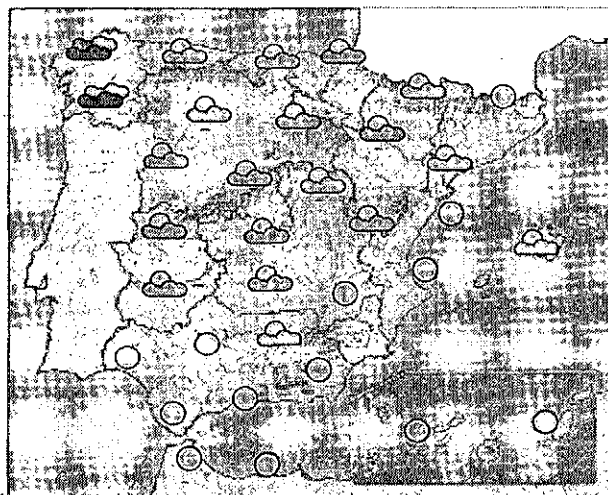

MAÑANA

Persiste la situación

Para esta jornada de sábado se esperan cielos nubosos en el norte de la península con posibilidad de lluvias débiles en Galicia y en el área cantábrica. Para el resto se esperan cielos que presentarán escasa nubosidad.

DOMINGO

Empeora el tiempo

Para el domingo un sistema frontal entrará por el noroeste y avanzará de oeste a este dejando cielos más nubosos y precipitaciones en el tercio norte. Temperaturas sin cambios en la mitad sur y bajarán en el resto.

TEMPERATURAS PREVISTAS PARA HOY

ESPAÑA	Máx.	Mín.	Máx.	Mín.	Máx.	Mín.	Máx.	Mín.	Máx.	Mín.	Máx.	Mín.					
Albacete	27	12	Cádiz	27	20	Granada	27	13	Lleida	23	10	Palmas, Las	27	21	Soria	24	9
Alicante	28	17	Castellón	25	16	Guadalajara	24	10	Madrid	23	13	Pamplona	25	11	Tarragona	22	14
Almería	27	18	Ceuta	23	19	Huelva	30	16	Mejilla	25	17	Pontevedra	21	15	Teruel	25	8
Ávila	23	10	Ciudad Real	27	13	Huesca	23	12	Málaga	22	18	Salamanca	24	9	Toledo	27	12
Badajoz	28	14	Córdoba	31	15	Ibiza	25	14	Murcia	30	17	S. Sebastián	23	15	Valencia	28	17
Barcelona	25	18	Coruña, La	24	17	Jaén	29	16	Ourense	24	11	S.C. Tenerife	27	21	Valladolid	21	11
Bilbao	25	15	Cuenca	25	10	León	21	9	Oviedo	24	14	Santander	23	15	Vitoria	23	7
Burgos	22	10	Girona	26	10	Logroño	25	10	Palencia	22	12	Segovia	24	11	Zamora	24	12
Cáceres	27	15	Gijón	22	14	Lugo	21	10	Palma M.	24	16	Sevilla	32	18	Zaragoza	25	12

EN EUROPA

HOY

Las altas presiones seguirán dominando en la mayor parte del continente europeo. El tiempo será tranquilo en los países de Europa central y también en el Mediterráneo con ambiente soleado. Nubosidad variable en el mediterráneo occidental, donde pueden llegar tormentas locales. Situación más inestable en las Islas Británicas por la influencia de bajas.

PRÓXIMOS DÍAS

Situación de estabilidad en la mayor parte de Europa. Sólo en el noroeste se espera tiempo menos apacible. Un centro de bajas presiones seguirá situado en las Islas Británicas, y de él se descolgará un frente que dejará cielos más nubosos y lluvias débiles e intermitentes en Reino Unido y el oeste de Francia. Temperaturas en ligero descenso en el sureste y sin cambios en el resto.

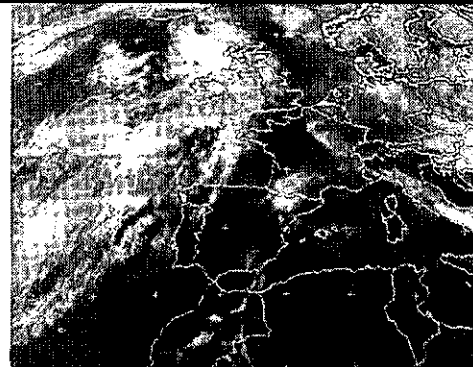

EUROPA	Máx.	Mín.
A Amsterdam	16	10
Atenas	19	13
Berlín	8	2
Bruselas	15	7
Buenos Aires	33	24
Caracas	32	26
Dublín	16	14
El Cairo	26	22
Estocolmo	5	-1
Ginebra	16	6
Guatemala	27	17
La Habana	31	22
Lisboa	25	18
Londres	16	11
Los Angeles	22	11
México	25	14

¿Estás en Madrid?
comprar La Tribuna de Ciudad Real en Madrid ya es posible
La Tribuna también
Consulta tu punto de venta más cercano en los teléfonos: 91 801 7434 / 91 803 8235

CAPITAL

RESTAURANTE HOTEL SILKEN ALFONSO X

Situado en el centro de la ciudad, donde podrá disfrutar de una cocina variada, de calidad y con un esmerado servicio, además de nuestro menú del día. Disponemos de salones privados para comidas de empresa y celebraciones.

CALLE CARLOS VÁZQUEZ 8. TELF.: 926 22 42 81.

RESTAURANTE HOTEL NAVARRO

Menú diario 10 euros, menú fin de semana 15 euros, menú degustación 25 euros. Suculenta carta y menús especiales para bautizos, comuniones y reuniones de empresa.

AVDA. PÍO XII, 18 (junto antiguo Hospital Alarcos) Teléfono Reservas 926 21 43 77.

RESTAURANTE ROBERTO

HOTEL DOÑA CARLOTA

"Nuestro chef Álvaro Madrid, presenta sugerencias de la CARTA DE INVIERNO: Arroz arbóreo tintado en negro con frutos del mar salteados en una ajada y emulsión de crema de ajo. Taco de Bacalao al pilpil con coral de erizo de mar, asadillo manchego y huevos ahumados de trucha. Codillo salmuerizado y confitado en su propia grasa con un falso arroz de verduritas y napado con salsa bigarrada.

RONDA DE TOLEDO, 21. TELF.: 926 23 16 10.

RESTAURANTE

LA CUCHARA DE HIERBABUENA

Próxima inauguración en Noviembre.

C/ PEDRERA BAJA 64 ESQUINA A C/ TOLEDO. TELÉFONO 926 10 22 88

RESTAURANTE SÁNDALO

Elegante establecimiento de obligada visita si se desea apreciar una de las mejores cocinas de la provincia. Originalidad y excelentes calidades para deleitar al comensal más exigente.

RONDA DEL PARQUE (URBANIZACIÓN LOS GIRASOLES). TELF.: 926 21 06 06.

RESTAURANTE

MARISQUERÍA CASABLANCA

Primera casa de mariscos y pescados. Descubra los secretos de la buena mesa y disfrute de la mejor gastronomía: mariscos, pescados y carnes de primerísima calidad. Acérquese a conocer "El Camarote" y el "Salón de Caza" y, por supuesto, descubra el sabor cálido y entrañable de "El Patiò".

C/ CRTA. CARRIÓN, S/N. TELF.: 926 22 74 04.

RESTAURANTE DOÑA FELISITA

Menú del día amplio y variado. Deguste nuestras recomendaciones del Chef. Ambiente selecto y muy agradable. PLAZA DE ESPAÑA 3. TELF.: 926 22 46 50.

CAFETERÍA RESTAURANTE

ASADOR SAN HUBERTO

UN NUEVO RINCÓN CON ENCANTO

Disfrute de la mejor cocina en un ambiente distinto, donde celebrar sus comidas de empresa, especialidad en asados de cordero lechal manchego, cochinillo en horno de leña y carnes a la brasa, pescados y mariscos, disponemos de cafetería para mejor atención de nuestros clientes de 12 h a 1 noche Terraza de verano. C/RONDA DE LA MATA, 22. TELF.: 926 92 35 35.

RESTAURANTE ASADOR SAN HUBERTO

El Restaurante Asador San Huberto podrá disfrutar de la buena cocina en horno de leña, en un ambiente muy agradable, donde celebrar homenajes, comidas, comidas de empresa, etc. atendidos por los mejores profesionales. Especialidad en asados de cordero lechal manchego y cochinillo, carnes rojas a la brasa, chuletilas, pescados y mariscos frescos del día y nuestra repostería casera.

C/ GENERAL REY, 8. (PASAJE). TELF.: 926 25 22 54.

RESTAURANTE SANTA MARTA II

Abierto desde las 9 horas. Desayunos especiales. Menú del día. Menú de fin de semana. Carta con pescados y carnes frescas. Menús concertados para empresas. Dirección Vicente Merino. PASEO DEL PRADO N: 2. Reservas TELF.: 926 92 19 29.

RESTAURANTE GUIJAS DE LA MANCHA

HOTEL SANTA CECILIA

"Nueva Imagen, de Cafetería, Restaurante, Salones de Bodas, Congresos y Convenciones" Una apuesta decidida por la Calidad y el Servicio y la experiencia que avala Hotel Santa Cecilia. Todos los días podrán degustar nuestros exquisitos menús: "del día, fin de semana, cocina manchega, ejecutivo", además de nuestra carta de platos, postres y vinos (que a buen seguro harán las delicias del paladar mas exigente) Nuevo Salón y Menús para celebración de "Bodas " Nuevas Instalaciones "Congresos y Convenciones" C/ TINTE, 3 Ciudad Real (Junto a la Plaza del Pilar) Tfnos. 926 22 85 45 - 25 58 03 www.santacecilia.com

PROVINCIA

RESTAURANTE CAMPO BLANCO

Cocina tradicional manchega. Exquisitos platos cocinados al más puro estilo de la tierra. C/ CRTA. C. REAL-DAIMIEL. KM. 256. TELF.: 926 81 00 36. TORRALBA CVA.

RESTAURANTE EL FOGÓN

Situado en el Hotel Verona, donde podrá degustar nuestras carnes en autentico horno de carbón de encina. Disponemos de salones desde 10 hasta 1.000 comensales. Comidas de empresas y celebraciones sociales. CARRETERA PUERTOLLANO, CIUDAD REAL. KM. 163. TELF.: 926 42 54 79 PUERTOLLANO.

ASADOR RESTAURANTE Y SALÓN "VILLA ISABELICA"

Precioso lugar para comer, cenar o celebrar cualquier evento junto al Castillo de Calatrava en Aldea del Rey. Abierto de lunes a domingo. Amplia variedad en cocina nacional e internacional. Especialidad en asados de la tierra. También menú del día. Información y reservas en: TELF.: 678 46 59 51 - 926 21 00 63.

RESTAURANTE EL GANADERO

Cocina manchega, especialidad en arroz con bogavante y caldoso, raciones. Menú diario 9 euros. Menús sábados, domingos y festivos 14 euros. Terraza de verano. CRTA. POZUELO (MIGUELTURRA). TELF.: 926 24 06 05.

RESTAURANTE CASA PEPE

Variación con calidad. Situado a 10 min. de Ciudad Real. Calidades de cocina y servicio que concuerdan con el estilo de sus instalaciones. CRTA. N-430, KM. 317. TELF.: 926 81 40 79. CARRIÓN DE CALATRAVA.

RESTAURANTE

LA FONDA DE ALBERTO

Casa de comidas. Donde podrá degustar en un ambiente cálido y acogedor de las mejores tapas, los mariscos más frescos, la comida casera como en su casa, la rica cocina de nuestra tierra y sin olvidar la cocina contemporánea. Atendidos por los mejores profesionales del sector. C/CRISTO, 67. TELF.: 926 31 61 76 FAX: 926 31 61 77. VALDEPEÑAS.

RESTAURANTE

LA RAÑA CUESTA DE LA VIRGEN

Celebraciones, comuniones, bautizos, comida de empresa. Especialidades en Asados, carnes de caza a la brasa, buey al ladrillo. Parque infantil, terraza de verano. C/ VILLARRUBIA DE LOS OJOS A FUENTE EL FRESNO Km 7,300. VILLARRUBIA DE LOS OJOS. RESERVAS: TELF.: 926 69 51 85

RESTAURANTE LAS BRUJAS

Referente Gastronómico en La Provincia, donde se fusiona la cocina tradicional "de la abuela" con las últimas técnicas culinarias. Instalaciones totalmente reformadas. Menú Diario y Menú Especial Fin de Semana. Comidas y Cenas de Grupos. Reuniones y Comidas de Empresa. Eventos, Bautizos, Comuniones y Bodas. CTRA. NAC. 420 - KM. 231,5 DAIMIEL (CIUDAD REAL) Telf: 926 85 22 89; Email: lasbrujasdaimiel@gmail.com

RESTAURANTE VALLE CORZO

HOTEL PARQUE CABAÑEROS

Situado en pleno Parque Nacional. Nuestras especialidades son el cocido monteño, las judías con perdiz salvaje, el lomo de venao, las migas de pastor, las gachas de gañan, el guisado de jabalí y la carne de buey a la piedra. Menú del día 12 euros. Salón de Bodas y Convenciones. C/REAL3 - HORCAJO DE LOS MONTES Tel. Reservas 926 775 477 Fax 926 775 404 - direccion@hotelparquecabaneros.es - www.hotelparquecabaneros.es

RESTAURANTE SANTA MARTA II



Abierto desde las 9 horas. Desayunos especiales. Menú del día. Menú de fin de semana. Carta con pescados y carnes frescas. Menús concertados para empresas. Dirección Vicente Merino. PASEO DEL PRADO N: 2. CIUDAD REAL. Reservas Tlf 926 92 19 29

GUÍA DE

RESTAURANTES

MESÓN RESTAURANTE LA FONDA DE ALBERTO

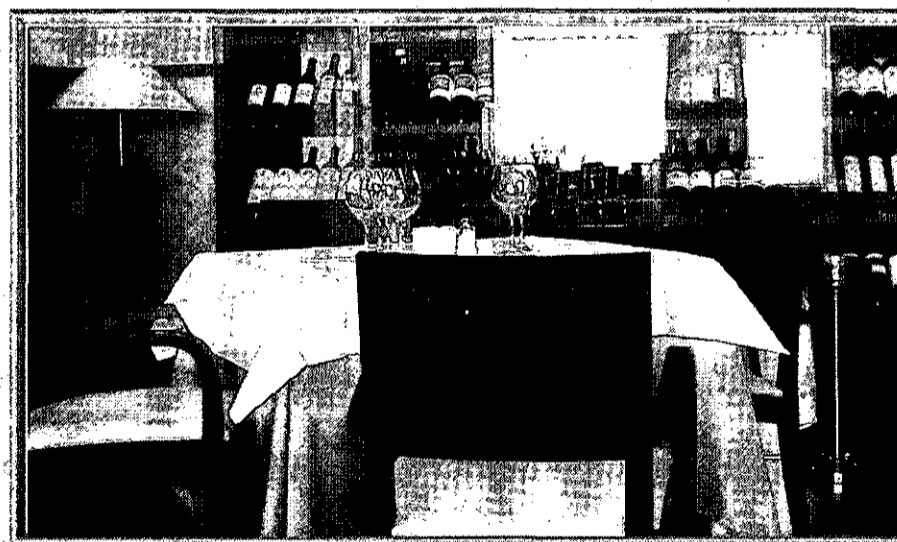

Casa de comidas. Donde podrá degustar en un ambiente cálido y acogedor de las mejores tapas, los mariscos más frescos, la comida casera como en su casa, la rica cocina de nuestra tierra y sin olvidar la cocina contemporánea. Atendidos por los mejores profesionales del sector. C/ CRISTO, 67. TEL. 926 31 61 76. / FAX: 926 31 61 77. VALDEPEÑAS Foto: Rueda-Villaverde

RESTAURANTE

EL RINCÓN DE CERVANTES HOTEL GUADIANA

Cocina creativa, inaugurado en septiembre de 2004 a pocos metros del centro, un nuevo referente en Ciudad Real con todo lujo de detalles. C/ GUADIANA, 36. TELF.: 926 22 33 13.

RESTAURANTE HOTEL NH Ciudad Real

Situado en el centro de la ciudad. Cocina creativa y de una gran calidad, además de nuestro menú del día disponemos de una variada carta y un extraordinario Buffet de desayunos. Amplios salones para comidas de empresa y celebraciones, bodas, comuniones y bautizos, con la garantía y respaldo de una compañía como es NH Hoteles. C/ ALARCOS 25. TELF.: 926 21 70 10.

RESTAURANTE

CASA DIEGO

Comidas y cenas informales, celebraciones de despedidas de solteros, comuniones, bautizos y celebraciones. Menú diario casero por 9,95 euros. C/PASEO DE CARLOS ERAÑA 36 CIUDAD REAL Tfnos. Reservas 926 22 51 00

CAFETERÍA - RESTAURANTE CAMARÍN

Nuestros menús te sorprenderán. Ven, conócenos y volverás a degustar nuestras cenas informales de fin de semana. Menú del día totalmente casero por sólo 10 euros. C/ CABALLEROS, 14 - TELF.: 926 25 69 76 CIUDAD REAL

TODO EL CINE

CIUDAD REAL

IMPORTANTE: VIERNES, LUNES, MARTES Y JUEVES, SE SUPRIMEN LOS PRIMEROS PASES DE LA TARDE
HORA DE COMIENZO 19:50 H CON "MILLENNIUM 2 Y AGORA".

<p>SESIÓN "GOLFA" Viernes y Sábado 0:40</p> <p>SALA 1 17:30 - 20:00 - 22:30</p>	<p>SESIÓN "GOLFA" Viernes y Sábado 0:30</p> <p>SALA 2 17:45 - 20:00 - 22:30</p>	<p>SALA 3 SI LA COSA FUNCIONA 17:30 - 21:00</p> <p>SALA 3 REC 2 19:15 - 22:45</p> <p>SESIÓN "GOLFA" Viernes y Sábado 1:00</p>	<p>SALA 4 500 DÍAS JUNTOS 17:30 - 21:00</p> <p>SALA 4 INFECTADOS 19:15 - 22:45</p> <p>SESIÓN "GOLFA" Viernes y Sábado 1:00</p>	<p>SESIÓN "GOLFA" Viernes y Sábado 0:40</p> <p>SALA 5 17:30 - 20:00 - 22:30</p>	<p>SESIÓN "GOLFA" Viernes y Sábado 0:30</p> <p>SALA 6 17:45 - 20:15 - 22:45</p>
<p>SESIÓN "GOLFA" Viernes y Sábado 0:50</p> <p>SALA 7 17:30 - 21:05</p>	<p>SALA 8 G-FORCE (gafas especiales) 17:20 - 19:05</p>	<p>SALA 8 TOY STORY 3 17:30 - 22:45</p>	<p>SALA 9 AFTER 17:20 - 20:50</p>	<p>SESIÓN "GOLFA" Viernes y Sábado 0:50</p> <p>SALA 9 19:15 - 22:45</p>	<p>SESIÓN "GOLFA" Viernes y Sábado 0:40</p> <p>SALA 10 17:45</p>
<p>SESIÓN "GOLFA" Viernes y Sábado 0:50</p> <p>SALA 10 19:50 - 22:30</p>	<p>SESIÓN "GOLFA" Viernes y Sábado 1:00</p> <p>SALA 11 17:20 - 19:50 - 22:30</p>	<p>SALA 12 TOY STORY 3 17:30 - 22:45</p>	<p>SESIÓN "GOLFA" Viernes y Sábado 0:50</p> <p>SALA 12 19:15 - 21:00 - 22:45</p>	<p>SESIÓN "GOLFA" Viernes y Sábado 0:40</p> <p>SALA 13 17:40 - 20:10 - 22:45</p>	<p>SESIÓN "GOLFA" Viernes y Sábado 1:00</p> <p>SALA 14 17:20 - 19:50 - 22:30</p>

TOMELLOSO

LA DEHESA - TOMELLOSO

Precio entrada: 5,50 euros; con carnet joven: 4 euros
 Miércoles (día del espectador): 4 euros

<p>SALA 1 Wikie V: 19:00 SyD: 17:00</p>	<p>SALA 2 AGORA V: 19:15, 22:00, 00:15 S: 19:15, 21:45, 00:15 D: 19:15, 21:45 LaJ: 19:15, 21:45</p>	<p>SALA 3 MILLENNIUM 2 V: 19:15, 21:45, 00:15 S: 17:00, 19:15, 21:45, 00:15 D: 17:00, 19:15, 21:45 LaJ: 19:00, 21:45</p>	<p>SALA 4 DESTINO FINAL V: 19:30, 22:00 S: 17:00, 19:30, 22:00 D: 17:00, 19:30, 22:00 LaJ: 19:30, 22:00</p>
<p>SALA 5 G-FORCE V: 19:00 SyD: 17:00</p>	<p>SALA 5 Si la cosa funciona V: 22:00 SyD: 19:15 LaJ: 19:15</p>	<p>SALA 6 la cruda realidad V: 19:15, 22:15 SyD: 17:00, 19:15 LaJ: 19:30</p>	<p>SALA 6 El Secreto de sus Ojos V: 00:15 S: 21:45, 00:15 D a J: 21:45</p>

PUERTOLLANO

LUNES Y JUEVES SE SUSPENDE EL PASE DE LAS 17:30 **MARTES CERRADO POR DESCANSO**
 MIÉRCOLES DÍA DEL ESPECTADOR - HORARIO DE INVIERNO
MULTICINES ORTEGA C/ Cañas, 8-12. Telf. 926/42 86 37 - 42 07 06

<p>SALA 1 17:30 - 20:00 - 22:30</p>	<p>SALA 2 17:30 - 20:00 - 22:30</p>	<p>SALA 3 G-Force 17:30 - 20:00</p> <p>SALA 3 San Valentín sangriento 22:30</p>
<p>SALA 4 17:30</p>	<p>SALA 5 17:30 - 20:00</p>	<p>SALA 6 17:30 - 20:00 - 22:30</p>

VALDEPEÑAS

MULTICINES VALDEPEÑAS
 CENTRO COMERCIAL- CINE SUR. AV. DEL SUR, 5/N
 MIÉRCOLES DÍA DEL ESPECTADOR. PRECIO 3,50 - LOS MARTES NO HAY CINE

<p>SALA 1 SÁBADO DOMINGO 17:15 - 20,00 - 22,40 LUNES A VIERNES 20,00 - 22,40</p>	<p>SALA 2 SÁBADO DOMINGO 17:30 - 20,00 - 22,00 MARTES A VIERNES 20,00 - 22,00</p>	<p>SALA 3 SÁBADO DOMINGO 17:30 - 20,00 - 22,00 LUNES A VIERNES 20,00 - 22,00</p>	<p>SALA 4 SÁBADO DOMINGO 17:30 - 20,00 - 22,00 LUNES A VIERNES 20,00 - 22,00</p>	<p>SALA 5 SÁBADO DOMINGO 17:15 - 20,00 - 22,40 LUNES A VIERNES 20,00 - 22,40</p>
<p>SALA 6 SÁBADO DOMINGO 17:30 - 20,00 - 22,10 LUNES A VIERNES 20,00 - 22,10</p>	<p>SALA 7 SÁBADO DOMINGO 17:30 - 20,00 - 22,00 LUNES A VIERNES 20,00 - 22,00</p>	<p>SALA 8 SÁBADO DOMINGO 17:30 - 20,00 - 22,00 LUNES A VIERNES 20,00 - 22,00</p>	<p>SALA 9 SÁBADO DOMINGO 17:30 - 20,00 - 22,10 LUNES A VIERNES 20,00 - 22,10</p>	<p>SALA 10 SÁBADO DOMINGO 17:30 - 20,00 - 22,00 LUNES A VIERNES 20,00 - 22,00</p>

LOS CINCO MÁS VISTOS DEL MIÉRCOLES

La primera entrega de *Comando actualidad* se convirtió en el espacio más visto de la jornada tras seducir a 3.217.000 espectadores. Gana 2,5 puntos tras el 14 por ciento de la semana pasada.

1. COMANDO ACTUALIDAD	3.217.000	16,5%	TVE 1
2. TELEDIARIO 2	2.954.000	17,5%	TVE 1
3. FÍSICA O QUÍMICA	2.894.000	16,9%	ANTENA 3
4. MONSTRUOS CONTRA...	2.804.000	14,2%	ANTENA 3
5. NOTICIAS 2	2.746.000	16,5%	ANTENA 3

[SHARE]

23,0 %

DOÑA BÁRBARA

La telenovela volvió a destacar en la tarde de TVE tras firmar un gran 23 por ciento con más de dos millones de espectadores (2.068.000). La ficción, que está a punto de despedirse de la audiencia, dominó con rotundidad su franja.



Fuente: Formulab

DESTACADOS Y BREVES



Samanta Villar se toma un respiro en '21 días de lujo'

Tras un septiembre dedicado a la crisis, la reportera muestra la otra cara de la moneda. ¿Cómo viven los ricos? Carmen Lomana será su cicerone y la enseñará a convertirse en una dama de la alta sociedad. CUATRO. 23,20 HORAS

Telecinco pone Paz en 'Sálvame'

Paz Padilla sustituirá a Jorge Javier Vázquez el próximo miércoles al frente del programa. El motivo, se celebra la gala de los Ondas 2009 a la que acudirá el presentador para recoger su premio. La humorista, que regresa así al primer plano de la televisión, se hará cargo del magacín una vez por semana.



'Águila Roja' cumple el sueño de Jorge Lorenzo

El piloto español de MotoGP, Jorge Lorenzo, se convierte en actor por un día en la serie de TVE de más éxito del año. El mallorquín rueda este jueves su intervención en un capítulo de la segunda temporada.



tve1

06:00	Noticias 24 horas
06:30	Telediario matinal
09:00	Los desayunos de TVE
10:15	La mañana de La 1
14:00	Informativo territorial
14:30	Corazón
15:00	Telediario 1
15:55	El tiempo
16:00	Amar en tiempos revueltos
17:10	En nombre del amor
17:45	Doña Bárbara
18:25	España directo
20:30	Gente. Con María Avizanda
21:00	Telediario 2
21:55	El tiempo
22:00	Cine. Una pandilla de pelotas
	Director: Richard Linklater
00:10	Cine. Harry, el ejecutor.
	Director: James Fargo
02:00	TVE es música
02:30	Noticias 24 horas

tve2

06:00	TVE es música
06:45	That's english
07:00	Los lunnis
09:45	Aquí hay trabajo
10:15	Uned
11:10	La huella
11:10	El vínculo con la tierra
12:00	La frontera invisible
13:00	Resumen paralímpicos
13:15	Comecaminos
15:00	Fábrica de ideas de TVE
15:30	Saber y ganar
16:00	Grandes documentales
18:00	Seguridad vital
18:30	En construcción
20:30	Smallville
21:30	La suerte en tus manos
21:50	Versión española. El séptimo día
00:30	La mandrágora
01:15	Cine de madrugada. El desafío de las águilas
03:45	Teledeporte
05:00	TVE es música



cuatro

06:00	Repetición de programas
06:30	Noticias de la mañana
07:30	Megatrix. Incluye Heidi
08:30	Noticias de la mañana
08:45	Espejo público. Con Susanna Griso
12:30	La ruleta de la suerte. Concurso.
14:00	Los Simpson. La montaña de la locura
14:30	Los Simpson. La casa del árbol del terror 14
15:00	Antena 3 Noticias 1. Informativo
16:00	Tal cual lo contamos. Magacín
19:15	El diario. Talk-show
21:00	Antena 3 Noticias 2
22:00	DEC. Con Jaime Cantizano
02:15	Adivina quién gana esta noche

09:45	Medicopter. Veneno en las Venas
10:40	Alerta Cobra. Unidad Especial: Sueños mortales y Un poli seducido
12:45	Las mañanas de Cuatro
14:20	Noticias Cuatro
15:15	Fama ia bailar! La escuela en directo
15:30	Fama ia bailar! Con Paula Vázquez
17:25	Fama ia bailar! El chat
18:05	Reforma sorpresa
19:15	Password
20:20	Noticias Cuatro
21:30	Supernanny
22:30	Callejeros. Hotel
23:20	21 días de lujo
00:50	Callejeros. Más de un millón
01:30	Cine Cuatro. Pesadilla antes de Navidad
02:55	NBA.



06:30	Informativos Telecinco
09:00	El programa de Ana Rosa. Magacín
12:30	Mujeres y hombres y viceversa. Con Emma García
14:00	Karlos Arguiñano en tu cocina
14:30	De buena ley
15:00	Informativos Telecinco
15:45	Sálvame diario
19:00	Toma cero y a jugar. Concurso
20:00	Pasapalabra. Concurso
20:55	Informativos Telecinco
21:45	Sálvame deluxe. Crónica rosa y social
02:30	Lluvia de euros
03:30	Más que coches
04:00	En concierto
04:30	Infocomerciales
05:30	Fusión sonora.



07:00	¿Qué hacemos con Brian? Serie
08:00	Lo mejor de La Sexta
08:30	Consejos útiles
09:00	Despierta y gana
10:30	Cocina con Bruno Oteiza
11:00	Crímenes imperfectos
14:00	La Sexta Noticias
14:55	Padre de familia
15:25	Sé lo que hicistéis... Humor
17:25	¡Qué vida más triste!
18:00	Jag: alerta roja
19:00	Navy: investigación criminal
20:00	La Sexta Noticias
20:55	La Sexta deportes
21:30	El intermedio
22:15	Bones. Yankis en Inglaterra I y II
23:05	Bones
00:00	Bones
00:55	Desaparecida
01:45	Extras



CRN

09:55	Empleo CLM
10:00	Las hermanas MacLeod
10:45	Acorralada
11:30	Toda una dama
13:15	Walker Texas Ranger
13:55	CMT Noticias 1
15:05	El tiempo
15:10	Todo deporte 1
15:30	Cifras y letras
16:00	Rex
17:00	La doctora Quinn
17:45	CLM en vivo
18:30	Cine del Oeste. El renacer de Texas
20:25	CMT Noticias 2
21:05	El tiempo
21:10	Todo deporte 2
21:30	La vida en broma
22:00	Supercine sin cortes. Diamante de sangre
00:00	Cine de noche 1. La red
01:45	Cine de noche 2. Elvira

08:00	Espacio Abierto (Directo)
10:00	Informativo Regional
10:30	Espacio Compras
10:50	Espacio Turismo
11:00	Informativo Regional
11:30	Espacio Compras
11:50	Espacio Critico
12:00	Mas Play (Redifusión)
12:30	Informativo Regional
13:00	Todo Depende (redifusión)
14:00	Informativo Regional Tarde
14:30	Informativo Provincial
18:00	Mas Play
18:30	Espacio Compras
18:50	Espacio Agrario
19:00	Informativo Regional Tarde
19:30	Espacio Compras
19:50	Espacio Solidario
20:00	Informativo Nacional
20:15	Informativo Regional
20:50	Espacio Cultural
21:00	Informativo Regional
21:30	Informativo Provincial
21:50	Espacio E-Tube

TV VALDEPEÑAS

9:30	Informatic
10:00	Retratos
11:00	La casa del terror
12:00	Tu tarde@
13:00	Motomanía
13:30	En casa contigo
14:30	Informativos TVV
15:00	Agenda cultural
16:00	Cocina J.J.Castillo
16:30	Cocina Mikel Bermejo
17:30	Cine en cadena local
19:45	Cocina J.J.Castillo
20:00	Meridiano 0
20:30	Informativos TVV
21:00	Programa local
22:00	Cine en cadena local
0:00	Informativos TVV@
0:30	Local musical
1:00	Diario nacional
1:30	Meridiano 0
2:00	Nos vamos
2:30	El rincón de Carlos
3:00	Documentales y música
3:30	Doc, music y teletienda

IMÁS TV

06:00	imás música
08:00	Informativos.
09:00	Café imas
11:15	imas musica. Chat
14:00	Teatro: La Odisea
15:30	Informativos
16:00	El Deporte
16:30	Café imas
18:45	imas musica. Chat
20:00	Conductores y ¿Conductores?
20:30	Informativos.
21:00	El Deporte
21:30	Teatro: Entre Orillas
23:00	Informativos.
00:00	Canal X

POPULAR TV

08:15	Dibujos animados
09:55	Hoy celebramos
10:00	La lupa de las noticias
11:00	Call TV
12:00	Ángelus y Santa Misa
13:00	Encuentro digitales de CO-PE.es
14:30	Noticias 1
15:00	Call TV
16:00	Palabra de vida
16:15	Kojak
17:30	Documental
18:00	Estamos contigo
19:00	Documental
20:30	Noticias 2
21:10	Pantalla grande
22:00	La lupa de las noticias
23:00	Más cine por favor: Mi calle
00:30	Noticias 2 (r)
01:00	Palabra de vida

TV MANCHA

06:00	Euronews
08:00	Noticias
10:00	Infocomerciales
12:30	Noticias
13:00	Mancha en Vivo
1979, La Riada que asoló Valdepeñas.	
14:00	Noticias 1ª Edición
15:00	La Hora de Coral
16:15	Fashion TV
17:20	Empleo Castilla La Mancha
17:30	Noticias
18:00	TV Chateando
20:30	Noticias 2ª Edición
21:00	Mancha Sport
21:30	Mancha en Vivo
50 Aniversario de la DGT.	
22:00	Noticias
22:30	Mancha Sport
23:00	Euronews
00:00	TVChat

*Los horarios y contenidos de las diferentes cadenas de televisión podrían sufrir modificaciones -ajenas a nuestra responsabilidad- debido a los cambios de programación de última hora.

¡Buenos días! ¿Has probado a despertarte con La Tribuna de Ciudad Real?

Infórmate en el teléfono de atención al suscriptor: 926 21 53 01 De Lunes a Viernes de 9:30 a 14:00 h.

series

● Mala ★ Regular ★★ Interesante ★★★ Buena ★★★★ Muy Buena

butaca de ficción

★★	Amar en tiempos revueltos	16:00	TVE 1	Histórica
★★	La doctora Quinn	17:00	CMT	Drama
★★	Jag: alerta roja	18:00	La Sexta	Acción
★★★	Smallville	20:30	TVE 2	Fantástico
★★★	Bones	22:15	La Sexta	Intriga
★★	Desaparecida	00:55	La Sexta	Drama
★★	Extras	01:45	La Sexta	Comedia

16:00 Amar en tiempos revueltos (TVE 1) ★★



Rosa arremete contra Pepe Serra por haber desaparecido en cuanto supo que estaba embarazada, pero la actitud de su ex amante y la debilidad que Rosa siente por él, hace que después de abofetearle se entregue totalmente. Miguel ha encontrado un anillo en la calle y se lo regala a Leonor. Manolita se da cuenta de que lleva una inicial y le dice a su hija que no puede quedarse. Lourdes tiene que confesar que es el anillo que Mauricio regaló a Cayetana.

22:15 Bones (LA SEXTA) ★★★

Brennan y Booth viajan a Londres debido a unas charlas que Brennan tenía programadas en la Universidad. Allí coinciden con sus homólogos ingleses, el experto en huesos Ian Wrexler y la inspectora Cate Pritchard, que les invitarán a trabajar mano a mano en la resolución de un crimen vinculado con la nobleza inglesa. Booth sufrirá algunos contratiempos derivados de las diferentes costumbres del país, mientras la doctora se planteará tener una cita con el profesor Palmer.



deporte

butaca deportiva

Tenis. Sony Ericsson Championship WTA	13:30	Eurosport
Golf. Mundial Match Play	15:00	Golf +
Fútbol sala. Zamora-Barcelona	21:00	Teledporte
Tenis. Torneo ATP de Viena	23:30	Eurosport
Baloncesto. NBA. Memphis-Toronto	02:55	Cuatro
Baloncesto. NBA. Lakers-Dallas	03:30	Digital + (Dial)

13:30 Tenis: torneo de maestras (EUROSPORT)

El Torneo anual de Maestras, que se está disputando en Doha, capital del Estado árabe de Qatar, decidirá si será la rusa Dinara Safina, actual número uno del mundo, o la estadounidense Serena Williams, que la sigue a 155 puntos, quien finalice el presente 2009 como líder de la clasificación mundial de la WTA.

02:55 NBA: Toronto Raptors vs Memphis Grizzlies

(CUATRO)

José Manuel Calderón, al frente de los Toronto Raptors, y Marc Gasol, bajo los arcos de los Grizzlies de Memphis, vivirán el primer duelo 'made in Spain' de la temporada regular en la NBA. El base extremeño pretende afianzarse en el puesto de líder absoluto de la franquicia canadiense, mientras que el mediano de los hermanos Gasol espera seguir creciendo en su segunda campaña en la liga americana.

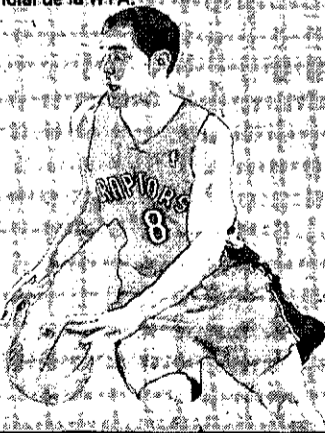

informativos

	MAÑANA	MEDIODÍA	TARDE	NOCHE
TVE 1	06:30	15:00	21:00	01:45
TVE 2				00:15
Antena 3	06:30	15:00	21:00	
Cuatro		14:20	20:20	
Telecinco	08:30	15:00	20:35	
La Sexta		14:00	20:00	
CMT		13:55	20:25	
Telemadrid	07:00	14:00	20:55	00:55
CNN	24 HORAS			
TVE 24 H	24 HORAS			



M. Mendizábal (La Sexta 20:00)

películas

● Mala ★ Regular ★★ Interesante ★★★ Buena ★★★★ Muy Buena

butaca de cine

★★	Primera	16:30	Veo	Western
★★	El séptimo día	21:50	TVE 2	Drama
★★	Una pandilla de pelotas	22:00	TVET	Comedia
★★	Diamante de sangre	22:00	CMT	Acción
★★	Hancock	22:00	Digital + (D. 1)	Comedia
★★	Harry el ejecutor	00:10	TVE 1	Acción
★★	El desafío de las águilas	01:15	TVE 2	Bélica
★★★	Pesadilla antes de Navidad	01:30	Cuatro	Animación

21:50 El séptimo día (TVE 2) ★★

España, 1991. 106 m. Dir: Carlos Saura. Reparto: Juan Diego, José Luis Gómez, Victoria Abril, José García.

Relato inspirado en los macabros sucesos de Puerto Hurraco, el pueblo extremeño donde, en el verano de 1990, tuvo lugar un enfrentamiento entre familias que desembocó en una matanza que conmocionó España por su carácter retrógrado.

00:10 Harry el ejecutor (TVE 1) ★★

EEUU, 1976. 95 m. Dir: James Fargo. Reparto: Clint Eastwood, Tyne Daly, Harry Guardino.

Tercera entrega de las andanzas del controvertido y duro policía de San Francisco, Harry Callahan, de nuevo interpretado por Clint Eastwood. Esta vez, se enfrenta a un grupo de sádicos terroristas.

01:30 Pesadilla antes de Navidad (CUATRO) ★★★

EEUU, 1993. 75 m. Dir: Henry Selick. Música: Danny Elfman. Guion: Caroline Thompson

Jack Skellington, señor de Halloween, descubre la Navidad y queda prendado de ella. Por ese motivo decide mejorarla, aunque su versión de la festividad sea totalmente opuesta. Cinta producida por el famoso realizador Tim Burton.



corazón

butaca de programas

El programa de Ana Rosa	09:00	Telecinco
Las mañanas de Cuatro	12:45	Cuatro
Corazón	14:30	TVE 1
Sé lo que hicisteis	15:25	La Sexta
Salvame diario	15:45	Telecinco
Salvame deluxe	21:45	Telecinco
DEC	22:00	Antena 3



22:00 DEC (ANTENA 3)

DEC, el espacio de entretenimiento de la noche de los viernes de Antena 3, recibe hoy a José Luis Uribarri. El popular presentador de televisión estará en el plató del espacio para comentar la relación que mantiene su hija Susana con Darek. Por otra parte, desvelará una investigación que un destacado personaje de la sociedad española encargó sobre algunos de los presentadores y colaboradores de televisión más famosos del momento. Asimismo, el programa contará con la presencia de Flavia Massoli.

RADIOS

RNE 88.1	RADIO 5 88.8	CADENA DIAL Puertollano 89.2	RADIOLE La Mancha COPE Puertollano 90.5	ONDA CERO C.Real COPE 92.1	1.269	RADIO 5 1.305	CADENA 100 C.Real 93.6	ONDA CERO 1.341	RADIO 3 94.1	RADIO NACIONAL 95.7	COPE C-REAL CADENA 100 Puertollano 97.5	ONDA CERO Valdepeñas 99.8	CADENA DIAL LA MANCHA 103.2	CADENA SER ALMADÉN 103.8	CADENA SER VALDEPEÑAS 104.5	RADIO DAIMIEL FM 107.8
----------	--------------	------------------------------	---	----------------------------	-------	---------------	------------------------	-----------------	--------------	---------------------	---	---------------------------	-----------------------------	--------------------------	-----------------------------	------------------------

AM
FM

Los 40 principales La Mancha 87.8	RADIO OLE LA MANCHA Socuellamos 88.8	RADIO SURCO Tomelloso 91.4	RADIO 2 CLÁSICA 92.8	CADENA DIAL Valdepeñas 93.4	RADIO SURCO Alcázar 94.9	CADENA DIAL C.Real 96.2	RADIO SURCO Manzanares 99.2	CADENA SER C.Real 100.4	40 PRINCIPALES CR 100.1	CADENA SER Puertollano 104.1	KISS FM Ciudad Real 105.1	PEDRO MUÑOZ FM 107.3
-----------------------------------	--------------------------------------	----------------------------	----------------------	-----------------------------	--------------------------	-------------------------	-----------------------------	-------------------------	-------------------------	------------------------------	---------------------------	----------------------



Edita: PROMECAM (Promotora de Medios de Castilla-La Mancha)

• Depósito Legal: CR-1164-1990.

• Redacción, Administración y Publicidad: Pedro Muñoz, 3. Ciudad Real, Código Postal 13005

• Teléfonos: 926 21 53 01, 02-03-04-05. • Fax: Administración y Publicidad 926 21 51 45, Redacción 926 21 53 06.

• Correos electrónicos: redaccioncr@diariolatribuna.com, publicidad@diariolatribuna.com,

administracioncr@diariolatribuna.com, deportescr@diariolatribuna.com, provinciacr@diariolatribuna.com,

disenocr@diariolatribuna.com y fotografacr@diariolatribuna.com.

Prohibida toda reproducción a los efectos del Artículo 32,1, párrafo segundo, LPI



Indra

Joyería de plata y gemas

<http://www.indraplata.com>

C/ M^o Cristina, 2 - Telf.: 926 25 51 49 - Ciudad Real

PICOTAZOS

Exceso de diplomacia

El secretario de Estado de Medio Rural y Agua, Josep Puxeu, descartaba ayer públicamente y «con rotundidad» cualquier posibilidad de trasvasar agua del entorno de Ruidera a Las Tablas de Daimiel. Barreda incluso lo calificaba ayer como «un disparate». Pues bien, si tan clara estaba la cuestión, con falta de agua en la reserva daimieleña y demasiados charcos políticos alrededor, lo último que se necesita ahora mismo son las tormentas de ideas a destiempo. Puxeu aclaró ayer que ese hipotético trasvase era una propuesta de los ecologistas que él se comprometió a estudiar, simplemente. Pues muy bien, hasta ahí todo correcto, ¿pero no habría sido más productivo y menos problemático hablar con claridad tras aquella reunión en lugar de responder simplemente que «se estudiaría» esa opción? A veces, el exceso de diplomacia puede ser más peligroso que ser claro y directo, y más aún cuando se pretende andar con pies de plomo sobre un suelo con turbas al rojo vivo.

Lenta salida de la crisis

Representantes de la Asociación Provincial de Empresarios de la Construcción de Ciudad Real apostaban ayer por la botella medio llena, durante un encuentro celebrado en Ciudad Real, al afirmar que la recuperación económica ya ha comenzado. Aunque de dejar la botella medio vacía ya se encargaba la noche anterior el presidente de la patronal, Díaz Ferrán, durante la entrega de los premios de Cecam en Toledo, cuando señaló que en 2010, en su opinión, tampoco se saldrá de la crisis: «Habrá que seguir haciendo un trabajo serio, coherente y apretarse el cinturón para mantener un compromiso firme con el desarrollo de nuestro país». Que cada cual se quede con la versión que quiera, o que busque la manera de compatibilizar ambas 'videncias' para defender una afirmación del estilo 'quizá ya estamos saliendo de la crisis, aunque tardaremos unos cuantos años'.

ESTO ES GANA DE GANETA POR MIGUEL ANGEL LÓPEZ ALCOBENDAS

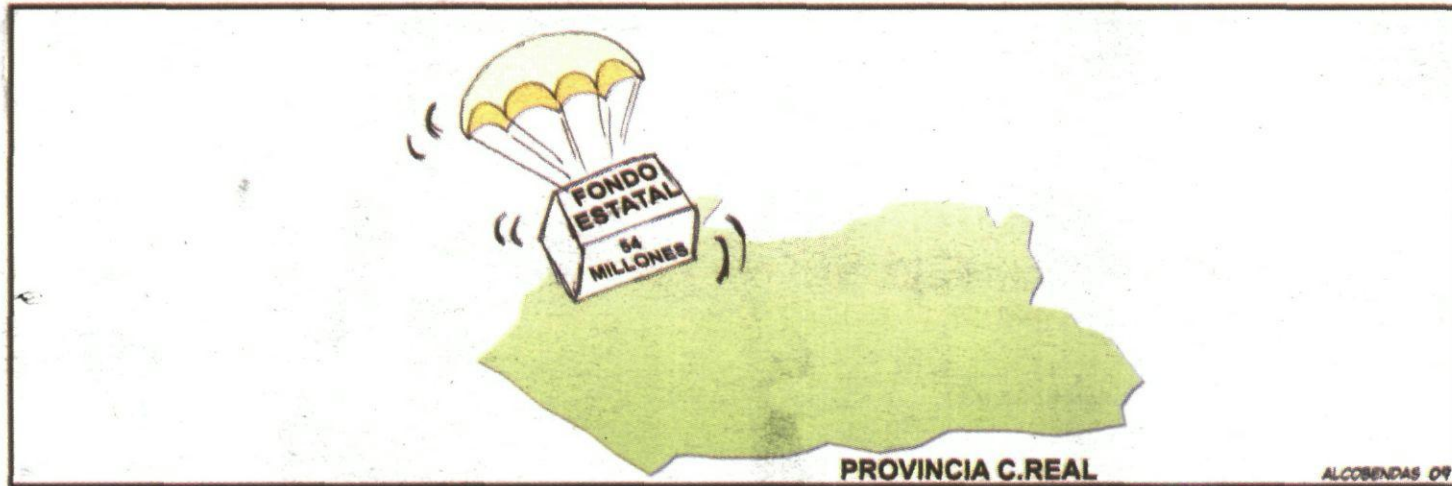

CARLOS FERNÁNDEZ-BRAVO / COMERCIANTE DE VINOS

Es natural de Daimiel, donde ya regentó un establecimiento especializado en vinos, bebidas y alimentos de calidad. Hace algo más de un año abrió en Ciudad Real la tienda Vinalia, en un local situado en el número 2 de la plaza de la Provincia con la misma orientación.

«Hay cien vinos magníficos»

• DIEGO FARTO / CIUDAD REAL

Carlos Fernández-Bravo disfruta con los detalles, se embarca en conversaciones sobre vinos con facilidad y siempre tiene una anécdota lista.

¿Cómo anda el gusto de los ciudadrealeños en materia de bebidas?

Aquí, lo que vienen a comprar es vino. En estos momentos tanto los vinos como los destilados se están vendiendo bien. En torno a un 30 por ciento de la venta es de vino de Castilla-La Mancha.

¿Los clientes piden orientación sobre los vinos que no conocen?

Sí, sí, bastante más de lo que se piensa. Aquí hay unos cuatrocientos vinos, hay que orientar al cliente para elegir. Muchos se sentirían sorprendidos si supieran la inquietud que tienen los particulares por conocer nuevos vinos, también de Castilla-La Mancha. Si hicieramos una encuesta nos íbamos a encontrar que la gente tiene en la cabeza como mucho diez marcas, cuando, por lo menos, hay cien magníficos vinos en La Mancha y buenísimos miles.

¿Cuál es el vino más lejano



TOMAS FERNÁNDEZ DE MOYA

que hay aquí?

Hay vinos de Argentina y Chile que son magníficos, y algunos también del valle del Napa, de Estados Unidos.

¿Qué días escogen sus clientes para hacer una compra que es un poco especial?

La venta más importante la tenemos los viernes y los sábados,

también por la tarde. La gente, el sábado, ya viene más relajada. El fin de semana es más propio para la persona que consume vino, y durante la semana viene la persona que regala vino, y se regala muchísimo, pero el 50 por ciento de la venta es entre el viernes por la tarde y el sábado por la tarde.

¿El que va a regalar le cuenta quién es el destinatario?

Sí, pero tiene sus riesgos. Siempre preguntamos si quien recibe entiende de vinos, a veces el que regala piensa que sí y no es así. Luego lo vienen a cambiar por otro. Está en su derecho, claro, pero te das cuenta que entiende menos.

PENSADO PARA SORPRENDER A QUIENES MÁS SABEN DE AUTOMÓVILES.



HONDA
The Power of Dreams

HONDA ACCORD DESDE 23.600 €.

PVP recomendado en Península y Baleares para Honda Accord Sedán 2.0 i-VTEC Elegance, incluyendo IVA, transporte, impuesto de matriculación y aportaciones de la Red de Concesionarios Oficiales Honda. 5 años de garantía (3+2) según condiciones contractuales Honda a consultar a través de la Red de Concesionarios Oficiales Honda. PVP válido hasta 31/07/09. Imagen scabedo Executive. Plan 2000€ no incluido. Consulte condiciones en la Red de Concesionarios Oficiales Honda.

Consumo mixto (l/100km): 5,8-8,8. Emisiones CO₂ (g/km): 148-209.

Accord



Valero Automóviles.

Ruiz Morote, 3. Tel. 926 22 07 09*. CIUDAD REAL. - Pol. Ind. Ctra de Alcázar s/n, parcela R-187. Tel. 926 64 70 61*. MANZANARES. CIUDAD REAL.

*Contacte con nosotros para más información y solicitud de prueba.

Negocio

& Estilo de Vida
Castilla-La Mancha

Diario libre de
información económica

Viernes 30 de octubre de 2009 / Año 4, Número 713 / www.diarionegocio.es

El termómetro

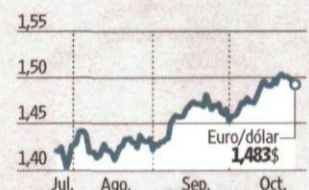

PRINCIPALES INDICADORES

Ibex 35	11.683,40	▲	2,22%
Frankfurt	5.587,45	▲	1,66%
Londres	5.137,72	▲	1,13%
París	3.714,02	▲	1,37%
Euribor	1,235%	▼	-0,003p.

El cortadero Las verdades prohibidas de la política

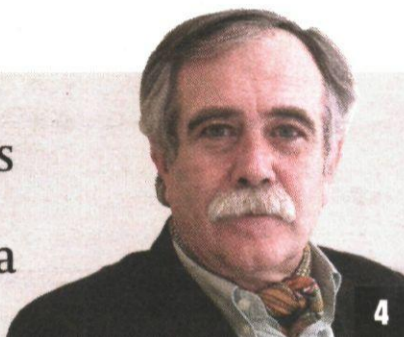

4

Feria Aecoc Boyer, con la flor y nata de la distribución

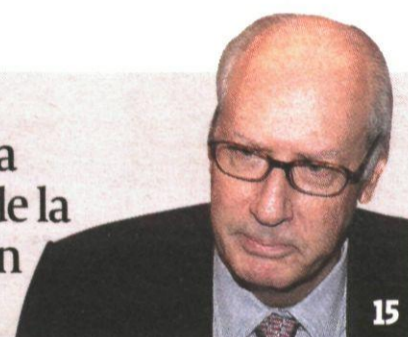

15

OJD: Difusión Acta 2008: 83.632 ejemplares. Difusión julio de 2009 (pendiente de control): 75.124 ejemplares. Tirada del número 712: 83.096 ejemplares

EEUU se zafa de la recesión y crece un 3,5% en el verano

PIB ♦ La economía española experimenta su menor caída desde el comienzo de la crisis

El pasado trimestre apuntaló los indicios de que la crisis pierde fuerza a escala internacional. De julio a septiembre, el PIB estadounidense creció un sorprendente 3,5% anualizado. Al otro lado del Atlántico, la economía española registró una caída del 0,4% intertrimestral, según el Banco de España. Es la caída más leve desde que comenzó la recesión. ■ P24

ADEMÁS

BBK y Cajastur reconocen entrar en la puja por CCM

A tan sólo unas horas de que se cierre el plazo de presentación de ofertas, BBK y Cajastur confirman que pujarán por CCM, mientras que Ibercaja, otra interesada, guarda silencio. ■ P14

Desahucio exprés pero sin medios para ejecutarlo

El Congreso aprobó ayer la Ley de desahucio rápido de los inquilinos morosos, pero distintos expertos del sector señalan que faltan medios judiciales para llevarla a cabo. ■ P23

Telefónica busca recuperar los 20 euros por acción

La operadora que preside César Alierta cuenta con el favor de las casas de análisis, que en las últimas semanas han elevado sustancialmente el precio objetivo de sus acciones. ■ P22

Básico Homes vende 10 millones en el SIMA

La compañía participada por Joaquín Rivero sacó partido de la reciente feria inmobiliaria de Madrid, con ventas valoradas en 10 millones. ■ P6



Gasoductos

Enfado español por el bloqueo francés a la conexión gasista

P8

Maite Costa. La presidenta de la Comisión Nacional de la Energía (CNE), intentó salvar Biriattou pero París sólo hará Larrau. EFE

Sarasola crea Brimelow tras el concurso de Procasa

Inmobiliaria

Fernando Sarasola se embarca en Brimelow, en principio en solitario, sólo 12 meses después de la suspensión de pagos de la compañía familiar. ■ P6

Justicia llama a capítulo a registradores y notarios



Ignacio Beamud, MM.

Mazda: pintan bastos para el automóvil en España

Entrevista

Las automovilísticas han de asumir la nueva realidad estructural del sector: los volúmenes de ventas del pasado no volverán, según el CEO de Mazda. ■ P12

BRUSELAS

Especial Puente de la Constitución

4 días / 3 noches Salida 5 de diciembre

Hotel Ibis Brussels St. Catherine * * 481€

Hotel IZAN Avenue Louise * * * * 524€

Pago en 3 meses 0% interesesSM

Precio por persona en habitación doble estándar. Incluye: avión en clase turista (desde Madrid), tasas aéreas, traslado desde el aeropuerto Nacional-Zaventem al hotel y estancia en régimen de alojamiento y desayuno. Gastos de gestión (6 € por reserva). Plazas limitadas. (1). Operación financiada por Financiera El Corte Inglés, E.F.C.S.A. (*). Consulta condiciones de esta promoción.

902 400 454
www.viajeselcorteingles.es

VIAJES

El Corte Inglés



EN DOS MINUTOS

IBEX 35

Variación ayer: **▲ 2,22%**



MEJOR Y PEOR

Telecinco	9,75%	Acciona	0,60%
T. Reunidas	5,07%	Inditex	0,73%
Abengoa	4,38%	Gamesa	0,83%
Cintra	4,09%	Endesa	0,89%
Ferrovial	4,03%	Telefónica	0,95%

EURIBOR

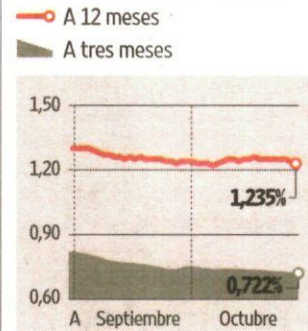

BONO EN EL DÍA

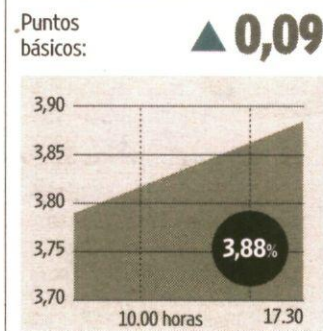

DIVISAS

1 € equivale a:

▲ EURO/DÓLAR	0,41%	1,483
▲ EURO/YEN	0,68%	135,48
▼ EURO/LIBRA	-0,77%	0,894
▶ EURO/FRANCO	0,00%	1,510

REVISTA DE PRENSA

Intereconomía

Los ejecutivos de Citi se quedan sin jet. La caída de la economía española se moderó de forma acusada entre julio y septiembre, al caer un 0,4% con respecto al segundo trimestre y un 4,1% en tasa interanual, según el Banco de España, que atribuye parte de esta mejora a las medidas de impulso puestas en marcha por el Gobierno. El BE explicó que entre julio y septiembre se confirmó la tendencia de ralentización en la caída de la actividad.

CNBC

Los afectados de Madoff reciben 534 millones de dólares. La mayor estafa piramidal de la historia, perpetrada por Madoff sigue batiendo récords. Hasta la fecha, según la SIPC norteamericana, se han devuelto 534 millones de dólares a los afectados, la mayor devolución que ha hecho este organismo en los últimos 35 años. Pese a esta cantidad desembolsada aún queda mucho hasta llegar a los más de 50.000 millones de dólares que alcanzó esta estafa piramidal.

New York Times

La prensa de papel se hunde. El editor de *The New York Times* compara la prensa de papel con el Titánic: se hunde. Se refiere a los cambios en la empresa periodística. Como todos conocemos el triste final del transatlántico, la comparación de Arthur Sulzberger no es nada alentadora. O la prensa de papel se hundirá o quedará anclada en el pasado. El avión superó al barco, dice. ¿La prensa digital superará a la impresa? Aviso a navegantes.

Hispanidad

¿Cambios en Telemadrid? El PP es muy popular, no por su enfrentamiento con el PSOE sino por sus guerras civiles. Ahora, el síndrome Caja Madrid llega a Telemadrid, otro de los centros de poder, probablemente la única cadena, junto a Popular Televisión e Intereconomía, crítica con el Gobierno. Aguirre, acosada por la alianza Rajoy-Gallardón-Botella -y detrás Aznar- quiere exhibir músculo y está dispuesta a cambiar a todo el mundo, incluida la directora general de Telemadrid, Isabel Linares.

EN IMÁGENES

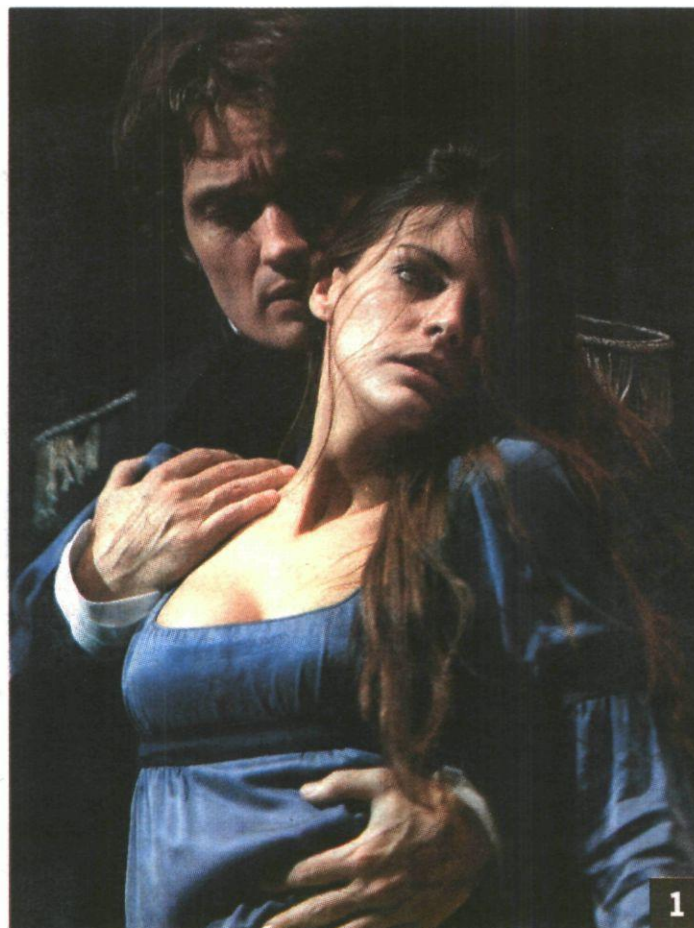

1. AQUÍ HAY PASIÓN. Josep Linuesa y Amaia Salamanca ensayan 'La Marquesa de O', de Von Kleist, de estreno este fin de semana en Alicante. EFE

2. ACUERDO PIONERO. El pte. de Repsol, A. Brufau, el 'lehendakari', P. López, y el consejero de Industria, B. Unda, acordaron ayer en Vitoria diseñar una red de recarga de coches eléctricos que se desplegará en Euskadi en 2011. EFE

3. VISITA. I. Galán, pte. de Iberdrola, recibió ayer al ministro Sebastián en Twin Buttes, un parque eólico de Iberdrola Renovables en Colorado (EEUU). IBERDROLA



CON LA QUE ESTÁ CAYENDO...

Miller et Bertaux una perfumería de nicho. Estos diseñadores franceses con tienda en Le Marais iniciaron su andadura en el mundo de la perfumería en 1990. Pero no es hasta el año 2006 cuando la firma comienza realmente a desarrollar su faceta como creadores de fragancias. Su primera propuesta es una colección de tres perfumes para usar juntos o por separado, para hombre y para mujer. En la actualidad, Miller et Bertaux preparan una nueva obra olfativa. Su base de madera permite utilizarlas en diferentes

partes del cuerpo o en distintos momentos del día. Sus notas diferenciadoras dibujan una personalidad distinta para cada fragancia. La uno se basa en maderas nobles (cedro, sándalo), flores con carácter (flor de lis blanca, iris negro) y bio-almizcle. La dos de nombre *Spiritus* utiliza rosa masculina, vapores de tabacos singulares y jengibre. La tres de nombre *Green* usa hierbas de jardín aromático (laurel, verbena), cilantro mojado, esencia de madera afrutada. Son una verdadera pasada y con un olor muy poco visto, si me permiten la expresión. Sus 80 euros demuestran que estás comprando calidad para expertos conocedores. Suena cursi pero están en las mejores perfumerías de toda España. ♦ I.G-J

LA AGENDA

Consejo de Ministros. Hoy tiene lugar la reunión semanal del Consejo de Ministros en el Palacio de La Moncloa.

Balanza de pagos del Banco España. El Banco España publica la balanza de pagos relativos al mes de agosto.

Resultados. Bolsas y Mercados Españoles da a conocer sus resultados de septiembre.

Resultados del Banco Pastor. Banco Pastor informa de sus resultados de los primeros 9

meses del año y organiza una webcast con analistas.

Repartición de dividendos. Banco Valencia reparte un dividendo entre sus accionistas a cuenta de 2009 por valor de 0,025 euros la acción.

Seminario. Hoy se inicia la XI Reunión de autoridades del Consejo del Instituto Iberoamericano de Mercados de Valores en Santiago de Chile.

Congreso. Hoy finaliza el VI Congreso de Directivos de la

CEDE, en Pamplona. En la sesión plenaria participa Enrique Goñi, Director General de Caja Navarra. A continuación, tiene lugar la conferencia de clausura con Rodrigo Rato.

Eurozona. Eurostat da a conocer cifras preliminares de su inflación armonizada en octubre e informa sobre su tasa de desempleo de septiembre.

Inflación en Italia. Italia divulga cifras preliminares de inflación e inflación armonizada relativas al mes de octubre.

EL BROTE VERDE DEL DÍA

Jaeger-LeCoultre abre tienda en Madrid. A pesar de que los tiempos no sonríen a la industria relojera, la firma de alta relojería suiza Jaeger-LeCoultre, perteneciente al grupo de lujo Richemont, abrirá a principios de diciembre una tienda de 60 metros cuadrados en la calle Don Ramón de la Cruz de Madrid, en el barrio de Salamanca, en frente de Audemars Piguet, otra casa de 'guardatiempos' carísimos. La inversión corre a cargo de socios privados, y no de Richemont. Será la primera tienda de la marca en España.

OPINIÓN

SOTO VOCE

Por Toppo Giggo

España mirará a Cuba desde la UE. Se lo ha dicho discretamente el Ministerio de Asuntos Exteriores al PP. Además de trabajar el objetivo genérico de contribuir a una transición pacífica hacia una democracia pluralista en Cuba, garantizar los derechos humanos y mejorar el nivel de vida del pueblo cubano,

lo primero que se va a hacer es urgir a las autoridades cubanas a que liberen de manera incondicional a todos los presos políticos y que, de momento, faciliten el acceso de organizaciones humanitarias a las cárceles. Pero, junto a esas grandes y trascendentes reivindicaciones, Rodríguez Zapatero también va a reclamar el reconocimiento de la libertad de expresión y, en particular, "el acceso a Internet del pueblo cubano".

Las pensiones de viudedad de los homosexuales, un fracaso. Las organizaciones de homosexuales han transmitido al Congreso su preocupación por

las dificultades que conllevan las solicitudes de pensiones de viudedad solicitadas por ellos. De hecho, el Gobierno ha reconocido a la diputada del PP Enriqueta Seller que desde el 1 de enero de 2008 hasta la actualidad, se solicitaron 65 pensiones de ese tipo y 64 fueron denegadas. Las razones que expresa el Gobierno son muy variadas desde las que dicen que no habían tenido hijos comunes, con el fallecido, por no haberse constituido como pareja de hecho al menos dos años antes del fallecimiento, por no ser sus ingresos durante el año natural anterior al fallecimiento inferiores al 25%, o por no tener el pe-

riodo mínimo de cotización de 15 años.

El Gobierno ve muy negro lo del carbón. Gaspar Llamazares, como buen asturiano, se ha preocupado por el futuro de las ayudas de la UE a la industria del carbón. Y el Ejecutivo le ha dicho que "a pesar del deseo y la voluntad del Gobierno, no es seguro que haya un nuevo Reglamento más allá de 2010" pues "es un hecho conocido que no abundan los Estado de la UE que apuestan por el carbón como fuente de energía y mucho menos los que apoyan o admiten ayudas al funcionamiento".

UP/DOWN



Guiño al arrendador

Sin menoscabar los derechos de los inquilinos, la nueva ley, propiciada por la ministra de Vivienda, Beatriz Corredor, mejora la "seguridad jurídica" para los propietarios que ponen en alquiler sus viviendas.



Sin gracia

Al alcalde de San Sebastián, Odón Elorza, la detención de los miembros de la izquierda abertzale Otegi y Díez Usabla no le ha hecho ninguna gracia. Tampoco nos hacen gracia estas declaraciones.

POR CIERTO...

EEUU vuelve a ser el que era

Los economistas estadounidenses más simpáticos con el Partido Republicano afirman con toda seguridad que su país es el más difícil de arruinar del mundo pues, añaden con sorna, "ni siquiera Jimmy Carter lo logró, y mira que se aplicó con todo su ahínco". Y lo cierto es que la nación de las barras y estrellas vuelve a extender sus alas, aunque sea, según los halcones, a pesar de que otro demócrata ejerce la Presidencia, y a que la intervención de los poderes públicos haya sido decisiva para reanimar una economía que, en el primer trimestre de este año, caía más de un 6% en tasa anualizada. Ahora, las mesas se han girado (en traducción literal del dicho anglosajón) y el PIB estadounidense vuelve a crecer y lo hace con un garbo envidiable: 3,5% en los meses de verano, de acuerdo con los datos dados a conocer ayer. Además, avanza a su manera; en otras palabras, hay mucho de estadounidense cuando se contemplan al detalle las cifras que Washington hizo públicas. Junto al despertar del afán importador (siempre por encima del exportador), destaca también la decisión con la que los estadounidenses vuelven a apostar por la vivienda. La inversión inmobiliaria no sólo

EL GRÁFICO

□ Evolución del PIB en EEUU. Tasa anualizada en porcentaje.

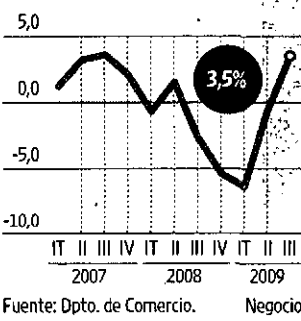

ha dejado atrás 14 trimestres consecutivos a la baja, sino que además crece ya a ritmos superiores al 20%. Los tipos de interés continúan casi anulados y así seguirán tras la reunión del mes que viene de la Reserva Federal, no en vano la alta tasa de paro aún preocupa, y mucho, en el seno de la Fed. Con todo, empieza a ser recomendable preocuparse por la inflación (no por la del IPC, que no podría estar más sesteante), sino la de activos financieros, aquella que preocupó a la Fed sólo cuando estalló, y que tarde o temprano levantará la cabeza, si no se hace nada para evitarlo. P24

Telefónica: apostar por el caballo ganador

Apostar por Telefónica es apostar por el caballo ganador. Así, al menos, lo creen la mayoría de las casas de análisis que, tras el Investor Day celebrado por la operadora a principios de mes, han ido mejorando paulatinamente tanto su consejo sobre el valor como su precio objetivo. De hecho, el consenso sigue situando el valor real de las acciones de la empresa por encima de los 20 euros, un nivel que Alierta no ve desde enero de 2008, cuando los estragos de la crisis económica tumbó los mercados de renta variable de todo el mundo, arrastrando en su caída la cotización de la multinacional española. Sin embargo, ahora todo parece distinto: el escenario macroeconómico mejora y las previsiones de Telefónica han revolucionado a los inversores: expansión del negocio en áreas geográficas en crecimiento (véase la opa sobre la brasileña GVT) e incremento en un 22% del importe de su dividendo para el próximo año. Sumado todo ello tenemos a una com-

pañía sólida, de gran capitalización y que ofrecerá una rentabilidad por dividendo del 7%, con unas previsiones de crecimiento que, tarde o temprano, acabarán por trasladarse al precio de sus acciones. P22

El seguro refuerza el blindaje de sus inversiones

Que el sector asegurador se caracteriza por la cautela y la solidez de sus balances no es una novedad, pero que el sector haya aumentado el peso de la tesorería en el conjunto de su cartera de inversiones es, cuando menos, significativo. La patronal del seguro en España, Unespa, ha reiterado en numerosas ocasiones el papel de inversor institucional de las compañías de seguros, destacando incluso su audacia al apostar por valores denostados por el resto de los inversores. La volatilidad de los mercados financieros en 2008 y 2009 ha impactado en las carteras de las compañías, pero en menor medida que otros sectores con menor aversión al riesgo, como si le ocurrió al resto de los actores del sistema financiero. P14

EDITORIAL

Grave riesgo de bajar a Segunda División

Aznar lo dio por hecho ayer en Barcelona: España acaba de bajar a Segunda División internacional, por obra y gracia del Gobierno de Zapatero. El ex presidente recoge así el absoluto desencanto que reina entre la ciudadanía y que palpa bruscamente quien llega a España procedente de otro país. A la incapacidad de hacerse con las riendas de la economía para capear la crisis se une una corriente de corrupción extensible a todos los partidos y casi todos los estratos sociales. No es extraño que tengamos en ciernes una nueva rebaja de 'rating', que puede ser una amarga guinda a la presidencia europea en la que Zapatero ha puesto tantas esperanzas. Como suele ser habitual entre los gobernantes a los que la cruda realidad les empieza a agobiar, ZP busca en lo internacional la solución a lo nacional. Pero con eso sólo se consigue, efectivamente, un lento pero irremisible declive que no sería de desear porque ha costado muchos años poder mirar de igual a igual a nuestros vecinos europeos. España ha sido durante los años 60, 70 y 80 un país en desarrollo y cuando entramos en el euro, casi sin darnos cuenta, vimos que estábamos muy cerca de los estándares de las grandes economías. La convergencia en rentas era casi una realidad, las infraestructuras incluso mejores (más nuevas) y nuestras empresas comenzaban a alcanzar posiciones de liderazgo mundial. Todo eso puede ir cediendo, conforme se desinfla el milagro español a golpe de paro galopante. Para ello; para evitar un claro descenso, son necesarias las medidas que señala Aznar: reformas marcadas por la austeridad y una huída del intervencionismo público, sobre todo si éste lleva a fuertes subidas del déficit y el gasto no productivo. De momento no se ha consumado el descenso, pero es cierto que España está jugando en puestos de promoción. ◆

Negocio & Estilo de Vida

Director: Manuel López Torrents
Subdirectores: Miguel Humanes (Economía y cierre), Eva Ruiz-Hidalgo (Actualidad).
Adjuntos al director: Raúl Pozo, Israel

García-Juez, Ana Franco, Ignacio Alonso-Villalobos, y Raimundo Castro.
Jefes de sección: Vanessa Sanchidrián (Energía y Telecomunicaciones), Juan Arús (Automoción), Ramón Roca (Profesionales), Ignacio Flores (Economía), Eladio del Prado (Opinión), Yoana Novoa (Arte), Álvaro J. Sanmartí (Maquetación), Amaya Verde (Infografía).

DELEGACIONES:
Andalucía: Marta Oses.
Cataluña: Joaquim Marqués.
Castilla y León: Javier Hernández.
Castilla-La Mancha: Olalla Plaza
REDACCIÓN: Pedro de Valdivia, 16. 28006 Madrid Email: redaccion@neg-ood.com
Teléf: 915 121 760. Fax: 915 189 730.
PROYECTO GRÁFICO: Miguel Buckenmeyer.

Tumbo de Privilegios, S.L.

Editores: José María Sayago, Fernando Sánchez
Subdirector General: Gregorio Cortés.
Director de publicaciones: Antonio Pérez Henares.

Adjunta Presidencia: Mar Lizana
Directora Financiera: Jimena Uranga
Director de Marketing y Distribución: Alejandro González
Director Comercial: Víctor Fuentes
Jefes de Publicidad: Fernando Sánchez y Jesús Moriano
Coordinador: Luis Marco.
OFICINA CENTRAL: Pedro de Valdivia 16. 28006 Madrid. Tlf: 917 818 981/2. Fax: 915 769 067.
DELEGACIONES: Andalucía: Rioja, 25-1ªB. 41001 Sevilla. Tlf: 954 500 136.

Fax: 954 501 237
Cataluña: Pl. Tetuán, 40-41. 2ª. ofics 29. 08010 Barcelona. Tlf: 932652619.
Fax: 932440855
Castilla y León: Alicia Serna: publicidad@negociocyl.com 660 73 85 42.
Aragón: Metha Gestión & Medios C/ Inocencio Jiménez, s/n 50001 Zaragoza. Tlf: 976 765 014 Fax: 976 765 083
Luzán: Tlf: 917 818 981/2 Fax: 915 769 067.
Castilla La Mancha: publicidad@negociodm.com

SUS
SEÑORÍAS¿'Habemus'
presidente?

La opinión de Zapatero "vale muchísimo", afirmó la vicepresidenta económica del Gobierno, **Elena Salgado**, tras ser preguntada en el Congreso por las declaraciones del presidente apoyando la candidatura de **Rodrigo Rato** a la presidencia de Caja Madrid. "Si yo tu-

viera que nombrarlo, sería Rato", ha dicho **Rajoy**. Aunque el presidente no tiene poder de decisión para elegir al sustituto de **Miguel Blesa**, su posicionamiento a favor del ex ministro de Economía del PP parece haber dado alas a Génova. **Esperanza Aguirre** ha

rematado la faena afirmando que "el señor Rato es sensacional, el señor **González** colosal, el señor **Luis de Guindos**, imposible mejor, y el señor **Pizarro**, excepcional". ¿Se puede mejorar? Hay consenso, luego... 'Habemus presidente'. **Servet**



“Pasará mucho tiempo hasta que volvamos a tiempos de bonanza”

Paul Krugman
premio Nobel de Economía.

Caja Madrid, “La Casa de los líos”

OSÉ
ONETO



Hace mes y medio este cronista anunciaba que el ex vicepresidente económico con **José María Aznar**, **Rodrigo Rato**, no era el candidato de **Mariano Rajoy** para la presidencia de Caja Madrid. Es verdad, que Rato había comunicado al presidente nacional del Partido Popular que estaba disponible para el cargo, pero Rajoy, en su conocida actitud de dejar los temas abiertos, ni se había manifestado a favor ni, por supuesto, puso ningún tipo de inconveniente. En todo caso, según fuentes solventes, comentó su encuentro con Rato con **Alberto Ruiz Gallardón**.

Pero la realidad es que ninguno de sus otros colaboradores oyó, en ningún momento, que tenía la menor intención de impulsar la candidatura de quien compitió con él, por la sucesión de Aznar, para sustituir a **Miguel Blesa** al frente de la segunda caja de ahorros del país y la cuarte-

entidad financiera de España.

Durante el año en que Rajoy ha estado ejerciendo el liderazgo del Partido Popular sus contactos con Rodrigo Rato han sido nulos, a pesar de que el ex vicepresidente económico y ex director general del Fondo Monetario Internacional (FMI), podía haber aportado mucho al partido dada la situación económica en la que se encuentra España hasta el punto de convertirse en el primer problema político del país.

Al final, el silencio de Mariano Rajoy desencadenaba hace varias semanas la operación de **Esperanza Aguirre**, presidenta de la Comunidad de Madrid, para colocar al frente de Caja Madrid, a su hombre de confianza **Ignacio González**, con el visto bueno de los socialistas madrileños, Izquierda Unida y los correspondientes representantes sindicales y empresariales. Todo un reparto de poder con el que manifiesta su acuerdo, después de colocar en la vicepresidencia a uno de los suyos, el secretario de los socialistas madrileños **Tomás Gómez**, sin consultarlo con los representantes de la ejecutiva socialista.

Yes, a partir de ahí, cuando estalla el conflicto no solo entre los dos eternos rivales, el Alcalde de Madrid, **Ruiz Gallardón**, que



tiene paralizado el proceso electoral porque cree que en el reparto de representantes en la Asamblea de la Caja, el Ayuntamiento de Madrid resulta perjudicado y **Esperanza Aguirre**; sino entre Aguirre y la dirección nacional del partido que no acepta el nombre de **Ignacio González** como candidato a presidente e incluso entre el propio **Tomás Gómez** y los máximos responsables nacionales del PSOE, que en un principio manifiestan sus reticencias sobre **Rodrigo Rato** y sus preferencias sobre **Luis de Guindos**, el secretario de Estado de Economía con Aznar y últi-

mo representante de Lehman Brothers en España.

Con el proceso electoral paralizado en los Juzgados, y un pacto casi cerrado por la presidenta de la Comunidad, el vicealcalde de Madrid **Manuel Cobo** realiza unas declaraciones, conocidas previamente, al parecer, por **Ruiz Gallardón**, al periódico *El País* en que, a cuatro columnas y en primera página, quien es la mano derecha del alcalde madrileño, asegura que "lo que está haciendo la gente de Aguirre con Rato es de vómito" y que nunca había visto tanta hipocresía e intervencionismo en

quienes montaron una "gestalillo", "para espiarme y hacerme dependiente de ellos".

Las manifestaciones de **Cobo** son una auténtica declaración de guerra entre la comunidad y el ayuntamiento y entre los hombres de Aguirre y **Gallardón**, que termina por afectar al futuro de la Caja que lleva casi un año en un conflicto permanente por la sucesión de **Miguel Blesa**.

Esperanza Aguirre rompe las negociaciones con la dirección nacional para consensuar el nombre del candidato, hasta que no se expediente a **Cobo**. La mayoría de los alcaldes madrileños se suman a la petición de Aguirre y el ayuntamiento de Madrid, en un auténtico espectáculo, tiene que votar la dimisión de **Cobo**, solicitada por los concejales "aguirristas", como portavoz municipal que se salva por seis votos, entre ellos el de **Ana Botella** a la que los partidarios de Aguirre le ofrecen el puesto de portavoz.

Lo malo es que este **TBO** como irónicamente lo calificó Aguirre, todavía no tiene un final conocido y que, si se acepta el nombre de Rato, el ex vicepresidente llega a Caja Madrid, "La casa de los líos", en una situación de precariedad y de luchas internas que no se merece. ♦

JUAN
ARÚS



Sí, bien y justo a tiempo

La renovación de los incentivos directos para la compra de automóviles es una excelente noticia que reúne dos elementos a los que el Ministerio de Industria y su titular, **Miguel Sebastián**, no nos tenía acostumbrados.

Los tiempos para anunciar la medida han sido perfectos, y el contenido de la propuesta, directa y práctica. Lo ha hecho bien el ministro, que ha sabido situar en su justo lugar a todos los actores del automóvil. También se ha acordado de las Comunidades Autónomas y de su contribución clave al Plan 2000E. **Sebastián**, que o ha estado falto de reflejos o muy condicionado políticamente, ha debido darse cuenta al fin de lo que supone la automoción en este país. Las CCAA normalmente lo han entendido. **Pedro Solbes**, a quien se supone una inteligencia económica galáctica, desdeñó siempre de las ayudas directas al motor; pensaba que las empresas únicamente ponían el cazo. España, que ingresa cada año unos 25.000 millones de euros por cuenta del negocio del automóvil en impuestos, todavía grava la compra de vehículos con el Impuesto de Matriculación, un anacrónico peaje que se suma al iva. La Administración ha puesto 100 millones de euros en el Plan 2000E y ha obtenido un beneficio de unos 25 millones. ¿Me explican dónde está la subvención? Soy y seré partidario, y me da que **Sebastián** también, de subvencionar a toda aquella actividad a través de la cual se obtenga un saldo positivo. Ése beneficio es el que explica, sencillamente, la diferencia entre algunos otros sectores y el automóvil. No dan lo mismo ocho que ochenta. **Sebastián**, que últimamente se las lleva de todos los colores, ha actuado celeramente esta vez, con tino y pulso. Y el automóvil, por una vez, ha sido lo que representa, y no una representación de lo que es. ♦

EL CORTADERO

Las verdades prohibidas

ANTONIO
PÉREZ HENARES



Está prohibido decir, so peligro de excomunión democrática, que la corrupción es un hecho generalizado. Prohibido por todos los políticos de todos los partidos. Según ellos el ocultar la evidencia cotidiana es mucho más democrático que de-

cir la verdad desnuda. La verdad, so pretexto de lo políticamente correcto es lo que nos están prohibiendo. La verdad empieza a ser la prohibida.

Cada vez que hay un caso de agresión a un profesor se nos dice: "Es un hecho aislado".

Cada vez que se producen estallidos de violencia sea juvenil se nos asevera: "No se puede generalizar".

Cada vez que las sentencias judiciales repugnan a la razón y al mínimo sentido de la justicia se nos advierte: "Es que las leyes son así".

Cada vez que las estadísticas de delincuencia nos indican que el

33% de los reclusos en las cárceles españolas son extranjeros se nos sermonea: "No establezcan relaciones xenófobas con esos datos y la emigración clandestina y sus guetos marginales".

Cada vez que salta la recurrente noticia de delincuentes cien veces (y no es exageración) detenidos que han sido vueltos a detener y vueltos a ser puestos en libertad se nos espeta: "Ojo con limitar las garantías que ofrece nuestro Estado de Derecho".

Y cada vez que salta una noticia de corrupción política, la coral bienaventurada ya nos está levantando la mano de dar carnés democráticos y diciéndo-

nos: "Ojo con generalizar, son casos aislados, no se ataque a los políticos y al sistema de partidos, cuidado con posiciones que pueden tener tufo fascistoide". Pues hasta aquí. NO SON HECHOS AISLADOS, como no lo son los de los anteriores ejemplos. La CORRUPCIÓN es general y está generalizada. Y SÍ. No solo no es que se pueda es que se debe, es ya una necesidad imperiosa por el bien de la democracia y del propio sistema de partidos, denunciar sin tapujos, con toda energía, con la mayor contundencia a toda esta "CASTA" política, a estos "profesionales" que la están degradando, envilecien-

do, manchando todo lo que de servicio público conlleva.

La corrupción es una plaga inmensamente extendida. Los que son descubiertos son la punta del iceberg de un continente de putridéz y mentira.

Y lo peor. No quieren acabar con ella. Se la arrojan, como pellas de basura, los unos a los otros, pero todos viven sobre y en el muladar.

Ya es hora de decirlo y de exigirles de una vez por todas cuentas. A todos. Primero a quienes judicialmente podamos pero luego cívicamente a toda esta casta que lo permite, lo tutela y lo consiente. ♦

Castilla-La Mancha invertirá 2.500 millones para impulsar y recuperar la actividad económica de nuestra región. Generando empleo y nuevas oportunidades para todos los ciudadanos, empezando por los que más lo necesitan.



Invirtiendo en obra pública, en infraestructuras y vivienda protegida, mejorando la financiación de pymes y autónomos, simplificando los trámites, ayudando a los colectivos con necesidades especiales, buscando la optimización del gasto público, impulsando los sectores estratégicos, promocionando nuevos mercados, fomentando el uso de I+D+I para empresas, formando y cualificando a jóvenes y trabajadores.

Tenemos un gran compromiso que abarca 85 medidas con las que hoy, construimos el camino para avanzar con nuestra región.

**PACTO POR CASTILLA-LA MANCHA
JUNTOS EN LA BUENA DIRECCIÓN**



EMPRESAS & BOLSA

ERE temporal de SOS sobre toda su plantilla

■ El Grupo Sos solicitará un ERE temporal sobre toda su plantilla en España que le permita cumplir su plan de negocio y asegurar su viabilidad.

Sarasola crea una inmobiliaria tras un año del concurso de Procasa

Promoción ♦ El empresario afronta el proyecto de Brimelow en solitario

R. POZO
rpozo@neg-ocio.com

El empresario Fernando Sarasola vuelve a llamar a las puertas del sector inmobiliario, apenas un año después de que Procasa, la promotora familiar, tuviera que acudir a los juzgados para solicitar la declaración de concurso de acreedores. En este caso, Sarasola acomete el proyecto, denominado en un primer momento Brimelow, en solitario, según ha podido saber NEGOCIO de fuentes del sector.

Mientras que Procasa fue una iniciativa de la familia de empresarios, liderada entonces por el ya fallecido Enrique Sarasola Lerchundi, Brimelow cuenta con Fernando Sarasola como único administrador.

En el caso de Procasa, la familia Sarasola se fue desmarcando de la promotora; no sólo fue el caso de Enrique Sarasola sino también de su hijo del mismo nombre, hermano de Fernando, que decidió emprender por su cuenta el negocio hotelero con la creación de Room Mate, una cadena de establecimientos que fundó junto a otros socios y que ahora cuenta con el apoyo, entre otros socios, de Rosalía Mera, exesposa del fundador y presidente de Inditex, Amancio Ortega.

Sin socios, por ahora

De esta forma, en los últimos tiempos de Procasa antes del concurso, la gestión de la compañía corría a cargo de Fernando Sarasola junto a su socio Miguel Ángel Barrio, que conservan aún sus facultades como administradores, ya que el con-

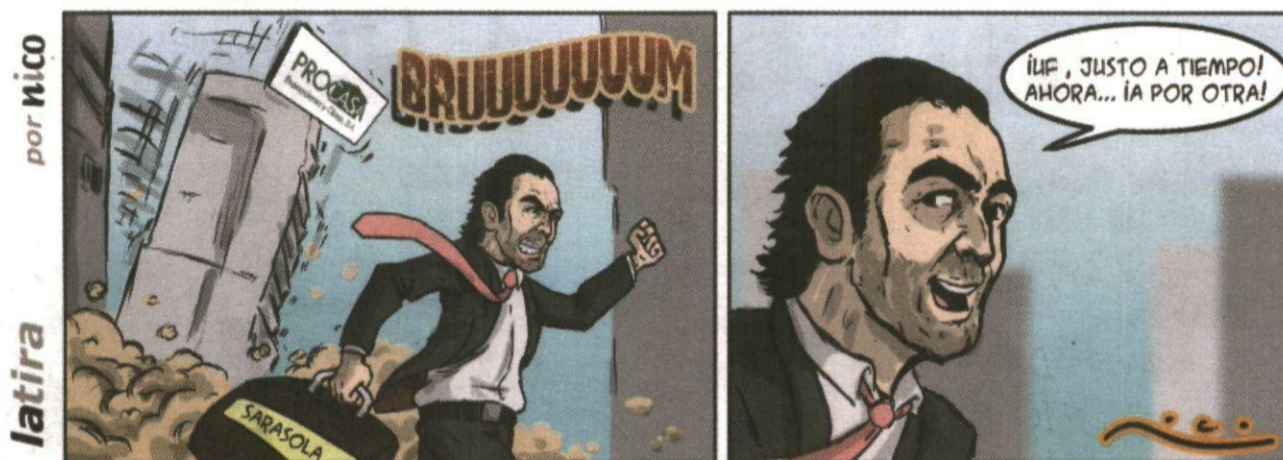

latira por nico

EN CIFRAS

90

millones de euros

■ Es el pasivo que presentaba la promotora Procasa, controlada por los Sarasola, cuando solicitó el concurso de acreedores, en el último trimestre de 2008.

4

localidades

■ Son los emplazamientos de las promociones de Procasa antes de entrar en concurso de acreedores. La nueva Brimelow deberá buscar ubicaciones.

curso de Procasa fue de carácter voluntario.

La sociedad estaba llevando a cabo varias promociones inmobiliarias en la zona de Levante, más concretamente en Alicante y también en la localidad valenciana de Benidorm, además de Madrid, su principal mercado.

Procasa fue una de las víctimas de los efectos de la crisis financiera en el sector inmobiliario el pasado año y entró en concurso con un pasivo aproximado de 90 millones de euros, la mayoría de los cuales se correspondía con crédito al promotor.

En cambio, Sarasola llevará a cabo su nuevo proyecto en solitario, a la espera de poder incorporar nuevos socios aunque, en principio, no serán de carácter financiero.

Con el proyecto de Brimelow, Fernando Sarasola pretende aprovechar las nuevas oportunidades que ofrece el sector, ahora que la corrección de pre-

cios comienza a ser más acusada, que el alquiler busca el impulso definitivo que le consolide como alternativa en el mercado y que los departamentos de marketing están buscando nuevas fórmulas para que las ventas repunten. No obstante, no han trascendido los planes inmediatos de Sarasola con Brimelow, cuya sede se encuentra en una céntrica calle madrileña.

Repercusión

La crisis del sector inmobiliario ha repercutido de forma notable en los grandes patrimonios, en algunos casos por sus inversiones en compañías cotizadas del sector, y en otros por los problemas con las respectivas carteras de inmuebles.

En el primer caso se pueden encontrar ejemplos como los de Amancio Ortega y su inversión en la antigua Astroc e incluso Alicia Koplowitz, que poco antes del verano terminó de sa-

lir del capital de Inmobiliaria Colonial, sin beneficios.

Los promotores se han visto en apuros para sacar adelante su negocio con el frenazo de las ventas de pisos, lo que ha obligado a muchos de ellos a dejar sus proyectos en el balance de las entidades financieras que, en su día, decidieron financiar las promociones.

La iniciativa de Fernando Sarasola, tan sólo unos meses después del concurso de Procasa, hace pensar a algunos expertos que el sector inmobiliario aún ofrece oportunidades para obtener buenas rentabilidades.

Sin embargo, los últimos estudios al respecto señalan que el ajuste del precio de la vivienda todavía no se ha completado, pese a que la ministra del ramo, Beatriz Corredor, se mostró optimista sobre la evolución del mercado durante su intervención esta semana en el salón inmobiliario Barcelona Meeting Point. ♦

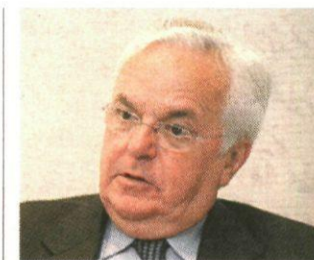

Joaquín Rivero. A.N.

Básico Homes vende 10 millones en el SIMA

Mercado

La compañía de nuevo cuño está participada en un 60% por el presidente de Gecina, Joaquín Rivero

Básico Homes ha realizado operaciones de venta por más de 10 millones de euros durante el SIMA de otoño. La compañía ha realizado 41 transacciones de las cuales 16 son reservas formalizadas (4,2 millones de euros) y otras 25 son compromisos de compra que se esperan cerrar durante las próximas semanas (6,5 millones de euros).

El equipo de Básico Homes ha atendido durante los cuatro días de feria la visita de más de 630 clientes interesados en las distintas promociones de las que dispone la compañía repartidas por todo el territorio nacional.

Las ventas formalizadas se han distribuido en las promociones de Leganés (Madrid), Guadarrama (Madrid), San Sebastián de los Reyes (Madrid), Benidorm (Alicante) y Pioz (Guadalajara). Básico Homes, puesta en marcha por Rafael Valderrábano, está participada por Joaquín Rivero, presidente de Gecina, que tomó recientemente un 60% de la compañía de nuevo cuño. ♦ REDACCIÓN

La venta de Unión Fenosa permite a ACS incrementar su beneficio un 5%

Construcción

ACS obtuvo en los nueve primeros meses un beneficio neto de 1.790 millones, lo que supone un incremento del 5% respecto al mismo periodo de 2008, debido a las plusvalías de 1.002 millones obtenidas con la venta del 35,3% de Unión Fenosa.

Según las cuentas remitidas a

la CNMV, el grupo de construcción y servicios tuvo entre enero y septiembre una cifra de negocios de 12.059 millones de euros, el 2% más en tasa interanual, en tanto que el beneficio bruto de explotación (EBITDA) mejoró el 3,4%, hasta 1.091 millones.

La evolución de las cuentas estuvo marcada por las mejoras en las áreas de Servicios Indus-

triales y de Medio Ambiente y Logística, que compensaron el menor negocio en Construcción. El beneficio ordinario neto de las actividades continuadas, en el que no se incluyen los resultados extraordinarios obtenidos por la venta de Unión Fenosa, ascendió a 688 millones de euros, un 14,3% más que en el mismo periodo de 2008. ♦ E.P.



Florentino Pérez. NEGOCIO

Reyal dejará de cotizar en Valencia y Bilbao

Inmobiliaria

Reyal Urbis ha convocado junta extraordinaria de accionistas para el próximo 10 de diciembre con el fin de aprobar su exclusión de cotización en las bolsas de Valencia y Bilbao, y continuar así negociando sólo en Madrid y Barcelona.

La inmobiliaria atribuyó esta

decisión a la escasa liquidez que sus acciones tienen en estos mercados y a la estrategia de ahorro de costes.

El grupo que preside Rafael Santamaría convoca esta asamblea en plena renegociación con sus bancos de la deuda de 4.800 millones que actualmente soporta para evitar el concurso de acreedores. ♦ E.P.



Hacemos lo imposible

EN SACYR, CADA PROYECTO ES UN DESAFÍO A LO IMPOSIBLE.

Por eso, convocamos los PREMIOS SACYR: HACEMOS LO IMPOSIBLE

Entra en hacemosloimposible.com, inscribe tu proyecto y conviértete en la próxima persona capaz de vencer a lo imposible.

CATEGORÍAS:

- 1. Investigación Tecnológica*
- 2. Innovación Medioambiental*
- 3. Periodismo de Innovación Tecnológica y Económica*
- 4. Gestión de Proyectos Ciudadanos*

PREMIOS:

18.000€ para el ganador de cada categoría

PLAZOS DE INSCRIPCIÓN

Categorías 1 y 2: del 14/9/2009 al 31/12/2009
Categorías 3 y 4: del 1/2/2010 al 15/5/2010



Enfado de las energéticas españolas por el bloqueo francés a la conexión gasista

Gasoducto ♦ París gana el pulso: construirá el tubo de Larrau pero no el de Biriattou

GEMA BOIZA
gboiza@neg-ocio.com

Duro revés y fuerte rebote para las energéticas españolas que habían puesto en la construcción de los gasoductos intrapirenaicos de Larrau y Biriattou todas sus expectativas para comercializar, a partir de 2013, su gas en Europa.

Pese a las presiones de Bruselas, nutridas incluso de fondos comunitarios, y al promotor futuro que Medgaz aporta al sector en España, el regulador francés (CRE) y el transportista galo (TIGF) se niegan en rotundo a construir el gasoducto de Biriattou (a su paso por Irún) y limitan la interconexión al tubo de Larrau (a su paso por Pamplona).

Aunque Paría ha ganado el pulso que ha mantenido con Madrid y con Bruselas, fuentes del sector advierten de que la decisión francesa podría haber sido peor. La lectura positiva de esta negativa es que Francia da luz verde a las obras del mayor de los dos tubos, cuya capacidad será de 5,2 bcm (millones de metros cúbicos) a partir de 2013, multiplicando por dos la existente en dirección norte-sur e inaugurando la ahora inexistente en sentido sur-norte.

Aún así, el 'no' francés no sólo echa por tierra los planes de la Unión Europea de mejorar la seguridad de suministro de gas en Europa, sino que merma las posibilidades de negocio de ocho de los grupos energéticos que operan en España y que, según datos de la Comisión Nacional de la Energía

(CNE), han reservado capacidad y tiempo de explotación de esos gasoductos en la *open season*, previa a esta decisión.

'Boom' de peticiones

Lo cierto es que la eventual apertura de un nuevo mercado provocó un *boom* de peticiones en dirección España-Francia, al alcanzar hasta un 200% de la capacidad de los tubos.

El problema es que en sentido contrario (Francia-España), esas solicitudes sólo llegaron al 58%. Un porcentaje que, como ya dijo Francia el pasado julio, es insuficiente para garantizar la rentabilidad de las obras. De ahí su tajante negativa.

Fieles a sus condicionantes iniciales, el regulador y el transportista francés consideran que el gasoducto de Biriattou no debe construirse de acuerdo con las reglas expuestas en el *Information Memorandum* que sentaba las bases de la *open season*. Ese documento establece que la capacidad a asignar a los comercializadores, sumando las capacidades en las dos interconexiones y en los dos sentidos (norte-sur y sur-norte), debe ser igual o superior a 250 gigavatios hora y día (GWh/día). Dado que la asignación final alcanzada ha sido de 249 GWh/día, según su criterio, sólo puede construirse Larrau. Pese a que sólo falta un GWh/día para alcanzar el límite establecido, los franceses se escudan en que hay que ajustarse a reglas escritas.

Una reacción que ha levantado ampollas en el lado español.



María Teresa Costa, presidenta de la Comisión Nacional de la Energía (CNE). DANIEL SANTAMARÍA

Gobierno, regulador y transportistas (Enagás y Naturgás) han tratado de salvar ambos gasoductos al insistir en el gran interés mostrado por el mercado en el caso de que se construyan ambas interconexiones.

De media, la capacidad asignada representaría cerca del 84% del total de la capacidad ofertada en las dos interconexiones y en los dos sentidos. Un porcentaje que, a su juicio, es más que suficiente (se pedía un 90%) al tener en cuenta que en otras *open season* lanzadas en Europa, una reserva de capacidad del 100% en un único sentido (es decir, menor a la hispanofrancesa), fue suficiente para justificar las inversiones.

Además de insistir en que Larrau y Biriattou son necesarios para la seguridad del suministro y la consecución del mercado único de gas europeo, las autoridades españolas, con el respaldo de las portuguesas, que también ven en los gasoductos una puerta de negocio para su gas, advierten que no construir la capacidad inicialmente ofertada crearía incertidumbre entre los comercializadores.

Y es que construir Larrau y Biriattou permitiría asignar el 50% de la capacidad solicitada por las empresas. De lo contrario, esa cifra cae al 30%, lo que podría perturbar los planes de negocio de las compañías participantes.

Es más, el 'no' francés a Biriattou también podría afectar, según España, a futuras *open seasons*. La próxima en el calendario de la UE se celebrará, en el primer semestre de 2010. Será entonces, coincidiendo con la Presidencia española de turno en la UE, cuando Francia tendrá que evaluar el otro proyecto de interconexión gasista con España: el de Midcat, a su paso por Cataluña.

Pese a este argumentario, los franceses siguen en sus trece y hoy sólo asignarán la capacidad ofertada en Larrau. En el caso de Biriattou, los transportistas galos sólo analizarán posibles inversiones. Una decisión que tomarán en enero de 2010. ♦

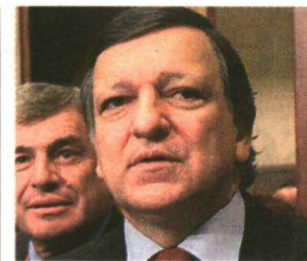

José Manuel Barroso. AN

La CE insta a España: CNE debe limitar sus funciones

Regulador

Bruselas exige que el regulador energético deje de contar con privilegios que infringen las normas

Continúa el proceso desde Bruselas para que España cumpla una sentencia del Tribunal de Justicia de la UE de 2008, en la que consideraba que el aumento de competencias de la Comisión Nacional de la Energía (CNE) infringe las normas comunitarias.

La Comisión Europea, que preside José Manuel Barroso, envió ayer una carta de emplazamiento, donde requiere más información a España.

El esquema español, que permitió poner condiciones a las opas de E.On y de Enel y Acciona sobre Endesa, sometía la compra de participaciones en empresas de energía a la autorización previa de la CNE, lo que, en opinión de Bruselas es una restricción a la libre circulación de capitales.

Los jueces europeos dieron la razón a la Comisión, pero tras la sentencia europea, las autoridades españolas mantuvieron una serie de encuentros con la CE para corregir la situación a través de una serie de medidas. ♦

Industria retrasa el registro de las fotovoltaicas por falta de medios

Solar

La patronal del sector tacha de insuficientes los recursos del Ministerio, al que estima "desbordado"

Más irritación en el sector de la energía fotovoltaica. El Ministerio de Industria anunció ayer el retraso hasta diciembre de la resolución de la convocatoria dirigida a las instalaciones fotovoltaicas candidatas a entrar en la cuarta convocatoria del Registro de Preasignación de Retribución (RPR). ¿La razón?: falta de medios.

Este Registro de Preasignación de Retribución es un paso

indispensable que deben cumplir las instalaciones para acceder a las primas con las que se retribuyen a las energías renovables.

En una orden ministerial publicada ayer en el Boletín Oficial del Estado (BOE), Industria atribuye el retraso de la resolución, no más allá del 15 de diciembre, a los "ajustados plazos" previstos en el calendario de tramitación, así como a la "dificultad de reorganización de los medios humanos disponibles en la Administración General del Estado en espacios breves de tiempo".

Ante este retraso, la Asociación de la Industria Fotovoltaica

(ASIF) ha denunciado que la aplicación del Registro de Preasignación de Retribución a todas las energías renovables —hasta el mes de mayo era sólo para la fotovoltaica— "está desbordando los recursos" del Ministerio de Industria, Turismo y Comercio, "claramente insuficientes".

Los proyectos de energías renovables deben inscribirse en el RPR para recibir la retribución que los dota de rentabilidad y permite su ejecución.

En el caso de la tecnología fotovoltaica, el RPR tiene cuatro convocatorias trimestrales para adjudicar un cupo de potencia de 500 MW en todo 2009. ♦



Planta fotovoltaica. AN

Cepsa: gana un 40% menos al caer la demanda

Petróleo

El deterioro de la demanda de productos petrolíferos pasa factura a la compañía

El fuerte deterioro de la demanda de productos petrolíferos (menos producción industrial) ha causado un fuerte impacto en los resultados de Cepsa. En este contexto, la segunda petrolera en España ganó 338 millones hasta septiembre, lo que supone un descenso del 40%. Su Ebitda ajustado cayó un 22% (838 millones).

El área de refino y distribución (su Ebit retrocede un 31%)

no ha sido la única que desciende de forma notable. Aunque el precio del crudo ha repuntado en los últimos trimestres, continúa a niveles muy inferiores a los de 2008 y afecta de forma negativa al área de exploración y producción (su Ebit cayó un 54%). Las áreas restantes también se vieron afectadas: petroquímica; y gas y electricidad, que se vio influida por el descenso de la demanda y la reducción del precio de la electricidad.

Cepsa invirtió 697 millones y generó flujos de tesorería por 946 millones (más inversiones, dividendos y reducción de la deuda financiera). ♦ REDACCIÓN

Telecinco y Antena 3 reducen a septiembre el beneficio más de un 70%

Medios El mercado castiga a Prisa con un recorte del 3,79% por perder otra oportunidad de reducir deuda

REDACCIÓN
redaccion@neg-ocio.com

La fuerte crisis publicitaria está pasando factura a los resultados de Telecinco y Antena 3, que han visto caer sus beneficios más de un 70% entre enero y septiembre. Y lo peor es que las previsiones no son nada halagüeñas. Es más, Telecinco ha dado un giro desde su política agresiva durante el primer semestre de este año, a raíz del anuncio del fin de la publicidad en RTVE. Entonces el operador que preside Alejandro Echevarría se frotaba las manos con esta noticia al considerar que sería el ganador de una gran parte de esa tarta publicitaria.

Ahora, Telecinco es más cauta. Sus directivos destacaron que era demasiado pronto para definir el impacto real de la transferencia de los ingresos por publicidad de TVE a las televisiones privadas, y por esta misma razón, no quisieron comentar ni cuándo ni cuánto podrían empezar a subir las tarifas de sus ingresos publicitarios.

De hecho, el mercado entiende que las consecuencias de la eliminación de la publicidad en RTVE es más una cuestión a largo plazo: hasta finales de 2010 el efecto tendrá cierta visibilidad, al coincidir con otros hechos, como la recuperación de la economía española, en particular, cuando se active de nuevo el consumo.

Respecto al baile entre operadores, en plena carrera hacia la consolidación en el mercado

de la televisión, Telecinco no quiso confirmar ningún tipo de negociación.

En cambio, los rumores sobre la ruptura con el grupo Prisa para una posible fusión entre Cuatro y Telecinco sí que tuvieron una fuerte repercusión en Bolsa. Prisa obtuvo un fuerte castigo: cayó un 3,79%.

Resultados

La cadena controlada por el grupo italiano Mediaset obtuvo un beneficio neto atribuido de 62,2 millones de euros, un 72,8% me-

nos en relación con el mismo periodo de 2008 debido a la caída de la publicidad, que gestiona a través de Publiespaña y cuya facturación bajó un 41% con 414,49 millones.

Con estos mimbres, el beneficio bruto de explotación (Ebitda) cayó un 73% con 88,96 millones, mientras que la cifra de negocios se redujo un 41,2%, hasta los 432,25 millones. El resultado neto de explotación (Ebit) se situó en 82,50 millones de euros, lo que supone un descenso del 74,6%. La cadena destaca que la



Alejandro Echevarría. AN

bajada de los beneficios habría sido mayor si no hubiera reducido un 14,8% sus costes operativos totales, que se situaron así en casi 350 millones de euros.

Antena 3, por su parte, registró un beneficio neto de 18,86 millones, un 73,6% menos con una caída de los ingresos del 20,6% hasta los 496,3 millones.

La compañía achaca esta evolución al mercado publicitario, su principal fuente de ingresos. Según sus estimaciones, los ingresos brutos por los anuncios se reducen en un 9,6%. Aún así, los títulos de Antena 3 se dispararon ayer en Bolsa al subir un 16,4%, protagonizando la mayor subida del Ibex 35 (más información en pág.19).◆



Reinaldo Rodríguez. AN

Las telecos deben pagar el Servicio Universal-06

CMT

El regulador propone que Telefónica pague 53,4 millones, de un total de 75,34 millones del coste de 2006

La Comisión del Mercado de las Telecomunicaciones, que preside Reinaldo Rodríguez, ha propuesto que el coste del servicio universal de 2006, 75,34 millones, sea financiado por las tres grandes operadoras: Telefónica (53,4 millones), Vodafone (15,3 millones) y Orange (6,5 millones), tal y como sucedió de 2003 a 2005.

La contribución de las compañías, que garantiza el derecho de todos a tener servicio telefónico, se calcula en función de los ingresos de explotación y en el 2006, estas tres empresas sumaron el 83% de la facturación.

La CMT propone que Telefónica contribuya con el 70,82%, cuota ligeramente inferior al periodo 2003-2005 (73%); Vodafone con el 20,39% frente al 17% anterior, y Orange con el 8,68% frente al 10% anterior.

Los operadores tienen 20 días para presentar alegaciones. También está abierto el periodo de alegaciones para fijar el coste de 2007 que la CMT ha estimado en 71,09 millones. ◆ REDACCIÓN



Las ventas de Orange en España caen un 4,8% hasta el mes de septiembre

Telecos

El aumento de clientes de la operadora fue de 151.000 en el tercer trimestre por ofertas de prepago

Los ingresos del operador de telecomunicaciones Orange España disminuyeron el 4,8% en los nueve primeros meses del año hasta los 2.926 millones de euros, según los datos facilitados ayer por la filial española.

El negocio de telefonía móvil bajó el 5,2% hasta los 2.417 millones de euros, aunque excluyendo el impacto de las medidas de regulación (bajada de precios de interconexión y roaming), la

caída sólo habría sido del 0,2%.

En los resultados destaca el incremento del 1% del negocio móvil en el tercer trimestre, lo que supone un cambio de tendencia tras cuatro trimestres consecutivos de descensos.

La filial española de France Telecom informó ayer de que el descenso de los ingresos de servicios de voz se vio compensado por el incremento interanual del número de clientes en un 3,5%, hasta los 11.620.000, de los que el 56,1% fueron de contrato.

Un total de 4,6 millones de clientes tienen un teléfono de tercera generación, el 63% más que hace un año.

Sólo en el tercer trimestre, el

incremento de clientes fue de 151.000 debido a las nuevas ofertas de prepago.

Los ingresos procedentes de servicios de datos por móvil aumentaron el 21,8% respecto a la situación de hace un año y en el tercer trimestre, el 1,8%.

Respecto a la unidad de negocio fijo la operadora sumó 509 millones de euros en los nueve meses, el 3% menos que hace un año, mientras en el tercer trimestre el descenso fue del 5,9%.

Sus ingresos de la unidad de negocio fijo e Internet descendieron un 5,9% debido fundamentalmente a la pérdida de 44.000 clientes de ADSL en el tercer trimestre. ◆ REDACCIÓN



Jean-Marc Vignolles. AN

Motorola no levanta cabeza en el ejercicio

Móviles

Pierde 130 millones en los primeros nueve meses, pero mantiene su optimismo para fin de año

La compañía estadounidense Motorola, que fabrica equipos para telefonía móvil y otros sistemas de comunicación, informó ayer de que registró una pérdida de 193 millones de dólares (130 millones de euros) en lo que va de año, aunque en el último trimestre ganó 12 millones de dólares (algo más de 8 millones de euros).

La firma de telefonía móvil indicó, mediante un comunicado

de prensa, que su ganancia por acción de julio a septiembre fue de 0,01 centavos y que en los tres trimestres del año perdió por título 0,08 centavos.

No obstante, Motorola resaltó que por segundo trimestre consecutivo tuvo ganancias, ya que de abril a junio ganó 26 millones de dólares y de julio a septiembre 12 millones, frente a los 397 millones perdidos en el mismo trimestre del ejercicio anterior (267 millones de euros).

Asimismo avanzó que prevé unos resultados que proporcionarán una ganancia de entre 7 y 9 centavos de dólar por acción para el cuarto trimestre del ejercicio en curso. ◆ AGENCIAS

I+D

Boeing monta una planta de urgencia para el avión 787

Aeronáutica ♦ Necesita acelerar al máximo el ritmo de producción

REDACCIÓN
empresas@neg-ocio.com

La compañía estadounidense Boeing anunció ayer que ha elegido sus instalaciones de Carolina del Sur, en North Charleston (EEUU), para albergar la segunda cadena de montaje final de su ambicioso programa para el avión 787 Dreamliner.

En una nota, el gigante de la aeronáutica señaló que "valoró numerosos aspectos antes de decidir la ubicación de la planta de ensamblaje", que —de acuerdo con sus planes— servirá para lograr que el programa de la aeronave, retrasado en varias ocasiones, aumente su ritmo de producción. Boeing señala que, además de albergar la planta final de montaje del 787 Dreamliner, las nuevas instalaciones también tendrán capacidad para acomodar pruebas y entregas de aviones.



Al gigante estadounidense le urge cumplir los plazos del 787. BOEING

Aprovechar sinergias

"Establecer una segunda cadena de montaje para el 787 en Charleston ampliará nuestra capacidad de producción para cumplir con las exigencias del mercado para este avión," aseguró Jim Albaugh, Presidente y Consejero Delegado de Boeing Commercial Airplanes (BCA).

"Esta decisión nos permite continuar aprovechando las sinergias que hemos establecido en Carolina del Sur con Boeing Charleston y Global Aeronautica," afirmó el directivo. Boeing Charleston lleva a cabo la producción, ensamblaje e instalación de sistemas para las secciones posteriores del fuselaje del 787. A pocos metros, Global Aeronautica, una empresa participada por Boeing al 50%, es responsable de unir e integrar las

LA CIFRA

1.564

millones de dólares

Boeing anunció recientemente que entró en números rojos en el tercer trimestre de 2009 al registrar unas pérdidas netas de 1.564 millones de dólares, frente a las ganancias de 695 millones de dólares del mismo período del año pasado. El principal causante de este descalabro fue precisamente el programa del Dreamliner, que ahora intenta relanzar, unido al retraso de la versión de carga del avión 747.

secciones del fuselaje 787 suministradas por otros socios.

Hasta que la segunda cadena de montaje del 787 entre en funcionamiento en North Charleston, Boeing establecerá un plan transitorio para aumentar la capacidad de sus instalaciones de Everett, Washington, y asegurar así una exitosa presentación del 787-9, el primer modelo derivado del 787. Cuando la segunda cadena en Charleston esté operativa se reducirá la capacidad adicional de Everett.

La gama de aviones 787 transportará entre 200 y 250 pasajeros en vuelos de hasta 15,200 Km. de distancia. Según la compañía estadounidense, el 787 será "más eficaz, más silencioso y producirá menores emisiones que otros aviones", a la vez que —sostienen en la firma— ofrecerá mayor comodidad a

los pasajeros y la conveniencia de vuelos directos entre más ciudades en todo el mundo.

Éxito de ventas

Unas 55 aerolíneas ya han encargado 840 unidades del 787 desde el lanzamiento del programa en 2003, antes incluso de que se hubiera podido ver la primera aeronave.

"El 787 Dreamliner pondrá a disposición de las aerolíneas una economía y eficacia operativa sin precedentes. También llevará a los pasajeros a dónde quieren ir, cuando quieran, y lo hará con más confort y de forma más asequible que en el pasado" aseveró Albaugh. "Este avión nos permitirá continuar estableciendo el estándar de la aviación comercial en su el segundo siglo de historia", señaló el presidente de BCA. ♦



S.M. el Rey durante su intervención en el encuentro. NEGOCIO

Cotec Europa apuesta por la competitividad

Tecnología

La falta de competitividad es el principal problema que comparten las economías del sur de Europa

REDACCIÓN
empresas@neg-ocio.com

Respondiendo a la invitación de S.M. el Rey, los Presidentes de la República de Italia, Giorgio Napolitano, y de la República de Portugal, Aníbal Cavaco Silva, presidieron el pasado miércoles en el Palacio de El Pardo en Madrid, una cumbre para tratar sobre la innovación como vía para mejorar la competitividad de sus economías organizada por Cotec Europa.

En este V Encuentro Cotec Europa, todos los participantes coincidieron en destacar el importante papel que debe jugar la innovación en una situación de crisis económica de gran magnitud como la actual.

Un planteamiento que, desde su constitución, ha sido siempre la base de la doctrina del proyecto Cotec Europa, un marco desde el que los países participantes han insistido reiteradamente ante la Comisión— y ante las administraciones nacionales de sus países— sobre la necesidad de que sus economías se basen mucho más en la

tecnología, y especialmente en la tecnología generada por el propio sistema de innovación, que es la más efectiva, para ser más competitivas.

La falta de competitividad es el principal problema que comparten las economías del sur de Europa. El caso de España es una clara muestra de esta situación.

En el año 2007, el gasto total español en I+D alcanzó los 13.342 millones de euros, el 1,27% del PIB, mientras que el número de investigadores en equivalencia a jornada completa (EJC) había llegado a los 122.642, si bien sólo una tercera parte trabajaban en la empresa, y la calidad de las publicaciones científicas españolas ya era reconocida a escala internacional.

La competitividad constituye hoy el principal problema económico español porque las empresas se están encontrando cada día más desplazadas de los mercados mundiales y también de sus propios mercados.

A consecuencia de ello, la deuda externa en España ha crecido hasta llegar a 1,6 veces el PIB a finales de 2008, cifra que se debe al menos en un 40% a la falta de competitividad de la economía española, que es la responsable de que desde hace varios años la balanza de pagos presente un déficit cercano al 10% del PIB. ♦

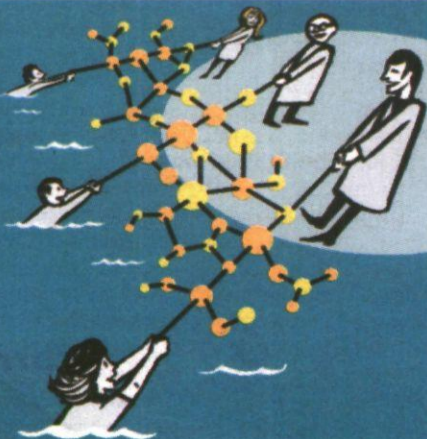

LA INVESTIGACIÓN SALVA MUCHAS VIDAS.

Hace falta mucho más que dinero para luchar contra enfermedades como el cáncer, el sida o el Alzheimer porque el desarrollo de un nuevo fármaco supera los 12 años, requiere una inversión de más de 800 millones de euros, e implica que sólo una de cada 10.000 moléculas investigadas sea finalmente comercializada. Este proceso requiere gente dispuesta a entregar todo su tiempo y talento a la investigación sin esperar grandes resultados a corto plazo. Así son las 40.000 personas que trabajan en la industria farmacéutica en España. Su mayor recompensa es saber que, gracias a los medicamentos, se aumenta la calidad de vida, se mejora la productividad, se reducen los ingresos en los hospitales y, sobre todo, se salvan muchas vidas.

farmindustria

La crisis pone contra las cuerdas a las agencias de viajes

Turismo

En España, un tercio de estas empresas ha sufrido una caída de sus ingresos superior al 30%

REDACCIÓN
empresa@neg-ocio.com

La crisis se ha cebado con las agencias de viajes. Un tercio de ellas ha señalado en una encuesta de Amadeus y ACAV que sus ingresos han sufrido un descenso superior al 30% en lo que va de año. El motivo del desbarajuste en sus cuentas es la caída de la demanda, que afecta a todo el sector.

El director general de Amadeus en España, Paul de Villiers, lanzó ayer una recomendación a las agencias para superar cuanto antes la crisis. La respuesta está en las nuevas tecnologías. "Internet no debe ser visto como un competidor, sino como un aliado. Es cierto que ha aumentado la competencia, pero también ha mejorado la transparencia. Ahora los consumidores están mejor informados".

Como consecuencia, las agencias ya han iniciado políticas tanto para aumentar las ventas como para reducir los gastos. Entre las medidas de genera-

ción de ingresos, el 78% se ha decantado por recurrir a los descuentos, el 62% permite financiar el viaje y el 61,8% ha ampliado su oferta de destinos.

En cuanto a los planes de ahorro, un 68% ha optado por reducir sus gastos ordinarios como el agua, la luz o el teléfono. Otro 64% ha recortado su política de marketing, una medida se ha observado especialmente en las pymes. También han tenido que recurrir a las medidas más drásticas: un 37,8% se ha visto obligado a despedir a algún empleado y un 11,7% a cerrar alguno de sus establecimientos.

Desde julio del pasado año,

han cerrado alrededor de 1.000 puntos de venta de agencia de viaje. Esta tendencia se agudizó la pasada primavera, cuando llegaron a cerrar una media de 100 establecimientos al mes. "La caída se ha moderado después de este verano, aunque tampoco podemos hablar de una recuperación del sector", señaló Marian Muro, gerente de ACAV.

El número de agencias que cerrarán hasta que termine el ejercicio es una incógnita, aunque Muro señaló que se está produciendo una corrección por el alto número de agencias que hay en España. El sector factura cerca de 15.000 millones al año. ♦

CONSECUENCIAS DE LA CRISIS

CAÍDA DE INGRESOS AGENCIAS DE VIAJE

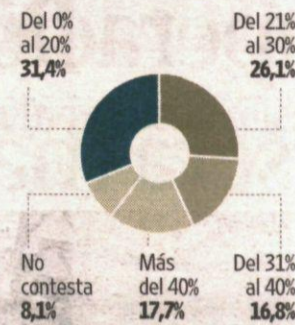

SU AGENCIA DE VIAJES HA REDUCIDO...



Fuente: Amadeus.

infografia@neg-ocio.com

Zeltia mantiene el ritmo de reducción de pérdidas

Biotecnología

La compañía ha recortado sus pérdidas un 39,6% en los nueve primeros meses gracias a Yondelis

REDACCIÓN
empresas@neg-ocio.com

El medicamento antitumoral Yondelis es la gran esperanza de Zeltia. El grupo biotecnológico ha logrado reducir sus pérdidas un 39,6% gracias al incremento de las ventas del fármaco contra el sarcoma de tejidos blandos y que recientemente ha recibido el visto bueno de la Agencia Europea del Medicamento (EMA, siglas en inglés) para su comercialización contra el cáncer de ovario.

La presentación de resultados despertó el optimismo entre los inversores. Las acciones de la compañía que preside José María Fernández Sousa-Faro experimentaron ayer una subida del 8,57% hasta ascender a 4,25 euros. Fue la quinta mayor subida de la bolsa. La opinión positiva de la EMA ha vuelto a estabilizar el valor que ya acumula en lo que va de año una subida del 26,7% en el mercado de renta variable.

Zeltia ha logrado reducir las pérdidas a 15 millones de euros. Si los objetivos de Yondelis se cumplen y en 2010 logra ingresar 100 millones de euros, el grupo podría entrar de lleno en los números negros. El camino a los beneficios se ha despejado ahora que la aprobación de Yondelis para la indicación de cáncer de ovario está más cerca que nunca. Después del visto bueno de la EMA, sólo falta que la Comisión Europea dé luz verde para su comercialización contra esta enfermedad.

Un 15% más en ventas

La reducción de las pérdidas es la consecuencia de incrementar

un 15% las ventas del grupo. Yondelis generó unos ingresos de 30,8 millones de euros, un 55% más que en el mismo periodo del pasado ejercicio. El crecimiento es síntoma de que el medicamento sólo para sarcoma de tejidos blandos tiene un largo recorrido. Ahora que está a punto de iniciar la comercialización para una enfermedad con mayor incidencia como es el cáncer de ovario, los resultados mejorarán de forma significativa.

El buen comportamiento de Yondelis y del sector biofarmacéutico ha compensado en parte el estancamiento que vive la división de química de gran consumo.

Las compañías biofarmacéuticas del grupo aumentaron sus ingresos un 55% hasta 35,7 millones de euros, aunque el negocio químico mantiene hoy su posición como columna vertebral del grupo con una facturación de 58,5 millones.

Dentro del área biotecnológica, Genómica ha experimentado también un fuerte crecimiento. La compañía que dirige Rosario Cospedal ha aumentado sus ingresos a 5,3 millones de euros, lo que significa un incremento del 60% con respecto al año anterior. ♦

LA CIFRA

15%

de aumento en ventas
Es el incremento que han experimentado los ingresos de Zeltia hasta el pasado mes de septiembre. El fármaco Yondelis impulsó las ventas del grupo.

¿Haría negocios sin tener información reciente sobre una empresa?

LA SITUACIÓN DE UNA EMPRESA PUEDE CAMBIAR EN UN SOLO DÍA

Según el estudio realizado por Iberinform sobre el rating predictivo de morosidad de las empresas españolas en 2009, el 9,6% de las empresas presentan un alto riesgo de impago durante los próximos doce meses. Por eso, a la hora de tomar decisiones de negocio, minimice riesgos, cuente con el Informe Investigado y disponga de la información más reciente.

Informe *i*nvestigado

Solicite ahora un informe y consiga otro **2x1 GRATIS***

iberinform
Grupo Crédito y Caución

| 902 101 877 | www.iberinform.es

*Promoción válida hasta el 31 de diciembre de 2009 para los informes Investigados que están disponibles en línea. Oferta no acumulable a otras acciones. El precio de cada informe será el asignado en la tabla de cada cliente.

AUTOMOCIÓN

Fabricantes ♦ Ignacio Beamud, consejero delegado de Mazda Automóviles España

“La recuperación de las ventas en España será más lenta, débil y frágil”

ENTREVISTA

J. ARÚS
jarus@neg-ocio.com

Las ventas de automóviles tardarán años en alcanzar un nivel medio en España como consecuencia de la crisis económica y financiera.

Durante la última década, las matriculaciones en la Península se han situado siempre por encima de 1,4 millones de unidades, con la excepción de 2008, en el que las turbulencias globales afectaron al mercado del automóvil hasta dejarlo en el entorno de 1,2 millones de turismos y todoterrenos.

Ésa es la velocidad de cruce-ro a la que tendrá que acostumbrarse nuestro país, según Ignacio Beamud, máximo responsable del fabricante de automóviles japonés Mazda en España.

"No llegaremos a niveles de 1,6 millones [entre 2004 y 2007 se alcanzó ese volumen], como predicen algunos. Sumar 1,2 millones de coches a partir de 2015 es lo más realista", afirmó el directivo ayer, en una entrevista concedida a este periódico.

Para el ejecutivo, las condiciones globales y la fenomenal

crisis de consumo ha impactado más en España que en otros países, por el desarrollo de un modelo económico "nada claro y que no puede replicarse en el futuro".

La clave del tamaño

Apuntando directamente al excesivo peso de los sectores inmobiliario y del turismo, la consecuencia en el consumo, y en el de vehículos en particular, se traducirá en "una recuperación más lenta, débil y frágil de las ventas de coches en España", expone el ejecutivo.

En el caso de Mazda, que vende en el mundo 1,3 millones de unidades anuales y que acaba de reducir sus previsiones de pérdidas de 200 a 126 millones de euros en su año fiscal actual (2009-2010), Beamud estima que su tamaño contenido ha sido "clave" para reducir costes y estructurar la firma.

En España, Mazda espera concluir su ejercicio fiscal con 12.500 unidades vendidas, un 20% menos respecto del periodo 2008-2009, pero situará su volumen de negocio "en la misma línea" que en el ejercicio precedente, en el que facturó 205 millones de euros.



Beamud: España debe acostumbrarse a un nuevo mercado mucho más delgado. M. MOLINARES

Perspectiva:
"2010 será complicado; el Plan 2000E es una medida táctica que no deja ver el paisaje completo"

Aunque el volumen comercial es menor, el negocio crecerá porque la facturación por cada unidad vendida este año "es mayor", dijo Ignacio Beamud, no muy convencido de los planes de incentivos que acaba de renovar el Gobierno.

"El próximo año va a ser complicado e incierto, a pesar de la renovación del plan 2000E, que no es sino una medida táctica que no permite ver el paisaje completo", apunta.

Para Beamud, es "fundamental" que los nuevos incentivos

se aseguren "con homogeneidad" (en alusión a las CCAA que no se suscribieron al anterior plan, Madrid —un 30% del mercado español— y La Rioja), porque si no "será una pesadilla para las marcas y los concesionarios".

También reseña que el anuncio del nuevo 2000E debe ser práctico y definido en el tiempo. "No sé el efecto que tendrá, pero en un momento tan delicado como el actual, hay que jugar a corto plazo, y ya se verá en 2010", sentencia. ♦



James Muir presidente Seat. A.N.

Seat bate su récord de pérdidas operativas

Resultados

Su matriz, el grupo Volkswagen, reduce sus beneficios un 69% entre enero y septiembre

El fabricante de automóviles Seat, filial del grupo alemán Volkswagen, registró unas pérdidas de operativas de 228 millones de euros en los nueve primeros meses del año, respecto de los 30 millones de pérdidas que generó en el mismo periodo del año anterior.

La automovilística con sede en Martorell no reportaba unas cifras tan negativas, y comparadas con ejercicios completos, desde la década de los años Noventa.

Seat perdió 177 y 68 millones de euros en 1994 y 1995, respectivamente. Desde entonces, obtuvo beneficios hasta 2005, año en el que registró un resultado negativo de 62,5 millones de euros. Un año después, la compañía cedió 49 millones, y en 2007 retornó a los números negros, con 169 millones de euros de beneficio.

El ejercicio pasado, el constructor del Ibiza generó 78 millones de euros de pérdidas.

La compañía, que preside desde el pasado septiembre el directivo James Muir, situó sus ventas mundiales entre enero y septiembre en 235.000 unidades, un 19,2% menos. Su facturación minoró un 17% en el periodo, con 3.358 millones de euros, de acuerdo con cifras proporcionadas ayer por Volkswagen.

Seat y Bentley son las dos únicas divisiones que han reportado pérdidas ala marca de la doble uve en 2009. El grupo Volkswagen ha vendido 4,6 millones de unidades hasta septiembre, un 4,9% menos, en tanto que su volumen de negocio cayó un 9,6%, hasta 77.158 millones de euros.

La empresa anunció ayer unos beneficios operativos de 1.518 millones de euros en lo que llevamos de año, respecto de los 4.919 millones que ganó un año antes, un 69% menos. ♦ J.A.

El automóvil revive la economía de EEUU

Coyuntura

Los incentivos directos a la compra de coches, claves para su recuperación en el tercer trimestre

Los planes de ayuda a la adquisición de automóviles aplicados por la Administración Obama el verano pasado han sido determinantes para la expansión de la economía de Estados Unidos en el tercer trimestre del año, que creció un 3,5%, el pri-

mer signo positivo en el país a lo largo del último año.

Sin la contribución del crecimiento en las matriculaciones de vehículos en el periodo citado, la economía estadounidense habría crecido un 1,9%, en lugar del 3,5% registrado, de acuerdo con Bloomberg.

El Gobierno de EEUU introdujo en verano un cupo de incentivos bajo el lema *cash for clunkers* (dinero por chatarra), consistente en dar hasta 4.500 dólares —3.000 euros— al com-

prar un vehículo nuevo si a cambio se entregaba otro viejo.

En los tres meses en los que se aplicó el plan —dos efectivos en aplicaciones a concesionarios, julio y agosto—, que ha tenido un coste de 2.900 millones de dólares, las ventas de automóviles en el país repuntaron tras meses de caídas consecutivas.

Bajo dicho incentivo se cerraron 300.000 operaciones de compra de automóviles, según la secretaria de Energía de EEUU. ♦ AGENCIAS/REDACCIÓN

MÁS INFO

Fin de la recesión en EEUU
■ Pág. 24

Renault factura menos pero producirá más

Resultados

La compañía francesa elevará su volumen fabril un 50% y cumplirá sus objetivos financieros de 2009

El grupo automovilístico francés Renault cerró los nueve primeros meses del año con una cifra de negocio de 24.093 millones de euros, lo que supone una disminución del 19,9% respecto al mismo periodo de 2008, anunció ayer la compañía. La

facturación de la empresa bajó un 11,3% en el tercer trimestre del año, con 8.102 millones de euros, descenso muy inferior a las caídas del 30,8% y del 16,9% registradas en el primer y en el segundo trimestre de 2009. Renault dijo ayer que su producción crecerá un 50% en el cuarto trimestre del año, por lo que cuenta con cumplir sus objetivos financieros para el conjunto de 2009: generar un *cash flow* positivo y reducir *stocks* en mil millones de euros. ♦ E. PRESS

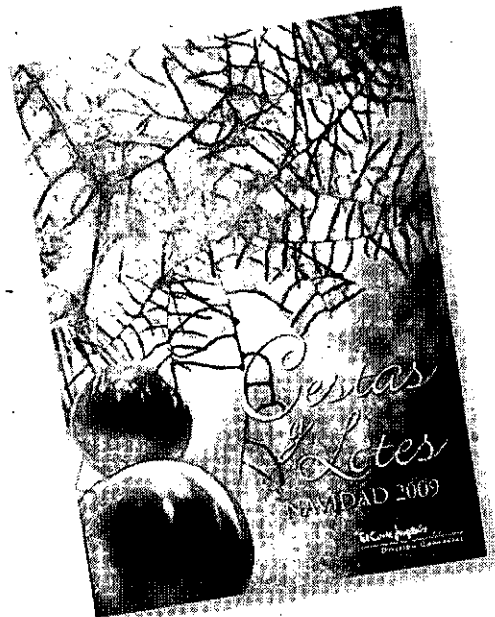

El regalo es un elemento social de gran importancia a lo largo de todo el año, pero es en la época de Navidad cuando adquiere una relevancia especial tanto en el campo personal como en el empresarial. Regalar es una actividad creativa, intensa, e incluso divertida, tanto para la persona que regala como para quien lo recibe.

Es una muestra de cariño, de agradecimiento, de cordialidad... Es decir a la otra persona gracias, ya sea en el terreno personal como en el de los negocios.

En la División Comercial de El Corte Inglés le ayudamos en este empeño, poniendo a su disposición estos catálogos, en el que encontrará una variada selección de productos de gran garantía.

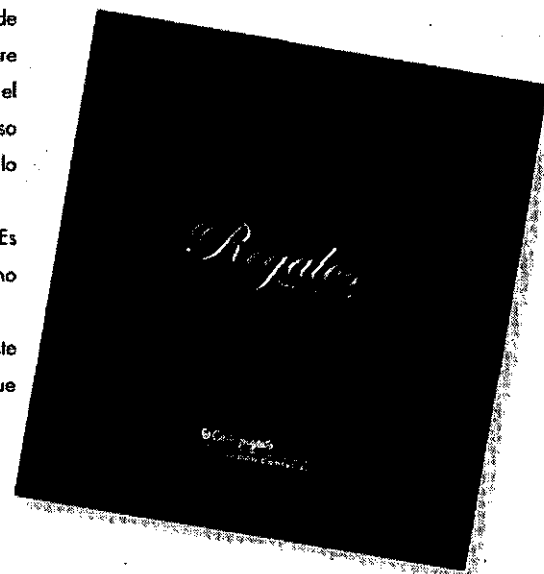

El Corte Inglés

DIVISIÓN COMERCIAL

SERVICIOS CENTRALES

CONDE PEÑALVER, 47 - 28006 MADRID
TEL. 91 4 000 700

FINANZAS

El seguro refugia su cartera en el efectivo y la renta fija

Seguros ♦ Las inversiones más conservadoras ganan peso en 2008

V.M.Z
vmarco@neg-ocio.com

Las compañías aseguradoras reforzaron su política de inversión conservadora en 2008, ejercicio en el que aumentó el peso de las opciones de inversión más tradicionales y aversas al riesgo, como consecuencia de la volatilidad de los mercados financieros y de la incertidumbre que introdujo la crisis financiera.

De acuerdo con los datos de Investigación Cooperativa entre entidades Aseguradoras (Icea), al cierre de 2008 el volumen de la cartera de inversión del sector asegurador superaba los 181.000 millones de euros. De esta cifra, cerca del 80% corresponden a las provisiones técnicas del seguro de Vida, lo que supone alrededor de 145.000 millones de euros.

El peso de la renta fija y de la tesorería, es decir, de las opciones más conservadoras de inversión ganaron peso el pasado ejercicio. En el caso de la Tesorería, el peso en la cartera aumenta hasta el 12,1% en 2008, desde el 10,1% de un año antes, hasta 21.901 millones de euros. Este incremento se debe al aumento de la inversión en depósitos bancarios y cuentas corrientes, explica Icea.

Un ejercicio más, el peso de la Renta Fija aumenta en el conjunto de la cartera del sector. Al cierre de 2008, ésta partida su-

DISTRIBUCIÓN DE LA INVERSIÓN

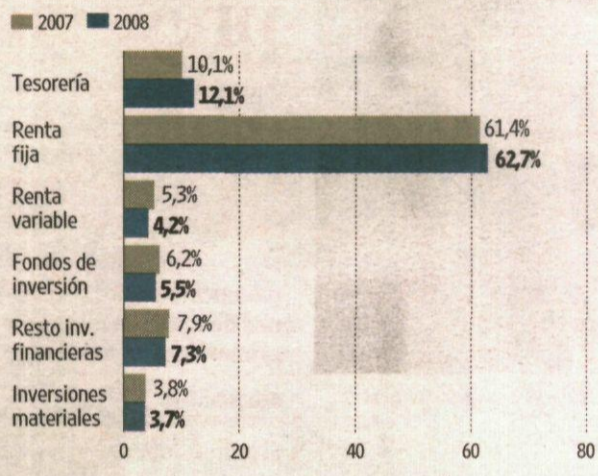

Fuente: ICEA.

infografia@neg-ocio.com

ponía cerca del 63% de la inversión total, 13 puntos porcentuales más que al cierre de 2007. En total, esta partida supera los 113.487 millones de euros.

Aversión al riesgo

Después de unos ejercicios en los que algunas compañías aseguradoras incrementaron ligeramente su apuesta por las inversiones en bolsa y en valores de renta variable, el sector comenzó en 2007 a variar de nuevo esta tendencia, deshaciendo posiciones más volátiles y recuperando su tradicional cartera

aversa al riesgo. Esta tendencia continuó en 2008, ya que, según muestran los datos recogidos por Icea, el peso de la renta variable se redujo más de un punto porcentual, hasta el 4,2% del total, o lo que es lo mismo, 7.602 millones de euros.

Una caída que también se refleja en el menor peso de las inversiones financieras y los fondos de inversión, que se redujeron al cierre del pasado ejercicio hasta el 7,3% (desde el 7,9%) y hasta el 5,5% (desde el 6,2%) respectivamente, con un volumen conjunto de 23.168

millones de euros. En total, Icea explica que las inversiones financieras suponen el 84,2% de la cartera del sector.

Entre las inversiones no financieras destacan las carteras de inmuebles en manos de las compañías de seguros, un segmento en el que las entidades españolas se han mostrado muy activas y que se mantiene estable a pesar del impacto de la crisis económica y financiera en el sector del ladrillo.

Al cierre de 2008, las inversiones en inmuebles suponen el 3,7% de la cartera, tan sólo un 0,1 puntos por debajo del cierre de 2007, con un valor de alrededor de 6.700 millones de euros.

Valor razonable

La valoración de las carteras de inversión de las compañías de seguros al cierre de 2008 ha provocado algún que otro quebradero de cabeza, tanto a las propias compañías como al supervisor del sector, la Dirección General de Seguros y Fondos de Pensiones (DGS) a cuyo frente se encuentra Ricardo Lozano.

La imposibilidad de obtener un precio de mercado de determinados productos financieros —entre ellos muchos valores de renta fija, el componente principal de la cartera del sector— obligó al supervisor permitió a las compañías aplicar a sus carteras valoraciones elaboradas por terceros. ♦

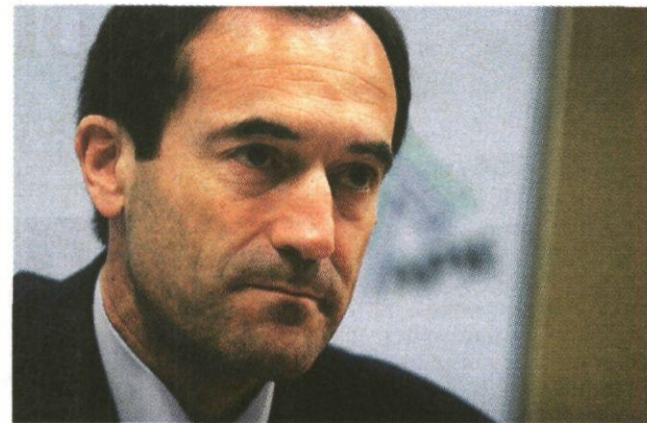

Manuel Menéndez, Cajastur, tiene lista su oferta. DSG

Cajastur y BBK entran en la puja por CCM

Cajas de ahorros

Ibercaja guarda silencio sobre el proceso a sólo 24 horas de cerrarse el plazo

J. L. MARCO
jlmarco@neg-ocio.com

Las últimas horas de plazo para presentar ofertas sobre Caja Castilla-La Mancha (CCM), la entidad intervenida el pasado 29 de marzo, ha provocado que algunas de las entidades interesadas hayan confirmado su participación en una puja de la que no se sabrá su solución final hasta mediados de noviembre, según fuentes cercanas consultadas.

Estas mismas fuentes indicaron que se baraja unas cinco o seis ofertas distintas, aunque no precisaron nombres concretos de las entidades que optarían a hacerse con CCM.

Mientras, el consejo de administración de la BBK acordó ayer autorizar a la dirección de la entidad a presentar una ofer-

ta formal para hacerse con la propiedad de la CCM, según fuentes cercanas al proceso.

La decisión del máximo órgano de gobierno de la entidad presidida por Mario Fernández se producía unas horas después de que el consejero vasco de Economía, Carlos Aguirre, pusiera condiciones a esa operación. Según Aguirre, la compra no sería por la "vía tradicional" ya que BBK perdería el control de la entidad resultante.

Cajastur, por su parte, estaría ultimando su oferta para presentarse a la puja para hacerse con el control de Caja Castilla-La Mancha (CCM), según informaron a Europa Press en fuentes financieras.

En los cuarteles generales de Ibercaja, que a primeros de mes también recogió toda la documentación sobre CCM, no se pronuncian sobre un proceso en el que se les ha pedido confidencialidad. El plazo para presentar ofertas se cierra a las 24 horas de este viernes. ♦

Caja Rural de Albacete asegura que la integración está aparcada

Con Caja Rural de Toledo
El director general de la Caja de Toledo dijo ayer que el proceso de fusión seguía adelante

Caja Rural de Albacete afirmó ayer que el proyecto de integración con Caja Rural de Toledo "para nosotros se encuentra, como se dijo en su día, aparcado y sin fecha establecida para avanzar en el mismo".

En un comunicado, Caja Rural de Albacete se ha mostrado sorprendida por las declaraciones que el director general de Caja Rural de Toledo hizo el miércoles

afirmando que el proceso de fusión sigue adelante, pero está aparcado hasta el 2010 debido a "varios puntos de desencuentro que se están despejando".

"Cuando Caja Rural de Albacete apostó por el proyecto de integración creyó siempre en el mismo y en sus beneficios para ambas entidades y para su ámbito de actuación, así fue demostrado por nuestro Consejo Rector, que accedió a ciertos cambios en lo negociado con el fin de no abortar el proyecto".

La Caja Rural albaceteña insiste en que "es obvio que nunca se ha planteado que aspiraciones personales de sus directores ge-

nerales hayan sido el motivo de paralización del proyecto. Es una forma muy baladí de querer desviar los desencuentros surgidos por los cambios de criterio de una de las partes".

Varias alternativas

El comunicado señala que, "al igual que cualquier empresa, cuando se toma una decisión de apoyo a un proyecto siempre se estudian varias alternativas".

Concluye diciendo que "Caja Rural de Albacete, al gozar de la más absoluta salud, se puede permitir el sopesar todas las alternativas posibles al día de hoy". ♦



Caja Rural de Albacete. A.N.

EN IMÁGENES



Banesto renueva su certificación

El presidente de AENOR, Manuel López Cachero, entregó ayer al consejero delegado de Banesto, José García Cantera, el certificado de Calidad de Servicio y Gestión de la Satisfacción para los próximos tres años. Banesto ya se convirtió en 2005 en la primera entidad en tener esta certificación.

El gran consumo seguirá creando empleo en 2010

Congreso ♦ Los asistentes a Aecoc piden menos intervencionismo

I. F. Z. (VALENCIA)
ifzabala@neg-ocio.com

La industria agroalimentaria creció el año pasado entre un 1% y un 3%; y las empresas de gran consumo seguirán invirtiendo y creando empleo.

A pesar del pesimismo reinante en la mayoría de los sectores de la economía, los ponentes del Congreso Aecoc 2009 (Valencia 29-29 de octubre) han recurrido con frecuencia a aquellas cifras para estimular a los asistentes y afrontar con buen ánimo los retos de los próximos meses.

La actual coyuntura económica ha sido la protagonista del congreso, al que han asistido cerca de 1.100 empresarios y altos directivos de las principales empresas de alimentación y distribución que operan en España.

Casi todos los ponentes esperan un 2010 complicado, si bien el diagnóstico ha oscilado entre la afirmación de que "lo peor de la crisis aún no ha pasado y 2010 será mucho peor que 2009" de Juan Roig, presidente de Mercadona, hasta la de que "el gran consumo no está en crisis, sino que son tiempos de cambio" de Juan Manuel González Serna, presidente del grupo Siro.

El congreso de Aecoc pulsa el ambiente después de cada ponencia, a través de un sistema interactivo de consulta. La mayoría de los presentes cree que el inicio de la recuperación económica se producirá en 2011. Pero mientras, puede verse el músculo del sector, ya que el 85% de los asistentes respondió que mantendrá o aumentará sus inversiones el próximo año; y que el 32% de las empresas participantes creará puestos de trabajo. Además, sólo el 13% ha reajustado su plantilla como medida relevante para superar la crisis.

Otro síntoma positivo es el de la previsión de ventas. El 60% de

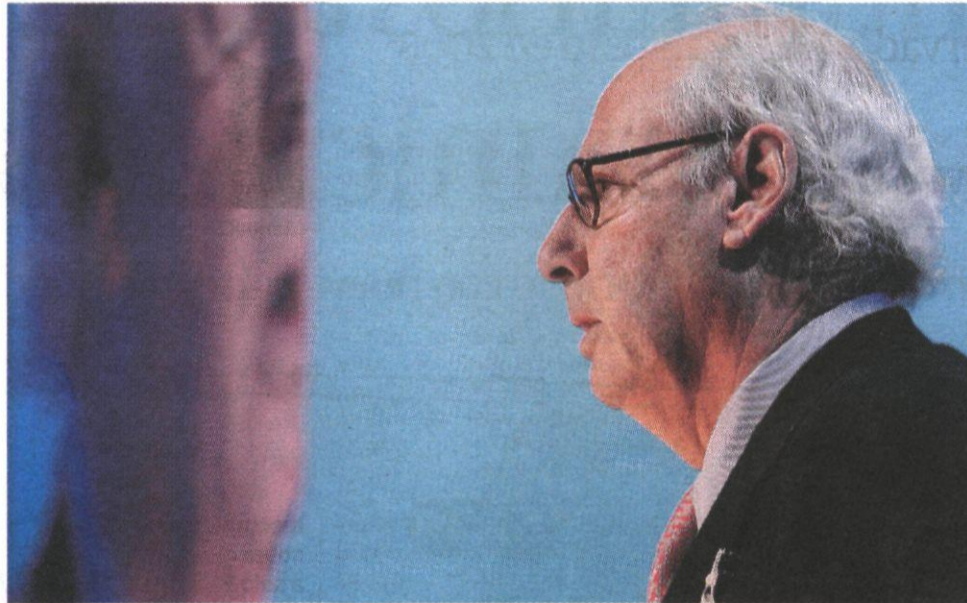

Miguel Boyer, ex ministro de Economía, insistió en la necesidad de reformar el mercado laboral.

Los políticos no se lo pierden

■ El Congreso Aecoc es uno de esos eventos en los que hay que estar. Y la clase política no se lo quiere perder. Allí se dieron cita Trinidad Jiménez, ministra de Sanidad, a la que le rogaron que no aprobara nuevas leyes de seguridad alimentaria. Elena Espinosa, ministra de Medio Ambiente y Medio Rural y Marino, que pronunció un discurso medioambientalmente correcto pero que a la mayoría de los presentes les quedaba lejos con la que está cayendo. Y Francisco Camps, presidente de la Generalitat Valenciana, muy aplaudido con su voluntad de hablar "menos de política y más de economía", quizás porque jugaba en casa o quizás por otras razones. Al parecer, la comitiva del Gobierno valenciano es muy tiquismiquis con el protocolo y alguna consellera se ve que

no tenía mucho que hacer esos días. También estuvo presente Miguel Boyer, ex ministro de Economía, Hacienda y Comercio, quien tuvo dos muestras de sentido del humor. La primera, al calificar a Carlos Rodríguez Braun de "anarquista de derechas", dos conceptos que el segundo afirmó que nadie había juntado nunca para calificarle. Y la segunda, al hacer referencia a la necesidad de reforma del mercado laboral, que si bien dio una opinión tibia, también reconoció que ahora sería más fácil que en su época: "Ustedes no saben lo que es tratar con Nicolás Redondo y Marcelino Camacho", dijo. Uno de los asistentes se rió con ganas pero al tiempo comentó, eso sí, por lo bajini que le veía desmejorado: "A lo mejor Isabel lo tiene a dieta", concluyó. ♦

las compañías mejorará su facturación en 2010 y sólo un 7% la bajará por encima del 5%.

Dejadnos solos

Otra tónica del congreso ha sido la petición a las administraciones públicas de que reduzcan sus intromisiones. El pistoletazo de salida lo dio el propio Francisco Camps, presidente de la Generalitat Valenciana, quien mostró su voluntad de ayudar a los emprendedores y "hablar menos de política y más de economía".

Pedro Ballvé, presidente de Campofrio Food Group, Antonio Hernández Callejas, presidente de Ebro Puleva, y Jesús Serafín Pérez, presidente de la FIAB, coincidieron en reclamar menos intervención por parte de las administraciones, ya que eso "no favorece la competitividad". Jesús Serafín Pérez insistió además en la necesidad de abordar "reformas estructurales", en la línea de las declaraciones que hizo el presidente de la CEOE. ♦

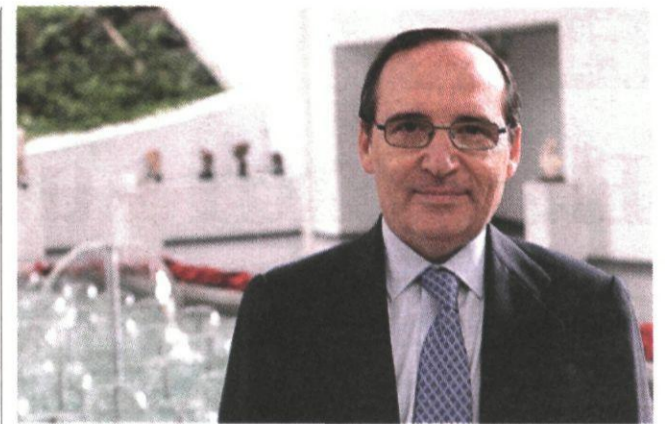

Antonio Hernández Callejas, presidente de Ebro Puleva. NEGOCIO

Ebro Puleva prevé ganar un 36,1% más en 2009

Previsiones

El Grupo ha registrado ganancias de 134,7 millones de euros en los nueve primeros meses del año

AGENCIAS
empresas@neg-ocio.com

El grupo Ebro Puleva prevé elevar un 36,1% su beneficio neto este año, hasta 177,8 millones de euros, tras registrar unas ganancias de 134,7 millones de euros en los nueve primeros meses del año, un 45,3% más que en el mismo período de 2008, según ha informado la empresa a la Comisión Nacional del Mercado de Valores (CNMV).

Las ventas del grupo a final de año se reducirán un 6,8%, hasta 2.207,5 millones por la bajada de precios de las materias primas y su traslación al consumidor a través de medidas que incentiven el consumo, mientras que el resultado bruto de explotación (Ebitda) se situará en 2009 en 306,2 millones, un 12,7% más.

La compañía presidida por Antonio Hernández Callejas destacó que el resultado de este año es igual al de 2007, a pesar de haber vendido el negocio azucarero, haber reducido la deuda a la mitad (603 millones al cierre de 2009) y entregado, desde entonces, un total de 133,6

millones de euros a los accionistas en forma de dividendos.

"Estos resultados reflejan lo acertado de las decisiones tomadas en el marco del plan estratégico que finaliza este año, mostrando crecimientos en torno al 36% en Ebitda y del 96% en el beneficio neto entre 2007 y 2009", destacó el grupo.

Entre enero y septiembre, la cifra de negocio de la compañía se situó en 1.665,16 millones de euros, lo que se traduce en una disminución del 3% en comparación con el mismo período del ejercicio precedente.

El resultado bruto de explotación (Ebitda) ascendió a 217,11 millones de euros en los nueve primeros meses de 2009, con un alza del 19,3%.

La compañía destacó que los resultados logrados hasta septiembre muestran que las cifras de los dos trimestres anteriores no eran un "hecho aislado", ya que desde el cuarto trimestre de 2008 hasta la actualidad el grupo ha acumulado un crecimiento "muy notable".

La deuda neta del grupo se redujo a 30 de septiembre hasta 545 millones de euros, un 56% comparada con la contabilizada en igual fecha del año anterior, principalmente por el cobro de la división azucarera y a pesar del impacto negativo de la evolución de las divisas. ♦

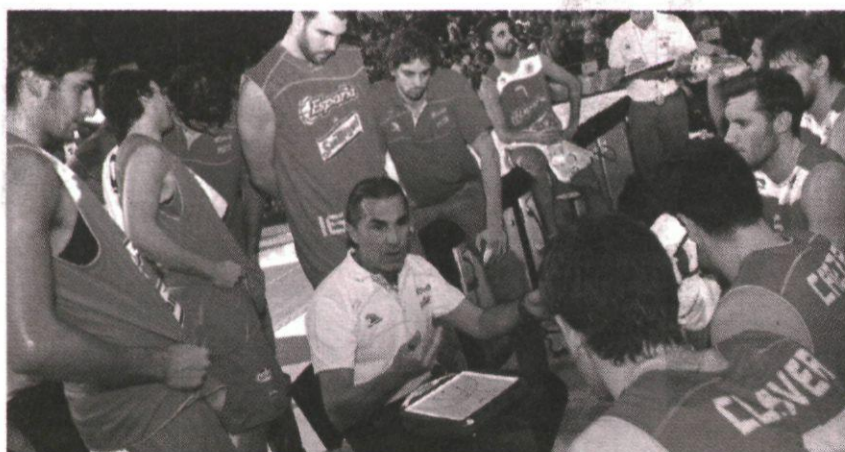

FORMACIÓN: EL TIEMPO MEJOR EMPLEADO

En una situación como la actual hay que avanzar. Es tiempo de aprender y mejorar tu competencia profesional. El año pasado 2.400.000 trabajadores se formaron y 200.000 empresas se bonificaron en sus cotizaciones. Con tu aprendizaje ganamos todos.

www.fundaciontripartita.org o llámanos al 902 183 183

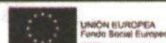

Fundación Tripartita
PARA LA FORMACIÓN EN EL EMPLEO

A FONDO**VOTO INMIGRANTE**

Los extracomunitarios aterrizan en las elecciones municipales

Inmigración ♦ El Congreso aprueba convenios de reciprocidad con nueve países de fuera de la UE

A FONDO**MARCOS GARCÍA**
mgarcia@neg-ocio.com

El Congreso de los Diputados aprobó ayer nueve convenios de reciprocidad con diferentes países por la que los inmigrantes de esos Estados residentes en España, que cumplan una serie de condiciones, podrán participar en las próximas elecciones municipales de 2011.

Con la aprobación por el Congreso de estos convenios se abre la puerta del sufragio municipal a unos 650.000 inmigrantes que en 2011 podrán votar en las elecciones locales. Con estos datos la aritmética electoral sufre, en el ámbito municipal, un cambio sustancial, ya que esa masa de votantes puede ser determinante en grandes ciudades como Madrid, Barcelona o Valencia. Precisamente en la capital catalana se calcula que los nuevos votantes en 2011 podrían rondar los 50.000.

Los nueve países cuyos ciudadanos podrán ejercer el derecho al voto en España son Colombia, Perú, Islandia, Trinidad y Tobago, Ecuador, Cabo Verde, Chile, Paraguay y Nueva Zelanda.

PERÚ ALABA EL CONVENIO

Mejorará la integración

La entrada en vigencia del acuerdo constituye un mecanismo para poner en práctica un ejercicio efectivo de ciudadanía y de participación democrática, en el marco de un concepto inclusivo, para los migrantes peruanos en esta sociedad de acogida, lo que sin duda contribuirá a consolidar su integración. Es de esperar que este proceso siga desarrollándose y que en el futuro se pueda contemplar el derecho pasivo de sufragio.

Inicialmente tanto Argentina como Uruguay iban a incluirse dentro de los convenios, pero especificaciones de sus legislaciones internas ponen problemas de reciprocidad por lo que han quedado momentáneamente excluidos. Por ejemplo, en Argentina hay diversas provincias donde la legislación impide el voto a extranjeros y existen problemas técnico-jurídicos porque el principio de reciprocidad exige que los españoles en aquellos territorios tengan también derecho a voto.

Situaciones similares ocurren con Burkina Faso, Corea del Sur, Bolivia y Venezuela. En los tres primeros casos es muy probable que se firmen los convenios debido a que su paralización se debe a aspectos mínimos de reciprocidad. El caso venezolano es más peliagudo debido a que las autoridades de aquel país ni siquiera han contestado a los requerimientos del Gobierno español.

Con anterioridad en España ya podían votar en las elecciones locales los extranjeros pertenecientes a los 27 países de la Unión Europea y Noruega. Los requisitos que los inmigrantes en España puedan votar inician con que estos pertenezcan a un país con el que España tenga convenio de reciprocidad. Después estos residentes deben acreditar, al menos, cinco años como residente de larga duración en España y ser mayores de edad. Además, se da la circunstancia que para poder acceder al derecho al voto estas personas deberán registrarse previamente en el censo electoral de extranjeros.

Ecuador y Colombia

Los principales beneficiarios de esta medida son los 327.000 ciudadanos ecuatorianos que podrán ejercer su derecho al sufragio en 2011. También un número muy importante es el de colombianos con más de 225.000. Ob-

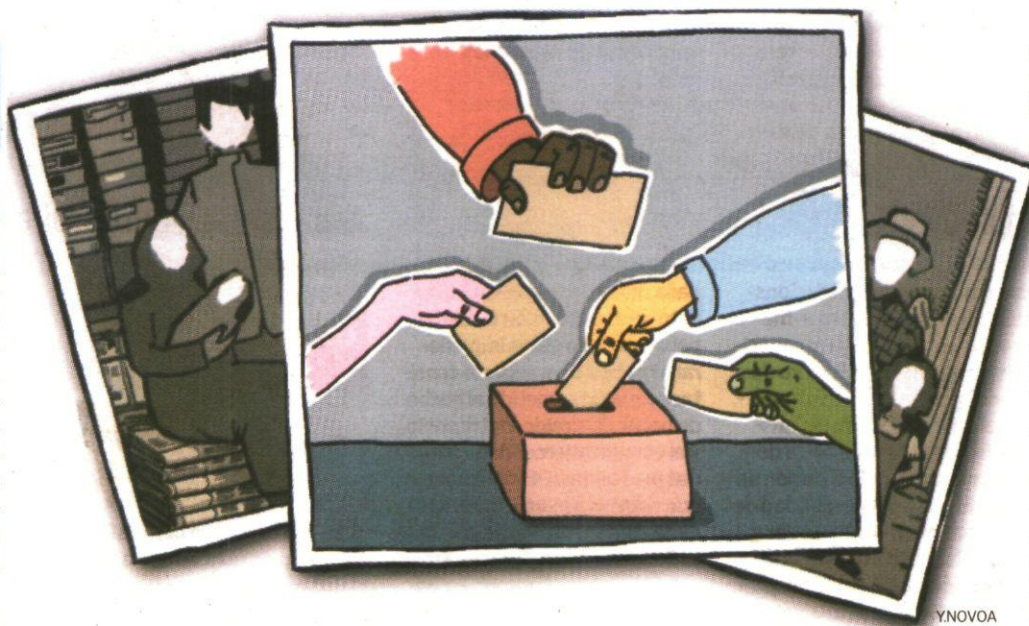

YNOVOA

Oscuro objeto de deseo

OPINIÓN**GONZALO CASTILLERO**

Los partidos políticos se han lanzado a una carrera desenfundada por el voto inmigrante. Unas 600.000 personas tendrán la oportunidad de participar en las próximas elecciones municipales de 2011 después de que el Congreso de los Diputados diera luz verde ayer jueves a los convenios de reciprocidad que permitirán a ciudadanos de nueve países ejercer este derecho en España.

Los extranjeros se han convertido así, de golpe y porrazo, en un oscuro objeto de deseo por parte de los políticos, que ahora los miran con ojos golosos, como el niño que pasa por el escaparate de una tienda de chucherías.

Son esos mismos inmigrantes

que hasta ayer sólo valían, a juicio de los políticos, para retornar voluntariamente a sus países para no molestar demasiado -los españoles primero, ya lo dijo el ministro de Trabajo, Celestino Corbacho- para tener que firmar un contrato de integración para dejar constancia por escrito de que desean ser buenos españoles, como si el hecho de ser inmigrante significará ser un malvado por naturaleza, y que hoy son la golosina que todos quieren probar.

Ahora resulta que estos ciudadanos 'de segunda' tienen en sus manos la posibilidad de influir y cambiar el signo político de un número importante de municipios, por lo que hay que cuidarles y atenderles

con cariño, para convencerles de que una propuesta política es mejor que la del vecino de la acera de enfrente.

¿Pero realmente creen esos políticos que han utilizado la inmigración como arma arrojadiza de forma descarada hasta ahora que los nuevos votantes van a tener el más mínimo interés en apoyarles? ¿Por qué ahora se les mira como a gente importante cuando hasta hace un momento se les recordaba que era mejor que volvieran a sus países? ¿En qué quedamos, señores?

Si yo fuera inmigrante, daría educadamente las gracias a quienes han hecho posible que pudiera participar en las elecciones y, al mismo tiempo, haría ejercicio de mi derecho en las urnas votando en blanco, para que los políticos se dieran cuenta de que no se puede jugar con los anhelos de la gente de forma tan torticera. ♦

Gonzalo Castillero es director del periódico SI SE PUEDE.

viamente estas cifras tendrán un peso decisivo en la composición de ayuntamientos y los partidos políticos empiezan a desarrollar estrategias para atraer el voto inmigrante. Los partidos políticos ya cuentan con experiencias previas cuando en los comicios de 2003 tanto PP como PSOE incluyeron en sus listas candidatos oriundos de la UE para atraer el voto comunitario. Por lo que la estrategia a seguir, según fuentes de los partidos mayoritarios será muy similar.

Los acuerdos de reciprocidad exigen también que los ciudadanos españoles con residencia en el extranjero puedan participar en los comicios locales de aquellos países adaptándose a sus legislaciones. Por ejemplo, en Burkina Faso se exige estar al día del pago de impuestos o en Perú no se permite el voto a extranjeros en localidades fronterizas por miedo a las invasiones poblacionales.

Por otro lado, el proceso de convenios de reciprocidad no se cierra con lo aprobado hoy sino que el Ministerio de Asuntos Exteriores lleva desde 2008 elaborando una estrategia para que el número de países sea aún mayor. En el objetivo inmediato están los casos de Argentina e Uruguay, aunque el Gobierno está negociando con países cuyo volumen de ciudadanos viviendo en España es muy importante como México, República Dominicana, Marruecos o Brasil. Todos estos países no permiten a los extranjeros votar y fueron invitados en noviembre a estudiar una reforma de sus leyes, pero no lo han considerado conveniente, aunque las negociaciones continúan.

Con la aprobación de estos convenios los ciudadanos inmigrantes cobran cada vez más protagonismo en la sociedad española. Desde NEGOCIO también asumimos esta realidad y por ello contamos con el semanario especializado SI SE PUEDE que analiza la actualidad de la inmigración en España. ♦

650.000

■ Inmigrantes extracomunitarios tendrán derecho a votar en las elecciones municipales de 2011, según datos aproximados facilitados por el Ministerio de Asuntos Exteriores.

LOS POLÍTICOS OPINAN

España es generosa a favor de la ciudadanía universal

JESÚS QUIJANO



■ Admito que España ha ido negociando esos convenios con una interpretación amplia y flexible del requisito constitucional de la reciprocidad. Es-

paña, en estos convenios, debo decir que actúa con criterio generoso, estableciendo un principio de igualdad de trato para los nacionales de todos aquellos países, con independencia de que sus condiciones sean distintas en cada caso y teniendo en cuenta que en algunos casos esas condiciones en otros países son bastante más restrictivas que las que exige España para reconocer el derecho de voto aquí. Estamos ante un

avance importante en esta línea de interpretación amplia de la reciprocidad, sabiendo que el requisito de la reciprocidad está ahí. Deseo que en un futuro no fuera necesario el requisito de la reciprocidad y que se haya extendido por todo el mundo el principio de la ciudadanía universal. Que sepan que yo me apunto y ojalá lleguemos. ♦

Jesús Quijano es diputado en el Congreso por el PSOE.

Hay que exigir el cumplimiento de la reciprocidad

J.A. BERMUDEZ DE CASTRO



■ En el PP nos parece esencial conocer en que condiciones van a votar los españoles en los países con los que se ha acordado. Para ello hay

que exigir a estos países estándares democráticos homologables. Hay países como Venezuela que ni siquiera ha contestado al requerimiento o Argentina o Uruguay donde no existe plenamente esa reciprocidad. Para los inmigrantes en España será muy positivo ejercer el derecho al sufragio, ya que son una parte importante de la sociedad que ha contribuido a la mejora de nuestro país. También

hay que reconocer que su participación será determinante en aquellos municipios con una amplia concentración de inmigrantes y desde el Partido Popular ya se trabaja para incluir a estos colectivos en el partido, asimilar sus reivindicaciones y convencerles de que nuestra opción política es la conveniente. ♦

José Antonio Bermúdez de Castro es diputado del PP.

Revisar los convenios de reciprocidad

JORDI XULCLÀ I COSTA



■ Pese a estar de acuerdo en la ratificación de los convenios de reciprocidad y asegurar que incitar a la integración efectiva de esos inmigrantes, desde CIU

hacen hincapié en que la Constitución española no es el mejor mecanismo para el reconocimiento del derecho de voto de los inmigrantes en España, por que el artículo 13.2 de la Constitución española significa dejar al criterio de la legislación de terceros países la posibilidad de que españoles puedan votar y a la inversa. Consideramos inconveniente y no viable aceptar que españoles pudieran votar en terceros países y que Es-

paña defendiera el derecho de voto de españoles en terceros países cuando estos impusieran criterios como el voto censitario, el voto sometido al hecho de haber contraído matrimonio y el voto por ejercer determinadas profesiones. Consideramos que esto no pasaría el filtro mínimo de los criterios de constitucionalidad. ♦

Jordi Xuclà i Costa es diputado en el Congreso por CIU.

Ampliar el derecho de sufragio al resto de comicios

EMILIO OLABARRÍA



■ El PNV se muestra satisfecho porque el Gobierno ha incluido buena parte de las enmiendas presentadas por nuestro grupo parlamentario.

A tenor de lo incluido en el Artículo 13 de la Constitución, donde se reconoce el sufragio activo y pasivo, desde el PNV abogamos que los inmigrantes pudieran votar no sólo en las elecciones municipales, sino en las autonómicas y generales. Aunque destacamos al importancia de vigilar el cumplimiento de los convenios de reciprocidad que en determinados países, como Uruguay o Argentina, no se produce. También quere-

mos involucrar al Gobierno para que amplíe el concepto de sufragio y que amplíe los convenios a países donde la reciprocidad sea posible. Esta medida no hace más que constatar la importancia de la inmigración y la normalización de sus derechos y libertades como cualquier otro ciudadano, estrategia en la que siempre estará el PNV. ♦

Emilio Olabarría es diputado en el Congreso por el PNV.

Reconocer el derecho a sufragio pasivo y activo

JOAN TARDÀ



■ Como republicano entiendo que la ciudadanía no es plena hasta que no se hacen efectivos todos los derechos reco-

nocidos y entre ellos es condición sine qua non ejercer el derecho al sufragio. Aún así no hemos apoyado esta iniciativa porque no se han admitido ninguna de las consideraciones hechas desde ERC y no se prevé ninguna modificación durante la legislatura para que estos derechos sean reconocidos plenamente. Además, consideramos que debe ser efectiva el estricto cumpli-

miento de la reciprocidad para que los ciudadanos de otros países pudieran votar, hecho que hasta ahora no se produce. Aún así, desde ERC entendemos que se favorece la integración de los inmigrantes en esta sociedad gracias al reconocimiento del derecho al sufragio. ♦

Joan Tardà es diputado de ERC en Congreso de los Diputados.

Buena noticia entre las medidas restrictivas de PP y PSOE

GASPAR LLAMAZARES



■ Consideramos que dentro de las medidas restrictivas que consensúan PP y PSOE para recortar derechos a los inmigran-

tes, esta es una buena noticia que IU lleva desde hace años en su programa electoral. También es un reconocimiento del arraigo de los inmigrantes en España y viceversa. La influencia del voto inmigrante, presumiblemente no tendrá una mayor transcendencia e incluso serán los propios inmigrantes quienes soliciten su derecho al voto. También hay que recordar que de los aproximadamen-

te 650.000 inmigrantes que podrán votar, tan sólo entre un 15% o 20% harán efectivo ese derecho (unos 100.000) ante las restricciones y los diversos problemas sociales y de arraigo que estas personas llevan consigo, por lo que la incidencia en el mapa electoral español no será muy significativa. ♦

Gaspar Llamazares es diputado en el Congreso por IU.

Pyme
 capacidad de financiación
 proyectos en el exterior
 socio financiero
 cliente
 mercado
 ventas
 interés
 divisiva
 expansión
 participación de capital
 crecimiento
 desarrollo
 análisis
 fondos propios
 préstamo
 apoyo financiero
 flexibilidad
 innovación
 consultoría
 subvenciones
 amortización
 sector privado
 fondos estatales
 experiencia
 garantía
 fondos estatales
 exterior
 crédito
 desde subordinada

¿Su pyme busca financiación para proyectos de inversión en el exterior?

Nuestra prioridad es la pyme y nuestro objetivo fomentar la internacionalización de las empresas y la economía española.

En **COFIDES**, Compañía Española de Financiación del Desarrollo, además de recursos propios, gestionamos los fondos estatales **FIEX** y **FONPYME**. En 19 años hemos aprobado más de 450 proyectos privados y viables de inversión con un impacto positivo en el desarrollo económico y social de 60 países.

Entre en www.cofides.es y cuéntenos su proyecto.



Su socio financiero en el exterior

MERCADOS

RENTA VARIABLE

■ **Jornada de fuertes alzas en los mercados europeos**, con la Bolsa italiana como una de las más alcistas, al avanzar un 2,05%. El resto de las grandes plazas, sin embargo, se quedaron por debajo del 2%. Así, en Frankfurt, el Dax ganó un 1,66%, gracias fundamentalmente al buen comportamiento de Infineon y el Commerzbank, compañías que lideraron las alzas con un

6,2%, respectivamente. En París, el Cac 40 sumó un 1,37%, con Societé Générale como el valor más alcista del índice galo, con un 5,9%, seguido muy de cerca por Alcatel-Lucent, con un 5,7% y Accor, con un 4,8%. En Londres, el FTSE avanzó un 1,13%, empujado por el tirón del sector financiero, en especial del Royal Bank of Scotland, con un 9,5% y Lloyds, con un 7,5%.

DAX	5.587,45	CAC 40	3.714,02	FTSE 100	5.137,72
▲ +1,66%		▲ +1,37%		▲ +1,13%	
FTSE MIB	22.772,50	PSI 20	8.496,68	LATIBEX	3.185,40
▲ +2,05%		▲ +3,14%		▲ +2,87%	

Mundo		
INDICE	ULT.	VAR (%)
DJ*	▲ 9.922	+1,63
S&P500*	▲ 1.062	+1,87
Nasdaq C.*	▲ 2.092	+1,60
Nasdaq 100*	▲ 1.706	+1,48
Nikkei	▼ 9.891	-1,83
Hang Seng	▼ 21.264	-2,28

*Datos a media sesión

LA CRÓNICA DE LA SESIÓN

El PIB de EEUU hace rebotar al Ibex, que supera los 11.600

IGNACIO ALONSO-VILLALOBOS



Los mínimos de las tres últimas semanas quedaron atrás en cuanto los inversores conocieron que el PIB del tercer trimestre en EEUU, no sólo había sido positivo por primera vez en un año, sino que además había superado con creces las expectativas de los analistas. Algunos bolsistas comentaron la buena ocasión de callarse que habían perdido los expertos de Goldman Sachs, quienes recientemente habían revisado a la baja su previsión de crecimiento para este indicador entre julio y septiembre. Nada más conocerse que la economía estadounidense había repuntado un 3,5%, frente al 3,1% estimado, las compras presionaron sobre

la renta variable en todas las plazas, animadas tras comprobar que las principales aportaciones del indicador habían sido generadas por el consumo privado y la inversión residencial. Esta mejora del panorama económico extendió cierto optimismo de cara a las próximas sesiones, que volvieron a tomar posiciones, fundamentalmente, en valores financieros y títulos ligados al ciclo económico. En esta dinámica, todos los *blue chips* españoles ganaron posiciones, liderados por los dos grandes bancos, aunque las recuperaciones se extendieron a todos los valores del Ibex 35. La mayor subida correspondió a Telecinco que ganó un 9,75%.

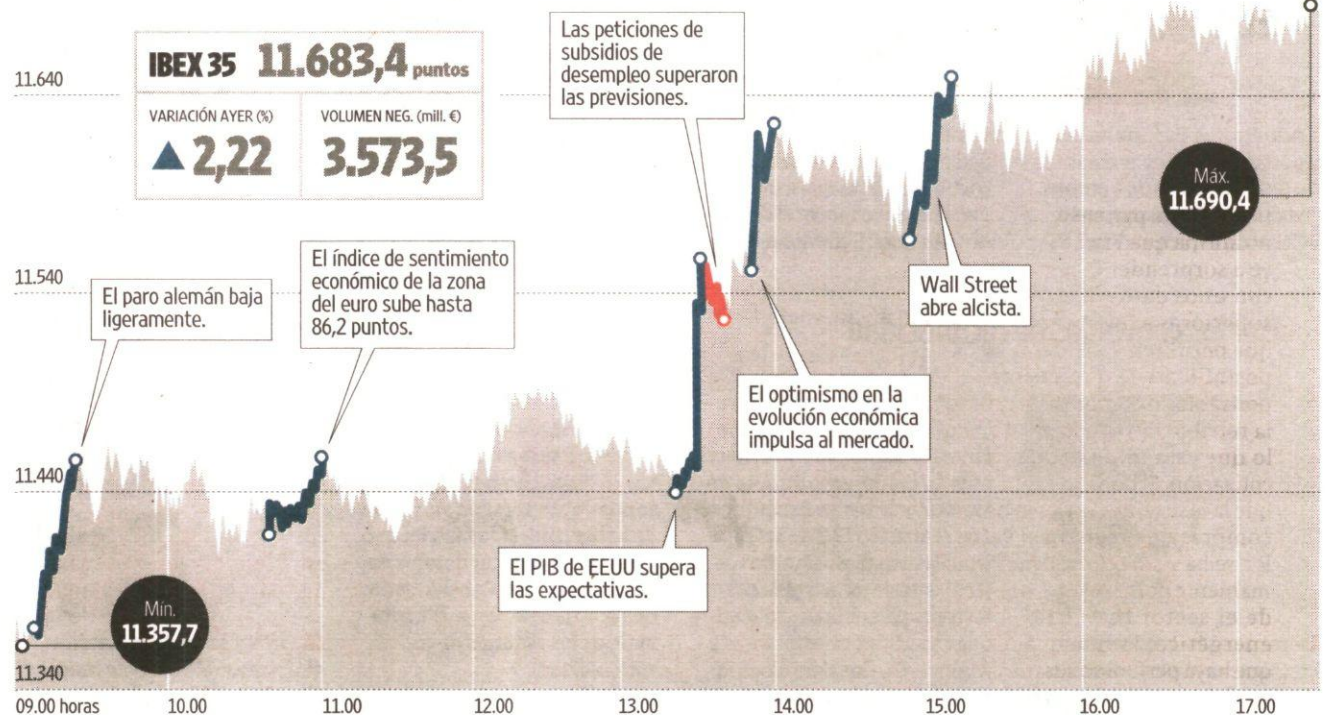

▲ **Telecinco**
7,77 (+9,75%)

Los resultados presentados por la cadena de televisión de Fuencarral fueron aprovechados por la compañía para liderar las ganancias en el Ibex 35.

▲ **T. Reunidas**
37,72 (+5,07%)

Las acciones de Técnicas Reunidas, que en el año lideran los avances en el Ibex al dispararse un 115%, fueron ayer las segundas más alcistas del índice español.

▲ **Santander**
11,35 (+3,56%)

El buen comportamiento mostrado ayer por el Santander le permitió al valor ser el 'blue chip' más alcista de la sesión y, además, recuperar los 11 euros.

▲ **BBVA**
12,58 (+3,28%)

El fuerte impulso de los valores bancarios dejó al Ibex al borde los 11.700 puntos. El BBVA ganó un 3,28% y se asentó sobre el nivel de los 12 euros por acción.

▲ **Telefónica**
19,19 (+0,95%)

A pesar de no ser uno de los valores más alcistas del índice, el avance de casi un punto porcentual que se anotó ayer la operadora le hizo recuperar los 19 euros.

▲ **Acciona**
84,15 (+0,60%)

En una sesión en la que ningún valor del Ibex cerró en números rojos, los títulos de la constructora Acciona fueron los menos alcistas, al avanzar un 0,6%.

LA TRIBUNA

TOMÁS GALLO



Hablemos de Estados Unidos

La economía americana sigue siendo la que dictamina el rumbo de los mercados, por lo que consideramos importante comentar la actual situación macro. Empecemos por el consumo doméstico, que representa el 70% del PIB de EEUU, por lo que su evolución es fundamental para los beneficios de las compañías americanas. La encuesta de confianza del consumidor

tuvo un dato peor de lo esperado en el mes de septiembre. Este peor dato se explica por un empeoramiento de la situación actual, más que por un empeoramiento de las expectativas del futuro. La situación actual arroja dudas a los americanos por las incertidumbres sobre las perspectivas del mercado laboral y consecuentemente el nivel de renta disponible. Estrechamente ligado al consumo, en el mercado laboral americano, con tasas de paro cercanas al 10%, las pérdidas de empleo continúan siendo una amenaza para el ciu-

dadano. Dichas pérdidas de empleo continuaron acelerándose en septiembre, lo que implica que cualquier recuperación económica tendrá que esperar para poder ser sostenible y duradera. Uno de los sectores que más sufre el desempleo es el sector inmobiliario, por el endurecimiento de las condiciones de crédito y la paralización de la demanda. Precisamente la evolución del mercado inmobiliario es una de las claves por su importancia estratégica en esta crisis. Cabe decir que se venden muy pocas viviendas nuevas, pero apenas existe acumulación de vivienda nueva, por lo que en breve se tendrá que empezar a construir, lo que beneficiará a las constructoras. En Atlas Capi-

tal pensamos que todavía existen muchas dudas sobre la evolución de la economía, y debido al rally alcista de los mercados provocado por la estabilidad de los mercados de crédito, las compañías más cíclicas como las financieras, productoras de materias primas y de consumo son las que más han subido, ya que son las más sensibles al ciclo económico y las que primero reaccionan, quedándose rezagadas las industriales, que deberían centrar la atención de los inversores. Un hecho muy importante es la atractiva valoración del dólar, que hace más interesante la inversión en el medio plazo.

Tomás Gallo es socio director de Atlas Capital.

LA PREGUNTA

LUIS APARICIO



¿Debemos aprovechar la caída de las petroleras?

Si un sector está siendo unánime en los malos resultados es el de los valores petroleros. La caída media del beneficio en los primeros nueve meses supera el 40% y afecta tanto a los grandes emporios como a las compañías más modestas, y tampoco distingue mucho entre refino, marketing o extracción. La caída del precio del crudo y la

menor demanda se han encargado de este desplome de precios después de años de bonanza y de máximos del llamado oro negro. Habrá que empezar a mirar las petroleras con otros ojos, porque en sus resultados han reflejado todo lo malo posible: dólar débil, precios a la baja, menor consumo. Con un poco de paciencia y una adecuada elección pueden convertirse en un estupendo sector para colocar los últimos euros del año.

Luis Aparicio es periodista económico-financiero.

RENTA FIJA

□ El sólido crecimiento de la mayor economía del mundo penalizó a activos refugio como la deuda pública. En Europa, UBS reavivó el temor sobre la avalancha de nuevas emisiones, tras augurar que el valor de éstas operaciones aumentaría un 11% en 2010. En cambio, la buena acogida de las últimas subastas en EEUU sirvió de soporte para el *treasury*.

Bono Español 3,88%

▲ **+0,09**

INDICE	ULT. %	VAR
Alemán	▲ 3,33	+0,07
Inglés	▲ 3,67	+0,06
EEUU	▲ 3,51	+0,09

CRUDO

□ La fortaleza económica de EEUU, principal consumidor mundial de combustible, dio alas al oro negro. El petróleo también se benefició de la debilidad del dólar, que eleva el atractivo de las materias primas para el inversor internacional. Al cierre de las plazas europeas, el precio del contrato de West Texas subía un 3,54% hasta los 80,20 dólares.

Petróleo Brent 78,38\$

▲ **+3,32%**

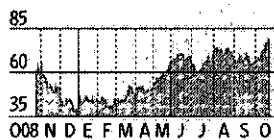

DIVISAS

□ El buen dato de PIB en EEUU pasó factura, paradójicamente, a la divisa estadounidense. El yen también perdió terreno frente a las principales monedas, lastreado por su carácter de valor refugio. Por su parte, la libra se apreció frente al euro, después de que el último dato de aprobación de hipotecas en Reino Unido alcanzase su máximo de los últimos 18 meses.

Dólar/Euro 1,483 \$

▲ **+0,41%**

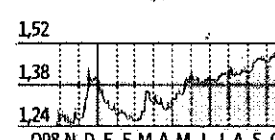

EL CORRO Por Herradura Azul

Afirman que Viscofán elevará su retribución

Un asiduo al parqué madrileño afirma que Viscofán vuelve a sorprender al mercado con unos datos de negocio superiores a los esperados, que permiten considerar la posibilidad de que sus responsables decidan mejorar la retribución al accionista, lo que está impulsando su cotización. El bolsista explica que la insistente corriente de compras que registra el valor, se ha visto reforzada últimamente por transvases desde el sector bancario y el energético, lo que explica que haya perforado sus máximos de 1998. Con cargo a 2008, el grupo repartió un dividendo único de 0,2050 euros, devolvió 0,29 euros de la reserva de prima de emisión y amortizó un 0,28% del capital (131.197 acciones). Los bolsistas se muestran optimistas tras haber anunciado la sociedad que espera superar sus objetivos de beneficio para el ejercicio en cur-

EVOLUCIÓN EN BOLSA

□ Datos en euros.

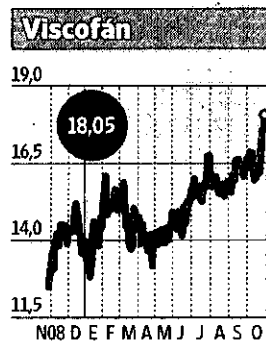

Fuente: Infobolsa.

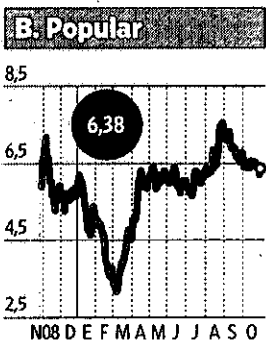

infografia@neg-ocio.com

so, lo que, después de haber presentado unos resultados trimestrales mejores que los esperados, ha dado alas al valor. El asiduo añade que la impresión general es que el relanzamiento no ha concluido, ni mucho menos,

puesto que se considera que la cotización aún no refleja el potencial del grupo navarro. Argumenta que los analistas se muestran optimistas ante la marcha futura de sus negocios y parecen convencidos de que las previsiones

del equipo directivo se van a superar. Afirman que la evolución de sus resultados –el beneficio neto aumentó un 34,1% entre enero y septiembre y se cifró en 47,8 millones, frente a los 45 que habían estimado los expertos y a los 35,7 de un año antes– pone de relieve la fortaleza de sus fundamentales y proporciona un fuerte soporte a la cotización, que prevén siga estableciendo nuevos máximos. Los bolsistas elogian el bajo apalancamiento de la empresa, su buena gestión de costes y la elevada generación de caja.

El Popular no prevé emitir con garantía del Estado. En medios financieros se asegura que las acciones del Popular tienen que rebotar, pues el castigo que han sufrido por las informaciones relativas a que emitirían bonos con garantía del Estado carecen de fundamento. ♦

CLAVES DE LA JORNADA

Eurostoxx 50

Suben					
NOMBRE	ÚLTIMO	DIF. (%)	MAX.	MIN.	TÍTULOS (MILL.)
ING GROEP	9,17	7,45	9,31	8,48	43.523.246
AEGON	5,19	6,39	5,27	4,81	26.478.849
SOCIETE	46,14	5,91	46,52	42,80	5.682.869
DT.BANK	51,64	5,60	51,67	45,98	11.819.808
ST. GOBAIN	35,71	4,48	36,07	33,57	2.958.746

Bajan					
NOMBRE	ÚLTIMO	DIF. (%)	MAX.	MIN.	TÍTULOS (MILL.)
CRH PLC	17,06	-6,78	18,33	17,04	5.189.482
SANOFI	50,88	-2,44	52,20	50,65	4.337.144
F. TELECOM	17,52	-1,35	17,95	17,25	17.710.529
E.ON	26,68	-0,82	27,18	26,18	13.884.100
RWE	60,87	-0,77	61,90	60,15	2.850.256

El PIB de EEUU disipa las incertidumbres

□ Los principales índices europeos repuntaron con fuerza, aliviados por el dato de PIB en EEUU, que ahuyentó los temores económicos. De esta forma, el EuroStoxx 50 avanzó un 1,67% hasta los 2.824,78 puntos, arrastrado en esta ocasión por la industria financiera. Los bancos recuperaron parte del terreno perdido en los últimos días, en los que ING reavivó el temor a nuevas capitalizaciones en el sector. En el extremo contrario, las empresas de telecomunicaciones y las compañías eléctricas cerraron en negativo.

El Valor: Antena 3 TV

Acumulan					
BROKER	OP	PM	TÍTULOS	EFFECTIVO	%COMPRA
BIN Mad	231	5,8484	251.930	1.473.391	7,85
ESI Mad	196	5,8844	238.806	1.405.235	7,49
MST Mad	233	5,954	164.757	980.962	5,23
M&B Mad	164	5,9357	286.060	1.697.979	9,05
VTF Mad	118	6,0474	102.648	620.751	3,31
CAC Mad	201	5,7813	296.573	1.714.580	9,14

Sus resultados tranquilizan al mercado

□ La cadena de televisión protagonizó la mayor subida de la Bolsa española, después de que sus títulos se revalorizaran un 16,45%, hasta los 6,3 euros. Los inversores valoraron positivamente los beneficios del grupo que, pese a descender un 75% entre enero y septiembre, batieron las previsiones del mercado. El intermediario financiero más comprador de la jornada fue Interdin.

'MORNING MEETING'

Gas Natural

Firma: HSBC
□ El banco británico inició ayer la cobertura de Gas Natural con una recomendación de "infraponderar" y un precio objetivo de 12 euros, un 7% por debajo de su cierre de ayer. La firma teme que las tribulaciones de la economía española lastren las cuentas de la empresa gasística, ya penalizadas de por sí por la reciente adquisición de Unión Fenosa.

Visión: las acciones de la compañía han registrado una corrección del 25% desde que comenzó el año.

Iberdrola Renovables

Firma: Banesto Bolsa
□ La entidad reiteró ayer su recomendación de compra por la eléctrica y le asignó un precio objetivo de 4,53 euros. En un informe al que ha tenido acceso NEGOCIO, los analistas de la firma señalan que Iberdrola Renovables es la opción más clara del sector, gracias a su buena valoración, su bajo riesgo financiero y un perfil de crecimiento muy equilibrado.

Visión: la entidad señala que, en el escenario más negativo, el potencial alcista de Renovables rondaría el 20%.

Santander

Firma: Nomura, Citi, Societé G.
□ Los resultados del Santander provocaron la reacción inmediata de las firmas de inversión, que ayer revisaron en bloque su visión de la entidad. Ayer, Nomura y JPMorgan elevaron su precio objetivo desde 12,3 hasta 12,7 euros y desde 12,4 hasta 12,5 euros, respectivamente. Por su parte, los expertos de Citigroup reiteraron su consejo de "compra".

Visión: la entidad que preside Emilio Botín se ha revalorizado cerca de un 75% desde el pasado 2 de enero.

Mapfre

Firma: Banesto Bolsa
□ La aseguradora ha recibido una de cal y otra de arena por parte de las firmas de inversión. El martes, Citigroup elevó el precio objetivo de Mapfre hasta los 3,3 euros. Sin embargo, ayer los analistas de Banesto Bolsa reiteraron su consejo de "infraponderar" y asignaron al grupo un precio objetivo de 2,93 euros, un 6,5% por debajo de su cierre de ayer.

Visión: los títulos del grupo acumulan una plusvalía del 33,5% en el año, triplicando los avances del sector en Europa.

MERCADOS

IBEX 35

NOMBRE	ULTIMO	DIF. (%)	DIF. AÑO (%)	EFFECTIVO	TÍTULOS	MED.TIT.A.	PER	RT DIV	BPA	P.O.	PAY-OUT	MÁX.AÑO	MIN.AÑO	CAPIT.(MILL)	DIV. BRUTO	DIV. NETO	PESO
ABENGOA	18,58	4,38	59,28	8.678.036	476.416	352.267	13,20	0,97	1,41	19,20	0,13	21,40	8,45	1.681,12	0,18	0,15	0,33
ABERTIS A	14,90	1,29	29,68	26.890.904	1.819.296	1.356.858	16,96	6,04	0,88	16,30	1,02	15,79	9,03	10.487,32	0,30	0,25	2,12
ACCIONA	84,15	0,60	-2,17	18.205.224	216.428	249.588	17,74	3,47	4,74	112,40	0,62	98,90	71,02	5.347,73	1,85	1,52	1,09
ACERINOX	14,03	0,97	28,09	21.789.406	1.559.005	958.872		2,50		12,10		15,44	7,77	3.496,71	0,15	0,12	0,71
ACS	33,78	1,62	9,71	25.847.194	775.094	780.205	99,14	6,07	0,34	36,70	6,02	37,75	26,80	10.629,22	1,15		2,14
ARCELORMITT.	24,18	3,25	42,24	21.926.548	921.343	504.572		1,45		29,40		28,80	12,61	34.263,06	0,11		0,87
B.POPULAR	6,38	2,82	11,90	43.462.114	6.912.365	8.300.162		4,24		6,20		7,53	3,07	8.499,15	0,08	0,06	2,12
B.SABADELL	4,68	1,19	1,12	13.669.341	2.935.236	2.511.547		5,76		4,00		5,23	2,81	5.622,00	0,07		1,42
BANESTO	8,87	3,50	15,76	5.297.857	609.198	482.374	8,28	6,09	1,07	8,95	0,50	9,65	4,63	6.093,73	0,11		0,30
BANKINTER	7,54	4,00	27,13	17.383.698	2.342.578	1.229.685	13,82	3,84	0,55	6,50	0,53	9,81	5,47	3.572,06	0,07	0,06	0,88
BBVA	12,58	3,28	52,41	400.922.424	32.218.441	33.733.427	9,39	2,70	1,34	12,16	0,25	12,76	4,32	47.149,33	0,09	0,07	11,69
BME	22,90	2,00	39,35	9.671.220	425.896	542.017	11,34	10,35	2,02	26,00	1,17	27,59	12,15	1.914,81	0,40	0,33	0,48
CINTRA	7,38	4,09	41,65	13.415.936	1.861.397	2.540.455		1,08		9,04		8,61	2,97	4.195,90	0,09		0,62
CRITERIA	3,39	2,11	24,40	7.386.586	2.204.586	2.374.313		4,72		3,74		3,56	1,91	11.400,20	0,10		1,14
ENAGAS	14,24	1,50	-4,29	28.836.573	2.044.765	1.237.918	12,66	4,56	1,13	16,50	0,58	15,20	10,14	3.399,56	0,39	0,32	0,86
ENDESA	22,66	0,89	11,32	10.202.595	454.543	753.152	6,19	25,99	3,66	23,20	1,61	24,00	13,80	23.991,28	5,90		0,30
FCC	28,73	2,17	30,81	14.015.183	491.128	406.307	17,04	5,46	1,69	31,00	0,93	33,45	17,72	3.657,33	0,79		0,55
FERROVIAL	29,68	4,03	60,50	20.917.869	719.883	747.984		6,74		42,60		35,11	14,44	4.162,92	1,50		0,82
GAMESA	12,70	0,83	1,25	36.056.982	2.829.242	2.291.336	19,79	1,57	0,64	16,90	0,31	16,88	7,62	3.089,84	0,20		0,78
GAS NATURAL	13,95	1,53	-25,52	34.829.324	2.519.992	2.429.741	10,94	7,03	1,28	15,00	0,77	21,63	8,32	12.853,94	0,10		1,30
GRIFOLS	11,36	2,67	-6,06	23.269.346	2.083.513	1.744.602	17,10	2,03	0,66	17,35	0,35	14,27	9,92	2.419,30	0,23	0,19	0,60
IB.REMOVABLE	3,12	1,96	3,14	24.129.741	7.761.734	9.258.014		0,64		3,77		3,56	2,70	13.179,07	0,03	0,02	0,66
IBERDROLA	6,28	1,29	1,42	205.034.578	32.880.186	30.492.517	13,42	5,10	0,47	7,00	0,68	6,91	4,22	32.984,57	0,18	0,15	8,34
IBERIA	1,96	3,70	-1,01	8.909.156	4.600.338	6.791.790		2,25		2,25		2,27	1,34	1.868,08	0,17	0,14	0,46
INDITEX	40,22	0,73	30,60	51.695.921	1.300.873	1.700.013	20,51	1,37	1,96	42,40	0,28	41,00	23,25	25.070,47	1,50	0,45	3,82
INDRA A	16,40	1,33	5,26	11.626.367	711.837	791.698	14,09	3,72	1,16	18,05	0,52	18,20	12,75	2.691,24	0,61	0,50	0,68
MAPFRE	3,04	2,05	33,52	13.500.173	4.469.844	6.160.524	9,12	4,94	0,33	2,92	0,45	3,38	1,30	8.701,87	0,08		0,87
OHL	18,73	3,74	93,98	13.612.644	740.548	627.182	10,65	2,40	1,76	22,85	0,26	21,80	6,01	1.638,44	0,45	0,37	0,31
R.E.C.	36,20	3,05	4,52	20.074.266	567.508	606.382	16,01	3,51	2,26	41,30	0,56	36,44	26,16	4.896,77	0,83	0,68	1,22
REPSOL YPF	18,61	1,78	31,96	122.019.919	6.633.210	6.670.723	15,37	5,64	1,21	18,90	0,87	19,27	10,87	22.714,10	0,53		5,71
SACYR VALLE	10,48	3,82	64,44	4.977.460	481.367	514.355		1,43		10,40		13,95	4,77	3.194,56	0,15	0,12	0,32
SANTANDER	11,35	3,56	73,39	842.437.142	75.140.131	72.041.367	10,41	5,73	1,09	12,40	0,60	11,71	3,88	92.569,01	0,14	0,11	22,89
TECNICAS REU	37,72	5,07	115,95	13.646.817	365.934	345.480	14,43	3,42	2,61	42,40	0,49	41,21	17,37	2.108,55	0,65	0,53	0,41
TELECINCO	7,77	9,75	15,38	17.736.096	2.357.275	1.194.216	35,16	11,07	0,22	6,70	3,89	9,86	3,90	1.916,39	0,87	0,71	0,27
TELEFONICA	19,19	0,95	25,24	531.050.393	27.837.696	27.717.967	11,64	5,21	1,65	21,00	0,61	19,73	13,08	90.288,95	0,50		22,90

Hechos Relevantes: ACS: La sociedad remite información sobre los resultados del tercer trimestre de 2009. Ferrovial: La sociedad remite información sobre los resultados del tercer trimestre de 2009. Telecinco: La sociedad remite información sobre los resultados del tercer trimestre de 2009.

MERCADO CONTINUO

NOMBRE	ULTIMO	DIF. (%)	DIF. AÑO (%)	EFFECTIVO	TÍTULOS	PER	RENT DIV	NOMBRE	ULTIMO	DIF. (%)	DIF. AÑO (%)	EFFECTIVO	TÍTULOS	PER	RENT DIV
ACT.ACTI. E INVER. INMOBI	1,95	1,83	33,22	51.009	26.336			INBESOS	2,55	4,73	-0,20	15.184	6.093		
ADOLFO DOMÍNGUEZ	11,16	1,45	66,17	51.886	4.659	24,91	1,34	INDO INTERNACIONAL	1,38	2,60	30,19	165.536	124.731		
AFIRMA GRUPO INMOBILIARIO	0,31	4,10	-18,23	462.441	1.543.739			INMOBILIARIA COLONIAL	0,15	2,11	-9,38	418.607	2.920.152		
AGUAS DE BARCELONA S/A	19,72	0,05	53,11	1.741.275	88.293	12,54	13,18	INMOBILIARIA DEL SUR	17,70	-5,85	-15,40	35.880	2.009	40,73	2,15
ALMIRALL S.A.	8,93	2,06	68,59	2.733.265	309.057	9,63	3,47	INZYSA INFORMES Y PROVEC.	2,85	-0,35	14,92	7.019	2.399	71,94	
AMPER	6,04	3,25	39,04	327.707	55.865	9,97	2,48	JAZZTEL PLC	0,29	6,20	125,58	8.352.449	29.943.194		
ANTENA 3 DE TELEVISION	6,30	16,45	51,44	9.606.109	1.628.646	39,39	1,90	LA SEDA DE BARCELONA - A	0,34	0,00	0,00				
AVANZIT S.A.	0,78	2,90	-9,20	1.727.256	2.271.939			LAB.FARMACEUTICOS ROVI	7,58	1,07	31,48	878.811	118.444		1,06
AZKOYEN	3,14	2,95	30,83	36.643	11.989			LEVANTINA EDIFICAC.OO.PP	9,30	1,20	2,27	14.693	1.612	15,90	
BANCO DE VALENCIA	6,04	2,90	-18,76	1.842.246	309.453	20,08	1,66	LINGOTES ESPECIALES	3,83	6,39	4,93	28.717	7.585	11,97	
BANCO GUIPUZCOANO	5,17	-0,58	-7,06	98.164	19.103	12,56	1,16	MECALUX	9,86	-2,28	-17,83	796.442	82.117	6,59	
BANCO PASTOR	4,98	1,22	2,36	201.793	41.086			METROVACESA	21,65	0,00	-41,45	74.579	3.445		
BARON DE LEY	33,95	-1,85	-5,06	148.058	4.369	11,63		MIQUEL Y COSTAS & MIQUEL	15,01	0,07	35,13	225.975	15.134	9,56	3,13
BAYER AG O.N.	48,86	0,00	19,54	22.122	461		2,11	MONTEBALITO	4,50	0,00	-6,25	22.255	5.079		
BEPESA MEDIO AMBIENTE	15,74	6,42	31,28	33.244	2.225			NATRA	2,83	-2,41	-20,35	299.847	106.774		
BODEGAS RIOJANAS	7,08	0,00	-16,53	2.769	390	57,57	1,41	NATRACUTICAL S.A.	0,45	1,12	-10,00	187.025	420.964		
CAJA DE AH. MEDITERRANEO	5,77	0,17	3,89	277.635	48.137	0,83		NH HOTELES	3,88	6,05	18,29	6.271.912	1.774.163		
CAMPORRIO FOOD GROUP	6,86	-0,58	-8,29	238.721	35.040	46,08		NICOLAS CORREA	2,21	-2,00	-25,25	277.715	125.916	117,26	
CEMENTOS PORTVALDERRIVAS	31,09	1,44	28,21	134.453	4.332		4,57	PAPELES Y CARTONES EUROPA	3,85	2,80	42,28	193.399	51.127	0,78	
CIA.ESPAÑOLA DE PETROLEOS	24,06	-0,04	-63,60	457.826	19.009	22,81	4,16	PESCANOVA	23,35	3,32	-0,25	1.192.372	51.492	8,98	1,93
CIA.GENERAL INVERSIONES	1,45	0,00	1,48	24	16		3,64	PRIM S.A.	7,20	0,14	19,44	35.903	4.994	13,38	2,36
CIA.VINICOLA DEL N.ESPAÑA	14,25	0,00	-11,15			18,52	3,93	PROSEGUR	27,50	2,00	21,29	1.416.137	51.781		2,84
CIE AUTOMOTIVE S.A.	3,80	1,20	8,43	247.970	67.080	20,62		PULEVA BIOTECH	1,26	0,80	41,57	47.989	37.693		
CLINICA BAVIERA, S.A.	8,73	2,71	22,96	77.906	9.522	12,84		REALIA BUSINESS S.A.	1,82	-1,09	17,42	21.149	11.679		
CODERE, S.A.	6,40	-1,54	-25,58	43.286	6.797			RENO DE MEDICI.ORDINA/S/A	0,25	3,32	55,63	51.111	210.396		
CONSTRUY AUX.F.F.C.C.	334,75	4,86	38,23	3.980.178	12.343	9,95	2,84	RENTA 4 SERVICIOS DE INV.	5,28	0,57	2,21	7.866	1.490	71,42	
CORPORACION DERMOESTETICA	3,16	2,43	-9,71	45.932	14.797			RENTA CORP.REAL ESTATE	3,02	2,37	64,13	66.589	22.695		
CORPORACION FINANCIERA ALBA	36,45	3,79	35,98	3.613.626	99.827	5,07	2,05	REYAL URBIS, S.A.	3,29	4,78	-34,07	22.861	6.985		
DINAMIA CAPITAL PRIVADO	10,85	1,21	25,83	25.097	2.333			SERVICE POINT SOLUTIONS	1,17	5,91	82,03	255.871	226.162	146,03	
DOGI INTERNA. FABRICS, SA	0,64	0,00	-21,95					SHIACE	1,44	13,83	75,61	1.160.331	868.093		
DURO-FELGUERA	6,83	1,94	91,64	700.841	103.781	12,14	5,12	SOL MELIA	6,26	6,47	49,04	2.720.745	442.358	60,55	0,96
EBRO PULEVA, S.A.	13,09	2,91	44,45	7.452.278	573.797	27,72	4,58	SOLARIA ENERGIA Y MEDIO	2,71	9,72	41,88	1.699.188	657.683		
ELECNOR, S.A.	11,37	1,34	64,78	206.617	18.475	12,02	1,93	SOS CORP.ALIMENTARIA, SA	2,19	7,35	-80,74	1.847.129	868.281		
ERCROS	1,44	7,70	-10,00	1.247.537	895.466			SOTOGRADE	5,50	0,00	-32,52	2.871	522		

EUROSTOXX 50

NOMBRE	ÚLTIMO	DIF. (%)	DIF. AÑO (%)
AB INBEV	32,71	0,94	97,29
AEGON	5,19	6,39	14,79
AIR LIQUIDE	76,50	1,69	16,88
ALLIANZ VNA	81,65	3,62	8,87
ALSTOM RGPT	48,53	3,69	15,59
ARCELORMITTA	24,21	3,91	42,41
AXA UAP	17,45	1,57	10,10
BASF AG	37,42	1,14	34,94
BAYER AG NA	48,28	0,73	16,20
BBVA	12,58	3,28	52,41
BNP PARIBAS	53,74	3,11	77,65
CARREFOUR	29,68	-0,22	7,85
CRED.AGRICOL	13,40	4,28	67,50
CRH PLC	17,06	-6,78	-5,22
DAIMLER AG	34,59	4,13	29,53
DANONE	41,94	-0,07	-2,87
DT.BANK NA	51,64	5,60	85,56
DT.BOERSE NA	57,60	3,30	13,39
DT.TELEKOM	9,58	-0,21	-10,93
E.ON AG NA	26,68	-0,82	-6,19
ENEL S.P.A.	4,14	1,35	-8,39
ENI S.P.A.	17,58	0,11	5,02
FRANCE TELECOM	17,52	-1,35	-12,22
GDF SUEZ	29,13	0,09	-17,55
GENERALI ASS	17,92	1,59	-8,06

S&P EUROPE 350

NOMBRE	ÚLTIMO	DIF. (%)	DIF. AÑO (%)
3I GROUP	2,72	0,63	0,04
A.P. MOLLER M	35.300,00	2,32	25,62
AB INBEV	32,71	0,94	97,29
ABB LTD N	19,96	-2,35	28,11
ABERTIS A	14,90	1,29	29,68
ACCIONA	84,15	0,60	-2,17
ACCOR	33,78	4,79	-3,79
ACERINOX	14,03	0,97	28,09
ACS	33,78	1,63	9,71
ADECCO N	47,60	1,93	33,04
ADIDAS AG	32,76	1,90	20,71
AEGIS GROUP	1,07	1,51	44,16
AEGON	5,19	6,39	14,79
AGFA-GEVAERT	4,00	10,50	115,05
AHOLD	8,72	-0,34	-0,79
AIR FRANCE	10,99	7,85	19,85
AIR LIQUIDE	76,50	1,69	16,88
AKZO NOBEL	41,40	1,03	40,63
ALCATEL-LUCE	2,88	5,70	87,54
ALLIANZ VNA	81,65	3,62	8,87
ALLIED IRISH	1,85	-11,91	10,45
ALPHA BANK	13,02	8,50	132,50
ALSYM RGPT	48,53	3,69	15,59
ALTAIR	14,42	-0,14	10,92
ANG.AMERICAN	23,00	5,60	48,77
ANGLO IRISH	0,22	-6,06	8,50
ARM HOLDINGS	1,49	1,85	72,25
ARM HOLDING	18,86	2,31	47,88
ASSA ABLOY B	122,10	1,75	37,97
ASTRAZENECA	27,52	-1,33	-1,96
ATLANTIA	16,67	3,03	27,25
ATLAS COPA	96,50	3,49	44,57
AVIVA PLC	3,97	-0,20	1,80
AXA UAP	17,45	1,57	10,10
B.POPULAR	6,38	2,82	11,90
B.SABADELL	4,69	1,19	1,12
BAE SYSTEMS	3,15	-1,22	-16,33
BALOISE N	87,50	1,04	11,47
BANKINTER	7,95	4,00	27,13
BARCLAYS	3,30	3,45	115,12
BASF AG	37,42	1,14	34,94
BAYER AG NA	48,28	0,73	16,20
BBA AVIATION	1,56	3,18	125,65
BBVA	12,58	3,28	52,41
BCA MPS	1,34	2,30	-12,52
BCA POP MILA	5,32	5,04	27,09
BCO ESP.SANT	5,05	3,82	-24,51
BCO POPOLARE	6,25	4,26	26,16
BCP.NOM.	0,99	6,02	20,98
BEIERSDORF	41,94	0,70	-0,14
BELGACOM	26,88	-0,07	-1,65
BG GROUP	10,92	-0,27	14,11
BHP BILLITON	17,20	2,75	32,92
BK OF IRELAND	1,65	-25,00	94,12
BNW STAMMAK	33,93	2,43	57,01
BNP PARIBAS	53,74	3,11	77,65
BOLIDEN LTD	88,75	4,72	398,60
BOUYGUES	34,25	2,92	13,41
BP	5,87	0,36	11,50
BR.AMER.TOB	19,39	-0,92	7,72
BRISA	6,95	1,62	29,88
BRIT.AIRWAYS	1,90	3,38	5,45
BRIT.FOODS	8,38	-0,30	14,80
BRITISH LAND	4,69	3,67	-14,88
BSKYB	5,39	0,75	12,29
BT GROUP PLC	1,33	-0,30	-1,63
BUNZL	6,73	2,36	14,07
CABLE & WIRE	1,48	1,23	-5,24
CADbury	7,73	0,00	27,66
CAP GEMINI	32,39	0,25	17,78
CAPITA GROUP	7,65	0,33	3,99
CARNIVAL PLC	19,51	2,04	29,29
CARREFOUR	29,68	-0,22	7,85
CASINO GUICH	54,62	0,22	0,59

S&P EUROPE 350

(viene de la columna anterior)

NOMBRE	ÚLTIMO	DIF. (%)	DIF. AÑO (%)
INTESA S.PAO	2,95	2,17	16,08
INTL.POWER	2,56	1,67	6,58
INVENSYS PLC	2,91	1,71	67,84
INVESTOR B	126,70	2,43	8,29
ITV	0,44	3,97	10,83
JOHNSON MATT	14,39	1,70	31,42
JUL BAER HL	39,70	2,32	-0,70
KBC HOLDINGS	30,90	2,31	44,06
KESA ELECTR	1,34	2,29	51,93
KINGFISHER	2,24	0,45	66,22
KONE OYJ	25,75	-1,57	65,81
KPN	12,38	-0,80	19,27
L'OREAL	70,19	0,47	12,67
LVMH	71,00	2,16	48,63
MUENCH.RUECK	111,00	-0,09	0,00
NOKIA OYJ	8,85	0,80	-20,27
PHILIPS	17,45	1,45	26,18
REPSOL YPF	18,61	1,78	31,96
RWE AG ST	60,87	-0,77	-4,44
SAINT GOBAIN	35,71	4,48	6,28
SANOFI-AVENT	50,88	-2,44	12,07
SANTANDER	11,35	3,56	73,39
SAP AG	31,58	-0,55	25,10
SCHNEIDER	72,89	2,94	37,53
SIEMENS AG	64,52	2,27	22,48
SOCIETE GRAL	46,14	5,91	28,15
TELECOM ITALIA	1,12	1,17	-2,26
TELEFONICA	19,19	0,95	25,25
TOTAL S.A. B	42,00	0,13	7,94
UNICREDITO	2,37	4,06	35,82
UNILEVER	21,39	3,43	23,36
VINCI	36,98	2,31	23,25
VIVENDI	19,30	0,60	-17,04
VW ST	112,48	2,11	-55,01

DIVISAS

	EURO (EUR)	DÓLAR (USD)	LIBRA (GBP)	FRANCO (CHF)	YEN (JPY)	DÓLAR C (CAD)	REAL (BRL)
EURO (EUR)	0,67395	1,114889	0,662	0,007358	0,631034	0,388508	
DÓLAR (USD)	1,4838	1,6543	0,982222	0,010918	0,9362	0,575871	
LIBRA (GBP)	0,89695	0,604485	0,5937	0,0066	0,565963	0,348106	
FRANCO (CHF)	1,5107	1,0181	1,68425	0,01111	0,95325	0,586294	
YEN (JPY)	135,9	91,59	151,51	89,965	85,7595	52,744025	
DÓLAR C (CAD)	1,5847	1,06805	1,7669	1,0494	0,01166	0,61658	
REAL (BRL)	2,57395	1,7365	2,872692	1,705628	0,018959	1,62185	

LATIBEX

NOMBRE	ÚLTIMO	DIF. (%)	DIF. AÑO (%)
ALFA	36,88	2,79	140,89
AMERICA MOV.	30,54	1,39	41,13
ARACRUZ-B	1,30	0,00	78,08
BA.SANT.RIO	1,40	0,00	12,00
BANCO CHILE	32,21	-0,34	45,22
BANORTE	21,40	1,76	
BBVA B.FRAN.	1,23	-7,52	46,43
BRADESCO-P	13,81	3,29	98,99
BRADESP	14,03	0,36	141,48
BRADESP	13,96	5,04	144,91
BRASKEM	4,64	1,53	179,52
CEMIG P.	10,76	-1,28	9,91
COPEL PR	12,15	-0,74	62,00
ELEKTRA	27,66	4,57	-5,50
ELETOB-B	8,86	-1,23	18,29
ELETOB-O	9,79	-0,20	22,53
ENDESA CHILE	31,47	0,32	29,13
ENERSIS	12,23	0,16	34,25
G.MODELO C	31,09	0,39	51,51

INDICES NACIONALES E INTERNACIONALES

NOMBRE	ÚLTIMO	DIF. (%)	DIF. AÑO (%)
AEX AMSTERD.	309,65	2,10	25,90
BEL20	2.440,45	2,89	27,86
CAC 40	3.714,02	1,37	15,41
DAX	5.587,45	1,66	16,16
DJ GLECHANG	587,22	0,94	45,99
DJ STOXX 50	2.463,54	1,53	19,27
DOW JONES	9.917,54	1,59	13,00
EURO STOXX 50	2.824,78	1,67	15,23
EUROFIR300	997,61	1,77	19,91
EURONEXT 100	648,05	1,44	18,93
EUROTOP 100	2.128,62	1,57	18,34
FTSE 100	5.137,72	1,13	15,87
FTSE ITALIA	23.239,90	2,10	53,95
FTSE LATIBEX	3.185,40	2,87	80,66
FTSE NIB	22.772,50	2,05	17,02
HANG SENG	21.264,90	-2,28	47,80
IBEX 35	11.683,40	2,22	27,05
IBEX MEDIUM	10.751,20	3,58	14,16
IBEX SMALL C	7.472,80	1,77	19,92
IBEX TOP DIV	2.608,10	3,14	24,35
IPSA CHILE	3.361,00	1,18	41,43
LATIBEX BRAS	12.176,40	2,15	97,09
LATIBEX TOP	4.409,10	2,64	57,71
MADRID	1.221,17	2,31	25,12
NASDAQ 100	1.706,24	1,44	40,82
NASDAQ COMP.	2.092,00	1,57	32,65
NEXT 150	1.342,61	3,17	47,55
NIKKEI	9.891,10	-1,83	11,64
PSI GERAL	2.933,26	4,44	41,46
PSI-20	8.496,68	3,14	33,99
S&P 500	1.061,37	1,80	17,51

DIVIDENDOS

COMPANÍA	CONCEPTO	DIVIDENDO BRUTO	FECHA
BANCO DE VALENCIA	A cuenta 2009	0,025	30/10
BANCO GUIPUZCUANO	A cuenta 2009	0,03	30/10
CORPORACIÓN FINANCIERA ALBA	A cuenta 2009	0,50	10/11
TELEFÓNICA	A cuenta 2009	0,50	11/11
CRITERIA	A cuenta 2009	0,10	01/12

FUTUROS

NOMBRE	ÚLTIMO	DIF. (%)	NOMBRE	ÚLTIMO	DIF. (%)	NOMBRE	ÚLTIMO	DIF. (%)
ABENG. (FC)	17,81	0,00	BME (FC)	22,46	0,00	IBERIA (FC)	1,93	2,12
ABER. (FC)	14,87	1,02	CINTRA (FC)	7,09	0,00	INDITEX (FC)	39,42	-0,08
ACC. (FC)	83,70	0,00	CRIT.CAIX. (FC)	3,22	0,00	INDRA (FC)	16,19	0,00
ACER. (FC)	14,07	1,22	ENAGAS (FC)	14,16	0,85	MAPFRE (FC)	2,90	0,00
ACS (FC)	33,72	1,38	ENDESA (FC)	22,47	0,00	REE (FC)	35,40	0,71
B.BAN. (FC)	8,47	0,00	FERROVIAL (FC)	29,00	1,58	REPSOL (FC)	18,60	1,69
B.BANK. (FC)	7,26	0,00	FCC (FC)	28,14	0,00	SACYR (FC)	9,95	0,00
B.BVA (FC)	12,58	3,20	GAMESA (FC)	12,40	0,00	TELEC. (FC)	7,08	0,00
B.POP. (FC)	6,32	1,94	GAS NAT. (FC)	13,80	0,44	TELEF. (FC)	18,62	0,54
B.SAB. (FC)	4,99	0,66	IBERDR. (FC)	6,31	1,77			
B.SANT. (FC)	11,37	3,65	IBRENOV. (FC)	3,06	0,00			

MATERIAS PRIMAS

NOMBRE	ÚLTIMO	NOMBRE	ÚLTIMO	NOMBRE	ÚLTIMO
BRENT CRUDE	78,47	UNLEADED GAS	2,01	SILVER	16,33
LIGHT CRUDE	78,75	NATURAL GAS	5,19	PLATINUM	1.318,00
HEATING OIL	2,04	GOLD	1.034,00	PALLADIUM	319,00

MERCADOS

A PIE DE PARQUÉ

Telefónica busca los 20 euros con el apoyo de los analistas

Las casas de análisis renuevan su confianza en la cotización del valor

OSCAR R. GRAÑA
orodriguez@neg-ocio.com

Telefónica va a por todas. La operadora que preside César Alierta busca vencer antes de que finalice el año la importante resistencia que su cotización tiene en los 20 euros, una cota que, de lograr recuperar, devolvería el precio de las acciones de la compañía a niveles de enero de 2008, cuando el estallido de la crisis provocó un terremoto bursátil que hundió la cotización del valor en el mercado de renta variable.

El *Investor Day* celebrado por la compañía a principios de mes parece haber sido la clave que explica el renovado apoyo de las firmas de inversión por el valor. Las buenas previsiones hechas públicas por sus responsables, el hecho de que la empresa goce de una importante caja con la que poder ejecutar nuevas adquisiciones y su anuncio de mejorar en un 22% el próximo año su política de retribución al accionista han provocado que, en las últimas semanas, un buen número de casas de análisis hayan mejorado sustancialmente su consejo sobre la multinacional española.

La última en hacerlo ha sido Barclays, que ha iniciado esta misma semana la cobertura de sus títulos con la recomendación de "sobreponderar". La fir-

COMPARATIVA

■ Precios objetivos de Telefónica.

BANCO	€
Cheuvreux	24,2
La Caixa	23,2
Morgan St.	23,0
Ibersecurities	22,9
Macquarie R.	22,5
Santander	22,5
Goldman S.	22,1

Fuente: Telefónica.

Negocio

ma británica se une así a una larga lista de expertos que apuesta decididamente por el valor. De hecho, de los casi 50 analistas que cubren actualmente a Telefónica, el 75% aconseja entrar en el capital de la compañía, mientras que sólo el 8% considera que lo más conveniente es mantenerse fuera de su accionariado.

En cuanto a su estimación respecto al valor real al que cifran el precio de sus acciones, la mayoría lo sitúa por encima de los 20 euros, siendo el banco francés Cheuvreux el más optimista, al entender que el precio objetivo de sus títulos está en los 24,20 euros, lo que le da un po-

tencial de subida de casi el 28% al valorar a la multinacional en 113.800 millones de euros. Le siguen La Caixa y Morgan Stanley, que sitúan su precio en 23,20 y 23 euros, respectivamente.

Pese a ello, la compañía lucha actualmente por asentarse por encima del nivel de los 19 euros y por recuperar el liderato en el *ranking* de empresas de mayor capitalización del Ibex 35, puesto que, por ahora, es el Santander el que ocupa el primer puesto, si bien con una insignificante distancia de apenas 2.000 millones de euros. No obstante, Telefónica sí destaca como la primera empresa por tamaño dentro de su sector a escala europea, tras haber dejado atrás a la británica Vodafone.

¿Qué ven los analistas en Telefónica que no ven en otras empresas del sector? En primer lugar, los expertos destacan que la fortaleza de la operadora ha quedado patente después de que sus responsables anunciaran su intención de mejorar el dividendo que distribuyen entre sus accionistas, lo que, en el medio-largo plazo, se traducirá en una importante escalada bursátil del precio de la acción, más aún teniendo en cuenta que, con la última mejora en el dividendo, la empresa ofrecerá una rentabilidad por dividendo del orden del 7%.

El buen comportamiento que registra la multinacional española en lo que va de año contrasta con la parálisis que vive el sector a nivel europeo. Tal es así que, mientras que las acciones de Telefónica acumulan una revalorización del 25%, Vodafone avanza un escaso 2%. Por contra, Deutsche Telekom y France Telecom sufren un descalabro del 10%, en ambos casos.

Uno de los factores que podría explicar la mala evolución del sector en 2009 podría estar en las bajas precios a los que cotizaba la mayoría de los valores del sector financiero en el primer trimestre del año, que habría hecho que muchos inversores prefiriesen entrar en el sector bancario como consecuencia de los bajos precios a los que cotizaban las entidades financieras y el indudable potencial del que gozaba el sector.

En este sentido, cabe recordar que la irracionalidad por la que se rigió el mercado a principios de año hizo que la capitalización de Telefónica llegase a superar el valor conjunto de Santander, BBVA, Popular, Sabadell y Bankinter, por lo que compañías tradicionalmente defensivas como las operadoras de telecomunicaciones o las empresas farmacéuticas se han visto menos favorecidas por el rebote de las bolsas. ♦

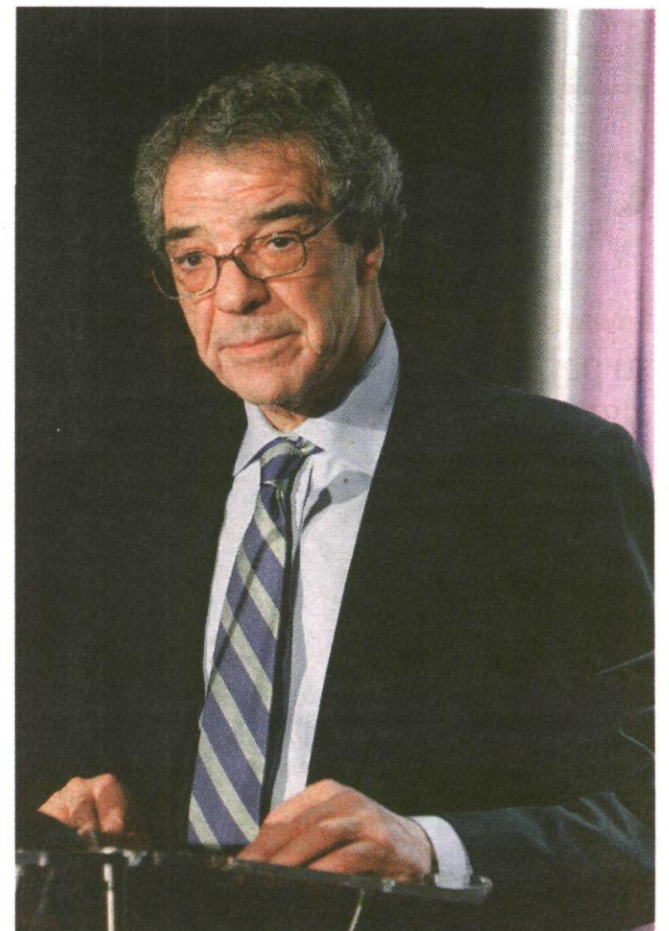

Los planes de Alierta han convencido a los analistas. D.SANTAMARÍA

LA COTIZACIÓN

■ Evolución de Telefónica.



Fuente: Infobolsa.

Negocio

Carmignac cuestiona el modelo de arquitectura abierta en España

Inversión

El responsable de la 'boutique' francesa critica la falta de profesionalidad de algunas plataformas

A. A. R.
dinero@neg-ocio.com

No se andó por las ramas ayer el responsable de la gestora francesa que maneja varios fondos con los mejores resultados en captación y rentabilidad de este año. Edouard Carmignac fue claro al señalar, en un encuentro con periodistas, la falta de profesionalidad de algunas plataformas españolas a la hora de recomendar o no fondos de terceras entidades.

Esta contundencia fue la res-

puesta pública a la decisión de Quality Funds, la unidad de selección y análisis de BBVA, de retirar los fondos de la firma gala. Supuestamente, esta decisión se habría adoptado después de que Carmignac haya cambiado de entidad depositaria y de compañía auditora.

Pero Carmignac aseguró que "ni nos llamaron para comprobarlo". En la entidad presidida por Francisco González no quisieron hacer declaraciones a NEGOCIO al respecto. Otra entidad que podría haber decidido seguir los pasos del BBVA es Banif, pero desde el banco privado tampoco quisieron comentar nada sobre este tema. Otras plataformas, en cambio, no tuvieron inconveniente en recono-

cer que no han variado sus recomendaciones sobre los fondos de Carmignac.

Para el fundador de la *boutique* francesa todo se reduce a un problema de apertura de las redes comerciales de fondos. Y no sólo en España, sino en toda Europa. "¿Qué va a pasar con la arquitectura abierta", planteó Carmignac.

A su juicio, es una "tentación humana" de los bancos querer colocar sus propios fondos por encima de otros. Pero "lo que no comprendemos es la falta de profesionalidad de algunas entidades a la hora de valorar" los productos. "Es la demostración de la falta de medios de algunos bancos. Y si quiero elegir fondos de terceros, tengo que

poner a profesionales de primer rango que sepan evaluarlos", subrayó Carmignac.

El responsable de la *boutique* francesa explicó que, si no se dispone de equipos profesionales, "la gente se espanta fácilmente", y comparó lo ocurrido con los elefantes que entran en una cacharrería.

Estos "hechos al límite de la ética", de los que por el momento no van a exigir responsabilidades aunque "tenemos argumentos para tomar medidas legales", no van a suponer un cambio de su estrategia en España. Al contrario. "Vamos a mantener una relación estrecha con los distribuidores", señaló Carmignac, quien anunció que la gestora pretende ganar más notoriedad

en el mercado español con distintas actividades.

Carmignac bromeó sobre la posibilidad de ser un "quijote francés" al plantear estos problemas de algunas plataformas, y consideró que si el incidente ayuda en algo a resolverlo "estaré contento de haber perdido un poco de activos".

Unas pérdidas que valoró en un cuarto del 6% que representa España en las cifras globales de la *boutique* (30.000 millones de euros). "No es una hemorragia, sólo un corte", comentó Carmignac, quien anunció que para 2012 esperan lograr 50.000 millones de euros bajo gestión, aunque "la lealtad de nuestros clientes es la mayor de nuestras satisfacciones", subrayó. ♦

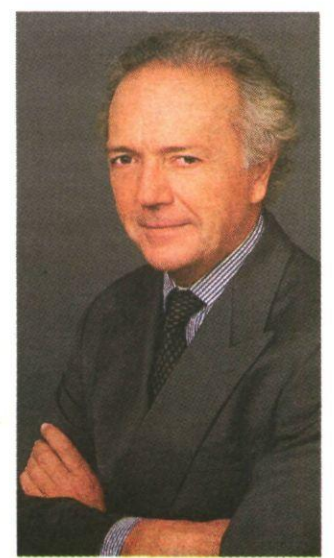

Edouard Carmignac. NEGOCIO

754

■ Millones de euros es el **incremento patrimonial** registrado por los **fondos** de inversión durante octubre, según los datos de VDOS Stochastics.

DINERO

El tren de la bruja del inversor: fondos que asustan hasta al más incauto

Coyuntura ♦ Los ahorradores sufren su particular 'halloween' diario con algunas propuestas de las gestoras

A. A. R.
aalonso@neg-ocio.com

¿Puede un fondo de Bolsa española ser el único de una lista de Morningstar de más de 120 productos que no obtiene ninguna rentabilidad en 2009 y que, incluso, se deja casi un 6%, con una diferencia de más de 10 puntos respecto al fondo que gana menos?

Podría ser una circunstancia adversa del mercado, aunque sería raro en un año en que el Ibex acumula una revalorización del 27%. Tal vez convendría revisar la rentabilidad anualizada a tres años que proporciona dicho fondo. Pero en la comparación tampoco saldría bien parado: es el último de la lista con una caída del 15,68%.

Aún así, puede que algún inversor atrevido decidiera colocar su patrimonio en este fondo con la esperanza de que sus gestores remontasen su estrategia. Pero en ese caso tendría que pagar una comisión de gestión del 1,75% y otra de depósito del 0,2%. Tal vez demasiado elevado para los resultados obtenidos. Este fondo se denomina Unifond Renta Va-

riable I, y acumula poco más de cinco millones de euros de patrimonio de 331 partícipes.

Podría ser un caso aislado dentro de la industria de inversión española, pero lo más terrible para el inversor es que no es así. Son varios los casos en que las gestoras intentan colocar fondos que no cuentan con un patrimonio adecuado para una gestión eficaz—que los expertos señalan a partir de 3 millones de euros—o que no muestran un recorrido de rentabilidad satisfactorio (se suelen usar como referencia los rendimientos anualizados a tres años).

Pero hasta el inversor más cuidadoso puede encontrarse montado en el tren de la bruja de los fondos y llevarse un buen susto si no está atento al recorrido. He aquí una pequeña muestra de lo que podría encontrarse en la oscuridad del túnel.

La peculiaridad del partícipe español, de perfil conservador y con aversión al riesgo, supone que las gestoras comercialicen productos acordes a su cautela. Pero en algunos casos los inversores están corriendo más riesgo con las comisiones



MALAGÓN

que les cobran. Es lo que ocurre con Banesto Ahorro, que pierde un 0,25% en el año y cobra la comisión más alta de su grupo según VDOS, un 1,5%.

Monetarios

Aunque cueste creerlo, no es el peor caso. Otro monetario, Renta 4 Renta Fija Euro, pierde un 10,47% en lo que va de año.

Con los fondos garantizados sucede algo similar, aunque su particularidad dificulta un análisis

basado sólo en la rentabilidad. No obstante, la mayoría de estos productos no requieren de una gestión activa, aunque la comisión si lo sea. BBVA Extra 5 Garantizado es uno de los que cobra la comisión más alta (2,25% de gestión), pese a dar un 1,22% de rendimiento en 2009. Igual ocurre con Unifond IX, que sólo gana un 0,82%; y Eurovalor Garantizado BRIC, que obtiene un 0,73%.

No sólo sucede con fondos es-

pañoles. Los inversores pueden encontrarse de repente montados en una montaña rusa al salir del tren fantasma. Db x-trackers DJ Stoxx 600 Banks Short Daily es un ETF inverso sobre el sector financiero. En 2008 pudo ser una tentación, pero este año pierde un 49%.

Parvest Credit Strategies L es el fondo que invierte en deuda privada que más pierde, cerca de un 34%. Curioso cuando los bonos corporativos están ofre-

ciendo cupones atractivos este año. Su rentabilidad anualizada a tres años es algo mejor, sólo se deja un 28%.

Los mercados emergentes están viviendo su momento dorado, pero hay que ser precavidos porque la volatilidad de estos mercados supone que bajen igual de rápido que suben. Le ha ocurrido al fondo PF Russian Equities R de Pictet, que este año gana un 156%, pero que se dejó un 75% en 2008. ♦

Desahucio exprés, una medida necesaria pero incompleta

Inmobiliario

El Congreso dio luz verde ayer a la Ley de medidas de fomento y agilización procesal del alquiler

I. M.
imaucio@neg-ocio.com

El mercado del alquiler en España es uno de los menos desarrollados de Europa. Las cifras del Ministerio de Vivienda apuntan a que tan sólo un 13% de los hogares vive en régimen del alquiler, mientras que la media del Viejo Continente se sitúa en torno al 40%.

Estas cifras, unidas a la dificultad actual para acceder a una vivienda en propiedad debido a los altos precios y al endureci-

miento de la financiación, han hecho que una de las prioridades del departamento que dirige Beatriz Corredor sea dinamizar el mercado de alquiler.

El último paso que se ha dado, en este sentido, ha sido la aprobación ayer en el Congreso de la Ley de medidas de fomento y agilización procesal del alquiler y la eficiencia energética, que incluye el llamado desahucio exprés.

Esta medida trata de dar respuesta al miedo que sienten los propietarios a alquilar, ante la posibilidad de un impago, ya que agiliza los trámites judiciales que deben llevar a cabo los arrendadores para desahuciar a un inquilino moroso y cobrar las rentas. Con ello, se pretende facilitar el alquiler los tres mi-

llones de viviendas vacías que existen en nuestro país.

En concreto, la nueva normativa reduce de dos meses a uno el plazo que debe transcurrir entre el momento en que el arrendador exige, vía requerimiento, el pago de deudas atrasadas y el momento en que puede presentar una demanda, que el inquilino no podrá evitar aunque pague las mensualidades atrasadas. Asimismo, introduce la posibilidad de que el propietario pueda disponer de la vivienda para que sea utilizada por familiares de primer grado, siempre que previamente haya quedado recogido en el contrato.

Por último, también supone un cambio en la Ley de Enjuiciamiento Civil y podrán acogerse a

la modalidad de juicio verbal las reclamaciones por impagos, haciendo que estos litigios sean más rápidos y sencillos.

Impacto

Para los expertos, sin embargo, estos cambios aunque positivos son insuficientes y se necesita aligerar el sistema legal para que la normativa tenga un impacto real. Jorge Capell, socio de Cuatrecasas, explica que "son medidas beneficiosas pero en la práctica hace falta que la oficina judicial tenga agilidad". A su juicio, es imprescindible que el cambio vaya acompañado de una modernización de la justicia, sobre todo para los procesos sencillos. No obstante, "no es un tema legislativo, sino de medios".

Similar opinión comparte David Gómez, abogado de Cremades-Calvo Sotelo que asegura que la modificación de la ley debería llevar aparejada la creación de nuevos juzgados de primera instancia. "En 2008 el Consejo de Ministros aprobó la creación de diez juzgados, pero siguen estando saturados y para aligerar los trámites se necesitan más". Gómez pone como ejemplo a Alemania donde hay un tribunal especializado en impagos y desahucios que actúa con gran rapidez. Recuerda, no obstante, que el mercado germano está más desarrollado que el español.

A pesar de esto, los expertos consideran que la normativa supone un paso adelante para la protección del arrendador, que

va a tener mayores garantías. Aunque "no va a tener un reflejo inmediato", advierte Capell, que considera que las reformas legislativas tienen un impacto lento.

En lo que respecta a los inquilinos, Marisela González, directora de recuperación y reestructuración de activos inmobiliarios de BNP Real Estate, echa en falta "medidas que ayuden a las familias que debido a la crisis puedan caer en situación de precariedad". Por el contrario, para David Gómez los cambios también favorecen al arrendador. En su opinión, muchos inquilinos no pueden alquilar por altos avales y fianzas requeridos por los propietarios que, quizá, relajarán las condiciones al sentirse más protegidos. ♦

ACTUALIDAD

241%

□ El paro de larga duración se ha más que triplicado en España durante la crisis, según un estudio de Agett y Ceprede. El mercado laboral español es el que más sufre este problema en Europa.

EEUU retoma el crecimiento con un inesperado 3,5% en el tercer trimestre

Coyuntura ♦ El PIB español moderó su caída hasta el 0,4% el verano pasado, según el Banco de España

I.F.
iflores@neg-ocio.com

Después de un largo año, y cuantiosas ayudas públicas mediante (sólo desde febrero se han movilizado 787.000 millones de dólares), el PIB estadounidense vuelve a saber lo que es crecer. Y de qué manera: entre los pasados meses de julio y septiembre avanzó un 3,5% en tasa anualizada (lo que equivaldría aproximadamente a un 2,3% en escala interanual, frente al 3,8% negativo anterior), según los datos aún provisionales del Departamento de Comercio, divulgados ayer.

El resultado es encomiable si se tiene en cuenta que hace seis meses la economía caía a un ritmo del 6,4% (que se moderó hasta el 0,7% en el segundo trimestre) y que, además, el consenso de expertos, aunque daba por hecho que el PIB avanzó en los tres meses estivales, no confiaba en que superara la marca de los tres puntos porcentuales.

La manera en la que la primera potencia económica del mundo ha presumido de músculo permite ser optimista; en esta línea, Dean Maki, analista de Barclays Capital, comunica a NEGOCIO su expectativa de que el desempeño llegue al 4% en el último trimestre del año y el crecimiento gane un punto más en el primero de 2010.

No en vano el desglose de los datos de ayer muestra que en la economía estadounidense trabajan ya fuerzas con largo recorrido, que no sólo se alimentan de los estímulos puramente coyunturales.

INFLACIÓN

EEUU

□ El frente de los precios está tranquilo: la inflación subyacente registró una tasa del 1,4% en el tercer trimestre, por debajo del 2% del cuarto anterior, según el Departamento de Comercio.

España

□ El IPC avanza hacia tasas positivas. El cálculo preliminar del indicador arminizado de octubre se situó en el 0,6%, cuatro décimas por encima del resultado propio del pasado mes de septiembre, según el INE.

Entre estos últimos, se encuentra el programa *Cash for Clunkers*, algo parecido al plan 2000E español para animar la venta de automóviles. La iniciativa comenzó en junio y, desde luego, se dejó notar: el gasto de bienes duraderos creció un 22,3% en el tercer trimestre.

Ya ha llegado a su fin, pero no hay mucho que temer puesto que los demás tipos de desembolso también han experimentado avances (un 2% en el caso del destinado a bienes perecederos y un 1,2% el que tuvo como fin los servicios).

Como resultado, el integrante fundamental de la demanda interna, el consumo, mostró un avance del 3,4%. Continuando con el componente doméstico del PIB, su otro brazo (la inver-

sión) también proporcionó buenas noticias.

Para un país que acaba de dejar atrás la destructora explosión de una gran burbuja inmobiliaria, es llamativo el hecho de que la inversión residencial haya roto con su racha de 14 trimestres seguidos de caída y ahora crezca un 23,3%.

En cuanto a la inversión más productiva (destinada a bienes de equipo), crece más tímidamente pero también avanza (un 1,1%). En este caso, son seis los trimestres seguidos de megal que ahora quedan atrás.

Más importaciones

Otra prueba de que Estados Unidos vuelve a ser lo que era se encuentra en el sector exterior pues comienza a despertar su sed importadora, hasta el punto de que las compras de bienes y servicios al exterior crecieron un 16,4% en el tercer trimestre y las exportaciones ya no pueden alcanzarlas (su avance fue del 14,7%).

Sea como fuere, que Estados Unidos esté en condiciones de comprar mercancías de nuevo sólo puede despertar esperanzas en la Unión Europea, especialmente, para su principal exportador: Alemania. Los expertos consultados consideran que los datos definitivos del PIB alemán del pasado verano van a ser muy alentadores.

En España, quizá no haya para tanto, aunque también hay margen para el optimismo, de acuerdo con el Banco de España. En su último boletín mensual, los expertos de la institu-

PRIMERA TASA POSITIVA TRAS UN AÑO

□ Evolución del PIB en EEUU. Tasa anualizada en porcentaje.

POR TRIMESTRES

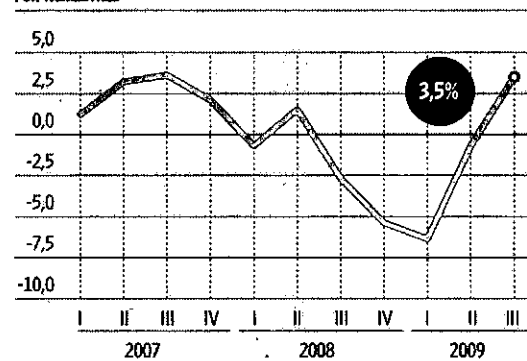

Fuente: Departamento de Comercio.

POR AÑOS

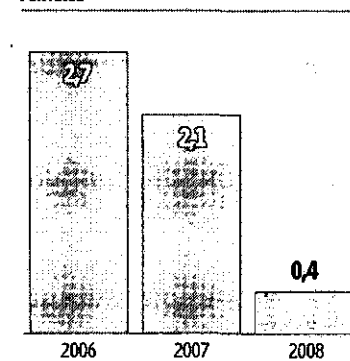

infografia@neg-ocio.com

LAS CIFRAS

23,3

por ciento

□ La inversión inmobiliaria repuntó con fuerza tras el estallido de la burbuja y deja atrás 14 trimestres de caída.

3,4

por ciento

□ Todos los tipos de consumo repuntan y propician un avance global superior al 3%.

ción dan por seguro que el PIB español volvió a caer en el trimestre pasado, y será el quinto consecutivo en el que mengüe.

Una tasa moderada

Ahora bien, el descenso intertrimestral del 0,4% por el que apuesta el banco central será el más moderado desde que nuestro país entró en recesión (en el segundo semestre del año pasado). Lo atinado de este pronóstico se comprobará el 12 de noviembre, día en el que el Instituto Nacional de Estadística (INE), una vez estudiados con más detenimiento los datos, hará público su primer avance sobre la Contabilidad Nacional.

De confirmarse, esa caída intertrimestral de sólo cuatro décimas supondría una importan-

te corrección del traspaso del 1,1% propio del segundo trimestre y dejaría la tasa interanual en el 4,1% negativo, una décima por encima de la propia del segundo cuarto del año.

El boletín del Banco de España considera que, en las mejoras que muestra la economía, se nota la influencia del Plan E del Gobierno. Las ayudas al consumo, como el ya mencionado Plan 2000 para la adquisición de automóviles, han permitido que esta variable caiga de forma "menos intensa" (un 4,9% interanual). ♦

MÁS INFO

El motor, al alza en EEUU
□ Pag. 12

Los presupuestos regionales para 2010 siguen adelante

Castilla-La Mancha

Después de que las Cortes hayan rechazado la enmienda de totalidad presentada por el PP

Los presupuestos regionales para 2010 sigue adelante en su tramitación parlamentaria des-

pués de que las Cortes hayan rechazado la enmienda de totalidad presentada por el PP.

El pleno de las Cortes celebró ayer el primer debate sobre el proyecto presupuestario de la Junta para el año próximo y, como era previsible, la mayoría socialista ha votado en contra de la petición del PP de que el texto

fuera devuelto a la Consejería de Economía y Hacienda para que lo rehiciera.

El debate presupuestario se ha saldado con el primer apoyo de la Cámara a las cuentas redactadas por el equipo de la vicepresidenta y responsable de Economía, María Luisa Araujo, que ascienden a 9.616 millones

de euros, el 2,3% más que el ejercicio anterior, con un déficit del 2,75% del PIB.

El PP pedía su devolución al Gobierno, porque, según su diputado Marcial Marín, en lugar de ayudar a salir de la crisis, va a perpetuarla, ya que aumentará la "deuda, el paro y el despilfarro". El parlamentario ha citado las "ocho falsedades" del Gobierno regional en su defensa del proyecto, sobre todo la de que son unas cuentas pactadas.

Frente al proyecto de presupuestos de la Junta, Marín ha recordado las reformas que pro-

pugna su grupo: rebaja fiscal; una ley de apoyo a los autónomos; reforma agraria; un plan de austeridad de la administración pública; racionalización del urbanismo y vivienda; creación de empleo ligado a las políticas sociales y avanzar en igualdad y conciliación.

La vicepresidenta Araujo ha respondido a Marcial Marín que su análisis es "falso de toda falsedad", carente de rigor y de alterna-tiva. Araujo ha defendido el proyecto y el recurso al endeudamiento para reactivar la economía y mantener las políticas

sociales a pesar de la caída de los ingresos.

Competencias de Justicia

Por otro lado, las negociaciones para el traspaso de las competencias de Justicia a Castilla-La Mancha siguen estancadas. El otro punto del orden del día ha servido para constatar que el Gobierno central y el Ejecutivo regional siguen lejos en el asunto clave para acordar la transferencia de las competencias en materia de Justicia: la dotación económica que acompañará a las competencias. ♦ EFE

Esperanza Aguirre contra todos

Pelea por Caja Madrid ♦ De confirmarse lo de Rato, Rajoy perdería a un hipotético rival político

EL DÍA DE MAÑANA

RAIMUNDO CASTRO

Mariano Rajoy abrió hace unas semanas la Caja de Pandora cuando propuso en el Comité de Dirección del PP, abiertamente, que el candidato para la presidencia de Caja Madrid fuese **Rodrigo Rato**. Lo había meditado mucho, sin duda, porque supone darle poder, mucho poder. Pero económico. Es decir, que de confirmarse la jugada, lo deja al margen como rival político de cara a la candidatura presidencial.

A Rato, posiblemente, le parezca muy bien el reparto porque lo suyo, de siempre, ha sido la pela. Y no sólo como ministro de Economía. Sobre todo porque se habrá alegrado de que por fin cuenten con él para algo. Hasta ahora, siempre que aparecía su nombre en los medios de comunicación para esto o lo otro, ni Rajoy ni nadie le había dicho nada antes o durante. Ahora parece haber primado mucho su amistad, cierta, con **Alberto Ruiz Gallardón**, su valedor en este caso. Colocando a Rato como candidato, **Ignacio González**, el elegido por **Esperanza Aguirre** quedaba tocado en la

línea de flotación, a pesar, dicen, de su valía en la materia. Rato es mucho Rato para rivalizar con él.

Pero Rajoy abrió la caja de los truenos con más largas miras que la batalla de Caja Madrid. Quiere dejar bien sentado que es él quien manda en el PP. Eso y, de paso, en aviso para otros navegantes (posiblemente también **Francisco Camps**), que su partido es nacional y no admite baronías que actúen al margen, y menos por encima, de la dirección estatal que él preside.

La confrontación con Aguirre, tanto más significativa cuanto que fue su gran opositora en el Congreso de Valencia, es un aldabonazo, pero no gratuito. Rajoy sabe que está sola a nivel nacional, que sólo cuenta con sus propias fuerzas en la Comunidad (el 90% de los ayuntamientos está con ella). Porque en el ayuntamiento, donde se enrocó Ruiz Gallardón, tampoco tiene nada que hacer.

De hecho, ha sido precisamente en ese terreno, el municipal, donde se acaba de evidenciar esa soledad. La presidenta madrileña, durante el Congreso de Valencia, contó con el apoyo de **José María Aznar**. Pero lo ha perdido. Fue evidente cuando **Ana Botella**, la esposa del ex presidente del Gobierno, votó a favor de Ruiz Gallardón, en defensa del "número dos" del alcalde, **Manuel Cobo**, cuando los "aguirristas" quisieron



HASS

censurarle en el ayuntamiento.

Dicen que ha sido el Caso Gürtel el que ha unido a todos contra Aguirre porque afecta indirectamente a **Alejandro Agag**, el yerno de Aznar. Quizás la presidenta madrileña abusó de que el asunto no iba con ella y cabreó a los demás con su insolidaridad. Cualquiera sabe. Pero lo cierto es que Rajoy ha aprovechado la

ocasión para dar el puñetazo sobre la mesa.

Lo está haciendo organizada, como acostumbra con todo, sin improvisación. Y tan demoledoramente que veremos cómo los barones del resto de España muestran su apoyo al líder para que haga y deshaga cuanto antes. De entrada, ya lo hicieron el miércoles **Juan Vicente Herrera**, el presidente

de Castilla y León, y **Ramón Luis Valcárcel**, dos dirigentes decisivos con mayorías absolutas en sus comunidades. Poco a poco veremos a todos pidiendo lo que esos dos precursores adelantaron: que el presidente nacional tome cartas en el asunto y actúe con firmeza para evitar las desmoralización de los cientos de miles de militantes del PP, quienes, como dijo Herrera con un apasionamiento desconocido en él, pero que simboliza el sentimiento colectivo de los populares, están "hasta los huevos".

El problema es que Aguirre ha optado por una posición numantina y sigue insistiendo en hacer valer sus reales. Como es imposible nombrar a Rato sin su consentimiento porque controla la mayoría de Caja Madrid, ha pedido a Rajoy la cabeza de Cobo. Y sólo para empezar a negociar. Sabe donde pega porque está convencida, según algunos de los suyos, de que Cobo dijo lo que dijo no sólo con el apoyo de Ruiz Gallardón, sino con el consentimiento de Rajoy.

Ese estar contra todos incluye, encima, a José Luis Rodríguez Zapatero, quien ha dejado claro que no tiene nada contra Rato aunque abandonase el FMI sin avisarle, lo que le dolió porque dejaba a España sin un puesto internacional clave. Es más, el presidente ordenó que se rompiera el acuerdo regional entre Aguirre y Tomás Gómez, ya cerrado. ♦



Josep Puxeu. EFE

El Gobierno anuncia medidas para salvar Daimiel

Castilla-La Mancha

La más inmediata es la aportación de agua de las fincas compradas por el Ministerio

El secretario de Estado de Medio Rural y Agua, Josep Puxeu, ha anunciado una serie de medidas para recuperar Las Tablas de Daimiel (Ciudad Real), la más inmediata de ellas es la aportación de cinco hectómetros de agua de los pozos de las fincas del entorno del parque nacional compradas por el ministerio.

Nueve de estas fincas fueron adquiridas ayer por el ministerio mediante la firma del contrato de compra venta a sus propietarios y que suman una superficie de 150 hectáreas.

Además de regar el parque nacional de Las Tablas de Daimiel con los derechos de agua de los pozos de las fincas compradas, Puxeu ha reiterado que va a proponer a la Comisión de Explotación del Tajo-Segura, que se reunirá el próximo día 3, el trasvase de 60 hectómetros cúbicos de agua para tratar de encharcar el reseco paraje.

Las Tablas de Daimiel registra desde hace semanas varios incendios subterráneos de turba a causa de la sequía. ♦

Sí, hay crisis por eso...

www.losmediosescuchan.com

Tlfno. Información: 902 88 61 33

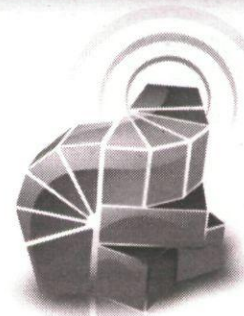

1 edición

Los medios escuchan

Hotel Hesperia-Madrid
11/Noviembre/09

Félix Muñoz

Dir. Comunicación Coca-Cola

José María Frigola

CEO Havas Media Iberia

Pablo Alzugaray

Presidente de Shackleton

Patrocina



Organizan

a{M}pe

40 años con los medios publicitarios



José Luis de Rojas

CEO Aegis Media

Luis Gómez

Dir. Marca y Reputación Corporativa-Iberdrola

Hugo Victoria

Chief Operating Officer Group M

PROFESIONALES

El Congreso envía la Ley Ómnibus al Senado

■ El PSOE ha remitido al Senado, con apoyo de PNV y CC, la Ley Ómnibus. Se incluye disposición adicional que garantiza expresamente la competencia autonómica sobre colegios profesionales.

“La reforma de la Ley ya no tendrá grandes cambios”

Auditoría ♦ Alfonso Pérez-Pretel prefería una norma nueva

RAMÓN ROCA
rroca@neg-ocio.com

La reforma de la Ley de Auditoría que está en el Consejo de Ministros y que a partir de ahora entrará en trámite parlamentario tiene los visos de que no tendrá cambios sustantivos hasta que se apruebe la reforma. Alfonso Pérez Pretel, miembro del Consejo de Administración y cabeza visible de Iberaudit, estuvo ayer entrevistándose con el presidente del Instituto de Contabilidad y Auditoría de Cuentas, José Antonio Gonzalo Angulo, para conocer de primera mano cómo transcurre el trámite de la reforma de la ley y, sobre todo, para mostrarle su apoyo. Según Pérez Pretel, “la reforma de la Ley no va a sufrir grandes cambios, va a ir en la línea de lo que se presentó al Consejo de Ministros”.

Para el socio de Iberaudit, que es de los de la opinión de que no tenía que haberse realizado una reforma y sí una nueva ley, “habrá que hacer un reglamento en el que probablemente estarán más detallados asuntos de vital importancia para la profesión como son la independencia o las incompatibilidades”, afirmó.

Lo que también pudo avanzar a NEGOCIO es que se va a reducir de tres a dos años el paréntesis que una firma tendrá que hacer para poder volver a



El consejo de administración de Iberaudit mira de cara al futuro. NEGOCIO

auditar a una firma con la que había estado trabajando antes. Además, Pretel aseguró que se va a endurecer el hecho de pasar de no ejerciente a ejerciente. “Hasta ahora se podía hacer de un día para otro, pero ahora habrá que presentar unos niveles de capacitación y de formación adecuados”, sentenció Pretel.

Iberaudit organizó esta semana su congreso anual en Sevilla. Los representantes de la firma tuvieron la posibilidad de charlar con Jon Lisby, secretario ge-

neral de la red mundial de auditoría Kreston, a la que pertenece desde este año Iberaudit como socio exclusivo en España y Portugal, quien destacó “los resultados positivos de Iberaudit tras su primer año como representante de Kreston International en España y Portugal”.

La firma no espera tener grandes crecimientos en 2009. Según Pérez Pretel, “hemos tenido que amoldarnos a una situación muy difícil tanto para nosotros como para nuestros

clientes. La parte concursal ha tenido que suplir un poco la parte de auditoría, pero somos muy optimistas de cara a los próximos meses”, afirmó.

“El sector se va a depurar como casi todos los sectores. Nos quedaremos las firmas que prestemos verdaderos servicios de calidad que harán que poco a poco los honorarios de auditoría vayan subiendo, sobre todo, porque ahora la profesión da más garantías a las empresas”, aseguró Pretel. ♦



Las últimas jornadas con ejecutivos fueron en Zaragoza. NGC

Criterio único en 850 ejecutivos de compras

Certificación europea

Los primeros certificados se darán en 2010 a áreas que gestionan el 75% de los gastos de las empresas

REDACCIÓN
profesionales@neg-ocio.com

La Normativa de Compras Europea es el primer estándar supranacional creado por y para compradores de empresas.

Este estándar ya ha atraído a más de 850 compradores a las sesiones organizadas por la Asociación Española de Profesionales de Compras (Aerpe) en varias ciudades españolas, la última en Zaragoza.

El documento con criterio único a nivel internacional ofrece por primera vez pautas de gestión comunes a escala europea para los responsables de las compras y los aprovisionamientos de las empresas. La

importancia de esta norma radica en que establece por primera vez criterios comunes para los compradores a nivel internacional y ofrece a estos profesionales pautas para operar con prácticas uniformes en los mercados globalizados.

El acuerdo que establece el sello de calidad supone la antecala a las primeras certificaciones en empresas, que tendrán lugar previsiblemente en 2010, y recoge aspectos como la cualificación que deberán tener los auditores y las fases y procesos de los que constarán las auditorías que se hagan a las empresas.

El área de compras juega un papel estratégico en el seno de la compañía, ya que gestiona un 75% del gasto total de la empresa. Según estudios de Aerpe, un ahorro en el departamento de Compras del 5% puede mejorar el beneficio bruto de la empresa en un 32,5%. ♦

Las Socimi, las REIT españolas

OPINIÓN

EDUARDO SEBASTIÁN DE ERICE



Ya ha salido del horno la esperada Ley de Sociedades Anónimas Cotizadas de Inversión en el Mercado Inmobiliario, que se corresponderían a lo que en el mercado internacional se conoce como *Real Estate Investment Trusts* (REIT).

Las REIT comenzaron en EEUU como vehículo de inversión inmobiliaria. En la pasada década han tenido un desarrollo impor-

tante, en Europa, además de otros países, por sus ventajas fiscales —para la sociedad y para el inversor— y porque se favoreció la especialización en las inversiones inmobiliarias y en consecuencia una mayor diversificación de la cartera de los potenciales inversores. Pero sobre todo por su liquidez: al estar cotizadas el inversor siempre obtendrá liquidez para su inversión

(contrástese con la situación de algunos fondos de inversión inmobiliaria españoles).

Han llegado las Socimi en un momento complicado del mercado inmobiliario en España. La pregunta obvia es ¿es el momento de invertir en inmuebles? Ningún inversor sabe muy bien cual será la evolución del mercado en España, con percepción de precios a la baja, hay un importante stock de viviendas en el mercado. Esto se traduce en una gran incertidumbre respecto a la valoración de los activos inmobiliarios, rentas, etc... y por consiguiente no se puede hacer una valoración del riesgo ni de la rentabilidad de una inversión.

Hoy por hoy, con la prima de riesgo que se exige para invertir

Las Socimi deberían contribuir en unos años a estabilizar el sector inmobiliario

Además, deberían ofrecer elevadas rentabilidades para atraer a inversores

en España, las Socimi deberían ofrecer elevadas rentabilidades para atraer a inversores. Es menos arriesgado dirigir la inversión hacia REIT en el Reino Unido o Alemania, y esto a pesar que cotizan con un gran descuento sobre el valor teórico de sus activos, cuyos mercados inmobiliarios son más estables que el español y, sobre todo, tienen una mayor transparencia de precios de mercado que permite una mejor evaluación del riesgo.

A pesar de mi pesimismo inicial, en cuanto se haya producido el ajuste de precios en el mercado inmobiliario, creo que las Socimi deberían contribuir en unos años a estabilizar el mercado inmobiliario, además de fomentar el mercado de alquiler

de viviendas. A corto plazo, sin embargo, no estoy seguro una Socimi sirva para dar salida al stock actual de viviendas en España, que seguro que es una muy buena idea, pero dudo que haya inversores —salvo los especulativos— que quieran invertir y dudo que haya un mercado de alquiler suficientemente desarrollado hoy para generar un retorno adecuado. Pero la transformación de fondos de inversión inmobiliaria en una Socimi si sería una posible salida para dar liquidez a los partícipes de los mismos, aunque con la incertidumbre del valor de cotización de las acciones. ♦

Eduardo Sebastián de Erice, socio de Cremades & C-S.



M. Angeles Alcalá hace valer su cargo de directora. NGC

Justicia da 10 días a Ojeda y Cepeda para firmar la paz

Elecciones

Gómez Jené, presidente de la asociación Aire, presenta su candidatura a presidir el Colegio de Registradores

A. G.
agarvi@neg-ocio.com

María Ángeles Alcalá, directora general de los Registros y del Notariado, ha tomado medidas en el conflicto entre registradores y notarios.

Ante la polémica suscitada entre los dos colectivos jurídicos sobre el acceso telemático a la información registral de fincas, la directora general convocó ayer por la mañana a los presidentes de los dos colegios a fin de establecer un diálogo y buscar soluciones conjuntas, "siempre de cara al interés general".

A pesar de que el encuentro "resultó productivo", según afirman fuentes del Ministerio de Justicia, la directora general ha decidido tomar cartas en el asunto. Alcalá va a impulsar y tomar las "medidas necesarias para que, en un plazo de 10 días, las cúpulas directivas de los colegios profesionales de notarios y registradores logren el necesario consenso que ponga fin a los conflictos suscitados entre ambos colectivos". Es una clara advertencia a Eugenio Rodríguez Cepeda, presidente del Colegio de Registradores de España, y a Antonio Ojeda, presidente del Consejo General del Notariado.

Entre las funciones de este organismo del Ministerio de Justicia, destaca la ordenación del gobierno y régimen de los cuerpos de notarios y de registradores (en su calidad de funcionarios), la organización de sus procesos de selección y de provisión de puestos, así como las relaciones ordinarias con sus respectivos organismos profesionales.

El registrador y hasta ayer presidente de la Asociación Independiente de Registradores (AIRE), Francisco Javier Gómez Jené, se ha incorporado al pro-

ceso electoral para presidir a los más de 1.000 registradores españoles.

Varias candidaturas

Jené, que es titular del Registro de la Propiedad 13 de Madrid, ya planteó su intención de presentarse a las elecciones durante la asamblea de la asociación que tuvo lugar el 15 de junio.

El ya candidato a decano-presidente del Colegio de Registradores presentó ayer la dimisión de su cargo en Aire. Desde este momento, se inician los mecanismos estatuarios para designar al nuevo presidente de la asociación.

Los estatutos de Aire establecen que "esta asociación se mantendrá al margen de las contiendas electorales en el seno del Colegio de Registradores", lo que ha motivado la renuncia de su presidente. Acompaña a Jené el vicepresidente de Aire, quien también ha presentado su dimisión.

A última hora de ayer, Rodríguez Cepeda, actual decano-presidente de los registradores, todavía no había hecho pública su decisión sobre si se presentaba a la reelección del cargo. El plazo para presentar candidaturas finalizó a las 24:00 horas. Sin embargo, se podrán aceptar aquellas candidaturas presentadas en algún registro oficial con sello anterior a esta fecha.

Caso de que Cepeda no se presentara a la reelección, se da por seguro que algún miembro de la actual junta directiva propondrá una candidatura que continúe con la línea oficialista de los últimos cuatro años.

Hasta la fecha, hay, aparte de la candidatura de Gómez Jené, la de Alfonso Candau, registrador de Valladolid y expresidente de la asociación Arbo; y la de José Campos Calvo-Sotelo, registrador en Orihuela. Con la presentación de más de dos listas se abre un proceso electoral que estará marcado por la competitividad, algo no muy habitual en este colectivo. ♦

Freshfields asesora a Suez en la compra de Agbar

Operaciones

El despacho internacional de abogados Freshfields Bruckhaus Deringer, vuelve a estar presente en una de las operaciones importantes del mercado. Bajo la dirección del socio David Franco, el bufete del Magic Circle ha asesorado a la compañía Suez Environnement en la

compra de una participación de Critería en Agbar. Además, Critería compra la compañía aseguradora Adeslas.

En esta ocasión, Freshfields ha optado por asesorar a Suez, un cliente habitual de la firma. No hubiese sido extraño ver al equipo del despacho inglés junto a Critería, compañía a la que ha asesorado en un buen

número de operaciones.

Fuentes del mercado consultadas por NEGOCIO aseguran que el despacho que podría estar junto a Critería sería Cuatrecasas Gonçalves Pereira.

La operación, que viene de atrás y que no ha hecho más que empezar, supone que Critería CaixaCorp compra a Suez Environnement y a Malakoff

Médéric el 99,79% de la aseguradora Adeslas por 1.178 millones de euros y pacta reducir su participación en Agbar en favor de Suez. "Los accionistas de referencia de Agbar, Critería y Suez Environnement, promoverán que dicha compañía lance una opa de exclusión sobre el 10% del capital", señaló el comunicado de la CNMV. ♦ B.M.

Desayuno informativo

Excmo. Sr. D. Antonio Basagoiti

Presidente del Partido Popular del País Vasco

Hotel Hesperia
Paseo de la Castellana, 57
28046 Madrid

Madrid, 4 de noviembre de 2009

El acto comenzará a las 9,00 h.

"El País Vasco. El pacto responsable"

Organizado por:

Executive
Forum
España



Diario organizador:

Negocio Estilo de vida

Información 917 505 512 · inscripciones info@exeforum.com
Aforo limitado. Imprescindible confirmación por parte de la organización

Información patrocinios chiva@exeforum.com

Próximos desayunos y eventos:

- D. Jesús Caldera Sánchez-Capitán - Vicepresidente de la Fundación Ideas / Madrid, 17 nov.
- Jornada sobre Prevención de Blanqueo de Capitales / Madrid, 19 nov.
- Encuentro sobre Formación y Recursos Humanos / Madrid, 26 nov.
- Foro de Inversiones Públicas / Madrid, 2 dic.

“Estoy loco por jugar, pero no soy el salvador de la patria”.
Cristiano Ronaldo, jugador del Real Madrid.

Dinero a espuestas

El negocio del Mundial (I) ♦ La FIFA ingresará 3.100 millones de euros en el periodo de comercialización

FUTBOLITIS

MARCOS LÓPEZ



Rivaliza con los Juegos Olímpicos, el Mundial, según la FIFA, es el acontecimiento más visto del planeta. La cuenta atrás de Sudáfrica ha comenzado, la gran mayoría de las plazas están ya adjudicadas; otras, viven con angustia la tensa espera por la repesca y es que no estar en el Mundial significa desaparecer del panorama futbolístico. Un buen mundial significa abrir las puertas de par en par al mercado de transferencias y poder multiplicar por un infinito variable los ingresos del futbolista mundialista en cuestión. Los 64 partidos del Mundial de Francia 98 llegaron a 33.000 millones de telespectadores como acumulado, dejando un promedio de 515 millones de telespectadores por partido. Una final puede ser vista por más de mil millones. Una barbaridad, el fútbol es el opio del pueblo.

Clasificadas 23 selecciones de 32, queda una plaza a repartir entre Oceanía y Asia, un partido de vuelta entre Nueva Zelanda y Bahreim que jugarán a pecho descubierto por clasificar para el Mundial tras las tablas sin goles de la ida. El clasificado de este *play off* será la perita en dulce del Mundial junto con Corea del Norte.

En el continente africano quedan tres plazas para seis selecciones que luchan por ser

las primeras de grupo. En una última jornada apasionante, Egipto o Argelia, Camerún o Gabón y Túnez o Nigeria, resolverán los clasificados de un continente, el africano, que será por primera vez el organizador de un Mundial de Fútbol.

El cuarto de la Concaaf y el quinto de la Conmebol jugarán un *play off* lleno de pasión y disputa. Costa Rica, que va a menos cuando lo tenía hecho, y Uruguay, incapaz de ganar a la Argentina de **Maradona** en el Monumental de Montevideo, jugarán a doble partido en apenas cuatro días. Los uruguayos son inicialmente los favoritos, allí el fútbol tiene otro aroma, un Mundial sin ellos no es lo mismo.

En Europa quedan cuatro plazas. **Cristiano Ronaldo, Henry, Ribery, Shevchenko, Arshavin** o recién llegados al estrellato como **Dzagoev** y **Dzeko** son algunos de los nombres que se pueden quedar sin Mundial. Una ruina para sus prometedoras trayectorias, el plan de negocio de **Florentino Pérez** puede resquebrajarse si el crack de Madeira, Cristiano Ronaldo, se queda sin Mundial.

La magia del dinero

En el Mundial de Alemania se batieron récord de ingresos. La auditoría de cuentas de la FIFA dejó 2400 millones de euros

de ingresos en el periodo de comercialización comprendido entre 2003 y 2006. No hay duda de que el fútbol hipnotiza a las masas. Para el periodo de comercialización del próximo Mundial, la FIFA tiene 3100 millones de euros como ingresos estimados. Nada afecta al fútbol, la crisis global o la caída de la publicidad son anécdotas cuando hablamos del balompié. La solución a la crisis ha sido crear competiciones entre selecciones en cada edad cuando antes era cada dos años.

Nuevos eventos, y un giro radical en la comercialización de los derechos televisivos y de marketing. La FIFA gestiona de manera directa los derechos de televisión, antes los cedía en su totalidad para que esta subcontrata los vendiera en paquetes individuales según el país demandante. La quiebra de KirchMedia, socio de la FIFA, fue un aviso para navegantes. Un Mundial no podía peligrar por la quiebra del grupo encargado de comercializar la señal. Así se suspendió un Mundialito de Clubes, la quiebra de KirchMedia obligó a cancelar una fiesta del fútbol donde iban a participar el Madrid galáctico y el Super Depor de **Augusto César Lendoiro**. Sonaron las alarmas, tomar medidas correctoras era obligado. La FIFA no podía quedar en evidencia. KirchMedia tenía los derechos de los Mundiales 2002 y 2006. Tras este episodio, la FIFA produce la señal y controla lo que quieren emitir y comercializan país por país los derechos

EN CIFRAS

33.000

millones de espectadores

Los 64 partidos del Mundial de Francia 98 llegaron a 33.000 millones de telespectadores, dejando un promedio de 515 millones de telespectadores por partido.

850

millones de euros

Son los ingresos por los 850 palcos privados de lujo a un millón de euros como mínimo por palco con 24 butacas.

con las operadoras. Ganan más, arriesgan menos.

Los números de la FIFA

3100 millones de ingresos estimados en tres años, el 85% provinieron de la organización y comercialización de los campeonatos, 10% de ingresos financieros y 4% por la venta de entradas. Este apartado batirá registros, dejará un antes y un después, ya que la FIFA con el Mundial de Sudáfrica tendrá unos ingresos extraordinarios multimillonarios por la venta de palcos de lujo. Existirán tres tipos de palco: privado, compartido y ejecutivo, según orden de jerarquía y costes.

En la comercialización de los palcos se han enlatado cinco packs, el más caro es el Big Five, 850 palcos privados de lujo a

un millón de euros por palco con 24 butacas como mínimo por palco. Un palco de este tipo da derecho a presenciar todos los partidos de los cinco grandes estadios: Ellis Park y Soccer City de Johannesburgo, Ciudad del Cabo, Durban y Pretoria. Todo está vendido, las grandes multinacionales saben que su presencia es obligada por posicionamiento estratégico y apertura o consolidación de las vías de negocio. 850 millones de euros asegurados, cantidad a la que se deberá sumar la comercialización de los otros palcos con menor tratamiento VIP. Como extra queda la comercialización de las entradas y los packs de viajes. Un palco compartido sale por 300.000 euros, y un palco ejecutivo, que se vende por asientos individuales, va desde los 8.000 euros, el asiento más caro y los 1.900 euros la butaca más asequible. El Mundial de Sudáfrica promete ser una mina de Oro. ♦



HASS

Un viaje apasionante por las entrañas de la cultura

Visitas ♦ Así es la Biblioteca Nacional (y otras entidades) por dentro

A.F.
afranco@neg-ocio.com

En la Biblioteca Nacional duermo una serie de grabados de Goya que complementa a los dibujos del pintor de Fuendetodos del Museo del Prado. Quizá sea la mejor colección de grabados goyescos del mundo, junto con la que alberga el British Museum de Londres, pero muy pocos lo saben. Es uno de los secretos de la Biblioteca Nacional, donde dicen que se guarda una compilación de estampas más espectacular que la que tiene el Prado.

Estos días, Felipe V, Barbieri, Cervantes y Goya revelan los tesoros que custodia la Biblioteca a unos pocos privilegiados. Son ciudadanos elegidos mediante un sorteo que ha realizado la empresa de telecomunicaciones Telefónica, que ha organizado visitas privadas y nocturnas a los principales museos, bibliotecas y teatros españoles.

Este *Viaje al interior de la cultura* que secundarán 1.300 personas (de las 80.000 que lo han solicitado) se prolongará durante dos meses y consistirá en tres visitas a cada una de las instituciones involucradas: el Museo del Prado, el Teatro Real, el Guggenheim Bilbao, el Palau de les Arts de Valencia y el Gran Teatre del Liceu de Barcelona, entre otras. Lo mejor es que aún quedan plazas, porque realmente merece la pena ir.

Libros sin secretos

He aquí una estampa inédita: la Biblioteca Nacional vacía, sin el habitual trasiego de libros, bibliotecarios e investigadores y su lento caminar por escalinatas y pasillos. Y, sin embargo, está viva. En sus salas, habitualmente cerradas al común de los mortales, nos esperan actores en forma de Felipe V, Barbieri, Cervantes y Goya para con-



Un melancólico 'Cervantes' muestra a los asistentes libros antiqüisimos. DANIEL SANTAMARÍA

tarnos la historia de la institución con risas y datos. Dos horas por delante para descubrir sus entresijos centenarios.

El paseo arranca en la Sala del patronato, ricamente ornamentada; continúa por el Depósito general, de doce pisos llenos de libros, y sigue en el Salón general y en la Sala Goya. Los intrusos nocturnos atienden la explicación de los expertos con silencio y embeleso. No hay preguntas, pero sí mucho que contar.

La primera sorpresa es la contemplación del Códice de Fernando I y doña Sancha del Beato de Liébana. Todas las obras que se muestran a los visitantes descansan sobre almohadas. Se mira, pero no se toca.

Quizás lo más espectacular de todo el edificio, ubicado en la Plaza de Colón de Madrid, es el Salón general, con techos al-

tísimos y pupitres para consultar los libros que los interesados no pueden llevarse a casa. Éstos se solicitan en el Depósito general, situado en el centro del edificio, que aunque por fuera sea neoclásico alberga un interior moderno.

Las cifras comienzan a marear: dos millones de fondos fotográficos, más de medio millón de partituras en la Sala Barbieri, 600.000 documentos sonoros (una de las mayores riquezas de la Biblioteca es su patrimonio musical), 30.000 manuscritos, 120 kilómetros de estanterías y 26 millones de documentos en esta institución que creó Felipe V en 1711 y que hoy dirige Milagros del Corral.

Aquí, en la Biblioteca Nacional, apenas cabe un libro más. Ni un CD. El mayor problema que padece la entidad es de al-

macenamiento. Cada año ingresan 900.000 nuevos ejemplares por depósito legal (de cada libro que se imprime en España se destina uno a la Biblioteca), a los que hay que sumar las donaciones y las compras.

Afortunadamente las nuevas tecnologías han hecho acto de presencia. Y cada vez más libros, mapas o audiovisuales se pueden pedir a través de un ordenador, y no mediante las dichas fichitas que hasta hace no mucho había que rellenar a mano.

A los que estén lejos siempre les quedará internet. Ya hay 19.500 obras digitalizadas (la Biblioteca ha recibido la ayuda técnica de Telefónica para acercar su contenido a todos). En 2012 se habrán digitalizado más de 25 millones de páginas que se podrán consultar a través de la red. ♦

LA RUTA DEL VIERNES



PUNTOS DE INTERÉS:

- | | | |
|--|---|--|
| 1. Veilla de San Antonio
- Quinta San Antonio
María Zambrano, 7 | 2. Loeches
- El Rincón de Loeches
Chorrera, 12 | 4. Villalbilla
- El Gurugú
Ctra. Alcalá-Pastrana Km. 5
- Los Hueros. Cno. Isabela, 8 |
| 2. Loeches
- Carreteros
C/Carreteros, 6 | 3. Torres de la Alameda
- Los Arcos
Ctra. M-225. Km. 3 | 5. Nuevo Baztán
- Cabaña del Baztán. Eras, 4 |

- Gasolinera
- Kilómetro
- Cafetería
- Tienda
- Abierto 24 horas
- Hotel
- Lavado
- Cajero automático



infografia@neg-ocio.com

En los pequeños pueblos de la derecha del mapa

En Villalbilla, Veilla de San Antonio y Torres de la Alameda se puede comer bien por poco dinero

La Campiña del Henares, al Este de la Comunidad de Madrid, entre los ríos Henares y Tajuña, se extiende sobre campos de cultivo, cerros y pequeños bosques de ribera. Alcalá de Henares, Torrejón de Ardoz, Guadalajara y Azuqueca de Henares son sus principales núcleos urbanos, pero para nuestra ruta gastronómica hemos elegido pequeñas localidades en las que recorrer su centro histórico-artístico, a menudo interesante. Precisamente ese rico entorno patrimonial ha propiciado que se hayan establecido alojamientos rurales y restaurantes no muy grandes. En este recorrido pasamos por Loeches, en cuyo casco urba-

no se encuentra Carreteros, un restaurante de comida tradicional y casera en el que comer a la carta por ente 20 y 40 euros. De estas mismas características es el establecimiento El rincón de Loeches (www.losprados.com.es), que ofrece una amplia lista de arroces caldosos y secos. Algo más a la derecha en el mapa, en el pueblo Nuevo Baztán, La cabaña del Baztán (www.cabanabaztan.com) es amplio, y cuenta con un gran aparcamiento gratuito y con una zona de ocio infantil para que los mayores disfruten de la comida. En Torres de la Alameda puede visitar el restaurante Los Arcos, con platos regionales, y en Villalbilla, El gurugú (www.elgurugu.com), también por un precio de entre 20 y 40 euros. ♦ REDACCIÓN

Más info: www.buenviajecepsa.com

Disfruta de tu viaje con el único
Calculador de Rutas Más Seguras.

www.buenviajecepsa.com

Juntos en el camino

ESTILO DE VIDA

Practicar el 'swing' a orillas del Mediterráneo

Hotel
La Costa Blanca estrena 'resort' con tres campos de golf y un 'spa' con novedosos tratamientos

REDACCIÓN
redaccion@neg-ocio.com

El Grupo Quara, empresa promotora del Mediterráneo, ha abierto recientemente el hotel La Finca Golf & Spa Resort, que será gestionado por la cadena HUSA Hoteles. El nuevo establecimiento es un lujoso cinco estrellas que, según sus propietarios, tiene la intención de convertirse en el resort más exclusivo de la Costa Blanca.

La Finca se encuentra en la localidad alicantina de Algorfa, a unos 50 kilómetros del aeropuerto de la capital. Sin duda, uno de sus mayores reclamos que ofrece es su infraestructura para jugar al golf. El edificio está emplazado en el corazón del campo que le da nombre, que fue inaugurado en 2002. Se trata de un diseño de 19 hoyos de Pepe Gancedo, creador, entre otros, de los campos de Larrabea en Álava, Lerma en Burgos, Costa Adeje en Tenerife y Torrequebrada en Málaga.

El resort dispone de escuela con cursos para todas las edades y niveles. Y a sólo 15 minutos del hotel, están los greens de Villamartín y Las Ramblas, rodeado de vegetación y con unas magníficas vistas al mar.

Ocio y gastronomía
Las instalaciones de La Finca cuentan con 117 habitaciones de diseño moderno con grandes terrazas, amplios jardines, piscina exterior y, para los que no sólo busquen practicar golf en el tiempo libre, incorpora pistas de paddle y tenis, gimnasio y un spa en el que se desarrollan envolturas y exfoliaciones con oro y polvo de diamante.

La Finca incorpora centro de convenciones, tres espacios gastronómicos y programa de actividades de ocio exteriores: rutas en bici, a caballo, buceo o snorkel... Además, las playas de Campoamor, Guardamar y Torrevieja están a 20 minutos en coche. ♦

La Finca Golf & Spa
Precio: Hasta final de año, habitación doble, desayuno y dos circuitos de 'spa' de 90 min. por 145 €.

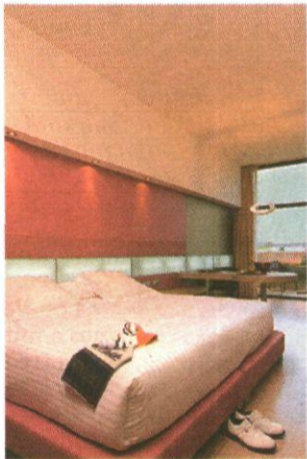

EN DOS PALABRAS

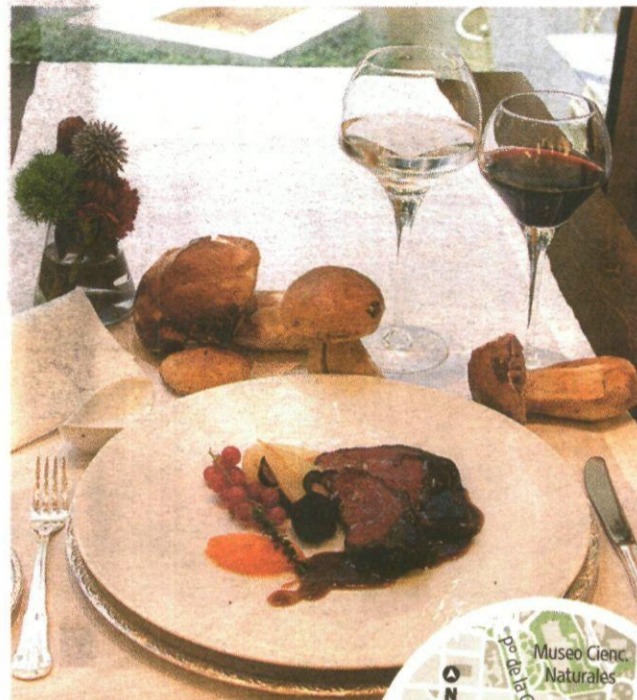

Tiempo de comer caza

Con el otoño llega la temporada de caza y, al mismo tiempo que se abre la veda para los aficionados a la cinegética llega el momento de degustar las mejores carnes obtenidas en los cotos. Un año más, el restaurante El Jardín del hotel madrileño InterContinental apuesta por este tipo de gastronomía y ofrecerá en su carta, del 2 al 6 de noviembre, su tradicional Jornada de la Caza. El comensal podrá decantarse por platos tan atractivos como las albóndigas de corzo con compota de castañas y angula de monte, el 'tourneó' de venado y 'carpaccio' de ciervo con perdigones de chocolate y emulsión de 'boletus edulis'. ♦

Precio: entre 22 y 27 euros más IVA.



SALIR Y MAS

Mejor sonido a pesar de estar colgado

La firma de tecnología danesa Bang & Olufsen sacará a la venta a finales de noviembre el nuevo BeoVision 10. Se trata de un televisor LCD de 40 pulgadas. Según Heidi Hausted Fredberg, directora de producto de la marca, "constituye la respuesta de la compañía al concepto de pantalla plana diseñada para colgarse de la pared". El punto fuerte del nuevo producto es que a pesar de ser un televisor de pared ofrece una calidad de imagen y sonido extraordinaria. BeoVision 10 lleva integrado un altavoz estéreo oculto debajo de la pantalla, incluye de serie un módulo DVB-HD y de sonido surround digital, cortinas electrónicas y un completo panel de conexiones que permite añadir hasta cinco altavoces adicionales para conformar una instalación de sonido envolvente total. Incorpora una discreta bisagra que permite moverlo en un ángulo de 45 grados. ♦

Precio: 6.423 € con TDT integrado.



El lujo relojero se instala en Londres

Los próximos 5 y 6 de noviembre tendrá lugar en el centro One Marylebone de Londres el SalonQP, organizado por la revista de relojes de lujo QP Magazine. Tal y como ha declarado Emma Field, organizadora del evento, a NEGOCIO, "la publicación está orgullosa de poder presentar el primer y único acontecimiento de este tipo en Gran Bretaña". En el salón se exhibirán piezas excepcionales de las casas relojeras más prestigiosas del mundo, como Harry Winston, TAG Heuer, Romain Jerome y la especialista en diamantes londinense Backes & Strauss. Se han programado exposiciones y demostraciones sobre el arte y la cultura de la relojería. Para que se hagan una idea de lo que significa el salón, el reloj de la imagen, de Jaeger-LeCoultre, cuesta unos 2,2 millones de euros. La entrada al público general, el día 6, tiene un precio de entre 55 y 78 euros. ♦

Web: www.salonqp.com

EL TIEMPO



HOY EN ESPAÑA

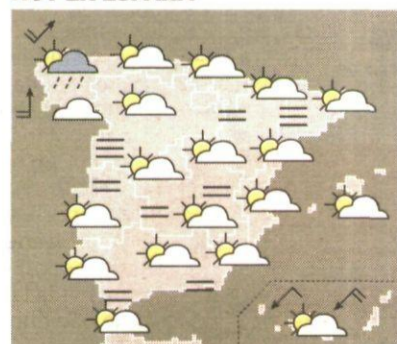

	Máx.	Mín.
Barcelona	22	18
Bilbao	28	15
Burgos	23	9
La Coruña	22	19
Madrid	25	13
Murcia	29	15
Sevilla	31	16
Toledo	26	12
Valencia	28	16
Valladolid	23	11
Zaragoza	23	13

MAÑANA

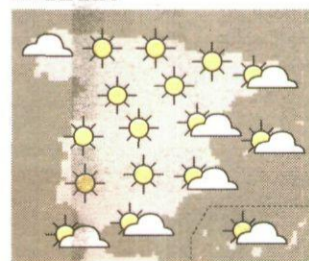

TEMPERATURAS MUNDO

	Máx.	Mín.
Berlín	8	2
Bruselas	8	5
Londres	17	13
Nueva York	16	8
París	16	8
Tokio	24	16

CONTAINERCLICK

Venta y reserva para el transporte de contenedores en sólo tres pasos

www.renfe.com/mercancias



Fuente: AEMET.

infografia@neg-ocio.com

EMBALSES

Nivel medio de agua almacenada en los embalses de la Comunidad de Madrid.

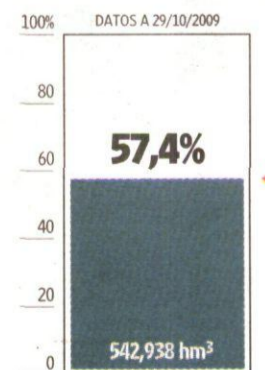

Información facilitada por:



Fuente: Canal de Isabel II.

Negocio

PROGRAMACIÓN

Intereconomía

- 07:30 Capital la bolsa y la vida
- 10:00 Teletienda
- 11:00 Mucho que decir
- 14:00 Boletín
- 14:30 Crónica 1
- 15:05 El tiempo
- 15:40 Empresas con id.
- 16:10 Fuego cruzado
- 17:05 Cierre de mercados
- 19:40 Colocate
- 20:40 Empresas con id.
- 21:08 Los clones
- 21:30 Crónica 2
- 22:00 El gato al agua
- 00:00 Dialogos al limite
- 00:30 Parada obligada (redif.)
- 00:50 Los clones (redifusión)
- 01:30 Tiempo de tertulia

Bloomberg

- 01:00 Bloomberg News-Europe
- 05:00 Bloomberg News
- 17:00 Taking Stock
- 18:00 Asia Morning Call
- 20:00 The Trade
- 22:00 The Bloomberg Edge
- 23:00 Asia Confidential

CNBC

- 06:00 Capital connection
- 07:00 Squawk Box Europe
- 10:00 Worldwide Exchange
- 12:00 Squawk Box US
- 14:00 Squawk on the Street
- 16:00 The Call
- 17:00 European closing Bell
- 18:00 Power lunch US
- 18:45 Europe tonight
- 20:00 US Street signs
- 21:00 Closing Bell US
- 23:00 Meeting of the Minds: The Future of Capitalism

CNN+

- 07:00 Edición matinal
- 09:30 Cara a cara
- 10:00 Edición matinal
- 11:30 El debate de CNN+
- 12:00 Edición matinal
- 13:00 Edición tarde
- 15:30 Cara a cara
- 16:00 Edición tarde
- 17:45 Cierre de mercados
- 18:50 Estrenos
- 19:00 Edición tarde
- 19:50 La red
- 21:30 Cara a cara
- 22:00 Diario de campaña
- 19:50 La red
- 22:00 Diario de campaña
- 23:30 Economía 23

VANITAS VANITATIS

FOTOS: D. SANTAMARÍA



■ **1. Ana Rosa** está espléndida y aseguró que hoy no se había operado. La periodista concilia su vida personal y laboral porque es dueña de su empresa. ■ **2. Jacinto Álvaro**, el director general de Groupama, acudió con su familia a conocer a la famosa.

Shakespeare no es para diario

Club Empresarial Nexo ♦ Ana Rosa Quintana charla sobre Belén Esteban y sobre sus negocios periodísticos

ISRAEL
GARCÍA-JUEZ



Hacia tiempo que no hablaba de Nexo porque hacía tiempo que no organizaban nada. La crisis económica ha dejado sin patrocinadores a este club empresarial que persigue que sus miembros pasen un rato agradable con gente interesante y que alguno pueda cerrar incluso un negociete.

En la carpa del NH Parque de las Avenidas de Madrid, se celebró el encuentro que tenía como protagonista a **Ana Rosa Quintana**, empresaria de la comunicación, periodista y presentadora de TV. También la primera mujer en cinco años que hace de invitada estelar para este club lleno de hombres que cuando algo no les gusta empiezan a hablar entre ellos demostrando muy poca educación.

Infinity, la marca de lujo de Nissan y uno de los patrocinadores del acto, puso tres últimos modelos de exposición para ver si conseguían vender alguno. Socialistas revirados recordaban entre risas: "Este no era el coche que conducía **Ricardo Costa**?".

Belén Quijada, que fuera *dircom* de **Ana Botella** y amiga de Ana Rosa, nos introdujo al personaje. Se llama así por su bisabuela que era cubana, fue chica de la *Inter*, trabajó con mi papá en Antena 3 Radio para dar después el salto a la televisión con programas como *Sabor a Ti* o *Tribunal Popular*. Creó la productora Cuarzo porque su hermano **Enrique** es fanático de las piedras que transmiten energía y en breve lanzará un perfume.

Ana Rosa confesó su pasión por el periodismo y se declaró inquieta a la hora de meterse en proyectos empresariales. Aseguró tener olfato para las cosas que pueden funcionar y comentó que montó su productora porque no siempre le ofrecían los programas que quería o los compañeros que le apetecía tener. Así lleva 12 años haciendo un programa a diario que requiere su presencia física, lo que condiciona mucho.

Sobre su revista cree que encontró un nicho de mercado que no estaba cubierto y por ello lleva ocho años con *Ana Rosa* en la portada y vendiendo, aunque no todo el mundo quiera ser como ella. Fue idea que se le ocurrió al editor **Juan Caño**. Sobre los ataques contra la prensa rosa dijo que la televisión es el medio más democrático pues al ser gratis y tener un mando en la mano, cada uno



■ **3. Álvaro Ramírez**, ni siquiera su corbata conseguía que las mujeres se apartaran del presidente del Club Nexo

■ **4. Carmen Hornillos** tiene un cuerpo al natural modelado por el gimnasio.

■ **5. José María Losantos**, el empresario de centros de ocio, aguanta la crisis con una chichonera infantil ex ministro socialista e histórico defensor lo que toca se convierte en éxito.

■ **6. Infinity**, los lujosos vehículos decoraron el encuentro.



elige lo que quiere ver.

Entre el público vimos a muchos compañeros periodistas como la fotógrafa **Queca Campillo**, **Manuel Cerdán**, **Carmen Hornillos**, que le gusta hacerse la tonta, y a **Pilar Liadó** por poner sólo algunos nombres. Entre los empresarios vimos a **Jacinto Álvaro**, director general de Groupama, **Polo Satrustegui**, director general de Infinity, **José María Losantos**, vicepresidente de Micropolis y del Factory, conocidos *outlets* madrileños, y por su puesto el inefable presidente de Nexo, **Álvaro Ramírez**, con una corbata de 'Leonard de Alcorcón', o lo que es igual, la *boutique* me cago en la moda.

El **Padre Ángel** está ayudando a la presentadora con una Fundación en Nicaragua que da de comer todos los días a 400 niños, una iniciativa para escribir un libro. Por cierto y sobre escritores, dijo que la vida está para reírse y que *Shakespeare* no es para leerle todos los días. Por último, dijo que ella puede conciliar vida laboral y familiar porque es la dueña de su empresa.

En el apartado del cotilleo contarles que el consultor **Javier Larrondo** trató durante todo el almuerzo de hacer una auditoría profunda a la mujer que se sentaba a su lado pero como suele ocurrirle, al final la dama se marchó a la carrera. ♦

LA ÚLTIMA 30/10/09

“Envejecer no es madurar”

Ronnie Cox ❖ Es el mejor embajador del ‘whisky’ de malta

TERESA RUIZ
truiz@neg-ocio.com

Muchos destilados van de whisky por la vida. Sin embargo, no todos se han ganado el derecho honestamente. La historia de esta bebida está ligada a la trampa. En la India, por ejemplo, hoy se produce whisky de caña, una especie de ron disfrazado. Y en el principio del cuento, hace ya más de un siglo, los escoceses engañaron a los ingleses cuando éstos iniciaron su desesperada búsqueda de un sustituto del coñac.

NEGOCIO ha aprovechado el paso por España de Ronnie Cox, director desde 2003 de la firma de whisky de malta The Glenrothes y elegido Mejor embajador de marca 2009 por la Asociación Escocesa del Whisky, para preguntarle acerca de los entresijos históricos, del mercado actual y de las claves para acercarse al licor escocés.

Nos recibe ataviado con pantalones de cuadros, sonrisa indeleble y un castellano casi perfecto. Rodeado de algunas botellas de su último producto, 1998, nos ofrece un trago a las diez de la mañana. “Un carajillo a la escocesa...”, bromea.

La historia

Encuanto le solicitamos un currículum vitae del whisky, su lengua se dispara: la suya es la séptima generación de una familia vinculada al destilado. “Una plaga de filoxera acabó a finales del siglo XIX con el 90% de las viñas de Europa. La alta sociedad inglesa era una gran consumidora de coñac y se quedó sin él. Por eso dirigió su mirada hacia Escocia”, explica.

“Pero los escoceses no nos llevábamos bien con los ingleses. No hacía mucho que nos habían prohibido hasta el uso de la gaita y de las faldas... ¡por considerarlos instrumentos de guerra! A pesar de todo les dijimos: ‘Sí, tenemos un producto fabuloso; se llama whisky’”, prosigue Cox.

Había un problema: el destilado escocés era mucho más fuerte que el coñac. “Pero para los escoceses era un deporte engañar

a los ingleses. Así que decidieron colorar el líquido con caramelo. En función de la cantidad de caramelo parecía que el whisky tenía cinco, 12, 25 años...”, dice mientras realiza divertido el experimento con un cuentagotas.

En la actualidad, este licor está presente en 180 países, exporta casi mil millones de botellas al año y, “en aquellas casas donde hay un ingreso superior a 8.500 euros al mes comienza a ser algo muy importante tener un buen whisky”, afirma Cox.

“Para los escoceses siempre ha sido un deporte engañar a los ingleses”

Sin embargo, todavía se hacen trampas, se construyen falsos mitos y se generaliza demasiado en torno al destilado escocés.

Para empezar, antes de beberlo es imprescindible saber qué tipo de whisky se tiene delante: *blend* o *single malt* (whisky de malta). La diferencia es que el primero se elabora con maíz como principal materia prima y el segundo sólo con cebada (lo cuál le hace más intenso).

“El *blend* mezcla un whisky tipo vodka de producción industrial con otro licor hecho de cebada”, explica Cox. “Estos whiskies empezaron a venderse en tiendas en las que el consumidor podía hacer su propia mezcla eligiendo de distintas barricas. Así surgieron marcas como Chivas y Johnnie Walker”, añade.

Hoy, las mezclas se controlan tecnológicamente, de manera que, según Cox, un *blend* siempre sabe igual.

El 92% de los whiskies del mercado son *blend*, lo cual sitúa a los malts en el plano de lo exclusivo. “Hace 90 años no había *single malt*. Pero la gente que apreciaba el whisky comenzó a buscar algo diferente”, apunta. “Los whiskies de malta provienen de una única destilería”.

En Escocia, el número de destilerías que elaboran su propio *single malt* se sitúa en torno a 80. “A España puede que lleguen unos 50, aunque es posible que los haya falsos, que en realidad sean mezclas”.

Una vez diferenciadas las clases de whiskies, Ronnie se empeña en hablar de otro asunto controvertido: la madurez del licor. “El whisky es un producto orgánico, de manera que madura cuando le da la gana. Es imposible decir que porque un whisky tenga 12 años ya sea un whisky maduro. Envejecer no es madurar”, aclara Cox.

“Sucede lo mismo que con el vino. Puedes comprar cinco cajas de Marqués de Vargas del 94. Tras cinco años abres la primera botella. A los dos años, la segunda, y compruebas que el vino ha mejorado. Pero llega un momento en que se atraviesa un umbral y te quedan tantas cajas que tienes que hacer una fiesta con los amigos...”, se ríe Cox.

Taiwán, loco por él

Estados Unidos es el principal importador de whisky de malta. “El número dos es Taiwán, increíble, ¿no? Y el tercero, Alemania. España está entre los 10 primeros y cada vez lo demanda más, en especial Barcelona y Valencia”.

El perfil del consumidor también ha cambiado. “Antes se compraba una marca y a la gente le gustaba ser vista bebiendo esa marca. Ahora los jóvenes se preocupan por conocer”, dice.

El sector también se ha visto afectado por la crisis: la gente sale menos y no consume tanto. Se suman las campañas de tráfico y la prohibición de fumar. “Pero estoy seguro de que el número de consumidores de whisky de malta no ha bajado, sino que se ha apagado por un momento”.

Según Cox, el *single malt* tiene un futuro prometedor. “Nosotros facturamos unos 150 millones de euros y vendimos 300.000 cajas en 2008. Las economías emergentes como China, Rusia, India o Brasil son una garantía de ventas”, concluye. ❖



Cox se toma muy en serio la difusión de lo escocés, como demuestra su ropa.

FALSOS MITOS, TRUCOS Y CONSEJOS SOBRE EL ‘SINGLE MALT’

- Edad no es sinónimo de madurez.
- Un ‘whisky’ muy oscuro no tiene por qué ser maduro. Puede llevar colorantes. Los catadores profesionales utilizan vasos azules para que el ojo no los engañe.
- Un truco para comprobar la madurez es mojar un dedo con el destilado y extenderlo en la piel. Cuando desaparece el alcohol, si es maduro quedará un olor a chocolate, frutos secos y madera. Si huele a hierba o a hoja, no lo es.
- Si el sabor no es suave, si resulta picante, tampoco es un ‘whisky’ maduro.
- El orden “café, copa, puro” no tiene por qué ser el correcto. Pruebe a maridarlos con un flan o con ‘mousse’ de chocolate.
- Si quiere disfrutar de su excelencia, no lo mezcle con hielo, puesto que el frío inhibe los aromas y el 40% de lo que se aprecia de un ‘whisky’ llega a través del olfato.
- Si a pesar de todo lo mezcla con agua o con hielos, que éstos jamás provengan del grifo. El cloro contaminará el destilado.
- Mezclarlo con refrescos es casi un pecado.
- Nunca lo beba en copa de balón; la mano que la sujeta calentará el licor y los aromas saldrán demasiado violentamente.
- El vaso de ‘whisky’ tradicional es idóneo para beber un ‘blend’, pero en el caso de los ‘single malt’ es preferible que se estreche un poco en la parte superior. Así los aromas se concentrarán al salir.